TIEMPO PARA SANTIAGO
HOY: Variable. Tendencia a precipitación.—
EDICION DE 18 PAGINAS.— PRECIO $ 2.—

LA NACION

SABADO 10 DE ABRIL DE 1948
SANTIAGO DE CHILE

VIOLENTA REVOLUCION ESTALLO EN COLOMBIA

FUE PROVOCADA POR EL ASESINATO DE GAITAN

LINCHADO EL ASESINO Y ASALTADO EL CAPITOLIO

Completa anarquía en Bogotá;
INTERRUMPIDA LA CONFERENCIA

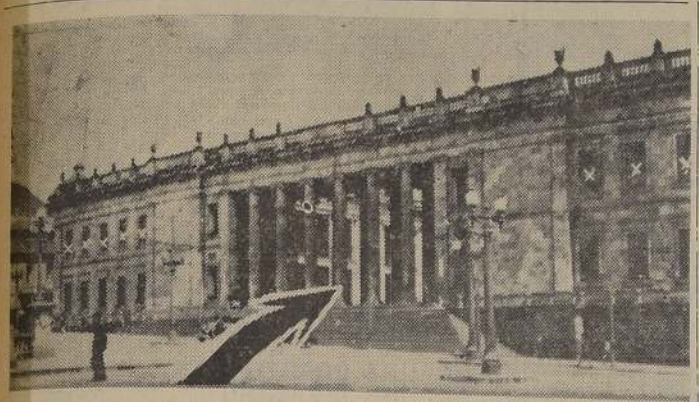

Fachada principal del Capitolio, edificio asaltado ayer por una poblada revolucionaria. La flecha indica la entrada del edificio por donde se precipitaron los asaltantes al interior, donde ocasionaron graves destrozos. Afortunadamente, ayer no era día de Asamblea General en la Conferencia, motivo por el cual la asistencia al Capitolio no era numerosa.

Policías y soldados disparan en las calles. — Incendiado el edificio de la Presidencia y la Gobernación de Cundinamarca

NUEVA YORK, 9.— (U. P.) — El despacho que damos más abajo, fué telefoneado a Nueva York por Mack R. Johnson, corresponsal del "New York Herald Tribune", a la conferencia de Bogotá, y fué facilitado a la United Press, por ese periódico.

Johnson, telefoneó desde el Hotel Astor, en Bogotá, directamente en frente al Palacio Presidencial, y a una cuadra del Capitolio donde la Conferencia Interamericana celebraba sus reuniones.

Los corresponsales están "atrincherados" en el hotel, mientras los soldados colombianos luchan en las calles. Las puertas están cerradas y se ha negado permitirles la salida.

"BOGOTA, 9.— (Distribuido por la United Press).— Un violento motín que salpicó de sangre las calles de la ciudad, estalló aquí poco después del mediodía, al conocerse el asesinato de Jorge Eliecer Gaitan, Presidente del Partido Liberal, y candidato de ese partido a la Presidencia de la República en las elecciones de 1950".

"Reina completa anarquía aquí, —policías y soldados disparan en las calles, es una rebelión completa—, pudiendo calcularse que hay veinte muertos".

"Hasta este momento no parece haber posibilidades de restablecer el orden y de continuar la Novena Conferencia Internacional de los Estados Americanos"

LA CONFERENCIA HABRIA TERMINADO

"En cada delegación existe la creencia de que la Conferencia ha terminado. La revolución tiene por objeto el derrocamiento del Gobierno del Presidente Mariano Ospina Pérez. Es el partido Liberal contra los conservadores".

"Gaitán, fue herido a balazos por un individuo desconocido cuando abandonaba su bufete de abogado, a eso de la una del día. Murió en un hospital; a las dos de la tarde. El atacante fué

(PASA A LA PAG. 8).

El Presidente Ospina Pérez, quien se encontraba en la casa de Gobierno hasta las últimas horas de ayer.

Don Darío Echandía, quien desmiente haberse hecho cargo de la Presidencia provisional

Tropas dispararon contra el pueblo que quería asaltar la Presidencia

Bomba estalló en las afueras de la Embajada de EE. UU. — Información conjunta de los corresponsales americanos en Bogotá

BOGOTA, 9. — (U. P.). — Los diversos corresponsales norteamericanos destacados en esta capital, transmiten el siguiente despacho conjunto:

"La revolución provocada por el asesinato del dirigente liberal izquierdista Jorge Eliecer Gaitán, interrumpió hoy la Conferencia Interamericana.

Turbas armadas de machetes y fusiles asaltaron el Capitolio, causándole perjuicios, e incendiaron el Ministerio de Comunicaciones y otros edificios, después que el cadáver del supuesto asesino de Gaitán había sido arrastrado hasta frente al Palacio Presidencial.

Las tropas hicieron fuego contra la multitud que trataba de asaltar el palacio presidencial, y hasta las 4.30 P. M. habíase informado que se sabía de ocho muertos.

Los desórdenes se vieron alentados por las transmisiones hechas desde una radio del Gobierno, que había caído en poder de los amotinados. Los oradores exhortaban a la intensificación de la revolución.

Una pequeña bomba estalló en las afueras de la Embajada de los Estados Unidos, pero los edificios sólo sufrieron la rotura de ventanas. Se ha informado de extensos saqueos de establecimientos de bebidas alcohólicas y de ferreterías. Varios tranvías han sido volcados, estallando incendios en diversos lugares".

TRANSMISION RADIAL DE LA JUNTA REVOLUCIONARIA

La emisora en poder de los rebeldes dijo que el Gobierno carecía de fuerzas para dominar la situación, que se ha establecido una nueva Junta de Gobierno, y que ha sido muerto Laureano Gómez, Canciller de Colombia y dirigente conservador.

El despacho conjunto está firmado por Brucker, del "New York Times"; Shacklord, de la United Press; Tom Ison, de la N. B. C.; Chrystie Johnson, del "Herald Tribune"; Dubois, del "Chicago Tribune", y Lagrange, de la French Press.

El texto fué enviado por Michael McDermott, jefe de la oficina de prensa del Departamento de Estado norteamericano, que se encuentra en Bogotá con el Secretario de Estado, Marshall.

El Palacio de la Gobernación de Cundinamarca, a la izquierda, edificio incendiado por la poblada revolucionaria.

ECHANDIA DECLARA QUE NO SE HA HECHO CARGO DEL PODER

A Eduardo Santos le corresponde como Vicepresidente, suceder a Ospina Pérez, en caso de muerte, enfermedad o que sea depuesto

NUEVA YORK, 9. (U. P.) —El Presidente de Colombia, ingeniero señor Mariano Ospina Pérez, se encontraba todavía en el poder esta noche, según informó el Vicepresidente, señor Eduardo Santos, después de comunicarse telefónicamente con la capital colombiana.

Al mismo tiempo, el señor Santos desmintió el informe de la radio de Barranquilla en el sentido de que se proponía llegar a Bogotá el sábado en la noche para hacerse cargo del Gobierno.

Los informes de que el señor Darío Echandía había sido designado Presidente Provisional, fueron desmentidos por el señor Eduardo Santos, que habló con Echandía y otros dirigentes liberales. Echandía le dijo que no había formado gobierno de ninguna clase.

El Presidente Ospina estaba en constante conferencia con Echandía, el periodista Luis Cano y otros dirigentes liberales, tratando de buscar una solución a la

(PASA A LA PAG. OCHO)

El doctor Eduardo Santos, primer designado para sustituir al Presidente.

Sin novedad están los miembros de la delegación chilena

Anoche, a las 22 horas, el Ministro de Relaciones Exteriores, señor Vergara Donoso, conversó telefónicamente con el Presidente de la delegación chilena a la Conferencia de Bogotá, pero debido a la cerrada censura impuesta en la capital colombiana, se limitó a preguntarle como se encontraban los miembros de nuestra representación.

El señor Hernández le manifestó que todos se encontraban bien, y en sus residencias.

Destruído por bombas el diario "El Siglo"

CARACAS, 9. — (U. P.). — La radio de Bogotá informó que el diario "El Siglo", de tendencia conservadora, fué completamente destruído por bombas. Expresaron la radiodifusora que el cadáver del dirigente liberal, Jorge Eliecer Gaitán, se encuentra en la clínica.

Adán Arriagada Andrade, ex Ministro del Trabajo, hablando por la radio de Bogotá, anunció la formación de una Junta Revolucionaria de Gobierno, y dijo que la policía de Bogotá estaba al lado de los liberales. Pidió a pueblo que mantuviera la calma y que evitara los saqueos.

Incendios y saqueos en Bogotá
ECHANDIA Y LOS LOZANO ACONSEJAN AL PRESIDENTE OSPINA QUE DIMITA

Gaitán falleció a las 2 de la tarde después de una operación

BOGOTA, 9. — (UP.) — (Por Guillermo Pérez Sarmiento).— El jefe del Partido Liberal opositor, doctor Jorge Eliecer Gaitán, de 45 años de edad, fué herido gravemente de tres balazos en la espalda por un individuo desconocido, cuando salía de su despacho de abogado para ir a almorzar a un restaurant cercano.

El agresor fué detenido en seguida por la policía, pero la muchedumbre indignada lo arrebató de las manos de los guardias y le dió muerte a golpes y puntapiés, y finalmente arrastró el cadáver despojado de sus ropas hasta frente del Palacio de Gobierno.

El atentado contra la vida del popular dirigente político causó enorme indignación entre el público, especialmente entre sus partidarios, muchos de los cuales lloraban en el sitio donde cayó herido y mojaban sus pañuelos en el charco de la sangre de Gaitán.

LA MULTITUD SE ENFURECE

La noticia corrió como un reguero de pólvora, y poco después los obreros de las fábricas abandonaron sus labores para engrosar las grandes manifestaciones de protesta que recorrían las calles. Miles de personas, principalmente obreros y estudiantes, se congregaron en torno al Palacio del Capitolio, donde está reunida la IX Conferencia Interamericana. La multitud profería gritos y hacía gestos hostiles contra los ocupantes del Palacio y las fuerzas de policía que custodiaban el edificio.

ASALTADO EL CAPITOLIO

De esos manifestantes, un

(PASA A LA PAG. 8).

El dirigente liberal, señor Jorge Eliecer Gaitán

LA CANCILLERIA ESPERA TENER INFORMES OFICIALES DE BOGOTA

Hasta anoche la Cancillería no había recibido noticia alguna de la delegación chilena a la Conferencia Panamericana de Bogotá. Los intentos que se hicieron para comunicarse con el presidente de la delegación, señor Juvenal Hernández, resultaron infructuosos, debido a la situación anormal que existe en la capital colombiana.

El Canciller, don Germán Vergara Donoso, y el Subsecretario, don Manuel Trucco, permanecieron, hasta tarde en el Ministerio y posteriormente estuvieron en contacto permanente con el personal que quedó de guardia nocturna, en espera de recibir noticias de los delegados o de la Embajada en Bogotá. Por esta razón no hubo anoche ninguna reacción oficial ante los hechos ocurridos en la sede de la Conferencia Panamericana. El Canciller espera recibir informes directos de nuestra representación para comunicarlos a S. E. el Presidente de la República, y así proceder sólo con antecedentes fidedignos a la vista.

Argentina retirará su delegación de la Conferencia, por falta de garantías

y seguridades para continuar su labor en Colombia. — Enviará tres aviones a buscar a los delegados

BUENOS AIRES, 9. — (U. P.).— En forma oficial se anunció que Argentina retira su delegación de Bogotá, e inmediatamente parten tres aviones a recogerla.

Por lo tanto, la delegación argentina se retirará de la Conferencia de Bogotá de acuerdo con lo resuelto en una conversación telefónica mantenida entre el Presidente Perón y el Canciller Bramuglia, quien informó a Perón de todos los sucesos ocurridos en Bogotá.

El Gobierno decidió inmediatamente en envío de tres aviones para traer a Buenos Aires a la delegación, para lo cual se pidió permiso a Chile, Perú y Ecuador de permitir el paso de los aviones, que partieron a las 8.30 P. M.

El doctor La Rosa

El Canciller Bramuglia

Perón conversó con Bramuglia desde el crucero "La Argentina", presidiendo la ceremonia de despedida de la nave. El Presidente fué informado de la situación por la Administración de Correos y Telecomunicaciones, poniéndose en comunicación con Bramuglia en Bogotá.

CAUSAS DE LA DETERMINACION

Se afirma que la repatriación de la delegación argentina no ha sido provocada por "el cambio de Gobierno", ya que desde el punto de vista legal la Conferencia podría seguir deliberando, dado que los delegados no actúan "ante un Gobierno", sino en "un país amigo".

Lo que obligó al retiro de la delegación argentina ha sido la falta de garantías y de seguridades "para continuar su existencia en Colombia".

Ha trascendido que el Canciller Bramuglia comunicó al Presidente Perón que "la difícil situación que se había creado en Bogotá" obligaba a interrumpir la Conferencia Interamericana".

Se cree que Bramuglia mantuvo contacto directo con los jefes de las demás delegaciones, y se presume que, imitando la decisión de Argentina, habrían resuelto el retiro de las respectivas delegaciones.

BRAMUGLIA SE DIRIGIRIA AL BRASIL

Igualmente ha trascendido

(PASA A LA PAG. 8).

EL CAPITAN LARSEN EN LA HISTORIA ANTARTICA

El Capítulo VI. de esta breve historia de la Antártida, de que es autor Oscar Vila Labra, se titula Período de la Ciencia, y en él se destacan los viajes del capitán noruego C. A. Larsen.

VI.— PERIODO DE LA CIENCIA

Con el Capitán Noruego C. A. Larsen se inicia un nuevo período en la Historia de la Antártida chilena. Esta vez se hermanaron aventureros y científicos, a los que nunca ha podido fijarse cuál es el límite de la realidad y de la fantasía, y en 1893, a bordo del "Jasón", alcanzaron, bordeando la costa oriental de la Tierra de O'Higgins, hasta el paralelo 68º, denominándola Tierra del Rey Oscar II. Continuó su viaje de exploración hasta la latitud 68º 10', en donde los hielos le impidieron navegar más al sur, y el último trozo de continente que avistó Larsen, fué bautizado con el nombre de Tierra de Svend Foyn. No contento con ello, y de regreso, realizó estudios en el Golfo Erebus y Terror, haciendo excavaciones que le permitieron llevar a Europa los primeros fósiles antárticos.

Y he aquí que los descubrimientos de Larsen, terminan por relacionar estrechamente a aquel continente desconocido con la ciencia, despertando un interés que antes había permanecido en la residencia de la nebulosa. Al efecto, en el Sexto Congreso Internacional de Geografía, celebrado en Londres en 1895, se recomendó a todas las Sociedades Científicas del mundo que contribuyeran "del modo que parezca más efectivo", a que la obra de explorar las regiones antárticas fuese "emprendida antes de terminar el siglo".

La tarea no era de fácil realización, pues el tiempo luego pasa y el siglo está ya a punto de expirar. Sin embargo, en 1897, zarpó de Amberes el vapor "Bélgica", comandado por el Capitán belga Gerlache y llevando como segundo al noruego Amundsen, los que se internaron por primera vez en la región de los canales antárticos, dando nombre a la Isla Lieja, que queda a la entrada del Estrecho de Gerlache, y a las islas Bravante y Amberes.

A ambos —a Gerlache y Amundsen— correspondió el honor de ser los primeros en invernar en la Antártida, en 1898, experimentando durante 66 días la noche polar, y de regreso a Europa, como consecuencia de sus exploraciones, sostuvieron que la Tierra de O'Higgins, no era un sólo continente, sino dos o tres inmensas islas, cortadas por canales que unían a los mares de Wedell y Bellingshausen.

Nunca ha podido ser demostrada esta teoría, y aunque más tarde se la desechó, factible es tenerla en cuenta, pues sólo en los años venideros, y tal vez en un futuro muy remoto, podrá demostrarse su falsedad o acierto. Los hielos que cubren la Antártida son de tal espesor, y muchos de ellos de vida milenaria, que nos parece imposible, por ahora, establecer dónde termina una montaña y dónde comienza la otra, como cuál es el verdadero límite del mar y de la tierra.

Al propio Almirante Byrd debemos, precisamente, la obtención de dos triunfos que, para él, resultaron a la vez dos fracasos. Cuando construyó la Base del Este, al interior de Bahía Margarita, en la Antártida Chilena, creía que lo hacía en tierra continental, es decir, en la Tierra de O'Higgins. Gran sorpresa suya fué comprobar, más tarde, y gracias a hundimientos de hielos, que su campamento estaba situado en una islote, que bautizó como Isla Stonington, y pronto hubo de sufrir otra pequeña decepción.

Para todos es conocido ese continente que los norteamericanos han popularizado con el nombre de Little América. Pertenece al Cuadrante del Pacífico, y está bañado por los mares Franklin D. Roosevelt y de Ross. El Almirante Byrd descubrió, últimamente, que gran parte de ese continente no lo es tal, sino mares helados que, con el devenir del tiempo, y debido al proceso de deshielización, irá desapareciendo paulatinamente.

La teoría de Gerlache, pues, queda latente, y es tan respetable como la de los contrarios. De esa manera, la Geografía, que es una ciencia que mucho tiene que ver con las matemáticas, está aún en gran parte de la Antártida, en su período rudimentario.

El Sindicato Profesional de la Organización Kappés, Cía de Seguros Generales, elige nuevo Directorio

Con la concurrencia de la mayoría de sus asociados, celebró sesión general el Sindicato de la Organización Kappés, el martes 6 del presente, con el objeto de efectuar la elección del nuevo Directorio que ha de tomar a su cargo las actividades societarias de este importante Sindicato.

Verificada la elección, en presencia del Inspector del Trabajo, don Ricardo Oñate Urrutia, la Mesa Directiva quedó constituída en la forma siguiente:

Presidente, don Juan Gayán Contador.

Secretario, don Carlos León Llanos.

Tesorero, don Carlos Troncoso Zúñiga.

Director, don Juan Ramírez Cabañas.

Director don Antonio Collazo Vásquez.

Stgo. 7 de abril de 1948.

SE BARAJAN NOMBRES PARA LA D. DE EDUCACION SECUNDARIA

Ha presentado su expediente de jubilación el Director General de Educación Secundaria, don Adrián Soto Vivanco, que servía el cargo desde 1939.

Hemos sido informados extraoficialmente, que entre los posibles sucesores figuran:

Don Julio Montero Alarcón, actual Jefe de la Sección Exámenes y Colegios Particulares de Educación Secundaria, y ex Rector de los Liceos de Illapel, Ovalle y San Felipe. Tiene a su haber una hoja de servicios de dilatada y eficiente labor funcionaria y docente.

Don Romeo Salinas, Rector del Liceo N.o 2 de Hombres de Santiago, cargo que sirve desde 1930 hasta el presente. Ha publicado varias obras literarias y algunas traducciones.

Don Fidel Iturra Carrillo, ex presidente de la Sociedad Nacional de Profesores, institución en que le cupo una interesante gestión a favor del gremio. Actualmente es profesor de castellano en dos importantes establecimientos de segunda enseñanza.

Figura además entre los candidatos con mayor opción, la actual Visitadora General de Liceos, señora Ana Figueroa Gajardo, quien ha servido en varias oportunidades, con singular acierto, cargos administrativos superiores. Ha desempeñado las cátedras de Filosofía e Inglés en diferentes liceos. Invitada por el Departamento de Estado de Norteamérica, permaneció en ese país dos años. Se especializó en la rama de la Educación en las Universidades de Columbia y Greeley. Su permanencia en Estados Unidos revistió especial importancia, tanto por las distinciones que obtuvo en sus estudios, como por su sobresaliente labor de acercamiento cultural entre la América Latina y EE.UU. Activa dirigente del movimiento femenino, fué recientemente elegida Presidenta Nacional de la Federación de Instituciones Femeninas. Es también vicepresidenta de la Mesa Redonda Panamericana de Mujeres.

SANCIONES PARA INFRACTORES EN PRECIOS DEL PAN

Ayer quedó totalmente tramitado en el Ministerio de Agricultura, un decreto que establece las sanciones de multas de 5 a 10 mil pesos, susceptibles de triplicarse en la reincidencia, para las infracciones que se cometan en los precios, cortes, tipos y otras modalidades establecidas por el Instituto de Economía Agrícola para la venta del pan, en todo el país.

Este decreto, según tuvimos conocimiento, emanado del Ministerio de Agricultura, en diciembre del año próximo pasado, sólo volvió de la Contraloría General el 8 del presente.

Otra de sus disposiciones establece que se procederá a la clausura de los establecimientos que incurran en una nueva reincidencia.

AGRADECIMIENTO A CONSEJEROS DE LA CAJA DE EE. PP.

El Comité de Empleados de la Población "Macul" nos ha solicitado hacer llegar sus agradecimientos a los Consejeros de la Caja de Empleados Particulares, señores Hermes Ahumada, Juan B. Rossetti, Alberto Mermod, Ernesto Yensen, Dionisio Pinto, Gonzalo Guzmán, Fernando Roa, Juan Atala y Galo Ojeda, por su actuación en defensa de los 104 pobladores, a quienes se les pretendía cobrar un precio aumentado por la plusvalía que han adquirido los terrenos, en los cuatro años que demoró la Caja en construir las casas.

Dicho Comité hace ver la justicia del acuerdo adoptado en su favor, ya que en caso de haberse aceptado la proposición planteada por un Consejero, cada una de las propiedades habría sido recargada en más de cien mil pesos de su costo inicial.

ESTRICTO CONTROL DE HOTELES Y RESIDENCIALES SE EFECTUARA

La Comisión designada por el Supremo Gobierno, para evitar los abusos en los precios que cobran los hoteles, residenciales, etc., han acordado en su sesión de ayer, iniciar la campaña de control con el fin de exigir el cumplimiento de las condiciones de confort, higiene, seguridad de las habitaciones y establecimientos mencionados. Controlar y exigir la buena calidad y cantidad de los alimentos que deben suministrarse a los pensionistas, tomando en cuenta la categoría del establecimiento en cada caso como asimismo su patente municipal.

Con tal fin, la semana próxima empezarán a trabajar las brigadas inspectivas, compuestas de funcionarios del Comisariato, municipalidades, turismo, sanidad y Asociación de Dueñas de Casas.

En esta campaña inspirada en la idea de S. E. el Presidente de la República, de detener la especulación, se cuenta con el valioso apoyo y cooperación entusiasta de todos los organismos del Estado.

Las denuncias verbales o por escrito que se deseen hacer con respecto a la especulación en los establecimientos, a que se ha hecho referencia, se reciben diariamente de 9 a 12 y de 15 a 18 horas, en la Sección de Denuncias y Reclamos del Comisariato en la Asociación de Dueñas de Casa, que funcionan en la Presidencia de la República (Palacio de la Moneda) y en el Comisariato Departamental de Avenida Bernardo O'Higgins 264.

INTENSA ACTIVIDAD HA DESARROLLADO CONGRESO DE INGENIERIA SANITARIA

INTERESANTES TRABAJOS CIENTIFICOS SE PRESENTARON A SESIONES DE COMITES.

Intensa actividad desarrollaron en el día de ayer las diferentes Comisiones del Congreso Interamericano de Ingeniería Sanitaria.

En las sesiones plenarias que se llevan a cabo en el Salón de Honor de la Universidad de Chile, se presentaron numerosos trabajos científicos tanto de las delegaciones extranjeras como de la nacional.

Durante el día visitaron el Liceo N.o 5 de Niñas, donde las alumnas hicieron un caluroso recibimiento a las damas extranjeras.

Igualmente visitaron la Unidad Sanitaria de Quinta Normal, donde fueron atendidas por el Director de ese plantel, doctor Gustavo Molina. Asimismo, visitaron la Feria del Libro, la Biblioteca Nacional y el Templo de San Francisco.

En la noche concurrieron a una Velada en el Teatro Municipal, que resultó interesantísima por la actuación de los Coros Polifónicos de la Universidad de Chile y una exposición de música folklórica por las Hermanas Loyola, siendo agasajados, además, por la I. Municipalidad de Santiago.

POGRAMA DE HOY

En la mañana de hoy las delegaciones se dirigirán a visitar las obras en construcción del agua potable en Las Vizcachas.

Después de la visita a los estanques de la Reina Baja y Príncipe de Gales, la Empresa de Agua Potable ofrecerá a los convencionales, un almuerzo a la chilena.

Mañana se dirigirán en el Expreso de las 8 horas, a Villa Alemana donde visitarán la Planta de Tratamiento de Aguas Servidas de Villa Alemana, para continuar en seguida en viaje de turismo a los Balnearios de Viña del Mar y Concón.

En Viña del Mar serán festejados por la I. Municipalidad de ese Balneario y por el Centro de Ingenieros de Valparaíso, quienes les ofrecerán un almuerzo en el Club de Viña, para regresar a Santiago a las 21 horas.

Importante labor cumple Distrito Sanitario Pirque

El Supremo Gobierno, por Decreto reciente, dispuso la creación del Distrito Sanitario Rural de Pirque, dependiente del Departamento de Parasitología de la Dirección General de Sanidad.

Este Distrito está a cargo de un médico-jefe y el personal técnico comprende a dos inspectores de saneamiento, al cual se agregará una enfermera sanitaria. El aspecto fundamental del programa consiste en la prevención y tratamiento de las parasitosis predominantes, junto con labores de protección sanitaria general, prestación de auxilios médicos y terapéuticos gratuitos a toda la población, y educación higiénica. En la ejecución de este plan se pretende coordinar la acción de todas las instituciones interesadas en el progreso sanitario y económico de esa Comuna, tales como la Caja de Seguro Obrero, la Municipalidad, la Dirección General de Educación Primaria, la Iglesia, Cruz Roja y diversos organismos privados.

Actualmente está en pleno desarrollo el plan de encuestas de morbilidad parasitaria y general, construcción de pozos negros, desinsectización de viviendas y registros biodemográficos.

Los hacendados y la población campesina de la Comuna han recibido con beneplácito y entusiasmo esta iniciativa del Gobierno, tendiente a iniciar una obra de promoción de la salud en las áreas rurales del país que estaban abandonadas desde el punto de vista médico-preventivo. Gradualmente, esta benéfica acción se irá extendiendo a otras Comunas del país, para lo cual el Gobierno otorgará los recursos necesarios.

DETENIDOS AUTORES DE LOS ATENTADOS A CLUBES ISRAELITAS

Cinco de los autores de los atentados al Club Israelita y a la Asociación de Ayuda a Inmigrantes Judíos, fueron detenidos ayer por la Prefectura de Investigaciones, según anunció oficialmente el Prefecto Jefe don Oscar Peluchoneau.

Dicho funcionario se abstuvo de dar a conocer mayores antecedentes, diciendo que aun faltan por ser aprehendidos dos o tres más; pero adelantó que entre los que ya lo fueron figura el autor directo de los atentados, dos coautores y dos testigos. Añadió que estos mismos sujetos fueron los autores del atentado de que fué objeto una casa del fundo Lo Arcaya, en Colina.

El señor Peluchoneau también se negó a proporcionar los nombres de los detenidos, manifestando que se darían a la publicidad hasta que cayeran en su poder todos los que actuaron en los atentados. Estos, dijo, no pertenecen a ninguna organización terrorista y declararon que habían atentado contra la casa del fundo Lo Arcaya porque sabían que allí se celebraban reuniones comunistas.

INCENDIO DESTRUYO EDIFICIO EN [illegible] HABIA UN ASILO, UN TEATRO Y CORR[illegible]

EN LA POBLACION "VICENTE NAVARRETE"

Aparecen en el grabado los integrantes de la nueva directiva de la Junta de Vecinos de la Población Vicente Navarrete, señores Carlos Ríos Rodríguez, presidente; Aníbal Prieto R., vicepresidente; señora Carmen Sala de Nieto; prosecretario, señor Angel Santibáñez; Juan Francisco Barros, tesorero; Pedro Sazo, protesorero; Ignacio Parra, secretario de relaciones; Guillermo Shield, departamento jurídico; Victoriano Ponce, encargado de sanidad; Julio Andrade, de subsistencias; Pedro Carreño, de deportes y cultura; Eduardo Velásquez, prensa y propaganda, y Ernesto Duran, consejero técnico. El presidente de la Junta, señor Ríos Rodríguez nos manifiesta que este organismo dará un especial impulso a todas las actividades progresistas en favor de la Poblacion Navarrete y sectores vecinos.

Vela encendida fu[illegible] sa de siniestro e[illegible] Guindos, anoc[illegible]

SE SALVARON DOS LOS NIÑ[illegible] DEL ASILO

Un gran edificio de [illegible] construído hace medio [illegible] en el cual funcionaban [illegible] tro Peñalolén, un Asilo [illegible] ños dementes, una pelu[illegible] el Correo 16 de Los [illegible] fué consumido anoche [illegible] 20.30 horas por un inc[illegible] se debió a que en una [illegible] piezas del Asilo fué dej[illegible] vela encendida que [illegible] su vez, un atado de ro[illegible] tabiques de madera. En [illegible] bitación vivía doña [illegible] Salas, directora del [illegible] miento.

Las llamas tomaron [illegible] por la pieza, y luego se [illegible] garon por el ala izquier[illegible] volviendo todo el edi[illegible] teatro, que pertenece a [illegible] cesión Arrieta y Cañas [illegible] es propietaria a la vez [illegible] el edificio sufrió la q[illegible] de todas las graderías [illegible] dera, tanto de plateas [illegible] galerías. Afortunadamente [illegible] él no había público debi[illegible] las funciones fueron [illegible] das con motivo del racio[illegible] to de energía eléctrica.

En el Asilo había sie[illegible] cuya edad fluctúa entre [illegible] y diez años. Todos ellos [illegible] trasladados a un conve[illegible] monjas situado en P[illegible] 8875, donde quedaron [illegible] en camas provisorias o[illegible] glaron inmediatamente [illegible] ligiosas a cargo de él.

La señora Regina [illegible] Salas, madre de la direc[illegible] Asilo, declaró a LA [illegible] que después de haber [illegible] ella y su hija y haber [illegible] a los niños, se retiraron [illegible] habitaciones respectiva[illegible] gando todas las luces y [illegible] solamente una vela en[illegible] "Esta fué la que se dej[illegible] completo y prendió [illegible] atado de ropa que estaba [illegible] rincón de la pieza y los [illegible] tabiques de madera. Yo [illegible] cé a sacar a dos de los [illegible] mi hija a los restantes.

El edificio, que está [illegible] en Avenida Egaña esq[illegible] Peñalolén, está avaluado [illegible] millones de pesos; es de [illegible] llo y está rodeado de [illegible] palmeras. Fué construí[illegible] 50 años. El monto de p[illegible] ros hasta ahora ascien[illegible] mil pesos por el Asilo; [illegible] ma suma la casa del [illegible] de Investigaciones don [illegible] dro Pérez Salas, quien [illegible] Peñalolén 5814, la que [illegible] se quemó. Concurrieron [illegible] compañías de bomberos [illegible] ñoa.

LA PROFESION DE MAESTRO PRIMARIO ES UNA DE LAS MAS NOBLES DENTRO DE UNA SOCIEDAD

LA ESCUELA AL SERVICIO DE LA DEMOCRACIA

Disertación de don Oscar Bustos

Un fervoroso llamado a los profesores para que se conviertan "en activos agentes de la defensa de nuestras instituciones y formas de vida democrática", formuló el Director General de Educación Primaria, señor Oscar Bustos, al hablar en la audición que Radio Escuela Experimental ofrecía a los maestros y escolares del país.

Agregó "que en los momentos actuales era necesario detenerse un instante para acentuar la participación que les corresponde a las autoridades educacionales, a los maestros y a las escuelas en la lucha contra las fuerzas destructoras de los grupos políticos que, obedeciendo consignas extranjeras, no trepidan en atentar contra la estabilidad misma de la República".

Más adelante el señor Bustos expresó que la Democracia, como sistema de convivencia social, era una forma personal de vida dentro de una organización social hecha de solidaridad y cooperación. "Su aspiración suprema, dijo, es el bienestar del individuo, debiendo éste, colocar el bien común por encima de las ventajas personales".

El Director General, renovó su llamado al espíritu social, a la fe y a la voluntad creadoras del magisterio del país, invitándolo a reflexionar sobre su responsabilidad histórica y a considerar las siguientes sugerencias:

I— Que lea y analice con detención y espíritu crítico cada una de las sugerencias que la Dirección General hace al personal y que tienden a favorecer al niño y a la sociedad; II— Que piense en que ningún sistema educativo puede permanecer neutral frente a los planes sociales de una nación en marcha. Al contrario, dentro de una nación democrática, la educación debe decidirse con fe y valor por este sistema de convivencia, por sus ideales y convicciones, para luego difundirlos con espíritu racional e ilustrado; III— Que reflexione en que si la escuela no puede ser neutral en un sentido absoluto, tampoco puede estar al servicio de los grupos internos en conflicto que pretenden utilizarla para el fomento de sus particulares intereses. La Escuela, como organismo de acción, es leal y está al servicio del plan de vida de la nación, plan que supera todo tipo de fracciones o de grupos sociales, que define un programa fundamental de vida y que representa la voluntad democrática de todo un pueblo; IV— Que observe cómo en nuestra época la organización de las naciones y el régimen de vida de los pueblos están en peligro de ser vulnerados por fuerzas regresivas poderosas y audaces, razón por la cual el maestro y la escuela deben estar al servicio de la Democracia, que implica posibilidades permanentes de progreso y bienestar; V— Que comprenda que la escuela pública, como institución nacional, no puede ser una isla dentro de la trama de relaciones sociales, y no puede formar mentalidades vacías de contenidos de realidad y de fuertes lazos humanos. Toda escuela, por ser ella misma una realidad social, está indisolublemente unida a la vida entera de la comunidad, a todos sus problemas e inter-relaciones; VI— Que estime que la profesión de maestro primario, con ser modesta y muchas veces penosa, es una de las más grandes y nobles dentro de una sociedad, por su influencia en las nuevas generaciones, por su responsabilidad en la formación colectiva y por la significación de amplios relieves sociales que adquiere el magisterio colectivamente considerado; y VII— Que piense en que ningún plan de acción escolar, por muy perfecto que él sea, puede convertirse en fecunda realidad, si no cuenta con la fe, la decisión de trabajo, la colaboración espontánea y la adhesión emocional del maestro, porque es él quien actúa hora tras hora con los niños y padres de un círculo social determinado. La capacidad de acción del maestro y su mística son la mejor garantía de que los propósitos del Estado y los planes de la autoridad educacional alcanzarán la más valiosa ejecución".

ADHESION A LOS LLAMADOS PATRIOTICOS DE S. E.

En el último pasaje de su disertación el señor Bustos expresó "que en los momentos cruciales que vive el país, ningún maestro y ninguna escuela pueden desoír el llamado patriótico de S. E. el Presidente de la República, y que en cambio, su deber está en la más fervorosa adhesión a la política señalada por él, en defensa de nuestras instituciones y de la vida democrática de nuestro país".

AGUA POTABLE PARA SECTOR DE RECOLETA

A poco más de diez minutos de la Plaza de Armas y favorecido por una activa movilización, existe en Recoleta Norte, un barrio de más de diez mil personas que carece de agua potable. Este sector está compuesto de varias poblaciones que han tenido un crecimiento rápido, debido a la proximidad del centro comercial de la ciudad, y a la abundancia de buena locomoción, pero la falta casi absoluta de agua potable lo hace aparecer retrasado en más de un cuarto de siglo con respecto a una ciudad moderna.

Ultimamente, los pobladores han estado reuniéndose para organizar un movimiento conjunto, que pueda llamar la atención de los Poderes Públicos, con el exclusivo objeto de obtener de una vez por todas, se dote de agua a esas poblaciones, y al efecto se ha designado un comité, que representa a las Poblaciones "Pedro Donoso", "Lo Aránguiz", "San Juan", "Juanita Aguirre", "Aurora de Chile", "San Martín", Franklin Délano Roosevelt", "Cooperativa Ilharreborde", "Gabriel González Videla", y "Cooperativa Las Torres Ltd.".

Mañana, a las 10 horas, se llevará a efecto una nueva reunión general, para tomar algunos acuerdos al respecto.

SCOUTS CELEBRARAN EL 23 DE ESTE MES FIESTA DE SN. JORGE

El scoutismo prepara activamente la celebración de la tradicional fiesta de San Jorge, el 23 del presente, para cuyo efecto el directorio y el Comando Provincial tienen programado un gran acto que se realizará a las 18.30 horas del día indicado.

Esta festividad se llevará a cabo en la casa del Scout, Serrano 240, y han sido invitadas las autoridades educacionales, militares, civiles y familiares de los scouts.

El domingo 25 se efectuará una romería a la tumba del fundador de la institución, Dr. Alcibiades Vicencio.

ENTIDADES SOCIALES EXPONEN PROBLEMAS AL MIN. DEL TRABAJO

La Directiva Nacional de la Confederación Mutualista de Chile visitó al Ministro del Trabajo, señor Ruperto Puga Fisher. Su presidente, señor Adán Verde Ramo, le presentó los saludos de esta organización, y le informó de los principales asuntos y problemas considerados en el reciente Congreso Nacional Mutualista, celebrado en Valdivia.

Ayer pasó también a felicitar al Ministro, señor Puga por su designación, el directorio del Grupo Juvenil del "Club Democrático Zenón Torrealba", integrado por su presidente, señor Jorge Bravo y los dirigentes, señores Luis González, Enrique Muñoz Armijo, y Luis Villarroel. Esta delegación, acompañada del diputado señor Pedro Cárdenas Núñez, expuso al Ministro diversos problemas sociales de interés para los jóvenes en general.

Por su parte, la directiva del gremio de Radio-Técnicos, concurrió a exponer al señor Puga Fisher sus necesidades frente a la distribución de divisas para la internación de artículos del ramo, solicitándole su cooperación para evitar cesantía en sus personales.

PROVISIONALMENTE SE EXPLOTARA F. C. DE ANTOFAGASTA-SALTA

La explotación provisional en la parte de Chile del Ferrocarril de Antofagasta a Salta, por medio de la Administración del FC. de Antofagasta a La Paz, determina un decreto expedido ayer por el Ministerio de Obras Públicas y Vías de Comunicación.

Fuimos informados de que se adoptará esta resolución en vista de que hasta la fecha no era posible a la Empresa de Ferrocarriles, ni a la Dirección General de Obras Públicas, asumir la responsabilidad de un servicio de carácter definitivo, por estar inconclusas parte de las obras.

DEFUNCION

Ha fallecido nuestra querida e inolvidable hija, esposa y madre, señora

LILY BARTON DE BARRIONUEVO

Sus restos serán sepultados en el Cementerio General hoy a las 16.30 horas, partiendo el cortejo desde su casa habitación, calle Madrid N.o 1491.

La familia.

Atendido por la Empresa La Unión

DEFUNCION

Ha dejado de existir nuestro querido e inolvidable padre y abuelito, señor

LUIS VELASQUEZ SOTO

Sus restos serán sepultados en el Cementerio General mañana a las 10 horas, partiendo el cortejo desde su casa habitación, Padre Oreliana N.o 1910.

Sus hijos.

Atendido por la Empresa La Unión

EXPRESION DE GRACIAS

Damos nuestros más sinceros agradecimientos a las personas que se sirvieron acompañar los restos de nuestro inolvidable deudo, señor

OSVALDO BURGUEZ

al Cementerio General.

María Moya Vda. de Burguez.

DEFUNCION

Con la mayor [illegible] comunicamos el [illegible] miento de mi que[illegible] poso y padre,

RAMON LUIS [illegible] AMPUERO

Se le dirá una misa de [illegible] presente, a las 10 horas, en [illegible] pilla del Hospital [illegible] mismo hospital partirá el [illegible] fúnebre, a las 15 horas, [illegible] Cementerio General.

La fa[illegible]

DEFUNCION

Ha fallecido nuestra querida madre, señora

LUCINDA ACOSTA v. de LAURIANI

Sus restos serán sepultados hoy, en el Cem[illegible] rio General. El cortejo partirá a las 16.30 horas de calle [illegible] Ignacio 2739.

LA FAMILI[illegible]

Atendido por la Empresa Azócar

DEFUNCION

Ha dejado de existir nuestro querido deudo, [illegible]

FELIPE RAMIREZ GONZALES

(Q. E. P. D.)

Se le oficiará una misa a las 12 horas, en la Parroquia [illegible] Pablo (Matucana 1029). Sus restos serán sepultados hoy, a las 16 horas, partiendo el cortejo desde la misma Parroquia.

LA FAMILIA

DEFUNCION

Ha dejado de existir nuestro querido hermano y deudo señor

GUILLERMO MANEI VELIS

Sus restos serán sepultados en el Cementerio General a las 11.30 horas, partiendo el cortejo de su casa habitación calle General Jofré N.o 116, donde se oficiará una misa de eterno descanso de su alma, a las 9.45 horas.

Sus hermanos, sobrinos y familia.

Atendido por la Empresa Azócar

NOTICIARIO GREM[illegible]

SOCIEDAD "SAN [illegible] NIO".— Cita a sesión [illegible] torio para hoy, a las [illegible] ras, en San Alfonso [illegible]

COMITE DE AD[illegible] "QUINTA NORMAL".— [illegible] legados de las diversas [illegible] de Vecinos de Quinta [illegible] celebrarán mañana, a [illegible] horas, una reunión en [illegible] dad Sanitaria, calle Av[illegible] quina de Robles.

CENTRO HIJOS DE [illegible] PARAISO.— Celebrará [illegible] blea general mañana, a [illegible] horas, en Rosas 1165.

CENTRO MUSICAL [illegible] PEREZ FREIRE.— Ha[illegible] hoy, a las 16 horas, una [illegible] ría a la tumba del com[illegible] nacional, señor Osmán [illegible] Freire.

ESCUELA "ALMA DE [illegible] BLO".— Continúa abie[illegible] matrícula para los cur[illegible] Teoría, Violín, Guitarra, [illegible] jo, etc., en Catedral 146[illegible]

GRAN DEMOLICION

HUERFANOS 1079

Cortinas metálicas, vigas U, descargas de fierro fido, fierro para techo, balcones de fierro, claraboyas, vitreaux, ventanas, puertas, tablas de piso y cielo, pino oregón, roble, ladrillos, tejas, baldosas, mármol y otros materiales. Venta en la demolición y A. Prat 650, fono 67949.

MECANICOS AUTOMOVILES

NECESITANSE

DEPOSITO SHELL MEX CHILE LIMITED

CARRASCAL - VILLASANA

DE 8 A 12 Y DE 13 A 16 HORAS

APROVECHE LOS PRECIOS

DEL CALZADO QUE VENDE EL

MERCADO PRESIDENTE RIOS

MARCOLETA 250

NOTA.—Haga sus compras temprano para evitar aglomeraciones de última hora.

$1.900.-

SILENCIOSOS MONTADOS

asiento blanco

CARMEN 766 y SAN PABLO 1374

Despachos a provincias

VENDO BALANZA OCASION

MARCA "BERKEL"

Capacidad para 15 kilos, perfecto estado.

PRECIO: $ 7.000.—

Verla y tratar:

LORD COCHRANE 1022

FONO: 51911

EMPRESA FORLIVESI

FUNERALES

Tórtora, Menéndez y Rosende

COMPAÑIA 1037 — SAN ANTONIO 4[illegible]

Teléfono 65716 — Teléfono 32779

FORLIVESI es la Empresa de mejores servicios funerarios y precios más módicos. Cuenta con las mejores carrozas de Santiago y Valparaíso.

EN VALPARAISO: AVENIDA PEDRO MONTT 1790, [illegible] CARRERA — FONO: 5420

PASO AL NUEVO NEUMATICO FABRICADO POR

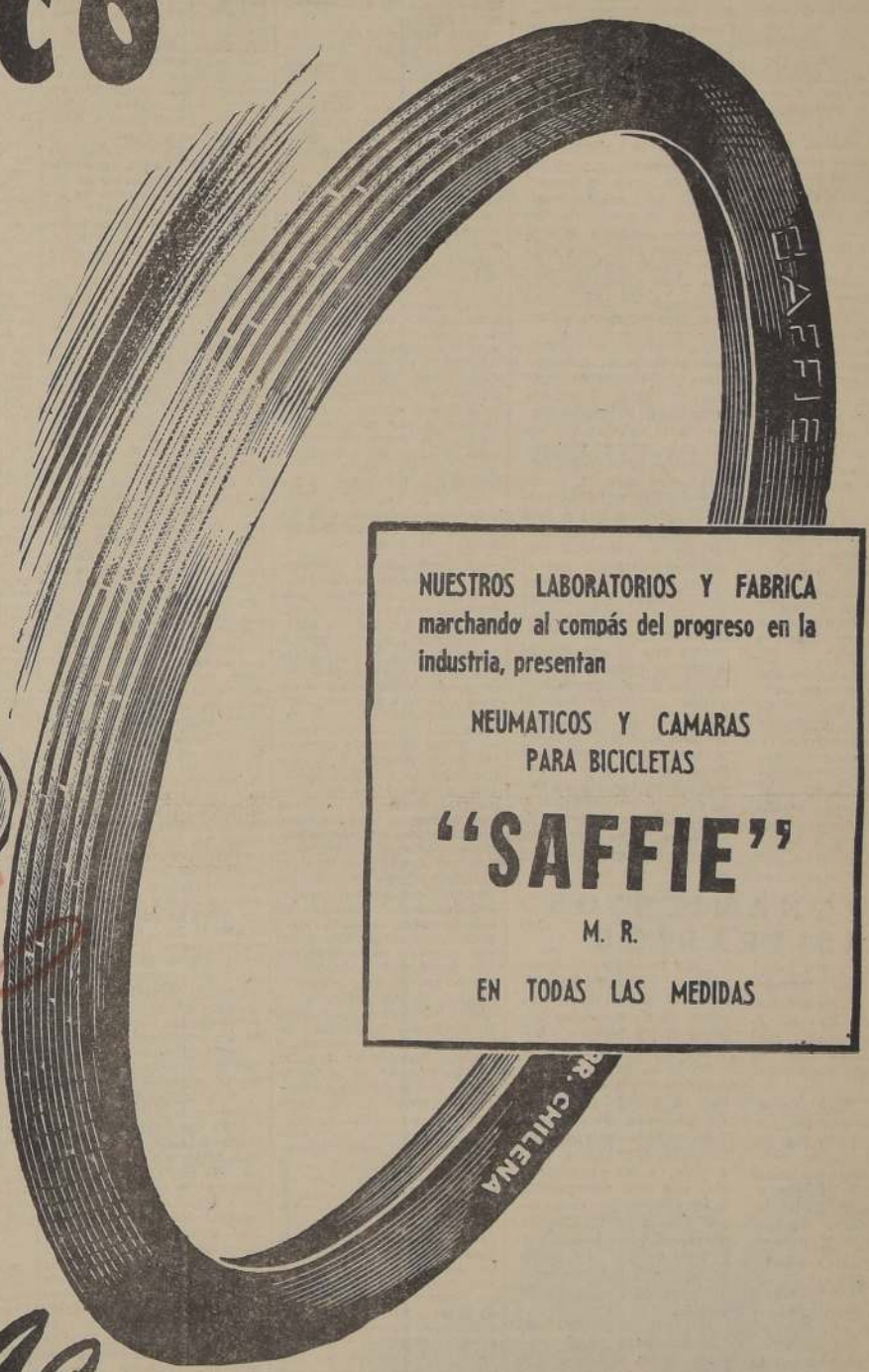

NUESTROS LABORATORIOS Y FABRICA marchando al compás del progreso en la industria, presentan

NEUMATICOS Y CAMARAS PARA BICICLETAS

"SAFFIE"

M. R.

EN TODAS LAS MEDIDAS

Manufacturas

Después de importantes ensayos químicos hemos logrado producir un nuevo neumático para bicicletas que llena todas las necesidades, por la gran calidad de las fórmulas empleadas en la manufactura. Con ello se ha logrado producir neumáticos y cámaras que en nada tienen que envidiar a las que se importan del extranjero.

MANUFACTURAS CHILENAS DE CAUCHO LTDA., se complacen así, de poder cooperar a la industrialización del país y a su independencia económica.

CHILENAS DE CAUCHO LTDA.

LAS ENCINAS 3298 - (MACUL) - FONO 43226

Distribuidores Generales:

WEIR SCOTT S. A. C.

WILLIAMSON BALFOUR Y CIA. S. A.

YA SE ENCUENTRAN EN VENTA EN LAS PRINCIPALES CASAS DEL RAMO

LA NACION

AÑO XXXII
N.o 11,034

Empresa Periodística "LA NACION", fundada el 14 de enero de 1917
AGUSTINAS 1260 — TELEFONO 82222 — Casilla 81-D.
Presidente del Consejo y Director: RAMON CORTEZ PONCE; Gerente: ANTONIO FERREIRA MEDINA; Consejeros: CARLOS VASSALLO ROJAS, BOLIVAR APARICIO T., EILERT HERUD M. y JOSE RAMSAY.— Jefe de Redacción: DOMINGO ARTURO GARFIAS; Jefe de Informaciones: WARING ESPINOSA C.; Jefe de Propaganda: CARLOS ALZOLA G.
Representantes para EE. UU. y Canadá: THE N. DE FILIPPES Co. 551 FIFTH AVENUE — New York, 17 N. Y.
Servicio Noticioso Extranjero: UNITED PRESS ASSOCIATION. — Servicio Fotográfico Extranjero: ACME. — Agentes y corresponsales en todas las ciudades y pueblos de Chile.
Valor del ejemplar del día: $ 2.—; atrasado: $ 4.—
SUSCRIPCIONES: Un año, $ 648; seis meses, $ 328; tres meses, $ 168.

Santiago de Chile, sábado 10 de abril de 1948

UNA MEDIDA OPORTUNA Y EFICAZ

Entre las medidas más importantes adoptadas por el Presidente de la República, para combatir la especulación y para terminar con el fraude y acaparamiento, se encuentra la requisición de mercados, vegas y mataderos municipales, medida que ha logrado satisfacer ampliamente a los consumidores esquilmados, pero que ha sido considerada por algunas autoridades comunales como contraria a los preceptos de la ley de comuna autónoma y como violatoria de sus disposiciones.

Desde hace muchos años existe en Santiago este curioso problema de negocios y de ventas en que tiene ingerencia el Municipio, problema que hasta ahora no ha podido ser resuelto a pesar de la enorme importancia que tiene para todos los habitantes de la capital. Por un motivo o por otro, y por razones ajenas al interés colectivo, ha primado en este asunto el interés personal o de partidismo político sobre lo que podría constituir un bienestar colectivo que debía ser considerado con exclusión de cualquiera circunstancia adversa. En este sentido, puede decirse que el público estaba esperando una resolución como la que acaba de adoptar el Primer Mandatario, ya que es la única que puede poner término a una anomalía que no beneficia sino a unos pocos, en desmedro del interés general.

Todo el mundo sabe que los remates y otros procedimientos que se emplean en aquellos locales municipales no son favorables para el público, a pesar de tratarse de locales netamente comunales. Los comuneros, en este caso, han salido siempre perdiendo, con ventaja exclusiva de quienes se ven favorecidos por rescriptos y ordenanzas que miran más al interés particular que al colectivo, es decir, al de la comuna misma. Ninguna Municipalidad ha sido capaz de romper este círculo inflexible de intereses creados, en algo que debe servir para beneficiar a los consumidores y no para expoliarlos.

De esta manera, la medida adoptada por el Presidente de la República no puede considerarse sino como oportuna y eficaz, entre otros motivos, porque va a permitir hacer luz sobre los procedimientos en uso en lo que se refiere a la llegada y al expendio de los productos en aquellos sitios de venta, y porque, además, tal decisión presidencial, despreciando los intereses creados a lo largo de muchos años, va a convertir dichos locales en servidores del público y no en factores de encarecimiento de la alimentación popular.

Al Gobierno no deben importarle, pues, las protestas y reclamos de regidores y otros elementos municipales, ni mucho menos los de aquellos que, en este caso, pueden considerarse como afortunados beneficiarios; debe ir, directamente, a romper la cadena de intereses que se han ido creando en vegas, mataderos y mercados, sin otra consideración que el beneficio de la gran masa consumidora. En buenas cuentas, el Gobierno, velando por la salud pública, que es una de sus obligaciones primordiales, va a realizar lo que nunca han querido ni podido realizar las Municipalidades en largos años de ejercicio. Es esto lo que la colectividad tiene que agradecer, esperanzada en que alguna vez se va a poner término a una situación anómala y perjudicial que no podía prolongarse por más tiempo.

RACIONAMIENTOS ARBITRARIOS

Seguramente deben existir importantes razones técnicas que justifiquen los racionamientos de luz y energía que ha venido imponiendo últimamente la Compañía Chilena de Electricidad.

Primero se habló de la necesidad de racionar la corriente por defectos de alguna de las plantas; después se atribuyeron estos racionamientos a la escasez de agua causada por la sequía que afectó a las Zonas Central y Norte del país. Ignoramos cuáles sean las razones que justifiquen el actual racionamiento semanal y, sobre todo, los racionamientos extraordinarios que, como el de antes de ayer, vienen a interferir, arbitrariamente, el desarrollo de la vida cotidiana, a entorpecer las actividades diarias, en grandes sectores de la capital de la República.

El consumidor que experimenta las molestias de estos racionamientos, que se ve privado de luz en las oficinas y en sus hogares, a las horas que le es más necesaria; que debe subir jadeando cinco, seis, ocho pisos, para llegar a esa oficina o ese hogar, no encuentra justificación suficiente en las razones que se han dado a conocer para explicar estas medidas.

En efecto, para el gran público hay algo cierto e irredargüible. La Compañía Chilena de Electricidad tiene el deber, lo ha tenido desde que firmó los contratos que la hicieron dueña y señora de todas las caídas de agua de la Zona Central, de ir ampliando sus instalaciones y aprovechando de esas caídas para producir la fuerza necesaria para responder al aumento de consumo que importa el crecimiento vegetativo de la capital.

No lo ha hecho oportunamente y, sin lugar a dudas, ha faltado con ello a las cláusulas del contrato.

En cambio, muy oportunamente, ajustándose, paso a paso, a las circunstancias que han determinado la desvalorización de nuestra moneda, ha ido alzando sus tarifas en forma que hoy en día son el triple o el cuádruple de lo que eran cuando firmó el contrato último.

Más aún, ha llegado en su acuciosidad a este respecto, hasta pretender cobrar en oro los consumos de las grandes empresas, como los Ferrocarriles del Estado, Empresa esta última a la cual sigue un cuantioso juicio por estas diferencias de oro.

La opinión consciente, el grueso público que soporta las alzas de tarifas, que sufre los efectos de las restricciones arbitrarias de luz y de energía que se le imponen, ha tomado debida nota de todas estas circunstancias, y su protesta llega, diariamente, en diversas formas, hasta las oficinas de redacción de la prensa.

Por nuestra parte, no podríamos desestimar estas protestas, sin apartarnos de la línea que nos hemos trazado, sin faltar a uno de los primeros y más ineludibles deberes de la prensa, vocera y orientadora de los anhelos colectivos.

SEÑORA DUEÑA DE CASA: El comercio honrado cumple una función social y merece respeto. En cambio el comerciante que especula, especialmente con artículos de primera necesidad, merece sanción. Haga sus denuncias a la Inspectora ad-honores de su barrio o a la Municipalidad de su comuna. —ASOCIACION NACIONAL DE DUEÑAS DE CASA.

AÑO ESCOLAR SERA INAUGURADO HOY EN E. ARTES Y OFICIOS

A las 10 horas de hoy se realizará en la Escuela de Artes y Oficios un acto de iniciación del período escolar y de recepción a los nuevos alumnos. El programa será el siguiente:

1) Canción Nacional, ejecutada por la banda del Regimiento Buin.
2) Discurso del Director de la Escuela, señor Manuel Rodríguez V.
3) Números musicales, a cargo de alumnos del establecimiento.
4) Palabras por el presidente del Centro de Alumnos, señor Francisco Rivera A.
5) Marcha final.

Autogobierno y territorio

Cuando entregué mi artículo del 3 del presente al jefe de redacción de LA NACION, éste, luego de dar una mirada a la parte inicial, me dijo: "Será mejor que modifique esto, Justus es tan chileno como usted, y se va a reír mucho de que lo haya tomado por inglés". A lo que le repuse aproximadamente lo siguiente: "Yo creí que Justus era inglés, porque no concebí que un chileno pudiera defender la intangibilidad de los pretendidos derechos coloniales de algunas potencias europeas en América, ni escribir en un idioma híbrido, mezcla de inglés y castellano. Si ahora resulta que es chileno, tanto peor para él. No modifico una sola línea de mi artículo, que, por lo demás, está íntegramente construido sobre la base de que mi contradictor es un europeo.

Pero, ¡admírese el lector! En vez de explotar humorísticamente mi equivocación —según lo pronosticaba mi amigo—, Justus se ha asilado cómodamente en la suposición de que él es un inglés, y como tal ha salido nuevamente a la palestra. Pero yo, que me creí obligado a responderle la primera vez, por suponer que me las entendía con un británico, investido, por lo tanto, del derecho a opinar como opinaba, ya no estoy en idéntica situación frente a un chileno que elude la responsabilidad propia del escritor y se escuda tras el anonimato para defender tesis que, repito, son "inconcebibles e imperdonables" en un chileno o simplemente americano. Una última vez, sin embargo, volveré sobre el asunto, para disipar la confusión en que Justus ha procurado envolverlo, y esto, por consideración a mis lectores de LA NACION, ante los cuales me interesa dejar en claro la probidad de mis juicios, a la vez que su sana fundamentación lógica y doctrinal.

La teoría de la "integración territorial" nada tiene que ver con la geopolítica de los nazis, ya que, como lo demostré en mi artículo anterior, siglos antes de que se elaborara ésta, ya aquélla era aplicada por los estadistas. Se basa sencillamente en la geografía, que asigna a ciertos Estados un territorio **natural**, el que sus gobernantes deben tratar de completar o recuperar —si ocasionalmente lo hubieran perdido— para alojar a sus respectivos pueblos en el área conveniente a su bienestar económico o a su defensa nacional. He dicho a "ciertos" Estados, porque otros hay que no han recibido en suerte un territorio que puedan estimar como **natural**. Insistiré en un solo ejemplo: en 1825, Chile tuvo derecho, en virtud del solo principio de la "integración territorial", a ocupar la isla de Chiloé, aun contra la opinión de sus habitantes y contra los títulos de España, la potencia colonizadora. En la suposición de que algún día nos fuera arrebatada la isla de Chiloé —o la Quiriquina, que para el caso valdría lo mismo—, aunque trascurriera un siglo o más, nuestros derechos no "caducarían", como quiere Justus sino que se mantendrían y podrían y deberían ser esgrimidos para la reivindicación del mencionado territorio, complemento "natural" del de Chile, en virtud de la doctrina de la "integración territorial".

Si Justus da una mirada a un mapa político de Europa en el siglo XII, advertirá que aquello era un verdadero mosaico de países, y que, al constituirse los Estados modernos, entre los varios criterios a que debieron atenerse sus estadistas, figuró evidentemente el de la "integración territorial".

No hay contradicción alguna entre esta doctrina y la otra, la del derecho de los pueblos a su autogobierno. Sólo hay una subordinación, esto es, la **limitación** de una por la otra. Por esto expresé en mi artículo del 29 de marzo que el principio de los plebiscitos era legítimo, siempre que no se lo tuviera por único y absoluto. Si me pide ahora Justus que yo precise hasta dónde debe funcionar el principio de la autodeterminación de los pueblos y dónde encuentra un límite en el otro principio de la "integración territorial", le responderé que tal cosa podría ser la materia de una lección de Derecho Internacional o, a lo menos, de un ensayo propio de publicaciones, como la Revista de Derecho y Jurisprudencia o los Anales de la Universidad de Chile, pero no de la página de redacción de un diario.

Hace sólo dos días, en la Cuarta Sesión Plenaria de la Conferencia de Bogotá, el delegado y ex Presidente de Venezuela, señor Rómulo Betancourt, planteó la necesidad de la extinción del coloniaje en nuestro hemisferio, y la procedencia de plebiscitos para que los pueblos interesados decidan su absoluta independencia o su incorporación a la soberanía de alguna República americana, salvo "el derecho de ciertas naciones americanas a obtener porciones específicas de territorio, que en justicia les pertenecen". Aquí encontrará nuevamente Justus la coexistencia del derecho de los pueblos —exteriorizado por plebiscitos u otros medios— con el derecho de los Estados a su propia "integración territorial".

Con prodigioso alarde de erudición geográfica, Justus enumera los cambios políticos que deberían producirse si universalmente se aplicara la doctrina de la "integración territorial". Dos cosas observaré a este respecto: Primera: ¿Por qué parte del postulado de que la actual distribución administrativa del planeta ha de ser eterna? Al mostrarnos la Historia que la geografía política se ha mantenido en perpetua inestabilidad y modificación, nos permite conjeturar que en lo porvenir seguirá transformándose y evolucionando. Nada de raro sería que algunas de las posibles modificaciones sugeridas por Justus como legítimas consecuencias de la "integración territorial" hayan de realizarse con el andar de los años. Segunda observación: la bondad teórica de un principio no autoriza a ninguna persona sana de juicio a pretender aplicarlo de inmediato y en forma universal. La política, así la nacional como la internacional, es por excelencia un arte de las posibilidades, y exige flexibilidad y sentido de la oportunidad en los encargados de realizarla. También el autogobierno de los pueblos es un desiderátum, y no le quepa duda a Justus de que algún día todos los países disfrutarán de él. Pero, salvo que hayamos perdido la cabeza, ¿deduciremos de ese sano principio la procedencia de su aplicación inmediata en todo el planeta? Vendrían transformaciones —acompañadas de las consiguientes guerras y revoluciones— en escala tan vasta como las que Justus se complace en imaginar para la aplicación del otro principio de la "integración".

Pero llega un día en que suena la hora de la aplicación o vigencia de un principio. El deber del estadista, entonces, es advertirlo y acudir a esa cita del destino. Me imagino que el momento actual señala la oportunidad, si no de lograr de un golpe la extinción total del coloniaje en América, a lo menos de dar un gran paso en ese sentido; en todo caso, de dejar inequívocamente proclamada la doctrina de que América es un continente libre y que ninguna potencia extraña puede mantener un título que no sea precario a posesiones enclavadas en su área.

Inspirado en esta idea, escribí mi artículo del 29 de marzo, y al paso que ningún francés, inglés u holandés se sintió obligado a rebatirme, un chileno, eso sí que bien arrebujado en el pseudónimo, saltó briosamente a la palestra para defender el coloniaje en nuestro Continente. ¡Extraño! Que un europeo conservador y tradicionalista, sin atisbos de los rumbos que lleva la Humanidad, pueda imaginar eternos el imperialismo y el coloniaje, me lo puedo explicar. ¡Pero en un chileno, en un americano! ¡qué triste!

Si no hubiera perdido todo interés en la persona del señor Justus en cuanto interlocutor en una polémica, formularía aún otras observaciones a su último artículo; pero me abstengo, toda vez que he redactado las anteriores observaciones sólo en consideración a mis lectores de LA NACION.

VERAX.

Abril, 7 de 1948.

DISTINCION AL MEDICO DOCTOR MANUEL CONTRERAS

La Sociedad Argentina de Hidrología y Climatología, que preside el médico argentino Dr. Emilio Corbiere, ha dirigido una atenta comunicación al doctor Manuel Contreras Macaya, Jefe del Departamento de Aguas Minerales de la Dirección General de Sanidad, dándole a conocer el hecho de haber sido elegido por unanimidad miembro honorario extranjero de la institución mencionada, en mérito a la labor científica del profesional chileno.

El doctor Contreras Macaya ha sido muy felicitado, ya que el organismo en cuestión, filial de la Asociación Médica Argentina, es una de las más importantes instituciones del Continente, en esa rama de la medicina.

MEDICINA

El psicoanálisis era un método curativo.

El progreso lo ha transformado en una enfermedad de los médicos.

Mariano Severo

CARTAS AL DIRECTOR

ESPECULACION CON LOS PARAGUAS

A medida que se acerca el invierno, las tiendas y la Fábrica de Paraguas han puesto precios exorbitantes a este necesario artículo, y los ciudadanos que carecemos de él tendremos que pagar precios como éstos, de una Fábrica de Arturo Prat, primera cuadra: $ 470, $ 560, $ 300, de algodón, $ 780, $ 900, $ 630, de seda nacional; $ 1.200, seda italiana, "sic"; 1.700, importados, etc.

Pueda ser que las autoridades apliquen serias medidas contra estos comerciantes, extranjeros en su mayoría, y procedan a averiguar la procedencia de esas sedas importadas.

Dejo la palabra y la acción a los hombres de Gobierno.

Afectado I., Carnet 3371.— Pte. Alto.

DELINCUENTES DEL VOLANTE

Respetado señor:

Agradecería a Ud. en alto grado tuviera a bien dar cabida en el diario de su digna dirección al caso que indico a continuación:

"En circunstancias que el pasado domingo 4 paseaba en bicicleta por "La Reina" (Comuna de Ñuñoa), acompañada de mi esposo, a las 12.30 del día, al pasar por una esquina de la plazoleta que hay en dicho lugar, fui atropellada por un auto particular. Veníamos despacio, pero así, fué arrollada debido a la torpeza del conductor del automóvil, el que, una vez producido el atropello, aceleró la marcha rápidamente.

A consecuencias de este accidente, quedé con una grán herida en la pierna derecha y otra un poco menor en la pierna izquierda. La bicicleta resultó destruída.

Fué tan manifiesta la culpabilidad del chofer, que ni siquiera se detuvo para auxiliarme, sino que al momento huyó, demostrando con esto no sólo absoluta falta de educación, sino una indolencia canallesca. Iban, además, en este automóvil, cuatro o cinco personas. Tengo el número de la patente del auto, y pronto me presentaré criminalmente contra este desalmado chofer.

Tan pronto fuí atropellada, unas personas que presenciaron el hecho nos dijeron que en los alrededores vivía un médico, en busca del cual fué mi esposo. En este lapso, pasó en su automóvil el señor Armando Band F., quien con suma gentileza y exquisita bondad me atendió, trayéndonos a mi esposo y a mí en su coche a la Clínica Santa María, en donde me recomendó al Doctor Lyon, recibiendo de este facultativo esmeradas atenciones.

Vayan mis más expresivos sentimientos de profunda gratitud al señor Band, domiciliado en la Avenida Santa María N.o 0596 de esta ciudad, por su noble proceder de caballerosidad y gentileza, y también al Doctor Lyon, de la Clínica Santa María, por su atención profesional.

Saluda muy atentamente al señor Director.

Victoria R. de Guajardo, Avenida Inglaterra 1588.— Ciudad.

CARNICEROS INFRACTORES

Muy señor mío:

Sírvase dar cabida en la Sección "Cartas al Director" a las siguientes líneas:

"Señor Comisario de Subsistencias:

Ya raya en lo increíble el descaro para abusar en las carnicerías.

Recurrí anoche a la Carnicería "Wilson", Independencia al llegar a Gamero, pedí chuleta de chancho y elegí la que creí mejor; pero se me insistió que comprara de otra de mejor calidad, por la cual pagué $ 34.— el kilo.

Al prepararla me dí cuenta que me vendieron costilla de vacuno, que vale $ 18.— el kilo, y presumo que era de animal antediluviano, por lo duro. Caí en el engaño, porque estaba aliñada como la carne de chancho.

Estimo que a estos vampiros deberán sorprenderlos en estos artificios, ya que son ladinos, a fin de castigarlos en forma ejemplar por su ruindad.

Agradecido, quedo de Ud. Afmo. —**Dueña de casa.** — Av. Inglaterra 1496.

DESCUIDO MUNICIPAL EN PROVIDENCIA

Por vez primera me dirijo al diario que con tanto acierto usted maneja, para reclamar en la forma más enérgica —a nombre de todos los vecinos de Providencia— del estado poco decoroso y falto de urbanidad en que se encuentra una de las principales arterias de la ciudad: la Avda. Providencia, en el sector comprendido entre P. de Valdivia y Antonio Varas; si bien es cierto que la "Dirección de Pavimentación", con mucha diligencia, hizo extraer la parte sur de la calzada, para, seguramente, pavimentarla de igual manera que el resto de la calle, no es menos cierto que ya se cumple un mes en que las piedras se hallan agrupadas y desnudas unas contra otras, obstaculizando de esta manera la densa circulación de vehículos que suele observarse a toda hora del día. Ya ha llegado el momento en que las autoridades del ramo tomen en sus manos este asunto, que tan justa indignación ha provocado entre los vecinos de este sector de Santiago.

Saluda atentamente **H. Ll. M.**— Carnet 617088, Santiago.

UNA MEDIDA INCONSULTA

Señor Director: La Dirección del Tránsito dió una orden que Carabineros cumple en forma severa.

Se trata, señor director, de una disposición que prohibe que las camionetas lleven pasajeros.

Puede que cuando se trata de un negocio a una jira de alguna sociedad, se justifique, pero si tomamos en cuenta que un padre de familia cuenta con una camioneta y quiere salir un día festivo a distraer a su familia, no puede, debido a que no se permite a más de tres personas en estos vehículos. Cabe preguntar ahora, ¿es posible que no se permita a un padre de familia, si tiene tres hijos, por ejemplo, el mayor de 9 años, para que salga a los alrededores a pasar un día de campo? Menos puede llevar a su empleada, quien debe cuidar de los niños y que también tiene derecho a un día de campo.

Este grupo familiar tiene su primer disgusto al encontrarse con un control, quien le pasa el parte y le quita los documentos. Para recuperarlos, debe pagar una multa y perder un día, toda vez que esos partes van a la Comuna correspondiente.

Esta medida, a todas luces inconsulta, por tratarse de familias con niños, no sociedades ni deportistas, es similar a la otra que han implantado los propietarios o arrendatarios de casas que subarriendan, y que no permiten matrimonios con niños.

Estas medidas hacen reflexionar a un padre de familia, en el sentido de que es más conveniente no tener hijos y evitarlos en cualquiera forma. Ya que éstos resultan un factor de contravención a disposiciones dictadas, posiblemente por quienes no tienen hijos o disponen del dinero suficiente para comprar un auto en el cual pueden ir amontonados.

A. D. S.— Carnet N.o 48127.

El "quid" del Tratado ruso-finés

POR JOHN P. REEVES.

Varias importantes modificaciones a las proposiciones originales rusas han logrado obtener los finlandeses, si nos atenemos a los discursos de Molotov, Ministro de Relaciones soviético, y Pekkala, finlandés. El tratado de amistad y ayuda mutua, firmado el martes en Moscú, se limita a fijar en términos formales una declaración formulada por el Presidente Paasikivi, de Finlandia, el año pasado, según la cual su país resistiría en cualquier caso un ataque contra la Unión Soviética, siempre que ese ataque estuviese dirigido desde el noroeste.

Aparte de esto, Finlandia retiene específicamente su derecho a mantenerse fuera de un conflicto internacional. La moderación de estas especificaciones demuestra que los políticos finlandeses que fueron a Moscú a negociar el tratado, se han mantenido firmes, dentro de las líneas señaladas por el Gobierno finés, y que, por su parte, los representantes soviéticos han tomado debida nota de la enérgica oposición finlandesa a toda cesión de la actitud neutral mantenida por la mayoría del Parlamento de Finlandia.

Los términos del tratado ofrecen una instructiva base de comparación con los tratados concluídos últimamente entre Moscú y otros países fronterizos del occidente de la Unión Soviética. Así, por ejemplo, mientras el tratado búlgaro- soviético obliga a la automática ayuda inmediata si una de las partes contratantes se ve envuelta en hostilidades con una Alemania que tratara de reasumir su política agresiva, o con cualquier otro estado que directa o indirectamente se uniera a Alemania en su política de agresión, el texto del tratado con Finlandia es mucho menos amplio.

Se limita a establecer, en primer lugar, que en el caso en que Finlandia o la Unión Soviética, a través del territorio finlandés, se convirtieran en objeto de un ataque armado por parte de Alemania o de cualquier otro Estado aliado con este título, Finlandia se compromete a luchar para repeler el ataque; en segundo lugar, la Unión Soviética, en caso de efectuarse tal ataque, dará a Finlandia la ayuda considerada necesaria, después de consultas conjuntas.

En tanto que el tratado con Bulgaria y con otros países del oriente europeo prescribe el fraternal abrazo en todos los campos de la política, el tratado con Finlandia no especifica lazos tan íntimos. La cláusula que más dificultades podría causar, despertando ciertos recientes temores, siempre y cuando se ejerciera presión sobre Finlandia para interpretarla ampliamente, es aquella por la cual ambas partes se comprometen a actuar en un espíritu de cooperación y amistad en pro del mayor desarrollo y consolidación de los lazos económicos y culturales entre los dos países.

Límites cuidados se ha puesto a la extensión de esta cláusula, al establecer que los dos países observarán los principios del mutuo respeto por su soberanía e independencia, así como la no interferencia en los asuntos internos de cada Estado. Pero la prueba de fuego será cuando llegue el instante de la interpretación práctica que los rusos hagan de esta cláusula.

J. P. R.

La figura del día

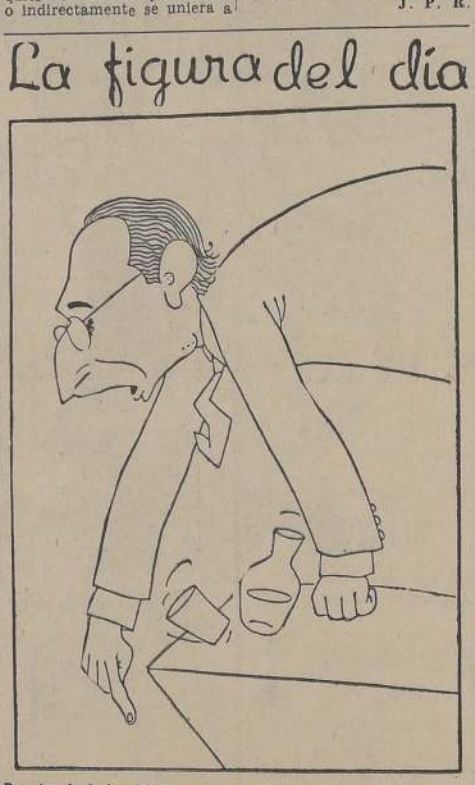

Premier de Italia, De Gasperi, que realiza una labor tesonera en pro de la normalidad en las próximas elecciones.

Notas del día

UNA BOTICA EN LA NOCHE

Método para un turista que quiera formarse rápida idea de Santiago y los santiaguinos: buscar una botica en la noche. El otro día o, mejor dicho, la otra noche, tuvimos que buscar un remedio. Recorrimos en auto un largo trayecto, desde Ñuñoa al centro. Desde la ventanilla del taxi mirábamos todo lo que pudiera parecer una farmacia: eran bares. ¿Fueron cinco, diez o doce los bares o cantinas que encontramos antes de dar con una botica? El número exacto no importa. El hecho es revelador. Las que encontramos cerradas no tenían el letrero indicando cuál estaba de turno, en parte visible. En cambio, todos los bares parecían en turno permanente. Esto es muy agradable, sin duda, en noches de alegría. Pero da bastante que pensar. Revela desorganización e imprevisión. Si es verdad que los hombres pueden conocerse mejor dentro de un bar, no es menos cierto que una ciudad y un país pueden conocerse muy bien por pequeños hechos sintomáticos como éste.

MUJER-HOMBRE

Una mujer se convirtió en hombre, en Praga, según el cable.

Lo hizo por su propia voluntad, sometiéndose a una serie de operaciones quirúrgicas. El hecho no es raro. Muchas mujeres, en cuanto se casan, suelen convertirse en varones, sin necesidad de operación alguna. Comienzan por dar pequeñas órdenes. Terminan gobernando no sólo la casa, sino hasta los menores detalles de la vida de los maridos. Andan sueltas; se les ve en todas partes, y a nadie le llama la atención. No vemos la razón, pues, para dar tanta importancia a un hecho tan corriente.

TAMBIEN EN EUROPA

Entre nosotros, los duelos suelen terminar en desayunos y los disgustos en comidas o en un "trago" amistoso. También en Europa, la gran tensión suscitada en torno a Berlín, terminó con una comida. Los jefes militares ingleses, norteamericanos y rusos cenaron juntos y salieron muy alegres, como si nada hubiera pasado. Sólo es de lamentar que esto haya ocurrido en Europa, donde la palabra "comida" o su equivalente en otro idioma es algo que ha ido perdiendo poco a poco su significado y sabor. Pero si estas cenas entre jefes militares se propagaran, es probable que, como una consecuencia, mejore la alimentación de todos los europeos amenazados muy de cerca por el hambre. — T.

ARTE.—

PETTORUTI A DIRECTOR DE "LA NACION"

Señor Director:

Ya sospechaba yo que el autor de la nota **El** [illegible] **Pettoruti y Rembrandt** [illegible] sabía ver, cuando se [illegible] ñaba en defender en [illegible] rreno de la plástica al [illegible] fendible antiplástico [illegible] dor Dalí. Fuerza es que [illegible] ra me convenza de otra [illegible] ciencia más de mi derrota [illegible] desconcertado y enfu[illegible] adversario: tampoco [illegible] leer, pues todas las con[illegible] ciones antojadizas que [illegible] mula en su respuesta de [illegible] de abril demuestran que [illegible] ha entendido nada de lo [illegible] claramente expreso [illegible] del Renacimiento, Rembr[illegible] los impresionistas o la p[illegible] ra moderna, llamada [illegible] ta. Queda sólo una alter[illegible] va: o bien no sabe [illegible] entender lo que lee, o [illegible] tergiversa lo leído, lo cual [illegible] peor. Tergiverse o no [illegible] da, de más está que pro[illegible] yo esta polémica desigual [illegible] un terreno en que cree[illegible] ber dado pruebas evid[illegible] de competencia, mientras [illegible] está por probarse la d[illegible] tible autoridad del cari[illegible] rista e improvisado pu[illegible] rista de maestros que [illegible] necesitan panegírico: Ru[illegible] (¿nacido en Flandes, [illegible] Romera?), Rembrandt, [illegible] nardo...

Puntualizo, sin embargo, que no se me ocurrió com[illegible] rarme a Rembrandt. Lo [illegible] dije fué: "no estoy tan [illegible] jos como piensa de las [illegible] cepciones pictóricas de [illegible] brandt..." Tampoco [illegible] sin pudor de "Bracque, P[illegible] so, Gris y yo" con el [illegible] egolátrico que se me at[illegible] ye, sino con la natural[illegible] que cuadra a mi posición, [illegible] se en claro castellano, [illegible] incomprensible para mí de[illegible] tor como mi propia pint[illegible] que "... a los ojos sup[illegible] ciales (Tiziano-Giorgione [illegible] ley-Monet) parecieron [illegible] iguales en su hora com[illegible] la actualidad Bracque, [illegible] casso, Gris y yo". Y fui [illegible] categórico aún, al exp[illegible] "Bracque es Bracque, Gr[illegible] Gris, Pettoruti es Petto[illegible]

Molestará quizá a un e[illegible] ñol que un americano [illegible] permita siquiera mención [illegible] al lado de grandes euro[illegible] ¡pero así somos de irre[illegible] tes los americanos, desde [illegible] días en que cayó rendi[illegible] León de Castilla!

Si cupiera en su cabe[illegible] guna noción estética, [illegible] que no se debe pedir q[illegible] **explique** la pintura, pues [illegible] un solo canon para el[illegible] la belleza. Y un solo tie[illegible] la eternidad. La belleza [illegible] define; la eternidad [illegible] mide. De aquí que no [illegible] pintura vieja ni pintura [illegible] ven, de actualidad ni p[illegible] de moda: hay PINTURA [illegible] mo pintor, mi tarea es [illegible] la. La han atacado m[illegible] aficionados y malos lite[illegible] que nunca están tan a[illegible] anchas como cuando a[illegible] los movimientos pictó[illegible] literarios (más literario[illegible] pictóricos), alrededor de[illegible] cuales pueden tejer y [illegible] tejiendo historias ajena[illegible] esencial, es decir, al h[illegible] plástico, cuya interpret[illegible] requiere algo más que [illegible] manejar la pluma: re[illegible] conocimientos artísticos [illegible] fundos, muchos años de [illegible] y meditar, amén de otra [illegible] lidad no muy corriente: [illegible] sibilidad.

Si lo solicitado por el [illegible] ladín de Dalí no fuera [illegible] explicación de mi pintura [illegible] no algunas nociones a[illegible] del hecho plástico, le [illegible] lo que a mis alumnos: [illegible] buena obra es moderna [illegible] tiene época, no tiene [illegible] nalidad: tiene calidad. [illegible] dejen llevar por el m[illegible] que lo mismo pueden [illegible] unos **bailarines**, que una [illegible] **ces en el paisaje**, que [illegible] **mater dolorosa**. Y no [illegible] dan al arte otra explica[illegible] o regalo que el goce q[illegible] procura; porque nada [illegible] ta lo representado; [illegible] cómo está representado: [illegible] porta la elocuencia, la gr[illegible] la perfección con que [illegible] tan los colores sobre [illegible] moniosas líneas de la co[illegible] sición.

EMILIO PETTORUTI

Buenos Aires, 5 de abril [illegible] 1948.

BELLAS ARTES

EXPOSICION DE PINTU[illegible] CHILENA CONTEMPORA[illegible]

El lunes próximo, a las [illegible] horas, inicia "Dédalo", en su [illegible] la de Miraflores 431, su [illegible] vidades artísticas de 1948 [illegible] la inauguración de una exp[illegible] ción de pintura chilena con[illegible] poránea. Esta muestra [illegible] ca estará constituída por [illegible] liosos envíos de varios de [illegible] más destacados artistas de [illegible] tro medio, Inés Puyo, Israel [illegible] Carlos Pedraza, Augusto [illegible] Héctor Cáceres y Sergio M[illegible] cino.

Con esta iniciativa, pro[illegible] "Dédalo" la labor realizada [illegible] año pasado, en que presentó [illegible] gunas de las exposiciones de [illegible] yor categoría artística de [illegible] temporada.

Durante la temporada que [illegible] inicia el lunes, "Dédalo" pe[illegible] necerá abierto todos los [illegible] el sábado inclusive, de 10 [illegible] horas, y de 15 a 20 horas.

CIRCULO DE PERIODISTAS

Se nos encarga citar a una [illegible] extraordinaria a los miem[illegible] del Círculo de Periodistas [illegible] Santiago, para el jueves [illegible] presente, en Catedral 1[illegible] de Setiembre), en primera [illegible] ción, a las 14.30 horas, y en [illegible] gunda a las 15 horas.

Con justicia, pero con energía y rapidez, procederán Jefes de Zonas de Emergencia

S.E. los instruyó en ese sentido en reunión, ayer

Serán requisados los mataderos de los alrededores

El Excmo. señor Gabriel González Videla dió ayer terminantes instrucciones a los Jefes de las Zonas de Emergencia de Santiago, Valparaíso, Coquimbo, Antofagasta, Tarapacá y Concepción, para que procedan con tino especial, pero con rapidez y energía, en sus actuaciones en contra ed los especuladores y acaparadores. Fué en la reunión diaria del Alto Comando de la Campaña contra la Especulación, a la que asistieron esos jefes que se encuentran en Santiago, con motivo de reunirse la Junta Calificadora del Ejército. Estuvieron presentes, además, los Ministros de Economía, Agricultura, Salubridad y Defensa Nacional, el Intendente de Santiago, el Comisario General de Subsistencias, los directores de Carabineros, Investigaciones y del Departamento de la Vivienda y el Jefe del Departamento de Denuncias y Reclamos del Comisariato.

HABLA S. E.

El Excmo. señor González Videla se dirigió a los jefes de zonas de emergencia y les manifestó que el objeto de su designación es para dar cumplimiento a la política en que está empeñado el Gobierno, y que tiende a combatir sin contemplaciones la escasez, la especulación y el derroche, delitos económicos que constituyen la base de agitación por la carestía de la vida y que es explotada en forma artera por elementos comunistas.

El Presidente de la República pidió a los jefes de zona que en el ejercicio de sus funciones para perseguir esos delitos económicos empleen un tino especial, aplicando estrictamente las disposiciones legales para que ninguna sanción pueda ser calificada de injusta.

Acentuó la finalidad que persigue el Gobierno, y que no es otra que terminar con los abusos que tanto perjudican a la gran masa consumidora, y que en este sentido es preciso proceder sin contemplación y sin lentitud en los procedimientos.

En consecuencia, ellos deben proceder con mucha rapidez y energía en la investigación, substanciación y sanción de los que resulten responsables de contravenciones a la ley del Comisariato o a su reglamento.

El Presidente de la República dió a conocer en seguida el decreto en el cual se fijan las finalidades, atribuciones y deberes de la Jefatura de las zonas de emergencia, decreto que fué firmado en la tarde de ayer para ser tramitado con toda rapidez.

Todos los jefes de zona manifestaron al Primer Mandatario que, como soldados, estaban a las órdenes del Supremo Gobierno para cumplir sus instrucciones, sin que su misión, por ningún motivo, pudiera interferir las que corresponden a las autoridades civiles, cuya cooperación es indispensable para el buen éxito que persigue el Gobierno. Agregaron que tratarían de satisfacer en la mejor forma posible los patrióticos anhelos del generalísimo de las Fuerzas Armadas.

OTROS ACUERDOS

La Comisión se dedicó en seguida a estudiar detenidamente todos los aspectos relacionados con la requisición del Matadero de Santiago, y, especialmente, las medidas que se pondrán en práctica para asegurar el normal abastecimiento de carne a la población. Se acordó también proceder a la requisición de los mataderos ubicados en las comunas de la periferia de Santiago.

UNA DESIGNACION

S. E. el Presidente de la República, dispuso que el Ministro de Salubridad doctor José S. Salas integre el Comité de Ministros a cuyo cargo está todo lo relacionado con los estudios para intensificar la producción nacional y facilitar la distribución de artículos de primera necesidad. Para adoptar esta resolución S. E. consideró que la calidad de Alcalde de Santiago que también inviste el señor Salas lo habilita especialmente para actuar en el estudio y solución de estos delicados problemas.

CONDORES Y LOROS VIAJAN POR EL AIRE RUMBO A AUSTRALIA

Dos cóndores y veinticuatro loros fueron embarcados ayer y viajan en estos momentos con todas las comodidades del moderno transporte aéreo, en un avión de la Flota Mercante argentina. Este envío se efectúa de acuerdo con la política de canjes que practican los jardines zoológicos de todo el mundo. El pintoresco cargamento va destinado al zoológico de Sidney, Australia, el que nos enviará, en retribución, especies típicas de ese país. El grabado muestra al personal de la FAMA en los momentos en que son subidas al avión las jaulas con las valiosas aves.

TRES OBRAS DE ALCANTARILLADO

El Ministerio del Interior ha designado una comisión integrada por el Director de Agua Potable y Alcantarillado, y por el Ingeniero Administrador del Alcantarillado de Santiago, para que se reciba de las obras de alcantarillado de la Escuela Militar y de la población Moeuil, y las obras del colector Pedro de Valdivia, sectores A y B, ejecutadas por la Dirección General de Obras Públicas.

El Interventor militar empezó ayer a actuar en el Matadero

Le hizo entrega del cargo el Comisario, señor Roberto Iunge

OBJETIVOS DEL ACUERDO DEL GOBIERNO

En veinte minutos fué cumplido ayer el acuerdo del Consejo de Gabinete de requisición de los principales centros de abastecimientos de artículos de primera necesidad, con el fin de eliminar los factores que influyen en el encarecimiento de los productos de consumo habitual y que han estimulado el afán especulativo de comerciantes e intermediarios inescrupulosos.

A la requisición del Matadero Municipal de Santiago, que se efectuó a las 10,05 horas, siguió idéntica medida de los mataderos rurales, de acuerdo con lo resuelto en la mañana por el comando que preside S. E. y que se reúne en la Moneda.

EL INTERVENTOR MILITAR SE HACE CARGO del MATADERO

El Comisario Departamental de Subsistencias y Precios, señor Roberto Iunge, hizo entrega, a la hora indicada, del cargo de Interventor Militar al capitán don Armando Valdivieso, a quien designó el Gobierno para desempeñar estas funciones.

El Comisario, el Interventor y el Secretario Departamental señor Santiago Villablanca, se trasladaron al Matadero, siendo recibidos por los representantes de los diversos gremios del abasto.

EL OBJETIVO DE LA MEDIDA

Después de una detenida visita al establecimiento, [illegible] la cual es impuso el Interventor del funcionamiento del Hospital Veterinario y de la Cancha de Matanzo, el Comisario, señor Iunge, dirigió la palabra a los dirigentes gremiales que desarrollan sus actividades en el Matadero.

Al presentar al capitán Valdivieso, manifestó que desde ese momento el distinguido jefe militar se hacía cargo de los servicios administrativos del Matadero, y que todas las peticiones, sugerencias o reclamaciones deberán ser hechas a él.

En seguida definió el carácter y objetivos de la intervención decretada por el Gobierno Manifestó que sólo tiende a combatir la especulación en sus diversas formas, a asegurar a la población un normal abastecimiento de carne, y a obtener que este artículo llegue a todos los hogares a los precios oficiales. Agregó que se pondrá término a diversas irregularidades surgidas últimamente en el Matadero y que contribuyen a la comisión de delitos y abusos.

EL MAS AMPLIO RESPETO A TODOS LOS DERECHOS

Agregó el señor Iunge, que la intervención del Matadero será ejercida dentro del más amplio espíritu de respeto y armonía con los gremios que actúan en el establecimiento, y que estaba seguro que el capitán señor Valdivieso contaría con la cooperación de estas entidades.

Categóricamente precisó luego que se procederá sin contemplaciones de ninguna especie contra aquellos individuos o gremios que intenten burlar a la autoridad, o que pretendan rebelarse contra sus disposiciones. Según sean los casos, se requisarán los animales o la carne, además de adoptarse las sanciones correspondientes.

En seguida, el interventor militar, capitán Valdivieso, se hizo cargo de sus funciones administrativas, procediendo de inmediato a adoptar las primeras medidas de buen servicio, de acuerdo con las atribuciones de que ha sido investido por el Gobierno.

El capitán de ejército, don Armando Valdivieso, Interventor Militar del Matadero, en compañía del Comisario Departamental, señor Iunge, durante la conversación que sostuvieron con los dirigentes sindicales del Matadero.

DESIGNADOS LOS INTERVENTORES EN ESTABLECIMIENTOS MUNICIPALES

APLICARAN SUS MEDIDAS CON ESTRICTA JUSTICIA PARA COMERCIANTES Y PUBLICO.

Ayer quedaron nombrados, por el Supremo Gobierno, como Interventores en los establecimientos municipales que han sido requisados por el Comisariato General de Subsistencias, el comandante de grupo señor Eduardo Pérez Quiroz, en la Feria Municipal de Santiago; el capitán de Administración del Ejército, señor Gerardo Pinochet Muñoz, en el Mercado; el capitán de Administración, señor Armando Valdivieso E., en el Matadero y Mercados adyacentes, quienes serán asesorados por funcionarios del Comisariato.

Alrededor de las 16 horas, el Comisario General de Subsistencias, general señor Teófilo Gómez Vera, celebró una reunión en su gabinete de trabajo con los Interventores indicados, oportunidad en la cual les manifestó la importancia social que involucraba la misión de confianza que les otorgaba el Gobierno.

A continuación se desarrolló una detenida conferencia acerca de las medidas que se pondrían en práctica en los establecimientos requisados, las que estarían inspiradas en todo momento en una estricta justicia para comerciantes y consumidores.

SIETE DIRIGENTES COMUNISTAS HAY DETENIDOS EN CONCEPCION

FUERON SORPRENDIDOS CON VALIOSA DOCUMENTACION CONTRA EL GOBIERNO.

Siete dirigentes comunistas, cinco hombres y dos mujeres, que realizaban actividades contrarias al Gobierno fueron detenidos la noche del jueves en Concepción. En su poder y en el local de calle Brella N.o 72, de esa ciudad, que fué allanado, se encontró "valiosa documentación original de células comunistas en los Arsenales de Guerra y Ferrocarriles de Talcahuano, con indicaciones de nombres y direcciones" según dice el radiograma en que el Subprefecto de Concepción, don Guillermo Urrutia Honorato, informó ayer al Director de Investigaciones, don Luis Brun.

Sobre la base de la documentación encontrada se realizan activas pesquisas para ubicar a otros elementos comunistas que en la importante zona de Concepción están actuando en contra de la Seguridad Interior del Estado.

LOS DETENIDOS

Los siete detenidos fueron puestos a disposición del Jefe de la Zona Militar, y son: José Antonio Jara Carrillo, ex gobernador de Nacimiento, ex Secretario Provincial del Consejo Regional Minero y actual Secretario Provincial de la CTCH comunista de Concepción; Juan Lorenzo Córdova Beltrán, técnico en organizaciones sindicales y secretario rentado del Sindicato Textil Chiguayante, sobre quien existía orden de aprehensión expedida por el Jefe de la Plaza; Antonio Espinoza Vergara, dirigente de la zona minera de Lota y Coronel, y ex relegado en Pisagua; Miguel Muñoz Daza, agente oficial del diario "El Siglo" en dicha ciudad, y conocido activista del Partido Comunista, Modesto González Carrasco, activo propagandista de las regiones campesinas de Lautaro y Loncoche; Juana Isaura Coloma y Elena Flores, agitadoras comunistas de gran actividad.

EMPLEADOS DEL DEPTO. DE CAMINOS TENDRAN UNA CONCENTRACION

Los días 3, 4 y 5 de mayo próximo se concentrarán en Santiago los núcleos provinciales que forman la Asociación Nacional del Personal de Caminos de Chile con el fin de discutir los problemas que afectan a este numeroso personal y en especial la fijación de la planta del servicio.

Los empleados del Departamento indicado suman más de mil y hasta la fecha no han conseguido nombramientos definitivos, por lo que están solicitando de las esferas gubernativas la pronta solución de esta situación.

NUEVA SUCURSAL DE LA CAJA DE AHORROS SE ABRIO EN SAN MIGUEL

La nueva sucursal de la Caja Nacional de Ahorros en San Miguel fué inaugurada ayer, a las 11 horas, con asistencia de las autoridades de Santiago y de la comuna, de parlamentarios y de dirigentes de la primera institución de ahorros del país. El acto se inició con una sencilla y significativa ceremonia, en el local de Gran Avenida 4924, que abrió sus operaciones con 187 cuentas que totalizan $ 2.762.363.

El presidente de la Caja, don Luis Mandujano Tobar, pronunció un discurso en el cual manifestó que la nueva oficina vendría a servir directamente los intereses del comercio, de la industria, de los obreros y de los niños. Agregó que en ella encontraría el máximo de facilidades para otorgar el crédito productivo, que es el que levanta al país y propende al bienestar general de toda la colectividad. Se refirió a la importancia del ahorro como función social y a los anhelos de la superioridad de la Caja que la Sucursal "San Miguel" sea el centro de todas las actividades productoras y comerciales de tan populoso sector.

Contestó al señor Mandujano el Alcalde de San Miguel, don René Aravena, expresando sus agradecimientos al Consejo y superioridad de la Caja por la iniciativa de abrir esta oficina, que constituía un efectivo adelanto para la comuna que representaba.

Habló a continuación el presidente de la Unión Vecinal de San Miguel, el ex Ministro de Defensa don Carlos Valdovinos, quien tuvo palabras de elogio para referirse a la iniciativa de la Caja. Habló extensamente sobre el concepto del ahorro y las prácticas de la economía bien entendida. Ofreció la más amplia cooperación de los vecinos para el progreso de la nueva sucursal.

Línea Costa

de Buenos Aires a Génova

EN 18 DIAS

Moderna motonave

ANNA "C"

AIRE ACONDICIONADO. — DOS PISCINAS PERMANENTES.

SALDRA EL 25 DE ABRIL DE BUENOS AIRES PARA RIO, LISBOA, CANNES Y GENOVA.

Ultimos pasajes disponibles

☆

SALIDA SUCESIVA EL 19 DE JUNIO

☆

DIRIGIRSE AL AGENTE GENERAL EN CHILE

G. GARDINI - SANTIAGO

MATIAS COUSIÑO 119. — TELEFONO 85604.

RESTRICCIONES EN EL SUMINISTRO DE ENERGIA ELECTRICA

Las circunstancias que obligaron a implantar el sistema actual de racionamiento, y que se explicaron detalladamente por avisos publicados en los diarios del día 2 de marzo próximo pasado, se han visto agravadas últimamente, debido al constante aumento de la demanda de energía eléctrica a medida que se acerca el invierno, y a una apreciable merma en el agua de los ríos que abastecen las plantas hidro-eléctricas del sistema de la Compañía.

Por estas razones, y hasta que entre en servicio la unidad de 22.500 kw. de Laguna Verde, cuya reparación se realiza con la mayor actividad, esperándose que entrará al servicio antes de fines del presente mes de abril, será necesario hacer mayores restricciones en la distribución de la energía eléctrica que suministra la Compañía Chilena de Electricidad en las provincias de Aconcagua, Valparaíso y Santiago.

Por lo tanto, a partir del día 12 de abril inclusive y hasta que se tenga reparada la unidad de Laguna Verde, será necesario, además de mantener el racionamiento vigente, implantar las siguientes restricciones adicionales, sobre las cuales nuestros consumidores pueden referirse al plano publicado en los diarios del día 2 de marzo antes citado.

a) LUNES, se cortará, además de los sectores actuales sometidos a racionamiento, los correspondientes al día jueves.

b) MARTES, se cortará, además de los sectores actuales, los correspondientes al día viernes.

c) MIERCOLES, se cortará, además de los sectores actuales, los correspondientes al día sábado.

d) JUEVES, se cortará, además de los sectores actuales, los correspondiente al día lunes.

e) VIERNES, se cortará, además de los sectores actuales, los correspondientes al día martes.

f) SABADO, se cortará, además de los sectores actuales, los correspondientes al día miércoles.

Salvo circunstancias excepcionales, se suspenderá el suministro de energía en los sectores indicados, entre las 7 A. M. y las 12.30 y entre las 3 P. M., y las 10 P. M.

COMPAÑIA CHILENA DE ELECTRICIDAD LIMITADA.

Por qué

unas fiestas quedan más lucidas que otras?

TAMAÑO ECONOMICO

1 LITRO aprox.

Para familias

EN TODOS LOS BUENOS ALMACENES

MAÑANA COMPETIRAN EN UN GRAN TORNEO LAS TRECE COMPAÑIAS DE BOMBEROS DE SANTIAGO

Disputarán el trofeo instituído por José M. Besoaín, en 1929

EXISTE OPTIMISMO EN TODAS LAS COMPAÑIAS

Mañana a las nueve horas en la pista de la Escuela de Carabineros se realizará la gran competencia de adiestramiento que presenta anualmente el Cuerpo de Bomberos de Santiago, con participación de las trece Compañías de la capital.

Este torneo, que fué instituído en 1929 por el voluntario don José Miguel Besoaín, despierta siempre general interés entre todos los voluntarios y círculos bomberiles, debido a que junto con la lógica emulación del triunfo se desarrollan ejercicios de ataques simulados a focos de incendio que, naturalmente son de valiosa práctica para el personal.

La mayoría de los capitanes a quienes hemos ya entrevistado sobre este torneo, se muestran optimistas de lograr una buena clasificación con sus equipos, los que han estado desde hace 15 días sometidos a intensos entrenamientos.

Participarán en la competencia de agua la 1.a, 2.a, 3.a; 4.a 5.a, 9.a, 10.a, 11.a y 13.a con 18 hombres cada una, y en escalas 6.a; 7.a; 8.a y 12.a, con 20 hombres.

LAS PRUEBAS

Las pruebas que se desarrollarán consisten en dominar focos laterales de un incendio con pasos y cambios de mangueras, para atacar finalmente el foco central. Naturalmente, vencerá la Compañía que demore menor tiempo en cumplir la tarea señalada.

En escalas también se han determinado diversas fases de ascensión, colocación de escalas, salvamento, etc., y se levantará una armadura de madera con un cable de alta tensión (simulado) que harán más difíciles los movimientos.

OPINIONES DE CAPITANES Y OFICIALES

Aparte de las declaraciones de algunos capitanes, ya publicadas anteriormente, damos hoy las siguientes:

Primera.— Teniente 1.o don Manuel Concha: "Trataremos de hacer honor a nuestro nombre. Los "niños" están como azúcar y esperamos que no se pongan nerviosos en la cancha".

Cuarta.— Un oficial, que se excusó de dar su nombre, nos dijo que por décima vez los "cuartinos" ganarían esta competencia. Adquiere este año, para ellos especial trascendencia, ya que al salir triunfantes, se adjudicarían en definitiva un hermoso trofeo que está en disputa estrecha con la Quinta. Ambas lo han ganado dos veces.

Quinta.—El teniente don Pedro Sáez, expresó: "Ganaremos sin apelación. Estamos poniendo tiempos fenómenos, que fluctúan entre 3.30 y 3.35. El trofeo será nuestro, y los amigos "franceses" no nos verán el polvo".

Séptima. — El capitán don Guillermo Núñez textualmente afirmó: "Las cuatro Compañías de escala disputan en igualdad de condiciones, y creo que triunfará la que tenga mejor suerte. Ojalá sea la nuestra. Los muchachos están sometidos a intensivo entrenamiento.

Doce.— El capitán don Víctor Cugniet, dijo a LA NACION: "No hay línea posible, y sólo nos queda esperar que los voluntarios de mi Compañía actúen con serenidad y suerte".

Por nuestra parte, informamos que todas las Compañías están ejercitándose con el mayor secreto posible, guardándose los tiempos y procurando no dar indicios de su estado atlético. Se han descubierto en algunas actos de espionaje que han sido risueñamente castigados.

SORPRESIVO ATAQUE DE RESFRIO AFECTA A 250.000 PERSONAS EN SANTIAGO

Es una verdadera epidemia, ahora el resfrío en Santiago

AUTORIDADES MEDICAS HABLAN A "LA NACION"

Doscientas cincuenta mil personas han sido atacadas por una epidemia de restríos y grippes, en estos últimos días, con el advenimiento del Otoño. Según los cálculos aproximados por los técnicos de la Dirección General de Sanidad, la quinta parte de la poblacion de Santiago ha caído postrada ante la acción de este flagelo.

"El cambio brusco de tiempo, con sus días calurosos y las noches de baja temperatura, provocan en el organismo una reacción con sus resultantes consecuencias. Ellas no constituyen un factor epidémico", declaró anoche a LA NACION el doctor Severo Martínez, Subdirector de la Dirección General de Sanidad.

Por su parte, el profesor y Director de la Escuela de Salubridad de la Universidad de Chile, Dr. Hernán Romero Cordero, nos dijo: "El aparecimiento del resfrío se debe a ciertas épocas, especialmente a las variaciones climatéricas. Es natural y obvio que este aumento de resfrío en Santiago se debe a las causas expuestas. El resfrío es una infección catarral provocada por una serie de gérmenes. Su proceso de desarrollo culmina con la grippe, cuyo virus adquiere proporciones funestas, aún mucho mayores, que una guerra. La existencia de dos virus A y B atacados por las vacunas antigripales solo activan la destrucción de uno de ellos, mientras tanto el otro se inmuniza y tolera la acción del antídoto. Idéntico caso ocurre con la penicilina. En consecuencia, es necesario que los afectados concurran a un plan metódico para contrarrestar la acción definitiva de este mal".

EL HUASO MALDONADO ACTUARA MAÑANA EN EL ESTADIO MILITAR

El famoso Huaso Maldonado, mañana de 15 a 19 horas, en la pista del Estadio Militar, efectuará una exhibición de domaduras de potros y novillos y demostraciones de enlazadura con animales indómitos.

Maldonado ha prestado su concurso para allegar fondos destinados a la reparación de la cancha del Estadio indicado. Se advierte gran interés en asistir a este espectáculo, dada la proverbial pericia de este famoso domador chileno.

MOVIMIENTO SISMICO SE REGISTRO EN SANTIAGO

El Instituto Sismológico de la Universidad de Chile entregó la siguiente declaración:

"En la tarde de ayer viernes, se sintió un pequeño movimiento sísmico en nuestra capital. Su intensidad fué del grado I (de la escala de seis grados), y se produjo, según los registros de la estación "Santa Lucía", del Instituto Sismológico de la Universidad de Chile, a las 16 horas 10 minutos 43 segundos. Su epicentro debe ubicarse a 108 kilómetros de Santiago, habiendo sido más pronunciada la inscripción en la dirección NS".

MINISTRO DEL TRABAJO CON LA PRENSA

"Estimo que en cada periodista hay un eficiente colaborador para la obra común del Ministerio a mi cargo", dijo ayer el Ministro del Trabajo, señor Ruperto Puga Fisher, durante el cocktail que ofreció a los Reporteros de diarios y Agencias Noticiosas, que atienden las informaciones de esa Secretaría de Estado. El señor Puga Fisher se manifestó complacido de estar reunido con los representantes de la prensa y adelantó que éstos contarían allí con especiales facilidades para sus labores.

En el grabado aparecen, el Ministro, señor Puga; el Subsecretario, señor Arturo Escudero, y algunos de los funcionarios y periodistas asistentes.

S. E. DA SOLUCION A UN CONFLICTO EN EL MATADERO

En el Ministerio del Trabajo se nos informó que el conflicto producido entre los industriales del Matadero y el gremio de matarifes será solucionado, mediante la designación de un árbitro, por parte de S. E. el Presidente de la República, que se ha interesado especialmente por un rápido avenimiento entre las partes.

Se nos agregó que con este motivo se habían enviado a S. E. los antecedentes de este conflicto.

RACIONAMIENTO DE ENERGIA ELECTRICA

La forma irregular en que la Compañía Chilena de Electricidad está aplicando el racionamiento de energía, ha producido enorme descontento en la ciudad, y durante todo el día de ayer recibimos reclamos por esta situación anormal, que perjudica al comercio, la industria y a los hogares.

El sector que circunda Vicuña Mackenna, y que no estaba ayer incluído en el plan de restricciones sistemáticas, que se ha trazado la Compañía, debió sufrir las consecuencias del racionamiento. Esta zona de la ciudad también estuvo a obscuras el jueves. Igual cosa ha ocurrido en Tobalaba.

El público espera que la Dirección de Servicios Eléctricos debe intervenir para regularizar esta situación.

ENCUESTA NACIONAL ¿POR QUE VALE LA PENA V

¡CLARO QUE VALE LA PENA!... DICE LA ACTRIZ MARGARITA XI

TAMBIEN NOS CONTESTA EL CELEBRADO ACTOR CH ESTEBAN SERRADOR.

SIGUEN LLEGANDO RESPUESTAS DE TODAS PARTE PAIS.

MARGARITA XIRGU, actriz dramática española, de mundial. Intérprete de los más grandes comediógrafos europ época moderna y creadora de muchas obras de Galdós, Ben Marquina, los Alvarez Quintero, Federico Lorca y Alejandro Casona, sigue ocupando encumbrado sitial del teatro en lengua Su simpatía por Chile la indujo a compra casa en Santiago (barrio El Golf), donde en los paréntesis de sus jiras por las ciudades de América. En la actualidad, triunfal temporada en el Teatro Bandera pital, donde nos ha ofrecido estrenos de nales merecimientos, como "El Zoo de Cris escritor norteamericano Tennessee Williams fiera escondida", del autor nacional Manue no Marín.

Margarita Xirgu, de su puño y letra, nos escribió:

—"¡Claro que vale la pena!... Por tantas cosas dulces y que ofrece la vida. Aunque no fuese más que por ver la luz cialmente la luz del otoño, haciendo brillar las hojas dorada árboles".

DEL ACTOR ESTEBAN SERRADOR

ESTEBAN SERRADOR, primer actor y director chileno, Santiago, en Agustinas 638. Primeros estudios en el Instituto Iniciado en las tablas desde muy joven, junto a sus padres, actores famosos, ya desaparecidos. Brillantes actuaciones en toda América y en el Teatro Lara de Madrid. Aparte de sus notables condiciones de actor, gran dibujante. Desde hace diez años está radicado en Buenos Aires, donde se le considera el más grande director y metteur-en-scéne del teatro hispano. En estos momentos encabeza, con Margarita Xirgu, la excelente compañía de Arte Dramático que obtiene en el Teatro Bandera el mayor de los éxitos registrados en el último tiempo.

También Esteban Serrador nos escribe por su mano:

—"Porque vivir es lo único que vale la pena en la vida hay que vivir mucho, a toda hora, en toda época y en cualquier circunstancia".

DE DON RODOLFO ESPINOZA

El joven lector Rodolfo Espinoza nos ha enviado desde Co ción, la respuesta más breve recibida hasta ahora:

—"Vale la pena vivir, por nuestro espíritu".

400 MILLONES COSTARAN OBRAS DE CAPTACION DE AGUA EN LAS NAPAS

Ministro Merino dió a conocer proyecto en Valparaíso, ayer

Declaraciones del Senador Poklepovic

"El problema del agua potable es un problema nacional, y no sólo local", declaró ayer el senador don Pedro Poklepovic, en una reunión celebrada con asistencia de las autoridades para discutir un proyecto destinado a evitar que Valparaíso y sus alrededores sigan consumiendo agua de pésima calidad y escasa.

A las 18.40 horas comenzó en el local de la Cámara Central de Comercio, el debate a que había convocado el Centro para el Progreso de Valparaíso. Presidió don Gastón Ossa Saint Marie y asistió especialmente invitado el Ministro de Obras Públicas, don Ernesto Merino Segura. También concurrieron los senadores señores Pedro Poklepovic, Manuel Muñoz Cornejo y Eliodoro Enrique Guzmán, y los diputados señores Alfredo Silva Carvallo, Jorge Ceardi y Luis Bossay Leiva. Al final de la reunión se hizo presente el Alcalde don Leonidas Leyton, acompañado por los regidores de la Corporación porteña.

Abierta la sesión por el señor Ossa y dada la cuenta de los motivos de la reunión, se ofreció la palabra al Ministro señor Merino, quien hizo una detallada exposición del grave problema de la escasez y deficiente calidad del agua potable de Valparaíso. Llegó a la conclusión de que la única solución posible es la de encontrar el dinero con qué financiar la construcción de las obras de captación de aguas en las napas de Las Vegas y Panquehue, obras que tienen un costo de cuatrocientos millones de pesos. En seguida, el señor Merino Segura leyó el proyecto de ley elaborado por los técnicos, el que consta de once artículos y uno transitorio y que producíría la suma ya indicada, para pagar el valor total de las costosas obras.

Habló después el senador don Pedro Poklepovic, quien formuló objeciones al citado proyecto. Declaró que Valparaíso, la provincia en general, no podría resistir gravámenes como los considerados en el proyecto. Declaró que Valparaíso financió sólo la reconstrucción de la ciudad, cuando ella fué destruída el 16 de agosto de 1906 por un terremoto. En cambio, dijo, para el terremoto de Chillán fueron todas las provincias las que contribuyeron a financiar la reconstrucción de las zonas devastadas.

"El problema del agua potable, dijo, es un problema nacional, y no local, en cuanto a financiamiento, y debe irse a la aprobación de una ley que trate de resolver este asunto con miras a la salubridad y bienestar de todo el país".

El Ministro señor Merino habló por segunda vez al término de las objeciones del senador Poklepovic, y declaró que el proyecto que había dado a conocer en la reunión, sería enviado en la primera oportunidad al Congreso Nacional para su discusión y aprobación.

La reunión se levantó a las 20 horas.

TEXTO DE LAS INSTRUCCIONES DE S. E. A LOS JEFES DE ZONAS

En el desempeño de sus funciones los jefes de zona de emergencia sujetarán su procedimiento a las siguientes instrucciones de carácter general, que impartió S. E. el Presidente de la República en la reunión de ayer de la comisión gubernativa de la Campaña contra la Escasez y la Especulación.

1.o) Las zonas de emergencia estarán a cargo del Jefe Militar o Naval de la División o Apostadero correspondiente.

2.o) Para la ejecución de sus resoluciones dicho jefe dispondrá de los oficiales del Ejército, Armada, Fuerza Aérea y Carabineros, que presten servicios en las zonas de su jurisdicción; de los funcionarios del Comisariato; de los miembros de las juntas de vigilancia; del personal de Investigaciones; de los miembros de las asociaciones de dueñas de casa; de los inspectores ad-honores, designados por el Comisariato y de los funcionarios que las Municipalidades pongan a su disposición.

3.o) Los funcionarios de la Administración Civil del Estado y de las Municipalidades de las respectivas zonas de emergencia continuarán desempeñando sus cargos y ejecutando sus labores, coadyuvando eficazmente al desarrollo de esta campaña.

4.o) Los jefes de la zona de emergencia y demás personal a sus órdenes desempeñarán sus labores en lo que se relaciona con el control de subsistencias y en sus demás actividades relacionadas con la campaña contra la especulación, de acuerdo con las normas e instrucciones que imparta el Comisario General de Subsistencias. Por su parte, los jefes de las zonas de emergencia recabarán del Comisariato General la adopción de todas aquellas medidas que a su juicio sean necesarias para el mejor éxito de sus funciones.

5.o) Las zonas de emergencia de las provincias de Santiago y Valparaíso, se regirán para su funcionamiento por las disposiciones que actualmente rigen al Departamento de Denuncias y Reclamos del Comisariato General.

6.o) Los jefes de zonas de emergencia deberán desarrollar una acción fiscalizadora oportuna y ecuánime para lo cual dispondrán la investigación sumaria que determina la Ley del Comisariato y sus reglamentos. Propondrán también, en cada caso, en la forma más rápida —telegráfica o telefónicamente— a la Comisión Gubernativa que preside S. E. el Presidente de la República cuando, a su juicio, sea necesario aplicar la medida de relegación.

Del mismo modo, los jefes de zonas deberán hacer una activa propaganda tendiente a promover entre los consumidores la mayor cooperación a la campaña contra la especulación, la escasez y el despilfarro.

Propondrán también, periódicamente, al Ministerio de Economía y Comercio los precios de los artículos de primera necesidad que deberán regir en sus respectivas jurisdicciones.

También propondrán telegráficamente al Comisario General la clausura de los establecimientos que por sus infracciones se hayan hecho merecedores a esta sanción.

7.o) Los jefes de zonas de emergencia tendrán el control de los precios de los siguientes artículos:

Artículos alimenticios de primera necesidad; vestuario; vivienda; artículos farmacéuticos; artículos escolares (textos, cuadernos, etc.) artículos farmacéuticos; artículos de construcción; repuestos de camiones, automóviles, autobuses, etc.

8.o) Los jefes de zonas deberán tener especial control en lo que se refiere a acaparamientos de artículos de primera necesidad, ocultamiento de los mismos, ventas condicionadas, exigencias de anticipos del precio de venta de dichos artículos por parte del comercio mayorista.

EL PREMIADO SE HOSPEDARA EN HOTEL "NOGARO", DE BUENOS AI

La persona que resulte elegida para optar al primer p de nuestra encuesta nacional, gozará de toda clase de fa cias durante su viaje y su permanencia en Buenos Aires.

En primer lugar, la Flota Aérea Mercante Argentina, porcionará el pasaje de ida y vuelta, en uno de sus cómo modernos aviones de itinerario.

A su llegada al aeródromo de Morón, el premiado será bido por representantes de la filial de Artistas Unidos en B Aires, quienes le darán toda clase de facilidades para hacer grata su estada en la capital argentina.

El afortunado concursante se hospedará en uno de los confortables y modernos hoteles de Buenos Aires, el "N Allí vivirá durante una semana completa, rodeado de tod comodidades y finas atenciones que prodiga este reputado e cimiento.

El jefe de Publicidad de Artistas Unidos en Buenos Air ñor Epifanio Aramayo, está preparando un nutrido progra festejos y visitas para el ganador de nuestra encuesta. programa se incluyen visitas a los estudios cinematográfic naerenses, viajes a los sitios de atracción de la ciudad y alrededores, etc.

Además, para completar este feliz viaje, los principales y teatros de Buenos Aires otorgarán invitaciones libres de al premiado, para que pueda asistir, sin desembolsos, a los res espectáculos de la capital del Plata.

LAS BASES DE LA ENCUESTA

Las bases de la Encuesta Nacional ¿Por qué vale la pena que auspicia LA NACION, son las siguientes:

El concursante debe contestar la pregunta anterior en hoja te escrita a máquina, a renglón saltado y en forma breve, en ble en 15 líneas. Cada respuesta debe ir acompañada de cinc nes del tipo que se publica hoy, y enviarse por correo a: En Nacional ¿Por qué vale la pena vivir?, Casilla 623, Santiago, o tarse en el buzón especial instalado en el foyer de LA NACION trabajos pueden enviarse desde ahora y se recibirán hasta fines te mes. Los resultados del torneo se publicarán a principios de próximo. Las respuestas premiadas se publicarán íntegras. Un Especial, cuya composición daremos a conocer en breve, discern premios y tendrá una semana de plazo para evacuar su veredicto **sucesos felices, para ellos VALE LA PENA VIVIR".**

LOS PREMIOS

Los premios que han sido otorgados por los auspiciadores concurso, son los siguientes:

PRIMERO: Un pasaje de ida y vuelta entre Santiago y B Aires, en un avión de itinerario de la F. A. M. A., más una de hotel gratis en la capital argentina; SEGUNDO: $ 5.000 en efectivo, donados por Artistas Unidos; y TERCERO: una suscr anual gratuitita a LA NACION. Además, Artistas Unidos obsequ como Premios de Consuelo, diez pases de cortesía, por dos pase da uno, para las funciones de preestreno de la cinta "Mirad los del campo", en el Cine Florida.

MIRAD LOS LIRIOS DEL CAMPO

La idea de la Encuesta Nacional ¿Por qué vale la pena vivir? inspirado en el profundo contenido humano de la producción de nuel Peña Rodríguez, "Mirad los lirios del campo", que se exhi breve en funciones de preestreno en el Cine Florida, interpretada las estrellas Silvana Roth y Francisco de Paula.

Este film, que lleva el sello de la productora "Sur Cinematog ca Argentina", y que distribuye Artistas Unidos, se basa en la n del talentoso escritor brasileño Erico Veríssimo, intitulada tam "Mirad los lirios del campo".

INDUSTRIALES Y OBREROS PANADEROS CONVOCADOS POR EL MINISTRO DEL TRABAJO

SE BUSCARA SOLUCION AL CONFLICTO EXISTENTE EN SANTIAGO Y VALPARAISO

El Ministro del Trabajo, señor Ruperto Puga Fischer, tomará en sus manos la solución del conflicto existente entre los industriales y los sindicatos obreros de la industria panadera de Santiago y Valparaíso. Con tal objeto ha convocado a una reunión de representantes de las partes, de ambas provincias, para el próximo martes en su sala de despacho.

Sobre los pliegos de mejoramiento económicos presentados por los trabajadores del ramo en Santiago trató ampliamente la Junta de Conciliación, en su reunión del jueves último, sin que se produjera avenimiento.

En cuanto a una huelga en estas actividades en la capital, se nos ha hecho presente, que sería improbable, atendida la circunstancia de encontrarse entre las provincias en estado de emergencia.

Ungüento Monte Santo

CONTRA ERUPCIONES
Eczemas — Ronchas
Empeines — Espinillas
Picazón de la piel y del cuero cabelludo, etc.

NOTICIAS DIVERSAS

EL MINISTERIO DE SALUBRIDAD, Previsión y Asistencia Social transcribió a la Dirección General de Previsión Social un informe del Consejo de Defensa Fiscal, relativo a la tuición que deben tener sobre la Caja de Previsión y Ahorros de Empleados Públicos y Periodistas, tanto la citada Dirección General como la Superintendencia de Bancos.

HEMOS TENIDO conocimiento de que se estudian en el Ministerio del Trabajo interesantes reformas a la Ley de Crédito Popular, tendientes a vigorizar los Servicios de esta institución a través del país.

SERVICIO SOCIAL DEL TRABAJO SERA INSTALADO EN LA MONEDA

El Servicio Social del Trabajo, nueva repartición pública creada con la fusión de la Dirección de Auxilio Social y de la Dirección de Restaurantes Populares, se instalará próximamente en la Moneda, en atención a que depende directamente de la Presidencia de la República.

Sus oficinas serán ubicadas en los locales que actualmente ocupan la Sección Registro de la Contraloría y el Correo y Telégrafo. Este último servicio se trasladará al edificio del Ministerio de Obras Públicas, y para la indicada Sección de la Contraloría se está buscando un local central.

INDUSTRIALES DEL PAN SANCIONADOS CON MULTAS ASCENDENTES A $ 559.000

OTRAS RESOLUCIONES DEL INSTITUTO DE ECONOMIA AGRICOLA.

Multas por una cantidad total de $ 559.905 acordó aplicar el Consejo del Instituto de Economía Agrícola a numerosos industriales y comerciantes de diversos puntos del país, por infracciones en los precios de venta del pan, resolviendo, además, la clausura de una panadería de Santiago, por 15 días, por haber reincidido en anteriores faltas a las disposiciones vigentes.

Inecona acordó, asimismo, fijar un excedente exportable de papas, condicionado a que sean únicamente de procedencia de las provincias de Llanquihue y Chiloé; ampliar en 2.150 toneladas el excedente exportable de carnes congeladas de Magallanes y dejar libre hasta el 31 de diciembre del año en curso la exportación de arvejas secas; autorizar la modificación del precio del saco de osnaburgo, para permitir la importación de osnaburgo español, con lo que se podría normalizar el abastecimiento de esta tela indispensable a la molinería, dejándose establecido que la modificación no influirá en el precio del pan.

Finalmente, el Consejo autorizó a la Sociedad Chilena de Fertilizantes Ltda., para alzar en un 33 por ciento el precio actual de los guanos rojo y blanco, en atención a las alzas de fletes, envases y salarios.

LA SEMANA LITERARIA

Hoy, a las 15 horas, se transmitirá el número 412 de la gaceta "La Semana Literaria", órgano del PEN Club de Chile, por los micrófonos de C. B. 106, Radio Sociedad Nacional de Minería, con el siguiente sumario:

"Influencia del clima en las letras chilenas", por Carlos Cabrera; Una aleluya de Arturo Prat, por J. M. B.; Crónica teatral: el último estreno de Margarita Xirgú, por Julio Cáceres; Libros ingleses: "Gothic Painting", de Cyril G. E. Bunt, por A. Lastarria; Actualidad literaria en Buenos Aires, por J. M. Varas; Crónica semanal francesa de literatura; Informaciones.

REMATE VOLUNTARIO

EL MIERCOLES 19 DE MAYO DE 1948, A LAS 15 HORAS, ante el señor Juez del 4.o Juzgado Civil de Mayor Cuantía de Santiago, a petición de la Empresa de los Ferrocarriles del Estado, se venderán en pública subasta los tres lotes de terrenos con frente a la Avenida Vicuña Mackenna, que se pasan a indicar y que forman parte de la antigua Estación Santa Elena, del ramal de Circunvalación de Santiago:

LOTE A.— MINIMUM: $ 2.208,046.—
SUPERFICIE: 4.961 m2. de terreno. En este lote se comprende una bodega, malecón y aleros, desvío y los cierros existentes.

LOTE B.— MINIMUM: $ 1.858,905.—
SUPERFICIE: 3.210 m2. de terreno. En este lote se comprende una bodega, malecón y aleros, desvío y los cierros existentes.

LOTE C.— MINIMUM: $ 1.716,140.—
SUPERFICIE: 3.196.50 m2. de terreno. En este lote se comprenden el desvío y los cierros existentes.

CROQUIS DE LOS TERRENOS

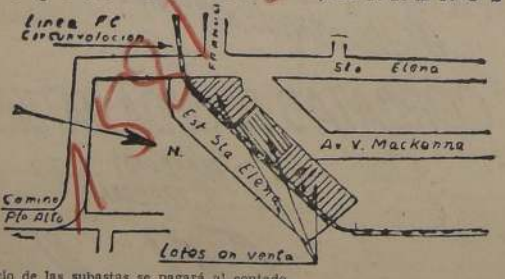

El precio de las subastas se pagará al contado.

Para el remate de cada lote se exigirá boleta de garantía por el 10 por ciento de cada mínimum.

Los terrenos se pueden visitar todos los días hábiles desde las 9.30 hasta las 18 horas.

Títulos, bases y demás antecedentes en el Departamento Judicial de la Empresa de los Ferrocarriles del Estado, Teatinos 370, 4.o piso.

EL SECRETARIO

FERROCARRILES DEL ESTADO

PROPUESTAS PUBLICAS

Se solicitan propuestas públicas para atender los servicios de buffet en los trenes Expresos 1/6 y 2/5, Mapocho-Puerto, en una sola concesión.

Las propuestas se abrirán el día 11 de mayo, a las 11 horas, en el Departamento de Comercio, Sección Contratos y Concesiones — Estación Mapocho— donde pueden solicitarse bases y antecedentes.

EL JEFE DEL DEPARTAMENTO DE COMERCIO.

CUPON
"LA NACION"
Encuesta Nacional
¿POR QUE VALE LA PENA VIVIR?
Inspirada en la obra de Erico Veríssimo
"Mirad los lirios del campo"

Nombre .....

Dirección .....

CAJA DE COLONIZACION AGRICOLA

AVISO

El día 12 de abril, y en la Secretaría de la Vicepresidencia, Huérfanos 1309, a las 11.30 horas, se abrirán las ofertas privadas por la producción de naranjas y limones del huerto de 10 hectáreas de la Colonia "Longotoma".

El precio mínimo para las ofertas será de CIENTO CINCUENTA MIL PESOS ($ 150.000).

Bases y antecedentes en el Subdepartamento de Administración de Fundos.

VICEPRESIDENTE.

Matrimonio Maino Scappini-Canales Soré.-

Señorita FILMA CANALES SORE, cuyo matrimonio con el señor Guillermo Maino Scappini será bendecido hoy, privadamente, a las 17 horas en la Iglesia de Nuestra Señora de los Angeles (El Golf). Pondrá las bendiciones el Pbro. don Jorge Gómez Ugarte.

DESFILE DE MODELOS EN EL HOTEL "CARRERA"

En la tarde del martes 4 de mayo próximo, tendrá lugar, en los salones del 2.o piso del Hotel "Carrera", la presentación de las últimas modas de París, de pieles y sombreros, la que estará a cargo de distinguidas damas de nuestra sociedad.

Esta fiesta social se realizará bajo los auspicios del Comité de Señoras del Rotary Club de Santiago, y tiene como objeto el allegar fondos para el sostenimiento de sus diversas obras sociales.

Los tickets que dan derecho a asistir, y al servicio de té que se ofrecerá a las damas asistentes, estarán próximamente en venta en los lugares que indicaremos oportunamente.

DINNER DANSANT EN EL CLUB MILITAR.— Se comunica a los socios y a sus familias que hoy a las 22 horas, en los salones del Club Militar de Chile, se inaugurarán los dinner dansant, los que serán amenizados por la orquesta de la guarnición.

Las reservas de mesas se reciben hasta las 14 horas de todos los días sábados.

OPERADA.— Ha sido operada de peritonitis, en la Clínica San Ignacio, la señorita Lucía Burmeister Valladares.

Su estado es satisfactorio.

Manifestación ofrecida en los salones del Lucerna en honor de la señorita Fresia Ampuero para despedirla de su vida de soltera

Matrimonio Kaempffer Ries - Bustos Navarrete.-

Señorita ANA MARIA KAEMPFFER RIES, cuyo matrimonio con el señor Sergio Bustos Navarrete se efectuará hoy privadamente en casa de la novia.

EN EL CLUB DE VIÑA DEL MAR. — Anoche se verificó la comida que los ex aspirantes y los oficiales en retiro del arma de caballería, que residen en Valparaíso, ofrecieron en honor del nuevo comandante del regimiento "Coraceros", don Eduardo Yáñez Zavala. Asistieron las siguientes personas: Pedro Poklepovic, Gustavo Rivera Baeza, Guillermo Munnich, Alfredo Silva Carvallo, Alfre-Matthey, Julio Polanco, Alfonso Silva Carvallo, Carlos Gadechens, comandante Carlos Benavides, Armando Fernández, capitán Julio Silva, Fernando Guarello, Herman Pascal, Jorge Guarello, Javier Valdés, Jorge García Lorca, Luis Bengoa, Carlos Holtz, Henry Comber Valdés, José Respaldiza, Dr. Pedro Cabezón, Dr. José María Quiroga, Juan Browne, Hans Fiedler, Florencio Deformes, Walter Luck S., Adolfo Chávez, Alberto Garnham, Horacio Bobillier, Ismael Vargas, Jorge Arrieta, Jorge Olavarrieta, Ricardo Onfray, Rafael Luis Barahona, Jorge Prieto, Valentín Concha Amenábar, Dr. César Wehrhalm, Raúl Iver, Luis Bertelescu, Jorge Gallardo, Aníbal Cruzat Matta, Gonzalo López, Roberto Romusa, Jorge Izarnótegui, Germán Buchhelster, Julio Tietz, y otros.

PARTES DE MATRIMONIO.— Circulan los siguientes partes:

"Jorge Cánepa Pesse y Ana Ossa de Cánepa participan a usted el matrimonio de su hija Anita con el señor Carlos Prieto Urioste, y le invitan a la ceremonia religiosa que se efectuará en la iglesia de San Ignacio el domingo 18 del presente, a las 12.30 horas en punto.

Santiago, abril de 1948".

—"Marcial Vergara Guevara y Violeta Barros de Vergara participan a usted el matrimonio de su hija María Teresa con el señor Hernán Ugarte Edwards, y le invitan a la ceremonia religiosa que se efectuará en la iglesia de Las Agustinas (Moneda 1054), el domingo 25 del presente, a las 12 horas.

Santiago, abril de 1948".

Matrimonio Velasco Lois - Ringeling Mazzini.-

Señorita IRIS RINGELING MAZZINI, cuyo matrimonio con el señor Mario Velasco Lois se efectuará hoy, a las 17 horas en la Iglesia de San Pedro. Oficiarán de padrinos, por parte de la novia, don Otto E. Ringeling de Rurange y señora Matilde Mazzini de Ringeling. Por parte del novio, don José Velasco Valenzuela y señora Matilde Lois de Velasco. Testigos en la ceremonia religiosa, por parte de la novia, los señores Eduardo Morgan Torres, Guillermo Gandarillas M., Herman Ringeling de Rurange, Dr. Ernesto Frías M., Paul Chaigneau Basham, Charles Proser y Luis Muñoz Cáceres. Por parte del novio, los señores Enrique Velasco Lois, Hernán García-Huidobro Ovalle, Germán Mujica Lois, Julio Velasco Valenzuela, Miguel Barros Moreira y Luis Lois Cortés. Testigos en lo civil, por parte de la novia, los señores Gustavo Sabioncello Varas, Jorge Cardemil Balbontín, Fernando Ruiz Danyan, Luis Ringeling Mazzini, Santiago del Campo Silva, Eugenio Ringeling Rurange. Por parte del novio, los señores Hernán Velasco Lois, Ricardo Valdivieso, Sergio Mujica Lois, Plácido de Junco, Alfredo García Burr y Vicente Aguayo Aguayo. Pondrá las bendiciones el Pbro. Jaime Ringeling Leigh, y la parte musical estará a cargo de la señora Olga Marín y el maestro Puelma.

Matrimonio Vila Subercaseaux-Robinson Howard.-

Señorita JOSEFINA VILA SUBERCASEAUX, cuyo matrimonio con el señor James Robinson Howard se efectuará hoy a las 16 horas, en "Union Church", Pedro de Valdivia esquina Providencia. Actuarán en la ceremonia los "Coros de la Universidad de Chile". Serán padrinos, por parte de la novia, el señor Alfonso Vila Celimendi, y por parte del novio, el señor Stanley Robinson Howard. Actuarán de testigos, por parte de la novia, en la ceremonia civil, los señores Héctor Grez Oyarzún, Tomás Vila Celimendi, Jorge Mujica López y Mariano Casanova Vicuña. Por parte del novio, los señores Benjamín Howard Eves, Guillermo Wilson Howard, Kenneth Howard Eves. Por parte de la novia, en la ceremonia religiosa, los señores Manuel Rojas Ciudad, Enrique Raffat Palma, Leonidas Contreras Silva, Manuel López Strange. Por parte del novio, los señores Paulino Valladares Campos, Nereo Mutinelli González y Ernesto Henderson Brown.

MATRIMONIO PIRAINO IPINZA—SILVA MALDONADO.—

En casa de la novia se efectuará hoy el matrimonio de la señorita Nelly Silva Maldonado con el señor Francisco Piraino Ipinza.

Serán padrinos de la novia, don Guillermo Cantwell C. y la señora Marta Palacios de Cantwell, y del novio, don Francisco Piraino Pizarro y la señora Raquel Ipinza de Piraino.

En la ceremonia religiosa serán testigos de la novia los señores Rolando Silva M., Fernando Ipinza Meller, Adolfo Fabregat S. y Jorge Ipinza Moreno, y del novio los señores Sergio Piraino Ipinza, Guillermo Ipinza Moreno, Olegario Reyes Señoret y Ernesto Quiroga Honorato.

En la inscripción civil serán testigos de la novia los señores Humberto Maldonado D., Luis Ravanal R. y Hernán Piraino Ipinza, y del novio los señores Carlos Escobar Masafierro, Mario Morales Reyes y Yerko Luksic Savoia.

UNION ESPAÑOLA.— El directorio de Unión Española nos encarga invitar a todos los socios para hoy a las 22.30 horas, al gran baile de inauguración de temporada, que se celebrará en los salones de su local social de Avenida B. O'Higgins 911. Amenizará la orquesta del maestro Pinto.

FALLECIMIENTO.— A los 54 años de edad, y en forma repentina, dejó de existir el doctor César Rodríguez León, médico de la Caja de Seguro Obrero, de la Caja Nacional de Ahorros y de la Beneficencia. Atendía desde su fundación, la policlínica popular "San José".

Matrimonio Chacón Prieto - Oyanedel Grebe.-

Señorita REBECA OYANEDEL GREBE, cuyo matrimonio con el señor Alberto Chacón Prieto se efectuará hoy privadamente en casa de la novia. Serán padrinos de la novia, don Abraham Oyanedel Urrutia y la señora Emma Grebe de Oyanedel; por parte del novio, don Alberto Chacón Garcés y señora Regina Chacón de Oyanedel.

Asistentes a la manifestación ofrecida a la señorita Rebeca Corthorn R., por un grupo de compañeros de la firma Duncan, Fox & Co. Ltd con motivo de su matrimonio y alejamiento de esa oficina

El dinner dansant de hoy en el Capri.-

Una reunión social de extraordinarios contornos se efectuará esta noche, a las 21.30 horas, en los elegantes salones del Hotel "Capri", con motivo de la inauguración de los nuevos comedores del restaurante de este establecimiento.

Existe verdadero interés en nuestros círculos sociales por concurrir a esta reunión, la que se verá realzada con la asistencia de distinguidas damas, altos funcionarios y personalidades de la banca, industria y prensa.

Ayer en la tarde ya quedaban pocas mesas disponibles para la comida de gala que ha preparado la Organización Nacional Hotelera S.A. que administra los Establecimientos "Capri", las que pueden reservarse al teléfono 31131.

MANIFESTACION.—

Un grupo de amigos ofrecerá una manifestación al señor Emilio Costa del Río con motivo de cumplir años.

EN MAIPU
VENDO $ 180.000
chalecito, incluso 60 m2., dos dormitorios, comedor, living, cocina, 2.400 m2. terreno. Gallineros, jardín, frutales y viñita en plena producción, paradero 22, Av. San Martín esq. Libertad.
Tratar: Rauli 675.—Santiago
FONO 69510, horas de Of.

NOVIOS
COMPREN sus argollas en la fábrica
MAS ANTIGUA DE CHILE
Casa SOSTIN
66 Fáb. de Arcos, Ilas NUEVA YORK 66
Importación relojes suizos
Despachamos a provincias

Capri
Una tradición
de prestigio
y de exquisito buen gusto,
se reafirma
en el ambiente santiaguino,
con la apertura de los
MAGNIFICOS
COMEDORES DEL
RESTAURANTE "CAPRI"
HOY, a las 21.30 horas.
GRAN DINNER DANZANT
DE INAUGURACION
con un extraordinario
menu seleccionado
y servicio a la carta
Actuación del renombrado
Conjunto "GRAZIOLI"
Reservas a
Teléfono 31131
San Antonio
537
ORGANIZACION NACIONAL HOTELERA S. A.

HAGA COMODO Y CONFORTABLE SU HOGAR
VISITE NUESTRA CASA, QUE LE DA GARANTIA DE PRECIO Y COMPETENCIA.
DESDE HACE 85 AÑOS SOMOS ESPECIALISTAS EN
TAPICES Y ALFOMBRAS
Contamos con un experimentado personal técnico para todo trabajo de tapicería.
"LA RIOJANA" — 64 ESTADO 64

PROTEJA SUS PIES. USANDO... CALZADO
Guante
M. R.
PARA CABALLEROS
"GUANTE" ES IMITADO, PERO JAMAS IGUALADO

MATERNIDAD
"LUISA KAPLAN"
SERVICIO MEDICO PERMANENTE
ARTURO PRAT N.o 199
TELEFONO: 63128

VENDO DE OCASION
AMOBLADO DORMITORIO
CON DOS MARQUESAS
PRECIO: $ 3.500.—
Verlo y tratar:
LORD COCHRANE 1022
FONO: 51911

LOS GRANOS
además de dar a las personas un aspecto desagradable, son también el indicio de un trastorno de la piel.
Ensaye para combatir los granos el INOTYOL. Suele ser eficaz para combatir enfermedades tales como Eczemas, Ulceras externas, Granos rojos o supurados, Comezones, Barros etc
A base de Ichiol, Hamamelis, Oxido de Zinc, Oxido de Titano, Hidróxido ortobórico, Borato de Sodio.
EL TUBO $ 9.40 — $ 15 Y $ 20
INOTYOL
Distribuidores: Establecimientos Chilenos Colliére Ltda

EL DIRIGENTE LIBERAL ASESINADO ERA UNO DE LOS MAS GRANDES ORADORES DE LA MODERNA COLOMBIA

BOGOTA, 9 (U. P.)—Jorge Eliecer Gaitán ha sido considerado como uno de los más grandes oradores colombianos contemporáneos, y su carrera política ha sido seguida con profundo interés en todo el país. Al ocupar en junio de 1936 la Alcaldía de Bogotá entró a desempeñar el primer cargo público.

Gaitán nació en Bogotá en 1904, hijo de una humilde maestra de escuela que hizo toda clase de esfuerzos para educarlo. Lo demás lo logró con su energía, su constancia y talento. En 1924 se graduó en la Universidad Nacional, comenzando a ejercer su profesión de abogado criminalista. Participó en algunos de los procesos célebres de ese tiempo.

Gaitán también estudió en la Universidad de Roma; Scuola d'Applicazione Giuridico-Criminale de la Universidad de Roma. En 1926 estuvo en Italia para continuar allí sus estudios de especialización en ciencias penales y criminología. En 1928 presentó en la Universidad de Roma dos trabajos sobre ciencias penales y derecho constitucional que fueron laureados y calurosamente elogiados por el famoso criminalista italiano, Enrico Ferri, y por el famoso ex Premier Orlando. La tesis que sostuvo Gaitán sobre el concepto de la premeditación fué acogida por el profesor Ferri, quien la incluyó en su última obra sobre sociología criminal. La misma tesis, además, ha sido incluida en todos los tratados modernos de derecho penal en Europa.

En 1929, regresó a Colombia siendo elegido miembro de la Cámara de Representantes, comenzando a participar en la política activa, formulando violentas acusaciones contra el Gobierno del señor Abadía Méndez y su Ministro de Guerra por la manera como dominaron la huelga de la zona bananera de Santa Marta, matando numerosos obreros. Desde ese año siempre fué miembro de la legislatura como representante por los departamentos de Santander, Antioquia y Cundinamarca, afiliándose a la extrema izquierda del liberalismo.

En 1934 fundó un nuevo partido político llamado Unión Nacional Izquierdista Revolucionaria, pero ese partido se liquidó en 1935.

En 1934 fué elegido rector de la Universidad Libre y desempeñó la cátedra de Derecho Penal. También fué elegido presidente del Concejo Municipal de Bogotá y de la Asamblea de Cundinamarca en varias ocasiones.

Jorge Eliecer Gaitán era soltero.

Fué miembro de la Junta Editorial de "Criminalia", de Roma, y miembro de varias sociedades de abogados penalistas. En 1928 recibió el premio Enrico Ferri en Roma. En 1928 publicó su obra "El criterio positivo de la premeditación" y en 1924 "Las ideas socialistas en Colombia".

Jorge Eliecer Gaitán el año pasado fué candidato a la Presidencia de la República, en oposición a Gabriel Turbay y a Mariano Ospina Pérez, quien fué el que triunfó en los comicios.

Todos los delegados a la Conferencia se encuentran seguros

NUEVA YORK, 9. (U. P.) — La estación de radio de aficionados HK 3 BI de Bogotá, al transmitir noticias para el exterior, informó a las 22.40 hrs que "los delegados argentinos que se hospedan en el hotel Granada, y en la Embajada argentina, se encuentran perfectamente bien, sin que hayan sufrido el más leve inconveniente como consecuencia de los sucesos de hoy".

Aseguró también que todas las demás delegaciones extranjeras a la novena conferencia interamericana "se encuentran seguras y cuentan con el apoyo y respaldo del pueblo colombiano".

Con respecto a la situación en la capital se limitó a decir que "la situación es difícil, pero no desesperada".

Incendio en Comando de Flota Submarina en New London, Conn.

NEW LONDON (Connecticut), 9.— (U. P.) — La policía dijo que un segundo incendio en el plazo de dos meses se ha producido en la sede del comando de la flota submarina del Atlántico, causando daños por valor de cien mil dólares antes que el fuego pudiera ser dominado. Los funcionarios de la armada están investigando el origen del incendio y se han negado a hacer comentarios o a decir si creen que hay relación entre el origen de los incendios.

Enérgica resolución contra el colonialje en América propuso Argentina en Bogotá

Intención de EE. UU. es producir en América el mismo tipo de rehabilitación europea

WASHINGTON, 9.— (U. P.)— El representante republicano, John D. Lodge, al comentar las noticias que publican los periódicos de que la Conferencia de Bogotá recibió con frialdad la ayuda ofrecida por Estados Unidos, dijo que "entonces algunos parlamentarios se deben mostrar menos entusiastas", en aprobar el aumento de 500 millones en la autorización de los préstamos del Banco de Exportación e Importación.

Varias semanas antes de la inauguración de la Conferencia de Bogotá, el Departamento de Estado aconsejó al Congreso que se aprobara un aumento de las facultades préstamos del Banco para ayudar en tal forma a la rehabilitación económica latinoamericana. Sin embargo, las noticias de que la decisión se recibió fríamente por los diplomáticos latinoamericanos en Bogotá, hace pensar que consideran que la ayuda es insuficiente a sus necesidades, y que Estados Unidos se está apartando de la política de "buena vecindad" que ha venido manteniendo hacia las repúblicas meridionales.

Una investigación preliminar realizada en Washington, demuestra que los parlamentarios leyeron la noticia, y que la mayoría se siente preocupada.

Lodge dijo que la impresión latinoamericana de que Estados Unidos se está alejando de los países de este Continente en un acercamiento a Europa, es "completamente errónea", y que la intención de Estados Unidos es producir en América Latina el mismo tipo de rehabilitación económica que espera lograr en Europa con el Plan Marshall.

Lodge sugirió la posibilidad que los comunistas sudamericanos sean los promotores de las críticas contra Estados Unidos en Bogotá.

Lodge agregó que las acusaciones infundadas de los "objetivos imperialistas" norteamericanos, coinciden extraordinariamente con la propaganda similar que los comunistas hacen actualmente en Italia y otros países europeos, y que sería "naturalmente humano", que el Congreso reaccionará desfavorablemente ante tales acusaciones, cuando llegará el momento de deliberar con respecto a la ley de ayuda a América Latina.

Lodge opinó que hay una tendencia general en el mundo de interpretar erróneamente los propósitos de Estados Unidos, las que sólo se pueden contrarrestar con actividades efectivas en las relaciones públicas por parte del Gobierno norteamericano. Arregó que corresponde a las dependencias oficiales lograr que se modifique esta errónea impresión hacia Estados Unidos en América Latina y el resto del mundo.

El Dr. Santos dice que no apresurará su regreso

Según la Constitución colombiana, debe tomar el mando si el Presidente renuncia, fallece o es depuesto

NUEVA YORK, 9 (U.P.). —Eduardo Santos, ex presidente de la República de Colombia, que se encuentra aquí, informó, después de haber hablado por teléfono con sus amigos en Bogotá, a las 6.55 P.M., que se le había dicho que no había habido derrocamiento del Gobierno.

De acuerdo con los informes dados a Santos, un grupo de estudiantes se apoderó de una estación de radio y proclamó "una revolución y anunció la formación de una Junta".

Empero, la situación en Bogotá le fué descrita como "grave" y no se le dió los resultados de los acontecimientos.

Eduardo Santos informó a la United Press, esta noche, que los sucesos de Bogotá no modifican sus planes para regresar a su país el 24 de abril, como lo ha dispuesto. No quiso hacer comentarios "por el momento", ante los diez o quince miembros de la colonia colombiana de Nueva York que se encontraban en sus habitaciones en el Waldorf Astoria, esta noche.

De acuerdo con la Constitución de Colombia, el Premier designado por la Presidencia, es la persona que ha de substituir al Presidente, en el caso de que éste renuncie, sea depuesto o fallezca.

OSPINA PEREZ SIGUE EN PALACIO

Santos declaró que el Presidente Ospina Pérez se encontraba todavía en el Palacio Presidencial esta noche. El ex presidente, Darío Echandía y el periodista doctor Luis Cano, propietario de "El Espectador, ambos destacados dirigentes de los liberales, estaban conferenciando con Ospina Pérez, en un esfuerzo por hallar una solución a la situación. Echandía ha sido seleccionado por la Junta como Presidente Provisional.

Los circuitos normales de comunicaciones entre Nueva York y Bogotá quedaron interrumpidos esta tarde. Una transmisión especial de la United Press, que debió comenzar a recibirse a las 5.30 P.M., no se ha recibido.

Esferas colombianas de Nueva York dicen haber sido informadas extraoficialmente que se ha hecho cargo del Gobierno una Junta liberal revolucionaria.

Ocho Gobernadores designó Pdte. Ospina

BOGOTA, 9.— (U. P.) — El Presidente, Mariano Ospina Pérez, y el Ministro de Gobierno, designaron a ocho nuevos Gobernadores de Departamentos, con lo cual queda completa la lista de los administradores departamentales.

Los nuevos Gobernadores son todos conservadores, y en esta forma, tanto el gabinete como las Gobernaciones de Departamentos están dirigidos por elementos de ese partido.

Entre las nuevas designaciones figuran el Gobernador de Cundinamarca, Ignacio Escallón, quien reemplazó a Carlos Echeverri Cortés, que fué designado Embajador en Lima, pero renunció a la Embajada por motivos de salud.

También fué designado el Gobernador de Santander del Sur, a Manuel Barrera Parra, Embajador en Chile, quien no aceptó tal cargo.

El Gobernador de este último Departamento, donde de acuerdo con los diarios hay tensión política, dice que se propone trabajar en la pacificación belicosa en la región de Santander para dar garantías, asegurar la tranquilidad y el ejercicio de los derechos de todos los ciudadanos.

Se expresa que el Pa... de Río de Janeiro no p... drá entrar en vigen... mientras no se elimin... posesiones extranjera...

BOGOTA, 9 (UP).— Arg... tina tomó la iniciativa en... Conferencia de Bogotá, du... te la discusión sobre las... lonias europeas en América... presentar una enérgica re... ción que dispone la ter... ción del colonialje europeo... la "ocupación de facto" de... ritorios en América.

Estados Unidos ha pedi... do una declaración y una... posición que iba a dar a co... y ha convenido con Brasil... lombia y México una prór... ción del debate hasta el... día cuando esos países es... tener lista una "fórmula" R... legado de Estados Unidos... listos varios borradores de... posiciones, pero las reserv... rante el estudio de la nueva... posición argentina.

La resolución de Argen... fué presentada en lugar de... primitiva resolución guate... teca, que afirmaba sólo que... una "justa aspiración" de... repúblicas americanas que... mine el colonialje europeo... América. La resolución arg... na pide que la Conferencia... clare: "que es una justa asp... ción de los pueblos y gobi... de las repúblicas de Am... que termine el colonialje... ocupación de facto que exis... América; que los derechos... ponsabilidad que emergen de... ta declaración y los títulos... les que poseen las repúb... americanas, otorgan dere... responsabilidades y títulos... tra las naciones extranjeras... pantes de este Continente".

Argentina insertó la expre... "ocupación de facto", porque... reconoce las Islas Falkland... mo una colonia británica y... tiene que esas islas son legít... te de Argentina. El presid... de la resolución argentina de... ra que el pacto de defensa... americana firmado en Río... Janeiro el año pasado no p... entrar en vigencia ni tener... dez mientras no se hayan... rado las posesiones coloni... extranjeras en el Continente.

Violenta revolución . . .

(DE LA PRIMERA PAG.).

grupo formado por una cincuentena de los más exaltados, embistió a la policía y después de un breve forcejeo penetró en el Capitolio, antes que los empleados del Palacio tuvieran tiempo de cerrar las puertas. Varios policías fueron golpeados. Los manifestantes recorrieron algunos salones del Capitolio profiriendo gritos de "Muera Laureano Gómez", "Viva la guerra civil" y "Viva el Partido Liberal". Laureano Gómez es jefe del Partido Conservador y encabeza la delegación colombiana a la Conferencia interamericana. Finalmente, los empleados cerraron las puertas interiores, impidiendo así que los exaltados cometieran desmanes.

Otros manifestantes se dirigieron al Palacio Presidencial armados de piedras y ladrillos, pero no los arrojaron.

LINCHADO EL ASESINO

El autor del atentado contra la vida de Gaitán, según testigos presenciales, era un individuo pobremente vestido con un traje gris. Fué detenido por tres policías que presenciaron los hechos, y que lo llevaron a una droguería cercana. Allí la muchedumbre se apoderó de él y lo golpearon de tal manera, que el cuerpo quedó muy destrozado. El individuo no ha sido identificado, pues no se hallaron en su poder documentos de identidad. Los testigos añadieron que el individuo atacó a Gaitán por la espalda, y que uno de los balazos lo hirió en la nuca.

GAITAN ES LLEVADO A UNA CLINICA

Al parecer Gaitán iba acompañado de otras personas, pues cuando cayó herido algunos amigos, entre los que estaba el ex Embajador en Caracas, Plinio Mendoza, lo recogieron y lo llevaron a la Clínica Central en un automóvil particular.

Un representante de la United Press que acudió al lugar inmediatamente, halló a Gaitán todavía tendido sobre la acera. El jefe liberal no había perdido todavía el conocimiento y le sonrió al periodista de la United Press. Una vez en la clínica, Gaitán fué sometido a una intervención quirúrgica de urgencia, cuyo resultado se ignora todavía.

PERSONALIDAD DE GAITAN

Jorge Eliecer Gaitán es considerado como uno de los más notables penalistas de Colombia y un elocuente orador. Su madre fué una modesta maestra que pudo darle una buena educación. Se perfeccionó en Derecho Penal en Roma, donde fué el discípulo predilecto de Enrico Ferri. Gaitán ha intervenido en todas las grandes causas jurídicas de su país. El viernes último obtuvo una victoria profesional, al hacer absolver al teniente Jesús María Cortés, autor de la muerte de la periodista Eudora Galarza.

Su actuación política ha sido intensa, y como dirigente liberal, su programa ha tenido dos puntos principales: la "restauración moral" de Colombia, y la eliminación de las "oligarquías", que según él forman el "país político" que debe contraponerse al "país nacional", o sea, al pueblo alejado de la política, patriota y trabajador.

GAITAN MURIO A LAS 2

BOGOTA, 9.— (UP).— (Por Jorge Bravo).— (Por teléfono a Nueva York).— Turbas enardecidas se lanzaron a una orgía de sangre hoy en Bogotá cuando el dirigente liberal, Jorge Eliecer Gaitán, fué mortalmente herido por un asesino.

Gaitán fué herido a la 1.05 P. M. cuando abandonaba su bufete de abogado, en el edificio Nieto, en la parte baja de la ciudad, en la Avenida Séptima y la Avenida de Quesada. Murió a las 2 P. M. en la clínica.

Gaitán personificaba la oposición parlamentaria y popular al régimen del Presidente conservador, Mariano Ospina Pérez, y estaba considerado como el dirigente más destacado del Partido Liberal.

Fué herido por un hombre no identificado que se cree era de unos 24 años de edad. El asesino fué muerto inmediatamente y su cadáver arrastrado y tirado por una cuerda como unas diez cuadras. Fué depositado frente al Palacio Nariño, residencia del Presidente, en Carrera Séptima (Avenida Séptima). El cadáver permaneció tendido allí desnudo por más de una hora, hasta que fué cubierto con una lona.

Este corresponsal se disponía a almorzar con el delegado peruano Víctor Andrés Belaúnde, en el Hotel Continental, cuando la esposa de éste llegó de la calle y le dijo que Gaitán había sido herido. De repente todo fué confusión en el gran comedor. Salí al momento tratando de llegar a la sala de prensa del Capitolio, donde se celebraba la Conferencia Interamericana, pero me lo impidieron las turbas y los soldados.

Finalmente, llegué al Hotel Astor, donde los corresponsales extranjeros están alojados y encontré a varios colegas en virtual estado de sitio, pero entonces había comenzado a llover, pero la lluvia no disminuía la fuerza de los opositores.

El Hotel Astor se encuentra en la Carrera Séptima con la Calle Ocho, a unos cincuenta metros del Palacio Presidencial.

Los soldados han tomado posiciones a lo largo de Carrera Séptima y estaban bloqueando la calle en su intersección con la Calle Ocho y la Calle Siete, dejando el Palacio en el medio.

CUATRO DISPAROS CONTRA GAITAN

Aislados en el Hotel, porque los oficiales del ejército no les permitían salir, los corresponsales comenzaron a reunir informes y noticias sobre la muerte de Gaitán. De acuerdo con esos informes, el asesino hizo cuatro disparos contra Gaitán, uno de los cuales le pasó por la quijada y el otro por la parte posterior del cráneo y otro le atravesó el cuello. Gaitán cayó al suelo, sangrando abundantemente. Era una hora en que la Carrera Séptima y la Avenida Jiménez Quesada estaba llena de gente que iba y volvía de almorzar.

LINCHADO EL ASESINO

El asesino fué apresado por la turba y muerto a golpes.

Mientras Gaitán yacía en el suelo, los transeúntes le brindaban los primeros auxilios. Pocos minutos después fué llevado a la Clínica Central, donde se le practicó una operación de emergencia, que resultó inútil, pues murió a las 2 P. M.

El cadáver del asesino quedó frente al Palacio. Un soldado trató de cubrirlo con una lona y la turba prorrumpió en gritos contra él. Una mujer retiró la lona. Al fin, a las 2.40 P. M. el cadáver fué cubierto otra vez.

PIDEN QUE SANTOS ASUMA EL MANDO

Una multitud se congregó frente al influyente periódico liberal "El Tiempo", pidiendo que hablara Enrique Santos, y pidiéndole que se comunicara con su hermano Eduardo, en Nueva York, para que regrese y se haga cargo del Gobierno.

Eduardo Santos, está en Nueva York, de regreso de un recorrido por Colombia.

Enrique Santos habló a la multitud y le pidió que mantuviera calma. Su hermano es el "primer designado", es decir, quien legalmente debe suceder en cualquier eventualidad al Presidente Ospina Pérez.

Joe García y John Ouhig, representantes de la Pan American Airways, fueron testigos presenciales de la muerte de Gaitán.

En el Hotel los corresponsales dependían principalmente de la radio para sus informaciones. La radio Nacional estaba en el aire bajo control de los estudiantes. La radio daba toda clase de noticias, aunque evidentemente, algunas de ellas exageradas. Hablaba sobre la revolución en toda Colombia y pedía al pueblo que tomara las armas y marchara sobre el Palacio Presidencial. La radio pidió que Gaitán fuera tendido en el Palacio.

La radio envió mensajes distintos a los departamentos de Colombia, anunciando que la revolución había comenzado.

Por fin recibimos una llamada del Capitolio. C. Cufpfer, del International News Service, describió los sucesos en el Capitolio. Poco después, a la 1.30 P. M., los vendedores de periódicos llegaron gritando: "Mataron a nuestro jefe Gaitán". Las mujeres colombianas que se encontraban en el edificio comenzaron a llorar. Igual hicieron los porteros y empleados de la oficina.

ASALTO AL CAPITOLIO

Inmediatamente después la turba asaltó el Capitolio, encabezada por un hombre de unos 35 años de edad, bien vestido, con sombrero hongo y bastón en mano. El hombre gritaba: "Muera el Gobierno. Mueran los conservadores".

La turba destrozó las ventanas, puertas y máquinas de escribir. Esto duró unos veinte minutos. Los guardias del Capitolio no intervinieron, pero en ese momento unos cien soldados armados de fusiles y bayonetas hicieron acto de presencia. Los soldados hicieron que los delegados y el personal de la Conferencia se reunieran en el tercer piso, poniendo guardias en las escaleras. Al mismo tiempo fueron enviados soldados a custodiar el Palacio Presidencial, frente a nuestro Hotel. Poco antes de las 3 P. M. el Ministro de Guerra, Fabio Lozano, llegó al Palacio por la entrada sur. Poco después lo siguió su hermano Carlos, presidente de la delegación colombiana a la Conferencia Interamericana.

Ambos hermanos lograron mirar gravemente los cadáveres en torno y respondieron los saludos de los balcones.

A las 3.30 P. M., se oyó el fuego de armas de pequeño calibre en la Plaza Bolívar, frente al Capitolio. Por la zona por donde transitan los automóviles en la plaza, se ven banderas colombianas y rojas. La gritería en el exterior del Hotel continúa, al igual que la lluvia. Los corresponsales, por turnos se dedican a mirar a través de las ventanas hacia el Palacio Presidencial, pero no se ve a nadie, excepto a soldados y el cuerpo del asesino todavía tirado en el suelo. A eso de las 4 P. M. los oficiales y soldados en frente del Palacio Presidencial ordenaron que no se abrieran las ventanas. Los soldados tienen órdenes de tirar a la vista.

POLITICOS MUERTOS

Mientras tanto, el corresponsal del Chicago Daily News, Charles Fernández, llamó desde el Hotel Granada y dijo que Guillermo León Valencia, senador conservador, se decía que había sido colgado de un poste en la Plaza Bolívar. (Una radioemisora dijo que el Canciller y dirigente conservador Laureano Gómez había sido herido y otros muertos. No ha habido confirmación de ésto).

Fernández agregó que el edificio del gobierno provincial, en Cundinamarca, todavía estaba ardiendo, así como las casas en el distrito residencial. También han sido incendiados el edificio del periódico conservador "El Siglo", publicado por Laureano Gómez; el Palacio de Comunicaciones y el Ministerio de Educación.

BAJAS ENTRE LA TROPA

Una llamada desde el Capitolio informó que seis soldados fueron muertos en la esquina de Carrera Séptima y el Capitolio. Hubo varios muertos en la plaza, incluso dos mujeres.

El tiroteo continuaba y se podía escuchar claramente por teléfono. El que hablaba lo hacía desde la sala frente a la Plaza Bolívar, y pudo ver algunos civiles armados con fusiles. Algunos de ellos llevaban cascos de oficiales del Ejército.

DISPAROS EN EL CAPITOLIO

Son las 5 P. M. y nadie ha llamado desde el exterior, desde las 4 P. M. Se oyen los tiros en el Capitolio, y los soldados que custodian el Palacio Nariño, han comenzado de nuevo a disparar contra la turba que se aglomera en las calles cercanas, tratando de llegar al Palacio. Poco antes de las 5.15 P. M., los tanques avanzaron por Carrera Séptima y se detuvieron en la esquina frente al Hotel. Supimos entonces que no eran partidarios del Gobierno. En el interior de los mismos se encontraban Darío Echandía, designado presidente de la Junta Revolucionaria, junto con otros dirigentes liberales.

ECHANDIA CONFERENCIA CON OSPINA

Echandía habló con el oficial de las fuerzas del Gobierno, y poco antes de las 6 P. M., entró en el Palacio, donde todavía estaban reunidos los hermanos Lozano con los dirigentes del Gobierno. Se informó que Echandía y los hermanos Lozano, trataban de aconsejar a Ospina Pérez, de que renunciara a su cargo.

De acuerdo con "Las Ultimas Noticias", dice que la estación de radio liberal, anunció que los estudiantes, que lograron el control de Radio Nacional, del Gobierno, destruyeron totalmente el equipo cuando vieron que el ejército iba a recapturarla. "Las Ultimas Noticias", transmitió un llamamiento a los obreros para que se dirigieran a Radio Santa Fe, para salvarla del ataque de los conservadores.

Completa anarquía . . .

(DE LA PRIMERA PAG.).

muerto a golpes, con las cajas de los limpiabotas que la gente arrancó de manos de los muchachos que andaban por las calles".

RUMOR DE ASESINATO DE POLITICOS

"Laureano Gómez, presidente del Partido Conservador y Ministro de Relaciones Exteriores, así como Guillermo León Valencia, senador conservador, se dijo que habían sido apresados; y colgado en la Plaza Bolívar, frente al Capitolio. José Antonio Montalvo, Ministro de Justicia en el actual Gabinete. También se ha dicho que el Ministro del Interior había sido muerto a puñaladas en su residencia campestre".

"En la Plaza Bolívar se encuentran tendidos seis cadáveres".

POLICIAS AHORCADOS

"Se informa que dos policías han sido colgados. Marshall se encuentra en salvo. Estuvo en su residencia cuando comenzó el motín. Vive como a unas veinte cuadras del escenario de muertes, violencias y tiroteos en el centro de la ciudad. Se encontraban almorzando con él, el Secretario de Comercio, W. Averell Harriman, F. Carter, el comandante Wakter Harris y miss Ellen Vebber".

SINTESIS DE LA REVOLUCION

"En lo que me ha sido posible para reconstruir los acontecimientos, he tenido los informes de las radios y las manifestaciones de testigos presenciales, así como otros informes facilitados por corresponsales norteamericanos aislados en diversos lugares de la ciudad, pero con los cuales he podido comunicarme telefónicamente. He aquí lo sucedido:

"Gaitán abandonaba su oficina, cuando el asesino, vestido con traje civil, hízole cuatro disparos. Rápidamente, la multitud se reunió y atacó al hombre. Lo mataron con sus manos, golpeándolo con cajas de los limpiabotas y puntapiés. Le ataron una cuerda alrededor del cuerpo, le despojaron de sus ropas y le arrastraron desnudo a través de las calles. Tiraron el cadáver frente al palacio Nariño, residencia del Presidente Mariano Ospina Pérez. La turba actuaba como si hubiera perdido la razón. Algunos lloraban, otros gritaban, "abajo gobierno, abajo conservadores".

"Las fuerzas del ejército lograron alejar la turba del Palacio Presidencial, pero sólo después de que los amotinados rompieron varias ventanas. Ospina y su esposa estaban en el edificio y allá siguen".

ORGIA DE PILLAJE Y MATANZA

"La violencia se propagó al través de la ciudad. El pueblo se fué enterando de la muerte de Gaitán por las noticias que se transmitían de boca en boca, y por la radio, precipitándose hacia la parte baja de la ciudad en orgía, pillaje y matanza".

"Durante veinte minutos se abrió paso destruyendo las oficinas de la Conferencia, destrozando muebles y máquinas de escribir. La guardia del Capitolio que no estaba armada no trató de detenerlos. Luego llegaron cien soldados y rechazaron la turba con bayonetas y fusiles".

"Los delegados que estaban todavía en el edificio, así como los empleados de la Conferencia, fueron reunidos en el tercer piso para protegerlos. Los soldados fueron destacados para proteger las escaleras".

"La turba gritaba: "mataron a nuestro Jefe, mataron a Gaitán".

ASALTOS E INCENDIOS

"Volcaron tranvías y los incendiaron. Detrozaron automóviles, y asaltaron las ferreterías en busca de armas. Incendiaron el palacio de la presidencia, que no debe confundirse con el Palacio Nariño, donde reside Ospina Pérez. Incendiaron el edificio del gobierno provincial de Cundinamarca".

"El periódico "El Siglo", vocero del canciller conservador Eín varias partes de la ciudad Laureano Gómez, fué quemado. En varias partes de la ciudad podían verse incendios. Se ha dicho que el palacio de comunicaciones ha sido incendiado.

ECHANDIA . . .

(DE LA PRIMERA PAG.).

situación caótica creada por el asesinato del Dr. Jorge Eliecer Gaitán, jefe del Partido Liberal.

Como Vicepresidente, el señor Santos es a quien le corresponde suceder a Ospina Pérez, en caso de muerte, enfermedad o que sea depuesto. El señor Santos insistió en que los sucesos, "no han modificado mis planes originales de partir para Bogotá el 24 de abril. Tengo comprados mis pasajes para el avión de esa fecha desde que llegué de Europa hace una semana".

Agregó que, de acuerdo con los informes que le fueron dados de Bogotá por teléfono, la situación en la capital colombiana podía describirse como "un gigantesco motín", causado por el asesinato de Gaitán, más que como una revolución.

Las turbas exaltadas hasta el límite extremo por el asesinato de Gaitán, saquearon establecimientos y cometieron otros hechos similares, pero la situación tendía a mejorar a medida que las pasiones iban disminuyendo". — dijo el señor Eduardo Santos.

ARGENTINA . . .

(DE LA PRIMERA PAG.).

que al salir Bramuglia de Bogotá, viajará hacia Brasil en uno de los aviones del Ejército, el que partiría desde esa capital con rumbo hacia Venezuela, para de allí pasar a territorio brasileño, en donde permanecería algunos días como huésped del Gobierno.

Durante su permanencia en Río de Janeiro, Bramuglia aprovecharía para conversar con las autoridades brasileñas, en orden a aumentar el intercambio comercial entre ambos países sobre las bases propuestas por el Embajador Freitas Valle.

Al mismo tiempo se darían los primeros pasos para un futuro contacto entre el Presidente Perón y Dutra, el que es probable que se realice en el próximo mes de septiembre.

Norteamericanos piden reconsideren absolución de Krupp

NUREMBERG, 9.— (U. P.) — Los oficiales norteamericanos pidieron al Tribunal de Crímenes de Guerra que reconsidere su decisión tomada el lunes, de absolver a Alfred Krupp y otros funcionarios de la firma armamentista Krupp, de las acusaciones de desarrollar una guerra de agresión.

La petición fué presentada por el brigadier general Telford Taylor, jefe de los fiscales de Estados Unidos, quien dijo que presentará nuevos argumentos cuando el tribunal dé a conocer los motivos para su decisión.

VIDA SOCIAL

Matrimonio Barrientos Encina - Silva Cimma.-

Señorita PERLA SILVA CIMMA, cuyo matrimonio con el señor Guillermo Barrientos Encina se efectuará hoy, privadamente, en casa de la novia. Serán padrinos por parte de la novia, don Armando Silva Valenzuela y señora María Cimma de Silva. Por parte del novio, don Luis Barrientos de Sol y señora Beatriz Encina de Barrientos. Testigos en el matrimonio religioso, por parte de la novia, los señores Armando Silva Cimma, Carlos Silva Cimma, Guillermo Wilson Howard y Guillermo Ross Bravo. Por parte del novio, los señores Jorge Barrientos Encina, Guillermo Encina Latorre, Gustavo Cifuentes E. y Humberto Cifuentes Barrientes. Fueron testigos en el matrimonio civil, por parte de la novia, los señores Mario Silva Cimma, Enrique Silva Cimma, Andrés Martín Cheyre y Exequiel González M. Pondrá las bendiciones el Pbro. señor John Wilson.

DOÑA TERESA CARRASCO BASCUÑAN DE DONOSO

—Ha dejado de existir repentinamente en nuestra capital, a los 65 años de edad, la distinguida dama, señora Teresa Carrasco Bascuñán de Donoso.

Era casada con don Osvaldo Donoso Bascuñán, Contralor del Club Hípico de Santiago, con el que formó un hogar modelo. La señora Bascuñán de Donoso gozaba general simpatía entre cuantos la conocían.

Madre ejemplar, supo guiar a sus hijos por el recto camino, teniendo el placer de ver entre ellos a un alma elegida por Dios para su culto, su hija Gabriela, religiosa de las monjas del Sagrado Corazón, de Santiago.

Su muerte enluta directamente a los hogares Ruiz Zegers Donoso y Donoso Urzúa, como asimismo a diversas familias de Talca y Santiago.

Sus restos serán sepultados hoy en el Cementerio Católico, después de una misa que se oficiará a las 9 horas, por el descanso de su alma.

EN CONCEPCION.— Hoy se efectuará en el Club Concepción, la comida que sus amigos y relaciones ofrecen en honor del vicealmirante don Alfredo Hoffman Hansen.

—Mañana se efectuará la manifestación de simpatía que el directorio del Club de Concepción ofrece en honor del presidente del Senado, don Arturo Alessandri Palma.

—Mañana se verificará el matrimonio de la señorita Fidelia García Cano con el señor José Grossi Aninat.

EN EL HOTEL "CARRERA".—

El señor Arturo Mazzucchelli será objeto de un cocktail que ofrecerá esta tarde, en su honor, el Instituto Sanitas.

—El miércoles 14 tendrá lugar en el Hotel Carrera un banquete que ofrece el Instituto Interamericano a los delegados de los países americanos que concurrieron al Congreso de Ingenieros Sanitarios.

—El jueves próximo tendrá lugar la manifestación que ofrecen sus amigas a la señorita Patricia Morere Santelices, para despedirla de su vida de soltera.

—Se ha organizado un banquete, a llevarse a cabo el viernes 16, que será ofrecido por sus relaciones sociales al señor Benito del Villar, por su regreso a Chile, después de su viaje por los Estados Unidos y Europa, y para el cual se están recibiendo las adhesiones en la Caja Central del Establecimiento.

—Sus compañeros de labores del Banco Sudamericano, ofrecerán, el viernes 30, un cocktail al señor Alán Gulen Torres, para congratularlo por celebrar próximamente su matrimonio.

—El sábado próximo será ofrecida una manifestación a la señorita Eliana Espinoza Pradenas, con la cual sus amigas la despiden de su vida de soltera.

Hotel de Turismo de Pto. Varas
¡TODO EL AÑO DE TEMPORADA!
Ideal
PARA EL DESCANSO, EN MEDIO DEL MARAVILLOSO PAISAJE AUSTRAL, ACOGEDOR Y LLENO DE ATRACTIVOS, TANTO EN INVIERNO COMO EN VERANO.
PASAJES COMBINADOS (VALIDEZ 15 DIAS) $2310.- POR PERSONA
Comprenden:
• PASAJE DE IDA Y REGRESO
• COMIDAS EN EL HOTEL
• SEIS DIAS DE PERMANENCIA EN EL HOTEL CON PENSION COMPLETA
• OPCION A PROLONGAR ESTADIA CON TARIFAS REBAJADAS
Reservas: OF. DE INFORMACIONES DE LOS FFCC DEL ESTADO BANDERA 138 - FONO 89094
ORGANIZACION MACHICURA HOTELERA S.A.

Se creará un Gobierno para Alemania con "muchos aspectos de soberanía"

Gobernador de la Zona Norteamericana admitió el fracaso del Control de 4 Potencias.— Soviéticos insisten en cerrar el tráfico aéreo

LONDRES, 9. (U. P.).— (Por Edward Roberts).— Una esfera norteamericana autorizada predijo que a consecuencia de las conversaciones entre las potencias occidentales, que se iniciarán aquí dentro de 10 días, se creará un Gobierno para Alemania occidental "con muchos aspectos de soberanía".

FRACASO DEL GOBIERNO DE CUATRO POTENCIAS

Al mismo tiempo, en Berlín, el comandante militar norteamericano, General Lucius Clay, admitió tácitamente, el fracaso del Gobierno de las Cuatro potencias en Alemania, al anunciar que el Consejo de Control Aliado no celebrará mañana su reunión acostumbrada.

El General Clay anunció que el Consejo no se reunirá en la fecha acostumbrada, hecho al mismo tiempo que aumentaba la fricción entre Rusia y las potencias occidentales.

Los soviéticos parecen persistir en su campaña para cerrar el corredor aéreo que conduce a través de la zona soviética hacia Berlín. Los norteamericanos y británicos han indicado que están dispuestos a nuevas órdenes para que sus transportes sean protegidos por cazas en sus viajes sobre la zona rusa.

FUTURAS CONVERSACIONES SOBRE PROBLEMAS ALEMANES

Las conversaciones de las potencias occidentales sobre Alemania aquí, constituirán la reanudación de la conferencia sobre problemas alemanes entre los representantes de Estados Unidos, Gran Bretaña, Francia y los países del Benelux. Cuando se suspendieron, momentáneamente, esas conversaciones el mes pasado, se acordó que era urgente y necesario un Gobierno federal para las zonas occidentales. "Y la situación es ahora más apremiante", dijo la esfera norteamericana, al comentar los rumores que Rusia se propone establecer un gobierno pan-alemán en la zona oriental.

La esfera citada manifestó que pese a los temores franceses respecto a la creación del Gobierno alemán, las tres potencias de ocupación occidentales estaban más o menos de acuerdo. Dijo que la Conferencia durará de dos a tres semanas y, agregó: "No veo nada que impida una acción basada en sus decisiones dentro de pocos meses".

GOBIERNO TITERE EN LA ZONA RUSA

Añadió esta fuente norteamericana autorizada que las potencias occidentales no piensan establecer en la zona oeste un Gobierno para toda Alemania, aunque admitió que ha oído rumores que los soviéticos proyectan crear un gobierno "títere" en la zona oriental, con el propósito de reclamar la autoridad sobre toda la nación alemana.

De acuerdo con las informaciones procedentes de Berlín, los rusos al intensificar su campaña para el cierre del corredor aéreo, dijeron que los anglo-norteamericanos violan la reglamentación de vuelo en un promedio de 23 veces al mes.

Los soviéticos también dictaron órdenes en el sentido que sólo dos vagones con Correo puedan pasar cada día a través de la zona rusa en dirección de Alemania occidental. Una noticia dada por el periódico "Tag Esspiegel", que se publica con la autorización de los norteamericanos, agrega que se necesitan, por lo menos, 15 vagones de correo al día, y afirmó que 75 vagones, con unos 100.000 bultos postales dirigidos a Alemania occidental, se encontraban retenidos en Berlín.

INVESTIGACION DEL ACCIDENTE AEREO

Por su parte, la radio de Moscú dijo que la comisión investigadora rusa ha llegado a la conclusión que el accidente aéreo del lunes pasado, ocurrido en Berlín, y en el cual perecieron 15 ingleses y norteamericanos y un ruso, había sido motivado por el transporte británico, que se precipitó contra el caza soviético topando la cola del mismo.

La radio de Moscú advirtió que, además de la investigación realizada por los soviéticos, se está haciendo otra por una comisión conjunta anglo-rusa. La radioemisora insistió en que el accidente se había debido a la violación de las disposiciones sobre vuelos, por parte del avión inglés.

Por su parte, los británicos han insistido desde el principio, que el caza soviético chocó contra el transporte cuando estaba dando vueltas en torno de él.

El periódico del Ejército soviético en Berlín, Taegliche Rundschau", también anunció la formación de una comisión económica alemana para la zona soviética, que los observadores creen podría ser algo similar a la administración económica conjunta, de las zonas anglo-norteamericano.

En cuanto a la reunión del Consejo de Control Aliado, el General Lucius Clay, podría convocar a reunión si lo creyera necesario. El Consejo solía reunirse, regularmente, los días 10, 20 y 30 de cada mes.

GOBIERNO PARA LAS TRES ZONAS OCCIDENTALES

Respecto a la posible creación de un gobierno alemán, la esfera norteamericana dijo: "Pensamos en un Gobierno para las tres zonas occidentales que pudiera, dadas las circunstancias adecuadas, asimilar la Alemania oriental. Nuestra idea es que las potencias de ocupación deben retener cierto grado de autoridad, pero que el nuevo gobierno debe tener muchos aspectos de soberanía". Explicó que hay un "plan de cinco puntos", para el establecimiento del gobierno en Alemania occidental dentro de un año, que según se dijo, había sido discutido por los funcionarios estadounidenses en Berlín, pero que no tenía la aprobación oficial del Gobierno de Washington.

La Cancillería británica se negó a comentar las informaciones de prensa que las tres potencias, m... "grupo de trabajo" del Benelux, ... ha estado reuniéndose ... habían estudiado el plan norteamericano para el establecimiento inicial del Gobierno provisional de la "trizonia", que sería seguido por la reorganización de zonas de elección de Asambleas, la redacción de una Constitución y, finalmente, la formación de un gobierno permanente en Alemania Occidental. Empero, el portavoz dijo: "Podemos manifestar que no estamos comprometidos con tal plan".

MYRON TAYLOR CONFERENCIA CON EL PAPA

CIUDAD DEL VATICANO. — Myron Taylor (a la izquierda) representante personal del Presidente Truman ante el Vaticano, sale de este último desde una conferencia de 45 minutos con el Sumo Pontífice Pío XII, el lunes 5 de abril. Los círculos católicos describieron esta visita como "una misión importante", estrechamente relacionada con las elecciones generales de Italia del 18 del presente. Junto con Taylor está Monseñor Walter Carroll (al centro), Agregado norteamericano a la Secretaría General de Estado de la Santa Sede.—(Foto ACME).

21 oficiales de tropas "SS" alemanas culpables de un millón de asesinatos

NUREMBERG, 9.— (U. P.)— Los 21 oficiales "SS", juzgados por el Tribunal Militar norteamericano, fueron encontrados culpables de participar en el asesinato de un millón de personas durante el reinado del terror nazi en Europa.

El Tribunal concluye describiendo el caso como uno de los más grandes procesos criminales del mundo, y anuncia que la sentencia será entregada mañana.

Emil Haussman se suicidó durante el proceso, y Otto Rasch fué juzgado por separado, y la sentencia de este criminal será entregada más tarde, mañana. Los que fueron procesados son: 5 generales, 10 coroneles, tres mayores y 2 tenientes. Otros dos acusados, el capitán Félix Fushl y el sargento Mathias Graf, han sido procesados como cómplices de los "SS" y no como asesinos.

El presidente del Tribunal, juez Michael Musmanno, dijo que las pruebas señalaban como el principal criminal al general Otto Ohlendorf: quien, "por sus propias palabras manifestó que había dirigido un grupo el cual había asesinado a 90.000 personas".

El coronel Paul Blobel, fué encontrado culpable de masacrar a 60.000 civiles no combatientes. Un testigo declaró que en cierta ocasión Blobel lo condujo a cierto lugar en el campo, y señalando una enorme fosa, gritó orgullosamente: "Aquí he enterrado "mis" judíos". El general Erwin Schulz, quien protestó que se encontraba ausente cuando se realizaron los asesinatos, fué considerado culpable, porque los crímenes fueron planeados antes de su partida.

Todos los acusados son hombres de antecedentes, educación y gran cultura —ex abogados, profesores universitarios, físicos, cantante de ópera y aún un ex pastor protestante. Hermann Schubert, según se descubrió, descienda del gran compositor vienés Franz Schubert. El ex pastor protestante, Ernest Biberstein acusado de dar muerte a 3.000 personas, dijo que había presenciado la masacre para ver los efectos que esto le producía. Interrogado si había proporcionado alivio religioso a las víctimas, replicó que él no "lanzaría margaritas a los cerdos".

Los otros condenados incluyen a los generales Heinz Jost, Erich Naumann y Franz; los coroneles Gustav Nosske, Martin Sandberger, Willy Seibert, Walter Blume, Werner Braume, Waldemar Kuncelhofer, Edoard Strauch, Eugen Sitmle; los mayores Lothar Fendler, Woldsemar von Radetzky; capitán Félix Fushl; tenientes Adolf Ott y Walter Hoensch.

Se sugiere a Rusia iniciar Conferencia para la restitución de Trieste a Italia

LONDRES, 9.— (U. P.).— El Gobierno británico envió una nota a la Unión Soviética, en la que le insta a convenir en las conversaciones sobre la restitución de Trieste a Italia, y sugiere que tales conversaciones se inicien en París a principios de mayo.

La nota fué enviada evidentemente porque Moscú nunca contestó oficialmente la propuesta original presentada el 20 de marzo, que dice que Estados Unidos, Francia e Italia habían aceptado celebrar las conversaciones. Expresa, además, la esperanza de que los rusos también acepten, "a fin de que las negociaciones puedan comenzar tan pronto como sea posible".

La nota dice que "en opinión del Gobierno de Su Majestad, que la inestable situación actual en el territorio libre se debe principalmente a la incertidumbre de los habitantes de la zona en cuanto a su futuro político".

La nota dice que se sugiere a París como el lugar de la reunión, porque allí se firmó el tratado de paz con Italia.

Inmediata reducción de precios ordenó el Consejo de Ministros de la Unión Soviética

LONDRES, 9.— (UP).— La Radio de Moscú informó que el Consejo de Ministros, ordenó la inmediata reducción de los precios, entre el 10 por ciento y el 20 por ciento, en un gran número de artículos de consumo.

La radioemisión calificó la orden como la segunda parte de la campaña general de Reforma Monetaria y Reducción de Precios. Las reducciones se extienden desde el 10 por ciento en los cigarrillos, cosméticos y radios, hasta el 20 por ciento en las bebidas alcohólicas, caviar y tabletas de vitaminas. Los vehículos a motor sufrieron una reducción del 10 por ciento en sus precios.

La radioemisión dijo: "El 16 de diciembre, simultáneamente con la vigencia de la Reforma Monetaria en la Unión Soviética, se abolió el racionamiento de los víveres y artículos industriales, lo que provocó un alza de los precios".

"Este fué el primer paso en la rebaja de los víveres y artículos industriales. En relación con el aumento general de la economía rusa y un aumento de la producción de los artículos de consumo, el Consejo de Ministros considera necesario implantar la segunda fase de la reducción de precios, sobre una serie de artículos, para asegurar que los aumentos de salarios, en las fábricas, oficinas e ingresos campesinos, creen un aumento de la capacidad adquisitiva del rublo".

Grandes explosiones provocarán en EE. UU. para probar refugios contra las atómicas

WASHINGTON, 9.— (UP).—El Ejército anunció que a partir del 1.o de junio realizará una serie de pruebas en que habrá que provocar tremendas explosiones para determinar hasta qué profundidad será necesario descender para escapar a los efectos de las bombas atómicas.

En dichas pruebas no se utilizarán bombas atómicas, sino cargas de T. N. T., de hasta 150 toneladas. Las pruebas se harán cerca de Salt Lake City, Utah, y serán los primeros experimentos conocidos para desarrollar una defensa más eficaz contra las bombas atómicas.

Las autoridades militares han estado considerando durante mucho tiempo la necesidad de colocar bajo tierra, en el caso de una guerra atómica, los principales puestos de mando, las fábricas y centros gubernamentales. Ya se han tomado las primeras disposiciones para examinar en ese sentido las posibilidades de las grandes cuevas de la nación, tales como las de Mammoth Cave" en Kentucky.

Las pruebas que se celebrarán en Utalia, durarán unos cinco meses y comenzarán con pequeñas cargas de T. N. T., de unos 150 kilos. Las cargas irán aumentándose progresivamente hasta llegar a 150 toneladas. Aunque las pruebas serán solamente en Utah, un cuerpo de ingenieros estudiará las posibilidades subterráneas en todo el país y se construirán refugios en toda clase de terrenos que haya en el país. Los refugios serán de cemento y acero de diferentes espesores y diseños.

Hombre de 130 años murió en Chiclaye

TUCUMAN, 9.— (U. P.) — A la edad de 130 años falleció en Chiclaye, don Jovino Bustamante, quien nació en 1818, o sea 8 años después de la Emancipación de Mayo. Bustamante no conoció enfermedades, y pasó toda su vida en el lugar donde nació. El anciano deja 37 nietos y 51 bienietos.

Impuesto el toque de queda en las carreteras de Palestina

Enérgicas medidas para obtener una tregua.—El Jeque Hasham Salameh reemplazará a Abdul Kader Husseini, muerto en la batalla de Kastel

JERUSALEN, 9.— (UP).— (Por Eliav Simon).— El Gobierno de Palestina impuso esta noche el toque de queda, desde el atardecer en todas las carreteras en Palestina. Esta es la primera de una serie de medidas que lindan con la Ley Marcial.

La repentina decisión británica, para tratar de dominar los actos de violencia en Palestina se produjo después que los judíos volvieron a ocupar la estratégica aldea de Kastel, fuera de Jerusalen, en la carretera que une a esta ciudad con la costa.

ENERGICAS MEDIDAS PARA IMPONER LA TREGUA

El toque de queda en las carreteras está destinado a impedir que las fuerzas árabes y judías viajen de noche para realizar "operaciones". El Alto Comisionado británico, Sir Alan Cunningham, anunció que la medida estará en vigor por un período indefinido. Las esferas autorizadas explicaron que eso significa que el toque de queda durará hasta el 15 de mayo y así, indirectamente, tiende a que se logre la tregua que Cunningham pidió a ambos bandos en lucha. Los británicos dijeron que probablemente pronto se pongan en vigor otras medidas de seguridad.

HEBREOS DOMINAN TRES POSICIONES IMPORTANTES

Con la ocupación de Kastel, la organización judía Haganah, dijo que las fuerzas hebreas dominan ahora 3 posiciones importantes en la carrete Jaffa-Jerusalen, única ruta para el transporte de abastecimientos para 100.000 judíos que viven en la Ciudad Santa. Además de Kastel, los hebreos controlan la aldea Der Yassin, cerca de los suburbios occidentales de Jerusalen, y el campamento militar Wadi Arar, cerca de Latroun. Se dijo sin confirmación que los árabes han enviado poderosas fuerzas a las colinas de Judea, desde el norte de Palestina, para apoderarse de esas tres posiciones e intensificar el bloqueo.

La ocupación de Kastel fué anunciada en el comunicado oficial judío. Este decía: "Las fuerzas hebreas han vuelto a ocupar Kastel. Los árabes la evacuaron después que los judíos hicieron fuego con morteros pesados". Los informes indican que la lucha en Kastel tuvo un curso muy accidentado y en ocasiones, las casas de la aldea cambiaron de mano repetidas veces.

Los judíos habían ocupado Kastel, por primera vez, el sábado pasado. Ayer la perdieron y hoy la volvieron a ocupar.

El portavoz del Haganah también anunció la ocupación del campamento Wadi Arar. Dijo que ese era el principal depósito de material bélico en el Cercano Oriente, antes que los británicos lo evacuaran recientemente. El Haganah se apoderó de él, tras una lucha con los voluntarios iraqueños que militan en las fuerzas árabes. El portavoz desmintió los informes de que se hubiera concertado una tregua entre árabes y judíos en Mismar Haemek, al sudeste de Haifa. En cambio, dijo que los árabes habían fracasado en todos sus esfuerzos por penetrar allí.

NUEVO COMANDANTE DE LOS ARABES

Por otra parte, se anunció que el Jeque Hashan Salameh, de 42 años, que era el comandante árabe en el distrito de Lybda, había sido nombrado para reemplazar a Abdul Kader Husseini, comandante de la zona de Jerusalen y sobrino del Gran Mufti, que murió ayer en la lucha librada en Kastel. Hashan dirigió la rebelión árabe en el sur de Palestina en 1936 y después, hace 4 años fué lanzado en paracaídas por los alemanes en la zona de Jericó, para una misión secreta.

Esta mañana casi toda la población árabe de Jerusalen se lanzó a la calle para asistir a los funerales de Husseini, que fué enterrado en la mezquita de Omar, lugar reservado sólo para los árabes de alta alcurnia.

Cortadas las líneas de abastecimiento de comunistas chinos en Yenan, Chefoo y Galgan

NANKING, 9.— (UP).—El Generalísimo Chiank Kai-shek informó a la Asamblea Nacional, que en Yenan, Kalgan y Chefoo, se había cortado la línea de abastecimiento del exterior para los comunistas chinos, y que el punto más importante de la estrategia del Gobierno consistirá en mantener cortada dicha ruta.

Chiang garantizó la victoria contra los comunistas y exhortó críticas extranjeras o la propaal pueblo que no deje que las ganda de los comunistas alteren su confianza en el Gobierno. El generalísimo habló noventa minutos, dió cuenta del estado de la nación y subrayó los siguientes puntos:

1.o) El Gobierno se verá forzado a ceder ciertos puntos a los comunistas para poder defender adecuadamente las grandes ciudades, y está organizando la milicia nacional para mantener en su poder tantos puntos pequeños como pueda.

2.o) Los comunistas aniquilaron a tres divisiones nacionalistas en Manchuria durante el año pasado, que si el Gobierno se logra mantener en Mukden Changchun y Chinchow, en dicha región el hecho "nunca será una pérdida".

3.o) Las bajas de los comunistas durante 1946-47, fueron entre dos y cinco veces más altas que las de los nacionalistas. Desde Shanghai, anuncian que dos ejércitos nacionalistas marchan aceleradamente a la región de Chengchow, como parte de la estrategia nacionalista, para detener el avance comunista al centro de China.

Los rojos, por su parte, anuncian que han iniciado una nueva ofensiva en la región de Loyang y que avanzan al norte, sur y este de las provincias de Jehol y Chahar.

Un despacho de Peiping, dice que nueve divisiones comunistas avanzan hacia el sur desde Manchuria a lo largo del ferrocarril de Peiping a Mukden. La presión sola en el extremo norte de la península de Shantung constituye una grave amenaza para las posiciones del Gobierno en Weissien y Changlo, al avanzar los comunistas sobre el puerto de Chefoo.

Un portavoz del cuartel general nacionalista en Tsingtao, dice que en las afueras de Weissien se continúa combatiendo, a pesar del avance de los refuerzos de los nacionalistas. El portavoz dice que el dominio comunista del extremo norte de la península facilitaría a éstos establecer una base central en Shantung y les permitiría consolidar sus unidades dispersas en los montes al norte de Tsingtao.

CHILE CONDECORA AL PREMIER CHINO

NANKING (China).—El señor Oscar Blanco Viel, nuevo Embajador chileno en la China, hace entrega de la "Orden al Mérito de Bernardo O'Higgins" al Primer Ministro chino Chang Chung, el día en que se conmemoró el de los Mártires Chinos, el 29 de marzo.—(Foto ACME).

6 refugiados checos revelaron que su fuga desde Praga fué preparada por un coronel

FRANCFORT, 9.— (U. P.)— Seis refugiados checos revelaron que su fuga de Praga, el martes, en un avión de la Línea Nacional checoeslovaca, había sido preparada con cuatro días de anticipación por un coronel checo que no ha sido identificado, que los acompañó con su esposa y un hijo de 15 meses.

Los seis refugiados —un estudiante, un periodista y cuatro hombres de negocios— dijeron que el "plan nunca estuvo en peligro de fracasar. Simplemente volvimos las espaldas a Bratislava, donde se suponía que iba el avión, y nos dirigimos a Munich. Uno de nosotros dominó al navegante a punta de pistola y después de eso no hubo problemas".

Los refugiados dijeron que tenían abundancia de dinero, y que deseaban ir a Londres, pero les resulta imposible cambiar las coronas checas por dólares en la zona norteamericana y además necesitan la autorización del Departamento de Estados Unidos.

Mientras tanto, están viviendo ayudados por las autoridades de Estados Unidos a cargo de las personas desplazadas.

Otros cuatro refugiados se encuentran en Munich, donde el avión aterrizó, y otros nueve, incluso los tripulantes y los navegantes, fueron interrogados por los miembros del Servicio de Inteligencia. Los seis sorprendidos checos, que todavía persistían en su deseo de ir a Bratislava, partieron hoy para Praga por tren.

Washington, Londres y París reiteran a Moscú que conteste acerca de devolución de Trieste

Proponen una reunión de los delegados de las cuatro potencias en París, a fin de revisar el Tratado con Italia en lo que se refiere a Trieste

WASHINGTON, 9.— (UP).— Estados Unidos, Gran Bretaña y Francia presentaron por segunda vez una nota a Rusia, en la que piden que acelere la decisión soviética sobre la proposición para restituir Trieste a Italia.

Un portavoz del Departamento de Estado dijo que Francia y Gran Bretaña habían enviado notas similares, aunque no idénticas, respecto a Trieste. La nota norteamericana es breve y no amenaza con tomar una acción unilateral en el caso que Rusia no esté de acuerdo.

La nota norteamericana dice: "El Gobierno de Estados Unidos considera, en su interés para terminar con la actual situación incierta del territorio libre de Trieste y para restaurar la paz y la estabilidad en la región, que se requiere una pronta decisión de las potencias interesadas. El Gobierno de Estados Unidos agradecerá, por tanto, la más inmediata expresión de la opinión del Gobierno soviético".

Las notas fueron presentadas a las Embajadas soviéticas en Washington, Londres y París y proponen que los delegados de las cuatro potencias se reúnan en París el mes próximo, a fin de comenzar las entrevistas de la revisión en el tratado de paz con Italia de las cláusulas que se refieren a Trieste.

La decisión de las tres potencias tiene como objetivo hacer que Rusia defina su posición, antes que se realicen las elecciones italianas el 18 de abril. Los observadores creen que Rusia trata de evitar una definición acerca de Trieste.

Estados Unidos envió a Italia una copia de la nota y le informa de la nueva proposición.

Yugoeslavia hará clausurar todos los Caminos en Trieste, excepto el principal

TRIESTE, 9 (U. P.)—Fuentes del servicio secreto aliado dicen que se espera que las autoridades yugoeslavas clausuren todos los caminos, excepto la carretera principal en su zona del Territorio Libre en el término de dos semanas.

Manifiestan que la orden de clausura debió ser expedida hoy pero por alguna razón ha sido aplazada hasta el 23 de abril.

Se cree que los yugoeslavos actuarán que toman esta determinación para acabar con las actividades clandestinas de los italianos en su zona, e impedir que estos fugitivos pasen a la anglo-norteamericana.

Círculos aliados no se explican el aplazamiento de la orden, pero, subrayan que la nueva fecha coincide con el escrutinio de las elecciones italianas.

Algunos Consideran que puede tratarse también del propósito de evitar que se propaguen las noticias de la actividad militar y del movimiento de las tropas yugoeslavas. Varios refugiados han dicho recientemente, sin que se confirmara su esclarecimiento, que los yugoeslavos concentraban grandes contingentes en su fronteras, y la línea de demarcación.

El camino que quedará abierto una vez que descienda la cortina de hierro en el territorio libre de Trieste, será la carretera de esta ciudad a Pola, en donde dos fugitivos fueron recientemente muertos por los centinelas yugoeslavos.

Esta carretera por ser en línea recta ofrece una línea de fuego directa también. La carretera principal que quedaría clausurada es Trieste-Fiume, la única que es de primera clase entre la zona y Yugoeslavia.

Don Juan Duarte no vendrá a Chile

BUENOS AIRES, 9. (U. P.)— Con motivo de los insistentes rumores circulados en Chile sobre una visita del secretario particular del Presidente Perón señor Juan Duarte, la Subsecretaría de Informaciones desmiente que el señor Duarte haya hecho o proyecte efectuar esa visita.

Devorados por los cocodrilos 10 portugueses

LISBOA, 9.— (U. P.).— "O Seculo" informa desde Angola, que diez portugueses se ahogaron o fueron devorados por los cocodrilos, durante un viaje en el río Catumbela, después de una expedición de paseo.

Polaco falsificaba pasaportes mexicanos

VARSOVIA, 9. (U. P.).— La policía anunció la detención de un empleado polaco en la Legación mexicana, acusado de falsificar veintiocho pasaportes mexicanos. Al mismo tiempo se anunció que se efectuarán otras detenciones.

Se informó que el empleado del cual no se dió el nombre, recibía ciento cincuenta mil zlotys, por cada pasaporte.

Los rusos están haciendo concesiones acerca del tratado de paz con Austria

POR H. SALISBURY, EXCLUSIVO PARA "LA NACION"

NUEVA YORK, 9.— (UP).— (Por Harrison Salisbury).— En forma inadvertida a causa de la tensión existente respecto a Berlín, los rusos han estado haciendo concesiones en la conferencia de Londres sobre el Tratado de Paz con Austria.

Los rusos habían reclamado todos los bienes que fueron de propiedad alemana después del Anschluss. En diciembre último los optimistas esperaban que la conferencia de Cancilleres se podría salvar por una transacción respecto a Austria. No obstante, los rusos se negaron a aceptar.

Los rusos anteriormente exigían todo lo que poseían los alemanes, pero principalmente estaban interesados en el petróleo. La última proposición rusa era rebajar en un cinco por ciento sus exigencias anteriores del 65 por ciento de la producción total austríaca. Los occidentales contestaron aumentando su oferta inicial en cinco por ciento, pero aún queda una amplia distancia.

Los importantísimos puntos de la frontera yugoeslava y pedido de reparaciones, y de las garantías de la independencia austríaca, todavía no han sido tocados.

La disposición de los soviéticos a hacer concesiones es una indicación de que necesitan el tratado. La reducción de las reclamaciones soviéticas es un pequeño precio que los rusos pagarían para conseguir alejar a las tropas occidentales.

Hasta hace poco los austríacos, adormecidos por las promesas rusas, querían el retiro de los occidentales. Esperaban que los rusos también lo harían. Argumentaban que los comunistas austríacos son muy pocos, y hasta creían que se podía tratar con los rusos, una vez que se retirara el ejército rojo.

Ahora la experiencia de Checoeslovaquia ha destruído el sueño de los austríacos. El pueblo está aterrorizado ante la posibilidad de que los occidentales se retiren. El retiro del ejército rojo no sería más que un retiro a Hungría. Y Austria, por su estratégica posición, es más importante para los rusos que los demás satélites. Los rusos nunca permitirían que Austria quedara dentro de las alianzas occidentales.

Los occidentales deben decidir, ahora que les corresponde a ellos demorar el tratado. Austria es tan importante para ellos como para los rusos, ya que por la zona norteamericana está en contacto con Alemania e Italia. Algunos observadores se preguntan si es prudente concluir el tratado antes de alcanzar un arreglo general. Señalan que para los austríacos es mejor una situación actual que una "paz" tal como la que disfrutan Rumania, Bulgaria y Hungría, con las cuales se han firmado tratados. Además, fuera de su situación incierta, Austria tiene una política interna estable, con un gobierno de representantes libremente elegidos.

En arma completamente nueva se han convertido los submarinos americanos

El autor de este artículo, Frank H. Bartholomew, es el vicepresidente de la United Press, y está a cargo de la región del Pacífico, donde actualmente efectúa un recorrido.

Pueden ser considerados plataformas flotantes para el lanzamiento de proyectiles dirigidos

PEARL HARBOUR, 9 (U. P.) (Por Frank H. Bartholomew).—El almirante D. C. Ramsey dijo a la United Press que actualmente los submarinos norteamericanos constituyen un arma completamente nueva. Según el almirante, los submarinos se pueden considerar como una plataforma flotante para lanzar proyectiles dirigidos, y pueden aproximarse silenciosamente durante la noche a la costa enemiga, subir a la superficie y bombardear el objetivo con proyectiles cada vez de mayor alcance, entre ellos un nuevo V-2 dirigido por radar, que alcanza una velocidad superior a la del sonido.

SUBMARINOS RUSOS

Respecto a la noticia de que cerca de las costas norteamericanas se habían avistado submarinos rusos, el almirante dijo: "Naturalmente, hemos investigado acuciosamente el asunto. Cualquiera nación tiene derecho a que sus barcos naveguen en cualquier mar, por lo que a nosotros se refiere, siempre que se mantengan fuera de nuestras aguas territoriales, de las zonas restringidas y no realicen una acción bélica. No tenemos por qué formular quejas contra la libertad de todas las naciones para hacer que sus submarinos naveguen en tiempo de paz por donde quieran, siempre que sea fuera de nuestras propias aguas".

Aun cuando el almirante no lo dijo, hay indicios de que los submarinos de Pearl Harbor han estado haciendo viajes de adiestramiento y otras misiones en diversas regiones del Pacífico.

COMBINACION MORTIFERA

Ramsey dijo que los proyectiles dirigidos por radio y el submarino constituyen una combinación mortífera en cualquiera forma que se considere, y, por no existir golpe de retroceso al lanzar estos proyectiles, el submarino se puede adaptar como una plataforma de lanzamientos.

Manifestó que en las últimas pruebas los proyectiles V-2 habían logrado una velocidad de 4.800 kilómetros por hora, y al ser interrogado si ya se habían lanzado desde submarinos, sonrió, dejando la impresión de que quizá ya existe un tipo de submarino más efectivo que el V-2. Dijo: "Ya hemos hecho experimentos con otros tipos de proyectiles dirigidos". Ni se le preguntó ni dijo nada respecto a la bomba atómica y su uso en los submarinos.

LA BOMBA ATOMICA

La bomba atómica constituye un secreto militar, especialmente mientras se espera que se efectúen pruebas similares a las de Bikini en Eniwetok. Los observadores de las pruebas de Bikini hacen presente que ninguna de las cinco bombas atómicas hasta ahora usadas por Estados Unidos, han sido probadas como proyectiles o como carga en un torpedo. La conclusión general es que hasta ahora ninguna bomba atómica se ha disparado como cohete.

Por supuesto lo que se estudiará en Eniwetok es una incógnita. En opinión de los corresponsales presentes en Bikini, la bomba atómiac, que ha sido conducida por aviones B-29, puede serlo también por submarinos y dejadas en el fondo de una bahía enemiga, para que estalle por medio de un detonador de tiempo. Recuerdan que la explosión submarina en Bikini fué la más efectiva y mortífera de todas.

Desde la ventana de Ramsey se divisan los barcos que estuvieron en la prueba de Bikini hace dos años, y que están todavía "demasiado calientes" de radioactividad de la que se saturaron, por lo que no se pueden utilizar como hierro viejo.

Ramsey explicó que todavía un submarino sumergido no puede localizar su blanco en la noche ni cambiar el curso del proyectil disparado, y que para hacerlo tendrá que estar en la superficie, y que, dado que el submarino asume un nuevo papel, posiblemente de conducir bombas voladoras contra blancos distantes, habrá que estudiar nuevos métodos para aprovechar sus cualidades de ataque e impedir que se aproximen barcos enemigos similares.

Ramsey acaba de regresar de un recorrido por el Oriente, y dijo que le impresionaron las facilidades con que la flota norteamericana puede contar en Sasebo, Kure y Yokosura, en el Japón, y en la base de Fukuoku para bombarderos pesados. Estima que éstas, junto con Okinawa y Guam, forman una formidable combinación de bases avanzadas en caso de futuras hostilidades en Oriente.

Muchos países firman tratados que hacen peligrar las subsistencias mundiales

WASHINGTON, 9.— (U. P.)— El Consejo Internacional Extraordinario de Alimentos, informó que la política mundial y los intereses privados amenazan la justa distribución de las subsistencias escasas.

Dicho Consejo, que recibió el encargo de hacer las recomendaciones sobre el destino de las exportaciones mundiales de granos, fertilizantes y otros productos escasos, rindió un informe al Organismo de Alimentos y Agricultura de las Naciones Unidas, en el que dice:

Primero, que muchos países miembros de dicho organismo han firmado tratados comerciales bilaterales, que hacen caso omiso de las necesidades y problemas de los demás miembros.

Segundo, que algunos países participan en los planes solamente cuando pueden beneficiarse.

Tercero, que otros países aprueban las recomendaciones del Consejo, pero que después las violan.

También dice que ciertos países, que no participan en los planes del Consejo y del Organismo de Alimentos y Agricultura, dan sus productos únicamente con el fin de favorecer sus estrechos intereses nacionales".

El Consejo confía que la producción mundial de granos durante el año 1948 o 1949 sea igual o mayor que antes de la guerra, pero dice que aún así la asignación per cápita será menor que antes de la guerra, debido al aumento de un diez por ciento en la población mundial, y la utilización de los granos como substituto de otros alimentos escasos.

22 puntos subió el oro ayer en la Bolsa de Comercio de Santiago

CON RESPECTO AL DIA ANTERIOR, EL MERCADO REACCIONO, CERRANDO CON TENDENCIA SOSTENIDA.

Principalmente a base de operaciones en Deuda Interna 7-1, Salitrera Iquique, Viñas Unidas, Victoria de Puente Alto B., Copec, Vapores, Coleura, Alcoholes, Mademsa, Papeles y Cartones, Tierra del Fuego, Textil Progreso y Refinería Viña, se desarrolló el movimiento de ayer de la Bolsa de Comercio de Santiago.

Las transacciones tuvieron un volumen de $ 151.900 oro, de $ 2.279.000 nominales en bonos y de 146.792 acciones, alcanzando a 30 el total de fluctuaciones —19 de alza— que tuvieron el siguiente desenlace: alza del Oro; 2 alzas en bonos; 4 alzas y 1 baja en títulos mineros; 1 alza y 1 baja en agrícolas y ganaderos; 1 alza en salitreros; otra en seguros; 3 alzas y 4 bajas en textiles, y 6 alzas y 5 bajas en industriales y varias.

Con respecto al día precedente el Mercado tuvo una notable reacción, cerrando activo y con tendencia sostenida.

FLUCTUACIONES

SUBIERON

ORO
1.500 t a 1.522 c.

BONOS
Caja 6 3/4. 59 7/8 t a 60 v.
Hipotecario 6-1. 60 1/2 c a 60 3/4 v.

MINERAS
C. Grande 20 1/2 n a 21 tp.
Disputada 49 1/4 cp a 49 1/2 tp.
Parga 14 n a 14 1/2 t.
Tocopilla 74 1/2 tm a 76 cp.

AGRICOLAS Y GANADERAS
Rupanco 172 c a 173 t.

SALITRERAS
Iquique 51 1/2 cp a 51 3/4 tp.

TEXTILES
P. Tomé 62 t a 63 cp.
Sumar A 125 cp a 125 1/2 cp.
T. Progreso 19 1/2 n a 20 t.

INDUSTRIALES Y VARIAS
Copec 18 tp a 18 1/4 cn.
Chipodral 40 n a 42 c t R.
Emu 40 1/2 cp a 42 cp.
L. Penco 45 1/2 n a 46 t.
Madeco 65 1/2 tp a 65 3/4 tp.
Volcán 47 n a 47 1/2 t.

SEGUROS
Marítima 95 t a 96 tp.

BAJARON

MINERAS
Merceditas 1.30 n a 1 t.

AGRICOLAS Y GANADERAS
Viñas Unidas 32 v a 31 tp.

TEXTILES
Fiap 62 n a 60 t.
Vestex 20 vp a 19 3/8 vp.
Vict. P. Alto A 30 1/4 n a 30 t.
Yarur 172 v a 171 v.

INDUSTRIALES Y VARIAS
C. Melón 142 n a 137 tm.
Lamifún 51 1/2 tp a 51 1/4 tp.
Mecánica 44 3/4 t a 44 v.
R. Urbana 399 v a 395 t.
Tabacos 75 n a 73 cm.

COTIZACIONES AL CIERRE

ORO 1.522 c

BONOS:
D. Interna 7-1 84 c
Garantía 7-1 83 1/2 c
Paviment. 7-1 83 1/2 c
Mun. Santiago 7-1 83 n
Mun. Santiago 7-1 87 1/2 v
Caja 6-3/4 60 v
Hip. 6-1 60 3/4 v
Valpo. 6-1 61 1/2 n
Debentures 52 n
Debentures £ 88 n
Dob. Tarapacá 31 n
E. Eléctricos 52 n

BANCOS:
Chile 450 v
Crédito 66 1/2 n
Español 179 n
Hipotecario 302 n
Israelita 72 n
Sud Americano 87 1/2 v

MINERAS:
Amigos 1 1/2 n
Cerro Grande 21 tp
Condeniaco 3 t
Disputada 49 1/2 tp
Lota 77 vp
Merceditas 1 t
Ocuri 13 n
Parga 14 1/2 t
Patiño 870 cp
Punitaqui 20 vm
Río Negro 1 3/4 v
Schwarzt 248 n
Tocopilla 76 cm
Tofaqui 13 tp

AGRICOLAS Y GANADERAS:
Arrós 380 n
Colcura 31 t
Cerro Grande 210 n
Llanura Blanca 108 v
Rupanco 170 t
Sofruco 20 n
Tierra del Fuego 138 tp
Viñas Concha y Toro 35 t
Viñas Rosa 24 t
Viñas Duriles 31 tp

SALITRERAS:
Aguas Chiflanas 440 tp
Iquique 51 3/4 tp
Taltal 43 1/2 n

TEXTILES:
Crecholén 76 n
Gildemeister 103 c
Hilos 60 t
R. Concepción 44 1/2 n
P. Tomé 63 cp
Sanos 90 c
Sumar (A) 125 1/2 cp
Sumar (B) 124 cp
Tej. Salto 53 1/4 t
Tex. Progreso 20 t
Vestex 19 3/8 vp
Vict. Puente Alto (A) 30 t
Vict. Puente Alto (B) 25 cm
Yarur 171 v

INDUSTRIALES Y VARIAS:
Agencias Graham 88 n
Alcoholes 15 t
Alpargatas 77 v
Agrocera 23 3/4 c
Bima 88 1/2 n
Cemento Melón 137 tm
Cervecerías 104 1/2 cp
Cic 40 t
Club Golf 14.000 c
Club Hípico 67.000 n
Codina 40 n
C. Industrial 83 n
Copec 18 1/4 cp
Cristales 32 1/2 v
Chipodral 42 tR
Discom 26 t
Elect. Ind. 51 1/4 n
Electro Met. 10 c
Emu 42 cp
Enlosados 16 1/2 n
Estab. Educacionales 97 1/2 n
Fertilizantes 65 n
Fósforos 40 v
Gas Santiago 48 n
Ind. Varias 40 n
Indar 35 1/2 t
Ingelsac 17 n
Interocreánica 33 1/4 c
Lamifún 51 1/4 tp
Lozas Penco 44 t
Madeco 65 3/4 tp
Mademsa 26 1/4 tp
Mecánica 44 v
Muebles V. 19 7/8 tp
P. y Cartones 49 v
Pizarreño 54 tp
Ref. de Viña 73 1/2 t
Renta Urbana 395 t
Sanitas 58 1/2 tp
Sonavela 18 tp
Tabacos 73 cm
Tattersall 360 n
Teléfonos 58 t
Vapores 187 vp
Vidrios Pis. 29 t
Volcán 47 1/2 t

SEGUROS:
Cons. Grles. 58 t
Marítima 96 tp

TRANSACCIONES

ORO	151.900
BONOS	2.279.000
ACCIONES	146.792

Bolsa de Corredores de Valparaíso

PRIMERA RUEDA

1100 Copec	18
300 Cartones	49
100 Industrial	52 3/4
7 Copec	15
800 Industrial Myo. 20	54
100 Cervezas Ab. 29	104
600 Iquique Myo. 20	52
500 Iquique Myo. 20	52 1/4
500 Madeco	65
200 Emu Myo. 20	41
500 Interocreánica	33 1/2

SEGUNDA RUEDA

3000 Cervezas	103
5000 Pay. 7-1	83 1/2
5000 Vestex	19 1/4
56 Vestex	20
100 Tabacos Ab. 29	73
100 Industrial	53
300 Sederías	48
300 Vapores Myo. 20	187
1000 P. Alto B. Myo. 20	35 3/4
500 Cervezas	103 1/2
200 Elect. Pref.	21
2000 Elect. Ord.	6 1/2

Las acciones cerraron firme y los bonos de alza ayer en Nueva York

EN EL MERCADO DE PRODUCTOS, LOS CEREALES ACUSARON BAJA Y EL ALGODON NO MARCO TENDENCIA DEFINIDA.

NUEVA YORK, 9.— (U. P.).— En los momentos en que el Mercado de Valores cerraba sus operaciones comerciales, las acciones estaban firmes, los bonos irregulares y de alza, en tanto que los del Gobierno de Estados Unidos no se transaban.

Las ventas sumaron 1.380.000 acciones y 5.120.000 dólares en bonos.

El índice Dow Jones dió un promedio de 179.15 para las acciones de compañías industriales; 55.30 para las de empresas ferroviarias, y 33.58 para las de servicios públicos.

El Mercado de Valores, manteniendo las operaciones por sobre un millón de acciones diarias, al igual que en los nueve días anteriores de las operaciones, dió un nuevo paso alcista, y que alcanzó el mejor nivel que se ha logrado desde octubre pasado.

El afán de compras, al decir de algunos observadores, se basó en la nueva petición del Secretario de Defensa, Mr. James V. Forrestal, para que se aprueben elevadas asignaciones para la fuerza aérea.

Las acciones ferroviarias estuvieron costosidas y alcanzaron su mayor alza desde agosto de 1946, las petroleras acusaron alzas entre un punto y una fracción; las de aceros y automóviles fluctuaron, debido a que aún no se ha solucionado la huelga de los mineros del carbón.

En el Mercado de Productos, los cereales cerraron de baja y el algodón fluctuó entre dos puntos de alza a quince de baja.

TRANSACCIONES DE PROPIEDADES

Don Antonio Zaror y otro a María Peruzi y otro; Avenida Icarrázaval 627 31, en $ 1.100.000.

Doña María Larraín y otros se adjudicaron de doña María Ríos; José Victorino Lastarria 115, en $ 689.500.

Don Joaquín E. Fernández a don Antonio Serra; Grajales 2357, en $ 580.000.

Doña Ana Sommerfeld a don Enrique Labegne; Manuel Rodríguez 582, en $ 315.000.

Don Francisco Vives y otro a doña Elisa Hoakeey; General Bari 184, Providencia, en $ 430.000.

Doña Victoria Halabi y otro a don Antonio Stoelzar; Avenida José Pedro Alessandri 8715, en $ 400.000.

I. Municipalidad de Santiago expropió a Cía. de Teléfonos de Chile; faja de terreno Enrique MacIver 254|3, en $ 295.000.

Doña María Larraín y otros se adjudicaron de doña María Ríos; Avenida José M. Infante 1065, en $ 240.000.

Don Adolfo Morales a doña Balbina Guzmán; Aldunate 1745, en $ 230.000

Doña María Larraín y otros se adjudicaron de María Ríos; Carmen 297, en $ 200.000.

Don Mario Cortés a don Juan Waidele; lote 6 Avenida Cristóbal Colón 559, Las Condes, en $ 200.000.

Don Gastón Fernandois se adjudicó de Gumercinda Sánchez; Tucapel 2752 70, en $ 200.000.

Don Guillermo Silva a doña Leonor Huerta; Avenida Beauchef 1377, en $ 200.000

FABRICA DE CEMENTO DE "EL MELON" S. A.

CIERRE DEL REGISTRO DE ACCIONISTAS

Por acuerdo del Directorio el Registro de Accionistas permanecerá cerrado desde el 12 al 25 del mes en curso, ambas fechas inclusive, por pago de nuestro Dividendo N.o 139 de $ 2.50 (dos pesos 50|100) neto por acción, ya deducido el impuesto de 15 o|o.

Este dividendo se pagará, desde el 26 del presente, por intermedio del Departamento de Confianza del Banco Sud Americano en Santiago y Valparaíso, y por sus corresponsales en provincias.

Valparaíso, 1 de abril de 1948.

EL GERENTE.

MERCADO DE DIVISAS

Cotizaciones proporcionadas a LA NACION por los señores Yrarrázaval Rodríguez y Cía. Ltda., Corredores de la Bolsa de Comercio de Santiago.

Divisas	Comp.	Vend.
Dólar Grupo A (I)	31.—	31.10
Dólar Grupo B (II)	43.—	43.10
Libra D. P.	124.83	125.33
Nacional Exp.	10.25	10.30
Franco suizo	—.—	12.85
Franco francés	—.—	0.18
Lira	—.—	0.681
Cruzeiro comp.	—.—	1.68
Escudo belga	—.—	2.18

MATADERO MUNICIPAL

La encierra de ayer fué la siguiente:

Ganado mayor

Bueyes	34
Novillos	427
Vacas	251
En vara	24
TOTAL	736

Ganado menor

Corderos	1.488
Cabros	83
Caballos	8
TOTAL	1.708

CIA. DISTRIBUIDORA COMERCIAL "DESCOM"

Desde ayer en la Bolsa de Comercio de Santiago, se transan al contado y a plazo, las acciones de esta compañía, que antiguamente se llamaba "Manganeseos San Juan, S. A."

BONOS CHILENOS EN NUEVA YORK

Las cotizaciones obtenidas ayer en esta plaza, fueron las siguientes:

Chile Bonds 6 o|o 1961, 32 5/8; Chile Caja 6-1/2 o|o 1957, 32 1/2; Chile Caja 6-3/4 1961, no se cotizó; Chile Caja 6 o|o 1961 32 1/2 y Chile Caja 6 o|o 1967, 32 1/2.

Feria de Productos

Transacciones efectuadas en nuestro remate de ayer viernes 9 de abril de 1948:

OVEJUNOS

CORDEROS: 110 a $ 370, Osorno; 60 a 300, Melipilla; 110 a 278, San Carlos; 111 a 260, San Carlos.

BORREGAS: 88 a 336, Loncué; 62 a 210, Pailahueque; 55 a 202, Illapel.

OVEJAS: 100 a 300, Pa guilemu; 100 a 274, Panguilemu; 82 a 260, Angostura; 94 a 260, Illapel; 77 a 260, Talca; 89 a 220, Melipilla; 44 a 180, Illapel; 37 a 180, Pailahueque; 30 a 152, San Carlos.

INFORMACIONES SOBRE COBRE Y ESTAÑO

NUEVA YORK, 9.— Cobre Bitsler, Mercado a término, apertura: mayo, comp. 19.05; julio, comp. 18.80; septiembre: 18.60; diciembre comp. 18.40.

LONDRES, 9.— Estaño Kalanga, fob Amberes 258 a 530 esterlinas tonelada.

Precio de valores norteamericanos

Los títulos que van a continuación, se cotizaron ayer en esta plaza a los siguientes precios:

Anaconda Copper, 35 3/4.
Andes Copper, no se cotizó.
International Tel. and Tel. Domestic, 13 1/4.
International Tel. and Tel. Foreign, 13.
Cerro Pasco Copper, 27 1/2.
Duponi de Nemours, 175 1/4.
International Nickel, 29 1/8.
Kennecott Copper, 53 7/8.
New York Central, 14 5/8.
Patiño Mines, 12 1/2.
Radio Corporation, 9 5/8.
Socony Vacuum, 17 1/2.
United States Steel, 74 3/4.
Lautaro 4 o|o 1975, 80 1/4.

ANA DE FIGUEROA CONTINUARA CHARLA EL LUNES PROXIMO

El lunes próximo la Secretaría Nacional de Propaganda del Consejo Nacional Femenino del Partido Radical, continuará su disertación sobre la Antártida, que iniciara el lunes pasado, en el espacio radial que dirige la señora Luz Zegera de Moreno, en Radio Corporación Chilena de Broadcasting.

La señora Figueroa enfocará en esta oportunidad un tema de especial importancia internacional, ya que se referirá in extenso, a la personalidad del Excmo señor Gabriel González Videla, a quien acompañó en su patriótico viaje a la región austral.

GRUPO SANTIAGO DE LA ORFERA DESIGNARA SU NUEVO DIRECTORIO

En el local del CEN se reunió el Grupo Santiago de la ORFERA, Organización Ferroviaria Radical, y tomó los siguientes acuerdos:

Efectuar la elección del nuevo directorio del Grupo, el miércoles 14 de abril, en el local del CEN, en sesión de 19 a 21 horas.

Como el grupo se está reestructurando, cada militante debe presentar una nueva solicitud las que se recibirán en Avenida España 175, hasta las 13 horas del día de la elección.

Comisión calificadora de solicitudes: señores Romeo Pizarro, Pablo Araya y Víctor Soto Serrano.

Comisión receptora de sufragios, señores Manuel Cancino y Florencio Urmeneta, asesorados por el tesorero del Grupo, señor Humberto Pizarro.

Algunos militantes dieron cuenta de la formación de asociaciones integradas por altos jefes e inspectores con el fin de obtener mejoramientos parciales.

Se acordó protestar por la formación de estas asociaciones al margen de la Federación Industrial Ferroviaria.

Finalmente se acordó vigorizar el Grupo Santiago, para pedir el mejoramiento general de los ferroviarios afectados duramente por el alza del costo de la vida y que en lo sucesivo se llenen las vacantes que se produzcan en todos los Departamentos de la Empresa, único alliciente que tienen los empleados para mejorar periódicamente su situación económica.

ANGEL FAIVOVICH HARA EXPOSICION POLITICA

El actual diputado y pre-candidato a senador, don Angel Faivovich, dará una charla política mañana, a las 10.30 horas, en el local de la Asamblea Radical de la 8.a Comuna sobre la labor que ha desarrollado en el Parlamento en beneficio de los trabajadores en general.

Esta charla es auspiciada por el Comando Unico Gráfico Radical de pre-candidatura senatorial, y han sido invitados numerosos dirigentes de las Asambleas de Santiago y de las Comunas vecinas, como también se hace extensiva la invitación a los numerosos simpatizantes con que cuenta esta pre-candidatura.

LOS REMATES DE HOY

Menaje de casa que perteneció al señor Pedro Torres Ibieta, a las 10 y 14.30 horas de hoy y mañana, en Avenida Irarrázaval 3752. Martilleros, señores Víctor Eyzaguirre Lyon, Roberto Rivas Ossa y Hernán Eyzaguirre Lyon.

Maquinarias del taller mecánico, a las 15 horas, en Cóndor 628. Martilleros, señores Víctor Araya L., Carlos Schmidt R. y Alfredo Recart.

Maderas de roble y coigüe, de diferentes dimensiones, a las 16 horas, en Zañartu 178. Martillero, señor Fernando Enrique.

FERROCARRILES DEL ESTADO

PROPUESTAS PUBLICAS

Se solicitan propuestas públicas para el acarreo de animales mortecinos, desde los corrales de la Estación San Diego, a los Hornos Crematorios del Matadero Municipal de Santiago.

Las propuestas se abrirán el día 26 de abril a las 11 horas, en el Departamento de Comercio, Sección Contratos y Concesiones —Estación Mapocho— donde pueden solicitarse bases y antecedentes.

EL JEFE DEL DEPARTAMENTO DE COMERCIO.

MUNICIPALIDAD DE SANTIAGO

SE PIDEN COTIZACIONES A LOS CRIADORES DE SANTIAGO Y PROVINCIAS POR ARBOLES FORESTALES

Los interesados deben indicar las especies de árboles forestales de que disponen, ciñéndose a los siguientes requisitos:

Altura de 3 a 4 metros, grosor a un metro de altura desde el suelo, 3½ a 4 centímetros de diámetro.

Cantidad de árboles de cada especie de que disponen.

Los árboles deberán ser de hoja caduca.

Precio, incluyendo embalaje y flete, puesto en Santiago, Avenida Rondizzoni N.o 1856.

El pago se efectuará una vez entregado el total del pedido. Los Arboles serán recibidos hasta el 30 de Junio de 1948.

Las cotizaciones deberán ser entregadas por escrito, y se recibirán en la Sección Adquisiciones de la Municipalidad ubicada en la Plaza de Armas, hasta el 15 de Abril del presente año.

EL DIRECTOR DEL DEPARTAMENTO DE ASEO Y JARDINES

ASOCIACION SISTEMA DR. SAAVEDRA

INVITAMOS A REUNION PARA MAÑANA A LAS 11 A. M. EN GALVEZ N.o 178, AL PUBLICO, A LOS PERIODISTAS Y DIFUSORES DE RADIO

El doctor Saavedra explicará el mecanismo objetivo de la curación de las enfermedades; pues considera que ha llegado el momento de que se proyecte la mayor luz sobre el método curativo y de afrontar la crítica de la prensa del país como afrontó el dictado de la opinión pública en su larga lucha de 20 años con su invariable y firme postulado de haber descubierto una modalidad curativa sin drogas ni medicamento alguno.

Proyecto conservador establece que el comunismo es asociación ilícita

Junta Ejecutiva consideró anoche proyecto elaborado por la Comisión

EL LUNES SERA PUESTO EN MANOS DE S. E.

La Junta Ejecutiva del Partido Conservador se reunió ayer extraordinariamente, presidida por don Horacio Walker y con asistencia de los señores Sergio Fernández, Eduardo Alvear, Fernando Aldunate, José Luis Borgoño, Rafael Correa, Eduardo Cruz Coke, Pablo Larraín, Julio Pereira y Joaquín Prieto. Actuó de Secretario don Engelberto Frías Morán.

La Junta se impuso del informe elaborado por la Comisión de Asuntos Constitucionales del Partido, sobre las reformas constitucionales y legales que se hacen necesarias para prevenir y sancionar las actividades antipatrióticas del Comunismo Internacional.

EL INFORME

Por escasez de espacio no daremos el texto del proyecto, pero nos remitiremos al preámbulo en el cual la Comisión analiza detenidamente cada una de las disposiciones de este documento.

La Comisión, en primer lugar, estudió la posibilidad de cancelar las inscripciones de los comunistas en los Registros Electorales y llegó a la conclusión de que ello es imposible dentro del regimen constitucional vigente.

En efecto, es principio fundamental de derecho público que las autoridades sólo pueden hacer lo que les está permitido por la Constitución y las leyes; al revés de lo que ocurre en derecho privado conforme al cual los ciudadanos pueden hacer todo lo que la Constitución y las leyes no les prohiban.

En consecuencia, puesto que la Constitución establece en sus artículos 7, 8 y 9 quiénes tienen derecho a sufragio, por qué causas se suspende el ejercicio de este derecho, y por cuáles otras se pierde el derecho mismo, es evidente que las leyes no pueden dar derecho a sufragio a personas que no lo tengan en conformidad a la Constitución ni quitárselo a quiénes la Constitución se los otorga.

Por lo mismo, es también evidente que los comunistas, por el sólo hecho de serlo, la ley no puede impedirles que se inscriban en los Registros Electorales ni ordenar que se les borre de ellos ya que la Constitución no considera esa circunstancia en ninguno de los tres artículos referidos.

Esta opinión coincide con la que exponen los „comentaristas de nuestra Constitución.

El señor Huneeus (página 87 tomo I) considera correcta la manera de ver de los señores Antonio Varas y Santiago Bravo, quienes en sesión de la Cámara de Diputados de 17 de octubre de 1857, sostuvieron que "la ley no podría excluir del derecho de sufragio a aquellos que no excluye expresamente la Constitución". Y sostiene que los eclesiásticos regulares, tienen derecho a ser calificados" (pág. 90).

El señor Roldán (Pág. 135) expresa que, a su juicio, es constitucional la exclusión de los eclesiásticos regulares, porque, estando sometidos a voto solemne de obediencia, incurren en la causal de suspensión de la ciudadanía consistente en "ineptitud moral que impida obrar libre y reflexivamente". Es inconcuso que el señor Roldán actualmente opinaría lo contrario ya que la reforma de 1925 reemplazó la palabra "moral" por "mental"

El señor Guerra (página 90) dice "que las leyes no pueden otorgar la ciudadanía a personas que no son llamadas a ella por la Constitución, y que, por la inversa, no se les puede negar a quienes la Constitución no se las niega, o sea en breves términos la ley no puede establecer condiciones sustantivas nuevas para conceder o negar la ciudadanía saliéndose del marco trazado por la Constitución". Expresamente opina que son inconstitucionales las disposiciones que exigen para la inscripción en los Registros Electorales la condición de haber cumplido con el servicio militar y las que excluyen de la inscripción al personal de suboficiales y tropa, a los eclesiásticos regulares, a los condenados por quiebra fraudulenta y a los que hubieren admitido empleos, funciones o pensiones de un Gobierno extranjero sin permiso especial del Congreso.

Nada importa que, como ya lo decía el señor Huneeus, "en la práctica haya prevalecido la opinión contraria, puesto que tanto la actual como las anteriores leyes de elecciones que han regido desde 1833 hasta hoy, han excluido del sufragio a individuos que no lo están expresamente por la Constitución"; y nada importa tampoco que actualmente existan leyes inconstitucionales. Tales leyes y las semejantes que se dictaren podrían ser declaradas inaplicables por la Corte Suprema.

Eliminada, pues, la idea de proceder por ley a la cancelación de las inscripciones de los comunistas de los Registros Electorales, la Comisión consideró las modificaciones que sería aconsejable introducir en la Constitución Política de la República, a fin de lograr el objetivo perseguido; y, al efecto resolvió proponer tres disposiciones que se agregarían, respectivamente, a los actuales artículos 9, 28 y 31 de la Constitución, en virtud de las cuales se perdería la calidad de ciudadano con derecho a sufragio por pertenecer a cualquiera de las asociaciones ilícitas a que se refiere la ley, no podrían ser elegidas parlamentarias las personas que pertenecieran a esas asociaciones ilícitas, o que ejercieren actividades en su servicio, y cesarían en sus cargos los parlamentarios que incurrieran en la misma inhabilidad.

La Comisión se dedicó, en seguida, a estudiar preceptos legales nuevos que, sin violar en la más mínima ninguna de las actuales disposiciones constitucionales, permitan quitar a los comunistas toda ingerencia en la gestión de los negocios públicos, en las directivas de los sindicatos y en las instituciones fiscales, semifiscales y municipales.

ASOCIACION ILICITA

Para conseguir este propósito la Comisión acordó proponer que se declare expresamente que el comunismo es una asociación ilícita, comprendida en el artículo 292 del Código Penal, que se pene a esas entidades con la prohibición de los derechos que las leyes electorales conceden a los Partidos Políticos y a ciertas entidades de carácter económico o social, y a sus miembros con una pena principal, y con otra accesoria de inhabilitación especial perpetua para cargos y oficios públicos y para el ejercicio de los derechos políticos; que se impida a los comunistas ser directores de sindicatos y miembros de la administración pública; y que se introduzcan, substancialmente, en la Ley General de Elecciones, los siguientes cambios o agregados: a) toda elección, sea uni o pluripersonal, ordinaria o extraordinaria, ha de ser precedida de declaración previa; b) hasta noventa días antes de cada elección ordinaria para diputados o senadores, todos los partidos políticos y las asociaciones de carácter social o económico deberán solicitar su inscripción ante el Director del Registro Electoral. El Director del Registro, en primera instancia, o el Tribunal Calificador, en segunda, podrán rechazar la inscripción de los Partidos y asociaciones indicados por estar comprendidos en el artículo 292 del Código Penal, y aplicarles la pena de no poder presentar candidaturas; c) las presentaciones de candidaturas independientes se harán en el mismo plazo de noventa días para las elecciones ordinarias, y en el de treinta para las extraordinarias, y quedarán sin efecto cuando el candidato sea comunista, previa aplicación de pena en su contra; d) las declaraciones de los partidos y asociaciones cuya inscripción quede aceptada en definitiva, se harán como actualmente hasta las doce de la noche del décimo quinto día anterior a la elección; y e) se consultan procedimientos que impidan arbitrariedades motivadas por la eliminación de las candidaturas de personas pertenecientes al Partido Comunista.

En mérito de lo expuesto, la Comisión propone los dos siguientes proyectos, uno de reforma constitucional, y otro de ley, con la advertencia de que éste último puede tramitarse con entera independencia del primero, ya que, como se ha dicho, ninguna de sus disposiciones vulnera los preceptos vigentes de la Carta Fundamental.

VISITA A S. E.

El Presidente conservador, señor Horacio Walker, visitó en las últimas horas de ayer la Moneda con el objeto de entregar este proyecto al Excmo. señor González Videla, pero el Primer Mandatario acababa de partir en viaje a Viña del Mar.

El señor Walker se entrevistará con S. E. el lunes próximo.

NUEVA SESION DE LA JUNTA

La Junta Ejecutiva Conservadora volverá a reunirse extraordinariamente a mediodía de hoy para considerar la situación electoral de Cautín.

"INSISTO EN QUE DEBE LLEVARSE UN CANDIDATO UNICO EN CAUTIN"

Declaró anoche a LA NACION, don Horacio Walker

"PROFUNDA SATISFACCION NOS CAUSA SU PATRIOTICA ACTITUD"

EXPRESAN AL PRESIDENTE LIBERALES DE PROVIDENCIA

La mesa directiva de la Asamblea Liberal, de Providencia, le envió a S. E. el Presidente de la República, la siguiente nota de congratulación:

"Excmo. señor:

La Asamblea Liberal de Providencia en su sesión verificada el 1.o del presente aprobó por aclamación el voto propuesto por su presidente, diputado don Rafael Vives, destinado a expresarle a V. E. su profunda satisfacción, ciudadana por su valiente y patriótica actitud destinada a extirpar de nuestro país el comunismo internacional, que ha venido malleando a nuestras instituciones republicanas, corrompiendo a las clases trabajadoras y perturbando la conciencia del profesorado, que forja las generaciones futuras en las que descansará la grandeza y prosperidad de la nación.

Cumplimos con el grato y honroso deber de poner en su alto conocimiento este acuerdo que traduce fielmente el sentir de nuestra Asamblea, y formulando votos por el éxito de la cruzada en que se encuentra empeñado el Primer Mandatario de la nación, lo saludan respetuosamente".

SOBRE CAJA UNICA DE OBREROS GRAFICOS HABLARA A. FAIVOVICH

Sobre previsión y cuestiones técnicas gráficas y política nacional e internacional, disertará mañana a las 10.30 horas el diputado y candidato a Senador por Santiago, señor Angel Faivovich H. El parlamentario radical ha accedido a dictar una charla sobre dichos temas, atendiendo a una invitación especial de importantes grupos de trabajadores de la prensa e imprentas de la capital, reunidos en el Comando Unico de Gráficos Radicales.

CAJA UNICA Y CLASIFICACION DE OBREROS GRAFICOS

La amplia versación que posee el diputado señor Faivovich en las materias de interés gremial que abordará, pues es autor de numerosas leyes sobre seguridad social de los elementos gráficos, y su intensa actividad de congresal en beneficio de esos gremios, justifican el vivo interés que se advierte por escucharlo.

En forma específica se referirá el Diputado A. Faivovich al proyecto sobre Caja Unica de Previsión para los gráficos en un solo organismo, en vez de los diferentes en que en la actualidad se divide. Se tiene entendido que esta parte de la conferencia del candidato a Senador por Santiago, es decir el proyecto de Caja Unica, constituirá una cuenta de los esfuerzos que ha gastado tras la consecución del justo anhelo de los empleados y obreros gráficos.

POLITICA NACIONAL Y CRISIS INTERNACIONAL

La segunda parte de la conferencia la destinará el Diputado Faivovich al análisis del momento político nacional, recalcando aquellos tópicos que hoy por hoy preocupan a las colectividades políticas y concentran la atención gubernativa en forma especial, como ser la crisis interna de algunas colectividades políticas, los pactos electorales en tramitación, resoluciones del Gobierno y posición de los diferentes partidos. El conocimiento inmediato que tiene el señor Faivovich de los problemas políticos nacionales y su participación en la gestión pública, permiten esperar declaraciones atinadas al respecto.

La aguda crisis mundial, y sus proyecciones en un futuro inmediato serán tratadas por el diputado radical a la luz de sus experiencias personales directas y recientes en Europa y Estados Unidos.

COMITE QUE TRABAJARA POR PRECANDIDATURA DE RAFAEL SEÑORET L.

Quedó constituido el Comité de la Segunda Comuna que dirigirá la campaña de la precandidatura a Diputado por el Primer Distrito del actual Regidor por Santiago don Rafael Señoret Lapsley, con las siguientes personas:

Presidente, Doctor Manuel Valenzuela Dávila; primer vicepresidente, Jorge Gaete Soto; segundo vicepresidente, Armando Rodrigán Oyanedel; secretario general, Juan Márquez Pinto; tesorero, Vicente Montenegro Sánchez; secretariado electoral y político: Carlos Campos Varas, José Urtubia Cáceres, Roberto Venegas Espinosa y Jorge Molina Rodríguez; Secretariado de prensa y propaganda: Heriberto Naranjo Monsalve y Jorge Pinto Pacheco; Secretariado de la juventud: Manuel Ruiz Lagos, Osvaldo Solano González y Santiago Vera Urra; Secretariado femenino: Doña María Concha Muñoz, doña Ana Márquez Leiva, doña Georgina Montenegro Salinas y doña Virginia Márquez Mardones; directores: Rafael Sáez Pardo, Jorge Mínguez Carpio, Nicolás Floresco L., Eleuindo San Martín Canales, Vicente Montenegro Figueroa, Luis Márquez Márquez, Eduardo San Martín Carvallo, Carlos Cortés Cabanillas, Jorge Gutiérrez Silva, Luis Moya Moya, Guillermo Rawlins García, Ricardo Silva Gálvez, Luis A. Tapia Cornejo, Raimundo Trincado Cortés, Leopoldo Téllez Tapia, Jorge Rivera Téllez, Astolfo Figueroa Salinas, Orlando Torrealba Palacios, Enrique Ballesteros Avalos, Carlos Cárdenas Silva, Aurelio Monsalve Larenas, Carlos Quiroz Villalobos, Oscar Rodríguez Castillo y Gabriel Cáceres Catalán.

RADICALES DE SAN MIGUEL SE REUNEN

Mañana a las 10 horas sesionará la Asamblea Radical de San Miguel para proseguir el debate sobre el problema sindical, debate que quedó pendiente en la sesión anterior.

la elección de nueva Mesa Directiva.

Además se tratará lo relativo a la activa, acto que se efectuará el 18 del presente.

REUNION DE JEFES DE PARTIDOS

Ayer se reunieron en una del Senado los presidentes de los partidos Radical, Conservador, Liberal, señores Pedro Opitz y Horacio Walker, en representación del Jefe liberal, concurrió el senador don Gregorio Amunátegui.

En esta reunión se cambiaron ideas acerca de la situación de Cautín, lamentándose el procedimiento del Partido Agrario Laborista, al proclamar la candidatura a diputado por esa circunscripción electoral del señor Brasilio Sandoval.

No se adoptó acuerdo de ninguna especie, salvo el de volver a reunirse para seguir cambiando impresiones en los primeros días de la semana próxima.

CON DON HORACIO WALKER

Anoche conversamos con el presidente conservador, señor Horacio Walker, quien nos expresó: "No obstante la situación producida, sigo manteniendo mi propósito de procurar la unidad de las fuerzas políticas de Cautín, en torno de un solo nombre, lógico patriótico en las actuales circunstancias que vive el país".

SESION DE LA DIRECTIVA AGRARIA

Presidida por don Ernesto Jones, se reunió la Junta Ejecutiva Agrario-Laborista, y tomó conocimiento del acuerdo adoptado por los Partidos Radical, Democrático, Socialista y Falange Nacional, en el sentido de apoyar la candidatura a diputado por Cautín, de don Brasilio Sandoval, proclamada por el Partido Agrario-Laborista.

En seguida se entró a conocer la referente a la organización de la campaña electoral, designándose comités para que se pongan al frente de estos trabajos.

Finalmente se aprobó un voto de aplauso para el diputado don Julián Echavarri, por haber interpretado la doctrina del partido en su actuación pública.

SU NUEVA DIRECTIVA ELEGIRAN LIBERALES DE QUINTA NORMAL

Mañana la Asamblea Liberal de Quinta Normal elegirá su directorio que regirá sus destinos por el año 1948-49, a cuyo efecto la mesa receptora de sufragios, integrada por su presidente, don Julio Moreno Montero, secretario don Humberto Ramírez May, vocales, señores Antonio Socias Martorell, Luis Bórquez y Luis Pizarro, actuará desde las 10 a las 16 horas.

En esta elección se llevará sólo a lista integrada por don Fernando Guzmán Ramos, para presidente; don Domingo Cruz González, para vicepresidente; don Manuel Gallardo Camus para secretario; don Juan E. Olavalo Núñez, para tesorero; don Luis Hidalgo Sanzana, para director electoral; don David Ibiete Gómez, para director de propaganda y prensa, y don Antonio Socias Martorell, para director social y de cultura.

En la misma oportunidad se procederá a elegir dos delegados ante el Consejo Agrupación de 2.o Distrito de Santiago en caso no consenso unánime en torno a la designación recaigan en las personas del Dr. Héctor Lebrel Olavarado y de don Julio Montero.

La Asamblea está citada para las 16.30 horas del mismo día en Mapocho N.o 5184, para conocer los resultados de la elección y proclamar el nuevo directorio.

SE FORMO UN NUEVO COMANDO EN FAVOR DE VAN WYNGARD

El martes 6 del presente celebró reunión el Comité de la precandidatura a diputado de don Lautaro Van De Wyngard, en la Comuna de Quinta Normal, con la presencia del diputado don Angel Faivovich, pre-candidato a senador y don Eleazar Tilleria Cencio, regidor por la Comuna de Til-Til, quienes estaban especialmente invitados a esta reunión.

Después de tratar diversos aspectos de la campaña, se resolvió formar el Comando General de la campaña, en el Segundo Distrito, a fin de coordinar los trabajos del señor Van De Wyngard, comando que estaría integrado con personas de las Asambleas, y cuyo presidente fueran prenda de absoluta pureza y fe al buen desarrollo de estos trabajos.

En lo que respecta a la candidatura a senador, se le ofreció al señor Faivovich toda la ayuda que fuera necesaria para el mejor éxito de su campaña, poniendo a su disposición todos los elementos con que se cuenta en los trabajos.

Agradeció al señor Faivovich esta

Estrecho fué el triunfo de Frontado sobre Rendich

El invicto campeón peruano obtuvo el veredicto a su favor, luego de 10 violentos e interesantes rounds

El púgil chileno, aún en la derrota, cumplió una labor muy enaltecedora

Totalmente lleno, e incluso con sus pasillos repletos de público que se calcula en 8 mil personas que produjeron un bordereaux de $ 400.000, estuvo anoche el Teatro Caupolicán, con motivo del match a diez rounds que libraron el peruano Antonio Frontado, vencedor por puntos, y el chileno Carlos Rendich.

Para muchos pudo constituir una sorpresa tan crecida concurrencia, porque la verdad es que se creyó que Rendich no serviría sino para apreciar una vez más la capacidad indiscutida del invicto púgil visitante. Sin embargo, los acontecimientos se produjeron de manera muy distinta y aparte de que el campeón nacional cumplió la mejor performance de su carrera boxeril, los aficionados que esta vez hicieron estrechas las aposentadurías del recinto de San Diego gozaron de un espectáculo bien grato.

No sería materia de discusión, ni tampoco apropiado, un estudio muy prolijo para poder arribar a un juicio claro sobre lo ajustado que resultó el triunfo de Frontado y lo lógico del veredicto a su favor. Mucho más importante que ésto, nos parece alabar el valiente comportamiento que le cupo a Rendich, el joven profesional que no trepidó en el cartel de su rival, en el poder de sus puños, ni en sus maduros conocimientos técnicos, para ofrecerle una resistencia tenaz e incluso amagar por momentos sus posibilidades a la victoria. Sin la experiencia del boxeador extranjero, pero hábilmente dirigido y con una voluntad enorme para conseguir su objetivo, el crack nacional no se sintió empequeñecido en instante alguno e hizo alarde hasta el final de un coraje extraordinario.

Sin tener nada que arriesgar —tal como se presumía— y creyendo que estaba a su frente un hombre que como él necesitaba igualmente del triunfo y que para lograrlo llegaba al ring con posibilidades parecidas, el campeón chileno realizó en las dos primeras vueltas una faena llena de méritos, exhibiendo recursos defensivos que hicieron opaca la labor de Frontado y atacando, de preferencia, con golpes al plexo. El peruano a su vez también colocaba sus manos en la cara del local, sobre todo con rectos de izquierda que si bien no llevaban la potencia suficiente para minar la resistencia de Rendich, al menos servían para poner a éste de sobre aviso y también para preparar su golpe de derecha que, a decir verdad, en pocas oportunidades consiguió ubicarlo.

Posteriormente, el peruano fué quien llevó la iniciativa, dejando la impresión de que quería poner punto final cuanto antes a la pelea y, en tal terreno, por cierto que Frontado llevó la mejor parte. Se adueñó del centro del ring y persiguió con insistencia a su contendor, aplicando algunos impactos que indudablemente le hicieron mella. No obstante, conviene destacar que Rendich gastó una movilidad poco común en él y muy en especial en sus esquives de cintura que, por lo general, le dieron espléndidos resultados. Además, el chileno supo también absorber el castigo con la prestancia y la capacidad con que lo hacen los cracks auténticos.

El público se percató perfectamente del esfuerzo que hacía el púgil local y lo estimuló con entusiasmo y cariño a medida que se aproximaba el final del combate y ya con la sensación plenamente justificada de que le quedaban energías suficientes para soportar los diez rounds. En el noveno, Rendich recibió una ovación cerrada, cuando pese a encontrarse el match en sus postrimerías, reaccionó de manera sencillamente extraordinaria y golpeó con violencia a la cara y línea baja del visitante, haciéndolo pasar por momentos difíciles.

En suma, fué la de anoche una de esas peleas que gustan a la afición. Hubo emotividad en las acciones, superación en el vencido —que perdió con todos los honores— y también la confirmación de que el ganador es un valor indiscutible en el concierto del box sudamericano. Rendich, actuando muy bien y haciéndose acreedor a los a los mejores elogios, dejó la impresión, no obstante, de no haber tenido el tiempo suficiente para llegar a tan serio compromiso en el máximo de sus condiciones físicas. Con todo, y de más estará decirlo, realizó una performance muy superior a la que cumpliera Antonio Fernández, y este match con el invicto Frontado, aunque vencido, lo ha encumbrado al primer plano entre los púgiles de su categoría. En cuanto al peruano, que es bueno de verdad, demostró una vez más cuál es su enorme poder físico, proveniente de una juventud bien cuidada y educada especialmente para el rudo deporte, además de sus aptitudes de peleador y de técnico que hacen de él un valor que con toda razón parece imbatible en los cuadriláteros del continente.

POCO ANTES DE EMPEZAR.— En momentos previos al combate, posan Antonio Frontado y Carlos Rendich. El triunfo fué del peruano, pero el chileno hizo la mejor pelea de su vida. En general, el combate resultó uno de los más atrayentes de los últimos tiempos.

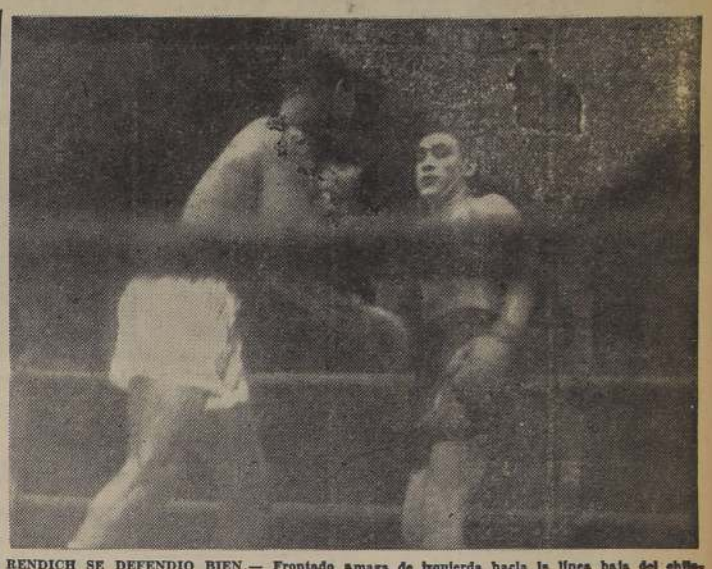

RENDICH SE DEFENDIO BIEN.— Frontado amaga de izquierda hacia la línea baja del chileno, pero éste deja fuera de distancia el golpe del peruano con un paso hacia atrás. De igual a igual combatió Rendich, incluso cuando ya al final, sentido por el castigo, siguió pujando con enorme valentía y corazón.

PORMENORES DEL MATCH

PROTOCOLOS

Mientras Fernandito se paseaba por los alrededores de la platea y cuando eran las 23 horas 10 minutos, en medio del entusiasmo general del público, subió al ring el joven profesional chileno Carlos Rendich. Bata de color rojo con guardas amarillas; zapatillas negras y soquetes blancos. Nueve fotógrafos se hincaron y lo retrataron en diversas poses. Acompañaban al púgil local, su manager Andrés García Cano y un segond de apellido Suárez. Junto al pasillo se colocaron dos baldes: uno grande que contenía las esponjas y otro más pequeño de color rojo. Además, una botella con agua. En los preparativos previos, Rendich no quiso tomar asiento y se notaba un tanto nervioso. Cuando se desprendió de la bata se pudo apreciar que lucía un amplio pantalón de color negro con un escudo del Club Deportivo de la Universidad Católica. Muchos consejeros tenían a sus espaldas y cada cual le daba distintas instrucciones.

El invicto campeón peruano Antonio Frontado hizo su aparición en el cuadrilátero a las 23 horas, 11 minutos y 37 segundos. Estaba cubierto por una salida de ring de color rojo con pintas blancas y usaba un entrepiernas también blanco con bordes rojos. Prácticamente Frontado utilizó la misma vestimenta que cuando debutó en Santa Laura frente a Fernandito, con la única diferencia de que su bata era verde, seguramente quedó en los vestuarios. Aseguraban a Frontado, su manager Armando Foglia y el chileno Samuel Rivera, éste último, portador de dos baldes y una botella de vino blanco, que anoche equivocó el destino y contenía agua.

LOS PESOS Y EL JURADO

Mientras los contrincantes, con la ayuda de sus respectivos colaboradores, se colocaban los guantes que eran 10 oz, subió al tablado el anunciador señor Hernán López, cuya voz es bastante similar a la del popular Enrique Nieto, quien desde un rincón contemplaba con cierta nostalgia lo que diría su substituto de anoche.

El señor López también fué pintoresco y espectacular en sus anuncios y en seguida de presentar a los rivales, y antes los requerimientos del público, dió a conocer los pesos: Antonio Frontado, 71.500 kilogramos.

Carlos Rendich, 71.000 kilogramos.

Se indicó que como referee actuaría el señor Elso Pertuisset, el mismo que dirigió el combate de estreno de Frontado en nuestro país. Como jurados, cada uno instalado en un costado del ring, los señores Erwin Lührs, Alberto Serrano Ortiz y Arturo Llona. Como árbitro general, el señor Adolfo Calderón.

No había nada de silencio cuando sonó la campana y ni los mismos púgiles la escucharon, ya que tranquilamente siguieron con sus últimos preparativos. Hubo de ser tocada por segunda vez y entonces sí que se decidieron a romper el fuego. Eran las 23 horas y 19 minutos.

PRIMER ROUND

Frontado es el primero en tratar de demostrar que ya había terminado la amistad protocolar. Ejecuta un recto de izquierda que llega leve al rostro del nacional. En seguida, un largo finteo en donde ambos se estudian con recelo. Rendich trata de ensayar un izquierdo a la línea baja que el peruano anula con presteza.

Lo hacen callar.— Se entusiasma un espectador de galería y grita "La derecha Loco". Surgen decenas de voces que lo hacen callar en medio de las risas generales.

Finteos.— Vuelven los púgiles a observar una actitud cautelosa. Dos rectos de derecha consecutivos del chileno llegan bien al mentón del peruano, quien responde de inmediato con un recio cross, produciéndose en seguida un cambio de golpes con leve ventaja para el chileno.

SEGUNDO ROUND

"Pifia" Rendich un izquierdo largo, lo que aprovecha Frontado para contragolpear sin mayor efecto. A la salida de un clinch el señor Pertuisett expresa: "Cuidado con la cabeza, Rendich".

Luego, Frontado, utilizando siempre su golpe favorito —el izquierdo por fuera—, arrincona al chileno, quien se refugia en las cuerdas y con movimientos de cuerpo queda fuera de alcance. Toma distancia Rendich y conecta un fortísimo recto de derecha que conmueve a su adversario.

"TRANQUILO, ANTUCO".— El peruano se desconcierta y esto entusiasma al público, que vitorea a Rendich. A su vez, Foglia, en un rincón, le grita a su pupilo: "Tranquilo, Antuco, boxea Antuco".

TERCER ROUND

Durante más de medio minuto hay amagos sin importancia en el centro del ring. Luego, en forma sorpresiva ataca Frontado con golpes de ambas manos, obligando al boxeador local a refugiarse en las cuerdas, donde elude el castigo con hábiles movimientos de cintura. Trata de contrastacar con dos izquierdos, pero el peruano lo recibe con un recio swing al mentón.

RENDICH ACTUA A DISTANCIA.— Sintió ese impacto el chileno, que inmediatamente se aleja del alcance del invicto; pero Frontado asume resueltamente la ofensiva, y con tres izquierdos precisos conmueve al chileno, que se va visiblemente resentido a su rincón, cuando suena la campana.

CUARTO ROUND

Dos rectos de Frontado llegan netos a la cara del chileno. Está dominando el visitante, mientras que el local se muestra un tanto descontrolado.

SONRIE FRONTADO.— Se recupera Rendich y ensaya algunos golpes a la línea baja, sin mucha potencia. El peruano sonríe, como queriendo decir: "Bueno, esto a mí no me afecta".

DOMINA FRONTADO.—Intenta arremeter el local, pero Frontado velozmente lo anula y lo recibe con tres derechazos precisos. Retrocede Rendich y se defiende en las cuerdas de los ataques posteriores.

QUINTO ROUND

Como primera acción, se registra un cuerpo a cuerpo donde se nota mejor Frontado; pero después, al salir de un "clinch", se le llama la atención por castigar con el reverso del guante. Rendich se nota molesto por los continuos izquierdos largos de su antagonista.

REACCIONA EL CHILENO. — Trata de reaccionar Rendich, y es recibido con un swing de derecha; no se desmoraliza e insiste, y con un derecho neto hace tambalear al morocho representante del Rimac. Se inquieta al manager Foglia que le indica a su pupilo que retroceda y que boxee. Termina la vuelta con Rendich a la ofensiva.

SEXTO ROUND

Con izquierdos largos reinicia el combate el chileno; no surten mayor efecto, y el peruano trata de acortar distancias para castigar a la línea baja. Rendich se refugia en las cuerdas y recurriendo nuevamente a los movimientos de cintura elude gran parte del castigo. Se le vuelve a llamar la atención a Frontado por pegar con la encordadura del guante.

RESENTIDO RENDICH.— En forma rápida, Frontado va al ataque y en un rincón castiga con intensidad al chileno, quien acusa un hoock al estómago. Rendich se ve un tanto agotado, y cuando suena la campana, se dirige a su rincón algo deshecho.

SEPTIMO ROUND

Al salir nuevamente a combatir, es dable apreciar que Frontado acusa una inflamación en el ojo derecho. Ataca Rendich, sin embargo, sus golpes carecen de precisión. En seguida, hay varios cuerpo a cuerpo sin ventajas ostensibles para ninguno.

CAMBIO DE GOLPES. — Frontado cruza al local con un derecho; éste lo acusa y retrocede; se suscita después un largo cambio de golpes con ventajas leves para el visitante. En los últimos segundos, las acciones fueron confusas.

OCTAVO ROUND

Antes de que sonara la campana, el second Suárez agotó sus energías masajeando las piernas de Rendich. Posteriormente no se supo quién estaba más agotado: el second o el boxeador.

Frontado busca la lucha franca, pero el chileno lo elude con certeros esquives de cuerpo hacia abajo. Frontado lleva a Rendich a las cuerdas, sin lograr conectar impactos precisos. Al salir, ambos chocan con la cabeza.

SE RECUPERA RENDICH.— Se suscita una lucha abierta y los dos acusan el castigo. Dos derechos cortos de Rendich conmueven al visitante que retrocede. La pelea se torna sumamente intensa y es ahora Rendich quien lleva la mejor parte, aunque ambos denotan en sus rostros lo rigurosa que ha sido la contienda. Al sonar el gong, el público grita entusiasmadísimo.

NOVENO ROUND

Simulando un oásis dentro de un gran desierto, antes de reiniciar el combate los dos rivales se sonríen como grandes amigos. No había terminado este gesto, cuando Rendich hace llegar neto un recio izquierdo; contraataca el morocho y lleva a su rival a los cordeles, siempre fustigando con su izquierda larga. Sale Rendich y con tres fortísimos ganchos deja mareado al peruano.

EMOCION.— El visitante está mal y trata de trabar. Insiste Rendich y mantiene la ofensiva. Los asistentes vitorean eufóricos la notable reacción del nacional. Intenta equilibrar Frontado, sin embargo Rendich lo recibe bien y otra vez lo hace tambalear. "Lo pilló Rendich". Gestos nerviosos se advierten entre los colaboradores de Frontado. A su manager Foglia le corren por la frente gotas de transpiración, seguramente fría. Sigue Rendich, a pie firme, atacando con gran decisión y Frontado, visiblemente resentido, retrocede y se defiende desordenadamente. Desde la galería, se escucha: "Lo pilló Rendich, lo pilló".

El round fué espectacular, lo repetimos, por la excelente recuperación de Carlos Rendich.

DECIMO ROUND

Frontado se lanza en procura de la pelea franca y Rendich lo elude bien. Muy dedicido se muestra el invicto, produciéndose posteriormente un cuerpo a cuerpo sin ventajas para ninguno. Un upercut de Frontado llega neto a la barbilla del local, que de inmediato responde con un recto corto al mentón. Insiste Frontado en su ofensiva y Rendich es ahora quien se mantiene a la distancia, tratando de contra-golpear.

FRONTADO ESCUPE SANGRE.— Al salir de las cuerdas, Rendich conecta su más violento golpe de derecha de la noche que casi levanta a su rival, quien automáticamente escupe sangre. Suena la campana que señala el término de la vuelta y del round, estando Rendich al ataque.

EL FALLO

Tras los cálculos de rigor de parte de los jurados y cuando el ring estaba repleto de fotógrafos, el señor López escucha el veredicto y le levanta la mano a Frontado, declarándolo vencedor por puntos. Se le aplaude su buena performance. Pese a que no ganó el chileno, hubo gestos de satisfacción, ya que en realidad cumplió una faena sobresaliente, que superó las más optimistas expectativas.

Y como apreciación final, no fué un técnico ni un aficionado quien puso la rúbrica filosófica. Fué una señora que exclamó:

—"Si Rendich hubiese estado más extrenado..."

PRELIMINARES SIN MAYOR INTERES

Sólo satisfizo la victoria de Marcos Carvacho que por K. O. al 7.o round se impuso a Alberto Aguilera

De los tres preliminares realizados anoche en el Caupolicán, dos correspondían a la selección profesional que organiza la Empresa Simonet-De la Fuente. Resultaron de poco interés, y en especial el semifondo no interesó a nadie. Señalamos en seguida sus resultados, y un comentario de cada uno de ellos:

SAAVEDRA FACIL

Categoría liviano: LUIS SAAVEDRA (61 kilos), venció por K. O. T., al 2.o round, a Guillermo Tapia (61 kilos), en un match a ocho vueltas. Fué árbitro, el señor Reyes, y jurados los señores López, Mauricio Klockman y Stenanoserque.

Bastó que Saavedra colocara, al iniciarse el segundo round algunos golpes, para que Tapia dejase a un lado sus arrestos ofensivos e intentase defenderse, pero sin mayores resultados, ya que el vencedor lo llevó a las cuerdas y luego de propinarle un recto de izquierda y otro de derecha, lo volteó. Se incorporó Tapia, pero en tan mal estado, que el árbitro, con criterio ajustado, concedió la victoria por K. O. T.

Hasta ese momento nada se pudo apreciar, ya que en la primera vuelta los contendores desarrollaron acciones parejas y muy mediocres.

CARVACHO POR K. O.

Categoría mediano: MARCOS CARVACHO (66 kilos), derrotó por K. O. al 7.o round, a Alberto Aguilera (66 kilos), en un encuentro pactado a diez vueltas, y que fué el primero de la selección de profesionales. Como árbitro se desempeñó el señor Ovando, y como jurados, los señores Risopatrón, Paredes y Lázaro.

Carvacho, sin mostrar grandes condiciones, venció a un pugilista que, como Aguilera, ha cumplido ya una campaña interna en el box, sin destacar— aparte de su poderoso golpe de izquierda—, mayores condiciones. Los seis primeros rounds, con ligeras alternativas, se desarrollaron dentro de un marco de relativo interés en el que prevalecieron los golpes ejecutados desde distancia y en forma muy deficiente. Siempre fué Carvacho el que llevó las acciones, salvo en el cuarto round, y el que mostró un estado físico mejor. Sin embargo, sus posibilidades en esta selección es relativa si nos atenemos a su encuentro de anoche en el que mostró defectos de novicio. El perdedor, entusiasta y valiente, mereció al igual que el vencedor, calurosos aplausos.

PESIMO SEMIFONDO

CATEGORIA LIVIANO. — LUIS ARELLANO (60 kilos 500 gramos) ganó por puntos a Humberto Fernández (60.700) en diez rounds. También este match era por la selección profesional, y fué arbitrado por el señor René Paredes. Como jurados actuaron los señores Carlos Klockmann, Ovando y Lázaro.

Luis Arellano, que defendiendo al Badminton llegó a ser campeón amateur de Chile en la misma categoría en que actúa ahora, volvió anoche a cumplir una performance tan deficiente que todas las esperanzas que se cifraban en él han quedado —por lo menos transitoriamente— desechadas. Un pugilista que desea ascender debe preocuparse de corregir los defectos que, por demasiado visibles, anulan cualquier brillante condición. Sin embargo sea por una deficiente dirección técnica o bien porque ya es un boxeador formado, lo cierto es que Arellano no convence a nadie. Anoche ante un rival como Fernández, que pareció tener como único objetivo el llegar al último round en pie, no se dió maña para vencerlo ampliamente, porque lo superaba en recursos y en preparación. Atolondrado, torpe, haciendo siempre uso de los mismos golpes de distancia ejecutados en forma por demás deficiente el pupilo de Luis Hernández exhibió tal cúmulo de errores que sólo apareció como un vulgar boxeador de barrio.

Fernández, cuyo único mérito reside en haber superado a Arellano en el transcurso del décimo round, desperdició oportunidades inmejorables para acumular puntos. Un púgil que al simple examen aparece como de acción más vistosa y que dispone de habilidad, se dejó estar sin tomar nunca la iniciativa. Y ahí estuvo la causa de su derrota.

La calidad del encuentro, juzgado en sí mismo, dejó mucho que desear, a lo que se agregó la actuación deficiente del juez señor René Paredes, que permitió emplear a ambos profesionales, y principalmente a Arellano, recursos que no son legítimos. El público —que no es tan ignorante como se cree— silbó en muchos pasajes la pésima labor de los púgiles, y también la del árbitro. Sería recomendable que en un espectáculo de importancia los semifondos fuesen encargados a boxeadores de condiciones y dirigidos por jueces que posean la capacidad suficiente como para imponer su autoridad. No hacerlo, significa, lisa y llanamente, una falta de respeto para con el público, al fin y al cabo, mantenedor de estos espectáculos.

Como dato ilustrativo, y según nuestro control, Arellano se impuso en cinco rounds, Fernández en dos, y tres vueltas no indicaron superioridad.

Quedó pendiente lo del Ferroviario

Una reunión extraordinaria celebró anoche la División de Honor, de la Federación de Fútbol de Chile, que tenía en tabla la elección del nuevo directorio y la incorporación del Club Unión Ferroviario.

Señalamos que en ninguno de los dos aspectos se llegó a una solución. La elección de la mesa directiva quedó postergada hasta el lunes, por cuanto los delegados no llegaron a un acuerdo con respecto a los candidatos, resolviéndose en definitiva, designar el directorio en la sesión ordinaria de pasado mañana.

Posteriormente se planteó el problema del Unión Ferroviario, y su ingreso a la División de Honor. Los clubes Colo Colo, Universidad de Chile y Wanderers, se pronunciaron a su favor, presentando las directivas ventajas, tanto de orden económico como deportivo, que traería la incorporación de ése organismo a la plana principal del fútbol nacional. Sin embargo, el Club Magallanes se opuso, alegando que ello constituiría una violación a los reglamentos y produciría un confusionismo cada vez mayor en el fútbol profesional.

Estuvieron de parte de Magallanes, los delegados de Universidad Católica, Green Cross, Santiago National, Santiago, Audax Italiano, y también el directorio.

Se procedió a designar una comisión integrada por los señores Mauricio Mena, del Santiago; Francisco Candelori, de Audax Italiano, y Francisco Esteban, de U. Española, asesorados por los señores Senato Court, del Santiago National; Eugenio Velasco, de la Universidad de Chile; Luis Meza, del Magallanes, y Gilberto Lizana, del Iberia; para presentar en la sesión del próximo miércoles, que tendrá carácter de extraordinaria, una reforma de reglamentos.

Si esas modificaciones fueran aprobadas, se entraría a considerar la solicitud del Ferroviario.

SIN GUANTES...

A LA NACION de anoche en el Teatro Caupolicán, asistieron 8.327 personas, que pagaron 425.000 pesos. Las entradas a las localidades de preferencia se agotaron antes de las 21 horas, y fuerza de carabineros controló el acceso de las personas que poseían sus localidades. En cuanto a las galerías y anfiteatros, se produjo a partir de más o menos las 19 horas, una gran afluencia de público.

• • •

EL ACTUAL Director de la Penitenciaría de Santiago, capitán don Eduardo Murillo, activo y entusiasta deportista cuya labor es ampliamente reconocida y justipreciada en todos los sectores, fué anoche víctima de un verdadero vejamen. Cuando se disponía a entrar al recinto del Caupolicán con su correspondiente invitación, fué repelido violentamente por una autoridad del espectáculo. La actitud del control provocó indignación en el público que se encontraba en la entrada, en su mayoría, conocedores de la personalidad del capitán Murillo, que pese a todo, no hizo valer en momento alguno su investidura.

• • •

EL ARBITRO Paredes no sólo actuó en forma deficiente, sino que en pleno transcurso del segundo round del match entre los profesionales Arellano y Fernández, saludó a un amigo de la platea...

• • •

RENDICH, que llevaba en su pantalón la insignia de la Universidad Católica, fué entusiastamente alentado por un grupo de socios de esta institución, que se situaron cerca de su rincón, y entre los que se hallaban varios futbolistas.

• • •

LLAMO la atención —¡hasta cuando!— que los redactores deportivos y autoridades no tuvieran una puerta especial de entrada. Ya es tiempo de que los empresarios se preocupen de dar un pequeño recinto a la prensa y brindarle las mínimas facilidades para el desempeño de sus delicadas funciones.

• • •

FRONTADO RECIBIRA por su match de anoche 100.000 pesos chilenos, y Rendich, el dieciséis por ciento de la entrada neta, es decir, más o menos 50 mil pesos. ¿Y dónde esté lo mejor?

• • •

ENRIQUE NIETO no fué el anunciador de anoche, por que se encontraba aquejado de la garganta, se utilizó entonces a Hernán López, su "doble" y cual lo hace usual con él.

PESCADORES DE LOS VILOS SE HAN ORGANIZADO EN UNA UNION MUTUAL

Su producción es enviada a la capital

Nuevo directorio

LOS VILOS, 9.— La Unión Mutual de Pescadores de Los Vilos recientemente creada, desarrolla una labor interesantísima en lo que se refiere a las faenas de la pesca. En realidad, esta asociación trabaja con todo entusiasmo, y cada asociado contribuye eficazmente para el mejor desarrollo de la industria, cuya producción en gran parte es enviada para abastecer los mercados de la capital.

Hace poco se reunieron los pescadores de Los Vilos pertenecientes a la Unión Mutual y designaron el siguiente directorio: presidente, don Gabriel Tapia Villarroel; vicepresidente, don Lindor Tapia; tesorero, don Humberto Pereira; protesorero, don Jorge Collao; secretario, don Hilario Vicencio; prosecretario, don Nibaldo Alfaro, y directores los señores Juan Vega, Adrián González, Eliecer Vicencio, Clodomiro Leiva, Cayetano Vega y Myrto Tapia.

Durante la constitución del Directorio se encontraba presente el consejero de la Unión Social Mutualista de la capital, señor Julio Ramos, quien exhortó a los asistentes a un trabajo tesonero y a una efectiva unión.

El señor Ramos y esposa fueron invitados a unas once, toda a base de mariscos, en el casino del señor Lindor Tapia, situado en la misma playa, junto a la caleta de los pescadores.— SOTO, Corresponsal Especial.

Una escena del trabajo de los pescadores de Los Vilos. Un buzo emerge del mar, con su carga de mariscos.

CAMBIO DE DIRECTIVA DEL CENTRO FEMENINO RADICAL

INTERESANTE LABOR DE ESTA COLECTIVIDAD DE SAN BERNARDO

SAN BERNARDO, 9.— Se llevó a efecto la transmisión del mando del Centro Radical Femenino de esta localidad, en una solemne sesión que tuvo caracteres brillantes.

La señora Carmen Canales, en su calidad de presidente del Centro, hizo entrega del cargo a su sucesora, señora Hilda Lillo de González, después de dar lectura a la memoria correspondiente al año 1947 de su mandato. Al mismo tiempo, se recibieron de sus puestos directivos, las damas que se indican: señora Berta Medina, como vicepresidenta; señora Guadalupe Morante, segunda vice; secretaria, la señora María Luz Leng de Letelier; tesorera, la señora Sudina Vera de Figueroa; las señoras Aída Barrera de Cepeda y Ana K. de Miqueles, como prosecretaria y protesorera, respectivamente; secretaria de bienestar, la señora Yolanda Bastías, y directoras, las señoras Irvina Sáez de Parada y María Vergara de Becerra.

Asistieron al acto la casi totalidad de las asambleistas, que suman casi doscientas damas; también concurrieron numerosos miembros del Partido Radical. Entre los invitados de honor pudimos anotar al diputado del distrito, doctor Raúl Brañes Farmer, a la presidenta de las organizaciones femeninas radicales de Chile, señora Ana Figueroa; a la señora Raquel García de Zamorano, presidenta del Secretariado Femenino Radical y miembro del CEN; al Gobernador del Departamento, señor Rafael Benavente Sanhueza; al regidor de la comuna, señor Cosme González y a otros numerosos miembros destacados de la Asamblea Radical de San Bernardo, entre ellos, el presidente Dr. Orlando Oporto.

LABOR DESARROLLADA

De entre los innumerables actos desarrollados por este Centro durante el año recién pasado, creemos que debe destacarse la labor que efectuó el Ropero Infantil "Juanita Aguirre de Aguirre Cerda", especialmente en lo que se refiere a la ayuda a la maternidad del hospital local. También es interesante destacar las clases de capacitación de la mujer, que impartió el Centro en forma absolutamente desinteresada, sólo velando por mejores condiciones para la mujer. Por otra parte, su acción ha contribuído a despertar la conciencia cívica de la mujer, lo que quedó de manifiesto en la elección celebrada el domingo último.

Usó de la palabra, también, la señora Raquel García de Zamorano, quien tuvo frases elogiosas para las damas radicales sambernardinas, pues expresó que el Centro Radical Femenino de San Bernardo, es el que muestra una más amplia y entusiasta labor, siendo el más numeroso y activo del país.

La señora Ana Figueroa confirmó las apreciaciones de la señora García de Zamorano, y aconsejó a las damas radicales que respalden la acción de los hombres del partido, para que éste llegue a ser el puntal indiscutible de nuestra democracia.

El diputado doctor Raúl Brañes, felicitó también calurosamente a las asambleistas, y en especial, a su ex presidenta, señora Carmen Canales, por la forma brillante en que se han desempeñado. Dijo, asimismo, que el Partido Radical debe preparar a las mujeres, y también a los hombres del país, para que las primeras puedan recibir la ley que les dará el pleno goce de sus derechos ciudadanos.— (E. PERA VALENZUELA, Corresponsal).

SABOTAJE EN FERROCARRIL DE ANTOFAGASTA A BOLIVIA

ANTOFAGASTA, 9.— En la madrugada de hoy se robaron 34 rieles de la línea del ferrocarril de Antofagasta a Bolivia, llamando poderosamente la atención la forma en que se perpetró el robo, debido a que tuvo que emplearse un camión.

Los rieles son los que se emplean para reforzar el terraplen, los que fueron arrancados en forma sospechosa. Se estima que, además del robo, se trata de un intento de sabotaje.— (ARANDA, corresponsal).

$ 21.000.000 SE HAN INVERTIDO EN EL F. C. DE LANCO A PANGUIPULLI

ES DE GRAN IMPORTANCIA PARA UNA RICA ZONA AGRICOLA Y GANADERA.

LANCO, 9.— Ya han transcurridos seis años desde que se iniciaron las obras de construcción del ferrocarril de Lanco a Panguipulli, y sólo se han habilitados 28 kilómetros de esta importante vía férrea. Hasta el momento han sido invertidos 21 millones de pesos. Para el año en curso han sido asignados seis millones y dos millones para la transformación de la estación de Lanco.

La terminación de las obras de este ferrocarril es esperada con verdadera ansiedad por los esforzados habitantes de la zona. Como se sabe, en esta provincia se obtiene una valiosa producción agrícola y ganadera que tiene serias dificultades para ser transportada a los centros de consumo. El ferrocarril de Lanco a Panguipulli, está proyectado para una longitud de 50 kilómetros, y existen posibilidades de ampliarlo hasta la zona cordillerana o sea unir a Chile y Argentina por medio de esta vía.

La Empresa de los Ferrocarriles, tiene verdadero interés en iniciar la explotación de este ramal. En efecto, sólo se espera la terminación de los primeros 27 kilómetros, para iniciarla. — (EL CORRESPONSAL).

CLUB AEREO FUE FORMADO EN EL PUEBLO DE CAÑETE

CAÑETE, 9.— A invitación del Gobernador del Departamento don Manuel Gajardo Cáceres, se reunieron recientemente en la Escuela Superior de Hombres caracterizados vecinos, con el objeto de organizar un Club Aéreo.

Presidió la reunión el Gobernador, quien expuso a grandes rasgos el motivo de la reunión. Se leyeron los estatutos que, en general rigen los Clubes Aéreos del país. Se trató sobre la posibilidad de contar con una cancha apropiada cerca del pueblo, y se abordó el enorme significado que tendría para el progreso de la zona la creación de este Club.

Finalmente, y después de un amplio debate quedó constituído el directorio provisorio, en la siguiente forma:

Presidente, señor Manuel Gajardo; vicepresidente, señor Francisco Anguita; secretario, señor Carlos Moller; tesorero, señor Luis Eduardo Henríquez y directores, los señores Luis Petit Laurent, José Otondo y Tomás Bustos.

Los señores Arturo Ormeño, Manuel Gajardo, Mario Cáceres, Luis Petit Laurent y José Otondo, aportaron cinco mil pesos cada uno para el nuevo Club Aéreo.

Sabemos que una vez hecha calidad esta aspiración, se podrá contar con el servicio de taxis aéreos entre este pueblo y Concepción, ya que el presidente del Club Aéreo de esta última ciudad, señor Mario Sáez, ha prometido estudiar este proyecto. — (CONCHA, corresponsal).

Informaciones de RANCAGUA

MEJORAMIENTO DE LOS SERVICIOS DE MOVILIZACION CON COMUNAS RURALES

MATRIMONIO EN CAUQUENES

Señorita Fattme Manzur Lara.

CAUQUENES, 9.— El domingo 11 del presente, a las 16 horas, en la Iglesia de San Francisco de esta ciudad, contraerá matrimonio la señorita Fattme Manzur Lara, con el señor Alfonso Torres D. Ambos novios pertenecen a distinguidas familias de la región.— (ROJAS, Corresponsal).

NUEVA DIRECTIVA DE PROFESORES

RANCAGUA, 9.— La Unión de Profesores de Chile, Sección Rancagua, en su última sesión y con la totalidad de sus asociados, eligió el nuevo Secretariado para el período 1948, dando de esta manera cumplimiento a sus estatutos.

El nuevo Directorio quedó constituído de la siguiente manera:

Secretario general, señor Hernán Sepúlveda Galindo, profesor del Instituto Comercial; secretario de cultura, señor Víctor Pérez B., Asesor Técnico de la Inspección Prov. de Educación; secretario de organización y control, señor Ramón Rebolledo P., director de la Escuela Superior N.o 3; secretario de correspondencia, señor Octavio Oyarzo O., profesor del Instituto Comercial; secretaria de actas, señorita Olga Cabezas M., directora de la Escuela N.o 44; secretario de prensa y propaganda, señor Fernando Rojas M., profesor de la Escuela Superior N.o 1; secretaria de finanzas, señorita Fresia Díaz R., profesora del Instituto Comercial; secretario de música, señor Fernando Morales A., profesor de la Escuela Superior N.o 20; secretario de Bienestar y deportes, señor Luis Díaz Y., profesor de la Escuela Superior N.o 4.

En esta sesión y antes de efectuar la elección, el señor Sepúlveda dió a conocer la Memoria Anual de la U. P. CH., Sección Rancagua, siendo ésta aprobada por unanimidad.— El Corresponsal.

HA REASUMIDO EL INSPECTOR DE EDUCACION

RANCAGUA, 9.— Ha reasumido sus funciones de Inspector Provincial de Educación, don Adolfo Pérez E., después de permanecer algunos días en Santiago, en la Concentración de Inspectores Provinciales a que convocó en la semana pasada el Ministerio de Educación. Hemos sido informados de que en una fecha próxima se reunirán los inspectores departamentales de Educación para informarse y tratar de los diversos tópicos debatidos en la asamblea nacional, llevada a efecto en Santiago.

COMPROMISO MATRIMONIAL. — Ha quedado concertado el matrimonio de la señorita Eugenia Ibarra Torreaiba con el señor Lupercio Martínez Moreno. Hicieron la visita de estilo el señor Ricardo Martínez Rojas y la señora Norma Moreno de Martínez.— El Corresponsal.

Patrocina el Rotary Club

Existe monopolio

RANCAGUA, 9. — El Rotary Club de nuestra ciudad, se ha estado ocupando en sus últimas sesiones de un problema que está afectando en forma aguda a los intereses generales de la ciudad de Rancagua, y en especial a su vida comercial.

Con el intenso tránsito de excelentes micros entre Rancagua, Santiago y Rengo, a todas horas del día, muchos son los habitantes que aprovechan los magníficos medios de locomoción a la capital para hacer sus compras en el comercio santiaguino, teniendo como consecuencia una merma en el movimiento comercial de la localidad. El Rotary Club de Rancagua, atento siempre a todo problema que significa progreso y bienestar a la colectividad, ha estudiado en forma detenida la manera de mejorar los servicios de movilización de las comunas rurales hacia la capital de la provincia, Rancagua, y de este modo aminorar en parte el decalmiento comercial que se nota. Después de estudiar la materia en referencia, el Rotary Club llegó a la conclusión que existe en la provincia un verdadero monopolio de los servicios de locomoción, muy perjudicial a los intereses del público, pues al alto valor de los pasajes en vigencia en los diversos recorridos rurales hay que agregar el pésimo estado de las máquinas en servicio, que no ofrecen ni comodidad ni seguridad a los pasajeros. Se ha informado que se ha intentado mejorar algunas líneas; pero con el Sindicato ejerce el monopolio de esos servicios y ha impedido que se coloquen otras máquinas entre Rancagua y Doñihue, y entre Rancagua y Graneros.

Tenemos conocimiento que el Rotary Club se seguirá preocupando de este importante problema hasta que encuentre una solución adecuada y de verdadero beneficio para los habitantes de la región. — (EL CORRESPONSAL).

Caso de viruela hay en el Norte

ANTOFAGASTA, 9. — Informan de Pedro de Valdivia, que se presentó un caso de viruela. La afectada es una señora de 33 años. Inmediatamente subió a esa oficina el médico jefe de Sanidad, Dr. Rodolfo Sepúlveda, a fin de disponer urgentes medidas sanitarias e impedir la propagación del mal. — (ARANDA, corresponsal.)

Una reunión del Directorio de los boy scouts

RANCAGUA, 9.— El Directorio provincial de los Boy-scouts de O'Higgins, en su última sesión efectuada en los salones de la Municipalidad de Rancagua, acordó entre otras cosas, iniciar una campaña intensa con el objeto de que el scoutismo de la provincia vuelva a ser el que tanto brillo alcanzara años atrás. Con este fin, el actual Comisionado Provincial, don Iván Vásquez, presentó un interesante plan de trabajo, que fué aceptado entusiastamente por delegados y Comandantes de Brigadas. Otro acuerdo es el que se refiere a la celebración de un campamento de fuego nocturno, el 23 de abril, día de San Jorge, patrono de los scouts, con la concurrencia en masa de las Brigadas de esta ciudad. El enorme entusiasmo demostrado por los concurrentes a esta sesión dejó de manifiesto un franco éxito en estas actividades.— El Corresponsal.

Ampliación de la red de alumbrado

CURACAUTIN, 9.— Para solucionar el problema del alumbrado público de la ciudad, la Municipalidad solicitó la venida del Inspector de los Servicios Eléctricos, señor Enrique Parga.

En su corta estada en ésta, el señor Parga logró zanjar las dificultades existentes y el concesionario de la planta eléctrica aceptó ampliar la red de alumbrado a diversos sectores de la población que venían reclamándolo. — (ARANEDA, corresponsal).

Alarma provoca la supresión de tren

SAN CLEMENTE, 9.— Gran alarma ha causado en el comercio y, especialmente, entre los agricultores la medida adoptada por la Empresa de los Ferrocarriles de suspender la carrera diaria que hace el tren entre Talca y Mariposas.

Esta resolución entorpece y pone en peligro las actividades de los agricultores por cuanto es esta una época de cosechas y las estaciones se hallan abarrotadas de productos de la agricultura que no pueden salir a los centros de consumo.

TRASLADO DE JEFE DE CARABINEROS

Por reciente disposición de la superioridad de los servicios, ha sido trasladado a la Prefectura de Valdivia, el jefe de la Tenencia de Carabineros de esta pueblo, teniente señor Enrique Navarrete Candia. En su lugar se designó al teniente señor Gustavo Smith Domínguez.

VISITA A LA HACIENDA MARIPOSAS

Ultimamente visitó la hacienda Mariposas, de propiedad de la Caja de Seguro Obligatorio, el Gerente del Consorcio de Administración Agrícola, señor Humberto Escobar Morales, en compañía del contador general, señor Oscar Fuentes Ramírez. El señor Escobar se mostró muy satisfecho de su visita, por el buen pie en que se encuentra este predio agrícola.— (MANUEL S. SANCHEZ, Corresponsal).

CAMPAÑA CONTRA LA ESPECULACION

COPIAPO, 9.— Las medidas adoptadas por el Intendente de la provincia, don Ramón Gómez Saavedra, referente a evitar la especulación en artículos de primera necesidad, ha merecido franco aplauso de parte del vecindario, pues debido a la tenaz fiscalización, el comercio local se sujeta estrictamente a los precios oficiales de los diferentes artículos de uso diario para el hogar. En atención a la atinada actuación de dicho funcionario, se ha informado oficialmente que el Gobierno estimó, a última hora, eliminar a Atacama de la lista de zonas de emergencia económica.

ROBO.—Han sido puestos a disposición de la Justicia Ordinaria de Chañaral, Raúl Porras Ortega y Nemesio Chacón González, ex empleados de los FF. CC. del Estado por la responsabilidad que les puede caber en un robo perpetrado en Pueblo Hundido. En efecto el funcionario de la Empresa del Ferrocarril, don Marcos Arqueros notó que el sello de un carro que iba a Antofagasta desde Caldera, estaba roto. Al verificar el registro de la reja se pudo constatar que faltaban 26 bultos de mercaderías, cuyo valor se estima en más de doscientos mil pesos. Le cupo una magnífica labor en estas investigaciones al Sargento Lo de Carabineros, don Artemidoro San Martín Torres.

NOTAS SOCIALES

Viajeros.—

—Ha regresado de Antofagasta el Agente de la Caja Nacional de Ahorros, de esta ciudad, don Carlos Capicelli.

Manifestación.—

Correligionarios y amigos del senador don Humberto Alvarez, han ofrecido en esta ciudad diversas manifestaciones de simpatía en su honor.

Fallecimiento.—

Hondamente sentido ha sido el fallecimiento de don Guido Orlando Bordali Malbrán, acaecido trágicamente el 2 del actual.

Alcalde de Caldera.—

Después de celebrar varias entrevistas con las autoridades de esta ciudad, regresó a Caldera el Alcalde de aquel puerto, don Dionisio Nordenflytch.— (BARQUIN, corresponsal).

Se adoptan medidas de seguridad para evitar el sabotaje

LEBU, 9.— Ante la ola de atentados criminales que se han venido realizando en otros puntos del país contra los trenes de pasajeros, el Intendente de la provincia ha oficiado al Comando de Carabineros, solicitándole que personal a su cargo haga servicios especiales de recorrido en todo el sector de las líneas de los ferrocarriles de su jurisdicción.

Patrullas recorren durante la noche en todas direcciones la línea del ferrocarril para evitar todo posible intento de sabotaje de esta naturaleza.

LA PRODUCCION CARBONIFERA

La Intendencia que lleva un estricto control de la producción industrial, especialmente en aquella parte que se refiere al carbón, ha podido imponerse con gran satisfacción, y así lo ha hecho saber al Gobierno, que se ha registrado un aumento en la producción de este combustible, y es así como en la semana comprendida entre el sábado 27 de marzo al viernes 2 de abril, se han extraído entre las pequeñas minas la cantidad de 5.521 toneladas de carbón, producción ésta que deberá seguir en aumento, pues hay varias minas que están preparando sus trabajos para una producción más intensiva.

En la producción maderera, también se registra un ascenso, como también en la molienda de harina.

Para un mejor control, el Intendente, señor Venegas, ha solicitado la cooperación de carabineros para que éstos informen semanalmente del movimiento de todas las industrias de la provincia, semanalmente.

PARTIDA DE AVENA

Está anunciado el arribo del barco nacional "Allipén", el cual viene a cargar una importante partida de avena y otros cereales, gión, la cual va con destino al como también madera de la re extranjero.— El Corrresponsal.

CAMPEONATO ATLETICO DE LA ZONA SUR HABRA EN VALDIVIA

VALDIVIA, 9.— Durante los días 10 y 11 del presente mes se efectuará en Valdivia el Campeonato Atlético de la Zona Sur. Los dirigentes de la Asociación Atlética local trabajan activamente en los preparativos de esta justa deportiva que tendrá como escenario las pistas del Estadio Municipal.

A este torneo han sido invitadas las Asociaciones de Concepción, Schwager, Lota, Angol, Victoria, Temuco, La Unión, y Osorno. Hasta la fecha han contestado y anunciado su viaje a Valdivia las asociaciones de Concepción, Temuco y Osorno. Se espera que las otras lo hagan cuanto antes.

Las asociaciones de Concepción, Osorno y Valdivia, presentarán equipos femeninos y masculinos, lo que dará mayor importancia al torneo.

Faltan en Mulchén locales escolares

TOME, 9.— Es un problema que se ha pregonado en todos los tonos y en todo tiempo, el de la carencia de locales para establecimientos educacionales en este puerto. Desde el Liceo coeducacional, Escuela de Artesanos y escuelas primarias, todas carecen de edificios apropiados.

Este año se ha palpado con mayor intensidad, por el aumento de matrícula en el Liceo, donde hay salas que son hacinamientos de niños y en que se trabaja en salas con aire enrarecido, apretujados hasta quedar inmóviles.

La Escuela de Artesanos ha debido rechazar matrícula porque su local no abastece en forma, la amplitud que se necesita para sus talleres y dependencia.

Se agudiza este problema en el campo primario, en que por falta de locales se debe dejar al margen de toda educación alrededor de mil niños. En el barrio Bella Vista pomposamente se tiene un letrero que anuncia que se construyen las escuelas. Van dos años que el aviso está puesto y no hay asomos de iniciar tal construcción.

Hay que volver a repetir que Tomé, se merece otra preocupación de las Jefaturas correspondientes o del Gobierno, para solucionar el problema de locales escolares.

Juez de Subdelegación.— Ha reasumido sus funciones de Juez de Subdelegación don Hugo Contreras, que seguirá atendiendo con el horario y en el local de costumbre.

Día de las Américas.— El plantel de educación secundaria de este pueblo ha preparado un programa para conmemorar el día 14 del presente mes, el día de las Américas.

El programa se desarrollará en presencia del profesorado y alumnos en el mismo establecimiento.— (CANALES, corresponsal).

Formación de una brigada de scouts

MULCHEN, 9.— Bajo los auspicios entusiastas del Inspector Escolar de Mulchén, señor Pedro Alvarez y Alcalde de la Comuna, don José García, se formó el seis del presente una brigada de scouts.

Al efecto, a las 18 horas, concurrieron a los salones de la Municipalidad, especialmente invitados numerosos vecinos, presidiendo la reunión el Alcalde.

El Inspector Escolar señor Alvarez, hizo una breve y elocuente exposición, en la que hizo resaltar la importancia del scoutismo, señalándolo como un complemento para la vida educacional de los alumnos.

Conocidas estas finalidades se pasó a elegir un directorio que estará a cargo de la organización de la Brigada y de su existencia misma, el que después de algunos cambios de opiniones dentro de los asistentes, quedó compuesto por las siguientes personas:

Presidente, señor José García González (Alcalde de la Comuna); vicepresidente, señor Pedro Alvarez Ojeda (Inspector Escolar de Mulchén y Nacimiento); secretario, señor Arcadio Guzmán Arévalo (Director de la Escuela N.o 1); tesorero, señorita Elena Gajardo (Directora de la Escuela Vocacional); comandante, señor J. Roberto Quijoz (Profesor de la Escuela N.o 1); ayudante instructor, señor Víctor Muñoz (Ins. de Ejército); directores, señores Juan Guzmán, Florindo Carrasco, Sylvio Cofré, Edmundo Morel, José Pujol, Mario Scharle.

Dentro de gran entusiasmo se tomaron los siguientes acuerdos:

a) Colocar a la institución el siguiente nombre: "Brigada de Boys Scouts Juan T. Scharpe, Mulchén".

b) Considerar a todos los asistentes como socios fundadores de la brigada, y

c) Reunión del directorio en el mismo local a las 17 horas del día viernes 9 del presente.

Por el entusiasmo reinante se vislumbra descontado el éxito de la Brigada de Scouts de Mulchén, la que será su primera presentación en el aniversario patrio del 21 de Mayo próximo.— (BAEZA, corresponsal.

EL PROBLEMA DEL ALUMBRADO EN MELIPILLA

MELIPILLA, 9.— Ya en repetidas oportunidades hemos hecho referencia a los más delicados problemas que actualmente y desde mucho tiempo atrás, afectan a Melipilla y perjudican en forma considerable los intereses de todo el vecindario, sin que hasta la fecha haya habido alguna autoridad capaz de defender con éxito la posición que por obligación le corresponde asumir en tales circunstancias, en resguardo de los intereses generales de la población.

En este mismo momento se ha puesto de nuevo de actualidad, el problema del alumbrado y energía eléctrica, que ha sido por mucho tiempo el más odioso de todos. Ahora se presenta con caracteres más alarmantes, debido a una nuea alza de tarifas solicitada por el propietario de estos servicios, a la Dirección General de Servicios Eléctricos y que fué aprobada recientemente, a pesar de la protesta de los consumidores, de la prensa local y de la opinión pública.

Esta nueva alza que se acerca casi al doble del costo anterior, por capítulo de consumo, sin que los servicios hayan sido realmente mejorados, y estén habilitados para establecimientos industriales de importancia, que es lo que Melipilla necesita, está siendo resistida y motivan un descontento en toda la población, que se propone realizar una presentación formal al Excmo. señor Presidente de la República, don Gabriel González Videla, para solicitarle amparo ante la situación producida y se sirva disponer una reconsideración a las alzas acordadas últimamente, mientras los servicios mencionados no ofrezcan el rendimiento conveniente, que venga a justificar un costo tan elevado.— (JERES, corresponsal).

CORFO DESEA COMPRAR SITIO EN VALDIVIA

VALDIVIA, 9.— El representante de la Corporación de Fomento en esta ciudad, señor Sergio Duhalde, ha enviado una comunicación a la Municipalidad de Valdivia, en la cual expresa que la institución nombrada desea adquirir un sitio de propiedad de la Sociedad Hotel Turismo de Valdivia, ubicado en el barrio de Collico. La Corfo desea construir galpones y talleres en este sitio para sus equipos de maquinarias con que está contribuyendo al fomento de la agricultura e industrias de la provincia. En vista de las ventajas de esta operación, el Alcalde ha enviado un oficio al presidente de la Sociedad Hotel Turismo, señor Pedro Castelblanco, a fin de que esta corporación considere el deseo de la Corfo, agregando que es partidario de la venta.— (VIVEROS, corresponsal).

BLANCO 1161 VALPARAISO TELEFONO 4427

EN TRAMITACION ADQUISICION DE CAFE DE BRASIL

Diez mil sacos de café para las necesidades del consumo interno de nuestra población tiene en gestión la firma comercial "Tres Montes", de nuestra ciudad. Las gestiones han sufrido algunos tropiezos, pero se estima que habrán de ser solucionadas en breve.

En tal caso, sería traído al país en barcos de la Compañía Chilena de Navegación Interoceánica, que atienden la línea entre puertos brasileños y los de nuestro litoral.

Las dificultades que se han presentado, son solamente dos: la primera se refiere al alza del costo de este grano, y el segundo, a la falta de divisas para importación. Subsanadas estas dificultades, sería traído rápidamente al país, el cargamento de diez mil sacos a que nos hemos referido.

ESPECTACULOS DE HOY

AVENIDA. — Cine continuado: Capitán Blood, Murallas de pasión y Tu nombre es mujer.

COLON.— Matinée, vermouth y noche: Envuelto en la sombra.

CONDELL. — Cine continuado: Luces de Buenos Aires y Rebelión.

METRO.— Matinée, vermouth y noche: El tesoro de Tarzán.

MUNICIPAL.— Matinée, vermouth y noche: Perversa.

OLIMPO.— Matinée, vermouth y noche: El gran vals.

RIVOLI.— Cine continuado: El séptimo velo, El Jardín de Alah y La de El enigma de la torre.

RIALTO.— Matinée, vermouth y noche: Toros, amor y gloria y Seriales.

REAL. — Matinée, vermouth y noche: Privilegio de mujer y Tierra del pueblo.

REX.— Matinée, vermouth y noche: Crimen sin castigo.

VALPARAISO. — Matinée, vermouth y noche: Engaño.

VICTORIA.— Matinée, vermouth y noche: De amor también se muere.

VELARDE.— Matinée, vermouth y noche: Garbancito de la Mancha y Toros.

SE REPONDRA SERVICIO DE CARABINEROS

TENO, 9. — Los propietarios y vecinos de la zona de Comalle continúan sufriendo las consecuencias de la falta de Carabineros.

El comité de vecinos, secundado por el regidor de Teno, señor Claudio Alcérreca, ya terminó los trabajos de reparación y habilitación del local para cuartel. De manera que se espera que dentro de poco sean repuestos estos servidores públicos, a fin de que puedan refrenar los negocios clandestinos de licores y los desórdenes de todo orden.

SE ACOGIO A JUBILACION. —Se ha acogido a jubilación y desahucio el profesor primario, señor José Miguel Alvarez, residente en Comalle, después de dilatados años de servicios en la educación y otros cargos fiscales.— (EL CORRESPONSAL).

BUENOS AIRES A EL CALLAO, SERVIRA UNA NUEVA LINEA DE NAVEGACION

LA ESTABLECERA LA CIA. DE MUELLES DE POBLACION VERGARA.

Una nueva línea permanente entre El Callao en el Pacífico y Buenos Aires, en el Atlántico, comenzará a prestar sus servicios, vía del Estrecho de Magallanes, intensificando de esta manera el comercio entre las repúblicas del Perú, Chile y la Argentina.

Esta nueva línea será servida con barcos de la Compañía de Muelles de la Población Vergara, con los barcos adquiridos hace algún tiempo en los Estados Unidos, y que son el "Quinterio", el "Papudo", el "Quintay" y el "Concón", barcos que cuentan con todos los medios necesarios para efectuar un buen servicio de carga.

Además, estos cuatro barcos poseen excelentes cámaras frigorizadas lo que les permitirá conducir carnes congeladas desde Argentina para el Perú, y retornar a Buenos Aires llevando azúcar en bruto y otros productos peruanos, cobre, salitre y otros minerales chilenos, etc., para la Argentina.

Este nuevo servicio se iniciará dentro de poco tiempo más, y ya se tiene todo preparado para servir el comercio entre estas naciones.

FUERTE TEMBLOR ALARMO AYER A NUESTRA CIUDAD

Un fuerte temblor sacudió, a las 16.12 horas, a nuestra ciudad, provocando gran alarma pública, pues el sacudón fué muy recio. La gente salió a las calles por temor a las consecuencias que son de comprender. Pero todo no pasó de ser una alarma.

Poco después de mediodía se comenzó a nublar, y una gran neblina afectó a la ciudad, pero en general el tiempo se ha mantenido en buenas condiciones.

Más tarde, a las 17.20 horas, se sintió un nuevo sacudimiento, pero esta vez fué de menor intensidad.

BM "ANTARTICO" ZARPA HOY PARA PUERTO DE ARICA

El buque-motor "Antártico", perteneciente a los registros de la Compañía Chilena de Navegación Interocéanica, zarpará de Valparaíso en el día de hoy, haciendo cabotaje hasta el puerto de Arica.

Por su parte, otra de las unidades navales de esta misma firma, el "Arica", zarpa mañana con igual rumbo, haciendo cabotaje, y de regreso seguirá a Lota para efectuar un nuevo viaje entre esos dos puntos, llevando productos de la zona sur para los puertos de nuestro litoral norte.

EL VAPOR "MAIPO" DESDE NUEVA YORK ES ESPERADO EL 16

El vapor nacional "Maipo", perteneciente a los registros de la Compañía Sud Americana de Vapores, viene procedente de Nueva York y puertos intermedios, vía del Canal de Panamá, debiendo llegar a nuestro puerto el próximo viernes 16 del corriente. En este viaje trae abundante carga surtida, numerosas valijas con correspondencia y su pasaje completo.

Entre los pasajeros que vienen de Nueva York figuran las siguientes personas: Luis Pardenkooper, señora Folje Pardenkooper; señora Elba Santini, señorita Margarita Santini, señor Humberto Santini; señorita Isabel Mayer-Reichnitz; señora María de la Cruz Castro; señora Sonia P. de Yanquez y señorita María Yanquez.

P.S.N.C.
COMPAÑIA INGLESA DE VAPORES
AVISO A LOS EXPORTADORES
Tenemos el agrado de comunicar a ustedes, que nuestras rápidas y modernas motonaves tipo "S", recibirán carga para LA HABANA en sus futuros viajes a Europa, vía el Canal de Panamá.
PORMENORES E INFORMES:
THE PACIFIC STEAM NAVIGATION COMPANY
AGENTE DE:
THE BRITISH SOUTH AMERICAN AIRWAYS
Valparaíso: Blanco 689 Santiago: Agustinas 1066

AMAGO EN EL CUARTEL CENTRAL DE BOMBEROS

A las 19.40 horas de ayer se dió la alarma general en el puerto, dando como sitio amagado el propio Cuartel General del Cuerpo de Bomberos, en la Plaza Sotomayor. Concurrió la totalidad de las Compañías, pero no hubo necesidad de sus servicios.

Como resultado del racionamiento de la energía eléctrica, se colocó en el tercer piso del cuartel, una antorcha encendida para alumbrar a los moradores de ese sector del edificio. La antorcha cayó y provocó un principio de incendio.

El cuartelero de guardia, don Luis Rivas, con gran temeridad, subió al lugar amagado con un extinguidor y sofocó en gran parte las llamas. Bajó al primer piso y recogió un segundo extinguidor, con el cual logró evitar todo peligro.

La Plaza Sotomayor se repletó de una multitud novadosa, que acudió ante la exagerada alarma dada al amago. Se hicieron comentarios elogiosos para la actitud valerosa observada por el cuartelero Luis Rivas.

SIGUE CONFLICTO DEL SINDICATO DE LOS REMOLCADORES

Las conversaciones directas entre dirigentes del Sindicato Mixto de Remolcadores de Valparaíso y los armadores, que se llevaban a cabo en la Cámara Marítima y Portuaria de Chile, fracasaron lamentablemente, subsistiendo el conflicto, que ya tiene más de un mes de duración.

La ruptura se debió, al estar a nuestras informaciones, a que la Cámara Marítima, previos los informes jurídicos, no estuvo acorde con una de los puntos planteados en las peticiones de los citados personales y que fueron consideradas que no eran motivo legal para el planteamiento de un conflicto.

Ahora, las gestiones han vuelto al seno de la Inspección Provincial del Trabajo, debiendo pasar en la próxima semana a conocimiento de la Junta de Conciliación, en donde deberán continuar las negociaciones hasta su resolución final.

MOVIMIENTO DE VAPORES

PROXIMAS LLEGADAS

Hoy:
PUNTA ARENAS, de Iquique.

Mañana:
GULF MERCHANT, de Nueva York.
TROARN, de Le Havre.
ARICA, de Tocopilla.

Lunes 12:
GULF SHIPPER, de N. Orleans.

Martes 13:
SANTA CECILIA, de Nueva York.
CHILE, de Gottemburgo.

Jueves 15:
THORA DAN, de Nueva York.
PAULA DAN, de Nueva York.

Viernes 16:
MAIPO, de Nueva York.

PROXIMAS SALIDAS

Hoy:
ANTARTICO, para Arica.
ALONDRA, para Iquique.
VINA DEL MAR, para Pta. Arenas.

Lunes 12:
PUNTA ARENAS, para Río de Janeiro.
ARICA, para Lota.

Miércoles 14:
APOLO, para Arica.
CALERA, para Coquimbo.

UN BUEN EDIFICIO DE RENTA SE HA LEVANTADO EN LA CALLE MONEDA ENTRE ESTADO Y SAN ANTONIO

SERA DESTINADO A LOCALES COMERCIALES Y OFICINAS. — ACUSA UN EVIDENTE PROGRESO ARQUITECTONICO.— UNA OBRA DE BENEFICENCIA SERA MANTENIDA GRACIAS A ESTE INMUEBLE.

A los nuevos y grandes edificios de renta que están levantándose en el centro de Santiago, y contribuyendo al embellecimiento y progreso de nuestra capital, hemos de sumar ahora el que se ha levantado en la calle Moneda 840, de propiedad de la sucesión Josefina Martínez de Ferrari.

Ocupa una considerable extensión en la manzana comprendida entre las calles de Estado y San Antonio, lo que equivale decir, en el corazón de Santiago, y por su estilo arquitectónico constituye un motivo de evidente progreso local.

Ha sido planeado por el arquitecto proyectista don Jorge Huneeus, y ha tenido a su cargo la ejecución de los trabajos la reputada firma constructora de Saa, Vial y Cía. Ltda.

El edificio es de seis pisos, subterráneo y terraza, y está dotado de todos los adelantos modernos para hacer de él uno de los mejores en su género. Será destinado casi exclusivamente a oficinas comerciales, toda vez que el valor de la propiedad en ese barrio tan céntrico y tan bien ubicado, lo hace más apto para ser aprovechado en esa forma.

La estructura de la construcción es de una solidez a toda prueba, habiéndose empleado totalmente el hormigón armado, con tabiquería de bloques. Ocupa el edificio una extensión de 36 metros de frente por sesenta metros de fondo. En su disposición interior se han consultado de preferencia la comodidad, la perfecta aireación y la amplitud de los espacios de comunicación. Para mejor aprovechamiento del terreno y de las características de la construcción, se ha abierto pasaje, al que se abrirán amplias y vistosas vitrinas de los locales comerciales de la planta baja.

Cabe consignar la circunstancia de que el edificio en cuestión, ha sido hecho como inversión para el mantenimiento del Hospital de Niños Tuberculosos, que existe en el camino de Puente Alto, y que lleva el nombre de Josefina Martínez de Ferrari, la altruista benefactora, a quien se debe esa obra de tan grandes proyecciones sociales.

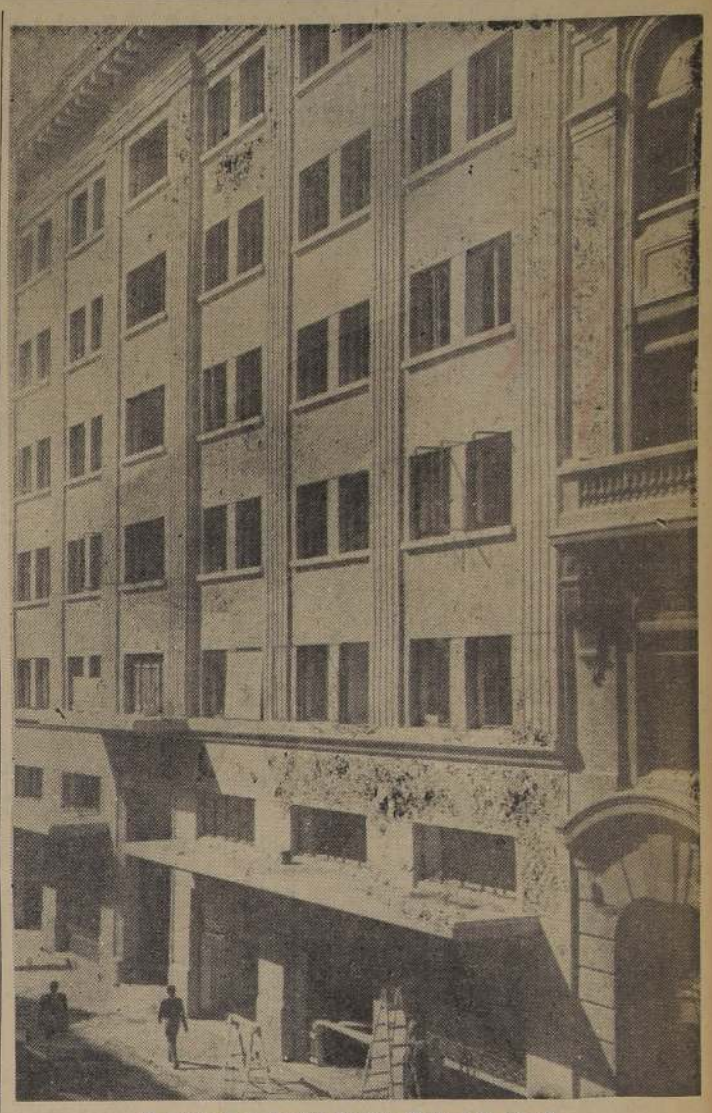

El edificio de la Sucesión Josefina Martínez de Ferrari

NUEVAS POBLACIONES ACORDO CONSTRUIR C. DE LA HABITACION

La construcción de un tercer Sector de la Población Luis Cruz, de Curicó, compuesto de 60 viviendas y 4 locales, y de la Población Oriente, en Talca, formada por 24 viviendas, acordó el Consejo de la Caja de la Habitación, en sesión que concurrió a presidir el Ministro del Trabajo, señor Ruperto Puga Fischer.

En la misma reunión se resolvió ampliar la Población General Belgrano, también de Talca, y comprar a la Cía. Carbonífera de Lota, una extensión de terrenos, ascendente a 38.000 metros cuadrados, para ampliar las Poblaciones de la Caja en aquel centro industrial.

EXPROPIACION DE TERRENOS PARA EDIFICIOS FISCALES

S. E. el Presidente de la República ha impartido instrucciones para que los organismos correspondientes procedan con máxima rapidez en las tramitaciones para legalizar las expropiaciones de terrenos en que se ubicará el bloque de edificios fiscales de Coquimbo, cuya construcción tiene ya totalmente proyectada el Departamento de Arquitectura de la Dirección General de Obras Públicas.

Al respecto se nos informó ayer que el Director de este Servicio, en conocimiento de la resolución de S. E., había dispuesto las medidas necesarias para la próxima ejecución de los trabajos.

LADRILLO "MENICHETTI"
MURALLA Y FISCAL
INSUPERABLE CALIDAD. — RAPIDEZ EN SUS ENTREGAS.
SOLICITELOS A:
MENICHETTI HNOS. Y CIA.
SANTA ROSA 3280 - Fonos 51315 52557

ARRAU-CORTI Y CIA. LTDA.
INGENIERO ELECTRO-TECNICOS
AHUMADA Nº 11
OFICINA 206 — TELEFONO 65443
EJECUTAN LAS INSTALACIONES ELECTRICAS E ILUMINACION ESPECIAL DE LOS LOCALES COMERCIALES DEL EDIFICIO DE RENTA DE
MONEDA 840

VIDRIERÍA ESTEBAN DELL'ORTO S. A.
CASA FUNDADA EN 1875
★
OFRECE PARA ENTREGA INMEDIATA
VIDRIOS SENCILLOS — DOBLE — TRIPLE Y CUADRUPLE
CRISTALES Y ESPEJOS
VIDRIO CATEDRAL — VIDRIO CORRUGADO
DISTRIBUIDORES EXCLUSIVOS DE LOS LADRILLOS Y BALDOSAS DE VIDRIO DELUZ
Oficina y Almacenes de Venta
ESTADO 149 — TELEFONO 87160.
Fábrica de Espejos y Depósitos
SAN FRANCISCO 251 — TELEFONO 83767.
LOS VIDRIOS DE ESTE MODERNO EDIFICIO FUERON SUMINISTRADOS POR ESTA FIRMA.

INDUSTRIA MADERERA A. FIGUEROA S. A.
BARRACA de MADERAS
FABRICA DE PUERTAS, VENTANAS Y PARQUETS
OFRECEMOS PARA ENTREGA INMEDIATA:
PUERTAS Y VENTANAS STANDARD
NICOLAS PALACIOS 1689 (CARRASCAL)
TELEFONO 91097

AGUA CALIENTE a TODA HORA
AUTOMATICOS, económicos, silenciosos.
Capacidades: 30, 50, 80, 120, 180 y 250 litros.
CALIDAD INSUPERABLE
FACILIDADES
TERMO ELECTRICO
TROTTER special
PARA AGUA CALIENTE
MATUCANA 1297 - FONO 92836

IMPERMEABILIZACIONES
FUERON EJECUTADAS EN ESTE EDIFICIO POR:
PÉREZ, REITZE Y BENITEZ S. A. C.
CASILLA 2482. TELEFONO 32031. SANTIAGO
CASILLA 385 TELEFONO 5350 VALPARAISO

FIERRO S. SACK
SAN PABLO 1179 - MORANDE 817

PROPUESTAS PRIVADAS
El Servicio Médico Nacional de Empleados está solicitando propuestas privadas por Artículos Alimenticios y Conservas, las que se abrirán el 20 de abril de 1948, a las 17 horas, en Santo Domingo N.º 1204. Mayores antecedentes en Oficina de Compras.
CALLE TEATINOS N.º 569
De 9 a 13.30 y de 15 a 18.30 horas.

PLANCHAS DE FIERRO 3/16"
USADAS, EN BUEN ESTADO DE EXISTENCIA, EN SANTIAGO.
COMPRAMOS.
OFERTAS: TELEFONO 94320

LINEA DE CARRERA EN EL CLUB HIPICO

DOMINGO 28 DE MARZO

(PISTA LIVIANA)

1.a CARRERA.— PREMIO OXFORD.— 1.100 METROS — SERIE A.

1.o CHURELO, 52; J. S. Olivares.
2.o Arnedano, 54,5; J. Sánchez.
3.o Jamaicano, 54; J. F. Marchant.
4.o Finito, 54,1; P. Flores.

N. T.— 5.o Ensueño, 54; 6.o Simbelo, 54; 7.o Nítido, 53; 8.o Santol, 54; 9.o Juan Carlos, 54,7; 10.o Don Mario, 53; 11.o Tórico, 54; 12.o Ibáñez 54.

Ganada por 1 1|2 cpo.; el 3.o a 1 cab.; el 4.o a 1 1|2 cpo.; el 5.o a 1 cpo. Tiempo: 1.7 3|5.

2.a CARRERA.— PREMIO OREGANO.— 1.100 METROS.— SERIE B.

1.o ROYAL HUNTER, 54,2; J. Olivares.
2.o Campanillero, 54; A. Salazar.
3.o Centro Forward, 53; R. Parada.
4.o Springhill, 54; J. F. Marchant.

N. T.— 5.o Editor, 54; 6.o Maharajá, 54; 7.o Hombretón, 54; 8.o Mabruk, 54; 9.o Cancán, 54; 10.o Mayúsculo, 54; 11.o Tarik, 53,2; 12.o Lupercio, 54.

Ganada por 2 1|2 cpos.; el 3.o a 2 cpos.; el 4.o a 1 1|2 cpo.; el 5.o a 1 cpo. Tiempo: 1.7 3|5.

3.a CARRERA. PREMIO ORAN — 1.500 METROS.— CONDICIONAL.

1.o CONFITERO, 52,5; R. Leiva.
2.o Sonatón, 53; S. Quezada.
3.o Quién Diría, 56; F. Flores.
4.o Estoy Listo, 54; O. Valenzuela.

N. T.— 5.o Gallstué, 54; 6.o Maravedí, 55; 7.o Valiente, 54; 8.o Aristarco, 56; 9.o Categórico, 52; 10.o Kako, 56; 11.o José María, 56; 12.o Proasi, 56; 13.o Guardarropa, 54,5; 14.o Tesoro, 52,2; 15.o Puchero, 54; 16.o Letargo, 55; 17.o Full Speed, 53,3; 18.o Infernal, 55; 19.o Los Notros, 53; 20.o Sentimiento, 56.

Ganada por 3|4 de cpo.; el 2.o a 1 cpo.; el 4.o a 1 cpo.; el 5.o a 1 1|2 cpo. Tiempo: 1.36.

4.a CARRERA.— Premio ORLOFF.— 1.200 METROS.— 5.a SERIE.

1.o SILKO, 57; L. Rodríguez.
2.o Bella Fuente, 51; R. Cornejo.
3.o Sorprendida, 54; G. Silva.
4.o Triguera, 55; G. Sepúlveda.

N. T.— 5.o Afrania, 53,4; 6.o Full 55; 7.o Balancín III, 55; 8.o Terral, 55; 9.o Di Tú, 52; 10.o Soog, 0,3; 11.o Desprecio, 55; 12.o Fusta, 53; 13.o Por Cabeza 55; 14.o Nurmi, 55; 15.o La Fragua, 56; 16.o Texas, 57; 17.o Ofensiva 53,1; 18.o Moscato, 55,7; 19.o Siete Colores 51,2; 20.o Federioo, 50,5; 21.o Puerta de Oro, 49.

Ganada por 1|2 cab.; el 3.o a 2 cpos.; el 4.o a 1 pesc.; el 5.o a 1 pesc. Tiempo: 1.14 1|5.

5.a CARRERA.— Premio OROGO.— 1.200 METROS.— 1.a SERIE.

1.o DESTERRADO, 50; C. Cruz.
2.o Nizarda, 52,4; G. Sepúlveda.
3.o Rayón, 54; J. F. Marchant.
4.o Liberal, 50; R. Parada.

N. T.— 5.o Heroica, 50,1; 6.o Panchito, 55; 7.o La Ira, 53.

Ganada por 1|2 cab.; el 3.o a 1|2 pesc.; el 4.o a 2 cpos.; el 5.o a 3 cpos. Tiempo: 1.13.

6.a CARRERA.— PREMIO VALERIANO.— 1.300 METROS. CARRERA ESPECIAL.

1.o TRIANON II, 50; J. F. Orellana.
2.o Terek, 56; J. Ortiz.
3.o Picafort, 57; C. Cruz.
4.o Bergante, 50,5; Gmo. Silva.

N. T.— 5.o Lotario, 53; 6.o El Gaucho, 51,5; 7.o Paganini II, 53.

Ganada por 1|2 cpo.; el 3.o a 2 cpos.; el 4.o a 1 1|4 de cpo., el 5.o a 1 cpo. Tiempo: 1.51 4|5.

7.a CARRERA. PREMIO OMEN —. 1.200. METROS.— 4.a SERIE.

1.o COMO NAVAJA, 51; J. Sánchez.
2.o Tragaleguas, 50,2; J. E. Cruz.
3.o Miss Bacardí, 51; E. Vásquez.
4.o Blue Bell II, 51; G. Pozo.

N. T.— 5.o Azores, 53; 6.o Manuela, 57; 7.o D. D. T., 51; 8.o Huilliche, 53,2; 9.o Selva Oscura, 51; 10.o Lonquimay, 52,7; 11.o Don Hugo, 55; 12.o Trivial, 50,5; 13.o Tridentina, 51,5; 14.o Elkington, 53,2; 15.o Salerito, 50,3; 16.o Az de Oros, 51; 17.o Sachem 54.

Ganada por 1 1|2 cpo.; el 3.o a 1 cab.; el 4.o a 1 1|2 cpo.; el 5.o a 1 cpo. Tiempo: 1.13 1|5.

8.a CARRERA.— PREMIO OREGANO.— 1.200 METROS.— 3.a SERIE.

1.o HIJO MIO, 53; J. E. Cruz.
2.o Full Sail, 54; J. Ortiz.
3.o Quijote, 5; G. Sepúlveda.
4.o Ruptura, 52; C. Cruz.

N. T.— 5.o Achita 54; 6.o Clavileño, 54; 7.o Dalquiri, 54; 8.o Bombay, 52; 9.o Purifia, 49,8; 10.o Coquelín, 49,5; 11.o Haitiano, 56,4; 12.o Dotingly, 53.

Ganada por 1 nariz; el 3.o a 2 cpos.; el 4.o a 3|4 de cpo.; el 5.o a 1 1|2 cpo. Tiempo: 1.13 1|5.

9.a CARRERA.— PREMIO OPERTA.— 1.200 METROS.— 2.a SERIE.

1.o CALMANTE, 49,3; J. Contreras.
2.o Bósforo, 54; C. Cruz.
3.o Quina, 56; J. E. Cruz.
4.o Orinoco, 51; J. Sánchez.

N. T.— 5.o Filcka, 51; 6.o Maline, 50; 7.o Monada, 51; 8.o La Vedette II, 53; 9.o Sin Humo, 54; 10.o Pepito Grillo, 52; 11.o Merisette, 57; 12.o Ritzy, 51; 13.o Chancellor, 51,5.

Ganada por 1|2 cab.; el 3.o a 1|2 cab.; el 4.o a 1|2 cab.; el 5.o a 2 cpos. Tiempo: 1.13.

DOMINGO 4 DE ABRIL

(PISTA LIVIANA)

PRIMERA CARRERA.— Premio "PERFECTA".— 1.100 metros. Serie B.— Condicional

1.o Campanera, 50; A. Silva.
2.o La Candelaria, 52,5; J. M. Marchant.
3.o Santa Laura, 54; J. E. Cruz.
4.o Atómica, 52,2; G. Sepúlveda.

N. T.— 5.o María Felix, 51,2; 6.o Venerada, 50; 7.o La Estrella, 51; 8.o Chachita, 52,6; 9.o Alegría, 50,7; 10.o Intriga, 52,2; 11.o Ordenación, 52; 12.o Jurídica, 52.

Ganada por 3|4 de cuerpo; el 2.o a 1 cuerpo; el 4.o a 3|4 de cuerpo; el 5.o a 2 cuerpos. Tiempo: 1.7 1|5.

SEGUNDA CARRERA.— Premio PARTIJA.— 1.100 metros.— Serie A.— Condicional

1.o Fornituras, 50; O. Valenzuela.
2.o Laborista, 53,3; M. Quezada.
3.o Tierra Firme, 52; J. E. Cruz.
4.o Fraternidad, 52,4; G. Sepúlveda.

N. T.— 5.o Pólvora, 51; 6.o Drupa, 51,8; 7.o Utopía, 52; 8.o Dieciochera, 52,7; 9.o Lade 52; 10.o Villanería, 50,2; 11.o Cancillería, 50,4; 12.o Forzosa, 52,4; 13.o No Va Más, 51.

Ganada por 1|2 cabeza; el 3.o a 4 cuerpos; el 4.o a 3 cuerpos; el 5.o a 2 cuerpos. Tiempo: 1.7 2|5.

TERCERA CARRERA.— Premio PHYTINA.— 1.300 metros.— Condicional

1.o Off Side, 50; A. Marchessini
2.o Tragalegulas, 54; J. E. Cruz.
3.o Vasca, 54; L. Pérez.
4.o Kalamata, 54; J. F. Marchant

N. T.— 5.o Triguera, 54; 6.o Fusta, 54; 7.o Aprilia, 52; 8.o Afrania, 54; 9.o Cábala, 52,8; 10.o Iaiola, 54,2.

Ganada por 1 cuerpo; el 3.o a 1|2 pescuezo; el 4.o a 4 cuerpos; el 5.o a 1 cuerpo. Tiempo: 1.20 4|5.

CUARTA CARRERA.— Premio PAITANAS.— 1.500 metros.— 5.a Serie.— Handicap

1.o Empeñoso, 58; J. F. Marchant
2.o Chovi, 53; J. Sánchez
3.o Sorprendida, 53; G. Silva.
4.o Peña Roya, 55; A. Gutiérrez

N. T.— 5.o Capotera, 56; 6.o Roseada, 50,2; 7.o Bere 54; 8.o Croupier, 60; 9.o Tarbuch, 48; 10.o Ilegal, 51,3; 11.o Kunihiko, 56; 12.o Griteria, 48; 13.o Argelia, 52; 14.o Blanc de Chine, 49,3; 5.o Sierra Balcarce, 52,2; 16.o Derviche, 48.

Ganada por 3|4 de cuerpo; el 3.o a 1 cabeza; el 4.o a 2 cuerpos; el 5.o a 1 1|2 cuerpo. Tiempo: 1.34 3|5.

QUINTA CARRERA.— Premio PIRAPO.— 1.500 metros.— 2.a Serie.— Handicap

1.o Saipán, 51; R. Cornejo
3.o Hijo Mío, 49,5; J. E. Cruz.
4.o Damiani, 54; L. Pérez.

N. T.— 5.o Gorrión, 54; 6.o Reidor, 58; 7.o Mariscal, 56; Contrabandista, 56; Dúcal, 59.

Ganada por 3|4 de cuerpo; el 3.o a 1|2 cabeza; el 4.o a 3 cuerpos; el 5.o a 2 cuerpos. Tiempo: 1.34 2|5.

SEXTA CARRERA.— Premio COTEJO DE POTRANCAS.— 1.100 metros.— Clásico

1.o Camionera, 52,4; J. Olivares.
2.o Tetranella, 52; L. Rodríguez.
3.o Horos, 52; R. Cornejo.
4.o Gran Duquesa, 52,5; P. Flores.

N. T.— 5.o Pussy, 52; 6.o Débora, 52,1; 7.o Kona, 53; 8.o Originaria, 52; 9.o Chamiza, 52; 10.o Ventada, 52,2.

Ganada por 2 cuerpos el 3.o a 1 pescuezo; el 4.o a 1|2 cuerpo; el 5.o a 2 cuerpos. Tiempo: 1.7 2|5.

SEPTIMA CARRERA.— Premio PINCHE.— 1.500 metros.— 1.a Serie.— Handicap

1.o Disparatero, 53; L. Rodríguez
2.o Necosi, 51; C. Cruz.
3.o Urca, 53; J. E. Cruz.
4.o Princesa, 50,4; A. Salazar.

N. T.— 5.o Nebucano, 50,4; 6.o Lejano Oriente 53; 7.o Belgrano II, 56; 8.o Pegajoso, 59; 9.o Huinco, 54; 10.o Acolín, 49,6; 11.o My Boy 49,5; 12.o Loncopangue, 52.

Ganada por 2 1|2 cuerpos; el 3.o a 2 cuerpos; el 4. a 1 pescuezo; el 5.o a 1 cuerpo. Tiempo: 1.32 3|5.

OCTAVA CARRERA.— Premio PALESTRO.— 1.500 metros.— 3.a Serie.— Handicap

1.o Hinojo, 55; A. Gutiérrez
2.o Gran Vía, 53; J. F. Orellana
3.o Valenciano, 52; O. Valenzuela.
4.o Botabarro, 52,5; P. Flores.

N. T.— 5.o Sátrapa, 52; 6.o Fulanito, 50,6; 7.o Alta Estima, 52; 8.o Faranguita, 52,9; 9.o Cerro Alegre, 52; 10.o Gino Rex, 53,2; 11.o Ceylán, 54,2; 12.o Alfil, 54; 13.o Armiño, 50,5; 14.o Irún, 49,7.

Ganada por 1 cabeza; el 3.o a 1|2 cabeza; el 4o. a 1|2 pescuezo; el 5.o a 2 cuerpos. Tiempo: 1.34.

NOVENA CARRERA.— Premio PORRO.— 1.500 metros.— 4.a Serie.— Handicap

1.o Solón 49,3; Julio González.
2.o Argentino, 54; L. Rodríguez
3.o Moussinka, 54; Juan Sánchez
4.o La Noche, 51,1; R. Parodi.

N. T.— 5.o El Sereno, 43,3; 6.o Norte Claro, 56; 7.o Mediador, 53; 8.o Descartado, 52,2; Wolfi, 56; Itamaraty, 55,5; Cogoti, 52; Río de Janeiro 52; Salpicón II, 49,2; Ecusson, 53,7; Santuzzo, 52; 16.o Mariage, 51,4.

Ganada por 1 pescuezo; el 3.o a 1|2 cabeza; el 4.o a 1 cuerpo; el 5.o a 2 cuerpos. Tiempo: 1.33 2|5.

Ultimas performances en el H. Chile

DOMINGO 28 DE MARZO

PISTA LIVIANA

1.a CARRERA.— 1.500 METROS 7.a SERIE.

1.o CUATRO VIENTOS, 49; L. Espinoza.
2.o Camagüey, 51; Edo. Jara.
3.o Franquicia, 51; R. Parodi.
4.o José Luis, 54; R. Parada.

N. T.— 5.o Pereza, 55; 6.o Talega, 53; 7.o Eslavonia, 49; 8.o Barato, 51; 9.o Maritones, 53.

Ganada por 2 1|2 cpos.; el 2.o a 1 cpo.; el 4.o a 1|2 cpo.; el 5.o a 3 cpos. Tiempo: 1.34 1|5.

2.a CARRERA.— 1.500 METROS. — 6.a SERIE.

1.o LIMAHUE, 54; J. Ortiz.
2.o Croupier, 51; Julio González
3.o Sonido, 52; H. Jara.
4.o Egazti, 49,4; L. Espinoza.

N. T.— 5.o Bouillón, 54; 6.o Idóneo, 52; 7.o Derviche, 50; 8.o Colle, 54; 9.o Fucoque, 52; 10.o Tarbuch, 53; 11.o Ballarín, 53.

Ganada por 1|2 cpo.; el 2.o a 1|2 cpo.; el 4.o a 1 cab.; el 5.o a 1 cpo. Tiempo: 1.33 4|5.

3.a CARRERA.— 1.500 METROS 5.a SERIE.

1.o EMBRUJO 55; G. Sepúlveda.
2.o Espléndida, 54; J. Sánchez.
3.o Fátuo, 56; M. Araneda.
4.o Prolán, 52; Edo. Jara.

N. T.— 5.o Barquichuela, 56; 6.o Tamandaré, 54; 7.o Asarina, 49,3; 8.o Purranque, 50; 9.o Mr. Punch, 49,7; 10.o Keno, 53; 11.o Necio, 52.

Ganada por 2 1|2 cpos.; el 2.o a 1 cpo.; el 4.o a 1 1|2 cpo.; el 5.o a 2 cpos. Tiempo: 1.33 2|5.

4.a CARRERA.— 2.000 METROS — CONDICIONAL.

1.o PARRAL, 55; M. Quezada.
2.o Impasible, 56; L. Rodríguez.
3.o Country Boy, 57; G. Sepúlveda.
4.o Cambullón, 56; L. Cornejo.

N. T.— 5.o Campante, 57; 6.o Rex 56.

Ganada por 1|2 cpo.; el 3.o a 1|2 cpo.; el 4.o a 3 1|2 cpos.; el 5.o a 1 cpo. Tiempo: 2.6 4|5.

5.a CARRERA.— 1.500 METROS. 4.a SERIE.

1.o ESTRELLA POLAR, 53; G Silva.
2.o Mal Humor, 56; M. Araneda.
3.o Marichú, 52; R. Madariaga.
4.o Etsai, 51; L. Espinoza.

N. T.— 5.o Rapaz, 52,5; 6.o Damasquino, 56; 7.o Cacatúa, 52; 8.o Frieda, 50.

Ganada por 1|2 pesc.; el 3.o a 1 cpo.; el 4.o a 1|2 cpo.; el 5.o a 2 cpos. Tiempo: 1.32 4|5.

6.a CARRERA.— 1.400 METROS. — Pr. CONCEPCION.— CLASICO.— HANDICAP.

1.o BUENA UNION, 58; J. Olivares.
2.o Cocora, 53; G. Silva.
3.o Sterling, 51; R. Madariaga.
4.o Piffa, 48,7; M. Araneda.

N. T.— 5.o Milú, 55; 6.o Sampaio, 51; 7.o Belaoura, 60; 8.o Giddap, 59.

Ganada por 1|2 cpo.; el 3.o a 3|4 de cpo.; el 4.o a 3|4 de cpo., el 5.o a 3 1|2 cpos. Tiempo: 1.24.

7.a CARRERA.— 1.500 METROS — 3.a SERIE.

1.o VENIVEREY, 49,5; R. Cornejo.
2.o Luján, 52; C. Giraldes.
3.o Picasó, 55; H. Jara.
4.o Howdy, 48,5; Julio González.

N. T.— 5.o Corruptor, 58; 6.o Lucky Boy, 48,2; 7.o Repetunda, 51; 8.o El Mirador, 53.

Ganada por 1 1|4 de cpo.; el 3.o a 1 1|4 de cpo.; el 4.o a 1 nariz; el 5.o a 1 1|2 cpo. Tiempo: 1.32 2|5.

8.a CARRERA.— 1.500 METROS. — 1.a SERIE.

1.o SUSANA, 48; C. Cruz.
2.o Eliseo, 49,5; M. Valencia.
3.o Pitril, 53; R. Parodi.
4.o Figurín, 57; O. Valenzuela.

N. T.— 5.o Rezongón, 50; 6.o Lucifer, 50; 7.o Aventurero, 58; 8.o Rocinante, 53; 9.o Pechada, 49,5; 10.o Reidor, 58; 11.o Zapateo, 50.

Ganada por 1 cpo. el 3.o a 2 cpos.; el 4.o a 1|2 cpo.; el 5.o a 4 cpos. Tiempo: 1.31 1|5.

9.a CARRERA.— 1.500 METROS. — 2.a SERIE.

1.o DEPRESION, 54; L. Pérez.
2.o Tontorrón, 52; J. E. Cruz.
3.o Insistente, 51; A. Silva.
4.o Botabarro, 49,3; L. Espinoza.

N. T.— 5.o Hidalga II, 55; 6.o Sin Respeto, 53,5; Ceylán, 52; Snow Storm, 50; Armiño, 50.

Ganada por 1 pesc.; el 3.o a 3 cpos.; el 4.o a 1 cpo.; el 5.o a 2 cpos. Tiempo: 1.31 2|5.

DOMINGO 4 DE ABRIL

(PISTA LIVIANA

PRIMERA CARRERA.— 1.200 metros.— CONDICIONAL.— (2 años no ganadores)

1.o TOMEBAMBA, 54; C. Cruz.
2.o Don Mario, 53; R. Cornejo.
3.o Enrique, 52; R. Leiva.
4.o Mabruk, 53; J. Sánchez.

N. T.— 5.o Hunter, 54; 6.o Royal Blasson, 54; 7.o Dumbar, 54; 8.o Deslumbrante, 54; 9.o Tarik, 54; 10.o Mayúsculo, 54; 11.o Alabancioso, 53; 12.o Alvarado, 54; 13.o Procurador, 54; 14.o Sortilegio, 54; 15.o Vértigo, 52; Dorian Gray, 54,3; Tunante, 54.

Ganada por 1|2 cuerpo; el 3.o a 1 cuerpo; el 4.o a 1 pescuezo; el 5.o a 6 cuerpos. Tiempo: 1.14

SEGUNDA CARRERA.— 1.400 metros.— CONDICIONAL.— 3 años, no ganadores)

1.o PITONISA, 56; J. Olivares.
2.o Valiente, 56; M. Valencia.
3.o Junín, 60; H. Caballero.
4.o Hechizo, 56; S. Quezada.

N. T.— 5.o Aristarco, 58; 6.o Lonjazo II, 56; 7.o Guaieva, 52; 8.o Estoy Listo, 56; 9.o Silbato, 56; 10.o Infernal, 58; 11.o Sonatón, 54; 12.o Proasi, 54; 13.o Dibujante, 54; 14.o Categórico, 54; 15.o Letargo, 57; 16.o Gerona, 62; 17.o Cínica, 56; 18.o Gallstué 58.

TERCERA CARRERA.— 1.200 metros.— Sexta Serie

1.o ORENSE, 54; J. Orellana.
2.o Alta Gracia, 52,3; G. Sepúlveda.
3.o Ligero, 54; Edo. Jara.
4.o Jungfrau, 53; P. Flores.

N. T.— 5.o Insanita, 56; 6.o Hidalguia, 52; 7.o Bonnieblen, 54; 8.o Ambara, 50; 9.o Tangalahuer, 51; 10.o Lamar, 56; 11.o Soong, 51,8; 12.o Magnolia, 53; 13.o Bellaco, 52; 14.o Huachafa, 52; 15.o Siete Colores, 52; 16o. Aguántese, 52; 17.o Nebina II, 57; 18.o La Elvira, 56; 19.o Madrugada, 53; 20.o D'Or, 51; 21.o Absinthe, 49

Ganada por 1 cab.; el 3.o a 3 cuerpos; el 4.o a 1|2 cuerpo; el 5.o a 2 cuerpos. Tiempo: 1.13 1|5

N.o 272

CUARTA CARRERA.— 1.200 metros.— 5.a Serie

1.o TEXAS, 52; L. Pérez.
2.o Pátima, 55; J. E. Cruz.
3.o Eco, 52; J. Sánchez.
4.o Amorio, 52; J. Contreras.

N. T.— 5.o Terral, 51; 6.o Bella Fuente, 52; 7.o Kañicura, 52; 8.o Ciprés, 53,5; 9.o Coyunche, 50; 10.o Filibustera, 54; 11.o Por Cabeza, 51; 12.o Cacatúa, 55; 13.o Aniñada, 58; 14.o Quirquincha, 53,6; 15o. Nena, 54,2; 16.o Moscatto, 51,2.

Ganada por 1 cabeza; el 3.o a 3 cuerpos; el 4.o a 1 cuerpo; el 5.o a 2 1|2 cuerpos. Tiempo: 1.13.

QUINTA CARRERA.— 1.200 metros.— 4.a Serie

1.o MITIQUERO, 52,7; R. Leiva.
2.o Glory, 50; J. E. Bravo
3.o Estrella Polar, 55; J. Orellana.
4.o Morera, 54; G. Silva.

N. T.— 5.o Semidiosa, 58; 6.o Rapaz, 49; 7.o Brindis, 52; 8.o Etsai, 50,6; 9.o Running Shoes, 51; 10.o Elkington, 53,3; 11.o Sachem, 54; 12.o Cap'taine, 54; 13.o Oro Purito, 54; 14.o Disparada, 54; 15o. Al Saco, 48; 16.o Merienda, 52; 17.o Gold Nest, 52.

Ganada por 1 1|4 de cuerpo; el 3.o a 1|2 cuerpoo; el 4.o a 1 cuerpo; el 5.o a 1|2 cabeza. Tiempo: 1.13.

SEXTA CARRERA.— 2.000 mts. Premio GMO. MORGAN.— Carrera Especial.— Handicap

1.o CAMPANIT, 56; A. Gutiérrez
2.o Avalancha, 49,4; R. Parodi.
3.o Rocinante, 49,7; R. Madariaga
4.o Irónico, 51; J. E. Cruz.

N. T.— 5.o Rex, 51; 6.o Ka, 50; 7.o Morse 54; 8.o Tajamar, 49,5; 9.o Insistente, 50; 10.o Susana, 51; 11.o Luján, 49,5; 12.o Thrauco, 48; 13.o Michoacán 48,5.

Ganada por 1 nariz; el 3.o a 1 nariz; el 4.o a 1 1|2 cuerpo; el 5.o a 1 cuerpo. Tiempo: 2,6 3|5.

SEPTIMA CARRERA.— 1.200 metros.— 1.a Serie

1.o Piffa, 56; J. Olivares
2.o Quechumalal, 49; C. Cruz.
3.o Compostura, 55; L. Pérez.
4.o Zapatazo, 54; P. Flores.

N. T.— 6.o Kaká, 52,3; 6.o Holiday II, 59; 7.o Kedette, 48,8; 8.o Ballongo, 49,5; 9.o Babilonio, 56.

Ganada por 1 1|4 de cuerpo; el 3.o a 1 cuerpo; el 4.o a 1 1|2 cuerpo; el 5.o a 1 cabeza. Tiempo: 1.11 4|5.

OCTAVA CARRERA.— 1.200 metros.— 2.a Serie

1.o L'EPERON, 58; J. Olivares.
2.o Hospicia, 51; G. Silva.
3.o Dordoña, 50,3; R. Madariaga.
4.o Coplihues, 56; R. Cruzat.

N. T. — 5.o Medioeval, 50; 6.o Falucho, 53; 7.o Traicionera, 56; 8.o El Cairo, 49; 9.o Furia, 50; 10.o Filón, 57; 11.o Personaje, 56; 12.o Garay, 48; 13.o Sin Humo, 55; Firestone, 55 (rodó).

Ganada por 1|2 cabeza; el 3.o a 1 pescuezo; el 4.o a 1 cuerpo; el 5.o a 1 pescuezo. Tiempo: 1.12 2|5.

NOVENA CARRERA.— 1.200 metros.— 3.a Serie

1.o VOL AU VENT, 54; R. Cruzat.
2.o Bombay, 53; J. E. Bravo.
3.o Acurrucadita, 50,7; M. Díaz.
4.o Huerto, 55; A. Salazar.

N. T.— 5.o Magadis, 52; 6.o Acólito, 59; 7.o Dacing Shoes, 56; 8.o Monada, 57; 9.o Lector, 49,3; 10.o Corzo, 51; 11.o Chancellor, 58; 12.o Splendid, 56; 13.o Ankara, 48; 15.o Ramsés, 50; 16.o Trasentina, 53,3.

Ganada por 1 pescuezo; el 3.o a 1 cuerpo; el 4.o a 1|2 cabeza; el 5.o a 1 1|2 cuerpo. Tiempo: 1.12 3|5.

Programas de mañana en ambos hipódromos

CLUB HIPICO

PRIMERA CARRERA.— 1.200 METROS

6 Demagogo 54, R. Parada.
10 Editor 54, M. Valencia.
9 Ensueño 54, J. Olivares.
4 Finito 54, P. Flores.
8 Frutillar 54, J. Orellana.
12 Jamaicano 54, R. Castillo.
11 Mongoles 54, F. Poblete.
2 Navarro 54, J. E. Cruz.
7 Rolf 54, A. Silva.
14 Sortilegio 54, G. Silva.
1 Springhill 54, J. F. Marchant.
3 Tarik 54, R. Cornejo.
13 Thierry 54, O. Valenzuela.
5 Tunante 54, R. Madariaga.

SEGUNDA CARRERA.— 1.300 METROS

24 Diabólico 57, R. Cornejo.
3 Balancín 56, M. Reyes.
20 Etsai 56, F. Poblete.
12 La Fragua 56, H. Caballero.
25 Quirquincha 56, M. Quezada.
19 Criollita 56, J. Sánchez.
17 Full 55, P. Flores.
8 Garroteado 55, A. Vidal.
9 Malú 55, G. Montes.
10 Por Cabeza 55, A. Silva.
18 Terral 55, G. Silva.
13 Argelia 54, R. Leiva.
7 Campero 54, A. Salazar.
11 Ilegal 53, J. Contreras.
26 Joe Luis 53, R. Parodi.
14 Piowawa 53, A. Vásquez.
3 Di Tú 52, R. Castillo.
2 Esquema 52, R. Cruzat.
21 Ofensiva 52, J. Guajardo.
16 Aguántese 51, M. Valencia.
1 Sabá 51, L. A. Correa.
6 Palomina 50, L. Espinoza.
27 Soong 50, J. Orellana.
4 Tarbuch 50, J. E. Cruz.
22 Barato 49, L. Seguel.
23 Coupe D'Or 48, L. Pérez.
15 Derviche 48, C. Gamboa.

TERCERA CARRERA.— 1.300 METROS

11 Ruptura 58, R. Parodi.
21 Repetunda 56, M. Quezada.
2 Sta. Juana 56, R. Castillo.
14 Tragaleguas 56, H. Caballero.
22 M. Bacardi 55, L. Pérez.
18 Azores 54, R. Madariaga.
17 B. Bill 54, G. Pozo.
20 Lonquimay 53, R. Cruzat.
19 Oro Purito 53, F. Poblete.
3 D. D. T. 52, J. E. Cruz.
12 Fichada 52, L. Rodríguez.
5 S. Oscura 52, A. Salazar.
15 As de Oro 51, L. Espinoza.
9 Salerito 51, A. Silva.
3 Salvaje 51, N. N.
16 Sorprendida 51, G. Silva.
23 Falúa 50, L. A. Correa.
7 Fonda 50, O. Valenzuela.
4 Juvenir 50, M. Araneda.
1 La Estrategia 50, A. Marchessini.
13 Pulgarcito 50, R. Cornejo.
8 Triguera 50, A. Márquez.
10 Sebastián 48, M. Valencia.

CUARTA CARRERA.— 1.300 METROS

13 C. de Mayo 56, G. Silva.
6 Quijote 56, A. Gutiérrez.
9 Haitiano 55, H. Caballero.
16 Silko 55, L. Rodríguez.
5 Huilcoco 54, O. Valenzuela.
11 Amor Negro 53, R. Cruzat.
3 Bobine 53, A. Marchessini.
17 Como Navaja 53, P. Flores.
21 Fusilero 53, J. Orellana.
7 Wolfi 53, L. Pérez.
1 Manola 53, R. Castillo.
12 Ankara 51, J. E. Cruz.
8 Carriliano 50, A. Silva.
20 Descartado 50, A. Salazar.
14 Don Hugo 50, G. Retamal.
19 La Noche 50, R. Parodi.
18 Opereta 50, O. Castillo.
10 Bella Donna 49, L. Jara.
15 Huacamayo 49, R. Cornejo.
4 Purifia 48, A. Vásquez.
2 Tortuga 48, J. Contreras.

QUINTA CARRERA.— 1.300 METROS

2 Mindanao 61, J. F. Marchant.
7 Giddap 59, H. Caballero.
3 Punjab 54, Edo. Jara.
1 Amargura 53, A. Salazar.
4 Colpayo 53, J. Orellana.
11 Buines 52, J. Olivares.
8 Dumbo 52, R. Parada.
5 Rapazuela 51, J. E. Cruz.
10 Cabezón 49, J. Contreras.
9 Nizarda 48, R. Cornejo.
6 Panchito 48, A. Vásquez.

CARRERA A.— 2.000 METROS

8 B. Muchacho 76, J. Galleguillos.
6 Necio 76, A. Palma.
4 Pickle 76, A. Chandia.
10 Zephir 76, M. Alfaro.
7 El Rosarino 71, D. Vásquez.
11 Liao Liao 71, E. Meneses.
5 Moctelek 71, G. Cerda.
2 Bari 66, J. Olivares.
9 Recelosa 66, N. N.
1 Copiapó 62, N. N.
3 Free France 60, N. N.

SEXTA CARRERA.— 1.100 METROS

7 Arnedano 54, R. Cornejo.
11 Cambrico 54, P. Flores.
12 Campanillero 54, A. Salazar.
3 C. Forward 54, J. Sánchez.
13 Churelo 54, J. Sánchez.
10 Déjelo Solo 54, J. E. Bravo.
6 Dinamarquero 54, R. Castillo.
15 Distinguido 54, J. E. Cruz.
8 Enroque 54, M. Quezada.
5 Fachoso 54, J. Olivares.
9 Finito 54, G. Silva.
2 Frito 54, A. Gutiérrez.
14 Hombretón 54, M. Ocampo.
1 Ortodoxo 54, J. Orellana.
16 Royal Hunter 54, L. Rodríguez.
4 Tornagaleones 54, R. Madariaga.

SEPTIMA CARRERA.— 1.300 METROS

3 Llorón 61, M. Quezada.
14 Mahometano 61, J. Olivares.
11 Brandsen 60, J. F. Marchant.
5 Sampaio 55, J. E. Cruz.
10 Avalancha 53, R. Parodi.
9 Hinojo 52, J. Orellana.
8 Miserere 52, J. Sánchez.
2 Rancaguito 52, M. Ocampo.
15 Rocinante 52, R. Madariaga.
12 Damiani 51, L. Pérez.
16 Azócar 50, A. Salazar.
13 Michoscán 50, G. Silva.
6 Depresión 49, Edo. Jara.
4 Gay Hussard 49, L. Espinoza.
1 Comendador 48, A. Silva.
7 Gino Rex 48, O. Castillo.

OCTAVA CARRERA.— 1.300 METROS

12 Agalludo 60, A. Gutiérrez.
4 Venoso 57, L. A. Correa.
7 Curanadu 56, L. Pérez.
2 Arcano 55, S. Quezada.
13 Reidor 55, A. Salazar.
9 C. de Hornos 54, A. Aparicio.
11 Kedette 54, Edo. Jara.
10 Liberal 54, L. Jara.
15 La Ira 54, J. Olivares.
5 Quina 53, J. E. Cruz.
1 Solimán 53, L. Rodríguez.
8 P. de Azúcar 52, P. Flores.
3 Internada 50, A. Vásquez.
6 B. Bill 48, J. Orellana.
14 Calmante 48, J. Contreras.

NOVENA CARRERA.— 1.300 METROS

16 Bósforo 58, R. Cruzat.
14 Orinoco 55, J. Sánchez.
13 Tascadero 55, M. Ocampo.
9 Furia 54, Edo. Jara.
12 Gran Vía 54, J. Orellana.
1 Tontorrón 54, G. Sepúlveda.
2 Zapateo 54, E. Canales.
3 Monada 53, M. Reyes.
11 Libreto 52, R. Cornejo.
4 Lutecita 52, A. Vásquez.
6 Maline 52, J. Quezada.
7 Walhalla 52, J. E. Cruz.
17 Salitre 51, R. Madariaga.
8 Rufino 50, A. Marchessini.
15 Sátrapa 50, A. Salazar.
10 Solón 50, J. González.
5 Ajicito 49, A. Silva.

HIPODROMO CHILE

PRIMERA CARRERA.— 1.200 metros.

5 Achalupada 52, O. Acuña.
11 Blenhechora 52, J. Contreras.
3 Carinthia 52, P. González.
8 Drupa 52, J. Bravo.
9 Fraternidad 52, A. Salazar.
6 Injusta 52, B. Sandoval.
10 Madonella 52, G. Retamal.
7 Mariscastaña 52 G. Silva.
1 Mistral 52 L. Correa.
4 Ordenación 52, M. Araneda.
3 Salbonita 52, E. Márquez.
12 Villanía 52, R. Parodi.

SEGUNDA CARRERA.— 1.200 metros

7 Actriz 52, R. Cornejo.
2 Cuadrada 52, C. Gamboa.
3 Dieciochera 52, L. Espinoza.
12 Espiritual 52, M. Aranada.
9 Forzosa 52, L. Rodríguez.
6 La Estrella 52, G. Silva.
4 Mala Fe 52, R. Parodi.
11 Portadora 52, E. Jara.
13 Reseca 52, L. Correa.
10 Tahona 52, J. Contreras.
5 Tierra Firme 52, A. Silva.
8 Tristeza 52, M. Valencia.
1 Utopía 52, J. E. Cruz.

TERCERA CARRERA.— 1.500 metros

6 Bonnieblen 56, J. E. Cruz.
12 Asarina 54, A. Silva.
13 Bellaco 54, G. Retamal.
5 Magnolia 54, J. Sánchez.
3 Clidela 53, E. Jara.
4 Fucoque 53, M. Quezada.
9 Pereza 53, G. Sepúlveda.
10 Tarbuch 53, P. Flores.
8 Chilenita 51, O. Valenzuela.
13 Egazti 51, L. Espinoza.
14 Franquicia 51, M. Valencia.
2 Barbero 50, Jl. González.
7 Coupe Dor 50, R. Espinosa.
16 Barato 49, H. Pereira.
17 Maritornes 49, M. Araneda.
15 Cayeay Vilu 48, G. Palma.
11 Griteria 48, C. Gamboa.
1 La Gamburza 48, S. Carvajal.

CUARTA CARRERA.— 1.500. metros

14 Aprilia 56, R. Corsejo.
11 Ciprés 56, G. Retamal.
7 Delirio 55, A. Silva.
5 Tamandaré 55, B. Sandoval.
8 Fabricante 54, G. Sepúlveda.
17 Litógrafo 54, J. Contreras.
3 Mascarón 54, O. Valenzuela.
16 Bergantín 53, No corre.
1

CRITICA TEATRAL.—

"LA FIERA ESCONDIDA"

MARGARITA XIRGU

Se ha repetido con insistencia que la obra de Manuel Arellano Marín "La fiera escondida" carece de unidad en su desarrollo. Confieso sinceramente que, yo veo en sus escenas una entera congruencia. La unidad es algo muy distinto al fluir manso y aparente de la creación. Las peripecias de esta comedia dramática y su extremado dinamismo tienen un desenvolvimiento lógico. Hay en ella, por lo menos, la unidad de lo vario.

Tan lógico, que lo que sucede en el primer cuadro anuncia al menos perspicaz el futuro desarrollo de la acción. El público, sentimental siempre, sensiblero, desearía que esa pareja de solitronas realizara su sueño y que el viaje pusiera en sus grises vidas el temblor milagroso de la aventura. Pero no todo sucede a la medida del público.

Sabemos que ese viaje se truncará. Aquí el artilugio del comediógrafo se torna excesivamente transparente. Lo que no podemos prever es que el periplo será substituido por emociones más fuertes y recias.

Hay, pues, unidad. Los defectos son, a mi entender, de otra índole.

Vayamos, ante todo, a lo conseguido por el señor Arellano Marín. En primer lugar, su obra interesa. El público se siente arrastrado por el dinamismo, por el ritmo acelerado del acaecer dramático, y, sin advertirlo, interviene en el drama y sigue su desarrollo, tomando la ficción por realidad.

Segunda virtud: el desdén de lo literario. Arellano Marín no habla nunca en primera persona. Deja que los personajes hablen por sí mismos. Lo preponderante en este teatro es el movimiento. Los seres más que dialogar, actúan. Todo aparece supeditado a ese fin. El autor no permite que el ambiente ahogue a sus personajes, ni que la psicología y los análisis de la realidad interior amortigüen la acción.

El diálogo, por lo tanto, es un diálogo "funcional". Está al servicio de los sucesos.

Tercera virtud: la fluidez y propiedad de ese diálogo. El lenguaje teatral no es, como se repite con torpe error, copia del lenguaje de la vida. No podemos olvidar que la dramaturgia es un arte y que —como tal— exige la trasposición de la realidad. Se simula la vida por medios artísticos. El diálogo teatral está hecho —como todo lo que alcanza jerarquía estética— de supresiones, de recortes. El verbo escénico es un esquema, una síntesis.

Cuarta virtud: la teatralidad. El tema está desarrollado con excelente conocimiento de la carpintería dramática. El predominio de la acción sobre lo narrativo no desequilibra el contenido escénico. Al contrario, su ritmo creciente, buscador de un desenlace melodramático, exigía una dosificación que tuviera en cuenta aquel predominio.

Los defectos nacen —paradójicamente— de la facilidad revelada por el autor para crear la vida escénica.

Su dinamismo es de un tipo primario. Es decir, más externo que psicológico o espiritual. La agitación y trasiego de los personajes recuerda la técnica cinematográfica, en la medida en que se aleja de lo teatral.

Esa dinámica exterior no permite a Manuel Arellano Marín el detenerse en el dibujo de los personajes. Con excepción tal vez de Elvira, los seres que intervienen en la obra carecen de personalidad. Son seres vacíos de vida interior. Tal vez, por otra parte, para los designios del autor no la necesiten...

Finalmente, la tesis parece falsa. "Todo ser —nos dice el dramaturgo— lleva una fiera escondida." Esa afirmación no convence, puesto que César, el joven extraviado y criminal, es en la obra un ser excepcional. Es él el malo, el ingrato, el malvado, pero él solo. Los demás son seres de una bondad infinita, tiernos. Incluso el policía procede en forma inconcebible para la profesión que ejerce. No registra la casa, filosofa con la dueña, la trata con una corrección galante y versallesca... y se marcha, sabiendo que el criminal está refugiado en el hogar que visitó. Del desarrollo de la pieza —decimos "del desarrollo de la pieza"— se ve que lo habitual es la bondad y que lo otro, los instintos criminales, las reacciones violentas, la "fiera escondida", es lo singular.

La interpretación dió calidad a la obra.

Margarita Xirgu vivió en forma entera, plena, con sensibilidad y con conmovedora emoción, el íntimo conflicto de su alma. Digamos con todo respeto que a veces acentuó el tono lastimero de su voz. Destacaron en la respectiva incorporación de sus personajes Isabel Pradas y Serrador. El resto, con excepción de René Squella —impreciso en la voz y en la fonética—, se desempeñó con acierto.

Bien la escenografía y la puesta en escena. CRITILO

Carmen Miranda con Don Ameche se unen en un film musical

CARMEN MIRANDA y DON AMECHE

Una magnífica cinta filmada enteramente en tecnicolor que ha dirigido el notable director Irwing Cummings y que está protagonizada por tres famosas estrellas, anuncia el Real para el martes. Se trata de "Aquella noche en Río", protagonizada por la simpática Carmen Miranda, la bellísima Alice Faye y el popular galán de la pantalla Don Ameche.

Esta obra cinematográfica ha logrado aplausos del público en cuanto país se ha presentado. La acción de la comedia se desarrolla en Río de Janeiro, donde las bellas mujeres y la alegría de los carnavales son una parte preponderante en el desarrollo de la trama.

Mack Gordon y Harry Warren son los autores de los números musicales de "Aquella noche en Río". El solo nombre de estos compositores garantiza la calidad de la música que se ejecuta en esta película que vuelve al Real.

Lo que se sabe del ambiente de Teatro

LA compañía de Teatro Imperio que dirige Alejandro Flores vuelve hoy a repetir "Te amo y serás mía", en la cual participan Pepe Rojas, Jorge Quevedo, Venturita López Piris, Cora Díaz y Cora Reyes.

Informaciones que ha conseguido LA NACION nos hacen saber que el 19 de abril pondrá término su temporada teatral en la sala de la calle Estado, Alejandro Flores. Antes de finalizar este conjunto estrenará la comedia de Manuel Linares Rivas "La Garra".

En el escenario del Teatro Bandera la compañía dramática de Margarita Xirgu y Esteban Serrador continúa presentando "La fiera escondida", de Manuel Arellano Marín.

A las 14 horas de hoy se realizará en el Teatro Caupolicán una matinée gratuita en cumplimiento del plan de acción social de la Caja de Empleados Particulares de Chile. En dicha matinée se exhibirán informativos, descriptivos y noticiarios argentinos, chilenos y norteamericanos.

Un concierto extraordinario ofrecerá el miércoles en la noche en el Teatro Municipal la cantante libanesa Arlette El-Khoury, la cual será acompañada al piano por el maestro Federico Longas.

LA AUDICION "CINE AL DIA" NOS ANUNCIA FILM DE LAUREN BACALL

La audición "Cine al día", que desde que se está propalando en los diversos micrófonos de la capital solamente ha entregado al público ideas originales, o indicaciones de su público auditor, está realizando todos los sábados funciones cinematográficas en el auditorium de Radio Sociedad Nacional de Minería. Desde que este programa presentó estas funciones el éxito fué amplio en todo el sentido de la palabra. Para hoy se ha conseguido la película "Tener y no tener", magnífica realización de los estudios Warner Bros, que protagonizan Lauren Bacall y Humphrey Bogart.

La función empezará a las 5 de la tarde y la entrada es completamente gratuita. A las 19 horas se entregarán los libretos de cine y teatro, que escriben Mimí Garfias, Isidoro Basis Lawner, Marcos Correa y Miguel Munizaga Irribarren. Dentro de estos libretos se efectúa el concurso "Qué sabe Ud. de cine", en el cual el público asistente al auditorium puede ganar premios en dinero, fotografías de artistas y un cuadro que han pintado los señores Ortuondo y Tavera. Las preguntas de hoy se basarán sobre la película "El moderno Barba Azul", film mexicano que se estrenará el martes en el Teatro Santiago.

DOS FAMOSOS COMICOS ANIMAN "EL MODERNO BARBA AZUL"; UNA CINTA

Buster Keaton es el mejor cómico del cine norteamericano, y Angel Garasa está ubicado en un lugar de preferencia en la cinematografía mexicana. Estas luminarias de la risa han sido reunidos por Grovas S. A., para protagonizar la comedia "El moderno barba azul", que Cinematográfica Ibarra entregará a la consideración del público el martes en la pantalla del Santiago.

Serán muchos los que seguramente tienen interés en recordar al hombre más serio del cinema, ya que jamás se ha conseguido que Buster Keaton se sonría. Este misterio queda al descubierto en la película que nos ocupa, ya que es el que más celebra las gracias que realiza Angel Garasa. Por otra parte, Buster Keaton desarrolla en varios pasajes de la comedia, un diálogo en correcto castellano, lo que hace aumentar el interés de la película, pues podremos admirar en nuestro idioma al mejor y más serio de los cómicos. Virginia Serret y Luis Barreiro son otras dos figuras que tienen participación en este film, que por los comentarios de diarios y revistas de México, es una obra de verdadera calidad.

PABLO CID ACTUA EN EL "VIOLIN GITANO"

PABLO CID

El salón de té y boite "Violín Gitano" ha añadido a sus últimas adquisiciones la de Pablo Cid, que capitanea un quinteto rítmico que se destaca en todos géneros, que va de lo contemporáneo a lo clásico, y que encuentra siempre la atinada nota melódica. Crooner de este conjunto es el aplaudido cantante Jorge Balmar, dueño de una magnífica voz y que disfruta de popularidad en nuestro ambiente.

Pablo Cid ha conseguido para su elenco un cabal entendimiento. De ahí que cada ejecución del quinteto rítmico encuentre el eco de una sostenida ovación.

"Violín Gitano", la concurrida boite y salón de té que día a día logra un público más fiel y numeroso, ha tenido un nuevo acierto al contratar a un artista de la eficacia y perseverancia de Pablo Cid, que, lo repetimos, triunfa allí ampliamente.

COMPAÑIA CHILENA DE ESPECTACULOS — CCE — LOS MEJORES PROGRAMAS EN LAS MEJORES SALAS

Rex — EL MEJOR TEATRO DE AMERICA — FONOS 31145-31146 HORARIO: 5-6.30 Y 9.45 P. M.

La hermosa actriz Ann Sheridan, en la película Warner Bros: "LA SENTENCIA" (Mayores)
Complemento: Dibujo animado y agradable musical.

REAL — Matinée 3, Vermouth 6.30 y noche 9.45. Barry Fitzgerald en: "EL VENGADOR INVISIBLE" (Menores). Interesante complemento.

SANTIAGO — Matinée 3, Vermouth 6.30 y noche 9.45. La bella María Félix y Pedro Armendáriz en: "ENAMORADA" (Mayores). Ultimos días.

VICTORIA — El galán de moda, Errol Flynn en "LA CARGA DE LA BRIGADA LIGERA" (Menores)

DIECIOCHO — El film musical "TSCHAIKOWSKY" por Zarah Leander y "BODAS DEL DIABLO" (Mayores)

TEATRO METRO HOY — EN SU VERSION ORIGINAL — 12.30 5 P.M. 9.30 P.M.
LO QUE EL VIENTO SE LLEVO — Gone with the Wind
CLARK GABLE · VIVIEN LEIGH · LESLIE HOWARD · OLIVIA de HAVILLAND
SOLO PARA MAYORES DE 14 AÑOS.
ESTA PELICULA NO SE PRESENTARA EN NINGUN OTRO TEATRO DE SANTIAGO
Metro Goldwyn Mayer
Mañana a las 10.30 A. M., Colosal matinée Infantil
1.o Oda a la victoria; 2.o Primeros pasos del deporte; 3.o La Isla Tabú; 4.o La Isla Tabú, 2.a parte; 5.o El gato Pachuco — INTERMEDIO — 6.o Bellezas de Colorado; 7.o Al fin solos; 8.o Al fin solos, 2.a parte; 9.o Los tres sabios; 10.o Gatos rivales.

HOY REAL — MATINEE · VERMOUTH · NOCHE
"LA FAMOSA OBRA DE AGATHA CHRISTIE "LOS 10 INDECITOS" LLEVADO AL CINE CON SINGULAR MAESTRIA."
EL VENGADOR INVISIBLE
BARRY FITZGERALD · WALTER HUSTON · LOUIS HAYWARD
Roland Young · June Duprez · Sir C. Aubrey Smith · Mischa Auer · Judith Anderson · Richard Haydn · Queenie Leonard · Harry Thurston
20 Century Fox

Martes SANTIAGO — MATINEE · VERMOUTH · NOCHE
GROVAS S.A. presenta
PONGA SUS BARBAS EN REMOJO Y VAYA A VER "El MODERNO BARBA AZUL!"
Buster KEATON · Angel GARAZA
"El moderno BARBA AZUL"
con VIRGINIA SERRET · LUIS G. BARREIRO
D. SIRBUT × Cinematográfica IBARRA

Miguel Munizaga opina

La cinematografía francesa, humana, sensitiva, eterna, ha presentado en el curso del año numerosas películas, que recorren toda la gama artística. Hemos visto a Pierre Blanchar en "El Jorobado", un tipo de capa y espada que no se aviene del todo con la personalidad por tantos títulos eminente del célebre actor francés, pero que constituyó para Blanchar un triunfo, porque supo hacer de la creación de Paul Feval el personaje folletinesco que todos conocemos. Michele Morgan se nos ofreció en "La ley del Norte" más hermosa y seductora que nunca. Raimu alcanzó en "El bienhechor" esa nota irónica, de un humorismo contenido por momentos y que de pronto estalla cual un fuego de artificio. En cuanto a Jean Tissier y a Lucien Baroux, los aplaudimos en "La mujer que yo más amé", seguramente la cinta de mayor éxito, la que cosechó un aplauso más sostenido.

Nos cumple ahora hablar de Renée Saint Cyr. Para muchos la mujer más hermosa del París cinematográfico. En lo que respecta a un punto así, de suyo difícil, las opiniones están divididas. Si no es la más bella, podría serlo, puesto que ofrece una silueta estilizada y un rostro moderno, con más ingenuidad que vampirismo. Renée debutó entre nosotros hace doce años en un film que agitó por algunos días las estrepitosas campanas del escándalo. Si el lector hace memoria, y si tiene la suficiente edad para recordar la producción gala de otra época, evocará a la heroína de "Arlette y sus papás", que tal era el título de la película de mi referencia. El tiempo ha seguido su marcha. Son dos lustros, y acaso tres, y la Saint Cyr es la misma muchacha que escribía en su juvenil carnet de baile el nombre de sus admiradores, ya numerosos. El resurgimiento del cine francés, esta industria de postguerra le ha dado posibilidades nuevas. En "Extraño destino" reeditó los laureles de "Noche de Diciembre". Esta última cinta fué para Renée la prueba de fuego, y ella salió airosa de esa prueba; para la crítica universal, superó a Ann Todd, la revelación de "El séptimo velo".

Se me ha pedido una opinión de "Amor a prueba", reluciente eslabón en la cadena de trabajo de Renée Saint Cyr, que no es por cierto la del forzado y sí la de una estrella de carne y de hueso, que a través de diferentes países y en distintos continentes, proclama la gracia incomparable de la mujer francesa.

"Amor a prueba" es la típica comedia gala, con todos los ingredientes del vodevil, donde situaciones inesperadas y chistes oportunos provocan en el auditorio la más favorable de las reacciones. Este género, en Francia, es menos brillante que el similar en Hollywood, pero más profundo dentro de su frivolidad, si se me permite el concepto. Hollywood reviste sus comedias de todo lo brillante; esos escenarios suntuosos, que constituyen uno de los mayores placeres para la vista, pero a veces se trasunta el cartón pintado de prisa, y por instante uno comprende que toda la pedrería es falsa y que el dorado metal no va más allá del oropel. Naturalmente, este no es un juicio capaz de abarcar todo un panorama, porque justo es reconocer que hay comedias norteamericanas insuperables, magníficas desde la primera hasta la última escena.

"Amor a prueba", que me permito señalar como la mejor película entre los estrenos franceses del momento, destaca la labor de Renée Saint Cyr, que tiene aquí como galán a René Lefevre, actor que, pese a sus años, que no son pocos, se defiende bastante bien. Es notable la escena en que este hombre, que usa peluca, peina con extraordinaria soltura su cabello postizo, provocando la envidia de aquellos que hemos visto que en la peineta de cada día, se enredan ilusiones y pelos...

"Amor a prueba", donde hemos encontrado, aunque en forma fugaz, a Lucienne Lemarchand, notable actriz, ha cuidado mil y un detalles. El que pueda comprenderla en su propio idioma, saboreará la chispa que enciende más de una frase en el diálogo, que es alado y pintoresco. Racimo de los viñedos de Francia, exprimido con mano experta, eso es el film que nos preocupa y que procura al espectador no la solución de un problema profundo, y sí el olvido de todas esas preocupaciones, grandes o pequeñas, que tenemos al penetrar en una sala de biógrafo. Misión importante es en el cine sustraernos de la vida misma e incorporarnos por unos cuantos minutos a esa sucesión de imágenes que son vida en cierto modo, pero en este caso una existencia alegre, amable, intrascendente.

Nota: El Circuito Selman y Compañía pidió al crítico Miguel Munizaga Iribarren, una opinión acerca de su actual estreno en el Teatro Baquedano. La nota transcrita contiene esa opinión.

CIA. NACIONAL DE TEATROS S.A. CHILENA — HOY — LOS MEJORES ESPECTACULOS — EN LOS MEJORES TEATROS

CENTRAL (FONO 33555): 3, 6.15 y 9.45 P. M. Edwige Feuillere en la encendida historia de una pasión imposible. (May.) "AMOR SIN MAÑANA"

SANTA LUCIA (FONO 61379): 3, 6.15 y 9.45 P. M. La máxima realización de Hollywood. (Sólo para mayores). "MIGUEL STROGOFF"

CONTINENTAL (FONO 60735): 3, 6.15 y 9.45 P. M. Una de las más grandes cintas que se han hecho: "FUEGO OTOÑAL" (Sólo mayores)

CERVANTES (FONO 88569): 3, 6.15 y 9.45 P. M. "ALMA DE ALPINISTA" Una cinta francesa, llameante de pasión. (Sólo mayores)

FLORIDA (FONO 34289): Continuado de 2 a 6 P. M. Vermouth a las 6.30 P. M. y noche a las 10 P. M. "PAMELA" Una cinta de intriga.

NORMANDIE (FONO 87749): 3, 6.30 y 10 P. M. "EL SEPTIMO VELO" Creación de James Mason y Ann Todd. (Mayores)

ORIENTE (FONO 41345): 6.15 y 9.45 P. M. "AMOR SIN MAÑANA" La escondida historia de un amor imposible.

EL GOLF (FONO GOLF: 257 Y 463): 6.45 y 10 P. M. "FUEGO OTOÑAL" Ruth Chatterton en una de las más grandes películas que se han hecho.

ALCAZAR (FONO 80122): 6.30 y 10 P. M. "MIGUEL STROGOFF" La magnífica versión de Hollywood. (Sólo mayores)

ALAMEDA (FONO 91254): 5.30 y 9 P. M. "LA MUJER QUE MAS AME", "TRES HERMANOS" y 7.o de "A SANGRE Y ESPADA"

PORTUGAL (FONO 51473): 5.30 y 9.15 P. M. "LA MUJER QUE MAS AME" y "TRES HERMANOS"

BANDERA (BANDERA 76. FONO 89111) CIA. MARGARITA XIRGU - ESTEBAN SERRADOR: 6.45 y 10 P. M. Una comedia dramática formidable de Manuel Arellano Marín: "LA FIERA ESCONDIDA"

IMPERIO (ESTADO 239. FONO 32627) CIA. ALEJANDRO FLORES: 6.45 y 10 P. M. Un suceso cómico de deliciosa picardía: "TE AMO Y SERAS MIA"

GUIA DEL ESPECTADOR

EL NUMERO QUE VA ENTRE PARENTESIS CORRESPONDE AL NUMERO DEL TELEFONO.

TEATROS

BANDERA (89111). — Compañía de Arte Dramático de Margarita Xirgu y Esteban Serrador.— Vermouth y noche: La fiera escondida.

IMPERIO (32627).— Compañía de Alejandro Flores.— Vermouth y noche: Te amo y serás mía.

MUNICIPAL (83904).—Vermouth y noche: Ballet Internacional de Tamara Beck.

CINES

ALAMEDA (91254). — Vermouth y noche: La mujer que más amé, Tres hermanas y Serial.

ALMAGRO (33425) — Rotativo María Antonieta y Doble ilusión.

ALCAZAR (80122).— Vermouth y noche: Miguel Strogoff.

AMERICA (52443).— Rotativo: El pecado de Julia, Los muchachos de antes no usaban gomina, Amante fingida y Serial.

ANDES (43811).— Vermouth y noche: La mujer que más amé y Extraña conquista.

APOLO (51746). — Rotativo: Treinta segundos sobre Tokio, El regreso de aquel hombre y Como vienen se van.

AVENIDA (84968).— Cerrado por reparaciones.

AVENIDA MATTA (51435) — Rotativo: El pecado de Julia, Me hicieron criminal y Sendero fronterizo.

BALMACEDA (88768).— Rotativo: El pecado de Julia, La morena de mi copla, 39 escalones y Serial.

BAQUEDANO (65050).—Matinée, vermouth y noche: Amor a prueba y Noticiarios.

BLANCO ENCALADA (91787).— Rotativo: Tonto pillo, Me hicieron criminal y Serial.

BOLIVAR (83689).— Rotativo: Los muchachos de antes no usaban gomina, Festival de Laurel y Hardy y Como vienen se van.

BRASIL (80306).— Vermouth y noche: Abismo y Sangre en el desierto.

CAPITOL (89581).— Rotativo: El halcón de los mares, Tierra generosa y La almohada de la muerte.

CARRERA (86685) — Matinée vermouth y noche: María Antonieta y Doble ilusión.

CAUPOLICAN (85012).— Noche: Campeonato de catch as catch can.

CENTRAL (33553). — Matinée, vermouth y noche: Amor sin mañana.

CERVANTES (88569).— Matinée vermouth y noche: Alma de alpinista.

COLISEO (89975).— Rotativo: Madre, Ellas son así y La pingarita de un niño.

CLUB DE SEÑORAS (33550).— Rotativo: Madre y Extraña conquista.

COLON (90377).— Vermouth y noche: La mujer que más amé, Tres hermanas y Serial.

CONTINENTAL (60735).— Matinée, vermouth y noche: Fuego otoñal.

COUSIÑO (50637). — Rotativo: Gran festival embajada artística 1948. Cine: Como México no hay dos.

CHILE (60728). — Rotativo: La dama pistolera, Sangre en el desierto y El halcón de los mares.

DIECIOCHO (83778). — Matinée, vermouth y noche: Tschaikowsky y Bodas del diablo.

DIEZ DE JULIO (80636).— Rotativo: Juárez, Serenata argentina y Un matrimonio perfecto.

ESMERALDA (64303).— Rotativo: Tonto pillo, El jinete fantasma y El pasado de Julia.

EL GOLF (257 y 463).—Vermouth y noche: Fuego otoñal.

FRANKLIN (50754).— Rotativo: Tonto pillo, Madre, Extraña conquista y Seriales.

FLORIDA (34289). — Matinée, vermouth y noche: Pamela.

HOLLYWOOD (42389). — Vermouth y noche: La mujer que más amé y El bienhechor.

IDEAL CINEMA (92188).— Rotativo: El halcón de los mares, Las casadas engañan de 4 a 6 y Serial.

IMPERIAL (51112) — Rotativo: Más fuerte que el amor, La morena de mi copla y Los muchachos de antes no usaban gomina.

INDEPENDENCIA (62702).— Rotativo: Tonto pillo, El jinete fantasma, Ellas son así y Serial.

ITALIA (41883). — Rotativo: Tonto pillo, El jorobado y Serial.

LO FRANCO (93705). — Rotativo: Nada más que amor, La montaña misteriosa y Serial.

LUX (87030). — Rotativo Carnaval de antaño y Muchachada de a bordo.

MANUEL RODRIGUEZ (66959). — Rotativo: Tonto pillo, La pingarita de un niño, El Halcón en San Francisco y Serial.

MIAMI (85815). — Rotativo: Susana viste de largo, Cortes de Laurel y Hardy, Agregados, Serial y Noticiarios.

METRO (83361). — Matinée, vermouth y noche: Lo que el viento se llevó.

MINERVA (91464).— Rotativo: Más fuerte que el amor, La morena de mi copla y Los muchachos de antes no usaban gomina.

MIRAFLORES (30909).— Rotativo: Tschaikowsky y Un beso apasionado.

MONUMENTAL (91555).— Rotativo: Tonto pillo, Fiel y leal y Vaquero sinfónico.

MAXIM (30611).—Rotativo: Roma, ciudad abierta.

NACIONAL (63568) — Rotativo: La mujer que más amé, El pecado de Julia y Serial.

NORMANDIE (87749).— Matinée y noche: El séptimo velo.

NOVEDADES (94594).—Rotativo: El diablo dice no y Juárez.

NUÑOA (43152). — Rotativo: Tonto pillo, Isabelita, Sangre en el desierto y Serial.

O'HIGGINS (86929).— Rotativo: Tonto pillo, El pecado de Julia, Ellas son así y Serial.

ORIENTE (41345). — Vermouth y noche: Amor sin mañana.

PARIS (80336). — Rotativo: La mujer indómita y Nunca te alejes de mí.

PLAZA (84714).—Matinée, vespertina, vermouth y noche: Los bolillos del diablo.

PORTUGAL (51473).— Vermouth y noche: La mujer que más amé y Tres hermanas.

PRINCESA (85202). — Rotativo: Juárez, El halcón de los mares y Tras ellos, ellas.

PRINCIPAL (83572 y 63741) — Rotativo: Chaplin vigilante, Chaplin presidiario, Chaplin en el teatro, Golpe de Praga y Noticiarios.

PROVIDENCIA (46073).— Rotativo: El halcón de los mares, Me hicieron criminal y Agregados.

ROXY (60689). — Rotativo: Muerte de miedo.

REAL (65555).— Matinée, vermouth y noche: El vengador invisible.

RECOLETA (63874) — Rotativo: Tonto pillo, El jinete fantasma y Serial.

REX (31143). — Matinée, vermouth y noche: La sentencia.

REPUBLICA (93613).— Rotativo: El jorobado, El pecado de Julia y Serial.

RIALTO (41667).— Rotativo: El jorobado, El pecado de Julia y Serial.

SANTIAGO (32888). — Matinée, vermouth y noche: Enamorada.

SANTA LUCIA (61379).— Matinée, vermouth y noche: Miguel Strogoff.

SELECTA.— Cerrado.

VALENCIA (61557).— Vermouth y noche: Tú eres la luz, Tonto pillo y Serial.

VICTORIA (30021). — Rotativo: La carga de la brigada ligera.

ABRIL
10
SABADO
SANTOS DE HOY:
Ezequiel Pr.

SANTOS DE MAÑANA:
León Isaac

Boletín del tiempo

MINISTERIO DE DEFENSA NACIONAL

(Redactado a las 20 horas del día 9 de abril de 1948)

Las malas condiciones atmosféricas del extremo sur se propagaron a toda la zona sur y también hasta parte de la zona central. Se han registrado lluvias desde Talcahuano al sur, con vientos de cierta intensidad del norte. En el resto de la región central se mantuvo bueno, pero nublosos.

APRECIACION GENERAL

Hay probabilidades de que las precipitaciones se propaguen a casi toda la zona central, y más al sur continuará el mal tiempo, con lluvias y vientos fuertes del norte y probables temporales en la costa.

ARICA A COQUIMBO: Bueno, con nubiados parciales y vientos del oeste en el norte.

ACONCAGUA A MAULE: Variable en el norte de la zona, con probables precipitaciones. Mal tiempo, con lluvias en la parte sur. Vientos del norte y noroeste.

CORDILLERA CENTRAL: Variable. Tendencia a mal tiempo.

ÑUBLE A CHILOE: Mal tiempo. Lluvias y vientos fuertes del norte. Probables temporales en el litoral.

GUAPO A EVANGELISTAS: Mal tiempo, con lluvias y vientos del norte en el norte de la zona. Variable, con vientos del oeste y suroeste en la parte sur.

PUNTA ARENAS: Algo nuboso.

INFORMACIONES DE SANTIAGO

TEMPERATURA DEL AIRE (día 9): máxima: 24.6 grados a las 13 horas; mínima: 12.4 grados a las 6.30 horas.

HUMEDAD RELATIVA DEL AIRE (día 9): máxima: 80 o|o a las 7.45 horas; mínima: 46 o|o a las 13 horas.

SOL (día 10): salida: a las 7.01 horas; puesta: a las 18.27 horas.

LUNA (día 10): salida: a las 7.58 horas; puesta: a las 19.11 horas; fase: cuarto creciente el día 16 del presente.

Sección Previsión del Tiempo
Oficina Meteorológica de Chile
Fono 90758

Agencia de "LA NACION"
ROBERTO CARRASCO O
Maule N.o 1006

TARZAN (2026) Hacia el rebaño

Por Edgar Rice Burroughs

OPTICA
LEJOS LEJOS
OSCAR HAMMERSLEY
BANDERA 290
ANTEOJOS PARA EL TRABAJO Y POR RECETA MEDICA

RAMONA
Por
Lino Palacio

FARMACIA de TURNO PERMANENTE HASTA LA UNA DE LA MADRUGADA
Andrade
DEL ICIAS 2902-FONO 92340

TURNO DE BOTICAS

SEMANA DEL 10 AL 17 DE ABRIL DE 1948

FARMACIA	PROPIETARIO	UBICACION
Francia	Castro y Cía.	Moneda 931
Orión	T. Alvarez	Matías Ovalle 298
Ecuador	Correa y Cía.	San Pablo 1277
Profesional	Avendaño y Cía.	San Pablo 2303
Blanqueada	Bittner y Cía.	San Pablo 4056
Matucana	M. Michelov	Matucana 830
Araya	J. Araya	Carrascal 4589
Castillo	R. Castillo	Loreto 162
Santa Elena	G. García	Nueva de Matte 322
Arica	E. Pino	J. J. Pérez 8273
Bremen	J. Otero	Brasil 95
Otero	G. Tapia	Gral. Velásquez 801
Arica	R. Saa	Independencia 2598
Prado	I. Gil	Independencia 1016
San Vicente	Acevedo y Cía.	Recoleta 701
Dominica	Abranson y Cía.	Recoleta 2110
Valeman	G. Meléndez	Av. Buzeta 497
Meléndez	P. Escobar	Dgo. Sta. María 1146
Santa María	J. Brizuela	Molina 509
Chilena	J. Veas	San Ignacio 702
Veas	I. Macaya	Portugal 201
Royal	Serrano y Cía.	Santa Elena 1398
San Judas Tadeo	A. Letorurerie	A. Prat 1401
América	Rodríguez y Cía.	San Diego 2683
París	R. Rojas	B. Guerrero 1500
Rojas N.o 1	O. Rodríguez	Vergara Montt 1896
Mórac	D. Barriga	Sierra Bella 2303
Sierra Bella	B. Sagües	Gran Avenida 2730
Sagües	Bobadilla y Cía.	San Ignacio 4294
San José	G. Orman	Santa Rosa 6567
La Granja	B. Martínez	Gran Avenida 8837
Manuel Rodríguez	S. Bulat	Av. Italia 1501
San Crescente	M. Rocabado	J. M. Infante 243
Las Lilas	Valenzuela y Cía.	A. Providencia 2369
Holandesa	Iriarte y Cía.	A. M. Montt 2502
Radium	A. Fuentes	C. Covarrubias 476
Estadio	Lagos y Cía.	Av. J. P. Alessandri 2083
Macul	S. Rosa	Av. Ekarásaval 3123
Soza	M. Yera	Pedro Lucio Cuadra 119
San José	A. Hochteter	Avda. España 523
Peñalolén	L. Espinosa	V. Mackenna 7193
Bellavista		

1.—ALHAJAS, JOYAS

ALHAJAS TODA CLASE FABRICAMOS. Comerciantes precios especiales. Argollas para novios. Casa Rivera San Pablo 2247. H|A.

ADMINISTRAMOS PROPIEDADES, anticipamos renta. Caja Propietarios. 2 E. 49

ORO, JOYAS, BRILLANTES, platino, plata, monedas antiguas compramos. Supero cualquiera oferta. Bandera N.o 86. 30 A.

ADMINISTRAMOS PROPIEDADES, anticipamos renta. Caja Propietarios. 2 E. 49

JOYAS. ANTES VENDERLAS consúltenos. Pagamos mejores precios. Brillantes. Marfiles. Objetos de arte. Boletos empeño, etc. Bandera 316. Fono 86072. 30 A.

BRILLANTES, JOYAS. Boletos vendo y compro. Supero cualquiera oferta. Ahumada 58, esquina Nueva York. 30 A.

¡NOVIOS! PARA ARGOLLAS Fábrica Sostín.— Nueva York N.o 66. 30 A.

COMPRO ORO Y PLATA. PAGO buenos precios. Alameda 846. 3 M.

NOVIOS, ARGOLLAS ORO 14 y 18 quilates, macizas, grabadas, desde $ 800 par. San Diego 780. Relojería Sportman. 30 A.

2.—ARBOLES, PLANTAS

NOGALES MUY VIEJOS, EN trozos, compramos, pagando buenos precios. Pedir datos: Santo Domingo 1261. Teléfono 86665. H|A.

2.—ARBOLES, PLANTAS

JAZMINES DEL CABO, INJERTados, plantas para jardín, maceteros greda, tierra hojas de litre, ofrece Criadero Corral. Alameda esquina Arturo Prat.— 30 A.

3.—ARMAS, CAZA, PESCA

PISTOLA MAUSER, GRANDE; carabinas Mauser Winchester. Vende. 2 a 5.— Cumming 90, 2.o piso. 10 A.

4.—ARTICULOS PARA CABALLEROS.

CAMISAS DE MEDIDA EN FINISIMAS popelinas, importadas. Oferta réclame de la fábrica. San Diego 168. H|A.

LA MEJOR SELECCION DE camisas. Las más lindas corbatas a precios económicos las encontrará en la Sastrería y Camisería "La Artesana". Alameda B. O'Higgins 2892. 19 A.

5.—ARTICULOS PARA DAMAS.

¡PIELES! TRANSFORMACIONES, curtidos, teñidos. Trabajo perfecto. Merced 301. 18 A.

7.—ARTICULOS PARA EL HOGAR.

USE CERA "OSMA", CASA O. Massa. San Antonio 473. H|A.

ALFOMBRAS COMPRAMOS, vendemos, cambiamos, arreglamos, limpiamos, teñimos. Técnicos expertos. Clínica de Alfombras. Avenida Bdo. O'Higgins 189. Teléfono 30242 — 51799. H|A.

7.—ARTICULOS PARA EL HOGAR.

NIQUELADOS PLATEADOS. Composturas finas en plaqués. Seriedad, garantía, competencia. Diez de Julio 618. Fábrica de artículos de metal "VENTURA" H|A.

¡¡HOTELES, RESIDENCIALES!! Colchones desde $ 200. Somieres, $ 250. Fábrica colchones, somieres, Sobrecamas "Caupolicán".— San Diego 813. Fono 68377 H|A.

10.—AUTOMOVILES, NEUMATICOS, GARAGES.

¿QUIERE VENDER SU AUTOMÓVIL, señor, o comprar otro? Avenida B. O'Higgins 1340. H|A.

VULCANIZACION "EL ESFUERZO", compra, venta, permuta, vulcaniza toda clase neumáticos. Precios módicos. Trabajos garantidos. Seminario 505. H|A.

FABRICAMOS TODA CLASE de tapas para ruedas de todas marcas. Fábrica de Artículos de Metales. "Ventura". — 10 de Julio N.o 618. Niqueladas-plateados. H|A.

BOLSA DEL AUTOMOVIL, SERrano 35, fono: 64819. Compramos, vendemos, permutamos automóviles. Anticipamos fondos. H|A.

AUTOS, CAMIONES, MAQUINARIAS, compra, venta, permutas. Facilidades comerciales. Cajas de fondos Yunque. — 187 Alameda 187 — Marinkovic y García. Fono 32259. H|A.

ESCUELA PROFESIONAL DE Choferes, enseña manejar automóviles y mecánica práctica. Garantiza documentos. 750 Almirante Barroso 750. H|A.

REPUESTOS, ACCESORIOS para autos, camiones. Surtido completo. Diez de Julio 1301, esq. Nataniel. Rudi Petrikowsky. 3 mayo

VENDO NEUMATICOS Y CAMARAS de todas medidas. Entrega inmediata y a domicilio. Teléfono 67251. 30 A.

$ 36.000.— FORD 29, CERRADO, 6 ruedas. Tocornal 623, entre Carmen y Lira, todo el día. 11 A.

11.—AVES, ANIMALES, PAJAROS.

FABRICA DE GALLINEROS Maffi, ofrece gallineros a precios antiguos, caseros, desarmables industriales, dentro o fuera Santiago. Conejeras, perreras, pajareras carpintería en general, instala gallineros directamente del obrero al consumidor. Alameda 1340. Fono 62735. H|A.

¡¡APICULTORES!! COLMENAS, artículos en general para esta industria lucrativa: E. Becker. Santo Domingo 1156, casilla 793. Santiago. H|A.

POLLITOS UN DIA, LOS SABADOS, diferentes razas, finísimas. Pollas ocho semanas, compre y haga sus reservas anticipadamente. Local de ventas, Avenida Providencia 1998; local 4.o o la criadero; Avda. Osandón 78, La Reina. Industria Avícola Pío-Pío. Casilla 9873. H|A

13.—COMPRAVENTA.

COMPRAMOS DENTADURAS, dientes sueltos usados.— Bandera 86. 30 A.

COCINA GAS YUNKER, ESmaltada, 4 platos. Vende. 2 a 5. —Cumming 90, 2.o piso. 10 A.

BALANZA IMPORTADA, 15 KIlos, vendo. Grajales 1955, Departamento B. 10 A.

16.—DOCUMENTOS EXTRAVIADOS.

HABIENDOSE EXTRAVIADO el recibo N.o 958, de la Sociedad Minas y Fertilizantes S. A., por 38 acciones, a nombre de Ramón Noguera Prieto, queda nulo por haberse dado el correspondiente aviso. 10 A.

EXTRAVIO DE TITULOS. — Habiéndose extraviado los títulos de acciones de la Cía. de Seguros "La Solidaria", N.o 246, 271, 277, 318, 347, 346, 441, 442, 471, 472, 473, 565 y 577, quedan nulos y sin ningún valor, habiéndose dado el aviso correspondiente a la Compañía. 11 A.

HABIENDOSE EXTRAVIADO los Certificados de Custodia N.os 34344, 34803, 36444, 23907, 31211, 36559 y 33610, a la orden de Parroquia San Luis Beltrán de Barrancas, representativo de 550 accs. Papeles y Cartones, 78 Tierra del Fuego, 115 Renta Urbana, 69 Banco de Chile y 22 Banco Hipotecario de Chile, con un valor nominal de $ 35.744, quedan sin efecto, ni valor alguno por haberse dado el aviso al Banco. 11 A.

HABIENDOSE EXTRAVIADO cheques Serie y N.os 525342, 525344, 525347 y 525348 del Banco Sud Americano, Sucursal Suñoa, quedan nulos y sin valor por haberse dado el aviso correspondiente. 11 A.

EXTRAVIO. — HABIENDOSE extraviado el duplicado del contrato provisorio de subscripción N.o 409, por una acción de la Sociedad Anónima de Deportes Club de Golf Santiago, perteneciente al señor Tomás R. Leighton, queda nulo y sin valor por haberse dado el aviso correspondiente a la Sociedad. 11 A.

18.—EDUCACION

ACREDITADO INSTITUTO Técnico, Santo Domingo 1307, esquina Teatinos, comercio completo, modas, dactilografía, taquigrafía, telegrafía, sastrería, peinados. 19 A.

GIFFORD'S FOUR SHORT Stories. Aprobado para lectura práctica para terceros y cuartos años de humanidades. Precio: $ 5. 3 My.

GIFFORD'S KALEIDOSCOPE of Life. Precio, $ 5.— Pidalos en Moneda 727. Oficina 610, 6.o piso. Librerías: Universo, Zamorano y Caperán. 3 My.

GIFFORD PROFESOR DE INglés. Clases individuales y colectivas. Traducciones Castellano-Inglés. Moneda 727. Oficina 610, 6.o piso. 3 My.

ACADEMIA "FENIX". — Matrícula abierta, cursos Modas, Corte, Confección, moda infantil, lencería, chinelas, camisería. Enseñanza completa, eficiente, económica, por profesoras especializadas. Sistema de facilísima comprensión y aplicación inmediata. Atención esmerada. Otórgase diplomas legalizados. Solicite prospectos. Santo Domingo 1030 (cerca Puente). 21 A.

EL 5 DE ABRIL EMPIEZAN nuevos cursos. Matrícula diariamente. Solicite prospectos. Instituto Comercial Mixto "Alfredo Torrealba". Huérfanos 1734. Contabilidad, Dactilografía, Taquigrafía Rolsan. Redacción. Aritmética. Ortografía. Auxiliares de Comercio. 23 A.

CASA DEL ESTUDIANTE "Pedro Aguirre Cerda". Señora: ¿Se quedaron sus niños y niñitas sin matrícula? Tráigalos a la Casa del Estudiante "Pedro Aguirre Cerda". Preparatorias, (2 años en uno). Humanidades e idiomas. Exámenes válidos. Externado y medio pupilaje. San Isidro 81. Matrícula de 1 a 3, y de 7 a 9 P. M. 11 A.

18.—EDUCACION

INSTITUTO FEMENINO. Estado 225. Corte y Confección. Modas. Lencería. Moda infantil. Camisas de caballero por el mejor Sistema Camps. Sombreros. Flores. Juguetes. Cursos rápidos, diurnos y nocturnos. H|A.

MODAS, CORTE Y CONFECCIÓN. Cursos rápidos. Sistema moderno. Profesora especialista. Alumnas confeccionan trajes primer mes. Lencería. Clases diurnas y nocturnas. Diplomas válidos. Academia Nacional de Corte y Confección. Rosas 1353 fono 88690. H|A.

¡OJO! ¡TRIUNFE USTED! Escuelas Politécnicas Profesionales "Díaz Gascogne".— ¡Apresúrese! Pida prospectos. — Santo Domingo 670. 30 A.

ESCUELA CHILE DE TELEgrafía eléctrica, con treinta años de existencia, ofrece a la juventud de ambos sexos los cursos (diurnos y nocturnos) de Telegrafía, Radiotelegrafía y Dactilografía. Matrícula abierta. Bascuñán Guerrero 260. 18 M.

CORTE CONFECCION, PEINados, Permanentes, Macánica Dental. Solicite prospectos. Instituto "Alonso Figueroa". Catedral 1257 10 A.

MATRICULA ABIERTA, CURsos comercio para señoritas: Vespertinos para empleados. Contabilidad, Redacción, Taquigrafía, Dactilografía. Solicite prospectos. Instituto "Alonso Figueroa". Catedral 1257 10 A.

CANTO, DICCION, IMPOSTAción voz. Profesor Carlos de Serena. San Diego 280-D. Estudios especializados en Italia. 6 Jl.

NUEVOS CURSOS COMPLEtos comercio. Comprenden: contabilidad, aritmética, cálculo comercial, redacción, taquigrafía, ortografía, legislación, inglés, escritura máquina, documentación comercial. Sección separada para señoritas. Cursos especiales para alumnas, sin humanidades. Enseñanza perfecta, profesorado, especialista; métodos modernos de positiva eficiencia. Cursos nocturnos: contabilidad, aritmética. Preparación comercial, taquígrafos, dactilógrafos, corresponsales. Solicite prospectos. Instituto de Contabilidad. Fundado 1922.— Santo Domingo 1030. Fono 69595. 20 A.

APRENDA ESCRITURA máquina en forma perfecta. Cursos 15 días, un mes, dos meses.— Instituto de Contabilidad. — Fundado 1922. Santo Domingo 1030. 15 A.

GIFFORD'S FIRST ENGLISH Book. Aprobado para primer año de humanidades. Precio: $ 6. 3 My.

SOTO SILVA, EGRESADO Conservatorio, escuela alemana, metodología moderna, comunica sus alumnos reanudó clases piano, teoría, solfeo, primero abril.— Victoria 565. Teléfono 50627. 17 A.

ADMINISTRAMOS PROPIEDades, anticipamos renta. Caja Propietarios. 2 E 49

S. SACK
FIERRO NACIONAL
REDONDO CUADRADO PLANO
S. PABLO 1179
MORANDE 817

18.—EDUCACION

MATRICULA ABIERTA: CORte, Permanentes, Belleza, Mecánica Dental, Dactilografía, Taquigrafía. Solicite prospectos Instituto Moderno Profesional. Mac-Iver 549. 10 A.

CURSOS COMERCIALES PITman. Dactilografía al tacto. Taquigrafía Pitman. Contabilidad Redacción Comercial. aritmética. Ortografía. Cursos rápidos. Solamente a señoritas. Instituto Femenino. Estado 225. H|A

SEÑORA, ¿USTED TRABAJA? deje a sus niños y niñitas en la Casa del Estudiante, "Pedro Aguirre Cerda", donde se les cuidará y enseñará en San Isidro 81. Matrícula de 1 a 3, y de 7 a 9 P. M. 11 A.

19.—ELECTRICIDAD.

CASA A. VALENZUELA. INSTalador técnico autorizado. Materiales eléctricos. Instalaciones luz, fuerza y calor. San Diego 1974. Fonos 51752-52869. H|A

20.—FOTOGRAFIAS

FOTOGRAFIA BLANCO. SAN Pablo 1483 (esquina San Martín). Retratos. Ampliados. Reproducciones. Trabajos de aficionados. Garantía. Seriedad Rapidez. H|A

21.—HOTELES.

HOTEL BRASIL 44, TODAS las habitaciones con radio. H|A

22.—IMPRENTAS, LIBRERIAS, ETC.

PLUMAS FUENTE, ENCENDEdores, lápices arreglo. Galería Alessandri N.o 30. 30 A.

24.—MATERIALES DE CONSTRUCCIONES

INDEPENDENCIA 538. BOMBas para riego. Consulte nuestros técnicos expertos. Materiales para construcción. Industrias, Agricultura H|A.

FIERRO PARA TECHO, PUERtas, ventanas, galerías, zócalos, balcones, ventanas de fierro, tabla piso, cielo roble, pino oregón, baldosas, parquet de lingue grueso, etc., de las nuevas demoliciones. Arturo Prat 650. Fono 67949. (compro edificios para demoler). 10 A.

PAPELERIA CENTRAL. NUEva York 63 Casilla 722 lindo surtido papeles importados y nacionales. Despacho a provincias. H|A.

GRAN BODEGA, AVENIDA GEneral Bustamante 772. Teléfono 45184. Materiales para construcciones H|A

PAPELES MURALES NACIOnales e importados. Siempre precios bajos. Arturo Prat 361. Papelería Nacional. H|A.

LIMPIEZA DE FOSAS SEPTIcas. Galería Alessandri 237-F. Fono 83610. 17 A.

MARMOL RECONSTITUIDO. mesones, toda clase de cubiertas, lavaderos, lavaplatos, mesas para jardín, bancos. Irarrázabal 291. Fono 44344. 12 A.

FIERRO ACANALADO.— GALvanizado. Sack. 30 A.

PINTURAS, PASTA.— SACK. 30 A.

FABRICA DE BALDOSAS, realizando su existencia. Baldosas en todos colores: 3755-San Pablo-3758. Teléfono 92427. Precios bajísimos. H|A.

S. SACK, BARRACA FIERRO, San Pablo 1179.—Morandé 817 Precios bajos. 30 A.

24.—MATERIALES DE CONSTRUCCIONES

FIERRO GALVANIZADO LIso. Sack. 30 A.

FIERRO REDONDO PARA construcciones. Sack. 30 A

FABRICA CANALIZACION DE fierro, ofrece: canales, bajadas, caballetes galvanizados, a precios muy convenientes.— Matucana 551. 13 A.

MATERIALES DEMOLICION: Puertas, Cortinas fierro, Maderas, Vigas pino, Fierro T, Tablas piso, Planchas zinc, Sanitarios y toda clase de materiales.— San Diego 1278. 29 A.

25.—MAQUINARIAS.

MOTORES ELECTRICOS ALternos y continuos, vendo. Catedral 1285. Teléfono 83575 H|A.

BOMBAS CENTRIFUGAS IMportadas, nacionales, todos tamaños. Motores bencina o eléctricos. Fábrica Ingeniero Cintolessi. Fono 93732. Santo Domingo 4140. H|A

BOMBAS TRANSVASIJAR VInos, sobre carros. Fábrica ingeniero Cintolessi. Santo Domingo 4140. Fono: 93732. H|A

BALANZA MOLINILLOS, PIcadoras cortadores fiambre vendemos, compramos. Reparaciones garantidas. Ex jefe técnico Hobart-Dayton, 24 años. "Precisión Hispana" Alameda B O'Higgins 287. Fono 34223. H|A.

CAFETERAS EXPRESS, BAños maría, loncheras, jugueras, ventiladores, lavadoras ropa. "Precisión Hispana". Avenida Bernardo O'Higgins 287. Teléfono 34223. H|A.

26.—MAQUINAS DE COSER

MAQUINAS COSER Y ESCRIbir, compro-vendo. Reparaciones garantidas. CASA PUPKO. 10 de julio 318-B. Fono 51223. H|A

VENDO MAQUINA COSER BObina. Arturo Prat 1472 el5. 10 A.

27.—MAQUINAS DE ESCRIBIR.

SIMS, OFICINA TECNICA MAquinas escribir, sumar, calcular. Teatinos 551. Teléfono 60273. H|A.

MAQUINAS ESCRIBIR, CALcular, sumar; compra venta. Reconstrucción general. Servicio mecánico. Ahumada 20, altos Fono 61207. H|A.

4.500 MAQUINA DE ESCRIBIR Portátil Remington Junior, vendo. Bascuñán 1283. 11 A.

28.—MUSICA.

CASA DOGGENWEILER. ESpléndidos pianos de estudio. Pianos concierto, marcas acreditadas. Amplios créditos. Arturo Prat 166. Fono 86961. Casilla 2654. H|A.

29.—MODAS. Y CONFECCIONES.

CORTE, CONFECCION, MOLdes sobre medida. Bordados máquina, 822 Monjitas 822. H|A

CALZADO "ELEGANCIA". MOdelos elegantes creados por su dueño: Luis A. Reyes. 332 San Francisco 332. — ¡Precios módicos! H|A

30.—MUEBLES Y MENAJES.

MUEBLES CORTINAJES LAMparas consignaciones. Recibimos sus muebles usados parte pago. Presupuestos. Catálogo. Facilidades. Casa Suárez Rosas 1306 esquina Teatinos. H|A.

FABRICA DE IMPERMEABLES DE JOSE MEDVINSKY
Impermeables para señoras, caballeros y niños, blancos y en seda estampada; varios colores para señoras. Gabardinas para caballeros; capitas para niños.
Mantas y trajes de cuero para obreros.
Almirante Latorre 308
Teléfono 86304
Sábado abierto todo el día

30.—MUEBLES Y MENAJES

COLCHONERIA "LONDRES" ofrece colchones para colegiales, en algodón y lana, colchas, frazadas, catres, sommieres, precios de ocasión. San Diego 231. H|A.

MUEBLERIA "CHELINO" Luis Celino Flores. Arturo Prat 262 Fono 66631 Muebles exclusivamente estilo normando. H|A

MUEBLES "ASTRAL" SON los mejores. San Diego 49 (Plaza Almagro). Muebles modernos Precios económicos. Amplios créditos. Provincias: embalajes gratis. H|A

ROSAS 1777 MUEBLERIA Central ofrece: Dormitorios 2.800— Comedores 2.500— Hall 1.800 También créditos. Muebles Central Rosas 1777. H|A

¡OCASION!! VENDO AMOBLAdos dormitorios, comedor, hall y muebles sueltos. Delicias 2456 1 M

¡¡SOMMIERES!! COLchonería Francesa: reforma colchones comletlo. San Diego 9.— Teléfono 86259. 30 A.

33.—NEGOCIOS, VENDEN.

VENDO O ARRIENDO RESTaurante, terminal micro San Pablo. Tratar de 12 a 13 en Gamero 2451. 1 A

34.—NOTIFICACIONES Y CITACIONES.

HABIENDO COMPRADO EL negocio de Botillería del señor Miguel Cabré Martínez, ubicado en Placer 598, no respondo por cuentas atrasadas. 11 A

36.—OCUPACIONES BUSCADAS.

ME OFREZCO DE CUIDADOR de construcciones o escuelas. Buenas recomendaciones. — J. M. Cabezas Salinas.— Orquídeas 1078. (Micros Est. Francés. 10 A.

PRECISO TRABAJAR URGENte, cualquier trabajo; 3.o humanidades. Buenas recomendaciones; 21 años.— Guillermo. Fono 64766. 10 A.

ME OFREZCO DE CUIDADOR Quinta. Buenas recomendaciones. Orquídeas 1078. J. M. Cabezas Salinas, Providencia. 10 A.

37.—OCUPACIONES OFRECIDAS.

NECESITO UN REPARTIDOR pan, doy carretón. Dos jóvenes oficiales panaderos, prefiero sean de Temuco. Mercedes Mira 65. 14 A.

SE NECESITA NIÑERA, EN Alameda 3490. 11 A.

38.—PERFUMERIAS.

PERFUMERIA AVATTE BANdera 320. Pelucas, Trenzas Rizos y Armados: $ 0.50 centímetro. Esencias por gramos. H|A

40.—PRESTAMOS, DINERO INVERSIONES.

HIPOTECAS ENTRE PARTIculares. Efectuamos tramitación completa. Consúltenos, sin compromiso. Oficina "ENE" Huérfanos 1223. 6-E 9

NECESITO $ 10.000, PAGADEros, según convenio, garantía letra o cheque. Teléfono 86076 casilla 1508. 11 A.

42.—PROPIEDADES COMPRAN.

COMPRO PARCELA, ADRIAN Ampuero.— Los Serenos 475, oficina 107. H|A

COMPRO CASA ANTIGUA Ñuñoa, cualquier estado.— Adrián Ampuero.— Los Serenos 475, oficina 107. H|A

COMPRO BUNGALOW, GOLF o Stade Francais. Urgente. Ampuero.— Los Serenos 475, oficina 107. H|A

COMPRO SITIO INDUSTRIAL —Ampuero.— Los Serenos 475, oficina 107. H|A

PROPIEDADES AL SUR DE Av. MATTA:

$ 55.000.—Victoria, casita interior, comedor, un dormitorio, baño, lluvia, cocina y patio.

$ 165.000.—Madrid, casa un piso, sólida, con hall, comedor, 3 dormitorios, baño, dependencias, patio.

$ 175.000.—Arauco, esquina, casa de 3 piezas, local y patio.

$ 175.000.—Artemio Gutiérez, casa un piso, sólida, living, comedor, galería, 2 dormitorios, baño, cocina y patio. Facilidades de pago.

$ 180.000.—Roberto Espinoza, casa nueva, un piso, tiene local, 3 piezas, baño y cocina y patio.

$ 200.00.—Rogelio Ugarte, casa un piso, sólida, bien tenida, con hall, comedor, 3 dormitorios, baño, dependencias, patio.

$ 220.000.—Pedro León Ugalde, casa un piso, bien tenida, sólida, living, comedor, 3 dormitorios, baño instalado, cocina, patio con parrón. Facilidades de pago.

$ 220.000.—Entre San Ignacio y Ochagavía, casa un piso, 15x49 metros. Hall, comedor, 4 dormitorios, baño, dependencias, patio y parrón.

$ 235.000.—Lira, casa un piso, sólida, con hall, comedor, 3 dormitorios, baño, dependencias, jardín y árboles frutales.

$ 240.000.—Franklin, casa un piso, sólida, buen estado, tiene hall, 4 piezas, baño y dependencias. Deuda 20.000. Caja Nacional de Ahorros.

$ 280.000.—Juan Vicuña, amplia casa de un piso, sólida, bien tenida. Tiene hall, 3 piezas, baño instalado, patio con parrón. Deuda 60.000. Caja EE. PP. y PP. y facilidades.

$ 300.000.—Av. Vicuña Mackenna, casa un piso, sólida, con living, comedor, 4 dormitorios, baño instalado, dependencias, patio con parrón.

$ 350.000.—Entre San Francisco y Santa Rosa, casa un piso, sólida, buen estado. Living-comedor, 3 dormitorios, baño, dependencias y patio.

$ 380.000.—Av. Portugal, casa moderna, 2 pisos, muy bien tenida, sólida. Hall, comedor, salón, escritorio, 3 dormitorios, baño instalado, dependencias, jardín, parrón, garage. Facilidades de pago.

$ 350.00 —Entre Maule y Pedro Lagos, casa moderna, sólida, muy bien tenida. Living, comedor, escritorio, 4 dormitorios, baño de lujo, dependencias, terraza, jardín, patio y garage. Deuda 170.000. Caja FF. CC. del E.

$ 390.000.—Lira, esquina, casa un piso con galpón y local amplio. Deuda 40.000. Caja Hipotecaria.

$ 430.000.—Chiloé, casa un piso, sólida, muy apta para industrias, living, comedor, galería, 3 dormitorios, baño instalado, dependencias, galpón de 4x11 metros, fácil de agrandar. Facilidades de pago.

$ 550.000.—Camino a Puente Alto, antes de Bellavista, a 50 metros de la Avenida Vicuña Mackenna, casaquinta, un piso, 60x46 metros. Tiene 4 piezas, dependencias, parrón de 106 metros, entrada de auto. Facilidades de pago.

$ 600.000.—Arauco, esquina, casa sólida, bien tenida, living, 2 comedores, 4 dormitorios, 2 baños, dependencias, jardín, patio. Deuda 75.000. Caja Ahorros EE. PP.

$ 700.000.—A una cuadra de San Diego, casa un piso, 15x57 metros, construcción sólida, con todos sus servicios, apta para industrias. Amplio living con chimenea, comedor, galería, 4 dormitorios, baño instalado, dependencias, parrón de 30 metros, lavandería, galpón para industrias, 35x10 metros, pintado al óleo, ventanales y embaldosado, servicios higiénicos, entrada independiente. Se vende con $ 150.000 al contado y grandes facilidades de pago.

CARLOS OSSANDON G. NUEVA YORK 26

S. SACK
FIERRO NACIONAL
ALAMBRE CUADRADO PLANCHUELA
PABLO 1179
MORANDE 817

43.—PROPIEDADES VENDEN.

$ 135.000 VENDO CASA INconclusa, agua instalada, luz a la puerta, entrega inmediata. Facilidades.— Fco. Javier 149. Tratar: Alameda 3922. 12 A.

ADMINISTRAMOS PROPIEDAdes, anticipamos renta. Caja Propietarios 2 E 49

VENDO CASA: CONSTRUCción moderna, recién terminada; desocupada; 3 piezas, baño, cocina, inconcluso: $ 240.000; $ 180.000 al contado, saldo facilidades. Joaquín Pérez 42, por Vivaceta, (frente Hipódromo Chile. 11 A.

$ 130.000.— PARADERO 30, Gran Avenida, calle Máximo Lira 10125. Una cuadra, mano derecha Gran Avenida. Casita cómoda, material ligero, enyesada, cerrada. Luz, agua. Dos dormitorios, living-comedor, porch, jardín, cocina eléctrica, W. C. Despensa, corredor asoleado; galpón, lavadero, buen patio. Terreno disponible para otra edificación. Terreno: 20 x 19. Entrega inmediata. Especial para empleado Aviación. Facilidades. 11 A.

45.—RADIOS.

RADIOS OCASION REPARAciones Transformaciones. Construcciones. Repuestos. Tubos Instrumentos para técnicos. "Taller Electrón" Huérfanos 1153 Fono 65001. H A

FERNANDEZ Y CONTRERAS Ltda. Avda. Independencia 452 Fono 69520. Radios RCA Radios Phillips. Arrendamos amplificadores. Reparaciones Servicio técnico. H|A

45.—RADIOS.

UN AÑO GARANTIZAMOS LA reparación de su radio a domicilio. Arturo Prat 30. Fono 63033. H|A

RADIOS TODAS MARCAS Tocadiscos. Amplios créditos Reparaciones garantidas. Servicio domicilio Casa Aravena Esmeralda 829 Fono 67016. H A

RADIO RCA Y DISCOS VICtor "Francisco Figueras y Cía." Santa Isabel 0301-A entre Avenida Seminario - Condell. Fono 44420. Facilidades. 30 A

47.—RESIDENCIALES, PENSIONES.

PARQUE FORESTAL, RESIdencial Europea. Cocina de primera. Agua caliente permanente. Pensión mesa Viandas domicilio. Monjitas 421 Séptimo piso H|A

ADMINISTRAMOS PROPIEDAdes, anticipamos renta. Caja Propietarios 2 E 49

47 A.—RESTAURANTES.

¿QUIERE USTED COMER MUY bien? Pase donde Alfredo Club Radical Décima Comuna. Chiloé 1950. ¡¡¡Atención esmerada!!! H|A

RESTAURANT CHIQUITO. COcina francesa. Platos exquisitos Exposición 10 (Estación Central). Teléfono 93126 H|A

48.—RELOJERIAS.

¡¡¡RELOJES COMPOSTURAS baratas, garantidas Negocio muy serio San Diego 351 Visítenos!!! H|A

H. NACHMANN RELOJERO-Técnico. Huérfanos 757 4.o piso, oficina 406. Componemos relojes toda clase Absoluta seriedad. Trabajos garantidos Precios módicos. ¡Repuestos! Huérfanos 757 H Nachmann H|A

DR. SAAVEDRA
GALVEZ N.o 178
FONO 66811

EL JUEZ JUSTO

Por Brent and Wells

DICK TRACY

Por Charles Altroph

48.a—SANITARIOS.

ARTEFACTOS SANITARIOS importados y nacionales. Surtido completo. Precios rebajados. Entregamos instalados. — 187 Carmen 187. H|A

LLEGARON TAZAS CORrientes, lavatorios, varias medidas Silenciosos standard nacionales bidets baños revestir y con patas de 5 pies y 5 1|2. Salas de baño completas, califont, varias marcas, cocinas gas enlozadas extenso surtido en lavatorios se hacen las instalaciones. Avenida Bernardo O'Higgins 2218, teléfono 85995, esquina Echaurren. H|A.

49.—SASTRERIAS.

TOBAR Y CIA. SASTRERIA. Medidas de alta calidad Hechuras finas. Tropicales. Casacas de sport. Esmeralda 878, esquina 21 de Mayo (altos) Fono: 66258. H|A.

SASTRERIA "LAS DOS NAciones". Bascuñán 36. Ternos, abrigos de medida y confección. ¡Diez meses plazo! H|A.

DESDE $ 850 TRAJES SOBRE medida: desde $ 700 trajes confeccionados. — Sastrería Salazar Alameda Bernardo O'Higgins N.o 2783 esquina Libertad. 30 A.

CON SOLO $ 50 SEMANALES Ud. ordena su traje, terno sobre medido. Casimires importados y nacionales Sastrería "La Mundial". 2545, San Pablo 2545. H. A.

ADMINISTRAMOS PROPIEDAdes, anticipamos renta. Caja Propietarios. 2 E 49

49.—SASTRERIAS.

SASTRERIA "SALAZAR": Caballeros, niños, extenso surtido corte elegante. Precios incomparables. Alameda Bernardo O'Higgins 2783 esquina Libertad. — Atendemos a provincias contra reembolso. 30 A

¡AMPLIOS CREDITOS! SASTrería "La Flor de Matucana" Casimires nacionales e importados. Martínez de Rozas 3284 (Lado Correo). H|A

SASTRERIA WELLDRESS Hechuras forros seda $ 550 (quinientos cincuenta pesos). Independencia 353. Teléfono N.o 81093. H|A

SASTRERIA QUIROGA, Copiapó 1126 Teléfono 89430 Hechuras finas Transformaciones Especialidad en trajes sastre Precios económicos H|A.

CASIMIRES NACIONALES desde 125 pesos metro; importados desde $ 175. Depósito directo de fábrica. Casa Salazar Alameda Bernardo O'Higgins 2783 esquina Libertad. Atendemos a provincias contra reembolso. 30 A

GUENDELMAN, SASTRE. Hechuras finas. Créditos San Diego 852, edificio Teatro Caupolicán. 30 A.

SASTRERIA PASCUAL GRANdes facilidades de pago Entrega inmediata San Diego 928 Ternos, confecciones hechuras finas. H|A

ROMUALDO MERINO R., SASTrería Casimires finos Hechuras de primera calidad Trajes sastre, abrigos señora Puente 585 altos Fono 68342. H|A

"ANTEZANA" SASTRE ANATómico. Casimires ingleses. — Huérfano 880. Segundo piso Frente a Gath y Chávez Fono 31978. H|A

SASTRERIA VASQUEZ, BANdera 564 (altos). Teléfono N.o 81687. Casimires finos. Hechuras. H|A

OSORIO RECIBE HECHURAS finas desde $ 700 Ternos medida desde $ 1.300 Avenida Matucana 823 H|A

CASIMIRES INGLESES, ITAlianos, llegaron a precios rebajados. Casa Salazar — Alameda Bernardo O'Higgins 2783 esquina Libertad. 30 A.

49.a—SEMILLAS.

SEMILLA ESTACION SINEBIA, almácigos hortalizas, jardín, plantas hornamentales; alcachofas, fresón, frutillas rojas, cipré, alfarería.— Rosa Suazo, Mercado Central. 11 A.

53.—JUDICIALES.

QUIEBRA MARIO SARRATEA Soza. — Por resolución de 1.o de septiembre de 1947, del Tercer Juzgado Civil de Mayor Cuantía de Santiago, fué declarado en quiebra don Mario Sarratea Soza, comerciante, domiciliado en calle Hendaya N.o 646, de esta ciudad. Las personas que tengan bienes o papeles pertenecientes al fallido, deben entregarlos, dentro de tercero día, al Síndico de Santiago, bajo pena de ser tenidos por encubridores o cómplices de la quiebra. Adviértese al público que no debe hacer pagos ni entregas de mercaderías al fallido, so pena de nulidad de los mismos. Los acreedores residentes en Chile deben verificar sus créditos y preferencias dentro de treinta días, bajo apercibimiento legal. Las notificaciones por avisos se harán en "La Nación". 10 A.

TERCER JUZGADO CIVIL, ABRIL seis, concedió, con beneficio inventario, posesión efectiva herencia doña Elcira Brieba viuda de Cifuentes, a sus herederas testamentarias, doña María Brieba de Mujica y doña Amanda Brieba. Inventario solemne practicaré Secretaría abril trece, dieciséis horas.— Secretario. 10 A.

POR RESOLUCION 2 DEL PHEsente Tercer Juzgado Menor Cuantía, Santiago, ordenó rematar especies embargadas ejecución. Eduardo Cafena contra Florencio Gana, el 23 de abril, quince horas, casa Martillo Araya, Compañía 1360.— El Secretario. — 12 A

53.—JUDICIALES.

NOTIFICACION.— ANTE CUARto Juzgado Civil Santiago, presentóse Fernando Amengual Astaburuaga, comerciante, Catedral 1330, demandando principal ejecutivamente a Guillermo Jofré Coke, comerciante, domiciliado Julio Prado 1027, por cantidad $ 17.710.40, intereses y costas. Primer otrosí, señala bienes. Segundo otrosí, abogado y poder. Juzgado proveyó: Santiago, veinticinco de noviembre de 1947. A lo principal, despáchese, a los otrosíes, téngase presente. Papel de cinco pesos. N.o 92479. S. Elgueta G.— Puyó.— Posteriormente solicitose notificación por avisos, lo que Tribunal accedió después de practicadas diligencias diversas. En consecuencia notifico a Guillermo Jofré Coke, demanda y resoluciones dictadas y requérolo de pago por $ 17.710.40 intereses y costas.— El Secretario. 10 A.

PRIMER JUZGADO CIVIL, Resolución 7 abril; presente año concedió posesión efectiva herencia intestada Juana Canales Alvear a hijos legítimos Hugo Alberto, María Inés y Arturo Alfonso Canales Bonzi, sin perjuicio derechos cónyuge sobreviviente Rosa Bonzi viuda de Canales. Practicaré inventario solemne 12 abril presente año, quince horas, Bandera 342.— El Secretario. 10 A.

PRIMER JUZGADO DEL CRIMen.— Santiago.— Notificación. — En los antecedentes sobre cuenta dada por el Secretario de este Primer Juzgado del Crimen de ésta, de los depósitos vigentes con más de Diez Años, se ha ordenado notificar a los interesados que dichos depósitos, y que a continuación se indican; pasarán a la JUNTA DE SERVICIOS JUDICIALES, de acuerdo con lo dispuesto en los artículos 517 y 518 del Código Orgánico de Tribunales: Parte N.o 16, 6 enero 1937, $ 5.20; Parte N.o 82, 30 enero 1937, $ 20; Parte N.o 414, 20 febrero 1937, $ 256; Parte N.o 519, 8 marzo 1937, $ 120; Parte N.o 251, 28 marzo 1937, $ 40. Parte N.o 388, 1.o de abril 1937, $ 100; Parte N.o 408, 7 abril 1937 $ 160; Parte No. 1436, 7 junio 1937, $ 19; Parte N.o 372, 29 septiembre 1937, $ 100; Parte N.o 686, 18 noviembre 1937, $ 100; Parte N.o 824, 10 diciembre 1937, $ 9; Parte N.o 876, 16 diciembre 1937, $ 100; Parte N.o 942, 26 diciembre 1937, $ 40; Parte N.o 968, 26 diciembre 1937, $ 80; Parte N.o 991, 30 diciembre 1937, $ 107.10; Parte N.o 154, 1937, $ 12.40; Boleta N.o 83, 23 julio 1937, $ 120; Boleta N.o 110, 13 noviembre 1937 $ 20; Boleta N.o 68, 25 mayo 1937, $ 10; Boleta N.o 88, 8 septiembre 1937, $ 5; Boleta No. 109, 13 noviembre 1937, $ 30; Boleta N.o 117, 17 noviembre 1937, $ 150;— Santiago, abril 6 de 1948. Adolfo Rojas Lebrun, Juez; Hernán Garcés Silva, Secretario. — 10 A.

SEGUNDO JUZGADO CIVIL, CONcedió posesión efectiva herencia intestada de Francisco Molina Pozo, a hijos: Octaviano Enrique y Laurentina Ignacia Molina Quevedo.— Secretario. 10 A

POR ESCRITURA 11 DE ENERO 1945, otorgada ante Luis Azócar notario de esta capital, Fisco adjudicó a don Bartolo Díaz Vicencio la hijuela N.o 45, "El Cerco Chico". Esta adjudicación se hizo al liquidar comunidad de Caleu, formada por diversas personas que ocupaban terrenos en Til-Til, departamento y provincia de Santiago. 10 A.

POR ESCRITURA 29 DE FEBRERo 1944 otorgada ante notario, don Luis Azócar, en Santiago, Fisco adjudicó a doña Beatriz Olguín las hijuelas N.o 37 "La Casa" y N.o 44 "La Hijuela". Esta adjudicación se hizo al liquidar comunidad de Caleu, formada por diversas personas que ocupaban terrenos en Til-Til, departamento y provincia de Santiago. 10 A.

PRIMER JUZGADO CIVIL, RESolución seis abril presente año concedió posesión efectiva herencia testada Elvira Pérez Lobos a Fidel Dinamarca Díaz.— El Secretario. 10 A.

SEGUNDO JUZGADO CONCEDIO posesión efectiva, herencia testada de Dalila Baeza Acuña a María Baeza Baeza.— Secretario. 12 A

53.—JUDICIALES.

ANTE SEGUNDO JUZGADO CIvil Santiago, presentóse Ramón Apolinar Ferrada Pérez, carabinero, Bandera 669, solicitando principal, declárese nulo matrimonio que contrajo con Luisa Ester Quezada Gutiérrez, labores sexo, domicilio desconocido, ante oficial Registro Civil; Circunscripción Primera, Molina, Departamento Lontué. Fundase incompetencia funcionario falta domicilio y residencia contrayentes; primer otrosí notificación avisos; segundo, domicilio; tercero, abogado.— Juzgado dio traslado demanda, ordeno que demandada fijara domicilio dentro radio urbano y después de practicadas diversas diligencias mandó notificar avisos extractados en diarios LA NACION, La hora y Diario Oficial. Asignole N.o 113491. En consecuencia, notificó demanda, resoluciones dictadas a Luisa Ester Quezada y apercibola fije domicilio radio urbano Tribunal dentro emplazamiento y bajo apercibimiento derecho.— Secretario. 10 A.

ANTE SEGUNDO JUZGADO CIvil Santiago, presentóse Rodolfo Ruffatt Tagle, empleado, Bandera 669, solicitando principal, declárese nulo matrimonio contraído con Elvira Acevedo Jiménez, labores sexo, domicilio desconocido, efectuado 25 septiembre 1934, Registro Civil Primera Circunscripción San Felipe; fúndase incompetencia funcionario, por carecer contrayentes domicilio y residencia esa Circunscripción; primer otrosí, documentos, segundo abogado-apoderado; tercero, notificación avisos; cuarto, domicilio. Juzgado dió traslado demanda, ordenó designar domicilio radio urbano Tribunal a demandada y se notificará ésta avisos, tuvo presente poder y patrocinio y por acompañado el documento con citación. Asignóle N.o 114980.— Papel de seis pesos. — En consecuencia, notifico lo anterior a demandada, apercibiéndola designe domicilio radio urbano Tribunal.— Secretario. — 10 A.

QUINTO JUZGADO CIVIL CONcedió posesión efectiva herencia testada de Santiago Zlatar Yanovic a hijo Jorge Zlatar Franulic y a cónyuge Damiana Franulic Yerkovic. Inventario solemne practicaré 13 actual, 15 horas.— Córdova, Sec. Sub. — 10 A.

SEGUNDO JUZGADO CIVIL, concedió posesiones efectivas herencias testadas de: Adelaida y María Jesús Casos García, a heredera testamentaria, que hereda en representación de Josefina Casos García, doña Rosa Donoso Casos.— Secretario . 10 A.

QUIEBRA FRANCISCO LENA Jiménez. Por resolución de 25 de marzo de 1948, del Cuarto Juzgado Civil de Mayor Cuantía de Santiago, fué declarado en quiebra don Francisco Lena Jiménez, comerciante, San Ignacio 1380. Las personas que tengan bienes o papeles pertenecientes al fallido deben entregarlos, dentro de tercero día, al Síndico de Santiago, bajo pena de ser tenidos por encubridores o cómplices de la quiebra. Adviértese al público que no debe hacer pagos ni entregas de mercaderías al fallido, so pena de nulidad de los mismos. Los acreedores residentes en Chile deben verificar sus créditos y preferencias dentro de treinta días, bajo apercibimiento legal. Las notificaciones por avisos se harán en LA NACION.— EL SECRETARIO. 14 A.

PRIMER JUZGADO CIVIL, RESolución diez marzo presente año concedió, con beneficio de inventario, posesión efectiva herencia intestada quedada al fallecimiento de doña Valentina Bernau Plata a Ester Bruner Bernau de Alvarez; Sara Lidia Bruner Bernau de Guerrero, Alberto Hernán Bruner Bernau y Alicia Bruner Bernau, sin perjuicio derechos cónyuge sobreviviente, don Alberto Bruner Ganspirt. Practicaré inventario solemne 14 abril presente año, quince horas, Bandera 342.— El Secretario. 12 A.

QUINTO JUZGADO CIVIL CONcedió posesión efectiva herencia intestada de Clorinda Rojas San Martín a Clorinda de las Mercedes; Berta Ester del Rosario e Hilda Inés Robolledo Rojas. Tramítase conforme arts. 40-44 Ley 5427.— Secretario. 10 A.

53.—JUDICIALES.

PRIMER JUZGADO CIVIL CONcedió 7 actual, posesión efectiva bienes quedados fallecimiento Domingo Urzúa Rodríguez, sus hijos legítimos Lucinda, Martín, Domingo, Olga, Osvaldo, Orfanelia y Mario Urzúa Urzúa, sin perjuicio derechos Amanda Urzúa, viuda Urzúa, como cónyuge sobreviviente.— Secretario. 12 A.

PRIMER JUZGADO CIVIL MAyor Cuantía concedió posesión efectiva herencia testada de doña Filomena Hurtado a hijos legítimos, Rigoberto Ordóñez Hurtado y Corina Ordóñez de Valle; a Luis Ahumada Hurtado; a sus nietos legítimos, Augusto René y Adriana Ahumada de Montenegro.— Secretario. 12 A.

QUINTO JUZGADO CIVIL CONcedió, con beneficio inventario, posesión efectiva herencia intestada de Juan García Urbina a Juana María y Jorge Mario Nelson García Salas, sin perjuicio derechos cónyuge sobreviviente. Tramítase conforme arts. 40-44 Ley 5427.— Secretario. 10 A.

QUINTO JUZGADO CIVIL CONcedió posesión efectiva herencia testada de Rosario Hortensia Moreno Velasco a Raquel Manterola de Ugarte; Inés Manterola de Montes; Fernando, Eduardo y María Inés Montes Manterola. Inventario solemne practicaré 14 actual, 16 horas.— Secretario. 12 A.

REMATE JUDICIAL.— ANTE 4.o Juzgado Civil Mayor Cuantía de Santiago, el 20 del presente, a las 15 horas, se rematarán en un solo lote las pertenencias mineras denominadas "Violeta", "Defensa" y "Hierruna", situadas en el mineral del Inca, 4.a Subdelegación, del Departamento de Chañaral, provincia de Atacama. Mínimum: $ 613.000. Boleta 10 por ciento mínimum: Bases y antecedentes: Secretaría Juzgado.— Expediente Caja de Crédito Minero c/ Urrutia Estanislao", Requerimiento. Puyó, Secretario. 10 A.

SEGUNDO JUZGADO CIVIL concedió, con beneficio inventario, posesión efectiva herencia intestada de: Clodomiro Véliz Porras, a hijos: Ana Ester; Clodomiro Segundo; Raúl Enrique; Sofía Griselda y María Laura del Carmen Véliz Montoya, sin perjuicio derechos cónyuge sobreviviente Sofía Montoya. El 14 abril 1948, 15 horas, practicaré Secretaría, inventario solemne.— Secretario. 12 A.

SEGUNDO JUZGADO CONCEDIO con beneficio inventario, posesión efectiva herencia de María Rebeca Varas Mora a Cristina Alicia Guerra Varas, sin perjuicio derechos cónyuge Antonio Guerra. Practicaré inventario solemne bienes. Secretaría Tribunal, 13 presente, 15 horas.— Secretario. 12 A.

SEGUNDO JUZGADO CIVIL concedió posesión efectiva herencia intestada de Carlos Castelli Gilardi, a hijos: María Yolanda, Carlos Alberto, Francisco y Gisela María Bambina Castelli Vassena.— Secretario. 12 A.

SEGUNDO JUZGADO CIVIL concedió posesión efectiva herencia intestada de Juan Plattner Roth, a hijos: Juan Segundo, Víctor Petronio y Jorge Danilo Plattner, sin perjuicio derechos cónyuge sobreviviente: Berta Prado.— Secretario. 13 A.

AUTO CUARTO JUZGADO, SIEte de abril de 1948, rectificase auto posesión efectiva herencia de don Oscar Moxó Merino, sentido ella no se concede al cónyuge sobreviviente doña Yolanda Lira de Moxó, pero que se concede sin perjuicio derechos de ésta. 12 A.

QUINTO JUZGADO CIVIL CONcedió con beneficio inventario, posesión efectiva herencia intestada de Raúl Valenzuela López a madre legítima Demofila López Donoso viuda de Valenzuela. Tramítase conforme Arts. 40-44, Ley 5427.— Secretario. 12 A.

QUINTO JUZGADO CIVIL 8 actual amplió posesión efectiva herencia intestada de Reinaldo Ausdorff Gebahuer a favor de hija legítima Elizabeth Rosa Ausdorff Urbina, sin perjuicio derechos cónyuge Adriana Urbina Rodríguez.— Secretario. 12 A.

QUINTO JUZGADO CIVIL CONcedió posesión efectiva herencia intestada de Arturo Carvajal Pavez a María Leudinia Carvajal Planas, sin perjuicio derechos cónyuge sobreviviente.— Secretario. 12 A.

(PASA A LA ULTIMA PAG.)

SE VENDE
amoblado de comedor antiguo, roble americano y telar "Minerva"
SANTA ROSA 328

GUIA PROFESIONAL

MEDICOS

DR. MANUEL MUÑOZ VALENZUELA
Enfermedades de niños.
Almirante Pastene 344-A
Teléfono 41270.

DR. CASTAÑON
Exclusivamente pulmón.
Agustinas 1369 (edificio LA NACION)

DR. DIMITSTEIN
Exclusivamente señoras.
Rayos X.— San Antonio 28, 3.er piso. Teléfono 64206. 16 IV

HERNIAS
Várices, hemorroides, sin operar. Rayos X. Medicina interna, especialmente corazón, pulmón, estómago, hígado, diabetes, reumatismo, obesidad, extirpación indolora radical verrugas.
DOCTOR J. MONTERO C.
Parque Forestal 384. (Ahora Ismael Valdés V.), teléfono 33689 H.|A.

DR. GORGEWSKY
Rayos X
Broncopulmonares. Estómago. Hígado. Diabetes. (De 2 a 5) Almirante Barroso 57. 13 VII

DR WORTZMAN
Medicina interna.
Hora: 3 a 5
Huérfanos 972, 7.o piso.
Oficina 703 — Teléfono 62458.

GONDOS
Recientes estudios en Estados Unidos Ortopedia-Traumatología Reuma. Deformaciones huesos accidentes trabajo y deporte. Phillips 16. Fono 32351 H A.

PROFESOR RAMIREZ
Piel.Venéreas.
José M. Infante 22.
Fono 46517 3 V.

CLINICA PIEL VENEREAS
Dr Sylvester.
Examen salud. Rayos X.
8-10 1|2 y 3-8. — Teléfono: 31832 Monjitas 298. 4-1-49

DR. STUTZIN
Ex Director Hospital Europa
Urinarias, sexología, impotencia Ultratermia.
Monjitas 643-B.— Departamento 44.— 3 a 6 P. M. 29 IV.

GALLEGUILLOS
Rayos X
Corazón. Pulmón. Hígado. Estómago
Nataniel 457 Fono 80691 31 X

DR. RAMON PINEDA
Médico Homeópata
Ramón Angel Jara 481
(entre Catedral y Compañía) cuadra 23).
Teléfono 95822 6 V.

DR GRINSCHPUN
Corazón, Riñón, Hígado, Intestinos, Endocrinos. Sexología. Rayos X. Consultas: 1.45-4.15 Miraflores 350. Fono: 32656 H. A.

MEDICOS

INSTITUTO DE ENFERMEDADES DEL CORAZON
Dr. DESIDERIO GROSS
Titulado Europa y Chile. 2 años en Nueva York
EXCLUSIVAMENTE PARA ENFERMOS DEL CORAZON
Cansancio presión aorta angina, coronarias asma trastornos nerviosos del corazón. Tratamiento de los trastornos circulatorios de las piernas
Providencia 309 — Fono 491402 31-VIII

Dr. THOMPSON SCHWARZENBERG
Señoras: glándulas, obesidad, arteriosclerosis, reumatismo, hígado, estómago, intestinos. Metabolismo, impotencia sexual.
Merced 436-A. — Fono 33788. 3 V.

RAIMUNDO RATINOFF
Broncopulmonares
Corazón - Rayos X
Agustinas 681, 3-6, 32521-46405 30 IV.

DOCTORA LONNBERG
Ginecología. Partos
Nataniel 658 Fono 64562. 6 VIII.

Dr. WAISSBLUTH
Corazón, Pulmón, Estómago, Hígado.
Rayos X
Serrano 140.-Fonos 64177-44958 3 VI.

Dr. HERNAN MATUS UGARTE
Medicina interna.
Teléfono 85615 - Compañía 1882
Consultas 1 a 3. 29 IV.

OCULISTAS

HERNAN BRINCK
Médico-Oculista: Monjitas 722
De 4 a 8 P. M. Teléfonos: 490380-30264. 13 VIII

DR. DANIEL AMENABAR OSSA
Operaciones. Enfermedades de ojos. Graduado Londres.
9.30—6.
MARIO AMENABAR PRIETO
Estudios. Alemania. 3-6.30
Moneda 973. Oficina 531
Teléfono 82792. 14-IV

ABOGADOS

AIDA SEPULVEDA HERACLIO MORALES
Civiles, Criminales
Arturo Prat 722, departamento 2. 4 V.

ELIAS NEHGME RODRIGUEZ
Abogado
Juicios civiles, comerciales, criminales y trabajo. Atención provincias.
Consultas: 5 a 7 P. M.
Estado 33.— 4.o Piso.— Oficina 45. 16-IV

RENATO FERNANDEZ LECAROS
VICTOR VIAL V.
ARMANDO REYES D.
Abogados
Agustinas 1350 — Oficina 570.

ABOGADOS

JOSE BERESTESKY
Abogado
Asuntos penales
Bandera N.o 172 13 IV

LAURA MULLER DE CABALLERO
FRANCISCO CABALLERO
Propiedades
Divorcios. Atención esmerada provincias. Morandé 291. Oficina 19.— Teléfono 84583. 14 IV

DENTISTAS

DOCTOR A. CASAS BASTERRICA
Cirujano Dentista
Dentaduras relámpagos en 24 horas, y reparaciones en 80 minutos. Cirugía: operaciones y extracciones indoloras
Consultas: de 2.30 a 7.30
Monjitas 485. H. A.

N. TORRES ORTIZ
Cirujano-Dentista
Regreso.
Teléfono 63434 A. Prat 309 15 IV

DR ALFREDO MUÑOZ LOBOS
Cirujano-Dentista
Puentes. Placas. Extracciones
Compañía 1852 Fono: 85779. H A.

DIENTES ANTIESTETICOS
Reciben perfecto aspecto estético, por fundas de porcelana. Reajuste y reparaciones de planchas antiguas. Trabajos urgentes en 24 horas. Doctor RODRIGUEZ, Pasaje Matte 81, departamento N.o 222, fono 33343. H. A.

Dr. GUILLERMO VARGAS A.
Dentista
Cirugía.— Puentes.— Placas. Niños.
Huérfanos 801 — 2.o piso. Oficina 9.— de 3 a 7.30 P. M. 7 V

MATRONAS

SEÑORA CARMONA
Santa Rosa 203. Fono 68331. 31 IV

SARA SAN MARTIN
Clínica.
San Francisco 208.
Teléfono 88585 1.o V.

RAQUEL GONZALEZ TORO
Especialidad primerizas
Serrano 161. — Fono 87202. 30 X.

MATERNIDAD ST. JOSEPH'S
Carmen Cuevas
Casos urgentes enfermas provincias. Villavicencio 387. Tel. 34342. 3 V

CARMELA TORO
Matucana 640 - Tel 92206 25 IV.

SARA SAN MARTIN
Clínica
— San Francisco 208. —
Teléfono 88585 1.o VI

SEÑORA GONZALEZ
Consulta gratis
San Diego 267. 30 IV

MATRONAS

SEÑORA PHERINY
Atiende enfermas provincias.
Lord Cochrane 95. 13-IV

MERCEDES DARRIGRANDE
Estudios extranjero, últimos adelantos. — Av. Holanda 3594. Teléfono 42463. 3 V.

SEÑORA MORAL
Embarazos toda época
Tratamiento casos urgentes.
Avda. Santa María 259, 3.er piso, frente Palacio de Bellas Artes. Fono 84931. 30 IV.

BLANCA FISHER
Molina 137. Fono 92788 3 M.

TECNICOS DENTALES

LABORATORIO DENTAL LEZAETA
Dentaduras artificiales
Composturas inmediatas
Huérfanos 757 — 3.er piso
Oficina 308 — Teléfono: 31829 H A.

HUMBERTO MAULEN
Mecánico para Dentista
Bdo. O'Higgins 773.— Of. 6
Composturas rapidísimas H. A.

LABORATORIO DENTAL
Mario Vásquez V.
Placas en general. Composturas inmediatas. Huérfanos 757. Departamento 607.
Fono: 84587. H. A.

PRACTICANTES

ESCOBAR
Tratamientos
Huérfanos 757.— Oficina 207. 9 V

DOMINGO CUEVAS
San Pablo 3255. Fono: 91777.
Atención: 9-1 P. M. y 2.30-9 P. M. H A.

REYES
Tratamientos.
A. Prat 763— Teléfono 66532 31 V

LABORATORIOS CLINICOS

CLINICA VETERINARIA AMERICANA
Avenida Condell N.o 15
Fonos 43224-48541 8-V.

MASAJISTAS

LUIS MUGA LEON
Masajista titulado
Compañía 1329 — Pedir hora.
Teléfono: 62480 — Atiende a domicilio. H. A

ORTOPEDICO

ORTOPEDICO MARCOS
Esmeralda 834
Teléfono 68666. 17-I-49.

CORREDORES DE PROPIEDADES

ROSEMBERG MIERES
Oficina de Propiedades
Huérfanos 1112F. Fono: 66982
Compra-Venta Casas, Fundos, Parcelas — Arriendos Administraciones H. A.

PROPIEDADES

120.000 **LUIS VICENTINI**; 140.000 **ESMERALDA**; 140.000 **ARTES**; 160.000, 140.000 **POBLACION BUSETA**; 140.000; 160.000, 252.000; 360.000 **DOCTOR CHARLIN**; 180.000 **JORGE HUNEEUS**; 220.000 **BUEN ORDEN**; 260.000 **MENDOZA**; 260.000 **SAN FRANCISCO Y CURA MARCHANT**, calle a calle; 260.000 **BULNES**; 330.000 **BARON DE JURAS REALES**; 360.000 **ANDRES BELLO**; 400.00; **DOCTOR JONOW**; 950.000 **BASCUÑAN GUERRERO**, 4 casas, sector industrial

230.000 Calle **CINCO**, inmediato **RCA**, asismica, living, comedor, 3 dormitorios, toilette. **OPORTUNIDAD.**

250.000 **GARIBALDI**, Ñuñoa, inmediato Avenida M. Montt, galería, living, comedor, tres dormitorios, pieza y servicio empleadas.

250.000 **JUAN S. BACH**, bungalow, inconcluso, 15 x 35, living, comedor, tres dormitorios, dos toilettes, cocina. Fácil terminación.

280.000 **FCO. VILLAGRA**, bungalow, 3 dormitorios, comedor, hall, baño completo, servicios.

296.000 **CARMEN**, living, comedor, hall, 5 dormitorios, cocina, servicios empleada, toilette.

310.000 **CARMEN**, Consultorio Médico, living, comedor, 3 dormitorios, toilette de lujo, cocina y thermo eléctricos, teléfono instalado, etc.

385.000 **CARLOS AGUIRRE LUCO**, Ñuñoa, bungalow moderno, asismico, living, comedor, 3 dormitorios, cocina, toilettes de lujo, todo servicio. Deuda incluida: 78 mil pesos, Caja Ahorros.

500.000 **AVENIDA JEBUS**, dos pisos independientes, dos casitas interiores de renta. Oportunidad.

531.000 **BROWN-SUR**, bungalow moderno, living, comedor, 4 dormitorios, hall, baño completo, cocina a gas instalada.

600.000 **ARTURO PRAT**, cerca Alameda, 18 habitaciones, galería, dos patios, superficie: 12 x 42.

620.000 **AVENIDA BLANCO ENCALADA**, 12.60x 39.60, dos pisos, muy amplia, buena renta. Oportunidad.

625.000 **AVENIDA MANUEL MONTT**, Ñuñoa, chalet dos pisos, asismico, hall, salón, 2 comedores, 4 dormitorios, todo servicio; interior: Departamento de renta. Oportunidad.

650.000 **HURTADO RODRIGUEZ**, inmediato Huérfanos, dos pisos, independientes, numerosas habitaciones, parquets, baños completos, todo servicio.

800.000 **JOSE JOAQUIN VALLEJOS**, chalet moderno, asismico, dos pisos, living, comedor, escritorio, 4 dormitorios, vestíbulo, repostero, cocina con estantes terraza, garage, 3 toilettes de lujo. Superficie: 20 x 30. $ 500 mil al contado.

850.000 **HERNAN CORTES**, Ñuñoa, dos pisos, asismico, terminaciones de lujo, toda comodidad; teléfono instalado, calefacción ultramoderna.

1.050.000 **RANCAGUA**, chalet moderno, asismico, 15 x 50. Departamento de renta y casa-habitación. Valor comercial de tasación.

1.300.000 **VICUÑA MACKENNA**, chalet 3 pisos, toda comodidad, 23 x 44, interior galpones industria. Dos garages. Oportunidad. Deuda: $ 300.000, incluída en su precio.

SITIOS Y PARCELAS

122.000 **SAN LUCAS**, Las Condes, sitio 40 x 56, terreno plano, cierro alambre.

180.000 **SEPTIMA AVENIDA**, 3 sitios espléndida ubicación, 750 m2. Uno esquina 10 x 25; dos colindantes, 12.50 x 20.

200.000 **TRES ANTONIOS**, 25 x 60, Ñuñoa, sitio residencial, gran porvenir.

250.000 **AVENIDA NOCEDAL**, 19 x 83, lado Príncipe Gales, permítase o véndese; acepto chalet barrio alto o bungalow Llo-Lleo, Cartagena, Algarrobo.

320.000 **JUAN GODOY**, 12 x 21, inmediato Vicuña Mackenna, espléndida ubicación; facilidades.

100.000 **MARIA VIAL**, Gran Avenida, sitio 33.30 por 33.40.

AVENIDA LARRAIN, Ñuñoa, sitio esquina 3.000 m2., la mejor ubicación; acéptase propiedad urbana parte de pago.

240.000 **PARCELA BATUCO**, 3 hectáreas, 400 frutales, casa-habitación e inquilino. Gran porvenir

SECCION COMPRAS

Necesito Edificios Departamentos hasta 3 millones de pesos, CHALETS Providencia, El Golf, $ 1.300.000.— a $ 1.500.000.—, Propiedades hasta $ 1.200.000 dando crédito hipotecario igual valor Referencias por escrito.

PRESTAMOS HIPOTECARIOS

Necesito partidas de $ 100.000 a $ 1.000.000, interés 12 o|o libre de todo gasto. Pago anticipado de intereses anuales. Absoluta garantía. h

OFICINA LUIS RAMIREZ RAMIREZ MORANDE 291, OF

ULTIMA PAGINA DE ESTA EDICION
EDICION DE 18 PAGINAS.— PRECIO $ 2.—

LA NACION

SABADO 10 DE ABRIL DE 1948
SANTIAGO DE CHILE

ES POSIBLE QUE SE POSTERGUE EL CAMPEONATO OFICIAL.—

Grave conflicto en el fútbol argentino

BUENOS AIRES, 9 (Especial).— Luego de una reunión, en la que se deliberó largamente, sobre las alternativas del conflicto que, según es notorio, han planteado ante las autoridades del fútbol argentino, los miembros de la Asociación Gremial de Jugadores, dieron a conocer en las primeras horas de hoy un comunicado, en el que expresan su decisión de "no prestar sus servicios profesionales", en vista de que no han sido satisfechas las demandas oportunamente presentadas.

Confiamos, sin embargo, en que no obstante su decisión, la asociación gremial modifique su actitud —la que no implica desde luego, renunciar a sus demandas—, y adopte otra que no defraude la enorme expectativa existente entre los aficionados al más popular de nuestros deportes.

El comunicado expedido por los cracks, dice así:

De la Comisión Directiva de Futbolistas Argentinos Agremiados a la afición argentina:

Con fecha 6 de abril de 1948, se cursó al señor presidente de la A.F.A., don Oscar Nicolini, el siguiente telegrama colacionado:

"Comunícole por mandato asamblea extraordinaria reunida día 5 corriente que antes día jueves 8 mes actual, la entidad de su digno cargo deberá contestar a Rosario 486, de esta Capital, si reconoce entidad gremial Futbolistas Argentinos Agremiados, y designar comisión para discutir y suscribir convenio antes día 30 mes en curso, para lo cual tienen poder suficiente: Ernesto Gutiérrez, Rodolfo Danza, Juan F. Ferraro, José Fiano, Luis Laidlaw, Adolfo Pedernera, Carlos Sosa, Vicente de la Mata, Ricardo Vaghi, Julio Arcos, José Spinelli, J. Apea, Oscar Basso, Arnaldo Vásquez, y Noreo Fagadizabal. Colaciónese.—Oscar Basso, presidente F. A. A."

No habiendo recibido dentro del plazo fijado respuesta concreta al telegrama de referencia, y dada la falta de consideración de la A.F.A., en el sentido de desconocer a la entidad gremial que es el órgano merced al cual los futbolistas hacen oír su voz, habiendo agotado todos los medios pacíficos y legales, desde 1948 hasta el presente, para arribar a soluciones justas, la C. D. en cumplimiento del mandato expreso y terminante de su asamblea extraordinaria, resuelve que los futbolistas argentinos agremiados, no concurrirán a prestar servicios, hasta tanto no satisfagan sus justas reclamaciones. Con profunda pena, con la al respeto que nos merece la inmensa masa de aficionados que con su aporte, contiene al fútbol, a los que aclaramos que no nos guían móviles monetarios, sino la dignificación del hombre tratado hasta el presente como una mercadería más en el mercado, le expresamos que la responsabilidad debe recaer sobre quienes han hecho oídos sordos a nuestras pacientes y reiteradas solicitaciones de justicia.—Oscar A. Basso, presidente; Rodolfo Danza, secretario.

Otra prueba de suficiencia rinden hoy Audax y Universidad Católica

ESTA TARDE a las 16 horas, en el Estadio que posee la Universidad Católica en la Avenida Independencia, se efectuará un encuentro amistoso de fútbol entre los elencos profesionales del Audax Italiano y Universidad Católica.

Como todos saben, el objetivo de estos partidos es el de probar a nuevos jugadores y ver las posibilidades que aguarden a los cuadros en el campeonato oficial que comenzará dentro de una semana más.

Tanto los estudiantes como los itálicos ya han librado matches amistosos anteriormente y con halagadores resultados. El team de Livingstone viene de vencer a Everton, en la propia cancha de este en "El Tranque", de Viña del Mar. En cuanto a Audax, el sábado pasado se impuso ajustadamente sobre la Universidad de Chile.

Con respecto a innovaciones en los conjuntos, en las filas de la Católica, habrá oportunidad de ver al puntero izquierdo Antonio Lago y a Fernando Riera, como centro delantero. A su vez, Audax hará actuar a los iquiqueños Suárez y Huerta, que ya han demostrado apreciables aptitudes.

COMO FORMARAN

Deberán observar la siguiente alineación:

Universidad Católica:

LIVINGSTONE
PAKOZDY ALVAREZ
CLAVERIA CIRAOLO CARVALLO
MAYANES PRIETO F. RIERA EYZAGUIRRE A. LAGO

—o—

SUAREZ ZARATE JIMENEZ VARELA PINEIRO
HUERTA CABRERA ACUÑA
VARGAS VILASANTE
CHIRINOS

Audax Italiano

VARIAS NOTICIAS SOBRE DEPORTES

DESEAN JUGAR.— Las instituciones cuyas direcciones se indican, desean actuar el domingo con sus elencos de fútbol:

Deportivo Lacunza, Aldunate 486, fono 81864.

Club Pantera, Merced 484.

Club Ricardo Santa Cruz, Ricardo Cruz 739, fono 84589.

PARTIDOS AMISTOSOS.— Para mañana se han concertado los siguientes encuentros amistosos de fútbol:

Cooperativa Vitalicia con Unión Ochagavía, tres equipos, a las 15 horas en Talagante.

Juventud Nacional con Victoria San Javier, tres cuadros, en la cancha Rodhigiero, a las 14.30 horas.

Ferretería Francesa con Club Comercio, a las 15 horas, con dos teams, en San Francisco de Mostazal.

Bandera Atlético con Población Javiera Carrera, a las 14 horas, en la cancha de los uitimos.

Santiago Morning, división especial, con Caupolicán, a las 14.45 horas en la cancha de la Universidad Católica.

Club Luminor con Francisco Barahona, tres cuadros adultos, a las 14 horas, en cancha Los Naranjos.

Unión Juárez con Población Vivaceta, a las 15 horas, en la cancha Roberto del Río.

TORNEO DEL LUIS XV.— En la rueda final del certamen organizado por esta institución, que se cumplirá hoy en la tarde en la cancha Eugenio Matte, se jugarán los siguientes partidos: 14.30 horas: Nacional Olímpico con Santa Filomena; 15.30 horas, Luis XV con Empart; 16.45 horas: Los Tigres con Luis XV.

NUEVA SECRETARIA.— Hoy, a las 22 horas, el Club Ciclista Centenario, procederá a la inauguración de su nueva secretaría, ubicada en Eyzaguirre 1075.

REPARTIRA LOS PREMIOS.— La Asociación Deportiva de Instituciones Públicas, repartirá los premios a los vencedores en las distintas competencias efectuadas el año pasado.

EN EL GIMNASIO DE LA U. C.—

Se enfrentan esta noche los campeones del ping-pong de Santiago y Valparaíso

PAZDIREK, el notable jugador checoeslovaco, que actuará en el torneo entre metropolitanos y pingponistas porteños.—

Una competencia de ping-pong que puede alcanzar motivos de interés será la que se realizará esta noche en el gimnasio de la Universidad Católica. La reunión comenzará a las 21.30 horas, y se enfrentarán los clubes "Pedro de Valdivia", de Valparaíso, con la Universidad Católica, de Santiago, campeones de sus respectivas Asociaciones.

El vencedor de este match se adjudicará un trofeo denominado "Campeón de Chile". Agréguese a ese incentivo la actuación de elementos de sólidos prestigios, lo que permite suponer que el espectáculo habrá de alcanzar momentos de subido interés.

El programa es el siguiente: Jorge Vergara con José Cabañas; Francisco Gimó con José Salinas; Fernando Olazarri con José González. Víctor Neumann con Eugenio Peña y Blahoslav Pazdirek con Lautaro Contreras.

EN LAS CANCHAS DEL C. SANTIAGO

HABRA HOY FUTBOL

En las canchas del Club Santiago se cumplirán hoy los siguientes encuentros:

CANCHA N.o 1.— 15 horas: Pila Recoleta con Santiago Juniors, segundos equipos; 16 horas: Mapocho Tobalaba con Fundición Grajales, primeros equipos; 17 horas: Pila Recoleta con Santiago Juniors, cuadros superiores.

CANCHA N.o 2.— 15 horas: Mapocho Tobalaba con Fundición Grajales, segundos equipos; 16 horas: Incan con Salinas y Fabres segundos cuadros; 17 horas: Salinas y Fabres con Incan, primeros equipos.

CANCHA N.o 3.— 15 horas, Industrial con Ferroviario, segundos equipos; 16 horas: Ferroviario con Industrial, cuadros superiores.

TORNEO DE APERTURA DE BASQUETBOL DARA COMIENZO EL DIA 18

El día 18 del presente se inician los torneos de apertura de la Asociación de Básquetbol de Santiago, en las categorías de honor, primera y ascenso.

El lunes a las 19.30 horas habrá reunión de delegados en la secretaría de la dirigente metropolitana.

EN LA CUARTA RUEDA DEL TORNEO DE BOX DE NOVICIOS ACTUARAN DOS CAMPEONES DE LOS BARRIOS

ESTA NOCHE CONTINUARA LA COMPETENCIA.

De especial interés es el programa que ofrece la cuarta rueda del Campeonato de Box de Novicios, que se efectuará esta noche en el ring del Famae.

De los encuentros que se cumplirán en esta cuarta fecha del torneo organizado por la Asociación de Box de Santiago, destaca el que en la categoría pesado sostendrán los aficionados. Alfredo Calás que se clasificó Campeón de los Barrios, y Abdón Orellana, del club Luis Vicentini. Calás, se presentará convenientemente entrenado, a fin de confirmar aquél buen concepto que dejó en el público cuando intervino en el Campeonato de los Barrios. Esta vez tratará nuevamente de imponer su pegada, a fin de ganarse el derecho para entrar en las semifinales de ésta competencia. Por su parte, sabemos que su contendor de esta noche, Abdón Orellana, es un aficionado más joven, y aún cuando es un novicio, desde el momento que por primera vez interviene en una competencia de esta especie, sabemos que tiene las suficientes nociones para conducirse en un cuadrilátero, a la vez que también cuenta con un golpe de derecha bastante violento.

Aparte de este combate que ha logrado entusiasmar al público asiduo a esta clase de espectáculos, habrá otro match de interés. Se trata de la presentación que hará el medio pesado Andrés Tognarelli, aficionado que en una ocasión venció por puntos a Gustavo Saelzer, cuando el primero visitó el sur del país. Este es uno de los motivos del por qué existe interés por verlo. Tognarelli, enfrentará, por primera vez en un torneo controlado por la dirigente metropolitana, al aficionado del Famae, Eugenio Comparini, elemento que también se convirtió en figura de relieve del Campeonato de los Barrios. Será una lucha violenta y que seguramente apasionará a los aficionados que se darán cita en el Estadio de San Ignacio.

EL PROGRAMA

El programa elaborado para la cuarta reunión de éste torneo metropolitano, es el siguiente:

MINIMO.— Enrique Serón (Recoleta) con Carlos Yáñez (Tranviario).

MOSCA.— Zenón Arenas (Yarur) con Carlos Cuevas (Vicentini) y Oscar Díaz (Providencia) con Norberto Dinamarca (Club Hípico).

GALLO.— Rolando Calixto (Cía. Electricidad) con Gustavo Reyes (Famae) y Mario Alzérreca (Vicentini), con Luis Cornejo (Providencia).

PLUMA. — Rigoberto Silva (Chuchunco) con Rufino Araya (Comercio) y Luis Flores (Cía. Electricidad) con Juan Riveros (Cía. de Gas).

LIVIANO.— Alfonso Gallardo (Corcolén) con Gilberto Reyes (Cía. Electricidad) y Mario Concha (Chuchunco) con Sergio Martínez (Famae).

MEDIOMEDIANO. — René Arriaza (Sudamérica) con José Sarco (Recoleta).

MEDIANO. — Carlos Vilches (Providencia) con Armando Gómez (Comercio).

MEDIOPESADO. — Eugenio Comparini (Famae) con Andrés Tognarelli (Vicentini).

PESADO. — Abdón Orellana (Vicentini) con Alfredo Calás (Club Hípico).

Se inicia hoy el certamen atlético de la U. de Chile

EN EL ESTADIO NACIONAL

En el Estadio Nacional se iniciará esta tarde a las 14.30 horas el torneo de atletismo de apertura de la Universidad de Chile.

El programa es el siguiente: 200 metros planos, series: salto con garrocha; 800 metros planos; 110 metros con vallas, series: 400 metros planos, series; lanzamiento de la bala; 100 metros planos, series; salto largo; 400 metros con vallas, series; 3.000 metros planos; 100 metros planos, semifinal; lanzamiento del dardo; posta de 4x100 metros, damas; posta 4x100 metros, hombres.

TERMINA MAÑANA

Mañana a las 9 horas, se realizará la etapa final, con un extenso programa.

EL BILLARISTA JUAN NAVARRA PERDIO CON EL CAMPEON CRIALES

BOGOTA, 9.— (UP).— El billarista argentino Juan Navarra, fué derrotado anoche por el Campeón Bolivariano, Mario Criales, en un encuentro de exhibición. Criales desde el principio superó a su adversario y mostró superioridad en las carambolas al cuadro.

MAGALLANES Y Q. NORMAL JUEGAN CON FIVES FEMENINOS

En la cancha de la Escuela N.o 20, se efectuará esta tarde una reunión de básquetbol femenino, en la que intervendrán los equipos del Magallanes frente a los seleccionados de Quinta Normal y Club Norte América. El programa que para el efecto se ha confeccionado es el que sigue:

18 horas: 3.a división del Magallanes con Norte América.

19 horas: 2.a división del Magallanes con Seleccionado B, de Quinta Normal.

20 horas: 1.a división del Magallanes con Seleccionado A, de Quinta Normal.

En match de preparación actúan mañana C. Santiago y Magallanes

ESTA REUNION SE HARA EN LA CANCHA DE LA U. C.

En un match de preparación, ante la próxima iniciación del Campeonato Profesional de 1948, se presentarán mañana a las 16 horas, en la cancha de la U. C., Avenida Independencia N.o 2217, los conjuntos superiores del Santiago y Magallanes, los que mucho se han preocupado de la constitución de sus equipos, en procura de un lugar de privilegio en la temporada venidera.

Es obvio señalar aquí la campaña de los albiclestes, que fueron vencedores recientes de Racing de Buenos Aires, campeones en el certamen cuadrangular realizado por las Universidades de Chile y Católica, a mediados de enero pasado y, ahora último, ganador en Pirque, Concepción y en Valparaíso, donde derrotó al Wanderers por 3 a 2.

En lo que se refiere al Santiago, se sabe que sus autoridades están dispuestas a todo, con tal de conseguir una recuperación amplia de la capacidad del team, que tuvo una actuación muy opaca a través del certamen oficial de 1947. Concedida la transferencia de Castro y Farías, para Colo Colo, y Pakozdy, para la U.C., más el alejamiento de Marín y Nocetti, los dirigentes del Santiago procedieron de inmediato a contratar buenos elementos de provincias, que supliran a los nombrados, y al arquero peruano Jorge Garagatte, que reemplazará a Marín. Los antecedentes de aquéllos, le auspician una buena campaña en su nuevo club. Entre éstos están Guillermo Díaz, que vino del Ferroviarios, elemento de 21 años, que ya en el match del domingo último, frente a Colo Colo, se constituyó en la figura de su equipo y de la cancha; Rubén Aguilera, 19 años de edad, que defendió a Iquique en el torneo nacional de fútbol amateur de 1947, y scorer del torneo principal de ese puerto; Reinaldo Rebello, proveniente del Militar de Concepción, con 21 años de edad, participó en el torneo de Iquique, scorer penquista en 1947; Fernando Wirth, ex zaguero del Estrella Polar de Iquique, de buen físico y con 20 años de edad; y Jorge Caragatte, titular en el arco del Universitario de Lima, todo una promesa del fútbol peruano, que jugó en los matches con Boca Juniors, Racing y San Lorenzo.

Es muy posible que en su cotejo de mañana, Santiago y Magallanes se presenten integrados así:

Magallanes: Soto; Barrera y Cuevas; J. López, Aguilar y Albádiz; Peña, Salamanca, Salinas, L. López y Zúñiga.

Santiago: Garagatte; Grili y Ramírez; Wood, Fernández y Zamora; Aguilera, Díaz, Rebello, Vera y Medina.

Actuará como árbitro el señor Sergio Bustamante.

PROGRAMA

El programa de la reunión de mañana, es el siguiente: 14 horas, Magallanes con Santiago, 2.os infantiles.

14.45 horas: Santiago, división especial, con Caupolicán, primer equipo.

16 horas: Santiago con Magallanes, equipos profesionales.

UN HOMENAJE

En su primer partido oficial, que jugará el domingo 18 frente a Audax Italiano, la directiva del Magallanes hará entrega de una medalla y un banderín del club, al caballeroso capitán del primer equipo, Carlos Pérez, con motivo de alejarse definitivamente de las actividades futbolísticas.

FERNANDO WIRTH, zaguero quiqueño, que defenderá los colores del Santiago.

REINALDO REBELLO.— Eje del ataque de los recoletanos. Como Aguilera, Rebello fué scorer en la competencia oficial del fútbol penquista.

RUBEN AGUILERA.— Es también de Iquique, en donde se clasificó scorer. Juega de centro delantero.—

CITACIONES

DEPORTIVO CALIFORNIA. — Jugadores, mañana a las 13 horas, en su secretaría.

DEPORTIVO APOLO.— Jugadores del primer equipo, mañana a las 15 horas, en la cancha de la Escuela de Artes.

DEPORTIVO UNION CONSTANTINO.— Jugadores de los equipos de división infantil, juvenil y especial, mañana a las 9 horas, en la secretaría.

DEPORTIVO CARLOS WALKER.— Jugadores del primer y segundo equipo, mañana a las 12.30 horas, en la secretaría.

DEPORTIVO LOS PRADO.— Futbolistas de sus tres equipos, mañana a las 14 horas, en la cancha de Avda. Chile 1060.

INDEPENDENCIA F. C.— Futbolistas, mañana a las 14 horas, en la cancha del Estadio Recoleta.

Porfirio Orlando, campeón uruguayo, contra el negro brasileño Sabú, hoy en el catch del Teatro "Caupolicán"

Barón, el valiente competidor peruano constituye una amenaza potencial para el argentino Peta hoy en el ring de la Empresa Chilena "Cóndor"... Puja de campeones

Esta noche, en torno del popular ring de la Empresa Chilena Cóndor, se ubicarán todos nuestros aficionados de ambos sexos, incluso los niños de los diversos barrios de la capital.

Hay interés enorme por asistir al Teatro Caupolicán, porque hoy a las 9.40 se realiza la 37.a rueda del Campeonato Peso Liviano de Catch e intervienen cuatro de los principales punteros sudamericanos, destacándose el recio campesino de Renca Diego Torres, que por su guapeza y hombría ha derribado a sus más peligrosos oponentes.

La puja entre los rivales chilenos y los extranjeros ha suscitado gran entusiasmo, y, en realidad de verdad, los mejores hombres de la primera división de catch as catch can hoy defenderán sus posiciones utilizando todos sus recursos técnicos y físicos.

La reaparición del campeón uruguayo Porfirio Orlando, desnudo, a cara limpia, ha despertado gran entusiasmo. El ex enmascarado hoy cumplirá otra puja dramática con Sabú, el recio negro brasileño cuya enorme cabezota la emplea siempre a manera de tremendo arponazo para liquidar a sus adversarios. Pero Orlando tiene también su contundente "golpe de martillo", que hizo despliegue cuando luchaba como "Enmascarado".

Todos los adversarios de hoy están muy bien equiparados, lo que asegura un emocionante y magnífico espectáculo de luchas con pies y manos —todo les estará permitido, menos arrancarse el pelo o introducirse los dedos en los ojos— y esta noche, seguramente, el gran público del "Caupolicán" estará como en sus mejores fiestas de catch.

Otro cotejo que promete ser sensacional, lo librarán en match de fondo los eximios fondistas el peruano Barón, el principal hombre del catch del Rímac, amenaza potencial para todos sus adversarios, y El Peta, el fornido campeón argentino, que ocupa el segundo puesto en la tabla de puntajes.

Barón y El Peta arrastrarán de entusiasmo con sus masas de gran reciedumbre, por que chocarán los dos hombres de mayor vitalidad en el rudo deporte.

ORDEN DE LAS SIETE COMPETENCIAS DE ESTA NOCHE

El programa de la 37.a Rueda del Campeonato, se inicia bajo este orden:

1.o, los nacionales Hernán de Matadero-Franklin, Humberto Vidal-Juan Estay; 2.o, el peruano R. Meza con Luis Gómez, campeón de la Vega Mapocho-Recoleta; 3.o, Tony Rebetta, italo-argentino, con el chileno Humberto Cid, de Montañita, chalaco peruano contra Osvaldo Villegas, nacional, que ocupa el tercer puesto en el puntaje del torneo; 5.o, Maharajá, árabe - argentino, contra Diego Torres, campesino chileno, el recio puntero de Renca; 6.o, Porfirio Orlando, uruguayo, el ex enmascarado, contra el negro brasileño Sabú; 7.o, peruano Barón contra argentino El Peta.

Las localidades numeradas de ring-side a $ 40 (cuarenta pesos) se expenden durante el día y asimismo las plateas generales a $ 20 (veinte pesos). Las localidades altas del segundo piso sin limitaciones de anfiteatro, a $ 5 (cinco pesos) y $ 3 (tres pesos) los niños.

Representantes del Barros Borgoño y del Liceo de Temuco juegan hoy

SERA UNA INTERESANTE COMPETENCIA ESCOLAR

Esta tarde en el Liceo N.o 4 de Hombres "Manuel Barros Borgoño", y como actos de celebración de sus 47 años de vida, se llevará a efecto una tarde deportiva que comprenderá encuentros de básquetbol, tenis y ajedrez entre los representantes de ese establecimiento y los del Liceo de Temuco.

La delegación sureña arribó anoche a esta capital.

Los alumnos que representarán al Barros Borgoño, son los siguientes: Básquetbol: Vásquez, Palacios, Mella, Silva, Ahumada, Rebolledo, Correa, Ubilla, Escafi y Floreal Toledo (entrenador).— Ajedrez: Jáuregui, Sáenz y Saavedra.—Ping Pong: Zúñiga y Gamboa.

Mañana se realiza el Certamen Oficial de Ciclismo de Santiago

En la pista del Estadio Nacional se efectuará mañana el campeonato metropolitano de ciclismo. La prueba principal en la que intervendrán los mejores elementos de la capital, será sobre 25 kilómetros, con cinco embalajes, y se anuncia la participación de Mario Massanés, Carlos Vega, Carlos Rocuant, Luis Avendaño, Juan Garrido, Roberto González, Héctor Rojas, Ezequiel Ramírez y otros.

Se completará el programa con carreras para elementos de categorías inferiores. La reunión se iniciará a las 14.30 horas.

PARA LOS NIÑOS

Aún los niños más sanos están expuestos a contraer sarampión, escarlatina y otras enfermedades que, aunque no son graves en sí debilitan el organismo, siendo necesario administrar un tónico.

El "NEURO FOSFATO ESKAY" contiene precisamente los elementos indispensables para reponer las energías y restablecer la salud en el menor tiempo posible... De sabor agradable, buena tolerancia y fácil asimilación.

TOME
NEURO FOSFATO ESKAY
Base Glicerofosfatos de Cal, Sodio y Estricnina

AVISOS ECONOMICOS

53.—JUDICIALES.

APERTURA DE SUCESION.— La sucesión de don Juan Manuel Valle Ferreira está abierta ante el Compromisario don Manuel Antonio Valle, calle Blas Cañas 478. 13 A.

REMATE. EL 30 ABRIL, 15 HORAS ante Tercer Juzgado Civil Mayor Cuantía esta ciudad, remataráse propiedad calle Berman 1302, Población América, comuna San Miguel, formada sitios, ocho, nueve, diez y once. Mínimum: $ 150.000.— Precio contado.— Bases y antecedentes Secretaría Juzgado, juicio: Ansoleaga con Vidal.— El Secretario. 13 A.

NOTIFICACION.— ANTE PRIMER Juzgado Civil Mayor Cuantía Santiago, presentóse doña Erna Janicke, dueña de casa, Bandera 714 entablando, principal, demanda alimentos contra cónyuge Gerardo Oesiner, agente comisionista, domicilio desconocido, cobrando pensión $ 3.500 mensuales. Funda acción en artículos 222, 223, 224 y siguientes Código Procedimiento Civil; 254 Código Civil y Ley 5750. Primer otrosí, acompaña documento parte prueba, con citación; segundo: habilitación de lugar para notificar demanda; tercero: privilegio de pobreza; cuarto: patrocinio y poder. Juzgado proveyó. "Santiago, 29 de septiembre de 1947. A lo principal, por interpuesta la demanda, traslado; al primer otrosí, por acompañado, con citación; al segundo, como se pide y al tercero y cuarto, téngase presente. Papel simple N.o 103316.— I. Bórquez.— C. Acuña".— Mérito diligencias posteriores ordenóse notificar por tres avisos en "El Mercurio" y LA NACION, sin perjuicio Diario Oficial. Por tanto notifico anterior demanda a Gerardo Oelsner. Secretario. 13 A.

AUTO PRIMER JUZGADO CIVIL, noviembre 11 de 1916, concedióse a Onofre, María, Olga, Pedro y Jorge Avendaño Portins, posesión efectiva herencia intestada quedada fallecimiento doña Ana Portins de Avendaño, sin perjuicio derechos cónyuge sobreviviente Onofre Avendaño.— Secretario. 13 A.

ANTE CUARTO JUZGADO CIVIL Menor Cuantía ésta, remataráse 14 abril, 15 horas, propiedad Pasaje Recabarren sin número. Mínimo: $ 9.333.34. Bases: Ejecución Cornejo Pedro con Méjias Ramón.— El Secretario. 11 A.

QUINTO JUZGADO CIVIL CONCEDIÓ, con beneficio inventario, posesión efectiva de Pedro Carvallo Patrickson a María Carlota, Rafael, Héctor Arnaldo, Carlos, Lucía Inés, José Manuel y Pedro Oscar Carvallo Venegas, sin perjuicio derechos cónyuge Amalia Venegas. Inventario solemne practicaré 14 actual, 15 horas.— Córdova, Secretario sub. 13 A.

53.—JUDICIALES.

CAJA DE CREDITO HIPOTECARIO.— El 26 abril 1948, 15 horas, se rematará ante 2.o Juzgado Civil Mayor Cuantía de Santiago, la propiedad N.o 7060 de Avda. Vicuña Mackenna, esta ciudad. Mínimo, $ 330.000, se pagará: reconociendo obligación a favor Caja por $ 116.000, en letras del 6 3/4 o/o reducida a $ 113.185.84; con $ 200.000 contado y saldo a 6 meses. Bases: Secretaría Juzgado. Juicio: Caja-Astaburuaga. Títulos: Archivo Caja. Boleta: 10 por ciento mínimo.— Secretario. 18 A.

REMATE.— JUICIO LIQUIDACIÓN Sociedad conyugal y Partición bienes Sucesión Manuel Romo Cabrales, remataráse trece de abril próximo, dieciséis horas, ante árbitro don Eduardo Mella, en oficina Actuario, Secretaría del Tercer Juzgado Civil, Bandera 342, con admisión postores extraños, propiedad ubicada en calle Los Aromos N.o 363, esquina Eucaliptus, Población Matucana, Comuna Renca, Rol N.o 1074. Mínimum $ 130.000. Boleta 10 o/o. Bases y antecedentes, estudio árbitro, Catedral 1245, oficina 1.— Aníbal Muñoz.— Actuario. 12 A.

POSESION EFECTIVA.— POR auto 12 marzo último, Cuarto Juzgado Civil Mayor Cuantía de Santiago, concedióronse, con beneficio de inventario; posesión efectiva herencia intestada de Floridor Maturana Palma a sus hijos legítimos: Celia Rosa, Elías Alfredo, Irma Olga, Blanca Benedicta, Jorge, Camilo, Pablo, Ana María, Manuel Antonio y Teresa Antonia Maturana Palma, a su nieta legítima Margarita del Carmen Maturana Oyarce, y a la cónyuge sobreviviente Margarita Palma Vargas; la posesión efectiva herencia intestada de Camilo Maturana Palma a su madre legítima Margarita Palma Vargas; y la posesión efectiva herencia intestada de Humberto Rafael Maturana Palma a su hija legítima Margarita del Carmen Maturana Oyarce, y a su cónyuge sobreviviente Albina Oyarce Carreño. El 20 del presente, quince horas, en Bandera 342, practicaré inventario solemne de los bienes de los causantes.— Puyo, Secretario. 13 A.

BOMBAS.

CUERPO DE BOMBEROS DE Santiago. "Constancia y Disciplina". Cito al Cuerpo al Ejercicio General de Competencia "José Miguel Besoain", para el domingo 11 del presente a las 8.45 horas. Punto de reunión: Estadio Escuela de Carabineros (Avda. Antonio Varas 1842).

Uniforme de trabajo con pantalón blanco. Secretario General. 11 A.

PRIMERA COMPAÑIA DE BOMBEROS de La Cisterna "Patria y Honor".—Por orden del señor capitán, cito a la compañía para el domingo 11 del presente, a las 9.30 horas. Punto de reunión: el cuartel. Uniforme de parada. — El Ayudante. 11 A.