Nuevas industrias darán mayor vida a Magallanes

Fábrica de automóviles con capacidad para producir 1.500 coches anualmente

La Asociación de Industriales de Magallanes está empeñada en una campaña para obtener la instalación de nuevas industrias en esa provincia, que sirva para el progreso de la región, para lo cual ha comisionado a su Director Bozidar Moslav Balic, quien se entrevistará hoy con el Subsecretario del Ministerio de Hacienda, Hernán Borchert, a las 9.30 horas, para hacer entrega de un memorándum con las peticiones y las industrias que serían instaladas en la zona.

NUEVAS INDUSTRIAS. — En declaraciones formuladas a LA NACION, las industrias que se instalarán en Magallanes serán algunas con el 100 por ciento de materias primas nacionales y otras con el 75 por ciento de importadas y el resto nacional.

De las que serán totalmente nacionales figuran una Fábrica de Tejidos, otra de cuero y tapiz; subproductos del petroleo, que se encuentra en estudio en la ENAP y la CORFO; carbón y subproductos; aserraderos, conservas, harina de pescado, jabón, en combinación con alguna fábrica europea; lavado de lana, etc.

En cuanto a las que precisarán la importación de materias importadas, éstas serían la de automóviles, muebles de radio (plásticos) y armaduría.

1.500 AUTOS AL AÑO. — El director de la Asociación, que es a la vez representante de la firma automovilística Simca, informó que esta firma había adquirido las maquinarias necesarias para la fabricación de 1.500 coches anuales y en combinación con otras fábricas, camiones de 1.750 kilos y jeeps.

Esta industria ocuparía, declaró, a 500 obreros y empleados y otros 200 en industrias subsidiarias como pintura tapiz, carrocería, etc., lo que significaría un beneficio para la economía nacional al ahorrarse alrededor de 800 mil dólares y quedarían en la zona, por concepto de salarios por mano de obra, más o menos E° 1.200.000 por año.

CAMPO PARA TECNICOS. — Agregó que, además, la instalación de estas industrias abriría un campo a los egresados de la Escuela Industrial de Magallanes, los cuales por falta de industrias donde desempeñarse, deben ocuparse en tiendas y oficinas, desperdiciando sus conocimientos.

PROBLEMAS. — En sus entrevistas con personeros de Gobierno, la CORFO y otras autoridades, Moslav Balic, planteará los problemas que se presentan para la instalación de estas industrias, como ser los crediticios, facilidades para desaduanar materias importadas, que rige un plazo de 90 días, y otras que dificultarían una rápida instalación de ellas.

SERA COMBATIDA ESPECULACION EN LOS BALNEARIOS

La Dirección de Industria y Comercio del Ministerio de Economía, dispuso ayer que una brigada de inspectores parta hoy a San Antonio, Cartagena, Llo-Lleo, Santo Domingo y otros balnearios cercanos a la capital, para que controlen los precios que se están cobrando en hoteles, restoranes, residenciales y casinos, para evitar la especulación en perjuicio de los veraneantes.

Esta brigada tiene instrucciones de coordinar su acción de control con la cooperación de alcaldes y jefes de Carabineros de las localidades que visiten.

CONGELACION EN ZONA NORTE. — Por otra parte, se anunció que también hoy viajará a la zona norte, un grupo de funcionarios de la misma Dirección, para verificar el cumplimiento de las disposiciones sobre congelación de precios en las ciudades de Arica, Antofagasta y La Serena.

En este grupo irán Arturo Soto, Secretario General de la citada Dirección, y el ayudante Manuel Sepúlveda, quienes se preocuparán, además, de solucionar algunos problemas derivados de las recientes medidas cambiarias.

COMPRA DEL CERRO BLANCO AL SNS ACORDO MUNICIPIO

En seis mil escudos acordó anoche la Municipalidad de Santiago comprar el Cerro Blanco para transformarlo en un moderno y hermoso paseo público.

Este acuerdo rubrica una larga campaña realizada en el sentido indicado por el regidor Voltaire Lois. El "Cerro Blanco" fue una de las más sórdidas poblaciones "callampas", y su propietario es el Servicio Nacional de Salud.

Scouts de Arica viajan al Sur

Un grupo de scouts de Arica se encuentra de paso en Santiago para dirigirse a Concepción, donde participarán en el Campamento Regional que se inaugura en los próximos días. Integran el grupo Arnoldo Robba, Jefe de Tropa; Juan Boero, presidente del Grupo Scout "Juan Waidzle", y el Director Luis Núñez. La integran además 16 scouts. En el grabado, el Jefe de la Patrulla, señor Robba, acompañado de la Patrulla Halcones, los scouts O. Montaño, Raúl Barraza, Alex Benitt, Ricardo Salas, Juan Oyarce, Lino Tapia, Joaquín Oyarce y Antonio Ramallo. Los acompaña Luis Pezoa, Comisionado Nacional de Relaciones Públicas de los Boy Scouts de Chile. En sus visitas en la capital también fueron acompañados por el Consejero Nacional Francisco Campos. Hoy viajarán a Concepción.

Denunciados a la Justicia Ordinaria empresarios y choferes de Concepción

- **Promovieron bochornosos y graves incidentes, agrediendo a Carabineros.**
- **El público reaccionó enérgicamente defendiendo a los representantes de la autoridad**

El Ministerio del Interior impartió instrucciones al Intendente de Concepción en el sentido de poner en conocimiento de la Justicia los graves incidentes provocados en la mañana de ayer por empresarios y choferes de microbuses particulares, a fin de que se aplique el marco de la ley a los responsables.

Se informó, asimismo, que la Junta Reguladora del Tránsito de la capital penquista se había reunido y adoptado enérgicas sanciones contra los choferes culpables de los incidentes, en los que fueron agredidos Carabineros cuando, en cumplimiento de su misión de resguardo del orden público, trataban de evitar que los sucesos alcanzaran mayores proporciones.

EL PUBLICO EN DEFENSA DE LA AUTORIDAD POLICIAL

Según informaciones de nuestros corresponsales, los incidentes adquirieron mayor violencia a las 13 horas, durante una manifestación realizada por medio centenar de buses del recorrido Talcahuano-Higueras-Concepción, porque las autoridades cambiaron el recorrido.

Los empresarios, coludidos con los choferes, formaron una larga fila y bloquearon el centro de la ciudad en medio de bocinazos e insultos.

El carabinero Ernesto Inostroza trató de detener al conductor del primer bus, pero fue embestido por este, cogiendo al funcionario policial de la ropa. En esta situación el conductor puso en marcha el bus y llevó al carabinero sobre el capot por espacio de ocho cuadras, hasta la Intendencia, seguido de numerosas máquinas.

Obreros de la construcción y público en general trataron de rescatar al carabinero apedreando los buses. Frente a la Intendencia reaccionó Carabineros, haciendo uso de sus armas de fuego y rescatando al funcionario de tan peligrosa situación.

Los buses lograron huir hacia la calle San Martín.

Los autobuseros habían hecho en la mañana un paro de dos horas en señal de protesta porque la Junta Provincial Reguladora del Tránsito, en atención a que la calle Barros Arana se encuentra congestionada por la locomoción colectiva, dispuso que circularan por la calle Maipú, distante solamente dos cuadras de la anterior. Este cambio fue rechazado por los autobuseros, realizando esa grotesca demostración que ha causado indignación pública.

La forma decidida en que el público, de toda condición social defendió a Carabineros apedreando los vehículos de los autobuseros rebeldes, pone en evidencia la total antipatía que siente la población por tales elementos, que pretenden justificar, por la violencia, su arbitraria actitud.

INFORME DE CARABINEROS

La Prefectura de Carabineros de Concepción envió al Ministerio del Interior la siguiente comunicación radiográfica:

A las 12.30 horas, alrededor de 40 máquinas de la locomoción colectiva particular, recorrido Concepción-Talcahuano-San Vicente, trataron de efectuar, después de un paro, un desfile sin autorización de la Intendencia, por calles céntricas, protestando de medidas adoptadas por la Junta Reguladora del Tránsito. Carabineros, con personal suficiente impidió el desfile desviándolo hacia otras calles no céntricas con el objeto de dispersarlos. Un grupo de 20 máquinas en forma sorpresiva irrumpió calles que circundan la plaza Independencia, ubicada frente a la Intendencia, pasando a regular velocidad y tocando las bocinas. Debido a la definida actuación policial, choferes lanzaron sus máquinas contra Carabineros, por lo cual algunos carabineros, en evidente peligro hicieron uso de sus bastones y dispararon al aire, en resguardo de su autoridad y defensa personal, resultando algunas máquinas con vidrios quebrados.

Resultaron lesionados los siguientes funcionarios policiales:

Mayor Alfredo Vicuña I., lesiones en brazo izquierdo, ocasionada por embestida del microbús R. I. 585, manejado por Sergio Pinto Garrido; carabinero Juan Inostroza Hernández, contusiones en la espalda y tórax; carabinero Manuel Vallejos Carrasco, fractura en tobillo derecho, ocasionada por el bus R. I. 507, conducido por un individuo de apellido Toledo, y carabinero Jaime Poblete Fuentes, lesiones en la mano derecha y contusiones en hombro y tórax, ocasionadas por bus que se dio a la fuga. Resultó con lesiones además el civil Eduardo González González, 22 años, domiciliado en Club Hípico, con herida cortante en muslo izquierdo, causada por astillas de vidrios del microbús en el que viajaba como manifestante y que guiaba su hermano Guillermo González.

Fueron detenidos los siguientes choferes: Sergio Pinto Garrido, Rolando Bayer Poloni, Guillermo Muñoz Casas y Manuel Briones Sanhueza, quienes fueron puestos a disposición de la Justicia. El orden quedó restablecido de inmediato.

Dos capítulos en guerra del hampa: un homicidio y seis detenciones

Otros dos capítulos, uno de ellos un homicidio en el interior de un taxi, se registraron durante la madrugada de ayer, en la violenta y sorda guerra que se ha desatado en el hampa en las últimas semanas.

El segundo capítulo lo constituyó la detención de todos los participantes en la "fiesta" que se celebraba en San Francisco 538, la noche que fue atacado a balazos y con punzón el pistolero "El Rucio Bonito".

EL HOMICIDIO

Un taxi fue el escenario del más espectacular de los hechos registrados en la madrugada de ayer, donde perdió la vida el "cogotero" Clemente Enrique Cañete Benavides, "El rucio Clemente", que tenía en su fichero detenciones por agresión, hurto, robos y homicidio.

El autor fue Javier Elgueta Alzamora, que las oficia de vendedor ambulante y que registra detenciones por hurtos reiterados. Ambos, alrededor de la una de la madrugada, subieron al taxi de Raúl Torres Avila, en calle Franklin y Rosas. Pidieron que los llevara a la calle Chiloé, y durante el trayecto se suscitó entre ambos una violenta discusión. El chofer declaró que al llegar a la esquina de Brigadier de la Cruz sintió un disparo y el golpe de un cuerpo que caía. Frenó bruscamente y en ese instante salió del vehículo Javier Elgueta Alzamora, diciendo: "Ya lo maté. Ahora ... que me pillen".

El chofer condujo su automóvil hasta el Cuartel de la 12a. Comisaría de Carabineros, en Chiloé y Pedro Lagos, pero allí la policía sólo pudo comprobar la muerte de "El rucio Clemente".

La Brigada de Homicidios, que entró a investigar el hecho, obtuvo la identidad del homicida. Elgueta Alzamora, además de su fichero por hurtos, registra detenciones a raíz del caso de hurto y "lavado" de estampillas del Servicio de Seguro Social.

DETENIDOS LOS AGRESORES

Por encargo especial de la Juez del Cuarto Tribunal, María Peralta, la Brigada de Homicidios se encargó de detener a otros delincuentes que participaron en la agresión al pistolero Oscar David Sarria Rojas, ocurrida a fines del mes pasado.

En la Cárcel está detenido José Daniel Hernández Hernández, "El Daniel de Lacunza", contrabandista y "reducidor" de robos, quien lo baleó en su casa de San Francisco N.o 538. Cuando "El Rucio Bonito" cayó al suelo, fue atacado con un punzón, en la espalda, por Nicodemus Olate, traficante de drogas, contrabandista y asaltante de Valparaíso, apodado "El Nico", que está prófugo.

Al llegar a la Asistencia Pública, "El Rucio Bonito", sometiéndose a las leyes del hampa, dijo que había sido atacado por "desconocidos" en la esquina de San Francisco y Eleuterio Ramírez.

No obstante, se ha comprobado que fue agredido por interrumpir una "fiesta" en casa de "Daniel de Lacunza". La noche que fue atacado quería que le facilitaran un revólver para dar muerte a un malean-te del barrio Matadero, rival de "El Cabro Carrera".

Las personas que estaban en la fiesta eran Osvaldo Viterbo Núñez Espinoza, de 49 años de edad, cartillero, apodado "El Cato"; Raúl Manceau Zurita, de 45, "El Cabro Zurita", tendero y traficante de drogas, conocido también con los nombres de Raúl Zurita, Raúl Riccio González; el homicida y ladrón Manuel Jesús Benítez Araya, de 45; el dueño de la propiedad, Guillermo Morales Blanco, de 43; María de la Luz Sujurille Ayala, de 26, amiga de "Daniel de Lacunza", y Mercedes Bravo Stuardo.

Todos ellos fueron puestos a disposición del Cuarto Juzgado del Crimen, ingresando después a la Cárcel, en calidad de incomunicados.

DETENIDO EL AUTOR DE LA MUERTE DE SU SUEGRO

Personal de la Brigada de Homicidios detuvo ayer a Rodolfo Solis Osorio, de 24 años de edad, autor de la muerte de su futuro suegro.

Aliro Araya Fuentes, de 56 años de edad, murió en la Asistencia Pública en la madrugada del martes, después de ser atacado con un punzón por Solis Osorio, en su casa de Atahualpa 1887.

Araya se oponía a que su hija Yolanda mantuviera amistad con Solis Osorio y en la madrugada de ese día se produjo entre ellos una discusión, que culminó con la muerte del dueño de casa.

Detectives de la Brigada de Homicidios, junto con detener al autor, iniciaron nuevas investigaciones, por presumirse que pueda haber participado en otros delitos.

NIÑA MURIO ATROPELLADA

Una niña de 6 años murió en la posta del Hospital Roberto del Río, después de ser atropellada junto con su hermana por camión, en la esquina de San Pablo y Patricio Lynch. El accidente ocurrió a las 17.20 horas de ayer, cuando cruzaban la calzada Bessy, de 6, y Marisol Jannett Zenteno, de 3 años. Fueron atropelladas por el camión que manejaba Alejandro Aranda Henríquez, quien portaba documentación de chofer aficionado. La menor de las niñas sufrió heridas de mediana gravedad.

INTENTO DE SUICIDIO

Colocando la cabeza bajo un martinete eléctrico trató de suicidarse en Antofagasta Juan Sepúlveda Rebolledo. Aprovechó un descuido del sereno de Obras Portuarias para entrar al taller y poner su cabeza en la máquina. Fue rescatado con lesiones de gravedad y hospitalizado.

FUE ROBADO UN STATION WAGON

Desde la esquina de París y Serrano fue robado el station wagons patente PE-398, de San Carlos, marca Skoda.

El vehículo es de color celeste petróleo, y la persona que tenga antecedentes sobre su paradero puede llamar al fono 495352. Quien dé antecedentes para ubicar el station wagons recibirá una gratificación.

EL COLEGIO MEDICO DE CHILE:

En consideración al estado en que se encuentran las gestiones de reforma de la Ley 10 223, particularmente en lo referente al planteamiento económico del Gremio Médico;

La necesidad de que el H. Consejo General, en unión de los HH. Consejos Regionales, fijen la posición que se deba adoptar frente a las autoridades si éstas, en definitiva, se negaren a acoger las justas peticiones que les han sido formuladas,

ACUERDA:

1.o)—Convocar a los HH. Consejos Regionales a Convención, en la ciudad de Santiago, para los días 10 y 11 de marzo próximo, señalando como tema único de ella el problema económico del Gremio Médico;

2.o)—Aprobar el Reglamento por el cual se regirá la Convención, cuyo texto se indica por separado; y

3.o)—Señalar el día 10 de marzo, a las 15 horas, para la sesión inaugural de la Convención, en el auditorio del Colegio Médico.

NUEVO RADIO DE SOBREMESA

Ondine

EL RECEPTOR DE 5 TUBOS MAS BARATO DEL MUNDO

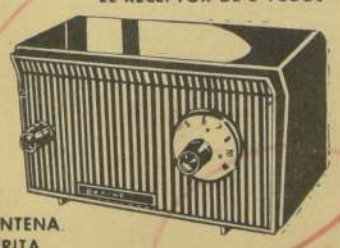

E° 5. AL MES

CON ANTENA DE FERRITA ANTI-RUIDOS

ES OTRO ACIERTO TECNICO DE RCA

LA GRAN MARCA DE MAYOR CONFIANZA MUNDIAL EN ELECTRONICA

PIDA UNA DEMOSTRACION EN

LADO T. ALAMEDA.

ORDINA

ALAMEDA 2981.

Aviso al público

HOY

se efectúa el 43° Concurso de

El Barril Millonario

correspondiente al mes de Enero, a las 11.30 a.m., ante el Notario Público don Rafael Zaldívar

El Concurso se transmitirá desde las 11.30 A.M. por una cadena de Emisoras de Santiago

ALMACENES París

Alameda y San Antonio

LA NACION Empresa Periodística "LA NACION", fundada el 14 de enero de 191.— AGUSTINAS 1269.— TELEFONO 82222.— CASILLA 81-D.
PRESIDENTE DEL CONSEJO: Fernando Claro Salas. — DIRECTOR: Osvaldo Sagüés O.

Entre Viñamarinos

—¿Adónde vas a estar para tus vacaciones?
—¡Aquí!

Aportes de capital extranjero

Los aportes de capital privado extranjero que se han acogido al tratamiento preferencial, prescrito en el Estatuto de Inversiones Extranjeras, han llegado, en los ocho años de su vigencia, a casi 120 millones de dólares, y, de éstos, 30 millones —un 20%—, en 1961.

Si a lo anterior se agrega que penden de la consideración de ese organismo nuevas solicitudes, por casi 15 millones de dólares más, se advierte que la mayor afluencia de ellos se ha producido en los últimos años, es decir, durante la actual Administración.

Si, por otra parte, se observa el destino que se ha dado, o se proyecta dar, a los nuevos aportes, también será posible comprender en qué medida ellos contribuyen a fortalecer nuestras estructuras económicas y a crear nuevos e importantes rubros de actividades productivas.

De los 30 millones de nuevos capitales que se invirtieron en 1961, por ejemplo, casi 25 millones fueron a la minería, y 3 a la industria y la agricultura, sin considerar otros rubros menores.

De los 15 millones que llegarán al país en el año en curso, en su casi totalidad irán a las actividades pesqueras, a la extracción de metales y a la industria química.

Cuando se ataca, por consiguiente, este tipo de ayuda externa, que el país está recibiendo de los inversionistas privados extranjeros, se ataca algo que es realmente positivo y necesario, como lo ha señalado el Ministro de Economía, don Luis Escobar Cerda, con fecha reciente, al comentar el eficiente trabajo desarrollado por el Comité de Inversiones Extranjeras.

El país entero espera que esta afluencia de mayores inversiones extranjeras hacia Chile no se detenga, ya que en ello va el interés de la nación y de todos y cada uno de los chilenos.

EE. UU. nos comprará más cobre en 1962

Se calcula que los Estados Unidos para 1962 subirán sus compras de cobre entre un 5 a un 10 por ciento. Opina la casi unanimidad de los expertos y empresarios norteamericanos que 1962 será un año de actividad acrecentada. Pronostican para el Producto Nacional Bruto (valor total de lo que hará el país en cosas y servicios para el hombre medio norteamericano) que subirá de US$ 520 millardas a US$ 560 millardas, un avance notable del 7 por ciento. En lo que respecta al índice de producción industrial de unos 102 puntos que tuvo en febrero de 1961, llegará a fines de año a unos 120 puntos. (Cabe recordar que también Chile tiene visos que su propio índice de producción industrial suba de 108,3 puntos que tuvo en febrero de 1961, el mínimo de ese año, a más de 140 puntos, a fines de 1962.) También los pronosticadores norteamericanos afirman que los precios del índice de consumidores subirá solamente 1 por ciento, esto es, un valor muy pequeño y, por consiguiente, que no se puede calificar de inflacionario.

Ya se podía esperar estos mejores valores de producción y ventas, cuando se conocieron los resultados de las compras de Pascua y Año Nuevo, puntos superiores en 8 por ciento comparados a un año atrás. En particular, las transacciones de autos, esos grandes consumidores de cobre, se dan altas; cuando los resultados de las ventas para el último trimestre de 1962, se hicieron conocidos, se tuvo que las adquisiciones de Chevrolets, Cadillacs, Rambler y Chrysler habían llegado a valores record. Y para enero, el Informe Automovilístico Ward pronosticaba que ese mes iba a ser un record en dos años. Toda esa mayor actividad se va a canalizar en enormes necesidades de cobre y acero; ya para enero la industria del acero va a trabajar a un 85 por ciento de su capacidad, contra un 50 por ciento como lo hizo en 1961. No era de extrañarse que las ventas de refrigeradores, lavadoras eléctricas, jugueras y aspiradoras, junto con la construcción y las ventas de bencina, se viera que en 1962 iban a superar a 1961 por 4 por ciento. Y se estima esto último como una cifra modesta. Asimismo, se cree que habrá mayores inversiones en plantas nuevas, instalaciones y en nuevo equipo. Así, se introducen novísimos métodos y procedimientos, con la finalidad de mantener los costos bajos; así, no era de extrañarse que las inversiones ya citadas fueran a crecer entre un 13 a 15 por ciento en 1962.

Como casi la mayoría de los artículos para los cuales habrá mayor producción tienen cobre, hay razones para esperar mayor consumo y que Chile, como exportador, se beneficie.

Zarko Luksic Savoia

LOS JUEVES DE JOAQUIN EDWARDS BELLO:

Personas reales en Chile

El Rey, o ex Rey de Bélgica, se encuentra en Chile, en compañía de su bella esposa, la Princesa Liliana. Próximamente, en marzo, tendremos la visita de S. A. R. el Duque de Edimburgo, esposo de la Reina de Inglaterra.

El Rey de Bélgica y su esposa alojaron en la residencia del Embajador de Bélgica en Santiago. La Embajada se encuentra situada en la calle Capullo. No sabía que existía esta calle. Del bullicio de Europa a la calle Capullo. Del drama al pic nic. Capullo es la cuna del gusano de seda.

El Rey de Bélgica goza fama de ser inteligente, activo y estudioso. Ha venido a esta parte de América, entre otras cosas, para indagar respecto de la posibilidad de establecer aquí a cierto número de colonos belgas, de aquellos que huyeron del aquelarre del Congo. Los belgas son excelentes trabajadores. Buena raza, fuerte, hermosa, leal e inteligente. Entre los recortes de mi archivo veo un ensayo por la dama inglesa Marigold Braby, en que elogia al pueblo belga.

Hay paisajes y ciudades belgas en mi archivo. "Bruselas, aparte de su Grand Place, es un eco de París". Brujas, la ciudad cantada por Rodembach, es la más típicamente flamenca. Calles y puentes con nombres evocadores. Puente del Beaterio. Calle del Burro Ciego. El Muelle Verde... Cada ciudad es un capítulo de historia. Amberes, Gante, Lieja, Lovaina, con recuerdos de España y del Duque de Alba. Pintores místicos y caricaturistas infernales. Memling, Van Eyck, Boweghel, Jordaens, El Bosco, hasta Ensor y Permeke. Rubens, con su taller, o harem. Cuatrocientas mujeres desnudas. Las kermesses con bueyes descuartizados y toneles de vino. Mujeres robustas, rubicundas, alegres y sensuales. En España llaman todavía flamencotas a las hembras hermosas. Rubens, Suyders, Temiers...

Pensemos en lo que ha sido la vida del joven Rey belga que ha llegado a Chile. ¡Cuánta cosa bella y cuánto horror han visto sus ojos! El oficio de Rey es cada día más difícil. Para un europeo, nuestro drama chileno resulta un idilio.

Saquemos al Rey de la calle del Capullo y recordemos parte de su vida. Estoy mirando una fotografía de L'Illustration, de París, en que aparece el Rey Alberto I de Bélgica con la Princesa Astrid, el padre y la primera esposa del joven Rey que ahora nos visita. La fotografía fue tomada el año 1931. Cuatro años más tarde habían muerto trágicamente los de la fotografía. El Rey Alberto murió por efecto de una caída cuando escalaba las rocas de Marche Les Dames, en febrero 17 de 1934. La Reina Astrid murió víctima de un increíble accidente de automóvil, en Suiza, en el mes de septiembre de 1935. ¿Hay algo de misterioso, de invisible, en el destino de las personas? El caso es que en la familia Real de Bélgica se han repetido casos parecidos de fatalidad. Carlota, de México, era hija de Leopoldo I de Bélgica. La Princesa Estefanía, esposa del Príncipe Rodolfo de Austria, el del drama de Mayerling, era hermana de Carlota, la que enloqueció después del fusilamiento de Maximiliano, su esposo. La Emperatriz Isabel de Austria, suegra de la Princesa Estefanía, fue asesinada en Ginebra el año 1898.

El más hondo y más doloroso de los dramas de este Rey tuvo lugar durante la segunda guerra europea, cuando los alemanes invadieron Holanda y Bélgica. Esto ocurrió con alguna diferencia de horas, entre el 9 y el 10 de mayo de 1940. Hasta dicha fecha, Bélgica había conservado su neutralidad contra fuerte presión de Inglaterra y de Francia. La avalancha de los ejércitos de Hitler, a través de Holanda, sobre Bélgica y Francia, con rapidez de rayo y potencia abrumadora, sobrepasó a cuanto se podía esperar para el peor de los casos. Todos los planes estratégicos y tácticos fueron desbordados por los métodos guerreros germánicos, sostenidos mediante un material de guerra superior a todo lo conocido hasta entonces. La audacia del ataque a Holanda asombró al mundo. Nubes de paracaidistas se repartieron por campos y ciudades. Rotterdam quedó destruido. El ejército estaba a punto de ser aniquilado cuando Winkelman rindió las armas holandesas, en 14 de mayo de 1940. Bélgica quedó aislada. Sus fuerzas aéreas, con las holandesas, borradas del cielo. Un diplomático norteamericano que vio al Rey en esos días negros, dice: "Sin dormir, con los ojos hinchados y el pelo en desorden, me dijo: No me moveré del frente". Rehusó la fuga una y otra vez. Ardían los pueblos, Gembloux, Tirlemont, Nivelles, Louvain, Ostende, Malines y otros. Los caminos, los bosques, los montes, estaban llenos de refugiados. El 22 de mayo los ejércitos franco-ingleses iban en retirada. Los generales aliados habían sido derrotados. Cuando el general Weygand fue llamado de Siria para que se hiciera cargo del mando, no pudo llegar a París. Con peligro de muerte llegó a Calais y de ahí al cuartel general del Rey Leopoldo. Sus primeras palabras al Rey, fueron: "Me han dado el mando del desastre".

Los alemanes avanzaban como una sola máquina. Imperturbables. Decir disciplina y valentía es poco. Avanzaban con ocho mil tanques. Weygand expulsó a 15 generales. El 25 de mayo el Rey, dispuesto a morir frente a sus tropas, dirigió el último mensaje: "Soldados. La batalla que esperábamos ha comenzado. Cualquiera cosa que pase, mi suerte será la de ustedes. Nos encontramos en el mismo terreno que tan gloriosamente defendimos en 1914. Bélgica espera que hagamos honor a su bandera. ¡Viva Bélgica! Leopoldo".

A todo esto, las tropas inglesas y francesas corrían hacia Dunkerque. Holanda, Luxemburgo, la Línea Maginot, fuera de combate. El infierno de Dunkerque empezó el 27 de mayo. ¿Qué podían hacer las tropas belgas? El 28 de mayo de 1940, el Rey Leopoldo de Bélgica se rindió al enemigo con su ejército. Los testigos ingleses y norteamericanos justificaron su acción. Sir Roger Keyes, oficial británico agregado al Estado Mayor belga, dijo a la Reina Madre Isabel: "Su hijo ha procedido como un héroe y un gran soldado". Cuatro días antes sus consejeros y el Gabinete Ministerial habían tratado de convencerle de que la resistencia era inútil y que abandonara el país.

Kennedy

— XVIII —

El capitán y la tripulación se reúnen nuevamente

La tripulación de la lancha PT-109, navega en la grama de la Casa Blanca.

Estaban a punto de llegar a su término los días de combatiente del teniente John F. Kennedy. El traumatismo y la tensión derivados de la colisión en el Estrecho de Blackett y las prolongadas permanencias en el agua empezaban a hacer sentir sus consecuencias. Sentía grandes dolores a la espalda y caía en frecuentes períodos de depresión. Tenía lesiones en el disco entre la quinta vértebra y el hueso del espinazo. La tensión anormal causada por el golpe y luego un largo recorrido a nado le habían causado daños orgánicos de carácter semipermanente. Además, había contraído la malaria, posiblemente durante los días que estuvo aislado después del naufragio, sin recibir atención médica. Consultó un cirujano de la Armada en Vella Lavella, pero continuó en el puesto de comandante de la lancha PT-59, mientras el doctor estudiaba su caso.

El 14 de noviembre de 1943, Kennedy escribió una carta de cómicas felicitaciones a su hermano Robert, luego de haber recibido la noticia de que Robert se había incorporado a la Armada, a la edad de 17 años.

"Robert F. Kennedy
Colegio Milton
Milton, Estado de Connecticut.
Querido Robert:
De la casa me enviaron un recorte de periódico donde apareces en el momento de prestar juramento. Me sentí realmente emocionado al verte allí, un simple muchacho, y en particular, al observar que tenías puesta mi chaqueta que use en Londres. Lo del recorte me hizo querer saber que diablos estoy haciendo yo aquí, mientras tú te paseas de un lado a otro metido en mi chaquetón; pero me imagino que el objeto de que estamos aquí es, por lo menos según nos dicen, para que nuestras hermanas y hermanos menores estén seguros y libres de peligro. Por lo menos si tú estás seguro y libre de peligro, me alegro de ello, pero no metido en mi chaquetón, hermano, ¡no metido en mi chaquetón! En esa foto parece que fueras a salir de tu cuarto, tomar tu fusil y dejar fuera de combate a varios enemigos antes de almuerzo.

Bueno, Robert, duro con los enemigos, y no pierdas contacto con tu hermano con la salud quebrantada. Acaban de someterme a examen físico para el ascenso. Tosí, entorné los ojos, grazné un par de veces, pero todo fue inútil. Por estos lados, si uno puede respirar, está "en perfectas condiciones para servicio activo en cualquier parte." Y al hablar de cualquier parte no se refieren a un cabaret de lujo, un club nocturno o un club de tenis, sino justamente donde uno se encuentre. Espero verte pronto.

Jack."

La acción final de Kennedy en la Segunda Guerra Mundial fue en la noche del 16 al 17 de noviembre, cuando llevó la lancha PT-59 en misión de patrullaje con objeto de averiguar qué pudiera estar ocurriendo alrededor de la Isla de Redman. El 18 de noviembre, en la bitácora de la PT-59 se hizo la siguiente anotación:

"Anclados en la base. Se pasó lista a las 8, sin registrarse ausencias. A las 9 tomamos alrededor de 700 galones de combustibles. Llegamos a Bulos. El teniente J. Kennedy desembarcó por orden del médico en Lambu Lambu. (El oficial J. Mitchell asumió el puesto de capitán de la PT-59.)"

Cuando la PT-59 anoció en Bulos, Kennedy, enflaquecido y cansado, caminó lentamente por la cubierta estrechando la mano de sus hombres. Le costó un gran esfuerzo permanecer sereno mientras se despedía de los miembros de la antigua tripulación de la PT-109 que todavía le acompañaban: Maguire, Kowal, Drawdy, Drewitch y Mauer.

"Si en algo puedo serles útil alguna vez, pregunten por mí —dijo—. Siempre sabrán dónde de comunicarse conmigo."

En el transcurso de los años, saber dónde podían comunicarse con él se hizo cada vez más fácil para la tripulación.

Acto seguido, hizo entrega de la PT 59 al oficial Mitchell, y se encaminó por el sendero que conducía a la pista de despegue del aeródromo.

En Miami, donde Kennedy se desempeñó por corto tiempo como instructor en el programa de adiestramiento de tripulantes de lanchas PT, escribió a máquina una carta para Maguire:

"Me han dado licencia. Me va a parecer raro tener que pagar el precio completo en los cines, nuevamente. Esto no estará del todo bien hasta que todos hayan salido. Pasaré la Navidad con la familia...".

Después de esta carta pasaron muchos años, durante los cuales Kennedy vio raras veces a su tripulación, ahora dispersa por todo el país. Desde sus hogares, sin embargo, los hombres observaban con gran interés mientras Kennedy, después de servir tres períodos en la Cámara de Representantes, llegó al Senado, y entonces, en 1956, estuvo a punto de ser proclamado candidato a la Vicepresidencia de la República en la Convención Demócrata Nacional, realizada en Chicago, donde el senador Estes Kefauver lo desplazó por escaso margen, en una emocionante votación.

Los años de separación del capitán de lancha PT y su tripulación, finalizaron en 1960, cuando Kennedy fue proclamado candidato presidencial.

La gran reunión se efectuó el 20 de enero de 1961, cuando la tripulación de la PT 109 se congregó en Washington para ver a John F. Kennedy en el acto inaugural como 35.o Presidente de los Estados Unidos. Había acordado reunirse con ellos la noche anterior, pero hubo otro contratiempo en la historia de la 109. La peor tempestad de nieve que se había visto en Washington en varias décadas entorpeció el tránsito, y a Kennedy le fue imposible asistir a la recepción.

Uno de sus primeros actos como Presidente fue, sin embargo, el de hacer un entusiasta saludo, acompañado de una gran sonrisa, a la tripulación, al pasar los hombres a bordo de un carro que simulaba una réplica de una lancha PT con el número 109, en recuerdo de la vieja embarcación hundida en el Estrecho de Blackett.

ROBERT J. DONOVAN

(FIN)

Investigación de delitos tributarios

El fraude tributario no es cosa de ahora. Menos aún en un pueblo de mentalidad latina como el nuestro. Más de alguien ha dicho que evadir impuestos es cuestión de imaginación y que "en Chile sólo pagan impuestos los tontos".

Las afirmaciones que anteceden, aparentemente superficiales, entrañan, no obstante, graves verdades —o verdades graves—, sobre las cuales conviene detenerse.

El fraude, el delito, el crimen, no son novedades de nuestro siglo, ni de nuestra Era: nacieron en las fronteras mismas del Paraíso. Pero se han especificado, singularizado y, si se nos permitiera la paradoja, perfeccionado.

Hasta hace poco —cuestión de algunos siglos apenas—, el jurista se contentaba con la existencia de los delitos contra la vida, el honor, la propiedad y sus derivaciones. Hoy debe inclinarse ante la realidad de la existencia de un nuevo hecho punible: el fraude tributario.

¿Delito contra quién? Contestamos sin ambages ni titubeos: "contra todos. No sólo contra la sociedad, como ente, sino contra Ud. y contra mí; contra el pobre y contra el rico, contra el país, contra el progreso. Así como los delitos de lesa patria, si bien se les mira, son delitos contra la Historia, el fraude tributario es un delito contra el Porvenir, es decir, contra las escuelas, los hospitales, los puentes y las viviendas que se han de construir; contra la salud y la cultura de un pueblo; contra sus Fuerzas Armadas, su aparato administrativo, sus universidades, su seguridad, es decir —y ya está dicho—, contra el progreso.

Mucho se ha hablado acerca de los obstáculos que representa para la formación de una auténtica conciencia tributaria nuestra mentalidad latina. Es indudable que la idiosincrasia de un pueblo está formada por una serie de factores (raza, clima, religión, topografía, ubicación, tradiciones, standard de vida, etc.), entre los cuales, sin embargo —y muy especialmente para el problema que nos preocupa—, juega un papel importantísimo la Ley. Cuando ésta es feble, o fácil de evadir, no cumple con la más relevante de sus funciones, cual es la de promover un adecuado orden social mediante la prevención del mal, consecuencia, a su vez, del valor intimidativo de la regla social.

Lo anterior, nos permite afirmar que la sólida conciencia tributaria del pueblo norteamericano, por ejemplo, no es, como a primera vista pudiera creerse, el resultado exclusivo de virtudes cívicas o tradiciones centenarias, sino la consecuencia inevitable de una drástica legislación impositiva. En efecto, y aun prescindiendo del aspecto ético —fundamental para nosotros—, la incognita de la ecuación puede ser resuelta con argumentos meramente utilitarios, aritméticos casi. "Si yo evado este impuesto —razona el contribuyente— me ahorro 500 dólares. Pero si me sorprenden, además de los 500 dólares, debo pagar los intereses de esa suma, una cuantiosa multa y ... voy a la cárcel por cinco años. El riesgo que afronto es desproporcionadamente más grande que la utilidad que persigo. "It's not worth it". Evadir impuesto es, pues, un pésimo negocio".

Debemos reconocer, sin embargo, que el establecimiento de una legislación tributaria más o menos drástica ofrece ciertas resistencias. Ese pesimismo que nos lleva a creer que todo tiempo pasado fue mejor —lo que no es válido ni en la época de Manrique, cuando no existían luz eléctrica, aire acondicionado, ni televisión— es el mismo que nos hace repetir la monserga de que "nunca habíamos atravesado por una crisis peor que la actual". A estos anunciadores del fin del mundo a corto plazo, una represión legal del fraude tributario los hace exclamar, invariablemente: "¡Cómo! ¿Más gabelas tributarias? ¿Les parece poco lo que molesta Impuestos Internos?" Estas expresiones, tan corrientes en nuestro medio, aparte de la implícita confesión de culpabilidad que encierran, ya que Impuestos Internos sólo "molesta" a los malos contribuyentes, implican desconocer un hecho axiomático: sin represión del fraude tributario, jamás se alcanzará una auténtica justicia impositiva. En efecto, todos los tratadistas de Derecho Tributario están de acuerdo en que el legislador crea la norma detractiva acuciado por una necesidad imperiosa y urgente: procurar fondos al Erario. Si los recursos previstos en la ley no pueden obtenerse en su totalidad, porque fueron en gran parte evadidos, la solución es muy sencilla: elevar las tasas. Ahora bien, ¿no resulta de toda lógica sostener que si no hubiera evasión, si no se cometieran fraudes, las cuentas fiscales cerrarían sin déficit, y, en consecuencia, se estabilizarían las tasas?

"Si todos pagáramos, todos pagaríamos menos". Este debería ser el lema de una campaña de educación del contribuyente. Y éste es el momento de aclarar que la ley rigurosa es necesaria, pero que no se basta a sí misma. Es imprescindible que sea acompañada por una vasta, entusiasta e inteligente campaña de educación tributaria. Así ocurre en Estados Unidos, país que marcha a la cabeza del mundo en este orden de cosas. Si para el norteamericano el fraude tributario merece la más enérgica de las repulsas, ello se debe a que desde la escuela se le viene inculcando que quien evade impuestos está eludiendo un deber para con su patria. Hay, pues, en la entraña del problema tributario un problema educacional que hay que enfrentar con audacia y sin dilaciones.

Es por las anteriores reflexiones que el funcionamiento de una Oficina de Investigación de Delitos Tributarios, que ya está operando dentro del Servicio de Impuestos Internos, es una noticia que debe causar más bien satisfacción al contribuyente honesto y celoso cumplidor de sus obligaciones para con el Erario Nacional. El anuncio de la investigación y represión de determinados delitos sólo puede causar pavor a quienes los cometen. El buen ciudadano sabe que estas medidas lo están beneficiando directamente, pues hasta ahora él ha estado pagando su cuota y la del evasor. En lo sucesivo sólo pagará la suya. ¿Hay otra manera más simple de explicar en qué consiste la justicia tributaria?

EDUARDO BELL

BUZON del DIABLO

POR SATAN

FILOSOFIA

El axioma "pienso, luego existo", le parece un disparate a Lin Yutang.

Debe ser porque hay gente que cree que existe y piensa puras leseras.

CAMPEONES

Hay un aserradero que convierte un árbol en tablas en cinco minutos.

¡Media gracia! La Oposición hace tabla rasa de cualquier cosa en mucho menos.

DE A CABALLO

Un diputado presentó un proyecto en favor de los jinetes.

El hombre quiere ir bien montado para el próximo clásico parlamentario.

CONTRABANDO

Descubrieron un cuantioso contrabando en la casa de un regidor comunista.

Con razón el PC era tan partidario de los puertos libres.

...TES DE UN ESCOLAR:

El Metrecal

Fue la cuñada de mi tía Melania, doña Eurípida Anguita viuda de Guarricoicochea, la primera que llegó con la novedad.

Resulta que en uno de sus últimos viajes de negocios a Miami, para surtir de mercadería su tienda de lanas en Providencia, donde vendía de todo, menos lana, descubrió que las americanas que se ven tan delgaditas y tan esbeltas, aunque tengan más años que Catete cuando llegaba la hora de almorzar, en lugar de pedirse una platada con porotos o alguna otra cosita liviana, abrían un frasquito y echaban unas cotas en un vaso con agua y quedaban más contentas que si hubieran almorzado en el "Chancho con Chaleco". Entonces, Alia pregunto de qué se trataba y la contaron el asunto del Metrecal.

Resulta que desde que se [illegible] un preparado químico que contenía todos los in[illegible]entos que necesita el cuerpo humano del hombre para no morirse de hambre, y ninguna de las porquerías que [illegible]ordan y llenan de rollo a las señoras y a los caballeros, como son las calorías, las sopaipillas pasadas las tortas de manjar blanco, y los arrollados de Talagante, todos los gringos y las grringas no tomaron más que Metrecal a las horas de almuerzo y de comida, y ahora en Estados Unidos, para ver una gringa, hay que ir al circo de los Hermanos Barnum.

Para qué decir que doña Eurípida se trajo como veinte tajones con frascos, de los vendió mucho más rápido que las enaguas "can-can", el jabón Camay, y otros artículos de primera necesidad con que surtía su tienda.

Y ahora [illegible] casa, cuando llega la hora de almuerzo [illegible]tar la empleada con una fuente de [illegible]ra con seis vasos de leche y un frasco [illegible]sa. Porque a mí mamá, mi tía Melania, [illegible]lio Anacoreto, y a la colérica de me hermana [illegible] por conservar la línea a la americana, [illegible] el éxito que ha tenido el Metrecal, que los laboratorios lo están preparando en Chile, [illegible]mbres, y los chilenos que tenían fama de [illegible] diente, y de ser tan tentados para el cou[illegible] a llegan a un restaurant, y el maitre les [illegible]

[illegible]é ya a querer su Panzatal, el señor, con vaiguita de la llave?

[illegible] un menú en que dice:

[illegible]EL DIA:

[illegible] terrón de azúcar con Bajatal.

[illegible]a cucharada de Trincotal con miel de palma.

[illegible]stre, y café con Risotal.

[illegible] periodistas aficionados al "buen yantar" [illegible]mbién con el nuevo sistema, como es el caso [illegible]der Parker. Pero parece que a ellos el Metrecal [illegible]meritivo no más, porque después que se [illegible]n a comerse unos tremendos asados, [illegible]eza para resucitar, inclusive. Claro que [illegible] nuevo sistema no adelgaza lo suficiente, [illegible]nsacional son las galletas que han salido [illegible]rcado. Basta con comerse un par, y uno [illegible]cho que después de almorzar con el "Te-

[illegible]ce que además de tener las calorías ne[illegible]an en el estómago y uno queda guatón [illegible]hora.

[illegible]sa que algunas [illegible] aprovechen del [illegible]ulpa a las ga[illegible]ada rea que [illegible]

Conozcamos el Servicio Social

¿Qué es Servicio Social? No todos lo saben, si bien es cierto que a todos interesa que los grupos sociales logren en el más breve plazo los niveles cultural y económico que les permitan satisfacer sus necesidades y sus anhelos de mejoramientos con humana dignificación, base única del progreso general. Es justamente el Servicio Social (SS), que representa una doctrina y una técnica que ningún individuo, cualquiera que sea el ámbito de su acción, puede desconocer, el llamado a señalar la única ruta que es posible seguir para lograr ese propósito.

Iniciado en Chile en 1925, el SS ha dejado en su camino hitos de perdurable validez, ya en las industrias, ya en los servicios médicos, ya en las más variadas instituciones de asistencia social.

El interés por el hombre y sus problemas, la orientación que éste necesita en ciertos aspectos de su desenvolvimiento en sociedad, la comprensión de sus angustias y temores ante los complejos problemas que derivan de la mutua convivencia, la adecuada utilización de agentes especializados para tratar estos conflictos, son las formas tangibles que asume en la actualidad el SS.

Por una parte, el SS asume el carácter de una institución social cuyo objetivo fundamental es velar por el bienestar humano a través del conocimiento de los problemas que afectan a los individuos, grupos o colectividades. Por la otra, constituye una disciplina de carácter sui generis, basada en ciencias sociales, médicas y jurídicas. La integración de ambos aspectos estructura su ulterior fisonomía de técnica terapéutica social.

Como en su esencia el SS es un trabajo "con la gente y para la gente", es indispensable que la gran fuerza que representa la opinión pública conozca claramente sus finalidades, se interese por sus funciones y comprenda, en definitiva, que sus actividades no persiguen fines utilitarios para los profesionales que las ejercen, sino que debe ser mirada como una de las más valiosas herramientas con la tarea de reconstrucción de la sociedad moderna en que están empeñados todos los países del mundo.

Sabía Ud. que...

En Estados Unidos se ha tenido éxito en el tratamiento de 30 mujeres jóvenes que sufrían de un raro cáncer del útero (coriocarcinoma). Se aplicaron en estos casos drogas a base de metotrexate, y en algunos casos en que esta droga no fue eficaz se aplicó un nuevo derivado vegetal denominado vincaleuko-blastino.

VOTO DE RESPALDO A NUEVA MESA RADICAL.— Con el firme propósito de mantener estrecho contacto con las bases del radicalismo —según lo ha declarado públicamente—, el presidente del partido, Jaime Tormo Rodríguez, concurrió anoche a la sesión de la Asamblea "Pedro Aguirre Cerda". Luego de exponer su programa de acción, la Asamblea aprobó un voto de respaldo y adhesión a la Directiva que preside el señor Jaime Tormo. En el grabado, de izquierda a derecha: Julián Iglesias, secretario de actas; Jorge Ochenios, Hernán Muñoz Segura, presidente de esta Asamblea; Jaime Tormo, durante su disertación, y Joaquín Bigas Salgado.

REDACTAN PROYECTO QUE PERMITE EXPLOTACION INTENSIVA DEL MAR

● Declaración de los diputados liberales Gregorio Eguiguren y Guillermo Rivera

Gregorio Eguiguren

Guillermo Rivera

Los diputados liberales Gregorio Eguiguren y Guillermo Rivera redactan un proyecto de ley tendiente a permitir la explotación intensiva de las riquezas del mar. Se trata de una iniciativa —expresaron ambos parlamentarios—, destinada a dar forma a la "Ley del Mar", y al respecto formularon ayer la siguiente declaración:

"Ante la delicada situación de divisas por que atraviesa nuestro país, consideramos imprescindible ir a la inmediata explotación intensiva de una de las principales riquezas potenciales que posee Chile, cual es el inmenso Océano que baña sus costas y se extiende, sin límites, hacia el poniente, hasta ahora tan mal aprovechado por los chilenos, y estamos dando término a la redacción de un proyecto en ese sentido, que bien podría denominarse "La Ley del Mar". Las ideas básicas de esta iniciativa son las siguientes;

"1.— Liberaciones tributarias y aduaneras a las industrias pesqueras y además toda clase de facilidades para el desarrollo de su labor a los pescadores modestos, eliminando cualquier exigencia o tramitación engorrosa o de carácter burocrático;

"2.— Publicación de informaciones relativas a la pesca (mareas, variedades de peces, sus costumbres, cebos más convenientes, etc.), que faciliten su labor a los pescadores aficionados, jóvenes y adultos, mientras se logra incorporar a los estudios primarios y de humanidades el tema respectivo;

"3.— Construcción masiva de embarcaciones pesqueras en el país. La Industria ASMAR, originada en base a los astilleros de la Armada, estaría en situación de satisfacer las necesidades del país, si se aprueba, por los organismos gubernamentales correspondientes su plan a 5 años, que requiere una inversión de 12,5 millones de escudos, cantidad sumamente baja, si se considera la trascendencia nacional de esta inversión. Además, podría encargarse de numerosas reparaciones a naves comerciales, que ahora se efectúan en el extranjero, con el consiguiente ahorro de una importante cantidad de dólares;

"4.— Apertura de un poder comprador de toda clase de pescados en los puertos y balnearios principales, lo que despertaría el entusiasmo en los jóvenes aficionados, que así podrían adquirir materiales y aún embarcaciones;

"5.— Revisión de los actuales medios de abastecimiento de pescado para los grandes centros de consumo, especialmente Santiago, severa fiscalización de los precios y establecimiento de Cooperativas o distribuciones que vendan directamente del mar al consumidor, y

"6.— Mayor ayuda económica a los clubes de Pesca y Caza, para intensificar sus actividades marítimas".

Los diputados Eguiguren y Rivera concluyeron manifestando que, en su proyecto, no se estableceria ningún nuevo tributo; e insistieron en que el mar, a través de su explotación y del comercio naviero, está destinado a ser una de nuestras mayores riquezas.

DESMENTIDO FORMULA DIPUTADO CONSERVADOR JORGE I. HÜBNER

El diputado conservador, Jorge Iván Hübner, formuló ayer el siguiente desmentido:

"En la audición periodística Supernoticias, que transmite Radio Corporación, se dieron a conocer anoche las siguientes declaraciones del diputado conservador por el 1er Distrito de Santiago, señor Jorge Iván Hübner:

J. I. Hübner

"Me he impuesto por intermedio de algunos amigos, que en "El Siglo" de ayer, como asimismo en el "Clarín" de hoy, —diarios que no leo por razones obvias—, se afirma que yo habría declarado a una emisora local que ojalá S. E. el Presidente de la República presentara su renuncia cuanto antes.

"Puedo manifestar, en la forma más categórica, que la afirmación que se me atribuye es absolutamente inexacta y tendenciosa. Es efectivo que periodistas radiales me hicieron dos entrevistas, la semana pasada, en las cuales me referí a la actuación de la delegación chilena en la Conferencia de Cancilleres y a la posición que sustentaría el Partido Conservador Unido ante este acontecimiento y ante el Gobierno en general; pero, en ninguna de ellas se tocó, en forma directa ni indirecta, el punto que me atribuyen dichos periódicos. Por fortuna, las entrevistas fueron grabadas, con mi propia voz, y las personas que las escucharon el viernes último pueden haberse dado cuenta de la falsedad de este infundio ridículo que se me atribuye".

ACUERDO DE RADICALES:

MAYOR COORDINACION ENTRE DIPUTADOS Y DIRIGENTES

Muy satisfechos quedaron los Comités de Diputados Radicales, luego de la reunión-comida efectuada antenoche, en el Hotel Crillon, con los miembros de la nueva directiva del Partido.

A la reunión efectuada por iniciativa del jefe del Comité, Manuel Riosseco, asistieron, Jaime Tormo, Julio Sepúlveda Rondanelli, Raquel Lazo de Ceppi, Emilio Molina, Jacobo Schaulsohn, Julio Mercado, Federico Bucher, Raúl Morales Adriasola, Osvaldo Basso y Rolando Rivas.

En la reunión se intercambiaron ideas para producir un mayor acercamiento y entendimiento entre los dirigentes radicales y la Sala de Diputados. Con tal objeto se acordó integrar las Comisiones de Trabajo del Partido, con parlamentarios.

HOY SE INICIA DEBATE POLITICO EN CEN RADICAL

En sesión extraordinaria, el CEN del Partido Radical inicia esta tarde un debate político. Han sido especialmente invitados los Ministros de esta colectividad.

La sesión fue citada para las 19.30 horas.

ACTIVIDADES PARTIDARIAS

PARTIDO RADICAL

ASAMBLEA DE LA OCTAVA COMUNA.— Se reúne mañana, a las 21.30 horas, en su nuevo local de San Francisco 817, para escuchar una cuenta de los delegados al Ampliado Provincial efectuado recientemente.

PARTIDO CONSERVADOR

ASAMBLEA DE LA QUINTA COMUNA.— Se reúne hoy, a las 19 horas, en su local de Maruri 734. Serán debatidas las conclusiones de la Reunión de Cancilleres de Punta del Este.

La Junta Liberal escuchará hoy al Ministro Mackenna

A las 19 horas, y en su local del Club Setiembre, celebrará sesión extraordinaria la Junta Ejecutiva del Partido Liberal. Asistirá a esta reunión el Ministro de Hacienda, don Luis Mackenna, quien explicará las proyecciones de las medidas económicas adoptadas últimamente por el Gobierno. Han sido especialmente invitados los parlamentarios liberales.

Dada la importancia de esta sesión, la directiva encarece la asistencia y puntualidad.

HOMENAJE A TORMO EN SAN BERNARDO

La Asamblea Radical de San Bernardo ofrecerá mañana una comida en honor del presidente del Partido Jaime Tormo Rodríguez.

Tormo es militante de esta Asamblea.

EN SANTO DOMING[illegible] LLOLLEO Y S. ANTONIO:

SE INICIA OFICIALMENTE EL GRAN CARNAVAL DE LAS PLAYAS

Serán inauguradas exposiciones culturales y de libros. Habrá funciones gratuitas de cine al aire libre. Las reinas tendrán como premio un viaje de 15 días a Buenos Aires

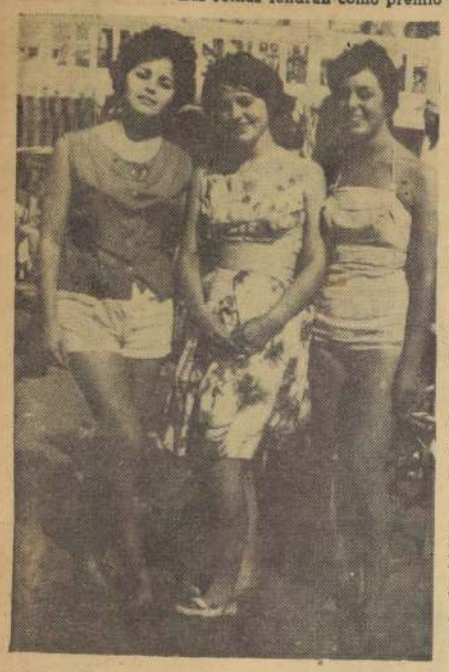

CARTAGENA.— Estas tres simpáticas y encantadoras hermanitas, que veranean en Playa Chica de Cartagena, guardaron celosamente su identidad, hasta que sus numerosos admiradores no decidan a cuál de las tres presentarán de candidata a reina del Carnaval de las Playas, que en este balneario se efectúa en el Conte Verde.

Este sábado se inician oficialmente las fiestas del Carnaval de las Playas en Santo Domingo, Llolleo y San Antonio con actuaciones de conjuntos corales y orquestas, cantantes melódicos y campeonatos de bailes populares. Estos actos se desarrollarán en la Piscina de la Sociedad Balneario Rocas de Santo Domingo y en el Estadio Municipal, ubicado en Barrancas.

EXPOSICIONES

Tanto en Santo Domingo, como en Llolleo, San Antonio y Cartagena, serán inauguradas las exposiciones culturales de las Embajadas de Estados Unidos, Israel y Japón, y de libros de la editorial Zig-Zag.

CINE GRATIS

Desde el lunes próximo, en los tres balnearios se dará cine al aire libre en pantallas panorámicas, para lo que se cuenta con dos equipos que trabajarán simultáneamente en dos puntos diferentes.

EN EL CONTE VERDE

El sábado, a las 19 horas, empezará el campeonato de bailes populares en el Conte Verde, en Cartagena, y se hará la presentación de las candidatas a reina, entre las que se cuentan las simpáticas y buenamozas Carmen Piwonka y María Angélica Bonniard, que ya han partido en punta.

INSCRIPCIONES EN SANTIAGO

En Huérfanos 1147, oficina 538, la Comisión Organizadora del Festival de las Playas está recibiendo las inscripciones de los cantantes melódicos y conjuntos orquestales que participarán en los concursos, los que tienen para los triunfadores premios de 300 y 500 mil pesos, respectivamente. Además, los participantes tendrán locomoción y dos mil pesos como aporte para sufragar los gastos en la costa.

ELECCION DE REINA

Las reinas del Carnaval de las Playas de Santo Domingo, Llolleo, San Antonio y Cartagena, serán invitadas por la Compañía de Cervecerías Unidas a un paseo de 15 días a Buenos Aires, con gastos pagados. La elección se hará por medio de cupones que diariamente publica nuestro diario y que tienen un valor de veinte votos, y de tapas de pilsener escudo que valen por cuarenta votos.

Las presentaciones de ellas pueden hacerse en la Piscina de Santo Domingo, en los sectoristas de Cervecerías Unidas en San Antonio y Llolleo, y en el Conte Verde, en Cartagena.

INAUGURACION OFICIAL

La Comisión Organizadora ha dispuesto que la inauguración oficial del Carnaval de las Playas se haga este sábado. Concurrirán los Alcaldes y regidores de las Municipalidades, quienes, junto con la Compañía de Cervecerías Unidas y el diario LA NACION auspician estas grandes fiestas que darán mayor vida y animación a los balnearios del litoral central que participan en ellas.

Carmen Piwonka, candidata a reina del Carnaval de las Playas en Cartagena.

ESTUDIAN INDUSTRIALIZACION DEL PUERTO DE SAN ANTONIO

Autoridades municipales preocupadas del problema. Alcalde Chamorro hará presentar proyecto de ley creando zona industrial

SAN ANTONIO.— Los Alcaldes, Guillermo Gálmez, de Santo Domingo; Eduardo Chamorro, de San Antonio; José Roselló, de Cartagena; Sergio Alamos, de El Tabo, y Guillermo Ferrer, de El Quisco, junto con coordinar sus esfuerzos para realizar obras de mejoramiento en sus comunas-balnearios, están vivamente interesados en la industrialización de la zona, y, en especial, del puerto de San Antonio para proporcionar trabajo a los centenares de personas que quedan cesantes cuando termina la temporada veraniega.

Actualmente los residentes de los balnearios del litoral central trabajan durante la temporada de verano para ganar el dinero necesario para sufragar los gastos de todo el año. Durante los meses de invierno vegetan preocupados de si el presupuesto les alcanza para vivir hasta la próxima temporada veraniega.

En una de las últimas reuniones de alcaldes y regidores de los Municipios del litoral central se trató esta situación que afecta a los residentes de los balnearios acordándose solicitar a la representación parlamentaria del Cuarto Distrito, a los senadores por Santiago y al Gobierno que estudien la industrialización de la zona y del puerto de San Antonio.

HABLA CHAMORRO

El Alcalde de San Antonio, Eduardo Chamorro, es una de las autoridades municipales a quien más le preocupa la industrialización del puerto. Hace poco manifestó a LA NACION: "Es vital para el progreso de la zona y sus habitantes que ellos tengan trabajo asegurado durante todo el año. San Antonio, con muy pocas industrias, tiene abundante mano de obra, la cual recibe la competencia de gente de otros balnearios, cuando nosotros tenemos los que quedan sin trabajo en Llolleo, que está dentro de la comuna. Por eso estoy estudiando un proyecto de ley, que pediré a la representación parlamentaria que lo haga suyo y lo presente al Congreso en la próxima legislatura ordinaria.

Se trata de crear una zona industrial en San Antonio, en la cual los capitalistas que se instalen gocen de algunas franquicias que los estimulen a trasladar sus industrias de la capital, especialmente del centro de Santiago, de donde deben salir por ser barrios residenciales. Estos estímulos serán similares a los que da la Ley Pereira para edificar. Desde luego estarán liberados de los derechos de construcción y del impuesto de bienes raíces de la propiedad en que funcione la industria por un plazo de diez años y sus productos deben gozar de rebajas de fletes en Ferrocarriles hasta Santiago. Esto es general, pues contempla otros detalles favorables para las industrias que se instalen en San Antonio. Si este proyecto se convierte en ley de la República, puedo afirmar que ese día se pondrá término a la cesantía que se produce en la costa en los meses de invierno".— (Mundaca, Enviado Especial.)

EDUARDO CHAMORRO

ENTREGADO PRIMER BARCO CONSTRUIDO EN IQUIQUE

IQUIQUE.—El "San José", primer barco construido en astilleros iquiqueños, fue entregado recientemente por sus armadores, después de haber respondido satisfactoriamente a la prueba que se le hizo con 110 toneladas de agua como lastre.

Las características de esta primera nave armada en este puerto, son: 66 pies de eslora, 19 1-2 pies de manga, 12 pies de puntal, y está propulsada por un motor Cummings Diesel, modelo Nt 380, con un servicio continuado de 245 caballos de fuerza.

El "San José", construido por la Empresa Marco Chilena, zarpó el martes recién pasado rumbo a Coquimbo, que será su puerto de matrícula.

SEMANA DEL ARTE

Entre el 22 y el 28 del mes de enero recién pasado, se llevó a efecto en esta ciudad la Semana del Arte, auspiciada por la Municipalidad local. Esta Semana fue inaugurada con una ceremonia especial, en el Salón de Arte del Casino Español, con la exposición del pintor chileno Orlando Sainzar Martínez, hijo, y con la actuación, en el Parque del Salitre, del Coro del Magisterio. Finalizó esta temporada de actividades artísticas con la presentación del Teatro de Ensayo de la Universidad Católica, que montó en escena la aplaudida obra "La Pérgola de Las Flores".— (HERNAN CORTES, corresponsal).

Noticiario del Gran SANTIAGO

Conchali

COMPRA DE CAMIONES DE ASEO

En los primeros días del mes en curso, la Municipalidad finiquitará la compra de 11 camiones para la extracción domiciliaria de basuras en la comuna. El acuerdo fue adoptado en diciembre del año pasado, por la unanimidad de los regidores, los cuales están interesados en resolver las reclamaciones del vecindario, por deficiencias que se deben a la falta de material.

INVITACION A DIPUTADOS

La directiva del Comando Pro-Habitacional, que preside Pablo Garrido, invitó a una concentración que se efectuará el sábado próximo a las 17 horas, en la Municipalidad de Conchalí, a los diputados Héctor Lehuedé y Florencio Gallegillos, como una demostración de agradecimiento por la ayuda que han prestado al Comando de pobladores en sus gestiones ante la CORVI.

También, la directiva invitará a éste acto público al Vicepresidente de la CORVI, Carlos Granifo, para que pueda apreciar la organización del Comando Pro-Habitacional y explique los planes habitacionales que la CORVI realizará en esa comuna.

HECTOR LEHUEDE

Las Condes

LUZ A GAS DE MERCURIO EN VITACURA

En la primera quincena del presente mes, se iniciarán los trabajos para colocar alumbrado de gas de mercurio en la Avenida Vitacura, de acuerdo con los planes trazados por el Alcalde, Ernesto Yáñez, para modernizar totalmente el alumbrado público en la comuna.

San Miguel

NO CLAUSURAN BASURAL DE DAVILA

Pese a las reiteradas reclamaciones del vecindario de la Población Dávila, que tiene más de cien mil habitantes, aún no ha sido clausurado el botadero de basuras que fue reabierto recientemente, por orden del Alcalde Ramón Arellano.

Las Juntas de Vecinos y un Comité de pobladores realizan gestiones ante el Director del Servicio Nacional de Salud, Gustavo Fricke, para que se haga respetar la clausura decretada por la Quinta Zona de Salud, que dirige el doctor Víctor Ayub, organismo que en este caso, como en el del Molino de Caolín, ubicado en Camino Santa Inés, de la comuna de Conchalí, ha demostrado su inoperancia.

Arauco:

Intendente sufrió grave accidente

LEBU.— El Intendente de Arauco, Guillermo Castellón Gajardo, resultó esta mañana seriamente lesionado, al perder el equilibrio y caer sobre la acera, frente a su domicilio.

El representante del Ejecutivo sufrió fracturas en el hombro derecho, así como también otras lesiones en diferentes partes del cuerpo.

El accidente fue registrado alrededor de las 10.30 horas y momentos después se hacían gestiones para trasladar al herido al Hospital de Concepción, para su mejor atención médica.

GUILLERMO GALMEZ

VALLENAR CONTARA CON UNA OFICINA DE INVESTIGACIONES

VALLENAR.— Gran satisfacción en esta ciudad ha provocado el anuncio que la Subcomisaría de Investigaciones de Vallenar iniciará sus funciones apenas disponga de un local adecuado para sus actividades. Para este efecto, la Dirección General de Investigaciones ya ha extendido el nombramiento de Mario Videla para que asuma la jefatura de esta oficina, que ya se hacía indispensable debido al gran aumento de la población a raíz de la intensificación de las faenas mineras, y en especial de los trabajos de explotación del mineral de hierro de El Algarrobo.

La acción combinada de la Oficina de Investigaciones con la Comisaría de Carabineros, traerá una sensación de tranquilidad a todos los sectores de Vallenar y localidades circundantes.

COLONIAS ESCOLARES

En Puerto Huasco se encuentra un grupo de sesenta niños, seleccionados en las diversas escuelas primarias de Vallenar, los que integran la primera colonia escolar de vacaciones.

Los escolares, a cuyo cargo están los profesores Rurico Cruz Olivares y Guillermo Viñas Cabrera, permanecerán una temporada de quince días junto al mar. El Comité Departamental de las colonias escolares, que dirige Luis Iriarte, ya ha resuelto todos los detalles para que los veraneantes disfruten de todas las comodidades en el balneario huasquino.

Problemas eléctricos conoció el Alcalde

VALPARAISO.— La demora con que la Compañía Chilena de Electricidad está llevando a la práctica sus planes de mejoramiento, ampliación y modernización de la actual red de alumbrado público en las principales calles de la comuna, fue dada a conocer al Alcalde, Guillermo Winter Elizalde, en una nota enviada por el regidor Angel Fernández. En esta comunicación el regidor hace notar al Alcalde la necesidad de insistir ante la Cía. de Electricidad en el cumplimiento de los compromisos contraídos con las autoridades de gobierno y municipales, en orden a iluminar la ciudad con alumbrado a gas de vapor de mercurio, trabajo que fue postergado. Señala el mencionado regidor que es de vital importancia para la región contar con un mejor alumbrado antes del Campeonato Mundial de Fútbol.

Actos culturales en Valparaíso y Viña

VALPARAISO.— Para esta semana se anuncian tres actos culturales, continuándose así con las atracciones de verano de Valparaíso y Viña del Mar.

Hoy, a las 19 horas, en el Salón de Honor de la U. Católica, la Orquesta Interuniversitaria que dirige Fernando Rosas dará su segundo concierto de temporada. Mañana, también a las 19 horas, en el mismo Salón de Honor, se presentará la ópera cómica de Mozart, "Bastián y Bastianne". Y el domingo 4, a las 18.30 horas, en el escenario al aire libre de la Quinta Francisco Vergara, se presentará por última vez el director norteamericano, Carmen Dragón.

FUNCIONAMIENTO DE FERIAS LIBRES

La Alcaldía de Vallenar cursó un decreto autorizando el funcionamiento de Ferias Libres, las que atenderán los días domingos y miércoles en calle Sargento Aldea, entre Santiago y Brasil. Con esta medida la Alcaldía quiere contribuir al abaratamiento de los artículos de primera necesidad y aminorar en parte la especulación que se presenta con caracteres alarmantes.— (Bernales, corresponsal).

Constitución:

Gran presentación de Academia París

CONSTITUCION.— Recientemente tuvo lugar en el Salón de Actos del Liceo de Hombres de esta ciudad la extraordinaria presentación de los alumnos de la Academia Músical "París", que dirige la concertista Mercedes Montalva, de destacada labor en la vecina ciudad de Talca.

Los diferentes números del nutrido programa merecieron el elogio de los asistentes, que aplaudieron entusiastamente las interpretaciones de todos y cada uno de los alumnos.

Finalizó el acto con la presentación del Coro Excelsior de esta localidad, que dirige el Rvdo. Padre Pastor de Carahue, demostrando el alto grado de perfeccionamiento que ha adquirido este esforzado conjunto.

MANIFESTACION DE AMISTAD

Un numeroso grupo de miembros del Partido Radical de esta ciudad ofreció una cálida manifestación de afecto y amistad, consistente en una comida realizada en el Club Unión de esta localidad al ex dirigente de esa colectividad política, Carlos Rolando Martínez, padre del actual Ministro de Relaciones Exteriores quien se encuentra pasando un corto período de vacaciones en Constitución. (P. PEREZ, corresponsal).

El Quisco:

Permisos para los micros a la costa estarán limitados

EL QUISCO.— En la última reunión de los municipios del litoral central que se efectuó el sábado pasado, en este balneario, y que presidió el Alcalde Francisco Ferrer, como dueño de casa, se acordó solicitar a la Dirección de Transporte y Tránsito Público, que limite la autorización a los microbuses particulares que transportan grupos de pasajeros a la costa.

Después de un debate en el que participó la mayoría de los alcaldes y regidores de los balnearios de Santo Domingo, San Antonio, Cartagena, El Tabo, Las Cruces, El Quisco y Algarrobo, y en el que se habló de los problemas que están creando en las playas estos grupos de veraneantes, se fijó una cuota de microbuses para cada balneario. Ella quedó así: Cartagena, 30; Las Cruces, 20; El Tabo, 20; El Quisco, 20, y Algarrobo, 20.

También se acordó que junto con hacer la petición al Director de Transporte y Tránsito Público, se hagan ver las consecuencias que tendría no acceder a ella. (MUNDACA, enviado especial.)

NUEVE SALVAVIDAS PROTEGEN BAÑISTAS EN CARTAGENA

CARTAGENA.— Las autoridades municipales en la presente temporada veraniega han extremado las medidas de seguridad en las playas. Un bote a motor y nueve salvavidas están alertas y vigilantes en las horas de baño. El Municipio invierte cerca de cien mil pesos diarios, en este servicio.

Este esfuerzo económico del Municipio, y la preocupación del alcalde y los regidores por la vida de los bañistas, son obstaculizados principalmente en Playa Grande, por los propios interesados, que en forma imprudente no toman en cuenta las indicaciones que se hacen con las banderas en las playas.

Mientras en Playa Chica ocasionalmente son desobedecidas las señales de peligro y los salvavidas deben sacar semiahogados a los que se internaron en el mar, en Playa Grande esto ocurre a cada instante, pese a que Carabineros respalda con su acción las señales de baño.

Esto se debe a que la mayoría de los que concurren a Playa Grande son personas que van por el día y que junto con su merienda llevan grandes cantidades de bebidas alcohólicas que consumen a destajo.

La semana pasada, mientras era conducida a la ambulancia una de las víctimas rescatadas por los salvavidas, el regidor Fernando Ross y un carabinero que portaban la camilla, fueron objeto de un ataque vandálico de estos bañista ebrios que deseaban verle la cara a la persona que iba semiahogada y que también, después se comprobó que estaba en estado de ebriedad.

Estos hechos han alarmado a los regidores y al alcalde Roselló, quien ha dirigido un oficio al Director General de Ferrocarriles del Estado, solicitando que haga cumplir los reglamentos que prohiben a las personas transportar bebidas alcohólicas en los trenes de pasajeros.

Conversando ayer con el regidor Fernando Ross, de la mayoría municipal tornada por cuatro regidores, al referirse a los accidentes que ocurren en Playa Grande, nos expresó: "Es lamentable que todas las medidas de seguridad que ha adoptado el Municipio con grandes sacrificios económicos, no sean comprendidas por las personas que frecuentan la Playa Grande. Aprovecho esta oportunidad para pedirles que sean más comprensivas y obedientes a las señales de peligro. Además deben pensar que si les ocurre una desgracia, serán sus familias las que pagarán las consecuencias de sus imprudencias, pues el Municipio con todas las medidas de seguridad que ha tomado, salva su responsabilidad.— (Mundaca, enviado especial).

Fernando Ross.

Patrullero Lientur va a la Antártida

VALPARAISO.—En círculos navales se tuvo conocimiento de que el patrullero "Lientur", que navega desde Puerto Williams con destino a Puerto Soberanía, se dirige a la Antártida chilena con el propósito de relevar al remolcador de alta mar, "Yelcho", el cual regresará al norte para cumplir funciones oceanográficas que próximamente realizará la Armada Nacional, en conjunto con la Universidad de Chile, en la operación denominada "Mar Chile".

ARICA REUNE:

Condiciones para un Centro Internacional de Yachting

ARICA.— En declaraciones formuladas a la prensa local, después de haber visitado diversos lugares costeros de este puerto, el presidente de la Federación de Yachting de Chile, Ernesto Jara, manifestó que Arica posee todas las condiciones necesarias para convertirse en un centro de importancia internacional en la práctica de ese deporte.

Ernesto Jara llegó a esta ciudad, acompañado de otros dirigentes nacionales, de regreso del Camponato Sudamericano de Yachting, efectuado recientemente en Ancón, Perú.

ACCIDENTES DEL TRANSITO

En el Hospital local falleció Oscar Villena Ruiz, de 32 años de edad, a consecuencia de las heridas recibidas al ser atropellado por un taxi en la madrugada de ayer, en calle Lastarria de esta ciudad. El chofer del vehículo emprendió inmediata huida, pero posteriormente fue detenido por carabineros, que después de identificarlo como Luis Videla, ordenó su ingreso a la cárcel local.

Por otra parte, por no haber mérito en su contra, salió en libertad el chofer peruano Guillermo Oviedo Santana, quien conduciendo un taxi del servicio Tacna-Arica, dio muerte al motonetista Jorge Opazo, al salir éste sorpresivamente del cruce del camino a Chacalluta.

SOLICITAN RENDICION DE CUENTAS

En la última reunión celebrada por el Círculo de Periodistas locales, se estableció la conveniencia de que el Comité de Defensa de Arica rinda cuentas ante la opinión pública de los gastos realizados por la numerosa comitiva que viajó a la capital para defender el puerto libre.

COMUNICACIONES PARA EL MUNDIAL

En reunión celebrada el martes en la noche, la Municipalidad local acordó no responsabilizarse por la falta de comunicaciones que se presente durante el Mundial de Fútbol, una de cuyas subsedes es esta ciudad, considerando que hasta el momento la Junta de Adelanto de Arica no ha hecho el aporte de ochenta mil escudos necesarios para estos trabajos, corriéndose así el peligro de no contar con los medios de comunicación que se precisen durante el desarrollo del torneo.— (Crosa, corresponsal.)

CORPORACION DE LA VIVIENDA

CONCURSO DE ANTEPROYECTOS

Para el "Edificio de la Sucursal de la Caja de Empleados Particulares" de Valparaíso

El Jurado que actuó en la calificación de los Anteproyectos presentados a este Concurso, emitió su fallo con el siguiente resultado:

PRIMER PREMIO de E° 6.000 al Anteproyecto N.o Clave 52268, elaborado por los Arquitectos señores JORGE GONZALEZ E. y JAIME BENDERSKY S.

Además de dicho premio, el Jurado acordó otorgar Recompensas de E° 650 a los equipos de Arquitectos que se nominan, quienes estudiaron los siguientes anteproyectos:

N.o Clave 44549 de los Arquitectos señores SERGIO GONZALEZ, GONZALO MARDONES R., JULIO MARDONES R., JORGE POBLETE G. y PEDRO IRIBARNE R.

N.o Clave 80341 de los Arquitectos señores OSVALDO LARRAIN, MELVIN VILLARROEL R. y ALFREDO IRARRAZAVAL.

Se acordó también otorgar Menciones Honrosas a los siguientes anteproyectos:

Clave 96000, del Arquitecto señor RICARDO ALEGRIA.

N.o Clave 54658, de los Arquitectos señores JAIME SANFUENTES Y., FERNANDO ARNELLO R., ROBERTO DE FERARI S. y GUSTAVO KREFFT H.

La Exposición de los Anteproyectos presentados estará abierta al público desde el día 2 del presente hasta el día 16 del mismo mes, en Huérfanos 1147, Of. 1031.

El Director de Concursos

CARNAVAL de las PLAYAS 1962

Auspiciado por la Cía. Cervecerías Unidas, diario LA NACION

Y LAS MUNICIPALIDADES DE: CARTAGENA, SAN ANTONIO Y ROCAS DE SANTO DOMINGO.

CUPON PARA ELECCION DE REINAS

VALIDO POR 20 VOTOS

Nombre de la Candidata .....

.....

Balneario .....

Gentileza de la SANA DELICIOSA Y REFRESCANTE

CERVEZA CHILENA

DE LA COMPAÑIA CERVECERIAS UNIDAS

Informes sobre el Campeonato de Bailes Populares, los concursos de cantantes y conjuntos orquestales aficionados y todo lo que tenga relación con las elecciones de reinas de los balnearios, solicítelos, en Santiago, en Huérfanos 1147, oficina 538; Cartagena, San Antonio y Llo-Lleo, donde los Sectoristas de las Cervecerías Unidas, y en Santo Domingo, en la Piscina del balneario.

Presidente Kennedy satisfecho con decisión de Punta del Este

VEINTE NACIONES CONTRA EL COMUNISMO EN AMERICA, AGREGO

WASHINGTON, 31 (UPI).—(Por Harry W. Frantz).— El Presidente John F. Kennedy se mostró hoy satisfecho con la medida adoptada por la Conferencia de Ministros de Relaciones Exteriores Americanos en Uruguay, al expulsar a Cuba del sistema interamericano.

Kennedy comenzó su conferencia de prensa de hoy diciendo que la actitud de los Cancilleres no tiene precedente en el sentido de que "se declara a una voz que el concepto del marxismo-leninismo es incompatible con el sistema interamericano.

"Quiero expresar mi satisfacción, y creo que la de todos los norteamericanos, por la acción que tomó la Organización de los Estados Americanos en la Conferencia de Punta del Este", señaló el Presidente.

Kennedy subrayó el hecho de que "ni una sola nación votó junto a Cuba, contra estas resoluciones".

"Veinte naciones", agregó, "se unieron para formular una enérgica declaración contra la penetración comunista en este hemisferio, dando pleno apoyo a la Alianza para el Progreso y expulsando a Cuba del sistema interamericano".

Kennedy no quiso hacer declaración alguna sobre la abstención de Argentina y Brasil cuando se sometió a votación el proyecto de expulsión del régimen de Castro del sistema interamericano.

Sin embargo, recalcó que "creo que he señalado lo que considero el hecho más significativo, o sea, la cuestión básica de la incompatibilidad del sistema comunista con el sistema interamericano. Creo que en esto hubo unanimidad".

CUBA PLANTEARA PRONTO SU POSICION EN EL CONTINENTE

Declaraciones del Presidente Dorticós

PUNTA DEL ESTE 31 (U.P.I.).— El Presidente de Cuba, Osvaldo Dorticós, declaró que solamente después de que se reunan en La Habana los dirigentes revolucionarios de ese país, el Gobierno de Fidel Castro determinará lo que habrá de hacer frente a su expulsión del sistema interamericano.

En una conferencia de prensa al mediodía de hoy, Dorticós atacó fuertemente a la Organización de Estados Americanos, ridiculizó como inefectivas las medidas adoptadas contra Cuba esta madrugada, pero se negó a decir cuál será la política de ese país en relación con las demás naciones del hemisferio.

Dorticós afirmó que la conferencia había sido un fracaso para Estados Unidos y denunció el secreto de las deliberaciones privadas como un hecho insólito.

El Presidente cubano dijo que su país deseaba estar dentro de la Organización Regional Americana, pero que las medidas adoptadas por esta Conferencia le restan todo carácter de tal y la convierten en un simple instrumento político militar de Estados Unidos.

Dorticós calificó de lamentable la posición del Uruguay y de respetupsa de las normas jurídicas la del Brasil. Reiteró el tema de la fracasada invasión de Playa Girón en abril del año pasado, y denunció también una conspiración para perpetrar una nueva agresión física contra la Isla.

Interrogado sobre el motivo por el cual Fidel Castro había hecho su confesión de fe marxista leninista antes de la Conferencia de Punta del Este, Dorticós afirmó que con esa declaración se destacaba más el resultado de la Reunión de Consulta y explicó que Cuba se sentía satisfecha de que, a pesar de esa declaración, seis países del continente se hubieran abstenido de votar por la proposición que expulsó a Cuba de la Organización.

La conferencia de prensa terminó en una especie de diálogo abierto, durante el cual varios periodistas hicieron exposiciones de tendencia pro comunista para fundamentar luego breves preguntas. Uno de los periodistas se dirigió al Presidente llamándolo compañero Dorticós.

Dos príncipes de visita en Gran Bretaña

LONDRES, 31 (UPI).— La Princesa Sofía, de Grecia, llegó hoy por vía aérea en una visita privada a Gran Bretaña, con una sorpresa, su futuro esposo, el infante don Juan Carlos de España.

La pareja arribó de Lisboa en un avión especial con la Reina Federica, de Grecia.

Nadie en el aeropuerto sabía que don Juan Carlos acompañaría a la Princesa Sofía y apenas lo notaron al descender del avión.

"Nos tomó completamente por sorpresa", dijo un funcionario.

HUELGAS Y ASALTOS SON LAS ARMAS EN LUCHA DE ARGELIA

ARGEL, 31 (UPI).— El conflicto argelino asumió hoy caracteres económicos, con una serie de robos armados y una serie de huelgas laborales en protesta por los atentados terroristas contra los trabajadores.

Al promediar la tarde, cinco personas habían resultado muertas, y otras cuatro heridas, elevando el número extraoficial de víctimas de 1962 en Argelia a 565 muertos y 983 heridos.

Jóvenes armados se apoderaron aquí y en Orán de un total de 129 000 dólares en siete asaltos distintos, que según se cree fueron perpetrados por miembros de la organización terrorista del "Ejército Secreto" para reforzar sus arcas.

Al mismo tiempo, trabajadores de las cuatro ciudades principales de Argelia —Argel, Orán, Bone y Constantine— iniciaron paros o amenazaron con huelgas en apoyo de sus demandas de protección contra la ola de asesinatos indiscriminados que azota Argelia.

Los empleados de Correos y los barrenderos de Orán, así como los obreros de fábricas de cigarrillos de Argel, se declararon en huelga hoy después de que compañeros suyos fueron muertos en atentados terroristas.

Los servicios postales y municipales de Orán ya se habían visto afectados este mes por paros parciales.

También en Orán, los ferroviarios están en huelga y los trabajadores del suministro de gasolina han anunciado un movimiento de fuerza a partir de mañana, que amenaza con paralizar los transportes de la zona, incluidos los vehículos privados.

Siguen cerrados aeropuertos de Rep. Dominicana

SANTO DOMINGO, 31 (UPI).— Todos los aeropuertos del país prosiguen clausurados, en virtud del decreto emitido ayer por el Gobierno, aparentemente para impedir que se introduzca en el país dinero en poder de la familia Trujillo.

La medida estará en vigencia hasta mañana y únicamente se autorizarán los aterrizajes de emergencia.

Ayer venció el plazo fijado para el canje en todos los bancos del interior del país, de billetes de 50 pesos y de mayor denominación, que han perdido valor en virtud de una medida oficial tendiente a cancelar varios millones de pesos que, se sospecha, están en posesión de los miembros exilados de la familia Trujillo. En los bancos de esta capital, el plazo para el canje vencerá esta tarde.

Todos los billetes son canjeados por su equivalente, en denominaciones menores.

Una pareja dominicana, Carmelo Echevarría y su esposa, fue detenida ayer en el aeropuerto, instantes después de haber arribado procedente de Puerto Rico. Se descubrió que tenían 40.000 pesos ocultos entre las ropas del equipaje, según informó el Gobierno. Poco después de este hecho, las autoridades emitieron el decreto por el que se clausuran los aeropuertos del país.

RESULTADOS CONCRETOS DE LA REUNION EN PUNTA DEL ESTE

PUNTA DEL ESTE, 31 (UPI) — Los resultados concretos logrados por la Conferencia de Ministros de Relaciones Exteriores en los últimos diez días, incluyen los siguientes:

—Exclusión inmediata de Cuba del sistema interamericano.

—Declaración de unidad continental contra la ofensiva roja en América Latina.

—Medidas para combatir las actividades comunistas en el hemisferio, incluyendo la prohibición de tráfico de armas con Cuba, y una vigilancia total contra la infiltración comunista.

La Conferencia aprobó las nueve resoluciones siguientes:

1) En su carácter de Estado comunista confeso, Cuba es "incompatible" con el sistema interamericano. Por consiguiente, queda "excluida" de participar en el mismo.

2) Inmediata expulsión de Cuba de la Junta Interamericana de Defensa.

3) Embargo continental de los envíos de armas, en ambas direcciones.

4) Organización de un sistema de vigilancia, dependiente de la OEA, para impedir que el comunismo internacional se propague en las Américas.

5) Declaración de unidad continental contra el desarrollo del comunismo internacional.

6) Apoyo total de los principios y objetivos de la "Alianza para el Progreso".

7) Recomendación de que se modifique la Carta de la Comisión Interamericana de Derechos Humanos, de manera de conferir a ésta mayores atribuciones.

8) Recomendación a todos los gobiernos americanos de celebrar elecciones libres.

9) Adhesión a los principios de autodeterminación y no intervención.

FATAL PRUEBA DEL CONJUNTO DE TRAPECISTAS "WALLANDAS"

DETROIT, 31.— (UPI). — Dos miembros del famoso grupo de trapecistas Wallandas, murieron anoche y otro se encuentra gravemente herido como resultado de un accidente ocurrido a la troupe durante una representación en un circo de esta ciudad. Otros dos del grupo se encuentran en el hospital, pero su estado no es grave.

Los Wallandas, mundialmente famosos, se hallaban realizando su acto en el trapecio ante un público de 7.500 espectadores. Los siete miembros del grupo formaban una pirámide humana sobre el trapecio, cada uno de ellos con una larga vara en las manos, para mantener el equilibrio. Dieter Schepp, de 23 años, el principal del grupo perdió el equilibrio y cayó al suelo desde una altura de casi treinta metros. Richard Faughnan, de 29, y Mario Wallanda, también de 29, cayeron tras él.

Schepp murió de las heridas recibidas, en el hospital, tres horas después del accidente. Faughnan murió antes de una fractura en el cráneo. Wallanda se halla grave; la hermana de Schepp, Jana, de 17, se encuentra bien, y Karl Wallanda, de 56, quedó internado en el hospital, luego de haberse comprobado que tenía una fractura en la pelvis.

Gunther, Karl y Herman Wallanda, que formaban también parte de la pirámide humana, lograron aferrarse a los alambres que sostenían el trapecio, al caer. Jana Schepp, que se hallaba sentada en una silla en uno de los trapecios con una vara en equilibrio sobre los hombros, cayó inmediatamente después, y Gunther, Karl y Herman lograron detener su caída hasta que un grupo de ayudantes tendió la red debajo del trapecio. La joven fue soltada entonces. La red se desliró de las manos de los que la sostenían y la joven cayó, de cabeza, contra el piso de cemento, aunque el golpe fue atenuado por una capa de polvo y aserrín de unos diez centímetros.

JUICIO POR LA TENTATIVA DE ASESINATO DE CH. DE GAULLE

PARIS, 31.— (UPI) — Cinco extremistas del movimiento pro "Argelia Francesa" serán juzgados por un tribunal militar en marzo próximo, por su tentativa de asesinar al Presidente Charles de Gaulle.

Fuentes informadas revelaron que el juicio será parte de la nueva demostración de fuerza en que está empeñado el Gobierno en su campaña contra la Organización derechista del "Ejército Secreto" (OES), con ramificaciones en toda Francia.

Los cinco detenidos están acusados de tentativa de hacer volar el automóvil del Presidente de la República, el ocho de septiembre del año pasado. El delito tiene carácter criminal y no se le reconoce índole de ataque político.

Se dice que los acusados han iniciado una huelga de hambre para lograr que se los reconozca como "prisioneros políticos", lo cual les daría derecho a un mejor trato en la cárcel. Trascendió, que De Gaulle y el Ministro de Justicia se negaron a aceptar ese pedido.

El Jefe de Estado ordenó la semana pasada que la causa sea atendida por el tribunal militar, lo cual permitirá una acción más rápida.

El mes que viene serán juzgados otros miembros de la OES. Se trata de los secuestradores del parlamentario Paul Mainguy, de otros terroristas pertenecientes a un grupo de Toulouse y de tres jóvenes miembros de la OES detenidos hace una semana en un vehículo en el que se encontró enorme cantidad de explosivos y material plástico.

DOS MIL DETENCIONES PARA TRANQUILIZAR A VENEZUELA

CARACAS, 31 (UPI) — La expulsión de Cuba de la Organización de los Estados Americanos (OEA) acordada en la Conferencia de Punta del Este no causó violencias ni manifestaciones de protesta aquí hoy.

No se sabe que hayan ocurrido hoy incidentes, a pesar de las repetidas amenazas izquierdistas de reanudar los actos violentos de la semana pasada en caso de que Cuba fuera expulsada.

Un comunicado emitido anoche por el Gobierno explica en parte a qué se debe la tranquilidad: Mil cincuenta y tres personas fueron detenidas por actividades subversivas o terroristas la semana pasada.

El comunicado agrega que las oficinas centrales del Partido Comunista y del Movimiento Izquierdista Revolucionario fueron allanadas por la policía de Caracas, Maracaibo y otras ciudades, incautándose en las mismas grandes cantidades de explosivos, armas y propaganda subversiva.

En la misma nota oficial se informa que 19 personas resultaron muertas y 110 lesionadas durante las violencias de la semana pasada.

No obstante, el semanario de la Unión Republicana Democrática (URD), el mayor partido de oposición de Venezuela, publicó los nombres de treinta y nueve personas muertas la semana pasada, y dijo que hay evidencia de que el número de muertos fue aún mayor. El órgano de la URD afirmó que más de dos mil personas están arrestadas.

También abona la calma reinante el hecho de que los colegios de segunda enseñanza de Caracas y Barquisimeto, así como la Universidad Central de Caracas, permanecen cerrados. El Ministerio de Educación anunció que las vacaciones de mitad del año se abreviarán en los Institutos y que el curso escolar se prolongará para recuperar el tiempo que se ha perdido al clausurarse esos centros de enseñanza.

El Gobierno de Ceilán arrestó a 8 complotados

TOKIO, 31.— (UPI). — El Gobierno cingalés de la Primera Ministra Sirimavo Bandaranaike anunció que había debelado un complot y arrestado a ocho altos oficiales del Ejército, la Marina y la Policía.

No se reveló qué clase de complot habían preparado los detenidos y la estricta censura que rige impidió que los detalles fueran dados a conocer.

Ceilán se halla bajo estado de emergencia desde abril del año pasado y la censura de prensa acompañó al decreto que dictó la emergencia.

En dos semanas Cuba habrá salido de todos los organismos de la OEA

Separadamente, deberán pronunciarse sobre el procedimiento

PUNTA DEL ESTE, 31. — Por H. Denny Davis.— (UPI). — Los organismos militares, económicos, científicos y culturales interamericanos comenzarán dentro de las dos próximas semanas a despojar al Gobierno de Fidel Castro de las ventajas de la participación en la familia hemisférica, como resultado de la expulsión de Cuba de la OEA.

Los Cancilleres de las Repúblicas americanas deben poner término esta noche a la Conferencia de Punta del Este, firmando el acta final, en la que quedará establecido que las 20 naciones libres del Continente —no sólo los Estados Unidos, como afirman los cubanos— se oponen a la cabecera de puente comunista en Cuba.

Su expulsión de diversos órganos del sistema interamericano, aprobada por catorce votos contra uno y seis abstenciones, privará formalmente a Cuba del derecho de recibir ayuda de la "Alianza para el Progreso" y de varios programas científicos y agrícolas financiados en gran parte por los Estados Unidos.

Cuba quedará también fuera del equipo militar del continente, merced a su expulsión formal de la Junta Interamericana de Defensa.

Un portavoz norteamericano bien informado dijo que sólo llevará a las organizaciones hemisféricas de diez días a dos semanas iniciar los trámites legales para hacer efectiva la expulsión.

El método de acción variará, según los procedimientos estatutarios de los distintos organismos. El portavoz mencionado señaló que algunos de éstos podrán expulsar al régimen de Castro mediante una simple resolución, mientras que otros tendrán que estudiar los procedimientos legales.

En fuentes bien informadas se dice que Cuba casi seguramente denunciará ante las Naciones Unidas la expulsión, calificándola de "ilegal", y que hasta es probable que lleve la cuestión a la Corte Internacional de Justicia. Por lo tanto, se agrega, los diversos organismos de la OEA deben actuar de manera que puedan ser defendidos de los ataques cubanos.

Los organismos de la OEA, que se dispondrán a expulsar a los delegados de Fidel Castro, son:

El Consejo de la OEA, órgano central del Sistema Hemisférico; la Junta Interamericana de Defensa; El Consejo Interamericano Económico y Social (CIES), según el cual funciona la "Alianza para el Progreso"; aunque la Alianza permite a los Estados Unidos excluir a Cuba de la ayuda, su expulsión del CIES dejará a Cuba formalmente fuera del Programa; el Instituto Científico y Agrícola Interamericano; la Organización Panamericana de la Salud; el Consejo Femenino Interamericano; el Consejo Interamericano de Juristas; el Consejo Cultural Interamericano.

El Consejo de la OEA debe, asimismo, crear una Comisión Especial de Seguridad, integrada por expertos en la materia, para aconsejar a los Estados miembros la mejor manera de hacer frente a la agitación y la infiltración comunista.

"Vieja guardia" pide expulsión de stalinistas

MOSCU, 31 (UPI).— La vieja guardia bolchevique formuló hoy otro llamamiento para que V. M. Molotov, Georgi Malenkov y Lazar Kaganovich sean expulsados del Partido Comunista por sus actividades stalinistas.

La exigencia figura en un artículo que aparece en la revista soviética "Jomen Comunista", sobre el culto a la personalidad en la época de Stalin, que firma M. Tocinov, miembro del partido desde el año 1920.

"Nosotros los viejos bolcheviques —dice el artículo—, nos unimos a la denuncia unánime contra estos miserables elementos ante los delegados al Vigésimosegundo Congreso del partido. Creemos que estos individuos no deben ni pueden pertenecer a nuestro partido leninista.

"Con indignación nos enteramos del siniestro papel desempeñado durante el período del culto a la personalidad, por Molotov, Malenkov y Kaganovich. No es extraño que se hayan opuesto a la política leninista del Comité Central del partido.

"Sabían muy bien lo que Stalin hacía y ellos mismos participaron en la represión contra el partido, el Soviet, los militares y el Komsomol (Liga de la Juventud Comunista)."

Agrega el articulista que los tres deberían dar explicaciones sobre sus actividades "al partido y al pueblo".

A pesar de que la revista es una importante publicación de carácter ideológico dedicada a la juventud comunista, no se cree que este artículo refleje una decisión adoptada por el partido con respecto a los tres ex altos dirigentes, según estiman observadores occidentales.

Rechazo militar a candidatura de Juan D. Perón

BUENOS AIRES, 31 (UPI). — Ha trascendido el texto de una comunicación enviada por el Secretario de Guerra a los comandos del Ejército, con respecto a la presentación del ex dictador Juan D. Perón como candidato a cargos electivos.

La comunicación fue cursada como consecuencia de la reunión realizada el lunes pasado por los integrantes militares del Gabinete con la participación del Ministro del Interior, doctor Alfredo Vitolo.

Dice la comunicación que judicialmente Perón no puede ser elegido para cargo público alguno. Por cuanto permanece como delincuente prófugo y elude su regreso al país para someterse a la justicia ordinaria y militar en las múltiples causas que tiene pendiente.

Añade que "desde el punto de vista ético-moral, cualquier pretendida restauración del régimen depuesto y de sus principales y directores responsables resulta incompatible con los principios de la Revolución Libertadora, que tiene plena vigencia en nuestro país".

¿CANJEO SUS CUPONES PAC-KITO?

¿DE VACACIONES...?
con sólo Eº 15 de pie
...elija cualquiera de estos afamados modelos de Radio-Portátil en la casa mejor surtida del país

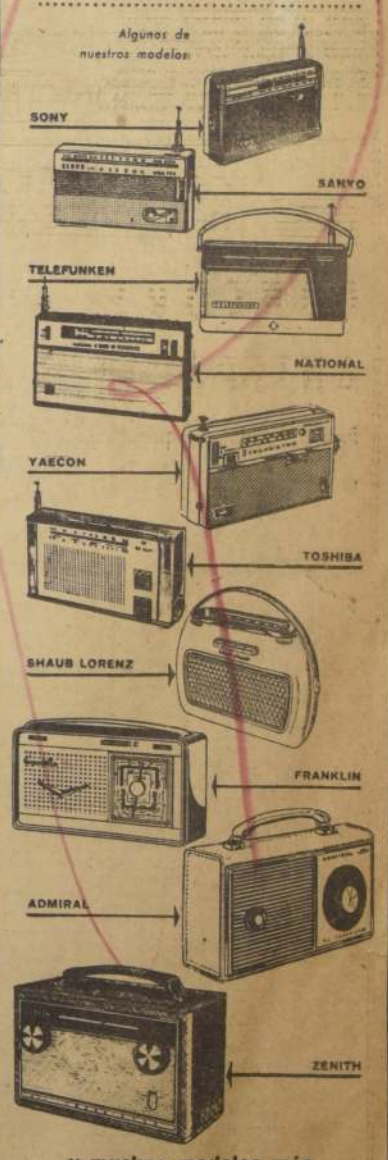

...y muchos modelos más
SALDO AMPLIAS FACILIDADES
RADIOFONOGRAFIA
AGUSTINAS 985 casi esq. Ahumada
Casa fundada en 1916
Casa Especializada en Radios P

SERVICE CITRONETAS
Ofrece a su estimada clientela, además de su horario habitual, su nuevo servicio de recepción nocturna. Recibimos su Citroneta a cualquiera hora de la noche y a la mañana siguiente tendrá su presupuesto, sin compromiso para usted, por los trabajos que desee encomendarnos.
TOCORNAL 688 (entre Carmen y Lira)

CORPORACION DE LA VIVIENDA
PROPUESTAS PUBLICAS
PROVISION DE MATERIAL ASBESTO CEMENTO, TORNILLOS, GOLILLAS Y GANCHOS, PARA LA POBLACION "SANTA LAURA"
Se solicitan propuestas públicas para la provisión de planchas de asbesto cemento G. O. de 4 pies, caballetes articulados, tornillos con golillas fieltro diamante para dichas planchas.
Bases y antecedentes pueden solicitarse en la Sección Industrias, Materiales y Reparaciones, calle Arturo Prat N.o 48, 4.o piso, Santiago, de lunes a viernes, inclusive, de 14.30 a 17 horas.
Estas propuestas se abrirán el día 9 de febrero de 1962, a las 15 horas, en la Sección ya indicada.
VICEPRESIDENTE EJECUTIVO

Ejército de Chile
Hospital Militar
PROPUESTAS PUBLICAS DE VIVERES
Solicítanse propuestas públicas para proveer al Hospital Militar de los siguientes víveres, por el período comprendido entre el 1º—III—1962 al 28—II—1963:

Aceite refinado de 1ra. (tambores de 200 lts.)	2.000 litros
Arroz Super Extra	6.000 kilos
Arvejitas corrientes	5.800 tarros
Café entero	1.600 kilos
Canela entera	12 kilos
Ciruelas secas de 1ra.	1.300 kilos
Choritos o cholgas (conservas)	500 tarros
Chuño	400 kilos
Fideos	7.000 kilos
Espárragos	300 tarros
Fréjoles (Tórtolas)	500 kilos
Fruta surtida (conservas)	1.200 tarros
Gelatina para preparar (paq. 5 kilos)	1.200 kilos
Huesillos del año	2.000 kilos
Maicena	600 pqtes.
Manteca	800 kilos
Mermelada surtida	500 kilos
Miel de Palma	1.000 tarros
Orégano seco	25 kilos
Pimientos en conserva	300 tarros
Porotos verdes	5.000 tarros
Queso duro	150 kilos
Salmón	2.400 tarros
Sal fina	2.000 kilos
Salsa de tomates	4.000 tarros
Sémola	1.200 kilos
Té	300 kilos
Frutas frescas:	
Duraznos de 1ra.	5.000 kilos
Limones de 1ra.	20.000 kilos
Manzanas de 1ra.	1.440 cajas
Naranjas de 1ra.	10.000 kilos
Peras de 1ra.	5.000 kilos
Carne:	
Cordero fresco de 1ra.	4.000 kilos
Verduras:	
Cebollas valencianas de 1ra. de guarda	30.000 unid.
Papas corahilan de guarda de 1ra., con saco (de marzo a octubre)	56.000 kilos
Papas nuevas corahilan, con saco (de noviembre a febrero)	28.000 kilos

Las propuestas se abrirán el día jueves 15 de febrero de 1962, a las 15.30 horas, en la Subdirección Administrativa del Hospital Militar.
Bases y mayores antecedentes, en la oficina mencionada.
LA DIRECCION

2 ANTEOJOS EN 1
LEJOS CERCA BIFOCALES
TRAIGAMOS SU RECETA
Rodolfo HAMMERSLEY
AGUSTINAS 1090

S.A. POMPAS FUNEBRES "LA CENTRAL"
LA MEJOR CALIDAD AL MAS BAJO PRECIO
CERCIORESE.
Sn. ANTONIO 449
Sn. DIEGO 2301
ECHEVERRIA 935

FUNERALES serios y económicos. "FORLIVESI"

DEFUNCIONES.—

✝ Ha dejado de existir nuestro querido deudo, señora
LUCILA NEUMANN vda. DE LERIADA
(Q.E.P.D.)
Sus funerales se efectuarán hoy a las 16 horas, en el Cementerio Católico, después de una misa que se oficiará a las 11 45 horas, en la Iglesia San Francisco.
La familia.

✝ Tenemos el sentimiento de comunicar el sensible fallecimiento de nuestro querido esposo, padre, suegro y abuelito, don
LUIS LILLO SAN MARTIN
(Q.E.P.D.)
Sus funerales se efectuarán hoy a las 16.30 horas, partiendo el cortejo desde su casa habitación, Olivares 1060, hacia el Cementerio General.
La familia.

✝ Ha fallecido en Valparaíso nuestro querido deudo, señor
FRITZ HAGER HASCHKE
(Q.E.P.D.)
Sus funerales se efectuaron ayer miércoles 31, en el Cuartel Alemán del Cementerio N.o 3 de Playa Ancha (Valparaíso).
La familia.

✝ Ha dejado de existir nuestro querido deudo, señor
JORGE RODRIGUEZ PULGAR
Sus funerales se efectuarán hoy en el Cementerio General. El cortejo partirá desde su casa habitación, Jorge Pizarro 3041 (poblaciones Recoleta, altura 2800), a las 10.30 horas.
La familia.

IN MEMORIAM

✝ Con motivo de cumplirse un mes del trágico fallecimiento de nuestro querido e inolvidable hijo y hermano
JOSE MANUEL VALLEJOS URRUTIA
(Q.E.P.D.)
Se oficiará hoy una misa por el eterno descanso de su alma, en la Iglesia San Francisco, a las 10 horas.
Augusto Vallejos L., esposa y hermanas.

En los 15 Minutos Finales Colo Colo Definió el Partido

LOS CAMBIOS Y EL RETORNO A SU VERDADERO FUTBOL, PERMITIERON AL EQUIPO CHILENO TROCAR EN VICTORIA SENSACIONAL LO QUE PARECIA UNA DERROTA. VALDES, MORENO, TOBAR Y COLL, SCORERS DEL CUADRO ALBO; Y SIATKA Y MARCEL, DE RACING-REIMS.

CANCHA: Estadio Nacional.

PAGARON: 32.273 personas.

RECAUDACION: 66.762,40 escudos.

ARBITRO: Mario Gasc, bien.

COLO COLO (4): Escuti; Peña (capitán), Navarro y J. González; Enrique González y Ortiz; Moreno, Toro, Alvarez, Valdés y Bello.

ENTRENADOR: Hernán Carrasco.

RACING-RHEIMS (2): Colonna; Lelong, Bokini y Siatka; Muller y Senac; Heutte, Fontaine, Kopa, Marcel y Vincent. Entrenador: Jean Bateau.

22.15 HORAS.— Se inició el partido a las 22.15 horas en punto. Kopa movió el balón sobre el costado derecho, donde lucharon Valdés y Fontaine, saliendo airoso aquél.

NO MARCAN DE CERCA.— A los pocos minutos se observó que los galos dejaban sueltos a sus rivales. No marcaban de cerca, permitiendo los avances de los colocolinos. Alvarez, de punta de lanza, buscó afanosamente el hueco para incrustarse en el área de la visita.

¡GOOOL!— Sobre los 11' Bello ejecutó un tiro de esquina muy ceñido. Colonna trató de rechazar con los puños, pero fracasó, cayendo el balón en poder de VALDES, que no halló obstáculos para abrir el score.

FRIO EL 1-1.— En ataque bien hilvanado por Kopa, lo extendió hasta el área chica el insider Marcel, quien cedió a SIATKA (No 3), que venía a la carrera. Antes de ingresar al área, el zaguero tiró por bajo, superando un bosque de piernas. Escuti se agachó para recoger la pelota, pero el esférico se le pasó por entre las rodillas.

EQUILIBRIO. — Buenas jugadas que enhebra Toro, se pierden al toque de Alvarez o Valdés, quienes paran el juego, dando oportunidad al rechazo de los adversarios. Igual ocurre al frente, donde Marcel y Vincent dan mucho trabajo a Peña y E. González.

SEGUNDO TIEMPO. — Sin cambios se reanudó el partido, y de nuevo Colo Colo ataca sin cesar, dando mucha tarea al arquero Colonna.

REEMPLAZOS.— A los 10', cayó Alvarez al intentar un cabezazo. En esos instantes, Fouilloux ingresa en lugar de Valdés, y Tobar en el puesto de Alvarez.

BONITO GOL.— Kopa esquiva a E. González y pronto apoya a MARCEL, que sesga sobre la izquierda. Libre de rivales, el insider tiró por bajo y cruzado, venciendo netamente a Escuti. Iban 15 minutos.

EN LOS POSTES.— Dos minutos después, se registran sendos tiros en los postes de Bello y Tobar, pero los rechazos se apresuran por parte de Müller.

OTRO CAMBIO.— A los 23' salió Toro y entró Coll.

¡GOOOL!— En pase de Coll a Tobar, éste dejó pasar la pelota para MORENO, quien remató por bajo, restando toda chance al meta galo. Transcurrían 34'. Cuatro minutos más tarde, TOBAR, con un turdazo, clavó el balón en el arco de Colonna, dejando el marcador en 3-2.

SCORE FINAL: 4-2.— Sobre los 40', tiró Moreno haciendo rebotar la pelota en un poste. Recogió COLL, que con toda tranquilidad remató arrastrado, dejando el score en definitiva 4-2.

Viniendo de atrás, vale decir, luego de estar en desventaja de 2-1, cuando restaban poco más de 10' de juego, Colo Colo ganó 4-2 al combinado francés formado por los clubes Racing, de París, y Stade de Reims. Fue un partido con un final de emoción, merced a la levantada espectacular, pero por sobre todo, demoledora que acuso el conjunto chileno que hasta entonces había estado jugando un fútbol equivocado, que no hizo otra cosa que favorecer a su adversario.

El comienzo, sin embargo, fue auspicioso para Colo Colo. El cuadro albo parose bien en la cancha y movió la pelota con soltura. El gol de Valdes, si bien fue el producto de un error del arquero Colonna, que manoteó la pelota para "ponerle" el gol al insider, refleja la mejor faena que hasta ahí hacían los albos. Empero, tras cartón, el zaguero Siatka mandó desde atrás ese lanzamiento que se le escurrió a Escuti por entre las piernas y el panorama varió harto. Los dos goles habían sido anormales, al margen de la capacidad de los dos ataques, con la diferencia que el de los franceses desconcertó a Colo Colo, haciéndole perder el paso. Paralelamente creció el conjunto visitante y entonces fue dable apreciar que la fuerza y el fundamento del fútbol galo están en su ataque. Apareció Koppa y su personalidad, así como su medialidad a la manera de Di Stéfano, aunque sin el fervor y el aguante del famoso piloto del Real Madrid, se transmitió a todo el equipo. Bajo la batuta del centro delantero Racing-Reims caminó con armonía, con un juego suave, de perfiles por momentos brillantes, aunque carente de verdadera potencialidad y eficacia.

Fueron esos los mejores momentos del team francés, que exhibió un fútbol bien urdido, con hombres hábiles, buenos dominadores de pelota y hasta ingeniosos, como en el caso de Kopa —todo un Napoleón del fútbol galo—, y el ala izquierda constituída por Marcel y Vincent— avalados los tres por el juego de apoyo permanente de Snac, un volante de corte sudamericano. Contribuyó a que los visitantes se vieran mucho el enfoque errado que le dio Colo Colo a su gestión. Pese a que visto ésta ya, hasta la saciedad, que la fórmula Díaz-Toro no camina, porque el insider necesita llevar a su lado a un mediozaguero que "se vaya" cuando el permanece en el medio campo, se insistió una vez más en ella, lo que hizo caer a todo el cuadro en una especie de pozo. Mucho andar en el medio campo, con juego lateral y retención de pelota, sin resultado práctico alguno, más aún, ante un adversario que en esa modalidad probó poseer más oficio y recursos.

Al cumplirse 10' del período final entraron Armando Tobar y Tito Fouilloux en lugar de Alvarez y Valdés. Es decir, se hacían cambios mucho menos urgentes que el de Toro u Ortiz, visto como era fácil apreciarlo que los dos juntos terminarían por llevar al fracaso al equipo entero. Tuvo que producirse el segundo tanto galo —maniobra talentosa de Koppa, que le pasó la pelota por sobre la cabeza de un rival para permitir el remate imparable de Marcel— para que recién la dirección técnica de los albos se resolviera a hacer ingresar a Roberto Coll en el puesto de Toro. A partir de ese mismo instante, con un trío central que, además de hablar un mismo idioma, jugó en profundidad y movió la pelota con velocidad, Colo Colo entró por la ruta del fútbol que debió jugar siempre, en lugar de acomodarse al ritmo cadencioso de los franceses. Fue suficiente para que automáticamente aflorara la inmensa diferencia que existe entre ataque y defensa del combinado Racing-Reims. Este, dicho está, tiene talento y calidad, sabe ver y llegar a la conquista del gol, no obstante que en la emergencia, Fontaine —acreditado como el artillero máximo de las canchas francesas— virtualmente hizo acto de presencia, quizás, a causa de que aún no se repone de una lesión grave. La retaguardia, en contraste, carece de valores, y como grupo colectivo, no tiene solvencia: rifa mucho la pelota, nunca la saca jugando y sólo apela al rechazo sin dirección ninguna. Eso sí, son leales, correctos, como todo el conjunto. Al tiempo que aparecieron todas estas imperfecciones de la defensa gala, emergieron brillantes y demoledoras las aptitudes de la delantera colocolina, donde Mario Moreno se pegó una farra, apilando gente, para brindarle a sus compañeros la ocasión del gol. El propio puntero derecho, en una jugada "adivinada" por Tobar, que dejó pasar la pelota para que Moreno fusilara a Colonna. El tercero lo convirtió el propio Tobar, con un balazo impresionante, tras un pase con metro de Fouilloux, y el cuarto fue un broche de oro que le puso Coll a la victoria estupenda.

El score pudo aún ser más alto. Ocasiones para ello menudearon. En algunas, el arco francés se salvó por cosa de milagro. En otras, como ocurrió con Bello se desperdició. Pero gol más o menos, la victoria chilena llegó rotunda y brillante, por la gestión bien encauzada de su delantera en ese cuarto de hora final que sirvió para marcar en toda su dimensión la diferencia de capacidad que separa al fútbol chileno del francés. Con el agregado de que cuando estuvo en la cancha la delantera que debió jugar todo el partido —Moreno, Coll, Tobar, Fouilloux y Bello—, la defensa se armó, desplegó recursos ricos y mostró a un José González convertido en una figura de notable rendimiento por su juego honesto, de alta eficacia, dándose íntegro.

Raúl Hernán Leppé

ANOCHE EN LIMA

San Felipe empató 2-2 con Paraguay

LIMA, 31. — (UPI). — Paraguay y Chile empataron a dos tantos en el partido de fútbol del Torneo Sudamericano de segunda división de ascenso. El primer tiempo había sido favorable a los guaraníes por uno a cero.

Los goles del período complementario fueron marcados por Verdejo, a los 6 minutos, y Carvajal, a los 16. Estos fueron los dos tantos chilenos. El segundo gol paraguayo fue de Galarza, scorer del primer tiempo, faltando un minuto para terminar el partido.

Tipo de cambio para los abonos se fijará pronto

El Comité Ejecutivo hace gestiones ante el Banco Central de Chile, para decidir sobre el pago de las cuotas pendientes. Winterbottom, técnico inglés, llega el 27. Regresaron ayer el dirigente italiano Luigi Scarambone y el "coach" Ferrari. Cocinero propio traerá la "squadra azzurra"

CAMPEONATO MUNDIAL DE FUTBOL · COPA JULES RIMET · CHILE 1962

● El Comité Ejecutivo del Campeonato Mundial de Fútbol ha continuado las gestiones que realiza ante las autoridades gubernativas y Banco Central de Chile, para establecer, en una próxima fecha, el tipo de cambio que regirá para el pago de las cuotas que restan de los abonos para el importante evento. Hasta ahora, no se ha conseguido resolución alguna, continuando pendiente la recepción de las cuotas en las diversas instituciones bancarias locales.

La tardanza en la fijación del tipo de cambio está provocando cierta inquietud en los poseedores de los abonos, pues de continuar la demora, deberán pagar de golpe una o más cuotas atrasadas, en un plazo muy corto.

● Walter Winterbottom, técnico de la selección de Inglaterra, ha anunciado su viaje a Santiago para el martes 27 de este mes. Viene a visitar la cancha de Coya, lugar de concentración del equipo inglés y a llenar todos los demás detalles de la permanencia en Rancagua.

● Ayer regresaron a Italia el dirigente Luigi Scarambone y el "coach" Giovanni Ferrari, quienes dejaron todo preparado para el alojamiento de la "squadra azzurra" en las acomodaciones de la Escuela de Aviación Capitán Avalos, donde contarán con 21 habitaciones y demás dependencias.

Ferrari anunció que en el programa de la selección italiana figura la llegada a Santiago, el sábado 20 de mayo. Antes, lo hará el cocinero de la delegación, quien se instalará de inmediato en la Escuela de Aviación.

"Punch" de Rubio, seria amenaza para G. Pérez

Los protagonistas de las peleas de mañana pondrán término hoy a su preparación. El nigeriano Dick Tiger, púgil del mes. Ranking mensual de la Revista Ring. Moore se estima invencible en su categoría

Boxeo al DIA

● Dos "corrales", donde reina el optimismo, se han establecido entre los rivales y "coachs" que llenarán el programa boxeril de mañana. En efecto, en el ring del Comercio Atlético han estado trabajando Domingo Rubio y Luis Díaz, bajo las órdenes y control de Raúl Villalón. Hoy harán una práctica suave de gimnasia, para llegar mañana en la plenitud de sus formas ante Gerardo Pérez y Elías Vargas. Estos, por su parte, han tenido su "cuartel" en el gimnasio de la Federación, siguiendo al pie de la letra las instrucciones del entrenador Manuel Gómez, que presentará a sus pupilos en magníficas condiciones. Gómez sabe lo que pega Rubio, y ha tomado precauciones para que Pérez imponga sus propias armas.

● El programa de mañana consulta también la pelea a diez vueltas entre Cornelio Bosch y Sergio Lizama, que aparece como un adversario de mucho cuidado para su ocasional antagonista.

● NUEVA YORK, 31 (UPI). — El boxeador nigeriano Dick Tiger, campeón británico y del Imperio, fue elegido hoy "Púgil del mes" por la revista "Ring" y elevado al primer lugar del ranking de su categoría, inmediatamente después de los campeones Terry Downes y Gene Fullmer.

Se acordó este honor a Tiger debido a su impresionante victoria por nocaut técnico sobre el recio pegador cubano Florentino Fernández, quien a su vez fue descendido del cuarto lugar al sexto.

Joe Medel, de México, figura en el primer lugar del ranking de los gallo, en tanto que Johnny Caldwell de Irlanda, bajó al segundo puesto, luego de su derrota por nocaut ante Eder Jofré, de Brasil, ahora campeón mundial indiscutido de la categoría.

Antes de la pelea, Jofré era reconocido como campeón mundial en la América del Norte y del Sur. Caldwell, a su vez, era el campeón mundial para la unión europea de boxeo y el Imperio Británico.

Luis Rodríguez, de Cuba, fue subido un puesto en la categoría de los medio medianos debido a su victoria sobre Federico Thompson, de Argentina, que continúa en el séptimo lugar.

● NUEVA YORK, 31 (UPI). — Damos a continuación, las últimas posiciones del ranking de la revista "Ring":

PESADOS: Campeón, Floyd Patterson. 1) Sonny Liston; 2) Eddie Machen; 3) Zora Folley; 4) Alejandro Lavorante; 5) Robert Cleroux; 6) Ingemar Johansson; 7) Cleveland Williams; 8) Henry Cooper; 9) Cassius Clay; 10) George Logan.

MEDIOPESADOS: Campeón, Archie Moore. 1) Harold Johnson; 2) Giulio Rinaldi; 3) Doug Jones; 4) Eddie Cotton; 5) Erich Schoeppner; 6) Chic Calderwood; 7) Gustav Scholz; 8) Mauro Mina; 9) Von Clay; 10) Bobo Olson.

MEDIANOS: Campeón, Terry Downes. 1) Gene Fullmer; 2) Dick Tiger; 3) Paul Pender; 4) Sugar Ray Robinson; 5) Henry Hank; 6) Florentino Fernández; 7) Yama Bahama; 8) Joey Giardello; 9) Denny Moyer; 10) Jesse Smith.

MEDIOMEDIANOS: Campeón, Benny Kid Paret; 1) Emile Griffith; 2) Ralph Dupas; 3) Luis Rodríguez; 4) Jorge Fernández; 5) Duilio Loi (NBA, Jr. Welter Champion); 6) Brian Curvis; 7) Federico Thompson; 8) Ted Wright; 9) Luis Folledo; 10) Curtis Cokes.

LIGEROS: Campeón, 1) Carlos Ortiz; 2) Dave Charnley; 3) Flash Elorde; 4) Doug Vaillant; 5) Eddie Perkins; 6) Carlos Hernández; 7) Paolo Rosi; 8) Bert Somodio; 9) Kenny Lane; 10) Ten Matthews.

PLUMAS: Campeón, Davey Moore; 1) Rafiu King; 2) Howard Winstone; 3) Sugar Ramos; 4) Kazuo Takayama; 5) Sergio Caprari; 6) Graciaux Lamperti; 7) Danny Valdez; 8) Jet Bally; 9) Alo Guerrero; 10) José Luis Cruz.

GALLOS: Campeón, Eder Jofré. 1) Joe Medel; 2) Johnny Caldwell; 3) Pierre Cossemyns; 4) Alphonse Halimi; 5) Piero Rollo; 6) Leo Espinosa; 7) Ismael Laguna; 8) Hermán Marques; 9) Freddie Gilroy; 10) Cuervo Salinas.

MOSCAS: Campeón, Pone Kingpetch. 1) Ramón Arias; 2) Mimun Ben Ali; 3) Sadao Yaoita; 4) Salvatore Burruni; 5) Pascual Pérez; 6) Chatchai Lamphafa; 7) Kyo Noguchi; 8) Jean Guerard; 9) Cuchu Hernández; 10) Horacio Accavallo.

● SAN DIEGO, California, 31 (UPI).— Archie Moore, que tiene señalada una pelea con el argentino Alejandro Lavorante, en la cual no expondrá su título de peso mediopesado, dijo hoy que no se dejará atemorizar para arriesgar la corona, a pesar de un ultimátum de la Comisión de Boxeo del Estado de Nueva York.

La Asociación Nacional de Boxeo retiró su reconocimiento del título a Moore el año pasado, y el organismo del Estado, a principios de este mes, previno a Moore que a menos que firmase para el primero de febrero —mañana—, un contrato para la defensa del título, le retirará su reconocimiento.

Moore dijo ayer que ha recibido numerosas cartas y telegramas con ofertas de peleas, pero que todos los promotores pretenden señalar las condiciones.

"No me dejaré empujar o amenazar", dijo Moore. "No aceptaré condiciones que son desventajosas para mí".

Gene Fullmer, campeón de peso mediano de la división de la ANB, propuso, recientemente, una pelea por el título con Moore, pero las negociaciones se frustraron. Moore ha derrotado en cuatro ocasiones, en un total de cinco encuentros, al campeón de peso mediopesado de la ANB, Harold Johnson, y en junio último derrotó al italiano Giulio Rinaldi, tercero en la clasificación.

"No hay púgil alguno en la división que pueda vencerme", afirmó Moore. "Esa es la única forma en que pueden arrebatarme la corona".

● LONDRES, 31 (UPI).— Dave Charnley, campeón ligero, europeo, y del Imperio Británico, cayó enfermo anoche, poco después de haber triunfado en el ring, por puntos, sobre el cubano José Stable, en el Estadio de Liverpool.

Charnley, que hace una semana, a causa de una gripe, debió postergar su pelea con Stable, no se sintió bien al terminar su encuentro de anoche.

El púgil debía partir de Liverpool para Londres anoche, en tren, con su esposa Ruth. Pero, de pronto, se sintió mal y decidió ir a la cama. El médico diagnosticó que Charnley padecía de un enfriamiento, y le ordenó que descansara unos días.

RUBIO.— Ahora en la categoría liviano, hará pesar mejor aún la potencia de sus golpes. Debe cuidarse mañana de su rival, Gerardo Pérez.

GERARDO PEREZ.— El buen pugilista transandino aparece trabajando frente a Azócar (a la derecha). Pérez tiene armas suficientes para bloquear los golpes de Rubio.

Desde el 15 y hasta el 5 de marzo veraneará la Selección en Algarrobo

Los seleccionados gozarán de vacaciones en el vecino balneario.— Riera tiene lista la nómina con los 40 jugadores que Chile inscribirá para el Mundial.— Santiago ganó en Río Gallegos.— La "U" juega el domingo en Estados Unidos.— Seminario de entrenadores se realizará en marzo

Futbolerías

● Fernando Riera, entrenador de la Selección Nacional, tiene practicamente lista la nómina definitiva con los 40 jugadores que Chile inscribirá en la FIFA para el Mundial, y de los cuales saldrán los 22 que defenderán a nuestro país en dicho Campeonato. Riera entregará entre hoy y mañana a la Asociación Central la citada nómina, para que por el conducto oficial que corresponda sea enviada a la Federación Internacional.

● Dirigentes de Green Cross tienen mucho interés en que Renato Panay se haga cargo de la conducción del equipo de la Cruz Verde. En este sentido han sostenido conversaciones con el citado coach, al que también pretende O'Higgins.

● Veinticinco seleccionados —los más posibles a defender a Chile en el Mundial— viajarán el jueves 15 a veranear hasta el 5 de marzo en Algarrobo. Primitivamente se había fijado el balneario de El Quisco como lugar de descanso de los seleccionados. Pero, en vista de que se consiguió una villa en Algarrobo a disposición total de la Selección, se cambió el sitio.

● El próximo sábado comenzará a disputarse en la cancha del club Universidad de Concepción el 12.o torneo de la juventud, tradicional campeonato del fútbol penquista. En esta oportunidad participarán 32 equipos, integrados por futbolistas cuyas edades fluctúan entre los 17 y 20 años. En la fecha inaugural, Juvenil Naval enfrentará a Estrella Penquista, Industrial a Estrella del Mar y Lord Cochrane a Juventud Higueras. El torneo continuará el domingo, para finalizar en la primera semana de marzo.

● Informaciones llegadas desde Antofagasta hacen saber de la paralización —casi total —de las obras de construcción del Estadio Regional de dicha ciudad, a raíz de que la capital del norte no fue considerada como subsede del Campeonato Mundial. Si hace algún tiempo resultaba difícil que el estadio antofagastino estuviese listo para el torneo universal, ahora no cabe duda alguna que no lo estará.

● Enrique Hormazábal, veterano forward de Colo Colo, ha recibido ofertas de varios clubes, entre éstos U. Española. Sin embargo, el deseo de Hormazábal es seguir en Colo Colo, encontrándose en conversaciones con el presidente del club albo para la renovación de su contrato.

● Ex-jugador de Colo Colo y combinado francés, despertó ruidoso tutbolístico todo. Es así como llegaron hasta Santiago periodistas y técnicos de diversos países. A tanto que Radio Mahuá de Río de Janeiro, destacó a personal para la transmisión directa hasta la perla carioca, del encuentro entre chilenos y galos.

● Desde el 10 al 22 de marzo se efectuará en la Escuela "Juan Pinto" un seminario para entrenadores titulados, bajo la dirección de Fernando Riera. En este seminario se analizará especialmente la actuación internacional de la Selección Nacional, y sus posibilidades en el Mundial. Asimismo, se tocarán los temas del fútbol en otros países del continente, conforme a las experiencias recogidas por entrenadores que han estado en diferentes escenarios.

● El equipo de división especial de Green Cross, que se adiestra para una jira al sur, entrena hoy, a las 16 horas, en el Estadio Ñuñoa. El próximo domingo los greencrossinos enfrentarán en Lo Espejo al equipo de Maestranza.

● Preocupa en Rancagua el hecho que O'Higgins se haya —prácticamente— desprendido del efectivo piloto Ricardo Cabrera, que está entrenando en Palestino. Se estima en los medios rancagüinos que de quedarse O'Higgins sin Cabrera, la ofensiva celeste no tendrá ningún hombre que entre al área y haga goles.

● Las actuaciones cumplidas por Unión San Felipe —en defensa del fútbol chileno— en el Sudamericano de Ascenso, que se realiza en Lima, y la campaña de U. de Chile, en México, ha contribuido a aumentar el prestigio de nuestro balompié en el extranjero. Es así, como son varios los clubes, aparte de U. Católica, que tiene lista una jira a Europa para marzo próximo, que han recibido invitaciones para jugar en canchas foráneas.

● Unión Española inicia hoy en su Estadio Santa Laura la selección de jugadores para sus equipos cadetes. Pueden aspirar a vestir la casaca roja los jóvenes nacidos entre los años 1947 y 49. Lo importante es que el entrenador Domingo González les encuentre condiciones.

● El directorio de la Asociación Central —previo apoyo del Consejo— otorgó a Colo Colo un préstamo de 20.000 escudos para sus necesidades más urgentes.

● Paco Molina, ayer flamante crack, y hoy incorporado a la crónica deportiva, ha sido tentado por varios clubes para prorrogar su campaña en las canchas. Entre los institutos más interesados en Molina, se halla U. San Felipe.

● Dificultades —que se hallarían subsanadas— surgieron para la disputa de los encuentros en el Estadio Nacional, entre U. Católica y los campeones de Ecuador y Colombia, por el Torneo de Equipos Campeones Sudamericanos. El administrador del Estadio tenía determinado su cierre a partir del 1.o del mes en curso, para la intensificación de los trabajos de ampliación. Pero en vista de estos compromisos oficiales de la UC., se haría una excepción con el club católico.

● U. de Chile jugará el próximo domingo en Monterrey (Estados Unidos), antes de enfrentar a Universitario y la Selección Mexicana, en la capital azteca. Las buenas actuaciones de los azules han hecho que les lluevan las invitaciones. Pero la mayoría han debido ser rechazadas dado que los seleccionados de la "U", deben estar de regreso entre el 5 y el 10 del mes en curso.

● Santiago Morning conquistó ayer un triunfo de categoría internacional. En efecto, venció a la Selección de Río Gallego (Argentina), por 2 a 1. De esta manera, el equipo bohemio se mantiene invicto en cuatro partidos jugados en su jira. Santiago se despedirá el sábado enfrentando a la Selección de Punta Arenas. Los bohemios regresan el domingo.

● Una política de total renovación predomina en Audax Italiano. Sin embargo, sorprende el hecho que el club itálico vaya a enviar a la Bolsa a más de medio equipo. Entre los jugadores que no han renovado contrato, se hallan Ramiro Cortés, Mario Torres, Rosauro Parra, Sergio Espinoza y Luis Vargas.

ENRIQUE ESPEJO N.:

LUCHAREMOS HASTA LAS ULTIMAS CONSECUENCIAS POR EL ASCENSO

Ante la noticia que causó estupor en las esferas directivas, que la reunión efectuada en Viña del Mar, por los clubes de provincia que militan en la Asociación Central, habían acordado, entre otras cosas, suprimir el Ascenso hasta el año 1964, tuvimos la oportunidad de conversar con un representante de los clubes afectados por esta medida, en visita que realizó a LA NACION, Enrique Espejo Novoa, delegado del club Coquimbo Unido por espacio de tres años consecutivos.

Refiriéndose al tema en cuestión señaló: "Esta noticia, del producto que dio la reunión de Viña del Mar, me ha causado una profunda extrañeza. Son precisamente los clubes de provincia los que siempre manifestaron y así lo hicieron presente al presidente de mi club, que estaban de acuerdo en que hubiera descenso y ascenso y por último sólo ascenso.

"Esto perjudica enormemente a los clubes de segunda división —continúa el delegado de Coquimbo Unido— y este acuerdo ha caído muy mal en las esferas directivas de los clubes de segunda. Concretar esta idea es privarnos de legítimos derechos. A mí, personalmente, me extraña mucho que en esta reunión donde se buscaba el apoyo para lograr una mayoría que prorrogara el mandato del actual directorio, se haya aprobado una monstruosidad de este tamaño. El directorio saliente que presidía Juan Gofi, siempre estuvo llano a escuchar las peticiones de la División de Ascenso y siempre demostró también interés en los problemas que se le planteaban, especialmente en este del ascenso automático que es el que nos interesaba. Es decir, estaba de acuerdo en que hubiera ascenso y descenso. Es lógico pensar que todos tienen ambiciones directivas, pero llegar a desconocer estos derechos que han sido adquiridos con mucho sacrificio, por esta ambición, me parece que son normas que no están de acuerdo con el progreso de nuestro fútbol y que deben ser desterradas. Seguiremos luchando con todas nuestras fuerzas hasta las últimas consecuencias. Esperamos que llegarán la calma y la cordura para lograr que el sistema de sube y baja sea implantado definitivamente en nuestro medio y no sea una plataforma de lucha para buscar otros fines".

"EL ACUERDO DE VIÑA DEL MAR, de los clubes de provincia, ha producido un malestar general en las esferas directivas de la segunda división". Enrique Espejo Novoa, delegado del club Coquimbo Unido, enfoca el resultado de la reunión realizada por los clubes de provincia del fútbol profesional, para lograr la prórroga del mandato de directorio de la Central.

ARMERIA MORANDE
SAN DIEGO 949
Ofrece todos los artículos del ramo: PESCA, CAZA, COMPOTERAS de ARMAS y CONSIGNACIONES
ARMERIA SUIZA
MIGUEL CRUCHAGA 932
Entre (Estado y M. Cousiño)

Mejores deportistas reciben sus premios

La ceremonia se realizará esta tarde en la sede del Círculo de Periodistas Deportivos

Hoy, a las 19 horas, el Círculo de Periodistas Deportivos procederá a hacer entrega de los premios otorgados a los mejores deportistas del año 1961. La ceremonia se realizará en la sede de los periodistas y una vez repartidos los diferentes premios, será servido un coctel, extensivo a todos los invitados.

En la misma reunión, le será entregado al atleta Ricardo Vidal, la estatuilla Bernardo O'Higgins que no pudo recibir en su oportunidad, por hallarse ausente del país. La atleta internacional Eliana Gaete, Deportista Máxima de 1960, invitada especial del Círculo, le entregará el premio simbólico.

Gilberto Navarro, por su elección como el Deportista Máximo del año, recibirá el premio de un pasaje de ida y vuelta a EE. UU., más la suma de 150 escudos, donado por la Braden Copper Co.

2-0 cayó la "U" frente a Flamengo

GUADALAJARA, México, 31 (UPI).— Por dos goles a cero, el equipo brasileño de fútbol, Flamengo, derrotó al de la Universidad de Chile, en el Torneo Pentagonal, que se disputa aquí. Los dos tantos fueron marcados en el segundo tiempo por Gerton, a los 29 minutos, y Othon, tres minutos después.

En el otro partido, Oro y Atlas, ambos mexicanos, empataron a un tanto.

SUPLEMENTO DEPORTIVO

Segunda Sección

LA NACION

SANTIAGO DE CHILE — JUEVES 1.o DE FEBRERO DE 1962

Fundado el 14 de enero de 1917

"El gran defecto del fútbol argentino es de no tener disciplina futbolística, que lo hace entrar a un campo y ser derrotado por equipos que comprenden la misión que van a desarrollar". Federico Vairo, actualmente defensa central de O'Higgins, puntualiza con firmeza el momento futbolístico que vive actualmente su país.

FEDERICO VAIRO.— "Ahora el jugador chileno tiene personalidad y es más táctico que antes, pero yo me quedo con el cuadro que vi en Santiago el 55 y el 56".

FEDERICO VAIRO:

EL FUTBOLISTA CHILENO TIENE AHORA MUCHO MAS PERSONALIDAD

El zaguero de O'Higgins señala que el público argentino es el gran culpable del fracaso que sufrieran en Suecia. Diferentes tópicos de fútbol son enfocados por quien vistió tantas veces la casaca argentina. Pelé, el mejor que ha visto en los últimos tiempos

El fútbol argentino sufrió en el Campeonato Mundial de Suecia, el traspié más sonado de su historia. Jactancioso, lleno de pretensiones, ese conjunto transandino a la cita de 1958, con la intención de mostrar al mundo que el fútbol en su esencia y como tal, les pertenecía. Sin embargo, la realidad fue otra. El desastre fue grande.

La derrota trajo consecuencias de todo tipo. La propia armazón, la médula, la arquitectura del fútbol se estremeció entera. Los actores de aquella negra jornada sufrieron, en carne propia, las inclemencias de un público hostil, que en la calda no supo aceptar la derrota. Los persiguieron en forma inclemente, los humillaron, los mismos que antes los habían endiosado. Federico Vairo Moromarco, el defensor que actúa en O'Higgins, experimentó, como sus compañeros, el tremendo amargor del fracaso. Vairo, ahora en Chile, mira aquello como un hecho triste, tremendamente doloroso, pero cuyos efectos se han atenuado.

Vairo, rosarino de nacimiento. Cuna del fútbol argentino, habla del fútbol con la seguridad y el conocimiento del que sabe. Recordando lo de Suecia, dice: Fue tal la repercusión que tuvo en nosotros la derrota de Suecia, que en River Plate, que era prácticamente la base del seleccionado, perdimos 5 partido seguidos. La pelota quemaba en los pies cuando la arrastrábamos. El público nos daría de todo. Amadeo Carrizo fue el único que se pudo recuperar de esto. Para ello necesitó un año de inactividad.

Federico Vairo, habla, piensa, expresa conceptos del fútbol, que no trasuntan sus 31 años de vida. Es el jugador argentino, después de José Salomón, gran capitán de las escuadras albiceleste, que más partidos internacionales tiene: 52 encuentros defendiendo la camiseta de Argentina. Debutó como internacional el año 55 en Sanjisco, frente a Paraguay y desde esa fecha hasta lo de Suecia, fue titular como zaguero indiscutido. El 56 fue a Montevideo, el mismo año, al Panamericano de México, el 57 a Lima, con los tres mosqueteros: Maschio, Angelillo y Sívori, y el 58 al Mundial de Suecia.

"Ese equipo del 57 en Lima, era fenómeno. Siempre pensaba que si los centrales de Lima hubieran estado acompañándonos en Suecia, otro habría sido el resultado. Pero no quisieron llamarlos. En un equipo de fútbol, la base es una buena defensa. Ese axioma que dice "la mejor defensa es un buen ataque", expresa mi pensamiento. Por lo menos tener 7 jugadores, que se entiendan".

Lo de Suecia nos da vuelta en la mente, nos inquieta conocer detalles, entretelones. ¿Qué pasó...? ¿Por qué perdieron tan lejos?

Como si el recuerdo quisiera escaparse lejos de la mente de Vairo, hace un ademán típico de los hombres de esa tierra. Se encoge de hombros y señala:

"Lo que pasa es que en ese torneo nos subestimamos demasiado. Entramos a jugar el primer partido y perdimos contra Alemania 3x1, después logramos vencer a Irlanda 3x1 también, y seguíamos jugando igual. La catástrofe fue frente a Checoslovaquia, perdimos 6x1. Indisciplina no hubo. Lo que faltó fue organización, en todo sentido."

"En Argentina el gran culpable de esa catastrofe fue el propio público. Ese mismo que va al tablón a aplaudir una gambeta, un tunel, un pase lateral. Allá exigen que el defensa juegue lindo, sin importarle a quién marca. El futbolista argentino se acostumbra a esto, a tenerla, a pisarla, a lucirse, llevándola, jugando, sin sacrificar nada, y eso no puede ser. A mí me pasó acá en Chile cuando llegué. En el primer partido me tocó marcar a Landa, y a los diez minutos me había hecho dos goles. Claro, yo estaba acostumbrado a jugar yendome adelante, a participar del juego. Bueno, le pasaron dos pelotas altas a Honorino y se fue. Eso es lo que le falta al jugador de mi patria, tener disciplina futbolística. Es el mayor defecto que ahora yo le veo desde afuera. En esto quiero ser claro, para especificar que para mí hay dos clases de disciplina, la privada y la futbolística. Pero insisto, el público argentino es el gran culpable de esta indisciplina futbolística. No tolera que un jugador se quede cuidando el contragolpe. No permite que se haga un pase largo. El insulto se produce de inmediato. Y ahí tenemos el exito que tienen nuestros jugadores en el extranjero, con otros públicos, con otras disciplinas dentro del campo. En el medio argentino nadie quiere ser obrero, todos maestros. Brasil dio una pauta sobre esto. Usted ha visto como Didi, el mismo Pelé, lo mejor que he visto en la actualidad, corren a un defensa, ayudan a sus compañeros, tratan de organizar. Se sacrifican en bien del equipo. Allá no; si mandan marcar a alguno, contesta inmediatamente, yo marcar a ese, que él me marque a mí. Y es por eso que la Argentina le favorece en su medio. Pero pobres de ellos que salgan.

Bueno, Federico, pero ahora Argentina tendrá que salir de Buenos Aires para jugar en otro ambiente en este mundial, ¿cómo ve las posibilidades del seleccionado en su grupo?

"Mire, creo que les ha favorecido mucho el sorteo. Para mí el mas peligroso es Inglaterra. De los demás, Hungría está pasando por un momento parecido al argentino. Con el agravante de que ellos exageran en lo más mañoso y la filigrana. Suponían que Bulgaria, no los he visto. Ganaron a los franceses, pero yo vi a los gabachos y no son tan buenos.

"En un mundial hay que tener estado físico. Usted ve que en Europa los preparan igual que a los atletas. Creo que Argentina logrará pasar a los cuartos de final.

¿Y sobre Chile?

"Jugué 5 años en contra de Chile. Calcule usted si puedo apreciar el adelanto que ha experimentado su fútbol. Que me perdonen los actuales seleccionados, pero como el cuadro que vi en Santiago y en Montevideo los años 55 y 56 no se encuentran fácilmente. Ahora que se ha ganado en personalidad, es indiscutible, pero aquellos jugaban más fútbol. Los de hoy dominan mejor los sistemas y tácticas y eso es una gran ventaja. ¿Que cuadro haría yo? Bueno, Escuti en la valla. Pocos he visto como el "flaco". Sabe salir, vive el partido, lo juega, y esto es muy importante para un arquero. Entiende de fútbol. En la zaga, Eyzaguirre, puede jugar en cualquier parte del mundo; Lepe como zaguero central y Navarro. En la media Sepúlveda y Enrique González. Los dos saben jugar. Pueden realizar ambas funciones de defensa y ataque sin problemas. Una línea media tiene que tener hombres que lleven de la mano a los delanteros. Y si se cansa uno, pasar el otro a comandar el medio campo y, estas condiciones para mí las reunen Sepúlveda y González. En la punta derecha, Moreno, no haciendole caso a lo que le grite la galería. Es increíble cómo Moreno, que aparenta ser un muchacho que no le importa nada, es tremendamente nervioso. Como insider, Toro, indiscutible, y como centro delantero, a mí me gustaría ver a Tobar junto a Landa. Es una combinación ideal para moverla dentro del área, y puntero izquierdo Leonel Sánchez, que aprovechando a Tobar y a Landa adelantado, puede trabajar desde atrás y disparar de media distancia. Chile va a ser un gran papel en el Mundial."

Vairo habla como si le fuera a él mismo la ubicación que Chile tendrá en este justa. Quiere a nuestro país como al propio. Son estas las razones que lo hacen esperar la decisión final de O'Higgins sobre su contrato para este año. Tiene proposiciones de Colombia y México, pero espera arreglar con O'Higgins. Donde vaya siempre encontrará las puertas abiertas, pues se trata de un jugador caballeroso, culto e inteligente, que sabe ver el fútbol, con el bagaje inmenso que le da su condición de internacional argentino en varios torneos continentales.

Alfredo Leonel Parra

Lo mejor de Colo Colo fue el triunfo sobre Botafogo

El cuadro albo realizó una agotadora temporada internacional a través del año. Jugó 19 partidos internacionales.

Colo Colo fue el equipo que internacionalmente realizó más partidos contra rivales extranjeros. Enfrentó 19 veces a rivales de otros países, con resultados diferentes. Triunfó 7 veces, perdió nueve y empató tres. Claro está que considerando el partido que jugó en Buenos Aires frente a Boca Juniors.

Pero en nuestra capital Colo Colo inició el año con una gran temporada internacional. El primer partido lo jugó frente a Estrela Roja, de Checoslovaquia, al que venció 2.0; luego enfrentó a Santos, perdiendo 3-1. Frente a Racing perdió 4-2. A Cerro Porteño, de Uruguay, lo venció 3-2. A San Pablo, de Brasil, también lo ganó 5-1. Frente a Chacarita Juniors, uno de los cuadros que a través del año se mantuvieron invictos en nuestras canchas, logró un empate a 3 goles. Nuevamente empataba el 4 de febrero frente al mismo Sao Paulo a uno, para luego ganar a Peñarol 2-0. Palmeiras, de Brasil, lo ganó el 18 de febrero 2-1 y acusaba un alza en su juego tres días más tarde, al empatar con San Lorenzo de Almagro a 3 goles.

El 25 del mismo mes, una visita ilustre, Botafogo, con todas sus estrellas. El cuadro albo caía derrotado 3-1 en uno de los mejores partidos jugados en esa temporada internacional.

La derrota frente a Botafogo hizo efecto en el ánimo de los jugadores, y al enfrentar a Olimpia, de Paraguay, nuevamente perdía por cinco goles a dos. En el segundo partido se cobraba revancha y vencía a los guaraníes por dos goles a uno.

River fue el próximo rival de Colo Colo. Los argentinos vencieron por 2 goles a uno, y luego vino Real de Madrid. Los españoles, con su legión extranjera a cuestas, vencieron por dos goles a cero.

Como para equiparar la estatura de Real, luego vino Santos y su mundialmente famoso Pelé. Realizó el cuadro brasileño dos presentaciones, el 5 y el 9 de septiembre, y en las dos venció: 3-2 y 3-1.

El año internacional fue cerrado con un gran partido y un gran triunfo. Botafogo, de Brasil, cayó vencido ante Colo Colo el 31 de septiembre por la cuenta mínima.

DURANTE 1961:

Triunfos internacionales le dieron categoría mundial al fútbol chileno

Enorme importancia tuvieron para el popular deporte las victorias obtenidas ante Alemania y Hungría. Eladio Rojas alcanzó su consagración en el match con Perú. Jorge Toro jugó todos los partidos de la selección y de Colo Colo

Desde el 4 de enero al 13 de diciembre de 1961, el fútbol chileno, representado por las Selecciones A y B y por los clubes Universidad de Chile y Universidad Católica, cumplió en nuestro país 39 presentaciones internacionales. De ellas se consiguió 15 victorias, 16 derrotas y 8 empates, con un total de 67 goles a favor y 70 en contra.

La estadística mirada así fríamente no acepta conjeturas ni admite elucubraciones. Sin embargo la campaña total mirada en globo merece una serie de consideraciones, algunas de ellas de trascendencia para el fútbol chileno.

Desde luego y haciendo un poco de historia, vale la pena insistir en un hecho importantísimo: los triunfos que obtuvo el seleccionado "A" ante Alemania, primero, y luego ante Hungría, a los que se agrega la resistencia opuesta a la selección brasileña, le dieron a nuestro fútbol una estimación mundial que nunca antes tuvo.

Insistiendo en esto hay que recordar que a raíz del viaje del seleccionado a Europa con los resultados adversos conocidos, hubo cierto consenso general en el viejo mundo para estimar muy poca cosa al fútbol chileno. Al desconocimiento geográfico se sumó una errónea apreciación futbolística. Sin embargo, como en una suerte de despertar a una realidad que desconocían vino como un campanazo la caída de los alemanes. Ya empezaron a pensar en Chile como una potencia de temer. Más tarde la estrepitosa goleada que sufrió Hungría confirmó el panorama y ya el fútbol chileno tuvo de los grandes de Europa el trato de igual.

Buceando en lo que "hablan" las estadísticas, nos encontramos luego con algunas curiosidades. La más interesante, tal vez, tiene relación con el aparecimiento en el plano internacional de algunas figuras buenas en el medio local y el alejamiento definitivo de otras ya en descenso. Ramiro Cortés, extraordinario valor de hace tres o cuatro años, jugó un solo partido ante Estrella Roja. Fue como una especie de despedida para el forgueado volante de Audax. Tal vez su actuación no fue determinante en la derrota, pero el hecho positivo es que su nombre quedó borrado de las selecciones. En cambio, como una estrella refulgente, Eladio Rojas saltó al primer plano en el match con Perú. Aquella tarde, en el Nacional, la entrada al cuadro del volante de Everton le dio al conjunto una fuerza de ataque insospechada. Ganó el seleccionado y Eladio Rojas logró su consagración definitiva. Más tarde, con Alemania, de nuevo, en una actuación extraordinaria, fue factor vital en el triunfo.

Al mencionar a Rojas no se puede olvidar a Jorge Toro. Tanto en la campaña de la selección como en la que cumplió Colo Colo, el moreno entreala fue un actor de primerísima nota. Jugó Toro un fútbol lleno de luces, que asombró a los extranjeros y llenó de satisfacción a quienes, en nuestro medio, creyeron en él. Además, como un agregado extra, el forward colocolino estuvo presente en todos los partidos de la selección y de su cuadro. Es decir, que fue el elemento de mayor trajín de la campaña total. Cerca de él, y con pocas ausencias, Escuti, vacilante al principio, se adueñó con su calidad tan probada, del cargo que pareció en un instante pertenecer a Astorga.

Deteniéndonos un poco en Colo Colo hay que recalcar que como siempre el conjunto albo soportó el peso de una campaña interna y ante conjuntos de categoría mundial. No pudo superar al famoso Santos, pero en cambio logró un triunfo de gran categoría ante el no menos linajudo Botafogo.

La selección B no conoció la derrota. Fue un ensayo de gran éxito, en cuya formación empezaron a caminar hacia la fama: Honorino Landa y Carlos Campos. Los equipos universitarios estuvieron en tardes buenas y de las otras. Muy bien la U en el triunfo ante Racing y convincente la Católica cuando superó a Portuguesa de Brasil.

Los cuadros extranjeros respondieron más o menos a sus prestigios. En resultados el mejor parecía Santos. Real de Madrid, lleno de entorchados, ganó sin deslumbrar a nadie. Como una curiosidad propia del fútbol, el modesto Chacarita Junior se dio el lujo de empatar con Colo Colo y ganar a la U 3 x 2, aunque en este match el árbitro suspendió las acciones a los 30 minutos del segundo tiempo.

MISAEL ESCUTI, fue prenda de seguridad en todas sus actuaciones, convirtiéndose de paso en el arquero N.o 1 del año.

J... de 1961, fue el único jugador que estuvo presente en todos los partidos internacionales de la selección y su club Colo Colo.

Goleadores

En los 39 partidos internacionales jugados durante el año 1961, por las selecciones A y B, Universidad de Chile, Colo Colo y Universidad Católica, se marcaron 68 goles contra 70 que se recibieron en los mismos encuentros. Los goleadores fueron:

1.o) Juan Soto 11 goles; 2.os) Leonel Sánchez y Jorge Toro, 7; 4.o) Luis Hernán Alvarez, 6; 5.os) Carlos Campos y Enrique Hormazábal, 5; 7.os) Honorino Landa y Francisco Valdés, 3; 9.os) Rómulo Betta, Alberto Fouilloux, Jaime Ramírez, Eladio Rojas y Mario Soto 2; 14.os) con 1 gol cada uno, Ernesto Alvarez, Ricardo Cabrera, Carlos Hoffman, Carlos Linazza, Mario Moreno, Braulio Musso, Sergio Navarro, Osvaldo Pasce, Carlos Reinoso, Alfonso Sepúlveda. El autogol fue anotado por Carlos Alberto Cancino, de San Lorenzo de Almagro, a favor de Colo Colo.

CARLOS CAMPOS, sus actuaciones en la selección "B" le tapizaron el paso a la "A".

Las Universidades en el terreno internacional

Siete partidos jugó Universidad de Chile y su congénere sólo 2 en el año 1961

Universidad de Chile con su título de campeón del fútbol profesional chileno de 1959, realizó en el verano pasado, la temporada internacional que le correspondía por derecho propio.

Fue la suya una campaña que provocó el entusiasmo del público que siguió al elenco universitario con verdadero fervor.

La primera presentación fue un triunfo frente a Cerro Porteño, por dos goles a uno, el 21 de enero. Luego, frente a Racing también lograba vencer por el mismo score.

En el mes de febrero, jugando frente a Sao Paulo lograba un empate a dos goles por lado, para luego caer frente a Chacarita Junior en el cuadrangular que jugó con Colo Colo y Sao Paulo, por la cuenta de tres goles a dos.

El 11 de febrero perdía frente a Palmeiras 3 por 0, luego empataba con Peñarol a dos para finalmente perder con San Lorenzo de Almagro por 2 goles a cero.

Jugó siete partidos, empató dos, ganó dos y perdió tres.

Para Universidad Católica el año 1961, también tuvo actividad internacional. La UC jugó dos partidos frente a los brasileños de Bon Sucesso y Portuguesa. Con Bon Sucesso perdió por tres goles a dos y a Portuguesa, cuadro que al igual que Bon Sucesso llegó a Chile para enfrentar a la Selección "B" lo derrotó por dos goles a uno.

Campaña de las Selecciones

La selección "A" jugó 7 partidos, ganó tres de ellos y perdió el resto. El seleccionado "B" actuó en tres oportunidades, logrando vencer en 2 y empatar una

El seleccionado chileno con su escuadra "A" jugó durante el año de 1961 siete partidos internacionales: ganó tres y perdió cuatro. El primero de ellos lo realizó el 4 de enero, enfrentando a cuadro de Estrella Roja, de Checoslovaquia. Perdió 4 a 1.

En el mes de marzo, la selección jugó dos partidos. El primero frente a Perú al que venció 5 a 1 y luego el 26 del mismo mes venció al seleccionado de Alemania 3 a 1.

Nuevamente entró en actividad nuestro cuadro para enfrentar a Brasil en dos confrontaciones, en el mes de mayo: por la Copa O'Higgins.

El 8 perdió con Brasil 2 a 1 y el 11 nuevamente perdía ante Brasil 1 a 0. Desde esa fecha hasta el 13 de octubre no se jugó contra nadie. La selección de Uruguay, hizo que nuestro cuadro volviera a presentarse ante el público, perdiendo 3 a 2.

En noviembre vino Rusia a jugar a Sudamérica y Chile lo enfrentó en la segunda presentación que hacían los rusos en Sudamérica. Nuevamente fue vencido el cuadro chileno por la cuenta mínima.

Las dos últimas confrontaciones aún están frescas en la memoria del hincha. El 9 de diciembre nuestro seleccionado vencía 5 a 1 a Hungría en gran match. La segunda presentación húngara, que tomó todas las precauciones defensivas, arrojó un empate a cero gol.

ELADIO ROJAS, luego del partido de la selección con Perú, se convirtió en pieza insustituible del cuadro rojo.

Cumpliendo con un plan trazado por Fernando Riera, la selección "B" que había estado inactiva, después del partido jugado contra Paraguay, en Valparaíso, nuevamente entró en movimiento. El 11 de enero el mismo cuadro de Estrella Roja que había vencido a la selección "A", fue vencido por este cuadro "B", 2 a 1. De esa fecha hasta el 24 de septiembre no actuó. Volvió a presentarse en la cancha de Santa Laura para enfrentar al Cerro Porteño de Uruguay, que venció 2 a 0. Terminó su actuación en el año jugando contra Portugués, en el mismo estadio hispano logrando igualar a cero [illegible] tido técnicam[illegible]

BUENA PAREJA. Ahora, con mayor entrenamiento, Hugo Escáres y René Milanca, remeros internacionales del Club "Centenario", de Valdivia, están en condiciones de actuar con mas fortuna frente a los peruanos, en laguna San Pedro.

Dos días de regatas entre Chile y Perú: Concepción

Los mejores clubes de Lima frente a los de Valdivia, Concepción y Valparaíso, en la Laguna de San Pedro

Próximo a cumplirse un cuarto de siglo de permanente intercambio entre remeros chilenos y peruanos, tendrá lugar una atractiva confrontación entre ellos durante los días 24 y 25 de febrero, como número de clausura de la gran Feria-Exposición Industrial de Concepción, cuyos stands se están levantando precisamente en los terrenos de la Asociación Zonal Sur de Remo, junto a la laguna San Pedro, balneario de Llacolén, escenario de las regatas internacionales que se organizan.

Los mejores clubes de remo de Lima se enfrentarán con los de Valdivia, Concepción y Valparaíso, en doce regatas olímpicas, sobre 2.000 metros, de las cuales cuatro serán corridas en la tarde del 24 de febrero y ocho el día siguiente. La competencia ha quedado circunscrita a cuatro tipos de botes, únicamente, de tal manera que cada equipo peruano se colizará tres veces con los chilenos.

LA COMPETENCIA

Salvo modificaciones de última hora, la programación del torneo es la siguiente:

SABADO 24 DE FEBRERO. 15.30 HORAS.

1) Honores a los pabellones de Chile y Perú.

2) Iniciación del torneo, a las 16 horas en punto:

PRIMERA REGATA.

2.000 metros single-scull. Club de Regatas "Unión", de La Punta (Callao). Club Gimnástico Alemán y Club Atlético Italiano de Concepción, y Club de Remeros "Centenario" de Valdivia.

SEGUNDA REGATA

2.000 metros shell dos con timonel. Club de Regatas "Lima" de Chorrillos. Club de Regatas "Neptuno", de Valparaíso, y Club de Remeros "Centenario" de Valdivia.

TERCERA REGATA

2.000 metros doble - scull. Club Canottieri Italia, de La Punta (Callao). Club Gimnástico Alemán y Club Atlético Italiano de Concepción.

CUARTA REGATA

2.000 metros en velas de río, reservado para las Asociaciones de Valdivia, Valparaíso y Concepción, exclusivamente.

QUINTA REGATA

2.000 metros shell, cuatro remos con timonel. Club de Regatas "Lima", de Chorrillos. Club de Remeros "Arturo Prat", de Valdivia y Club de Regatas "Valparaíso", del puerto.

DOMINGO 25 DE FEBRERO 15 HORAS.

Se correrán las mismas regatas en el orden señalado, entre 15 y 16 horas para librarse las revanchas entre 15 y 17.15 horas, conservándose siempre, el orden señalado.

18 a 20 horas. Distribución de premios y agasajos a la delegación peruana.

OTRAS NOTICIAS

El torneo de nuestra referencia, denominado de Confraternidad chileno - peruana, se rige por los reglamentos de la Confederación Sudamericana de Remo, que establece la exigencia de la nacionalidad de los participantes, entre otras disposiciones.

Las partidas serán dadas desde muelles fijos y la pista olímpica de San Pedro será balizada convenientemente, o sea que los competidores no tendrán dificultades de ninguna naturaleza. Sobre una de las colinas que circundan la laguna, serán instaladas tribunas, cuya ubicación permitirá a los aficionados presenciar el desarrollo íntegro de las pruebas.

Bajo el control de la Federación Chilena de Remo Amateur, la organización y financiamiento del torneo corren por cuenta de la Asociación Zonal Sur de Remo con sede en Concepción, y que preside don Enrique Barrera.

Será árbitro general del torneo, el presidente de la Federación, don Alberto Labra A., quien designará el jurado de común acuerdo con la Asociación local.

El waterpolo chileno actual tiene un nombre: Antofagasta

Cómo se forjó la generación de campeones de waterpolo. Piscina propia de la Asociación, semillero valioso. También el mar tranquilo, y dirigentes capaces y esforzados. Cinco clubes, base de firme organización

Antofagasta luce con orgullo su condición de doble campeón de waterpolo, de adultos y juveniles, título conseguido durante cuatro años. Los primeros, en 1959, 1960 y 1961; también fueron vicecampeones en 1957 y 1958.

Y como si ese prestigio fuese poco, los juveniles conquistaron el cetro máximo desde 1957 a 1961, en torneos sucesivos que dijeron de la jerarquía de la nueva hornada. De elementos que apenas si se empinan sobre los 18 años.

Pero estos desempeños se justifican ampliamente ya que la metrópoli nortina, forjó su natación desde hace 10 años, cuando inició la construcción de la alberca que hoy es el centro de la actividad acuática. Sumando peso a peso, primero, y otras unidades monetarias después; rifas de casas y hasta automóviles y hasta el bordereó de una pintoresca corrida de toros, se logró financiar en parte los trabajos. Aportes municipales y del Gobierno permitieron habilitarla con tribunas de armadura metálica y que cuente con agua salada y dulce, mediante un moderno sistema de bombas.

Sólo le falta mejorar y ampliar sus instalaciones secundarias, como duchas y camarines para completar los planos trazados.

EN PLENO CENTRO

La piscina, ubicada en pleno centro de Antofagasta, Condell con 21 de Mayo, es netamente deportiva. Nada de bañistas que interrumpan los torneos o prácticas de los cientos de cultores que se lanzan al agua diariamente, en especial desde octubre a abril, aunque el clima ideal —sin lluvias ni frío— permitiría ampliar este período de actividad a todo el año. Incluso la calidad del agua misma y la temperatura ambiente, elogiada por delegaciones extranjeras como la de Brasil, hacen de esta piscina un sitio ideal para los aficionados, y, olvidándose un poco de otros deportes tal vez más populares en otras ciudades, como el fútbol. Pero la natación se ha afincado ya en la juventud de Antofagasta, en forma que al Torneo Sudamericano Extraordinario de 1961 —empresa inusitada en una dirigente de provincias—, asistieron más de 4.000 personas en cuatro reuniones. Así se pudo financiar la competencia, pagándose también los pasajes por avión de los equipos invitados, y quedando un saldo para festejarlos debidamente.

DIEZ AÑOS PRESIDENTE

Pero hay una real figura en la dirigente antofagastina, que ha sido el motor principal en el plano en que se encuentra la natación. Es el doctor Edmundo Zlede Aoud, timonel indiscutido durante doce períodos de intensa labor. Pero con la importante colaboración de otros personeros que han hecho "equipo" con el diligente facultativo. Son Raúl Martínez, vicepresidente, ex campeón de Chile de waterpolo en 1959; Benito Sánchez, secretario, y Miguel Cellino, el hombre de las finanzas, y que en estas delicadas funciones se ha llevado gran parte del peso que significa allegar y administrar recursos.

EFICIENTE ORGANIZACION

Estos dirigentes han sido las cabezas visibles de una Asociación constituida por los clubes San Luis, Liceo, Germania, Velocidad y Cenex con más de 1.500 socios activos, ya que fuera de natación tienen ramas de otros deportes. Dos de ellos, los últimos, poseen cómodos estadios y sedes sociales que contribuyen al prestigio deportivo de la provincia. Y en ellos, también, se está gestando esa mística que ha llegado a la natación, con los resultados de que dan fe estos títulos en waterpolo.

RAZON DEL PROGRESO

Así bosquejado el grato panorama que presenta el water polo de Antofagasta, hay que concluir en que su progreso se debe al vigoroso proceso de renovación que empieza en los juveniles, y que constantemente están compitiendo entre ellos, para ingresar más tarde a los equipos de adultos, reemplazando a los players avezados, con calidad y también recursos. Deben lucirlo una vez más los integrantes del conjunto que actuará en el Nacional 1962. Hay que poner de relieve en este sentido, lo que nuestro colega Homero Avila, Jefe de Deportes de "El Mercurio", y a quien debemos estas amplias y completas informaciones, califica como "generación espontánea". El niño antofagastino juega con una pelota en el mar de aguas tranquilas y templadas, forjándose el jugador de más tarde. Es decir, dentro de un proceso lógico que justifica la capacidad en los equipos de waterpolo.

SIN EMBARGO, UN GRAVE VACIO

Pero existe también en Antofagasta, un vacío importante que acota Avila. Es la carencia de técnicos en natación, que enseñen los fundamentos de este deporte, base de un buen waterpolo. Los que hay actualmente son aficionados con espíritu de sacrificio y cariño por su trabajo. Pero que podrían rendir más si asimilaran conocimientos más profundos, para sacarle provecho a un rico material humano como el que tienen en sus manos.

FRITZ.

CAMPEONES NACIONALES.— Integrantes del equipo de waterpolo de Antofagasta, que tienen mucha opción para revalidar su título de campeones nacionales. Bien entrenado bajo las ordenes de Abel Guardia, debutan en él tres juveniles que actuaron en 1961 y que ahora alternarán con los consagrados.

ES SU OPORTUNIDAD. El cuarteto valdiviano del "Prat" corrió con evidente mala suerte en aguas chalacas, el año pasado. Se confía en su reivindicación en aguas lacus. tres y tras ella van sus componentes: Casanova, Ulloa, Navarro y Velásquez, stroke.

NUEVO CONFLICTO ENTRE SAN LORENZO Y JOSE SANFILIPPO

El "hombre-gol" de los "santos" solicita 6 millones de nacionales por 3 años de contrato, pese a que hay uno en vigencia. Paralelo entre Pelé y Einstein. Checos y yugoslavos salen a ganar, dice Humberto Maschio

BUENOS AIRES, 29 (Cortesía Aerolíneas Argentinas).—

■ Una vez más el club San Lorenzo y su crack máximo: José Sanfilippo, están en conflicto, o van a estarlo. Sanfilippo (el "Nene") quiere mejoras en su prima, que superan, largamente, en plazo y cantidad, a las que la entidad está dispuesta a concederle.

Veamos: Sanfilippo quiere de prima $ 1.300.000 por 1962; $ 2.000.000 por 1963; $ 2.500.000, por 1964. La inflación prosigue. Todo aumenta, y el "Nene" entiende que, siendo quien es, tiene derecho a que se le reactualice su remuneración. San Lorenzo accede a reconsiderar la cuestión, y le ofrece, por el año 1962, de prima, $ 800.000. Cuando llegue 1963, ya se hablará otra vez. Y ya está en pie el conflicto, porque el crack no está dispuesto a ceder, según lo que ha trascendido:

Lo interesante en todo este asunto es que Sanfilippo tiene suscrito contrato hasta 1964 inclusive, por 300.000 pesos de prima anuales.

¿Y, entonces? Eso es lo que se pregunta cualquier persona del común, que toma conocimiento de esta situación. Pero, evidentemente, la problemática del fútbol escapa a la captación de los seres vulgares.

Y si no, veamos: si hay un contrato firmado, no hay más que hablar hasta que ese contrato expire, ¿verdad? Y, sin embargo, los dirigentes sanlorencistas se allanan a mejorarle la prima a su "hombre gol", elevándola en medio millón de pesos. De hecho, pues, le están reconociendo al jugador un derecho a reclamar mejora, al margen del compromiso existente.

Eso, en cuanto a la parte legal, digamos, del asunto, punto de vista desde el cual consideramos que Sanfilippo no tiene razón. El podrá gestionar, pero no exigir, ni adoptar posturas intransigentes. Pero hay otro enfoque extralegal, en el que, más que al legalismo, hay que apelar a la lógica, al buen sentido, a la proporción (la "divina proporción", que tanto preocupaba, aunque por motivos menos pedestres que éste, a los hombres del tiempo de Da Vinci). Resulta que San Lorenzo, no hace mucho tiempo, cotizó a Sanfilippo en 50.000.000 de pesos. Contrato aparte, ¿pueden ahora los dirigentes "santos" discutirle al crack, al que valorizaron tan ampulosamente, 6.000.000 de pesos por tres años? ¿Es que quien vale 50 millones de pesos en un momento, no merece que se le retribuya con 6 millones en 36 meses?

Pero, es claro. ¿Quién lo mandó al "Nene" a firmar contrato hasta 1964?

■ Pelé es considerado por muchos como el mejor futbolista del mundo en el momento actual. Y creemos que por ahí no más ha de andar la verdad.

Admitido ello, por nuestra parte, creemos en la importancia y la trascendencia del "héroe" deportivo, elevado a la categoría de ídolo por el entusiasmo de las multitudes, a las que emociona y les ofrece la belleza de su esfuerzo físico, de su temple anímico, de su destreza y de su habilidad.

Pero creemos también que todo ello tiene un límite, y que en la ubicación del héroe deportivo en el todo humano también hay que emplear "la divina proporción". Y es aquí donde falló el colega de un diario limeño, a nuestro juicio, cuando, tras uno de los partidos del Santos, en el que Pelé parece que exhibió su capacidad excepcional, en trance de elogiar al fabuloso negrito brasileño, se lanzó a hacer un paralelo de Pelé y Alberto Einstein.

Dice el colega limeño que, mientras el sabio fracasó en su primer intento para ingresar a la Universidad, Pelé fue rechazado en la primera tentativa para ingresar a un gran club. Y concluye que no tardaron ambos en sorprender al mundo, Einstein, formulando, para asombro del universo, la teoría de la relatividad; Pelé, consagrándose campeón mundial cuando sólo contaba 18 años de edad. Bueno, a nosotros se nos ocurre que no son muy equivalentes las dos maneras de asombrar al mundo. Más: que no son siquiera parangonables. Creemos que más influyó Einstein en el mundo que Pelé, y que más habría sido la consecuencia de la no existencia de un Einstein, que de la no existencia de un Pelé. ¡Oh, la divina proporción!

■ Nuevamente vino Humberto Maschio. Esta vez traído por un doloroso motivo: el fallecimiento de su señor padre. Tuvimos oportunidad de estar con él y charlamos de fútbol. Del italiano y del próximo Mundial.

Se refirió en forma positiva al fútbol italiano. "Ha progresado con respecto a sí mismo en los últimos años. Individualmente y en cuanto a planes de juego. Desde el punto de vista personal, hay jugadores que no tienen que envidiar nada a nadie en habilidad y despliegue de recursos. Colectivamente, la marcación ha mejorado mucho. Creo que Italia, en este momento, está entre los tres primeros del ranking europeo. A los otros dos hay que buscarlos entre Inglaterra, Rusia y Austria. Por eso, creo que Italia puede hacer mucha fuerza en el Mundial de Chile. No digo que va a ganar el certamen, pero sí que será enemigo digno de ser tenido muy en cuenta."

Maschio ha sido convocado para integrar la preselección "azzurra". Es muy probable que sea uno de los que defiendan esa divisa en Santiago. Como es sabido, la selección de Italia está dirigida por un triunvirato: Helenio Herrera, Paolo Mazza (presidente y director del Spal) y Giovanni Ferrari, de la misma selección. Le preguntamos a Maschio cómo se llevan los nombrados y si no crea inconvenientes eso de tres hombres dirigiendo al plantel. "No —respondió—, hasta ahora marchan de perfecto acuerdo. Hay total coincidencia de opiniones."

Recordamos las discrepancias de Helenio Herrera con Angelillo y el rechazo existente entre él y Sívori. ¿Cómo se puede sobrellevar esa situación en la selección?" "Las cuestiones personales desaparecen totalmente cuando se trata del conjunto nacional. Angelillo, quien sabe si puede integrarlo, porque se encuentra lesionado. Pero aunque lo integre, de ninguna manera se van a sobreponer sus divergencias con H. H. a los intereses comunes de todos."

Conversamos sobre checoslovacos y yugoslavos. Nos dijo que en ambos países se practica un fútbol de planteo francamente ofensivo. "Ellos salen a ganar, no a perder". Y hablamos también del fútbol español. "España paga tributo al error de haber vivido girando alrededor de sus grandes figuras. Y ahora se encuentra con que no tienen con quiénes reemplazarlas".

■ Y Maschio también se suma a la gran mayoría de quienes consultamos sobre el ganador del próximo Mundial, señalando a Brasil como el favorito número uno.

Maschio regresó a Italia. Volverá después del mundial para radicarse ya definitivamente en ésta. "No tengo planes fijos, por ahora. Muchos que ya había elaborado, han debido ser modificados o anulados totalmente después a raíz de la desaparición de mi padre. Inclusive la fecha de mi casamiento. No tengo nada resuelto...".

Pero sabemos que en este viaje finiquitó la operación de compra de una gran quinta en una localidad vecina a Buenos Aires. Invirtió en esa compra una fuerte suma. ¿No resulta sugestivo?

JUAN MORA Y ARAUJO

Dos innovaciones hay en waterpolo

Se aplicarán en este torneo nacional

Informamos ayer que el juez Manuel Segura, que dirigirá los partidos del torneo nacional de waterpolo que se inicia hoy aplicará las innovaciones recientemente aprobadas por la Federación Internacional. De ellas trajo 200 ejemplares de una traducción realizada por el mismo, que la Federación Chilena distribuyó de inmediato en todo el país, aunque eran conocidas en líneas generales, y no habrá dificultades en ser aceptadas por los jugadores.

En la visita de saludo que hizo a LA NACION el árbitro transandino informó que las principales eran dos: se jugará en 4 tiempos de 5 cada uno, en vez de 2 de 10'. También podrán estar en las bancas 4 jugadores para actuar cuando los entrenadores lo estimen necesario. Antes podían hacerlo 7, pero que integraban los equipos sólo en caso de lesiones.

TORNEO SUDAMERICANO

Segura se refirió después a la organización del evento continental que prepara la dirigente argentina, para los días 16 al 26 de febrero. Confirmaron su participación Brasil, Chile, Uruguay, Perú, Ecuador, Colombia y Venezuela. En waterpolo, estarán 5 equipos: Brasil, Chile, Uruguay, Argentina y Perú.

OPCIONES

El juez estima que la mayor opción la tiene sin duda, Brasil, que presentará un conjunto completísimo, incluso con Manuel do Santos el flamante recordman mundial de velocidad. Pero que Venezuela y Colombia, y aún Chile y Perú pueden quitarle puntos, como también Argentina, que pueden hacer difícil el puntaje final.

En cuanto a su país, Segura acotó que dispondrá de figuras de alcurnia como Luis Nicolau, el recordman sudamericano de estilo mariposa y Pedro Díaz en espalda. También del "pechista" Alberto Pérez de mucha calidad. Pero que no tiene especialistas en fondo, como en otras jornadas, lo que resiente el poderío del equipo.

Lo mismo le ocurre en waterpolo, ya que la mayoría de los jugadores olímpicos se retiraron después de Roma. Así, entonces, Argentina presentará un conjunto formado a base de juveniles.

DIRIGENTES DE ANTOFAGASTA.— A la izquierda, Raúl Martínez, vicepresidente de la Asociación de Natación de Antofagasta y timonel de la delegación que actuará en el Nacional de Waterpolo. Le acompañan, al centro, el entrenador Abel Guardia y el dirigente metropolitano César Valdivia.

CURSOS INTENSIVOS PARA PERSONAS DE PROVINCIAS QUE ASISTAN AL MUNDIAL APRENDAN A MANEJAR

INST. San CRISTOBAL MAC-IVER 728.

PIDA INFORMES A CASILLA 9554 STGO

¿CANJEO SUS CUPONES PAC-KITO?

NUESTRA OBRA

Alojamos diariamente 500 personas entre hombres, mujeres y niños. Su esfuerzo nos dará más HOGAR DE CRISTO, Alonso Ovalle 1479.

ESCUELA DE MEDICINA UNIVERSIDAD DE CHILE

TEMPORADA EXAMENES MARZO 1962

PRIMER AÑO	
Química	9 de marzo
Física	7 " "
Biología	7 " "
Anatomía	5 " "
SEGUNDO AÑO	
Histología	8 de marzo
Química Biológica	5 " "
Fisiología	3 " "
Embriología	9 " "
TERCER AÑO	
Parasitología	3 de marzo
Introducción a la Medicina	2 " "
Farmacología	7 " "
Anatomía Patológica	9 " "
Bacteriología	10 " "
CUARTO AÑO	
Tisiología	10 de marzo
Dermatología	2 " "
Neurología	7 " "
Anatomía Patológica	9 " "
Medicina y Cirugía	6 " "
QUINTO AÑO	
Oftalmología	3 de marzo
Otorrinolaringología	2 " "
Urología	7 " "
Psiquiatría	9 " "
Anatomía Patológica	17 " "
Medicina y Cirugía	2 " "
SEXTO AÑO	
Ortopedia	10 de marzo
Higiene	" "
Pediatría	10 " "
Obstetricia	8 " "
Ginecología	6 " "

conoce Ud. Muebles Easton?

FABRICA Y SALON DE VENTAS

VICUÑA MACKENNA 1405

FONO 55436

SANTIAGO - COQUIMBO - LA SERENA

TAXITUR

Marca la huella del progreso

AUTOS COLECTIVOS

SALIDAS DIARIAS: 7.30 A. M. 13.30 horas. Valor del pasaje: Eº 10. SERVICIOS ESPECIALES: 8 A. M. a 20 horas: Eº 70 - 20 horas a 6 A. M.: Eº 90.

INFORMES Y RESERVA DE PASAJES: TEATINOS 869 — TELEFONO 68663.

LA SERENA - COQUIMBO - SANTIAGO

TAXIMETROS TOKYO

Coloque uno de estos aparatos en su auto y aproveche los beneficios del Mundial de Foot Ball trabajándolo como taxi

- Entrega Inmediata
- Facilidades de Pago
- Funcionamiento Garantizado

Enrique Palma ESTADO 30

FEDERACION DE FOOTBALL DE CHILE

Curso Nacional de Entrenadores 1962

(Renovación — Información — Perfeccionamiento)

Fecha: 12 al 22 de marzo.

PARTICIPANTES:

En forma obligatoria: Entrenadores titulados en Curso de 1958 de esta Federación, y que no hayan renovado su licencia desde entonces.

Pueden inscribirse: Entrenadores titulados en Cursos de esta Federación que deseen perfeccionarse, o subir de escalafón. Casos especiales: Se estudiará solicitudes según antecedentes.

INSCRIPCION Y MAYORES DATOS:

Dirigirse a la Federación de Football (Sr. Manuel Burboa), Huérfanos 1835, de 19 a 20 horas.

LUIS VALENZUELA:

"Preparados para retener el título iremos a Asunción"

El coach de la selección femenina de básquetbol tiene fe en su equipo. La experiencia, factor fundamental en la formación del plantel actual.

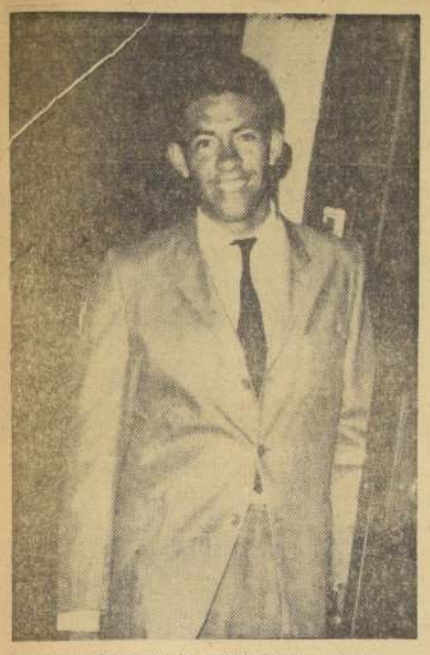

Los inconvenientes que ha encontrado el crack albo en su carrera no han disminuido su espíritu, naturalmente animoso y optimista.

Ante la proximidad del IX Campeonato Sudamericano de Básquetbol, que se disputará del 2 al 12 de abril, en la ciudad de Asunción, y en el que Chile defenderá su título de campeón, salta el interés del aficionado por saber qué hace y qué hará la selección durante el tiempo que falta para la gran justa. LA NACION ha creído lo más aconsejable conversar con el entrenador del plantel, Luis Valenzuela González. El coach, con su característica gentileza, se ofreció gustoso para la entrevista, dando cuenta de todos los detalles inherentes a la preparación del equipo a su cargo.

PREPARACION POR ETAPAS

"Al hacerme cargo del cuadro, esboce un plan de acción, dice Luis Valenzuela, aplicando en él la experiencia recogida en anteriores oportunidades. Empecé por la parte física, en una preparación progresiva, para ir acondicionando a las jugadoras. Luego vendrán ejercicios de puntería, tiros libres, repaso de fundamentos, corrección de defectos defensivos y coordinación. Del 10 al 22 de febrero, la preparación seguirá en la playa Quintero, con ejercicios físicos y una serie de partidos con equipos de los alrededores: Valparaíso, Viña del Mar, Quillota y La Calera, de preferencia en aquellos lugares donde cuenten con cancha de parquet. Una vez de vuelta en Santiago, se realizarán prácticas contra equipos juveniles masculinos y los mejores cuadros femeninos. También se consulta la participación del equipo seleccionado, en un torneo internacional, que se cumplirá en Lima, con la actuación de representativos paraguayos, brasileños y lógicamente peruanos".

EQUIPO ACTUAL

"Para formar el actual plantel, prosigue Valenzuela, tuve en cuenta, especialmente el factor experiencia, que será fundamental en Asunción, donde todo se nos dará en contra: público, clima y el deseo explicable de los rivales, de superar al campeón. Además, tuve en cuenta la armonía que impera entre las jugadoras llamadas, atributo indispensable para una delegación que tendrá que convivir varios días en ambiente extraño. Por otra parte, reconozco que hay otras figuras, fuera de las integrantes del equipo, que tienen atributos como para formar en él, pero de darles cabida, tendría que entrar a desarmar la estructura base que ya tengo. La renovación de un equipo que ha sido campeón sudamericano, no puede hacerse de un día para otro, sin atentar contra lo anterior. Si fracasara, entonces habría que ver modo de renovarlo parcial o totalmente, según el caso lo requiera. Estimo aconsejable, formar una selección "B" permanente, que tenga un constante fogueo internacional".

MODALIDAD DE JUEGO

"En cuanto a planteos de juego, continúa nuestro entrevistado, de preferencia se usará el mismo empleado en el anterior torneo, más algunas variantes que tiendan a darle al conjunto mayor consistencia: defensa individual, juego de posiciones contra defensa individual, y el juego de contraataque, que es indispensable en un certamen donde las características del adversario varían. El equipo tiene que estar preparado para jugar rápido, no significando esto que tengamos que jugar todos los encuentros al mismo ritmo".

"En cuanto a las dificultades que encontraremos, repito que serán el clima, especialmente, público hostil, propósito de revanchismo, de Brasil y Paraguay, que irán dispuestos a derribar al campeón".

OTRAS MEDIDAS

"En lo relacionado a la aclimatación de las jugadoras, estimo que es resorte de la Comisión Médica de la Federación. Opinión personal, eso sí, es que la delegación, debe viajar con una semana de anticipación al torneo. Además que se debe incluir un médico, indispensable, sobre todo en un equipo que va a un evento de esta naturaleza. Hay que controlar las lesiones, régimen alimenticio, dosificar la sal, líquido y que, además, sociológicamente, es una garantía para las jugadoras, que se sienten protegidas y estimuladas".

RIVALES PELIGROSOS

"Entre los rivales que tendremos, creo que el más peligroso es Paraguay, por su condición de dueño de casa, seguido de Brasil, que según noticias, ha cambiado al entrenador, y a la capacidad nunca desmentida de sus defensoras, esto, sin desconocer los progresos de Argentina, puestos en evidencia en el certamen anterior. Entre las novedades, relacionadas con la preparación del plantel, quiero destacar el tratamiento sicológico a que han sido sometidas las jugadoras, que se hace por primera vez a un equipo chileno. Por todo lo detallado, creo que no he descuidado ningún aspecto de la preparación, y a Asunción el equipo llegará a punto".

JAIME PIZARRO M.

LUCHAREMOS contra muchos factores adversos, dice Luis Valenzuela, y por eso iremos preparados. Clima, público y rivales, deseosos de derrotarnos, serán contras de mucho peso.

MARIA CLAVERIE, ausente en el Sudamericano anterior, tendrá ahora ocasión de demostrar sus progresos, tal como lo hiciera en el Campeonato Nacional de septiembre pasado.

ENRIQUE GONZALEZ:

"LA FORTUNA ME HA VUELTO LA ESPALDA"

Lesiones diversas han retardado la consagración internacional del mediozaguero de Colo Colo. Es partidario del fútbol de habilidad. En seis partidos no cometió un sólo foul. Brasil y Yugoslavia son sus candidatos para el Campeonato Mundial

Hace poco más de un año y medio, LA NACION le hizo una entrevista a Enrique González, el mediozaguero de Colo Colo. En aquella ocasión el objetivo de la nota fue presentar a un muchacho joven que venía en alza y cuyas posibilidades eran muy grandes. Ha pasado el tiempo, las cosas han variado y ahora el promisorio valor se ha transformado en una figura de primera línea en el fútbol chileno. No se trata ya de entrevistar o presentar a un postulante a crack, sino conversar de fútbol con una estrella auténtica, cuya capacidad quedó ratificada al ser nominado en la selección nacional.

Callado, silencioso, de hablar lento, sin estridencias, tiene González ideas claras, que expresa con una seguridad muy a tono con la cultura que posee. Profesor primario, recibido no hace mucho, expone su pensamiento con cierto tinte didáctico. El halago de ser seleccionado nacional no ha hecho cambiar su modestia natural. Continúa siendo el provinciano que vino a conquistar la capital. Hay cierto desengaño en su decir cuando señala: "no he tenido suerte en el campo internacional. He sido llamado en cuatro oportunidades y diversas causas —lesiones, enfermedades— me han dejado al margen. El destino para mí ha sido un mal aliado. No he podido demostrar si en realidad tengo o no condiciones para integrar la selección nacional.

La posibilidad que no quede a la postre entre los 22 que formarán en el equipo chileno, la ha sopesado con frialdad el crack albo. "Como número 5, tanto Contreras como Cruz —expresa— han dado pruebas suficientes que tienen condiciones y méritos. Yo, en cambio, no he podido hacerlo, de tal modo que si los eligen a ellos no podrá hablarse de injusticia. Claro que no será por culpa mía, sino porque la fortuna me ha vuelto la espalda."

Dijimos que González tenía ideas bien claras y que sabía expresarlas. Aun más, tiene un sentido especial de autocrítica. Sabe bien cuáles son sus virtudes y cuáles sus defectos. Dice respecto a esto: "me critican o me han criticado porque dicen que no soy fuerte en la disputa de la bola, que no me hago respetar en el área. Creo que se equivocan. Para mí el fútbol es, fundamentalmente, habilidad, y yo antes que nada respeto al jugador hábil. Cuando reapareci en Colo Colo como back centro jugué seis partidos y no cometí un solo foul. Podrán decir cualquier cosa, pero yo me siento satisfecho de esto: de jugar con limpieza, sin dañar al rival, buscando anularlo con recursos, no con golpes. Esta manera de jugar puede perjudicarme en mi carrera, pero no creo que la cambie."

—¿En qué puesto o función cree usted que rinde más?

—No sé si rendiré más, pero para mí idea de juego, creo que como seis actúo más cómodo, puedo atacar e incluso disparar al arco. Atrás, como segundo back centro, me encuentro amarrado, aunque es posible que rinda más. En todo caso, pienso que en el fútbol actual ya no hay tanta rigidez y que un medio volante debe saber cumplir ambas funciones: defender y atacar cuando el cuadro consigue la pelota.

—¿Quiénes, a su juicio, deben ser los volantes de la selección chilena?

—Contreras y Sepúlveda. El primero es fuerte y sabe proteger bien al back centro. Sepúlveda tiene habilidad, buena técnica, es rápido y para mí es más dúctil que Eladio Rojas.

—¿Qué jugador extranjero le ha llamado la atención?

—Como forward, Pelé. Es sencillamente extraordinario. Su rapidez, la facilidad para desmarcarse, el disparo de media distancia, todo lo hace un hombre de calidad excepcional. Ahora como jugador defensivo, me pareció muy bueno Ze María, de Botafogo. Tiene todo lo que se necesita para triunfar en el puesto y es indiscutible que es uno de los mejores en Sudamérica.

—¿Cuáles son sus candidatos en el Campeonato Mundial?

—Brasil y Yugoslavia. Por lo que he visto me parecen que son los de mayor chance. Esto sin desconocer que también tienen posibilidades Alemania, Uruguay y Checoslovaquia. En cuanto a Chile, creo que cumplirá un papel decoroso. Por esto entiendo disputar de igual a igual con los grandes y con un poco de suerte ganar a algunos de ellos...

Volviendo de nuevo al futuro futbolístico de González, le preguntamos:

—¿Qué hay de su transferencia a Unión Española?

—Por el momento nada oficial. Tengo contrato con Colo Colo hasta el 31 de enero. Mientras no esté vencido no hay nada que hablar. Sin embargo, no puedo negar que he recibido propuestas, pero que todavía no he resuelto. Colo Colo me ofreció 8 millones, pero siempre que el pase sea de ellos. Yo pretendo más o menos lo mismo en cuanto a la prima, pero quedarme con el pase en mi poder al término del contrato. En esto estriba principalmente el desacuerdo. No creo que sea una exigencia desmedida ya que en anteriores oportunidades mi contrato fue bajo y ahora es la ocasión de conseguir una mejor posición económica. No hay nada en esto que no sea lógico, ya que soy profesional y es natural que trate de obtener el máximo de ventajas.

(Jorge Fernández R.)

ENRIQUE GONZALEZ: "Como número seis creo que puedo jugar más cómodo".

LUIS VALENZUELA, coach de la selección de básquetbol, dalas últimas instrucciones al equipo, antes de iniciar una práctica. Están, de izquierda a derecha: Aurora Echagüe, Eugenia Lupayante, Ismenia Pauchard, María Boissel, María Claverie, Sonia Pizarro, Irene Velásquez, Silvia Echagüe, Blanca Carreño y Luz Silva. Faltan Onésima Reyes y Estela Quezada.

MEDICINA DEPORTIVA PREPARA 14.º CONGRESO

Con gran actividad han continuado la organización del XIV Congreso Internacional de Medicina del Deporte que se realizará en Santiago en mayo próximo, como hemos informado. La ratificación del viaje de destacadas personalidades de distintos países de Europa y Sudamérica, especialmente, asegura el éxito de este evento científico de muchas proyecciones para las actividades físicas en general.

Se agrega a este hecho la amplia cooperación recibida por la Sociedad Chilena de Medicina del Deporte, que preside el doctor Oscar Castro, tanto de las Universidades de Chile, Católica, Colegio Médico de Chile, Dirección de Deportes del Estado y Consejo Nacional de Deportes, también de los más importantes laboratorios nacionales Chile, Pfizer, Berlimed, Hoescht, Parke Davis, Química Bayer y otros de igual prestigio.

Amplia difusión.— La Comisión Organizadora ha realizado también un trabajo de amplia difusión de los fines y perspectivas del Congreso a través de los viajes de varios personeros al extranjero, incluso a la sede misma de la dirigente mundial de Medicina Deportiva, entregándose allí un vasto material informativo, que ha acrecentado el interés por participar en los debates.

Nuevas filiales.— Este interés se ha visto reflejado en la constitución de nuevas filiales de la Sociedad Chilena, a través del país, constituidas por especialistas en Medicina Deportiva, y que en su mayoría asistirán también al Congreso internacional, alternando con las figuras que nos visitarán. Se tiene conocimiento que en Concepción se ha fundado ya una de estas entidades a base de 25 médicos, que tendrá vida legal desde marzo próximo, previos los trámites de rigor. La preside el doctor Duberli Yáñez, y es su vicepresidente el doctor Manlio Caffarena, que fuera destacado basquetbolista. Les acompañan el doctor Juan Sanz secretario; Arturo Brito, tesorero y el director, doctor Custodio Avila.

EL MEDALLON DE LA SEMANA

La notable campaña que realiza Universidad de Chile en canchas mexicanas ha dado margen para que la crítica y el público aztecas destaquen la labor de algunas de las figuras del subcampeón chileno. Entre ellas, Ernesto Alvarez ha causado verdadera sensación por su estilo brillante y la ejecución limpia y espectacular de sus goles. Frente a Atlas, en una victoria chilena que produjo sensación, Alvarez fue autor de tres goles, todos de factura, con la marca que suele darles el gran insider de la "U" a sus mejores conquistas.

La campaña del cuadro azul constituye un galardón de notable valía para el fútbol chileno, que adquiere una dimensión de exportación que antes no tenía y consagra a valores como Alvarez, cuya talla bien conocíamos acá, pero que ahora se ha proyectado al plano internacional. En México, donde suelen jugar muchos de los mejores y más grandes equipos del fútbol mundial, Universidad de Chile ha abierto una ruta de triunfo y de prestigio para el fútbol chileno.

R. H. L.

VEA EL MUNDIAL GRATIS

Y APROVECHE NUESTRAS

FACILIDADES

EN LA HORA DE LOS REGALOS JUNTO A UN REGALO CHEVRON OBSEQUIE EL CUPON NUMERADO QUE PARTICIPA EN LOS SORTEOS ANTE NOTARIO, DE TELEVISORES PARA VER GRATIS EL MUNDIAL

20 DE MAYO

PROXIMO SORTEO

PIE Eº 3
SALDO DIEZ MESES

RELOJERÍA
Gabor

ESTADO 48
CERCA DE ALAMEDA

ESTADO 91
A UN PASO DE MONEDA

PASADO MAÑANA SE HACE EL PRIMER SORTEO DE "VIVA GRATIS UN MES"

● Enorme interés ha provocado en el público de la capital y de provincias. Personalmente y por correo, han hecho llegar cientos de cupones. ● El acto del sábado se hará en presencia de un Notario Público y de las personas que deseen asistir. Hasta las 12 horas se recibirán cupones

VINO DE TALCA a depositar sus cupones. El Concurso "VIVA GRATIS UN MES" es para los lectores de LA NACION y para el público de todo el país. Quien aparece en el grabado es don Enrique Farías, que vive en 8 Oriente 1114. Nos dijo que es un Concurso que ha entusiasmado mucho.

Pasado mañana, a las 13 horas, en el hall central de nuestro diario, se efectuará el primer sorteo del popular concurso "VIVA GRATIS UN MES", auspiciado por LA NACION y por la firma mayorista y detallista de abarrotes y frutos del país Antillo Escobar Hermanos Ltda., de Gran Avenida 2649.

A medida que se acerca la fecha de este primer sorteo, aumenta considerablemente el interés en el público por participar en él. Lectores y dueñas de casa de la capital y de todo el país han hecho llegar cientos de cupones, personalmente, o por correo. Queremos advertir que el plazo de recepción de cupones vence, impostergablemente, este sábado, a las 12 horas.

Como se sabe, nada puede haber de más fácil para intervenir en nuestro concurso y que se ha hecho con el propósito de ir en ayuda de cualquier hogar. Para tener opción al valioso premio —que consiste en mercaderías de abarrotes y artículos de consumo, para un mes por lo menos, y para una familia de 6 personas— es suficiente recortar el cupón que diariamente se publica en LA NACION, colocar su nombre, dirección y número de carnet y enseguida depositarlo en el buzón que, para tal efecto, se ha instalado en el hall central de nuestro diario, como también en el local de Antillo Escobar Hermanos Ltda., en Gran Avenida 2649, y en la agencia de LA NACION, en Valparaíso, calle Blanco 1161, casilla 108-V.

El sorteo de pasado mañana se hará en presencia de las personas que deseen asistir a este acto que será presidido por el Notario Público, señor Eliseo Peña. Se irán sacando los cupones uno por uno y el décimo que se retire, o el decimoquinto, o el vigésimo, es decir, según lo acuerde el mismo público, será el que se llevará el premio único y que consta de los artículos que aparecen en el aviso que se publica en LA NACION.

Por si llega a suceder, la persona que resulte favorecida en un sorteo, no podrá ganar el premio por segunda vez, o sea, en semanas posteriores.

Enrique Farías vino desde Talca a depositar sus cupones y cree que se llevará el premio

AMELIA PINTO.— Juan Barros Moreira 2383.— "Recién he empezado a depositar cupones, pero ahora no dejaré pasar un sólo día. En mi casa somos cuatro, con mi esposo y los dos niños. El regalo me vendría magníficamente bien. Le haré mucho empeño por vivir gratis un mes. Una dueña de casa sabe lo que significa esto. Los felicito por el concurso, muy bueno y muy fácil".

RAQUEL SEPULVEDA.— Manuel Rodríguez 8595, San Ramón. La Cisterna.— "No he dejado pasar ni un sólo cupón desde que se están publicando. Me parece que con toda la lista que publica LA NACION y que corresponde a los obsequios que entregarán, podremos vivir gratis más de un mes con mis padres. Creo que COMPRA LA NACION DIARIO COSTABA LA SUMA DE Eº 0,04...

Otras opiniones

"VIVA GRATIS UN MES" es un concurso fácil y sabroso... Ustedes me entienden lo que quiero decir con ello".

ENRIQUE FARIAS.— 8 Oriente 1114.— Talca. Casado, 9 hijos. Tiene taller de sombreros.— "Más de 20 años que leo LA NACION. Fíjense que en ese tiempo costaba cuarenta centavos... Es un diario que siempre me ha gustado. Vine a Santiago a buscar material para mi taller y entonces he aprovechado para dejar mis cupones para el concurso "VIVA GRATIS UN MES". Está muy bien que no sólo sea para la gente de Santiago. Se trata de un concurso que ha entusiasmado mucho y la verdad es que lo encuentro verdaderamente interesante. También participé en la Polla del Fútbol. Ustedes hacen grandes concursos. A ver si vengo de Talca a buscar el cerro de mercaderías que ustedes ofrecen...".

EDUARDO VALLS G.— San Bernardo.— "Ya llevo 20 cupones depositados, con los diarios que compro y también con los que me consigo con las amistades. Pero eso sí que si me saco el premio, tendré que convidarles algo a esos amigos, por ejemplo un paquetito de fideos de Carozzi, uno sólo... Tengo 5 hijos, además de mi señora y una empleada. Y para qué les voy a decir que mi despensa no siempre está repleta...".

DESDE CUANDO CADA SUMA DE Eº 0,04...

HERNAN GAETE ARANCIBIA.— Población J. A. Ríos N.o 2. Mecánico. Casado, 3 hijos.— "Para qué les voy a decir lo contrario: estoy bien contento con mi trabajo. Me barajo y aunque vivimos estrechos, me alcanza. Pero si me toca este premiecito de "VIVA GRATIS UN MES", para que les cuento lo contenta que se va a poner mi mujer. Tengo mis 8 cuponcitos y los depositaré el sábado en la mañana. Y después a la 1, retiraré mi premio... No se rían señores, hay que ser optimistas, si no estamos perdidos...".

FRANCISCO HURTADO G. — Noceda 2888, La Reina. Empleado particular.— "Es un gran concurso el de ustedes. Sobre todo que es para cualquier persona, es decir rico o pobre. Eso me alegra mucho y ojalá que le toque a alguien de escasos recursos. A mí también me harían mucha falta las cosas que ofrece Antillo Escobar Hermanos, pero les confieso que más me gustaría se las sacara alguien más pobre que yo. Se los digo sinceramente".

"VIVA GRATIS UN MES" CONTESTA SUS CARTAS

Iniciamos hoy la publicación de una sección especial que se llama "VIVA GRATIS UN MES, CONTESTA SUS CARTAS". Está destinada, como su nombre lo indica, para atender toda clase de consultas que hagan los participantes y el público en general. Es un correo que tendrá el concurso "VIVA GRATIS UN MES", igual que el de la Polla del Fútbol de LA NACION.

DE ISABEL CARRASCO A.— San Gerardo 1052, Santiago. "Señor Jefe del Concurso "VIVA GRATIS UN MES". Paso a decirle lo siguiente. Que el número del carnet que puse en el cupón no es el mío, sino que el de mi mamá, porque yo no tengo. Soy estudiante. Saludo atentamente a usted (firmado) Isabel Carrasco A."

RESPUESTA.— Muy mal hecho, pues, señorita Isabel. Usted bien sabe que todos los estudiantes deben tener carnet de identidad, entre otras cosas, para que pueda pagar pasaje de escolar en micros y buses. En todo caso, si se llega a sacar el premio, le respetaremos el número del carnet de su mamá.

¡¡VIVA GRATIS UN MES!!

NOMBRE: .....

DIRECCION .....

CARNET: .....

CIUDAD: .....

Recorte este cupón, llénelo con sus datos, depósitelo en el buzón instalado en el HALL de LA NACION, o envíelo por correspondencia a "CONCURSO VIVA GRATIS UN MES", Casilla 81-D, Santiago. En Valparaíso, los cupones depósitelos en el buzón instalado en nuestra oficina de calle BLANCO 1161.

CUALQUIER LECTOR DE CUALQUIER PUNTO DEL PAIS, PUEDE INTERVENIR EN ESTE CONCURSO, CON SOLO ENVIAR A LA CASILLA 81-D, SANTIAGO, SUS CUPONES.

PODRA GANAR APROXIMADAMENTE 100 MIL PESOS EN MERCADERIAS, PARA SU DESPENSA, EN CADA SORTEO SEMANAL.

AVISOS ECONOMICOS CLASIFICADOS

CICUTA

GUIA PROFESIONAL

ABOGADOS

SANCHEZ DEL POZO
Especialmente asuntos matrimoniales, posesiones efectivas, particiones. Moneda 1137, oficina 78, fono 80813. H.O.-C.

MANUEL CARRES
Divorcios, nulidades matrimonio, particiones, Huérfanos N.o 1294, Of. 42, teléfono 84503.

ELIAS SEGHINE RODRIGUEZ
Juicios civiles y comerciales. Ahumada 131, Oficina 318. Teléfono 61287.
13|2. GP.

ARNALDO LOYOLA BUSTAMANTE
Abogado
Asuntos civiles criminales. Especialidad cheques. Morandé N.o 466. Oficina 10, Fono 60084.
31|1. G. P.

RAQUEL KOGAN B.
Abogado
Toda clase asuntos. Compañía 1043. Teléfono 82848. Horas: 6 a 8 P. M.
21|1. G. P.

FRANKLIN SOLAR Y.
Asuntos civiles, comerciales. Ahumada 312, teléfono 84935.
31|1. G. P.

MEDICOS

Dr. HERNAN DEL PINO
Enfermedades de niños. Consultas 2 a 4. Mac-Iver 142, 2.o piso. Oficina 206. Teléfono N.o 385661. Martes, jueves y sábado. Pedir hora al fono N.o 456915. H.O.-C.

Dra. LUISA PACHECO PIZARRO
Médico-cirujano, señoras y niños. Consultas de 15 a 18 horas. Lord Cochrane 177. Fono N.o 86762.

Dr. MARIN VIVADO
Proctología
Afecciones al ano, recto y colon. Agustinas 710. Oficina 302. Fono 84685.
31|1. G. P.

ABDELKARIN DAVIS
Señoras
Ginecología. Sexología. Psiconeurosis. Consultas 3-7. Huérfanos 1084.
29|1|62. GP.

MEDICOS

Dr GASTON RAMIREZ
Piel. Manuel Rodríguez 54. Fono 68828.
H.O.-C.

DR. ABRAHAM WAISSBLUTH W.
Especialidad Corazón, Pulmón, Estómago, Hígado, Rayos X. Consulta: República 68, Santiago. Teléfono 40013-465439. Atención de 4 a 7.
3.-6.-62. GP

DOCTORA NAVARRETE
Señoras: Obstetricia, Ginecología. Viceña Mackenna N.o 315. Fono 85912.
31|1. G P (C)

DENTISTAS

DENTISTA RODRIGUEZ
Extracciones. Prótesis inmediata. Coronas. Puentes. Raspidez. Compañía 1060. Oficina N.o 1103.
28|2. G. P

Prótesis dentales. Reparaciones inmediatas. Atención desde 8.30 horas.
CLINICA DENTAL CENTRAL
Compañía 1068. Oficina 1105. Fono 85762, edificio Teatro Plaza.
28|2. G.P

MECANICA DENTAL

Soldaduras, reparaciones dentales inmediatas.
CARLOS RAKOS
Monjitas 779 - Tercer piso.
28|2. G.P

Prótesis dentales, soldaduras, reparaciones inmediatas.
CLINICA DENTAL EDWARDS
Pasaje Agustín Edwards 29, entrepiso 111. Entrada por Ahumada 312.
28|2. G.P

PRACTICANTES

LUIS ALDUNATE
Practicante
Inyecciones. Curaciones. Atención domiciliaria. Edificio Waldorf, Ahumada 131, Of. 314, teléfono 88828.

MATRONAS

SEÑORA PHERINY
Lord Cochrane 114.
H.O. C. G.P.

8.—ARRIENDOS OFRECIDOS

CASA AMOBLADA, VISTA MAR. Micro Playa Recreo Amunátegui 1622. Fono 60274.
1|2. 2|2. 14. C.

14.—ESTATUTOS y LEGALES

HABIENDOSE EXTRAVIADO EL título 5662, por 100 acciones, de $ 100 c|u., a nombre de D. Boris Zeidis M. queda nulo por haberse dado el aviso correspondiente.
31|1. 1. 2|2. 14. P.

CON LOS DOCUMENTOS QUE acompaña pide una merced de agua para regadío. Señor Gobernador: Pedro Arias Hermosilla, agricultor, domiciliado en Los Angeles, O'Higgins 280, casilla 322, pide una merced de 60 litros segundo del estero Lingue, para regar 45 hectáreas de su fundo Lirquén, ubicado en la comuna de Quilaco, Depto. Mulchén. La bocatoma se ubicará en la ribera izquierda del estero Lingue, 300 metros agua abajo de la unión de este con el estero Cuyeco, dentro de mi propiedad. El estero Lingue es una surgencia superficial y afluente del río Lirquén. Las aguas se conducirán por un canal a tajo abierto hasta los terrenos por regar. Ruego a Ud. ordenar la publicación de la solicitud y elevar oportunamente los antecedentes al Ministerio de Obras Públicas.— Pedro Arias Hermosilla.

CON LOS DOCUMENTOS QUE acompaña pide merced de agua para regadío. Señor Gobernador: Pedro Arias Hermosilla, agricultor, O'Higgins 398, casilla 322, Los Angeles, solicita una merced de agua de ejercicio permanente, de 160 litros segundo del estero Culhuece, para regar 150 hectáreas más de su fundo Colmuhuco, ubicado en la comuna de Quilaco, Depto. de Mulchén, inscrita a fs. 15 v. N.o 21, del Registro de Propiedad del año 1950, del Conservador de Mulchén. La bocatoma se encuentra ubicada en la orilla derecha del estero Culhuecen, dentro de mi propiedad, 400 metros aguas arriba de la junta de este estero con la quebrada del Peral. El estero Culhuece es una corriente superficial afluente del río Lirquén y su caudal mínimo es de 250 litros segundo en este sector. Las aguas se conducirán por el mismo canal a tajo abierto existente. Ruego a Ud. ordenar las publicaciones correspondientes y elevar oportunamente los antecedentes al Ministerio de Obras Públicas.— Pedro Arias Hermosilla.
1.o 2 y 3|2. 14. P.

CUARTO JUZGADO. HABILITANDO feriado expediente Quinto Juzgado, que concedió posesión efectiva herencia intestada de don Pedro Gómez Calderón a hija adoptiva Rebeca María Irma Gómez Muñoz, y cónyuge, doña María Cristina Muñoz Muñoz, sin perjuicio sus derechos como tal. Transítase conformidad L. 5437.— Secretario.
1.o y 2|2. 14. P.

HABIENDOSE EXTRAVIADO LOS títulos N.os 1.848 y 4.390 por 200 y 122 acciones, respectivamente, de la Agrícola Nacional S. A. C., quedan nulos y sin valor, habiéndose dado el aviso correspondiente. 1.o, 2, 3|2. P.

EN EXPEDIENTE N.o [illegible], Primer Juzgado Civil, [illegible] por Cuantía, Santiago, caratulado "Fisco con Deudores Morosos", rematóse por don Rubén Romero Meza, inmueble alegado con N.os 827, 843, en calle Dolores de esta ciudad, pertenecientes David Echeverría Valdés, en precio de E° 1.207,—. Transcurridos dos meses desde tercera y última publicación de este aviso, extenderase escritura de venta. Primer aviso.— El Secretario.
1.o|2. 14. P.

15.—FABRICAS DIVERSAS

NOVIOS, COMPREN SUS ARGOLLAS en la fábrica más antigua de Chile. Casa Scotin, Nueva York 66.

40.—PROPIEDADES VENDEN

SE VENDE E° 1.000 CONTADO, lote 480 m2 con mejoras, contiguo Hotel Mirasol, de Mirasol. Tratar: Estado 215, Of. 805.
31|1. 1.o, 2, 3, 4|2. 40. P.

SE CEDEN EN E° 300, CONTADO, derechos hereditarios en la propiedad de Avda. Holanda 2818, Ñuñoa. Tratar: Estado 215, Of. 805.
31|1. 1.o, 2, 3, 4|2. 40. P.

48.—REMATES y CITACIONES

REMATE SEMANAL DE MENAJES de casa. Viernes 2 de febrero, a las 3.30 de la tarde. Compañía 1390, por orden de: Carmen Fajardo, Pedro Díaz, María Domínguez, Luis Astaburuaga, Elena Hernández, Juan Miranda, Lucía Cerdenti, Clorinda Gatica, Hernán Quevedo, Ingeborg Butto, Guillermo Neumann, Margarita Valenzuela. A la vista. Alfredo Recart Schmidt, Gustavo Echeverría Vigil, Ricardo Araya Navarreta, Martilleros Públicos.
1.o|2. 48. C.

MAÑANA VIERNES 2 DE FEBRERO 1962, a las 21.30 horas, en calle Carrera Pinto N.o 231, remataré, especies consignadas por los señores David Hermosín, Abdón Humeres, Manuel Silva, Jorge Tapia, Alejandro Polak, A. Vieira, Fco. Tokos, Armando Cúmedo.— Nicanor Martínez, Martillero Público.
(48) 1.o, 2-II-62 O.

MAÑANA VIERNES 2 FEBRERO 1962, a las 15 horas en calle Chacabuco 162, remataré especies consignadas por los señores José Blanco, Juan Castro, Fernando Pineda, Hugo Kruger, Andrés Viscava, Luis Letorre, Adán Molina, Raquel Urquieta, Eduardo Arce, Juan Bravo, Walter Krommüller, Manuel Quezada, Enrique Albornoz, Heriberto Keim, Desiderio Hermann, Máximo Ortiz, Oscar Urrutia, Raquel Morales, Fernando Duarte, [illegible] de Humanidades Juan Díaz, Pedro Munset, Yolanda de Secchi, Alfonso Díaz, Raquel Zelaya, Filomena Aguirre, Cornejo Hnos., Margarita Contreras, Modesto Torrijo, Gmo. Nóguera, Zoltán Kremfeld, Teresito Casale, David Ravanal, Encarnación Ramírez, Exequiel Rodríguez, Washington Soto, Federico Mc Kay.— Nicanor Martínez Ferrera, Martillero Público.
(48) 1.o, 2-II-62 O.

36.—OCUPACIONES BUSCAN

SEÑORA INDEPENDIENTE, SANA, agil y responsable, con amplios conocimientos de cocina se ofrece, dirigir negocio, dueña de casa o llavera de fundo, centro o fuera del país, con preferencia al norte, contestar solamente por carta a: San Ignacio 1050 c|3, Señora Alcenda Briceño.
2|2 36. P.

EMPLEADO DE FUNDO CON muy buenas recomendaciones de su propio patrón, dueño de fundo. Especializado en ganadería, vacunos y lanares y agricultura en general, se ofrece como administrador o llavero. Escribir a carnet 423460, de Linares. Calle Concha y Toro 750, Puente Alto.
2|2. 36. P.

37.—OCUPACIONES OFRECEN

NECESITO EMPLEADA TODO servicio para atender 3 personas, tengo cama. Concurrirse solamente de 2 a 12 al 84605.
1.o|2. 37. P.

CORPORACION DE LA VIVIENDA

SOLICITA OFERTAS

para la adquisición de terrenos en las ciudades de Los Andes, Quillota, de acuerdo a las siguientes bases:

1.—UBICACION:
Con frente a calles existentes o caminos públicos, dentro del límite urbano de la ciudad o de la zona de viviendas económicas determinada por el Plano Regulador vigente en las ciudades que los tengan. Se acompañará Certificado Municipal que acredite estas condiciones.

2.—SUPERFICIE:
Los Andes: De 2.500 m2. a 30.000 m2.
Quillota: De 2.500 m2. a 50.000 m2.
Sin embargo, esta superficie podrá ser enterada por propietarios colindantes en ofertas de conjunto.

3.—SERVICIOS:
Debe tener posibilidades inmediatas de abastecimiento de agua potable, luz eléctrica y evacuación de desagüe al alcantarillado en las localidades que hubiere.

4.—CARACTERISTICAS:
Los terrenos deben ser en lo posible planos; si hubiere pendiente, ella no podrá exceder de un 10%, no inundables con subsuelo apto para fundar a una profundidad máxima de 1 m. y que no hayan sido explotadas en faenas de extracción de materiales.

5.—EDIFICIOS Y OCUPANTES:
En la oferta se indicará si existen construcciones, sus características, si están ocupadas por los propietarios, cuidadores, mejoreros, arrendatarios, etc. Se fijará fecha de la entrega del inmueble.

6.—PLANOS O CROQUIS:
Se acompañará a la oferta un plano o croquis en que se señale en forma clara y precisa la configuración del terreno, orientación, nombre del propietario, vecinos, dimensiones aproximadas en todos sus deslindes, superficie y ubicación con respecto a calles y caminos públicos.

7.—OFERTA:
Las ofertas deberán ser presentadas por sus propietarios o representante legal autorizado. Se consignará el nombre completo del propietario avalúo fiscal vigente y N.o del Rol. Copia de inscripción de dominio vigente. Precio de venta global o por metro cuadrado en escudos, y plazo de validez, el cual no podrá ser inferior a 90 días. Se indicará si hay servidumbres que graven el predio o expropiaciones que lo afecten. Las ofertas se presentarán en sobre cerrado dirigido al Vicepresidente Ejecutivo.

8.—OPCION:
El propietario de los terrenos que adquiera la Corporación de la Vivienda podrá solicitar se le conceda prioridad para adquirir una de las viviendas que la Corporación construya en dicho terreno. Este beneficio deberá ser solicitado expresamente en la oferta.

9.—CONDICIONES:
Las ofertas que se presenten sin los certificados o antecedentes antes indicados, no serán consideradas.
La Corporación de la Vivienda se reserva el derecho de aceptar la o las ofertas que estime más convenientes, o de rechazarlas todas.
Las ofertas se recibirán hasta las 18 horas del día 15 de febrero de 1962, en Santiago, calle Arturo Prat N.o 48, piso 6.o, Departamento de Planeamiento y Estudios Económicos, día y hora en que se procederá a abrirlas en presencia de los interesados que concurran.
Para los interesados no residentes en Santiago, las ofertas podrán ser enviadas en carta certificada, antes de la fecha indicada, dirigida al Jefe del Departamento de Planeamiento y Estudios Económicos, de la Corporación de la Vivienda, calle Arturo Prat N.o 48, piso 6.o, Santiago.

VICEPRESIDENTE EJECUTIVO SUPLENTE

CORPORACION DE LA VIVIENDA

SOLICITA OFERTAS

PARA LA ADQUISICION DE TERRENOS EN LA CIUDAD DE MELIPILLA, DEPARTAMENTO DE SANTIAGO, DE ACUERDO A LAS SIGUIENTES BASES:

1.—UBICACION:
Con frente a calles existentes o caminos públicos, dentro del límite urbano de la ciudad o de la zona de viviendas económicas determinada por el Plano Regulador vigente, en las ciudades que los tengan. Se acompañará Certificado Municipal que acredite estas condiciones.

2.—SUPERFICIE:
De 2.500 m2. a 40.000 m2.
Sin embargo, esta superficie podrá ser enterada por propietarios colindantes en ofertas de conjunto.

3.—SERVICIOS:
Debe tener posibilidades inmediatas de abastecimiento de agua potable, luz eléctrica y evacuación de desagüe al alcantarillado.

4.—CARACTERISTICAS:
Los terrenos deben ser en lo posible planos, si hubiere pendiente ella no podrá exceder de un 10 por ciento, no inundables con subsuelo apto para fundar a una profundidad máxima de un metro y que no hayan sido explotados en faenas de extracción de materiales.

5.—EDIFICIOS Y OCUPANTES:
En la oferta se indicará si existen construcciones, sus características, si están ocupadas por los propietarios, cuidadores, mejoreros, arrendatarios, etc. Se fijará fecha de la entrega del inmueble.

6.—PLANO O CROQUIS:
Se acompañará a la oferta un plano o croquis, en que se señale en forma clara y precisa la configuración del terreno, orientación, nombre de propietarios vecinos, dimensiones aproximadas en todos sus deslindes, superficie y ubicación respecto a calles y caminos públicos.

7.—OFERTA:
Las ofertas deberán ser presentadas por sus propietarios o representante legal autorizado, se consignará el nombre completo del propietario, avalúo fiscal vigente y N.o del Rol. Copia de inscripción de dominio vigente. Precio de venta global o por metro cuadrado, en escudos y plazo de validez, el cual no podrá ser inferior a 90 días. Se indicará si hay servidumbres que graven el predio o expropiaciones que lo afecten. Las ofertas se presentarán en sobre cerrado, dirigido al Vicepresidente Ejecutivo.

8.—OPCION:
El propietario de los terrenos que adquiera la Corporación de la Vivienda podrá solicitar se le conceda prioridad para adquirir una de las viviendas que la Corporación construya en dicho terreno. Este beneficio deberá ser solicitado expresamente en la oferta.

9.—CONDICIONES:
Las ofertas que se presenten sin los certificados o antecedentes antes indicados no serán consideradas.
La Corporación de la Vivienda se reserva el derecho de aceptar la o las ofertas que estime más convenientes, o de rechazarlas todas. Las ofertas se recibirán hasta las dieciocho horas del día quince de febrero de 1962, en Santiago, calle Arturo Prat N.o 48, piso 6.o, Departamento de Planeamiento y Estudios Económicos, día y hora en que se procederá a abrirlas, en presencia de los interesados que concurran.

VICEPRESIDENTE EJECUTIVO SUPLENTE

Flaubert venció estrechamente a Fleuret

EN LA MEJOR PRUEBA DEL PROGRAMA DE AYER EN EL S. CLUB

Las carreras extraordinarias efectuadas ayer en el Valparaíso Sporting Club tuvieron amplio movimiento de apuestas. En el Club Hípico de Santiago y en el Hipódromo Chile también se jugó con la transmisión de las pruebas, pero en esta última institución reinó una evidente desorganización y los reporteros hípicos no recibieron oportunamente —una vez más— los resultados de las distintas pruebas.

La prueba central se decidió por la victoria de Flaubert, que había actuado en la Copa Jackson y "El Derby" y que ahora respondió plenamente a sus aprontes. En estrecho final derrotó a Fleuret.

DESARROLLO: Dictador tomó la delantera al darse la partida, seguido de Rotary, más atrás Conspiradora, Satélite y último Palo Blanco. A los 200 metros corridos Rotary se adueñó resueltamente de la vanguardia, seguido de Conspiradora, Satélite, Dictador, Fleuret, Flaubert Fistero, Cimbrón y, último, Palo Blanco, a cuatro cuerpos. En el poste de los 1.300 metros Rotary marcaba rumbos con 3 cuerpos sobre Conspiradora, más atrás Satélite, Dictador, Fleuret, Flaubert, y siempre último a unos cuatro cuerpos, Palo Blanco. No hubo variaciones hasta tierra derecha, faltando 400 metros para el disco, Rotary mantenía 1 cuerpo sobre Satélite, ambos dando muestras de flaqueza. A esta altura, Hiparco se abrió bruscamente, siendo imposible los esfuerzos de su jockey por dominarlo. A 300 metros de la meta, Cimbrón también se abrió. Por el centro atacó Fleuret y por los palos lo hizo Flaubert, ambos en emocionante lucha se fueron en demanda de la meta, la que los sorprendió casi en una línea. El fallo fotográfico dictaminó ventaja de pescuezo para Flaubert; sobre Fleuret, el que por un cuerpo dominó a Dictador; 4.o Palo Blanco, que avanzó mucho al final; 5.o Satélite y último Hiparco. El tiempo del ganador fue de 1 minuto 35 segundos y 3 quintos.

Resultados generales de las carreras de ayer en el Sporting Club

PRIMERA CARRERA — 1 300 metros.— 7a. serie.

	PAGABAN HIP. CH.	CL. H.
1.o HAZAZA (9), 54 kls.; por Murmullo y Hecuba; del señor Luis Valle; jinete, Arturo Hughes	4,33	2,72
2.o Sonorbio (1), 57; E. Frias	0,90	1,29
3.o Satisfecho (7), 54; O. Lerna	1,33	2,33
4.o Castelette (12), 47; S. Azócar	0,70	0,91
5.o Pandero (3), 56; N. Sous	1,00	1,39
El Tanico (3), 58; M. Carrasco	0,62	0,60
Wolfare (4), 55; S. Benavides	0,78	0,80
Dalmata (5), 54; J. Mantiquez	0,78	0,80
Cazadora (6), 53; J. Gonzáles	0,88	0,87
Sina (8), 54; J. M. Baeza	0,71	1,17
General Dean (10), 52; J. Parra	0,71	1,17
My Maid (11), 50; S. Pérez	1,06	1,34
Chimbona (12), 51; J. Miranda	1,12	1,82
Marris (14), 47; Pdo. Arancibia	0,57	0,47
Latino (15), 48; J. Amestelly	2,90	2,17
La Romanche (16), 45; F. Anibir		
TOTAL DE BOLETOS	24712	48870

GANADA por cabeza; el 3.o a 3/4 de cuerpo.
Tiempo: 1.20 1/5.
Corrieron todos.
Preparador: Luis Valle.
NOTA.— Esta carrera fue ganada por Sonorbio; pero fue distanciado al segundo lugar.
DIVIDENDOS: SPORTING: Eº 1,14 y 0,40; 1,15 y 0,20.
STGO.— HIP. CH.: Eº 1,11 y 0,42; 1,22 y 0,37.
STGO.— CLUB HIP.: Eº 0,93 y 0,21; 1,18 y 0,49.

SEGUNDA CARRERA.— 1 000 metros.— Condicional.

	PAGABAN HIP. CH.	CL. H.
1.o LEAL AMIGO (7), 48 kls.; por Olo Parr y Valmilla; del señor Alejandro Marchesini; jinete, Sergio Azócar	0,71	0,68
2.o Ninguno (8), 48; A. Gonzales	0,58	0,56
3.o Bohir (5), 46; C. Astorga	0,58	0,57
4.o Don Palmula (6), 48; A. Arellano	1,35	2,38
5.o Pirano (9), 48; A. Farias	4,12	3,13
Trampolín (1), 48; A. Hughes	6,06	4,61
Farolina (2), 50; O. Pérez	4,21	4,34
Verbena Azul (3), 50; C. Pozos	1,28	1,26
Brown Top (4), 48; H. Salas	1,21	1,41
Spartan Reto (10), 48; G. Cortes	1,60	1,19
Barriguita (11), 45; R. Duran	0,37	0,30
Grinaza (12), 43; J. M. Aravena	1,80	1,04
Peisa (13), 43; J. Miranda	0,70	0,60
Pistolina (14), 45; N. Vasquez	11,49	8,55
Rinalipa (15), 45; P. Vargas	4,50	1,50
Senegambia (16), 45; F. Anibir		
TOTAL DE BOLETOS	19211	46980

GANADA por 1/2 cuerpo; el 3.o a 1 cuerpo.
Tiempo: 1.09 2/5.
Corrieron todos.
Preparador: Alejandro Marchesini T.
DIVIDENDOS: SPORTING: Eº 2,61 y 0,61; 0,25 y 0,38.
STGO.— HIP. CH.: Eº 1,29 y 1,12; 0,38 y 0,38.
STGO.— CLUB HIP.: Eº 4,95 y 0,61; 0,28 y 0,35.

TERCERA CARRERA.— 1.000 metros.— Condicional.

	PAGABAN HIP. CH.	CL. H.
1.o LORD AFGHAN (9), 48 kilos; por Cobalto y M. Afghan; de la Sra. Alicia [illegible]; jinete, Sergio [illegible]	4,24	3,93
2.o [illegible] (12), 48; R. Carua	4,77	3,58
[illegible] (11), 48; J. Vasquez	0,36	0,31
[illegible] (14), 48; J. Araiena	0,38	0,40
3.o [illegible] (6), 48; S. Pérez	3,25	0,11
[illegible] (7), 48; J. Mazariaga	2,60	3,38
A. [illegible] (3), 48; C. Gortes	2,20	2,04
[illegible] (5), 48; J. Moranha	3,01	3,04
Chiturucu (8), 48; A. Gonzáles	1,02	1,02
Lara Asilo (10), 48; A. Orellana	0,34	0,41
El nubio (4), 48; J. Frias	2,98	1,38
Dandiguafe (13), 48; J. Amestelly	13,47	7,94
Bayonesa (13), 45; B. Azócar	10,68	10,43
Morenita (13), 43; R. Duran		
Musme (16), 45; J. Parra		
TOTAL DE BOLETOS JUGADOS	29653	59670

GANADA por pescuezo; el 3.o a 1 1/2 cuerpos.
Tiempo: 0.59 4/5.
No corrió: Maone (3).
Preparador, Alejandro Marchesini T.
DIVIDENDOS: SPORTING: Eº 0,37 y 0,19; 0,70 y 0,31.
STGO.— HIP. CH.: Eº 0,49 y 0,23; 0,82 y 1,06.
STGO.— CLUB HIP.: Eº 0,40 y 0,25; 0,80 y 1,05.

CUARTA CARRERA — 1.300 metros — 6a. Serie

	PAGABAN HIP. C.	CL. H.
1.o GUIRIGAY (3), 54 kilos, por Bayard III y Faceta, del Stud "La Cumparsita". Jinete Carlos Astorga		
2.o Maliciosa (8), 53; J. Manriquez	13,54	6,45
3.o Revery (11), 51; S. Arellano	0,86	0,96
4.o Pontí Di Re (4), 54; E. Romero	3,15	1,54
5.o Buque (1), 54; R. Silva	3,24	2,31
Grimpola (2), 54; J. Pacheco	0,82	0,60
Venturosa (5), 54; N. Bravo	1,42	1,51
Apoteósis (6), 52; J. M. Baeza	2,27	2,54
Katy (7), 52; H. Quilada	1,11	1,06
Cachito Mío (9), 51; D. Cerda	0,79	1,04
Glen (10), 51; A. Orellana	4,41	2,82
Alrada (12), 50; R. Quiroz	0,82	1,16
Farma (13), 50; S. Azócar	3,00	2,20
Mundo Raro (14), 50; C. Pezos	1,46	1,47
Tempestiva (15), 49; N. Vásquez	0,87	0,92
Tensión (16), 49; J. Amestelly	0,74	0,81
TOTAL DE BOLETOS	33503	65010

GANADA por 2 cuerpos; el 3.o a 1 cabeza.
Tiempo: 1.19 4/5.
Corrieron todos.
Preparador: José Gonzáles H.
DIVIDENDOS Sporting: Eº 0,43 y 0,22; 0,52 y 0,30
DIV. H. CHILE: Eº 0,46 y 0,22; 2,22 y 0,32.
DIV. CLUB H.: Eº 0,38 y 0,22; 1,04 y 0,31.

QUINTA CARRERA 1.200 metros.— 5a serie.

	PAGABAN HIP. CH.	CL. H
1.o CHARIVARI (8), 51 kilos; por Sandwood y Madrileña; del Stud "Lienqueque"; jinete, José M. Baeza	1,61	0,82
2.o Sin Seña (13), 48; R. Duran	0,41	0,57
3.o Deriva (1), 54; G. Saavedra	1,97	1,31
4.o Calimba (7), 51; A. Orellana	1,12	0,76
5.o Los Maltenes (14), 50; S. Benavides	0,41	0,47
Cielito Lindo (2), 50; C. Astorga	2,41	1,18
Miria (4), 52; J. Sandoval	1,02	1,93
Neoquir (5), 51; J. Pacheco	0,81	0,80
Botón Rojo (6), 51; N. Bravo	1,21	0,49
Moncionada (10), 51; R. Mazariaga	0,42	0,49
Lambelle (11), 50; C. Pezoa	0,42	0,49
Wyo (12), 51; E. Farías	0,38	0,31
Bendix (12), 50; S. Arellano	0,38	0,31
Confusión (16), 47; N. Vásquez	1,17	0,91
TOTAL DE BOLETOS JUGADOS	33303	66320

GANADA por 1 cuerpo; el 3.o a 1 cuerpos.
Tiempo: 1.18 2/5.
No corrieron: Barsizán (3) y Máxim (9).
Preparador, Orlando Silva.

DIVIDENDOS: SPORTING: Eº 1,97 y 0,42; 0,30 y 0,40.
STGO.— HIP. CH.: Eº 1,97 y 0,49; 0,36 y 0,37.
STGO.— CLUB HIP.: Eº 1,64 y 0,34; 0,28 y 0,22.

SEXTA CARRERA.— 1.300 metros.— 1a. serie.

	PAGABAN HIP. CH.	CL. H.
1.o CORTIJO (6), 51 kls.; por Scots Guard y Pedisicola; del señor Luis Gaete-P.; jinete, Carlos Astorga		
2.o Peloqués (9), 47; S. Vera	0,78	0,77
3.o Qué Será (4), 51; R. Madariaga	0,28	0,30
4.o Melania (8), 48; S. Arellano	0,82	0,64
5.o Americanista (5), 50; C. Pezoa	0,64	0,56
6.o El Andaluz (3), 52; N. Bravo	1,12	1,20
La Ingrata (1), 57; P. Ulloa	1,22	1,12
Coherencia (2), 53; G. Jorquera	0,31	0,58
Planetario (10), 47; N. Vásquez	2,38	2,38
Fondak (11), 46; J. Amestelly	2,39	3,31
TOTAL DE BOLETOS JUGADOS	46869	100060

GANADA por 2 cuerpos; el 3.o a 3/4 de cuerpo.
Tiempo: 1.17 4/5.
No corrió: Mequetrefe (7).
Preparador: José Gonzáles H.
DIVIDENDOS: SPORTING: Eº 0,89 y 0,22; 0,30 y 0,15.
STGO.— HIP. CH.: Eº 0,77 y 0,21; 0,18 y 0,14.
STGO.— CLUB HIP.: Eº 0,74 y 0,34; 0,19 y 0,16.

SEPTIMA CARRERA.— 1.600 metros.— Carrera Especial.

	PAGABAN HIP. C.	CL. H.
1.o FLAUBERT (9), 47 kilos, por Atophan y La Flecha, del Stud "Orure". Jinete Sergio Vera		
2.o Fleuret (3), 50; A. Gonzáles	1,36	1,67
3.o Dictador (6), 49; J. M. Aravena	0,61	0,64
4.o Palo Blanco (7), 48; H. Salas	0,66	0,80
5.o Satélite (1), 51; R. Madariaga	1,32	2,09
Fiestero (2), 56; P. Ulloa	0,80	0,85
Hiparco (5), 52; C. Astorga	0,70	0,37
Conspiradora (4), 51; C. Pezoa	0,61	0,78
Rotary (10), 47; J. Amestelly	1,21	1,19
Cimbrón (11), 45; S. Azócar	0,49	0,48
TOTAL DE BOLETOS	51214	100710

GANADA por pescuezo; el 3.o a 1 cuerpo.
Tiempo: 1.35 3/5.
No corrió: Halcón (8).
Preparador: Gregorio Mancilla.
DIV.: SPORTING: Eº 0,34 y 0,20; 0,38 y 0,19.
DIV.: HIP. CH.: Eº 0,55 y 0,20; 0,32 y 0,21.
DIV.: CLUB HIP.: Eº 0,41 y 0,18; 0,30 y 0,21.

OCTAVA CARRERA.— 1.300 metros.— 4a. serie.

	PAGABAN HIP. CH.	CL. H.
1.o MANDATO (11), 50 kilos; por Chateau Yquem y Marlesa; del señor Adolfo Lyon del R.; jinete, Sergio Vera		
2.o Lombardero (10), 51; A. Gonzáles	0,53	0,57
3.o Shangri La (3), 55; I. Sandoval	2,51	3,37
4.o Marfare (4), 54; E. Romero	1,09	1,76
5.o Malo (8), 53; J. Farías	2,59	3,20
Campani (1), 56; N. Bravo	1,34	0,84
Estrella (2), 55; P. Ulloa	3,35	2,07
Tontiara (5), 54; J. Gonzáles	4,26	4,27
Binde (6), 53; C. Astorga	1,78	1,31
Tulima (9), 52; R. Madariaga	0,81	0,81
Mi Reina (12), 50; S. Pérez	2,28	2,47
Bufido (13), 48; G. Cortés	1,05	1,14
Cobertizo (14), 48; J. M. Baeza	1,96	1,48
Conde Lara (15), 48; L. Vásquez	3,37	3,51
Labieno (16), 48; S. Azócar	2,68	1,86
TOTAL DE BOLETOS JUGADOS	59834	113100

GANADA por 5 cuerpos; el 3.o a 1/2 pescuezo.
Tiempo: 1.17 4/5.
No corrió: Doreen (7).
Preparador, Enrique Gonzáles.
DIVIDENDOS: SPORTING: Eº 0,37 y 0,16; 0,29 y 0,49.
STGO.— HIP. CH.: Eº 0,23 y 0,13; 0,15 y 0,35.
STGO.— CLUB HIP.: Eº 0,25 y 0,13; 0,17 y 0,45.
SPORTING .....

NOVENA CARRERA — 1 300 metros — 3a. serie.

	PAGABAN HIP. CH.	CL. H.
1.o BRENTANO (13), 48 kls.; por Mio Sea y Mashota; del señor Gustavo Vergara; jinete, David Cerda		
2.o Albany (11), 50; S. Vera	0,62	0,43
3.o Lavandula (10), 47; N. Vásquez	0,38	3,15
4.o Torquemada (6), 53; R. Madariaga	2,63	2,96
5.o Retruque (14), 48; C. Astorga	0,73	2,09
Chacona (1), 55; P. Ulloa	1,98	3,20
Mister Chuki (3), 55; H. Quilada	1,35	3,28
Pontiac (2), 55; I. Sandoval	1,73	3,81
Abydos (4), 48; S. Benavides	1,73	3,51
Nanmaro (5), 53; J. Pacheco	1,34	2,21
Boomerang (7), 52; J. Farías	1,37	1,41
Kurimapu (8), 51; J. M. Aravena	0,44	0,37
Plácida (9), 51; G. Jorquera	0,48	0,56
Rubicunda (10), 51; S. Arellano	0,87	1,18
Cardenio (12), 50; R. Duran	4,71	2,99
Alfier (16), 48; L. Vásquez	4,65	3,18
TOTAL DE BOLETOS JUGADOS	64818	120300

GANADA por 8 cuerpos; el 3.o a 1 1/2 cuerpo.
Tiempo: 1.18.
Corrieron todos.
Preparador: Guillermo Sarmiento.
DIVIDENDOS: SPORTING: Eº 0,83 y 0,30; 0,21 y 0,71.
STGO.— HIP. CH.: Eº 0,98 y 0,44; 0,35 y 1,78.
STGO.— CLUB HIP.: Eº 0,84 y 0,41; 0,23 y 0,80.

DECIMA CARRERA.— 1.300 metros.— 5a. serie.

	PAGABAN HIP. CH.	CL. H.
1.o ROSEDEW (6), 53 kilos; por Guermarrosa y Rose; del Stud "Santa Isabel". Jinete, Héctor Salas		
2.o Kolchak (3), 55; G. Saavedra	2,73	3,14
3.o Pollito de Oro (16), 47; S. Vera	0,46	0,37
4.o Bengasí (7), 50; D. Cerda	1,25	1,47
5.o Bitecho (2), 55; I. Sandoval	1,46	1,66
Granadino (1), 57; E. Romero	0,58	0,75
Taball (4), 55; J. Farías	4,84	0,95
Big Luck (9), 53; G. Jorquera	0,92	1,03
Cualquier Cosa (8), 50; A. Gonzáles	0,91	0,53
Qlik (9), 50; E. Pérez	3,55	3,21
Pancho Villa (10), 51; R. Madariaga	2,64	2,79
Grand Slam (11), 49; H. Arellano	2,48	3,51
Báltica (12), 48; S. Azócar	1,30	0,95
Giróscopo (13), 48; N. Vásquez	1,35	1,18
Magic (15), 48; J. M. Aravena	0,48	0,60
TOTAL DE BOLETOS JUGADOS	98472	190200

GANADA por pescuezo; el 3.o a pescuezo.
Tiempo: 1.18.
No corrió: Ahora Sí (14).
Preparador, Guillermo Urquidi.
DIVIDENDOS: SPORTING: Eº 0,93 y 0,35; 0,27 y 0,16.
STGO.— HIP. CH.: Eº 1,34 y 0,39; 0,71 y 0,36.
STGO.— CLUB HIP.: Eº 1,13 y 0,39; 0,60 y 0,16.

VENDEMOS VIGAS T. T., CANAL y H

en todos sus largos y medidas. Rieles 18 kilos por metro. Fierro de construcción nuevo y usado. Planchas usadas, cuatro milímetros, cinco milímetros y seis milímetros. Zunchos usados, fierro plano, ángulos. Cinco estanques para 12.000 litros. Ejes. Tubos y toda clase de materiales de construcción.

Nataniel 1653 - Fono 55677

BARRACA DE FIERRO
MATERIALES DE CONSTRUCCION
RICARDO VILLALBA SANCHO
A. PRAT 1524 FONO 54452

ZINC TECHO

2.00x0,85	N.o 28	$ 3.250
1.82x0,65	N.o 26	2.600
2.50x0,85	N.o 26	4.300
3.00x0,85	N.o 26	5.300
3.50x0,85	N.o 26	6.300
2.00x0,85	N.o 25	3.300
2.50x0,85	N.o 24	4.700
Canales 1/2 caña y 2 metros		1.150
Canales cornisas x 2 metros		1.150
Caballetes x 2 metros		1.150
Bajadas x 2 metros		1.150

UNA COMISION de delegados del personal de empleados de la Empresa Nacional de Minería gestiona la creación de una "Planta del Personal". En el grabado, los dirigentes Guillermo Benbow, de Fundición Paipote; Jaime Aldunate, de Fundición Ventanas; Alejandro Román, de Planta Illapel; Reginaldo Leverton, de Planta Domeyko; Oscar Ardiles, de Planta Pedro Aguirre Cerda; Jorge Narris, de Planta Elisa de Bordos, y Eleazar Meza, de Oficina Central Santiago.

Gestionan creación de planta del personal en Empresa Nac. de Minería

● Delegación de dirigentes gremiales realiza estas diligencias en Santiago. ● Se entrevistará con el Ministro del ramo, Julio Chaná

La creación de la "Planta del Personal", similar a la de los trabajadores de la Empresa Nacional de Petróleos (ENAP), es una de las principales aspiraciones de empleados y obreros de la Empresa Nacional de Minería, que laboran en las provincias de Atacama y Coquimbo.

Con estos propósitos viajó a Santiago una delegación de estos personales, integrada por delegados de los empleados, en representación del personal dependiente de la ex Caja de Crédito Minero (CACREMI), y de la ex Fundición Nacional de Paipote.

A su vez, presentaron a las autoridades correspondientes un pliego de peticiones en demanda de mejoramientos económicos y sociales.

Al respecto, estos dirigentes dijeron ayer a LA NACION: "Hemos sostenido entrevistas con todas las autoridades, entre ellas con el gerente general, Enrique Valenzuela Blanquier, quien nos respondió no existir ninguna posibilidad de ver satisfechas nuestras aspiraciones en cuanto a la creación de la "Planta del Personal", en atención a que el asunto es materia de la dictación de un Decreto Supremo".

Ahora, los dirigentes piensan solicitar una entrevista al Ministro de Minería, Julio Chaná, con el objeto de pedirle patrocine la dictación de un decreto de esta naturaleza.

Señalaron que esperan tener buena acogida de parte de este Secretario de Estado, en razón de la magnífica impresión que causó en su reciente visita a Paipote, entre el personal de empleados dependiente de la Empresa Nacional de Minería que trabaja en esa fundición.

En cuanto al pliego de peticiones, los empleados solicitan un reajuste general de remuneraciones de un 22 por ciento de promedio, en una escala que va del 10 al 35 por ciento.

EMPLEADOS DE EDUCACION INAUGURAN CONVENCION HOY

Los empleados de servicio de Educación inauguran a las 10 horas de hoy su Décima Convención Nacional, en el local de la Sociedad Nacional de Profesores (SONAP), Catedral 1139.

Al acto inaugural han sido invitadas autoridades del Ministerio de Educación, parlamentarios, regidores, dirigentes de la Federación de Educadores y de otros gremios congéneres.

Una de las materias que más preocupará a los convencionales será la de estudiar reformas a los Estatutos de la institución, personalidad jurídica y Estatuto Administrativo de los Servicios en que laboran.

NUEVA DIRECTIVA TIENE LA U. OBREROS MUNICIPALES

La Unión de Obreros Municipales de Santiago procedió a renovar su directorio, en cuyo cargo máximo —el de presidente— fue reelegido por doudmoprimera oportunidad Luis Quinteros Soto, quien además es consejero obrero de la Caja de Previsión Social de este gremio también por espacio de once años.

De siete dirigentes que integran la directiva, sólo fue elegido un comunista.

El directorio para el período 1962-63 quedó compuesto por: presidente, Luis Quinteros Soto; vicepresidente, Arturo Toledo; secretario, Víctor Fuentes; tesorero, Albino Reyes y directores, René López, Germán Sánchez y Luis Olea.

CORPORACION DE LA VIVIENDA

SOLICITA OFERTAS

PARA LA ADQUISICION DE TERRENOS EN LAS CIUDADES DE LA SERENA, COQUIMBO, OVALLE E ILLAPEL, DE ACUERDO A LAS SIGUIENTES BASES:

1.—UBICACION:
Con frente a calles existentes o caminos públicos, dentro del límite urbano de la ciudad o de la zona de ampliaciones económicas determinada por el Plano Regulador vigente en las ciudades que los tengan, estas condiciones.

2.—SUPERFICIE:
LA SERENA: DE 2.500 m2. a 60.000 m2.
COQUIMBO: De 2.500 m2. a 50.000 m2.
OVALLE: De 2.500 m2. a 60.000 m2.
ILLAPEL: De 2.500 m2. a 20.000 m2.
Sin embargo, esta superficie podrá ser enterada por propietarios colindantes en ofertas de conjunto.

3.—SERVICIOS:
Debe tener posibilidades inmediatas de abastecimiento de agua potable, luz eléctrica y evacuación de desagüe al alcantarillado en las localidades que hubiere.

4.—CARACTERISTICAS:
Los terrenos deben ser en lo posible planos; si hubiere pendiente ella no podrá exceder de un 10 % no inundable con subsuelo apto para fundar a una profundidad máxima de 1 m., y que no hayan sido explotados en faenas de extracción de materiales.

5.—EDIFICIOS Y OCUPANTES:
En la oferta se indicará si existen construcciones, sus características, si están ocupados por los propietarios, cuidadores, mejoreros, arrendatarios, etc. Se fijará fecha de la entrega del inmueble.

6.—PLANO O CROQUIS:
Se acompañará a la oferta un plano o croquis en que se señale en forma clara y precisa, la configuración del terreno, orientación, nombre de propietarios vecinos, dimensiones aproximadas en todos sus deslindes, superficie y ubicación con respecto a calles y caminos públicos.

7.—OFERTA:
Las ofertas deberán ser presentadas por sus propietarios o representante legal autorizado, se consignará el nombre completo del propietario, avalúo fiscal vigente y N.o del Rol. Copia de inscripción de dominio vigente, precio de venta global o por metro cuadrado, en escudos y plazo de validez, el cual no podrá ser inferior a 90 días. Se indicará si hay servidumbres que graven el predio o expropiaciones que lo afecten. Las ofertas se presentarán en sobre cerrado dirigido al Vicepresidente Ejecutivo.

8.—OPCION:
El propietario de los terrenos que adquiera la CORVI podrá solicitar se le conceda prioridad para adquirir una de las viviendas que la Corporación construya en dicho terreno. Este beneficio deberá ser solicitado expresamente en la oferta.

9.—CONDICIONES:
Las ofertas que se presenten sin los certificados o antecedentes indicados, no serán consideradas.
La Corporación de la Vivienda se reserva el derecho de aceptar la o las ofertas que estime más convenientes, o de rechazarlas todas. Las ofertas se recibirán hasta las 16 horas del día 8 de febrero de 1962, en Santiago, calle Arturo Prat N.o 48, 6.o piso, Departamento de Planeamiento y Estudios Económicos, día y hora en que se procederá a abrirlas en presencia de los interesados que concurran.
Para los interesados no residentes en Santiago, las ofertas podrán ser enviadas en carta certificada, antes de la fecha indicada, dirigida al Jefe del Departamento de Planeamiento y Estudios Económicos de la Corporación de la Vivienda, calle Arturo Prat N.o 48, 6.o piso, Santiago.

VICEPRESIDENTE EJECUTIVO
SUPLENTE

SERVICIO DE SEGURO SOCIAL

A LOS PATRONES

Ante el hecho de que personas extrañas a la Institución están recorriendo diversos sectores de la ciudad invocando calidad de Inspector del Servicio de Seguro Social, exigiendo en algunos casos dinero para subsanar los reparos que dicen ubicar, o para cancelar un beneficio o simplemente retirando las Libretas de Seguro, esta Dirección General se ve precisada a puntualizar:

Los Inspectores del Servicio de Seguro Social, al constituirse en visita en el domicilio de una industria, empresa o patrón, deben acreditar su personería con carnet de tal y carnet de identidad. Además, cada uno de ellos está provisto de un timbre, cuyo número es coincidente con el del carnet.

Se encarece a todos los patrones que sean visitados en nombre del Servicio de Seguro Social, exijan se acredite la personería del funcionario y, de no exhibirla, hacer la denuncia a Carabineros de Chile y a la Oficina del Servicio más próxima a su domicilio.

EL DIRECTOR GENERAL

DIRECCION DE INDUSTRIA Y COMERCIO

PROPIEDAD INDUSTRIAL

MARCAS SOLICITADAS DESDE EL 12 DE ENERO AL 26 DE ENERO INCLUSIVE.

Clase 4.—Metales, cerrajería, ferretería. — "COLUMBIA".
Clase 9.—Productos textiles vegetales preparados.— "MOVIL".
Clase 19.—Aceites y grasas lubricantes y para pintura.— "ZYGOLO", "PROTECSOL", "PRESERVOL", "FAISAN", "COLUMBIA".
Clase 20.—Adhesivos, pintura, barnices, pastas.— "AMERCOAT", "ETIQUETA", "GLANZER", "NUKEMITE", "ZINCERON", "PINTESA" (Etiqueta), "TUSSY", "ROUX".
Clase 21.—Jabón común y preparaciones para lavar y limpiar.— "HIPOCLORINA", "LINDANOL", "DIANOL", "GLANZER", "M. LAROCHE NAVARRON", "MARGARITA LAROCHE NAVARRON", "TOLOL", "DET POM", "LAROFIN", "STERGENE", "SQEZY", "DOMESTOS".
Clase 28.—Herramientas, cuchillería, armas blancas y lijas.— "MOPITO", "IVAL".
Clase 30.—Aparatos de servicio higiénico y aseo, planchas.— "SHARP", "PET".
Clase 31.—Máquinas y aparatos para imprimir, escribir y copiar.— "ERCILLA".
Clase 32.—Aparatos de calefacción, alumbrado y ventilación.— "M R", "MOLE-RICHARDSON", "MOLE", "SHARP", "PET", "CODIGAS", "CUECA CHILENA" (Etiqueta), "ETIQUETA" (Hombres pescando).
Clase 34.—Refrigeradores, filtros, extinguidores de incendio.— "SHARP", "FOAMITE", "TRIUNFO".
Clase 36.—Maquinarias y vehículos. — "SHARP", "PET", "DEXION", "TRIUNFO", "AUTOLITE".
Clase 37.—Telégrafos, teléfonos, radio y señales.— "GRUNDOLA", "WELLS GARDNER", "RALEIGH", "DUMONT", "PROTONIA".
Clase 39.—Receptáculos metálicos, fierro enlozado.— "REAL".
Clase 40.—Recipientes de madera, cartón, papel, etc.— "ENVASFLEX", "MOVIL", "MAGIC".
Clase 41.—Recipientes de vidrio, porcelana, loza, etc.— "POUR-O-VAC".
Clase 43.—Hilos, hilados, cordeles.— "CASLON", "MOVIL", "AIRVEL", "LANCASTER".
Clase 45.—Telas y tejidos.— "VELCRO", "MOVIL", "AIRVEL", "STAFLEX".
Clase 46.—Ropa de cama, colchones, cortinas. — "VELCRO", "SHARP", "MOVIL".
Clase 47.—Ropa de vestir.— "AROSNAP", "VELCRO", "CHANTELLE", "MOVIL", "WALTERIO", "VISTEL", "BEST IN TIES".
Clase 48.—Botonería, pajetería, pasamanería.— "VELCRO", "STAFLEX".
Clase 56.—Instrumentos de tocador.— "SHARP".
Clase 57.—Productos de perfumería y para el tocador.— "ACTUALITE", "Y. T.", "M. LAROCHE NAVARRON", "MARGARITA LAROCHE NAVARRON", "CARNELIN", "YALOSE", "IFF", "PIES DE HADA", "PRIL", "B P. 107", "ECHO", "SYNDET", "GREAT LADY", "ESOTERIC", "HYDROTONE", "HYDROSKIN", "MARQUESA", "BIMAGIC", "MISS CYNTYA", "CREST".
Clase 58.—Animales vivos, mariscos, carnes frescas.— "SHAVER STARBRO" (Etiqueta), "SHAVER STARCROSS 288" (Etiqueta), "TASTY".
Clase 59.—Grasas empleadas en los alimentos.— "FORTIMEL", "VITALMIN".
Clase 60.—Leche y productos de lechería. — "VITALMIN", "CUOMO'S NEW WONDER HEALTH CHEESE" (Etiqueta).
Clase 61.—Aceites comestibles, especias, aliños.— "YAZUL E YBARRA", "38 DE YBARRA", "MALVALOCA", "FAISAN DE ORO", "IFF", "FORTIMEL", "VITALMIN".
Clase 62.—Productos vegetales comestibles. — "FORTIMEL", "VITALMIN".
Clase 63.—Harinas, fideos, pan.— "FORTIMEL", "VITALMIN".
Clase 64.—Conservas alimenticias no dulces.— "BUQUE", "DOPPIO STAR", "ROYCO" (Etiqueta), "FORTIMEL", "VITALMIN".
Clase 65.—Té, café, yerba mate y similares.— "BADSA", "NISAR", "JAYTEA", "FORTIMEL", "VITALMIN".
Clase 66.—Galletería, pastelería, confitería, postres, jarabes.— "KIRMA", "TWIST", "FORTIMEL", "VITALMIN".
Clase 67.—Alimentos especiales para niños y enfermos.— "KIRMA", "SLIMPLAN", "PROMINE", "UPA", "BIOVITAL", "CALO-MAT", "CALO-TON", "CALO-VIT", "VITALMIN".
Clase 68.—Bebidas analcohólicas, helados. — "TWIST", "VENECIA".
Clase 69.—Vinos y bebidas alcohólicas.— "INCHAUSPE", "VISCONTI", "PICNIC", "F. J. CORREA ERRAZURIZ" (9 etiquetas), "LAWSON'S" (Etiqueta), "BECK'S" (Etiqueta), "SANTA JAVIERA" (Etiqueta), "SANTA JAVIERA" (Etiqueta).
Clase 70.—Alimentos especiales para animales y aves.— "VITALMIN".
Clase 71.—Cigarros, cigarrillos, tabacos. — "GOLD LEAF", "SOLENT".
Clase 72.—Aparatos y artículos deportivos, juegos y juguetes.— "VELCRO", "S R SEAMLESS".
Clase 73.—Artículos para viajes, talabartería.— "VELCRO", "MOVIL".
Clase 74.—Telas y ropa impermeables, zapatillas de goma.— "VELCRO", "MOVIL".
Clase 75.—Medicina y productos químicos y farmacéuticos.— "BESTAS", "GUBERNA", "GORAN", "PRE-MEN", "A.R.", "LANDER", "ALCON", "KANABULIN", "KANADORAN", "MAGNAGLO", "KITADOL", "M. LAROCHE NAVARRON", "MARGARITA LAROCHE NAVARRON", "REISER", "ANTI-PIEK", "ANTI-HEM", "HI-LETHOL", "SAMI-TIZOL", "CORIZOL", "VITAPOL", "NATIVAL", "PETRICILINA", "PETRICILIN", "HORMOCAR-ORGANA", "ORTOCRESCIN", "PROTEGAN", "RYTHMAS", "FOAMITE", "YALOSE", "RAVERON", "RIPASON", "RUMALON", "IFF", "EIMISAN", "VERNIL", "REUMALADE", "REUMAL", "MIOTON", "MIOTONAL", "MUSCUTON", "ASPARTON", "MIOSPAR", "IBERIN", "SIDRAL", "ORABASE", "LISTONIA", "SABINORAL", "KANABIOTIK", "ANALGIN", "COLIMICIN", FLUOCOLIN", "VITALMIN", "NEO-NITASOM", "NEOYOD", "PEVEPEY".

FAMILIA MUSICAL INTEGRA EL CUARTETO "LOS DANGO TWINS"

Una de sus integrantes es "sumamente supersticiosa". La otra se deja llevar a veces, aunque no cree en esas cosas. — Los maridos, no hablan

Por DIOGENES

Lucy Nerina y María, las integrantes femeninas de "Los Dango Twins". —Ellos no hablan, dijeron.

Cuatro cantantes —dos damas y dos varones— forman el conjunto vocal argentino "Los Dango Twins". Con escasos 18 meses de vida artística, han conseguido en su patria una ubicación preponderante dentro de las preferencias del público. Llegaron a Santiago el sábado 13 de enero, y, aun cuando no han tenido un respaldo publicitario adecuado, sus actuaciones radiales y teatrales son seguidas con creciente interés.

El conjunto lo integran Lucy Nerina, nacida en Sicilia, Italia; donde residió hasta hace diez años; María, nacida en Buenos Aires; Pietro D'Angelo, también siciliano, y Eddy Banjo, argentino. Pietro es casado con Lucy, y Banjo con María.

En entrevista con LA NACION, Lucy admitió que "era cantante por accidente", aclarando en seguida.

—Pietro dirigía una orquesta. En 1959 tenía un contrato para Brasil. María, que era lady-crooner del conjunto, no pudo viajar. Entonces entré yo a reemplazarla. De regreso empezamos a hacer arreglos musicales para cuatro voces y descubrimos que podíamos formar un grupo nuevo. Al comienzo se llamó "Los Astoria". Ahora nos conocen como "Los Dango Twins"; tenemos un Long Play grabado en Buenos Aires, y hemos popularizado la canción "Mamy", que es, hasta el momento, nuestra creación de mayor éxito.

El disco fue grabado antes de que se dieran a conocer al público de teatro o televisión. Su carrera hacia la popularidad la iniciaron en el Canal 7 "en el mismo show que se presentaba Francisco Canaro". Después pasaron al Canal 9 (show de Pinocho y las audiciones de Hugo Guerrero Martineitz, "el peruano parlanchín"), y posteriormente fueron llevadas por Antonio Prieto a su famosísimo show del Canal 13.

Aparte de otras muchas actuaciones en Buenos Aires, inauguraron un ciclo de actuaciones en Montevideo (Canal 4), y en cuanto lo terminaron viajaron a cumplir su primer contrato de actuaciones en Chile.

Los dos cantantes se quejaron de la falta de publicidad que han tenido durante su permanencia en Santiago. "Debe ser porque llegamos un día 13", comentaron risueñamente.

María se confesó "totalmente supersticiosa".

—Los martes y viernes 13 siempre me ocurre algo desagradable— dijo. Ahora voy a tener que incorporar los sábados 13, porque ese día no había nadie esperándonos en Cerrillos. La gente de Radio Minería estaba en Viña del Mar. Al día siguiente ya nos sentíamos con deseos de regresar a Buenos Aires.

Agregó que "le aterra pasar debajo de una escala" y que "cruza la calle cada vez que ve un gato negro".

—Esto no constituye ninguna originalidad— dijo. Todos los supersticiosos hacen lo mismo, pero a mí me ocurre igual que a los otros.

—Yo no creo en esas cosas —intervino Lucy, exhibiendo una sonrisa encantadora—, pero a veces me dejo influenciar por María.

Por acuerdo tácito, las dos muchachas no dejaron hablar a sus maridos.

—Ellos lo hacen mejor tocando sus instrumentos (saxos), y cantando— explicaron.

Show de NOTICIAS

● YA SALIO a la venta la cueca "El astronauta", compuesta por Andrés Rojas Murphy, actor del ITUCH, y Jorge "Coke" Rivera. Esta cueca obtuvo el primer premio en el concurso de temas folklóricos que organizó la Polla Chilena de Beneficencia en septiembre pasado.

● DIVERSAS OBRAS de autores nacionales están estudiando los integrantes del Teatro Experimental "Sombrero" de Cerro Sombrero, en Tierra del Fuego. Anteriormente representaron "Los maridos engañan de siete a nueve". El elenco lo componen Alfonso Necochea, Arsenio Fica, Inés de Ignatieff, Mery de Nocovich, Yune de Pedrals y otros.

● EL PERRO DEL HORTELANO, de Lope de Vega, y "Animas de día claro", de Alejandro Sieveking, formarán parte del repertorio que estrenará este año el Instituto del Teatro.

Una comedia para hacer reír, con las mejores canciones rancheras: "DE TAL PALO TAL ASTILLA": éxito T. Santiago

DE TAL PALO TAL ASTILLA, con censura para MENORES, está constituyendo uno de los mas grandes éxitos del momento en la cartelera cinematográfica capitalina.

DE TAL PALO TAL ASTILLA, con LUIS AGUILAR, Lalo González, "Piporro", Flor Silvestre y Marina Camacho, es una película mexicana que derrocha simpatía, alegría, entusiasmo, y, también, tiene una música inolvidable, que interpretada por LUIS AGUILAR cobra especial atracción.

DE TAL PALO TAL ASTILLA se está exhibiendo en el Teatro Santiago.

Sorteo Haití Café - Entrega del auto Fiat 1.100

En el grabado aparece el Gerente de Ventas del Haití Café haciendo entrega de las llaves del auto Fiat 1.100, modelo 1961, al Dr. Antonio Rocamora, ganador con el número 108007. Presencia el acto el señor Daniel Rosales, Jefe de Ventas de Agrotécnica Fiat. Haití Café tiene en programa un nuevo y espléndido sorteo, para todos los consumidores de Té Caloa y Haití Café, cuyas bases se publicarán oportunamente.

MADERAS RALCO S. A.

COMUNICA A SU DISTINGUIDA CLIENTELA, QUE A PARTIR DE HOY DISPONE PARA UNA MEJOR ATENCION EN SUS OFICINAS CENTRALES DE PEDRO AGUIRRE CERDA N o 4733, DE LOS TELEFONOS QUE SE INDICAN:

571063-571513
571617-571709

2ª Semana HOY Cine REX 3-6.45 y 10 P.M.
(AIRE ACONDICIONADO)

¡la película que lleva el sello de grandeza!

EL ROSTRO IMPENETRABLE

DIARIAMENTE OBSEQUIAREMOS 6 DISCOS DE ESTE FILM, DEL SELLO UNITED ARTISTS DISTRIBUIDO EN CHILE POR "PHILIPS". - CONSERVE SU ENTRADA.

"One Eyed Jacks"

MAYORES DE 18 AÑOS — TECHNICOLOR — VISTAVISION

Ministerio de Obras Públicas

DIRECCION DE PAVIMENTACION URBANA

SOLICITANSE PROPUESTAS PUBLICAS para la ejecución de calzadas de hormigón cemento vibrado en la Avenida El Parrón, de la Comuna de LA CISTERNA, con un presupuesto oficial de Eº 30.644.00.

APERTURA: Alcaldía de La Cisterna, el jueves 15 de febrero de 1962, a las 11 horas.

CATEGORIA: Cualquiera del Registro General de Contratistas.

Se entregarán los antecedentes desde el 3 de febrero al 8 del mismo mes, en la Oficina de Partes de esta Dirección, calle Moneda N.o 720, Santiago.

DIRECCION DE ARQUITECTURA

Solicítanse propuestas públicas para las Reparaciones en Claraboyas sobre Sala de Pasos Perdidos del PALACIO DE LOS TRIBUNALES DE JUSTICIA DE SANTIAGO.

Contratistas inscritos en 5a. Categoría y Superiores del nuevo Registro General.

Apertura Propuestas Sala de Despacho del señor Arquitecto Relacionador de la Dirección, el día 9 de febrero a las 11 horas.

Antecedentes en el Archivo Técnico de la Dirección.

DIRECCION DE OBRAS SANITARIAS

NUEVA PLANTA DE FILTROS "LA MOCHITA" PARA EL AGUA POTABLE DE CONCEPCION Y TALCAHUANO

Se llama a inscripción en un Registro Especial a los señores proveedores interesados en el suministro de los elementos mecánicos y los materiales para la Nueva Planta de Filtros "La Mochita".

Las inscripciones se recibirán impostergablemente hasta el día 23 de febrero de 1962, a las 12 horas.

Las bases para la inscripción se pueden retirar todos los días de 10 a 12 horas en Morandé 71, 4.o piso, Sección Materiales y Adquisiciones.

DIRECCION DE VIALIDAD

Se llama a inscripción en el Registro de Contratistas de OBRAS Menores y de Especialidades en: Movimiento de Tierras; Pavimentos de Hormigón; Pavimentos Asfálticos; Puentes y Muelles; y Obras de Albañilería.

Antecedentes solicitarlos en la Secretaría, Santo Domingo N.o 1336, diariamente de 10.30 a 12 horas.

CAJA NACIONAL DE EMPLEADOS PUBLICOS Y PERIODISTAS

EN CONFORMIDAD A LO DISPUESTO EN EL ART. 18 DEL D. F. L. N.o 39, DE NOVIEMBRE DE 1959 Y ART. 20 DEL DECRETO SUPREMO N.o 709, de 1960, LLAMASE A INSCRIPCION DE IMPONENTES PARA ADQUIRIR DEPARTAMENTOS, EN EL EDIFICIO UBICADO EN CALLE PROVIDENCIA N.o 2008/40.

N.o Dptos	N.o Dormts	N.o M2.	Valor Eº
A	5	257.60	28.947
B	4	228.80	29.052
C	4	215,60	24.789

Los precios de venta anotados corresponden a los calculados al 10 de febrero del año en curso, de manera que sus montos definitivos serán aquellos que resulten de las diferencias de los valores de las "Cuota de Ahorro" que fije la Corporación de la Vivienda, por los meses siguientes hasta 30 días antes de formalizar la compraventa. El plazo para dicha inscripción vence el 31 de marzo del año en curso, y dentro de él deberá hacer entrega de los antecedentes necesarios indicados en los formularios que están a disposición en la Oficina de Venta de Departamentos (6.o piso).

La adjudicación de un departamento está condicionada al resultado de la aplicación de los siguientes factores y puntos:

1.o.—Por cada 5 por ciento del valor de tasación reajustado, ofrecido sobre el 10 por ciento mínimo: 10 puntos.

2.o.—Por cada carga de familia que cause asignación: 10 puntos y

3.o.—Por cada año completo de imposiciones: 2 puntos.

MARIO GONZALEZ HERRERA
Gerente Santiago

RAUL INFANTE YAVAR
Vicepresidente Ejecutivo

Nuevo Teatro... METRO
BANDERA 101 • TELEF. 372251
Metro-Goldwyn-Mayer presenta la Producción de Samuel Bronston
6ª Semana ULTIMOS DIAS!
HOY Para mayores de 14 años
REY DE REYES
Filmado en SUPER TECHNIRAMA TECHNICOLOR
ENTRADAS NUMERADAS EN VENTA
Funciones corrientes: DE LUNES A VIERNES: 3 P. M. - 7 P. M.
Precio Unico: Eº 1.— SABADOS, DOMINGOS Y FESTIVOS: 2.15 P.M. 6.15 P.M. y 10 P.M.
Metro-Goldwyn-Mayer

¿EXAMENES PARA MARZO?

Prepárelos en forma eficiente con profesorado competente. Humanidades, preparatorias, bachillerato. Exito asegurado.

Av. Sucre 1964
Teléfono Nº 482192
TODO EL DIA
(Entre Manuel Montt y Antonio Varas.)

ESTRENO ABSOLUTO

HOY WINDSOR 2-4.15-6.45-10 P.M.
REAL 2-4.15-6.45 Y 10 P.M.
CONTINENTAL ROT. DE 14 A 24 HRS.
MAYORES y MENORES

POLA FILMS INTERNATIONAL S. A. presenta y da su propia versión
MARIO MORENO Cantinflas en El Analfabeto
Dirección MIGUEL M. DELGADO
Producción JACQUES DELMAN
En GEVACOLOR

EL QUE SABE SABE, Y EL QUE NO... A VER SI APRENDE!

GUIA DEL ESPECTADOR

TEATROS

MARU, Huérfanos 786 (397907).— Compañía de Comedias de Sutano Bouquet — A las 19.10 y 22.10: "Una camelia para Margarita", de J. A. Garrido.

MONEDA, Estado 82 (31477).— Teatro Independiente de Comedias: América Vargas-Purr Durante. V. y N.: "5 gangsters y una monja", de Miguel Mihura.

MOZART, Apoquindo 3384, al lado cine El Golf (480351). — Compañía de Silvia Piñeiro: A las 19 y 22 horas: "Juani en sociedad".

PETIT REX, Huérfanos 735 (31144). Compañía de los Cuatro. A las 19.10 y 22.10: Carrousel Matrimonial, de Leslie Stevens.

REVISTAS

CARLOS CARIOLA, San Diego 242 (89330).— Show de Radio Minería: V. y N.: "Los megatones del Sultán". Lucy Morales y Agustín Rivero. Ceumar Ríos. Los Guaynas. Los Dango Twins. Amparito Castro Los Sud Americanos. Gabriel Araya.

COUSIÑO, San Ignacio 1249 (50637).— Compañía de Revistas Pyrorosque. V. y N.: "Aquí nos tiramos al dulce". Tenor Enzo Baldi. Nazira Liz. Trío Marcelino. Tin Tan colombiano. Fernando Montes.

DOMEYKO, Huérfanos 527 (30178). — Compañía de Revistas Bim Bam Bum. V. y N.: "Fiesta de Juventud". Las Linares. Pittica Chilla. Thinos Ballet. Iris del Valle. Sergio Feito. Chito Morales.

FUENTEA, Recoleta 348 (372696). — Compañía de Revistas Pyrorosque. V. y N.: "La tragedia del sommier". Wala, bailarina. Nahir, vedette brasileña. Richard Soza. Orlando Castillo. Mario Rebolledo.

CINES

ALCAZAR, Brasil 373 (80122). — V. y N.: Romanoff y Julieta.

ALCOR, Estado 257 (397111). — MVN.: Juicio en Nuremberg. Noticiarios.

BANDERA, Bandera 76 (89111). — MSVN.: El candelabro de bronce.

CALIFORNIA, Irarrázaval 1564 (498063).— MVN.: Modelo en rojo. Noticiarios.

CENTRAL, Huérfanos 930 (35555). — Cerrado por transformación.

DANTE, J. Washington 26 (494359) — M.: El submarino invencible. La muerte llega del espacio. V. y N.: Ursus. Noticiarios.

DUCAL, Agustinas 717 (35375). — MVN.: El diablo rojo. Noticiarios.

ELDA N, Los Guindos 3368 (471626) — V. y N.: Desvistase, doctor.

EL GOLF, Apoquindo 614 (480048). —MVN.: El diablo rojo. Noticiarios.

GRAN PALACE, Huérfanos 1176 (60082).— MVN.: Mujeres desenfrenadas. Noticiarios.

HUERFANOS, Huérfanos 930 (35555).— MSVN.: Yo beso... tú besas.

IMPERIO, Estado 235 (397960). — MSVN.: América de noche.

KING, Huérfanos 840 (32838). — MVN.: Rapsodia. Noticiarios.

LAS CONDES, Noruega 6314 (484067). — V. y N.: La fuente de la doncella.

LAS LILAS, J. de Dios Vial 1295 (35116).— MVN.: El gigolo. Noticiarios.

LIDO, Huérfanos 680 (34368). — MVN.: Iohe, el rincón de los pecados.

MONTE CARLO, Bandera 137 (83751). — M. y V.: El rey de reyes.

NACIONAL, Monjitas 878 (30918). — MVN: La casa en que vivo. ORIENTE, Pedro de Valdivia 099 (41345).— MVN.: Yo beso... tú besas.

PACIFICO, Huérfanos N.o 1147 (63221).— MVN.: Amor en la tarde.

PALACIO DE VALDIVIA, Pedro de Valdivia 1313 (43948) — V. y N.: Desvístase, doctor.

PLAZA, Compañía 1068 (84714).— MSVN.: Esta tierra es mía.

REAL, Compañía 1040 (65555). — MSVN.: El analfabeto.

RIALTO, Huérfanos 735 (31143-31144). MVN.: El rostro impenetrable.

WINDSOR, Moneda 1025 (35741).— MSVN: El analfabeto.

CINERAMA

SANTA LUCIA, Avda. B. O'Higgins 615 (34288).— MVN.: Siete maravillas del mundo.

ROTATIVOS

ALAMEDA, Avenida Bernardo O'Higgins 2587 (91254). — El mundo de Suzie Wong. Fiesta en el infierno.

A. ALESSANDRI, Avenida Bernardo O'Higgins 2875 (36648). — Héroes de barro. Los asesinos de Kilimanjaro.

ALMENDRA, San Pablo 4160 (99577).— Sangre de héroes. Kongo. Norman reporta.

A. ... Sucre 390 (57445). — Urgente doctor. Gorila agente secreto. El estrangulador fantasma.

ANDES, Irarrázaval 455 (43811). — Bagdad. Terremoto en el Pacífico. Los adolescentes.

AUDITORIUM, Bandera N.o 236 (84688).— Tammy, dime la verdad.

AVENIDA MATTA, Avenida Matta 418 (51455). — La verdad. Fuego a China. Corazones sin destino.

BALMACEDA, Balmaceda 841 (373579).— El diablo blanco. El águila del desierto. Intriga internacional.

BAQUEDANO, Plaza Italia 073 (31787) — Jinetes del odio: Sabotaje en el mar.

BLANCO ENCALADA, Blanco Encalada 2820 (91787) — A pleno sol. La pandilla maldita. La justicia de Robin Hood.

CAPITOL, Independencia 224 (373408).— Tú y las nubes. Furia salvaje. Yo soy gallo dondequiera. Sangre en el oeste.

CAPRI, Monjitas 825 (392414). — Elmer Gantry; Piso de soltero.

CARRERA, Avenida Bernardo O'Higgins 2151 (85655). — El botones. El cara pálida.

CERVANTES, Matías Cousiño 134 (381804) — Encaje de medianoche. La sombra del gato.

CINELANDIA, Puente 340 (67532). — Ultimo atardecer; La mujer del faraón.

CITY, Agustinas 1022 (66681). — Héroe de la policía montada. Noticiarios.

COLO-COLO, San Pablo 2001 (99577).— La batalla del infierno. Deja que los perros ladren. Los jinetes saqueadores.

CONTINENTAL, Plaza Buines 41 (68235).— El analfabeto. Noticiarios.

CRISOL, Recoleta 2104 (372566). — La tumba indó. El tigre de Esch-napur. El secreto de la esmeralda.

EL SALTO, El Salto 8136 (373334). — Mi revólver nunca falla. Traición en el hampa. Ebrio de odio.

ESMERALDA, San Diego 1035. (84382) — Zorro, el vengador. Adiós, hijo mío. 39 escalones.

FLORIDA, Estado 226 (34289). — Mundo de noche.

GRAN AVENIDA, Gran Avenida 4820. (52163).— 39 escalones. Adiós, hijo mío.

HOLLYWOOD, Irarrázaval 2900 (42289).— El último Vikingo. Un pie en el infierno.

HUELEN, Huérfanos 979 (31663). —Los amores de Mesalina.

IDEAL CINEMA, Mapocho 4117 (92188).— La furia de los bárbaros; El kimono escarlata; Passporte a China.

ITALIA, Bilbao 473 (41883) — En la red de una mentira; Orgullo de hombre; Noticiarios.

LAUTARO, Carmen Mena 602.— La garra del murciélago; Asalto a Tarawa; El secreto del ¡ninete.

LIBERTAD, Vivaceta 1564 (371637).— Los héroes mueren jóvenes. Los jinetes saqueadores. Después del cuplé.

LIRA, Pintor Cicarelli 293 (37181) — Desde la terraza; Torrentes de miedo; Camaroles indiscretos.

LO ERRANCO, Carrascal 4694 (97263).— Orden de matar; Yo y los nubes; Puerto de furia.

LO CASTILLO, Vitacura 2794. (481881) — El joven Jesse James. El pequeño salvaje.

MAIPU, Chacabuco 324 (91891) —El secreto de Montecristo. El gran impostor. Tarzán y la fuente mágica.

MAIPO, San Pablo 4231 (95058).— Aladino; La edad de la tentación.

MARCONI, Manuel Montt 032 (42867).— El último Vikingo. Un pié en el infierno.

MAYO, Monjitas 879 (391201). — La camarera y el millonario. La reina del Music Hall.

MINERVA, San Pablo 3230 (91464).— Pasiones turbulentas. La bahía de los ensueños.

MISTRAL, San Diego 279 (63994). —Pasiones turbulentas. La bahía de los ensueños.

MODERNO, Gran Avenida 6544 (253 La Cisterna).— El mago de Hoz; Por primera vez. (Beneficio del personal).

MONACO, Arturo Prat 715 (382845).— El secreto de Montecristo. El gran impostor. Tarzán y la fuente mágica.

MONUMENTAL, Av. B. O'Higgins 3843 (91555).— El gigante de Maratón; La historia de Ruth; Goliat contra los bárbaros.

NACIONAL, Independencia 801 (370594).— El secreto de Montecristo. Tarzán y la fuente mágica. Ali Babá y los 40 ladrones.

NORMANDIE, Av. B. O'Higgins 139 (392149).— Posedos por el amor.

NOVEDADES, Curico 257 (945941). Cristina; Fiesta en Francia; Rodríguera del vicio.

O'HIGGINS, San Pablo 2285 (83328). — Los cuatrocientos golpes. Los tramposos. Secuestro de mujeres.

PALACE, INVALIF, Iquique 6693 El mundo perdido; Eichmann, asesino N.o 1; Las garras del murciélago.

PORTUGAL, Diez de Julio 252 (34816).— Aladino. La edad de la indecisión.

PRAT, San Diego 2117 (30154) — Gorila agente secreto N.o 1; El estranguilador fantasma; La octava maldición.

RECOLETA, Recoleta 597 (373113) La última traición; El cadáver del hall; Gorila; Agente secreto N.o 1.

REGINA, Vicuña Mackenna 674 (36097).— Días de gloria.

REPUBLICA, Ñ o ñ o b i n a 239 (33613).— Dos mujeres. A pleno sol. Luna de miel de terror.

RIO, Monjitas 743 (33559).— Todo comienza en sábado. Noticiarios.

R. C. San Antonio 50 (399613).— Pecado de juventud. Can-Can francés.

RIVIERA, Diagonal Cervantes 802 (36603). — La verdad. El fin de la inocencia.

ROMA, San Diego 236 (67358). — El botones. El cara pálida.

ROXY, Huérfanos 1055 (80809).— Un septiembre horrorosa.

SAN ANTONIO, San Antonio 255 (33605) — La danza de Salamá.

SAN DIEGO, San Diego 612 (81063).— El último atardecer. La mujer del faraón.

SAN MARTIN, Avenida Bernardo O'Higgins 776 (35337).— Ardor de verano.

SAN MIGUEL, Euclides 1202 (31262).— El legado de una madre. Cabo de Hornos. Canción insolvible. (Beneficio del personal.)

SANTA ROSA, Santa Rosa 3866 (89965).— El terror de la mafia china. El mundo perdido. Las garras del murciélago.

SANTIAGO, Merced 829 (32883).— A tal pale tal astilla.

SAO PAULO, Merced 772 (397946). — Exodo. Noticiarios.

SELECTA, Chacabuco N.o 1179 (92041).— Descanso del personal.

SEPTIEMBRE, San Dionisio 1343 (84321).— Tres caras tiene Eva. Sendas tortuosas. Marejada de pasiones.

SUR, San Diego 935 (61524). — El mundo de Suzie Wong. Fiesta en el infierno.

TIVOLI, Huérfanos 757 (30611).— Festival de los tres chiflados. Noticiarios.

TOESCA, Huérfanos 1313 (63289) — Dulce engaño. Noticiarios.

VALENCIA, Independencia 2198 (370298).— La octava maldición. Los jefes atacan. El estranguilador fantasma.

VICUÑA, Castro 130 (80326). — Descanso del personal.

VERDI, Pedro de Valdivia 5723 (499704).— Tormenta en el paraíso. Monstruos en la noche. Tres caras tiene Eva.

VICTORIA, Huérfanos 827 (30821) — Erase una vez un cenicienta.

YORK, Ahumada 166 (66687) — Las mujeres de Salambuck. Noticiarios.

CINES COMUNALES

BULNES (Renca).— (82564).— Ande volando bajo. Noche sangrienta.

CERVANTES (San Antonio) — La mujer que vino del mar. Lo que no se perdona.

CINCO DE ABRIL, Avenida Pajaritos 1694 (571068).— Maipú.— La marea del cuervo. Rebelión de los planetas. Compulsión de matar.

MAIPU, 5 de Abril 19 (571336) — (Maipú).— A dos pasos de la horca. El lago del pecado.

MUNICIPAL (Peñaflor).— Pepe. Estados Unidos visto por un francés.

NACIONAL (Puente Alto) — Cuentan de una mujer. La nave del Jesús. Ceida 5435, pabellón de la muerte.

PLAZA (Talagante).— MVN.: Mazgamba. Noticiario.

SANTIAGO (San Bernardo).— Dos gallos en palenque. Tarzán en peligro.

"CASA UTIL"

EN SU PROXIMA BODA

ARRIENDE

Su vestido de novia, madrina, cortejo y reinas de primavera, trajes de primera comuniones para niños y nifitas.

Para caballeros:

Chaquets, fraes, smokings modernos. Barros Jarpa y ternos para lujos y ceremonias.

Distraces, manteles cortinas, servicios.

SAN ISIDRO 518

FONO 36953

CUADROS AL OLEO

de paisajes chilenos y motivos europeos

VENDO

Confección especial de marcos

MERCED 753

LOCAL 5 - 6

"Galería Lande"

TURISTAS

"CHILE LINDO"

tiene su regalo típico

Visítenos sin compromiso y será cordialmente recibido.

AGUSTINAS 1017

Santiago.

CRONICAS SOCIALES

Por LUCIA ARRIETA

En Sociedad.— Señoritas Marta Mackenna Echaurren y María del Pilar Fernández León, que hicieron su estreno en sociedad, últimamente.

Nacimientos.— En la Clínica Santa María ha nacido una hija del señor Hernán Prieto Vial y de la señora Bárbara Edwards de Prieto.

—Un hijo del señor Pedro Chaná Correa y de la señora Paulina Cuevas de Chaná.

En Santo Domingo.— Pasaron el último fin de semana en la Playa Las Rocas de Santo Domingo, las siguientes personas: Eugenio García-Huidobro Fernández y Nora Larraín de García-Huidobro, Juana Bustamante Iñiguez, Andrés Undurraga Riesco y Carmen Ossa de Undurraga y familia, Ramón Ossa Garland y Adriana Olea de Ossa, Víctor Gutiérrez Alliende y Pancha Marín de Gutiérrez, Rafael Jordán Tresno y Paulina Marín de Jordán, Ana María Vildósola, Irene Pérez Yoma, Andrés Prieto Urrejola y Ana María Bunster de Prieto, María Angélica Echeñique Larraín, María José Riesco Bezanilla, Clarisa Larraín Barros, Lucía Castellón Aguayo, María Victoria García-Huidobro de Sáenz, Samuel Ward Latham y María Teresa Undurraga de Ward, Luz María Guzmán Valdés, Manuel Aspillaga Herrera y Amelia Errázuriz de Aspillaga, Arnoldo Hudson y Blanca Swett de Hudson, Eduardo Undurraga Riesco, Ana María Vildósola.

Bautizo.— Ha sido bautizada Paulina, hija del señor Miguel Etchepare Duhart y de la señora Margarita Honorato de Etchepare. Fueron sus padrinos el señor James O'Shea Wilson y la señora Isabel Honorato de Hevia.

De Montevideo.— Ha regresado de Montevideo el señor Fernando Rivera Devoto, Ministro Consejero de la Embajada de Uruguay.

Té en honor de S. A. la Princesa Liliana.— La señora María Peña de Larraín ofreció un té en su chacra de "Lo Fontecilla" en honor de Su Alteza Real la Princesa Liliana, que se encuentra de visita en nuestra capital. A este té asistieron, además, las siguientes señoras: Embajadora de Bélgica, señora de Thysebaert; señoras Ana Lyon de Errázuriz, Elena Errázuriz de Phillips; Francisca Larraín de Prieto, María Teresa Herman de Cuevas, Juana Izquierdo de Alessandri, Marta Alessandri Rodríguez, María Tocornal de Claro, María Cristina Balmaceda de Valdés, Lía Agüero de Balmaceda, Isabel Pereira de Sánchez, Helen Lee Doherty de Lassen, Magda Claro de Lamarca, Regina Claro de Covarrubias, Carmen Eyzaguirre de Riesco, Ana Errázuriz de Montt, Blanca Eyzaguirre Lyon.

COMO EMPEZÓ LA VIDA

La famosa teoría de Darwin sobre la evolución de las especies, todavía no ha permitido contestar la pregunta: ¿Cómo se formó la primera célula de materia viva? La ciencia moderna se está acercando a la imponente respuesta . . . pero aún faltan algunos detalles para descubrir este milagro que surgió de los mares primitivos.

Lea en *Selecciones del Reader's Digest* de febrero cómo hace tres millones de años la Tierra llegó al final de su infancia, y cómo fue que entonces apareció el primer destello de vida. No se pierda Selecciones.

¿CANJEO SUS CUPONES PAC-KITO?

EXAMENES DE REPETICION

Se realizarán tanto en los Colegios Particulares, Liceos Fiscales, en la primera semana de marzo. Para preparar estas pruebas funcionarán desde el 6 de febrero cursos a cargo de Profesores titulados en la Universidad de Chile y en actual servicio en Liceos dependientes del Ministerio de Educación. Valor de los cursos: Eº 6 y Eº 10.

Organización Educacional "Manuel Bulnes". 29 años de labor Educacional. Locales:

AGUSTINAS 1468 — FONO 81481

DIECIOCHO 403 — FONO 80518

OCTAVA AVENIDA 1188 — (Paradero 16 — San Miguel) — FONO 54866

ALFA

La mejor máquina de coser y bordar.

$ 10.000 AL MES

Enrique Palma

ESTADO 30

Sres. DUEÑOS DE GARAJES y EMPRESARIOS

No olviden que

CASA DEL EMBRAGUE

es mejor socio, porque les hace ganar

TIEMPO Y DINERO

Por su embrague viejo le damos un Recambio al minuto.

No olviden su mejor socio.

CASA DEL EMBRAGUE

10 de JULIO 565 Fono 34688

ALAMEDA 2285 Fono 85095

¿Su auto está chocado? Envíelo a nuestros talleres y será bien reparado y pintado. Chorrillos 3828, fono 91022. HOGAR DE CRISTO.

RECORD

FAB. DE PUERTAS, VENTANAS Y PERSIANAS

Standard. Entrega inmediata, precios y calidad. Sin competencia.

ESTUDIAMOS PRESUPUESTOS

CHILOE 3970 FONO 52213 CAS. 1634 PARADERO 8 GRAL. AVENIDA

SAN DIEGO 749 FONO - 66132

LA NACION PRESTIGIOSAS INDUSTRIAS

y ANTILLO ESCOBAR HNOS. LTDA.

MAYORISTAS Y DETALLISTAS EN ABARROTES

GRAN AVENIDA 2649 — FONO 52437

SE UNEN PARA QUE UD.

VIVA GRATIS UN MES

VEA TODO LO QUE PUEDE GANAR CADA SEMANA ENVIANDO SUS CUPONES:

Productos y Mercaderías proporcionados por Antillo Escobar Hnos. Ltda.

Aceite Cruz de Oro	10 litros
Ají Pimentón	1 paquete
Azúcar	18 kilos
Café	1 kilo
Callampas	200 gramos
Canela	2 sobres
Ciruelas secas	1 kilo
Clavos de Olor	2 sobres
Chocolate amargo	¼ kilo
Chuño	½ kilo
Galletas	4 paquetes
Garbanzos	2 kilos
Harina	4 kilos
Huesillos	2 kilos
Lentejas	2 kilos
Maíz	5 kilos
Manteca	1 kilo
Miel de Palma	1 tarro
Porotos	4 kilos
Queso	1 kilo
Queso para rallar	¼ kilo
Sal de cocina	2 kilos
Sal fina	1 kilo
"TE REPITAME"	1 kilo
Yerba	½ kilo
Ampolletas 40 W.	4 unidades
Escobas	1
Escobillas lavar	1
Esponjas acero	2 paquetes
Fósforos	2 paquetes
Jabón Gringo	4 panes
Limpiametales	1 tarro
Papel Confort	8 rollos
Sapolio	1 paquete
Tanax	1 frasco
Velas grandes	1 paquete
Virutilla para pisos	2 paquetes

Productos de la Cía. Molinos y Fideos "CAROZZI"

Un cajón surtido "FAMILIA"

CON:

Cabellos de Angel N.o 1	500 gramos
Canastillitos N.o 98	500 gramos
Codos N.o 35	500 gramos
Dedalitos N.o 23	500 gramos
Fideos Finos N.o 3	500 gramos
Mariposas N.o 79	500 gramos
Mostaccioli rayados N.o 46	500 gramos
Noquis N.o 50	500 gramos
Nutrina	500 gramos
Pastinas glutinadas	250 gramos
Pastinas surtidas	1 kilo
Pomarola	1 tarro
Semola	500 gramos
Tagliatella N.o 88	1 kilo
Tallarines N.o 87	1 kilo
Trenette N.o 7	500 gramos

Productos "NUGGET", distribuidos por Duncan Fox y Co. Ltda.

1 Caja de Cera "Nugget" de 900 gramos.
1 Caja grande de Betún "Nugget" color café.
1 Caja grande de Betún "Nugget" color negro.

Productos "CAYLA BEX", de la Cía. de Alcoholes S. A.

1 Botella de Cognac "Gil Blas".
1 Botella de Anís "Caravanchel"

Productos de la INDUSTRIA PRODUCTOS ALIMENTICIOS S. A.

1 Sobre Sopa de Pollo "IPAL".
1 Sobre Sopa de Carne "IPAL".
1 Sobre Sopa de Cola de Buey "IPAL"
1 Sobre Sopa de Espárragos "IPAL".
1 Sobre Sopa de Camarones "IPAL".
1 Sobre Sopa de Callampas "IPAL".
1 Sobre Sopa de Arvejas con tocino "IPAL".
1 Sobre Sopa de Espinacas "IPAL".
1 Sobre Flan de Chocolate "IPAL".
1 Sobre Flan de Vainilla "IPAL".
1 Sobre Flan de Leche con huevo "IPAL".
1 Sobre Flan de Limón "IPAL".
1 Sobre Flan de Lúcuma "IPAL".
1 Sobre Crema de Espárragos "IPAL".
1 Sobre Crema de Lentejas "IPAL".

Productos de Vinos de Chile S. A. "VINEX"

6 Botellas de Vino Blanco.
6 Botellas de Vino Tinto.

COMPAÑIA CERVECERIAS UNIDAS

12 Pepsi-Cola, tipo Familiar.

Productos "AMBROSOLI" de Ambrosoli y Cía. Ltda.

1 Kilo Caramelos "AMBROSOLI".
1 Flan "ROYAL".
2 Gelatinas "ROYAL", en distintos sabores.
4 Paquetes Maicenita "AMBROSOLI".
4 Budines y Flanes, en sabores surtidos.
2 Tarros Polvos de Hornear "ROYAL", fabricado en Chile, bajo licencia de Standard Brands Inc.
2 Recetarios Polvos de Hornear "ROYAL".

LA NACION y las firmas que han dado forma a este obsequio de tanta importancia para un hogar, no hacen exigencia alguna a los lectores que deseen intervenir en él. Bastará con recortar y llenar el cupón que publicamos aparte, depositarlo en el buzón instalado en el hall de nuestro diario o enviarlo por correo a "CONCURSO VIVA GRATIS UN MES", Casilla 81-D, SANTIAGO. En Valparaíso, los cupones pueden depositarse en el buzón especialmente instalado en nuestra oficina, calle Blanco 1161. El primer sorteo se hará el SABADO 3 DE FEBRERO, a las 13 horas, ante el público que desee asistir.

Cualquier lector de cualquier punto del país puede intervenir en este concurso, con sólo enviar sus cupones a Casilla 81-D, Santiago.

Todas las mercaderías detalladas más arriba serán entregadas al dueño del cupón que resulte favorecido en el sorteo de cada semana.

EL CONCURSANTE PODRA ENVIAR CUANTOS CUPONES DESEE

ULTIMA PAGINA DE ESTA EDICION
Edición de 16 páginas — Precio: E° 0.05

LA NACION

JUEVES 1.o DE FEBRERO DE 1962
SANTIAGO DE CHILE

CAMBIO LIBRE

PAIS	COMPRA	VENTA
EE. UU. de A., cheque	1.470	1.510
EE. UU. de A., billete	1.450	1.525
Argentina, billete	17.50	18.80
Brasil, billete	3.40	4.60
Marco Alemán, billete	360	385
Perú, cheque	53	59
Uruguay, cheque	130	141
España, billete	23	26
Francia, cheque	285	310
Inglaterra, cheque	4.080	4.380
Italia, billete	2.5	2.50
Suiza, cheque	323	360
Oro chileno, $ 100 moneda	31.700	32.300

Informaciones proporcionadas por SWETT Y EYZAGUIRRE, Corredores de la Bolsa, Nueva 2 45 (teléfonos 81279 y 69098.

PALABRAS CRUZADAS

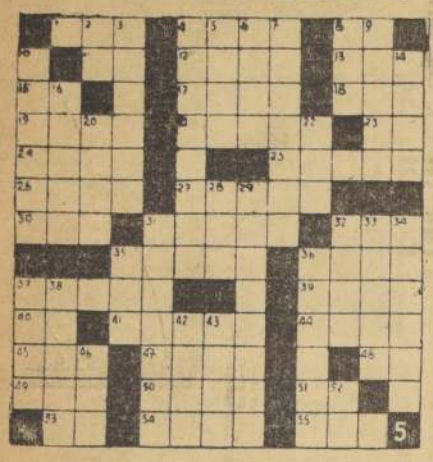

HORIZONTALES

1.—Oxido de calcio.
6.—Salida del Sol o de cualquier astro.
8.—Negación.
11.—Afirmación.
12.—Culpados.
13.—Necio, tonto.
15.—Símbolo químico del bario.
17.—Entregare.
18.—Ente, persona.
19.—Tía en inglés.
21.—Golpe que dan las aves con el ala.
23.—Nota de la escala musical.
24.—Musa de la Historia, a quien la representan sentada o de pie, con un rollo de papel o una caja de libros.
25.—Ninfa de los valles.
27.—Percibir un olor.
27.—Indios.
30.—Cloruro de sodio.
31.—De salir segunda persona del presente.
32.—Una de las doce tribus de los hebreos.
35.—Tensos, tirantes.
36.—Trozo cuadrado de tierra, cubierta de césped, que sirve para hacer paredes y malecones.
37.—En milicia, distintivo de los grados.
39.—Así sea.
40.—Símbolo químico del oro.
41.—Siente compasión.
42.—Semblante faz.
45.—M. N. I. (Inicos).
47.—Río de Alemania, afluente del Fulda.
47.—Escuché.
49.—Tiempo que tarda la Tierra en dar una vuelta sobre sí misma. (Inv.).
50.—Género de mamíferos rumiantes de las regiones boreales que se usan como animales de tiro.
51.—Zapatería Rocafuerte.
53.—Sociedad Anónima.
54.—Oxido de hierro que se forma con la humedad.
55.—Vocal (Pl.).

VERTICALES

2.—Símbolo químico del arsénico.
3.—Ministro de Justicia que precedía con las faces a los magistrados de la antigua Roma.
4.—Pruebas judiciales, juicio de Dios sin combate que se usaban en la Edad Media.
5.—Relativo al Rey.
6.—Cierto tributo que pagaban los judíos.
7.—Cachorros del oso.
8.—Nosotros.
9.—Actúe el cirujano.
10.—Cuadro de madera con alambres paralelos, por los que corren bolas movibles y que sirven para enseñar el cálculo.
14.—Superficie.
16.—Da sullidos.
20.—Labor en hueco hecha en metal precioso y rellena con esmalte negro.
22.—Invierno (Inv.).
28.—N. I. O. (Inic.).
29.—Sintieron deseo de algo.
31.—Camino derecho.
32.—Piedra preciosa.
33.—De esperar.
34.—Ciudad de Francia (norte), a orillas del Escalda, batalla en 1712, ganada por los franceses sobre los imperialistas que puso fin a la guerra de Sucesión de España.
35.—Sirga para atoar.
38.—En Colombia, calabozo estrecho.
37.—Escala musical o de colores.
38.—Provincia de Francia, capital La Rochela.
42.—Río de Alemania y Polonia nace en los montes Sudetes y desagua en el Báltico.
43.—(Guido), pintor italiano, nacido en Bolonia, célebre por la expresión y colorido de su dibujo.
46.—Lo contrario de venida.
52.—Nota de la escala musical.

RESULTADO DEL PUZZLE ANTERIOR

LA INFORMACION QUE UD. NECESITA

SANTORAL

HOY: BRIGIDA.
MAÑANA: Purísima Virgen.

INVESTIGACIONES

Servicio de Investigaciones: General Mackenna-Teatinos .. .. .. (82211)

ITINERARIO DE AVIONES

LAN

JUEVES

SALIDAS: 06.00 horas, vuelo 300, DC-6B, con destino a Punta Arenas, escala en Puerto Montt.

08.00 horas, vuelo 610, DC-3, con destino a Puerto Montt y escalas en Osorno, Valdivia, Temuco y Concepción.

09.15 horas, vuelo 430, DC-3, con destino a Osorno y escalas en Concepción y Temuco.

09.30 horas, vuelo 950, Convair, con destino a Arica y escalas en La Serena, Vallenar, Copiapó, Taltal, Antofagasta, Chiama, Tocopilla e Iquique.

11.00 horas, vuelo 990, DC-6B, con destino a Arica y escalas en Antofagasta e Iquique.

14.00 horas, vuelo 200, DC-3, directo a Ovalle.

17.00 horas, vuelo 902, DC-6B, directo a Arica.

LLEGADAS 15.05 horas, vuelo 903, DC-6B, procedente de Arica, Iquique y Antofagasta.

16.30 horas, vuelo 821, Convair, procedente de Arica, Iquique, Tocopilla, Calama, Antofagasta, Chañaral y La Serena.

17.25 horas, vuelo 641, DC-3, procedente de Castro, Puerto Montt, Osorno, Valdivia, Temuco y Concepción.

17.30 horas, vuelo 301, DC-3, directo de Ovalle.

19.05 horas, vuelo 421, DC-3, procedente de Osorno, Temuco y Concepción.

20.30 horas, vuelo 801, DC-6B, directo de Arica.

21.30 horas, vuelo 901, DC-6B, directo de Punta Arenas.

PANAGRA

JUEVES: JET DC-8, "El Interamericano". Vuelo 30. Llega a las 21.10 horas, procedente de Buenos Aires. Sale a las 22.10 horas, con destino a Nueva York y escalas en Lima, Panamá y Miami.

LLEGADAS Y SALIDAS DE LOS AVIONES DE AEROLINEAS ARGENTINAS EN EL AEROPUERTO DE LOS CERRILLOS (571108 y 571058). SANTIAGO DE CHILE.

JUEVES

JET COMET IV. Llegada del vuelo AR-303, a las 10 horas, de Buenos Aires, con combinación de Londres, París, Madrid, Dakar, Recife y Río de Janeiro.

Salida del vuelo AR-301, a las 17 horas a Buenos Aires, con combinación a Río de Janeiro, Recife, Dakar, Madrid, Roma y Francfort.

FARMACIAS DE TURNO

SEMANA COMPRENDIDA ENTRE EL 27 DE ENERO AL 3 DE FEBRERO DE 1962.

BIO-BIO, M. de Cervantes 630; ITALIANA, San Pablo 2402; LONDRES, San Pablo 4101; FENIX, J. J. Pérez 6110; NAVIDAD, Miguel de Otero 2624; CARRERA, Agustinas 1255; ESPERANZA, Esperanza 38; QUINTA, Nueva Imperial 4498; UNION, Molina 502; LOS CERRILLOS: Los Claveles 6049; SUIZA, San Diego 801; ARAUCO, Arauco 1071; SAN LUIS, Avda. Berlín 773; MILLARAY, Alcanqui 3070; PROGRESO, Avenida María 6702; SAN RAMON, Ecuador esq. Vial; MANUEL RODRIGUEZ, Gran Avenida 8101; REX, 10 de Julio 335; UNIVERSO, Santa Rosa 1500; SEMINARIO, Seminario 101; NUEVA ORIENTE, Príncipe de Gales 6367; SAN LUIS, Román Díaz 655; AMAPOLAS, Eliecer Parada 3032; LOS ORIENTALES, Edo. Castillo Velasco 2478; SANTA MARTA, Poeta Vicente García Huidobro 4065; DOMINICA, Avda. Recoleta 701; UNIVERSITARIA, Avda. Universitaria 787; POPULAR, Vivaceta 1811; PRADO, Independencia 3013; BOLIVAR, Valdivieso 0611; CENTENARIO, Recoleta 2295; URGENCIA (turno permanente), San F... 73.

FARMACIA DE TURNO
Permanente hasta la una de la madrugada
Andrade

BOMBEROS

Comandancia en Santo Domingo 978 . 61171
(Cuerpo de Niñas)
Comandancia en Antonio Varas 2778, teléfono 40032
(Cuerpo de San Miguel)
Comandancia, Gran Avenida 47707 . 53026

ITINERARIO DE TRENES

NORTE

Automotor: La Calera-La Serena. Sale de La Calera los jueves y domingos a las 10 horas. Los domingos comoina en La Serena con automotor a Chañaral.

Automotor: La Calera-La Serena. Sale de La Calera, diariamente, a las 22.30 horas. Los jueves combina en La Serena con automotor a Chañaral.

Directo: La Calera-Iquique. Sale de La Calera los domingos a las 10.30 horas.

Ordinario: La Calera-Iquique. Sale de La Calera los jueves a las 10.30 horas.

Ordinario: La Calera-Antofagasta. Sale de La Calera los sábados a las 10.30 horas.

Mixto: La Calera-Coquimbo. Sale de La Calera los lunes, miércoles y viernes a las 23 horas.

SUR

Flecha del Sur: Santiago-Puerto Montt. Sale de Alameda los martes, jueves y sábados a las 7 horas.

Automotor: Santiago-Linares. Sale de Mapocho, diariamente, a las 7.40 horas.

Ordinario: Santiago-San Rosendo. Sale de Alameda, diariamente, a las 8 horas, con combinación a Talcahuano y Temuco.

Ordinario: Santiago-Pichilemu. Sale de Alameda, diariamente, a las 8.30 horas.

El Penquista: Santiago-Concepción. Sale de Alameda diariamente a las 10 horas, con combinación a Temuco.

Automotor: Santiago-Talca. Sale de Mapocho, diariamente, a las 13.45 horas.

Ordinario: Santiago-Talca. Sale de Alameda, diariamente, a las 14 horas.

Ordinario Santiago-Curicó. Sale de Alameda, diariamente, a las 16.30 horas.

El Directo: Santiago-Temuco. Sale de Alameda, los lunes miércoles y viernes, a las 18 horas, con combinación a Puerto Montt.

Automotor: Santiago-Talca. Sale de Mapocho, diariamente, a las 19.30 horas.

Flecha Nocturna: Santiago-Puerto Montt. Sale de Alameda los martes, jueves y sábados, a las 20.45 horas.

El Valdiviano: Santiago-Valdivia. Sale de Alameda, diariamente a las 21.30 horas, con combinación a Puerto Montt.

El Nocturno: Santiago-Concepción. Sale de Alameda, diariamente, a las 22.30 horas.

A VALPARAISO

Expreso: Diarios. Salen de Mapocho a las 7.45, 10.15, 11.45 y 17.45 horas.

Expreso: Sábados. Sale de Mapocho a las 16 horas.

El Rápido Diario, excepto sábados. Sale de Mapocho a las 19 horas.

Expreso: Domingos. Sale de Mapocho a las 22 horas.

Ordinarios: Diarios. Salen de Mapocho a las 8.30, 14.05 y 20 horas.

Extravío de TITULO DE ACCIONES

Habiéndose extraviado el TITULO N.o 26 por cinco acciones de la Empresa Periodística "La Nación", S. A., emitido el 14 de junio de 1944 a favor del Sindicato Profesional Mixto de "La Nación", queda nulo y sin valor, por haber sido dado el aviso correspondiente.

Informaciones Comerciales

Proporcionadas por Swett y Eyzaguirre, Corredores de la Bolsa

MERCADO BURSATIL

Bastante activo y con sus precios de alza ahora el mercado bursátil en el día de ayer, produciéndose en la primera jornada operaciones de bastante interés en Vapores, Papeles y Cartones, Cervecerías, C. Melón, Banco de Chile, Compañía Industrial y Madeco. En la segunda sesión se vio el mercado poco más ofrecido, pero siempre manteniendo su ritmo de actividad.

El Oro Físico amanecía operándose a 33 escudos, para a continuación declinar y cerrar transacciones a 32 escudos, experimentando una fuerte baja en su cotización.

Los Bonos Hipotecarios con operaciones de cierta mención en los Bancos del Estado, 10.6 por ciento quedaron débiles en sus precios.

El volumen de operaciones ascendió a 692.381 acciones en Santiago, 92.959 acciones con Valparaíso y nominales en bonos, 32.630 escudos. El cierre acusó 26 alzas contra 14 bajas, tendencia sostenida.

Cierre oficial de la Bolsa de Comercio a las 13 horas de hoy.

ORO, 32 t

BONOS-E° NOMINALES

D. Interna 7-1, 84 c
Garantía 7-1, 84 c
Paviment. 7-1, 84 c

MUNICIPALES

Casino V., 7-2, s/c.
Casino V., 8-1, s/c.
Mun. Viña 7-1, s/c.
Mun. Viña 8-1, s/c.
Mun. Valp. 7-1, s/c.
Mun. Stgo. 7-1, s/c.
Mun. Stgo. 7-2, s/c.
Mun. Stgo. 8-1, 50 n

BONOS HIPOTECARIOS

B. Estado 6-3/4, 72 n
B. Estado, 10-6, 72 t
Hip. Ch., 6-1, 52 t
Hip. Ch., 10-6, 69 c
Hip. Valp., 6-1, 50 n
Hip. Valp., 8-1, s/c.
Hip. Valp., 10-6, 75 c

BANCARIAS

Central, 2.900 n
Concepción, 13 c
Com. Curicó, s/c.
Continental 7 n
Crédito 113 n
Chile, 235 v
Edwards, 41 t
Español, 140 t
Hipotecario, 84 t
Israelita, 130 c
Italiano 15 1/2 c
Nac. Trabajo, 11 n
Osorno, 125 t
Panam., 6 3/4 n
Sudam., 25 t
Talca, 26 v

MINERAS

Andacollo, 2 n
Arica, s/c.
Atacamquil., 9 1/2 n
Cachiruyo, s/c.
Chañaral, 1 3/4 e
C. Grande, 98 n
Condoriaco, s/c.
D. Punta, 9 1/2 n
Disputada, 21 1/2 n
Espino, 5 c
Gallegillos, s/c.
Huanchaca, s/c.
Lota, 4 n
Mangaras, 114 1/4 n
Merceditas, 1 n
Monserrat, 3 n
Ocuri, 39 1/2 n
Opiole, 38 n
Oruro, 72 n
Patiño, s/c.
Presidenta, 3 n
P. de Lobos, 2 3/4 n
S. Hoschild, s/c.
Otwager, 10 n

MINERAS

Tamera, 3 3/4 t
Tocopilla, s/c.
Totosal, 20 n

AGRICOLAS Y GANADERAS

Agr. Chil. 2 1/2 n
Agr. La Peña, s/c.
Amavesa, 34 n
Ainda, 800 n
Bío-Bío, s/c.
Carempang., 2 1/2 n
Clines, 120 n
Colcura, 8 3/4, t
Copihue, 5 t
Champ. Valdivieso, s/c.
F. Chileno, 4 1/2 n.
Frut. Sud Am., 22 n
Gente Grande, 35 n
H. Negrete, s/c.
L. Blanco, 125 v
La R. Sofruco, 120 t
Quilleñco, s/c.
Rupanco, 34 t
Sacol, s/c.
T. del Fuego, 37 1/2 t
V. Chacab., s/c.
Ventanas Hda. Las, s/c.
Viníicola del Sur, s/c
Viña C. Vía Blc., s/c.
Viña C. y Toro, 17 t

SALITRERAS

A. Lautaro, A, s/c.
A. Lautaro, B, s/c.
A. Lautaro, C, 53 t
Iquiq. Port., 5 1/2 n
Perlett, s/c.

TEXTILES

Caupolicán, 3 1/2 c
Chatex, 3 3/4 n
Chiteco, 4 1/2 n
Divesa, 6 1/2 n
Fabriliana, 100 n
Freg., 34 c
Lino, s/c.
P. Bellav., 52 3/4 c
P. Bío-Bío, s/c.
P. Concepción, s/c.
P. Tomé, 16 1/2 n
Rayonhil A, 4 1/4 n
Rayonhil B, s/c.
Sacos Fáb. Nac., s/c
Said, s/c.
Sedamar, 2 n
Sedylan A, 1 1/8 n
Sedylan B, s/c.
Sumar, 25 t
Tej. El Salto, Liq., 2 1/2 c
Tej. Tigre, s/c.
T. Andino, s/c.
T. Progreso, 3 c
T. Viña, 1 3/4 n
Vestex, 15 n
Yarur, 65 t

INDUSTRIALES Y VARIAS

A. Graham, 4 1/2 n
Arrocera EGA, 9 n
Ar. Miraflores, s/c.
Arrocera del Sur, s/c
Arrozal, s/c.
Arroz. Tucapel, s/c.
Asa. C. Alegre, s/c.
Asc. Mecánicos, s/c.
Asc. Nacional, s/c.
Asc. Valparaíso, s/c.
Beta, Instituto, s/c.
Bisa, 3 1/4 c
Blundell, s/c.
Bolsa de Com., s/c.
B. de Valores, s/c.
Cechantún, s/c.
Carozzi, 10 c
Caucho Menuf., s/c
Cristal Chaillos, s/c.
Cervecerías, 83 c
Cicoma, 8 1/2 n
Cimas, s/c.
Cindec, s/c.
Cintolesa, s/c.
Cinrano, s/c.
C. de Golf, 18.000 n
C. Hípico, 110.000 t
C. de Pisos, 3.400 n
Codina, 131 n
Cocosa, s/c.
Cola, 182 c
Colorantes, 6 1/2 n
Cía. Ind., 7 1/8 t
Comunic., s/c.
Conficular, s/c.
Copec X Emisión, 34 1/2 t
Corchera, s/c.
Costaval, s/c.
Covalpo, s/c.
Cristalerías Ch., 8 3/4 t
Crist. Giraudo, s/c.
Ch. Cons. Invera, 123 n
Chilecitra, 40 n
Chinchillas, s/c.
Chiprodal, 88 n
Distrib. T., s/c.
Ed. Pacífico, s/c.
Elec. del Litoral, s/c
Elec. Sid. Valdivia, s/c.
Electromet., 26 n
Elect. Ind., 12 c.
Emaica, s/c.
Emb. Andina, 120 t
Estab. Educac., s/c.
Estab. Nobis, s/c.
Est. Químicos, s/c.
Exp. Maderas, s/c.
FANAC, 16 1/8 n
F. Quim., 2 7/8 t
Farbian, s/c.
Fer. Agric., s/c.
Fer. Reg. Ranc., s/c
Fer. U. San Vicente, 2 1/8 n
Fertilizantes, 17 n
FISCK, s/c.
Fosf. de Chile, s/c
Fósforos, 22 n
FOX S. A., s/c.
Gas de Antof., 7 n
Gas de Conc., 87 n
Gas de Santiago 18 3/4 n
Gas de Talca, 10 n
Gas de Valpso., 15
Gas de Valparaíso, 15 1/2 c
Guevara y Cía., s/c.
Gleisner, s/c.
Habecoma, s/c.
Haverbeck, s/c.
Hip. Chile, 33.000 n
Hoffman, s/c.
Hotelera, s/c.
Hucke Hnos., 34
Implates, 6 1/2 n
INDEFI, s/c.
Ind. Andes, 24 n
Ind. Bellavista, 10 v
Ind. Varias, 4 1/8 n
Ind. y Com. Blapel, s/c.
INCOM, s/c.
Inm. Esmeralda, s/c.
Inm. D. Portales, s/c
Inm. Las Condes, 4 1/2 c
Inm. Huelén, 265 n
INSA, 72 1/2 t
Interam., 2 n
Intercoeánica, 34 v
Lab. Geka, s/c.
Lab. Petrizzio, s/c.
La Rural, 14 1/2 v
Lech. del Sur, s/c.
Lefersa, 8 1/2 n
Loza de Pecoy, 13 c
Lucchetti, 3 1/2 n
Mac Kay, 15 5/8 n
Melón: Empresas Ind. 111 1/2 t
Mol. Estrella, s/c.
M. El Globo, 9 1/2
Mol. Koster, 9 1/2 n
Mol. Pérez Cotapos, s/c.
Mol. Cristóbal, 5 n
MOSSO, 12 n
Muelles, 2 1/4 n
Musalem Hnos., s/c
Marinetti, 29 n
N. Araúco, 8 OCV
N. Coronel, 9 3/4
Nochipa, s/c.
Nieto y Cía., s/c.
Ovolín, s/c.
Osiemo, s/c.
P. Panadera, s/c.
P. y Chrt., 39 1/2 e
Pascal y Cía., s/c.
Perlina S. A. I., 6 n
Pesq. Iquique, s/c.
Philco Chile, s/c.

TRANSACCIONES

B. Nacn. E° 52.620
Cro. 60.300
Acca. Stgo. 692.261
Acca. Valp. 92.959

por tonelada — Precio del cobre en Londres —. F Larg.

PRIMERA RUEDA		SEGUNDA RUEDA
£ 226.0.0 Comp.	Disponible	£ 236.10.0 Comp.
233.5.0 Vend.		236.15.0 Vend.
1.0.0 Alza	Fluctuación	1.10.0 Alza
233.5.0 Comp.	A 90 días	233.15.0 Comp.
233.10.0 Vend.		234.0.0 Vend.
1.0.0 Alza	Fluctuación	0.10.0 Alza
Firme	Tendencia	Firme
1.000 Tn. Largas	Ventas	1.150 Tn. Largas

Así Atendemos al Público

Será acentuada la vigilancia policial en barrios y comunas

Pese a la escasez de personal que tiene Carabineros

Son numerosos los barrios que carecen de una adecuada vigilancia policial y ello se debe, principalmente, a la escasa dotación de Carabineros con que cuenta la capital.

En relación con el problema específico de la calle Monseñor Edwards, de la comuna de Ñuñoa, se nos informa que tanto el alcalde como las juntas de vecinos se vienen preocupando desde hace tiempo de obtener de las autoridades de Carabineros el aumento de dotación para resguardar en mejor forma los bienes y la vida de los habitantes, y la dificultad principal es la que señalamos.

Calle del Barrio Alto, preferida por los ladrones

Es costumbre que en esta época veraniega se produzcan repetidos robos en casas particulares, aprovechándose los ladrones de la ausencia de sus moradores. Con tal motivo, es habitual, antes de abandonar la capital, dar aviso a Carabineros del sector, desde donde se encargan de vigilar las casas desocupadas.

Pero, la comuna de Ñuñoa vive perpetuamente víctima de las andanzas de estos ladrones nocturnos, en verano e invierno.

Terminará esta situación.

Para suplir esta falta de personal, se ha intensificado el servicio de Radiopatrullas, que realiza una constante labor de ronda y vigilancia en los más apartados rincones de la ciudad, efectuando frecuentes batidas de elementos indeseables.

Carabineros, como es del dominio público, realiza su difícil y no siempre comprendida tarea, con esfuerzo, sacrificio y ejemplar abnegación, pero en realidad sus medios, tanto humanos como materiales, pese a ser notablemente eficientes, no permiten cubrir en su totalidad la extensa área de la ciudad y principalmente aquellos sectores ubicados en la periferia que es donde la delincuencia tiene sus centros de acción más activos.

Sin embargo, se nos informó ayer que la reclamación de los vecinos de Ñuñoa será atendida en forma preferente por Carabineros y ya se han impartido las instrucciones del caso para que ese sector cuente con una mayor vigilancia policial.

Cartas al Director

Agradecimientos al Hospital San Juan de Dios

El suscrito no puede dejar de manifestar sus sentimientos de gratitud en esta oportunidad en que todos llenos de optimismo empezamos un nuevo año de vida confiados en la buena voluntad de nuestros semejantes. Y más aún, por tratarse del abnegado personal del Hospital San Juan de Dios, donde en todo instante he encontrado la mejor atención médica, esmerado y sacrificado cuidado de sus enfermeras y auxiliares, quienes, con trato amigable, han aliviado mis dolores, tanto durante los días interminables, como durante las eternas noches.

El señor Director General del Servicio Nacional de Salud podrá sentirse orgulloso de contar entre sus ayudantes o subalternos, con funcionarios como los doctores señores Campero, Pizarro, Contreras, León y varios otros, que junto a los nombrados han sabido cuidar mi delicada salud, dándome esperanzas con sus exitosas operaciones, como también una especial atención.

En todo momento, junto al personal del sector C. de Cirugía, sin excepción, han prodigado a este penquista enfermo toda clase de atenciones y cuidados, que no encuentro palabras para agradecer en toda su extensión.

Es por ello que molesto la atención del señor Director del Diario LA NACION para que se sirva hacer pública mi carta en la cual manifiesto mis sinceros agradecimientos y reconocimiento a este hospital y su esmerado personal.

A todos ellos dedico de todo corazón estas frases que en sí, lo dicen todo.

"Gloria a Dios en las alturas y paz en la tierra a los seres de buena voluntad y nobles sentimientos."

De usted atentamente.

Luis Rifo Hedríguez, carnet 124111. Concepción.

PINCUS
MONEDA 1037.
FONO 68244 - 5160
OPTICO DIPLOMADO EN CHILE Y EUROPA

AVISO

María Vera vda. de Palacios, domiciliada en Zapallar, propietaria del Taxibús marca Chevrolet, modelo 1961, está solicitando recorrido ante la H. Junta Departamental Reguladora del Tránsito de Petorca (La Ligua), desde Zapallar a La Ligua y viceversa, con el siguiente horario:

Salida de Zapallar diariamente a las 8 horas. Llegada a La Ligua a las 9 horas. Regreso a las 12.15 horas, llegada a Zapallar a las 13.15 horas.

Se publica este aviso de acuerdo con el artículo 5.o del Decreto N.o 121, del 28 de febrero de 1957 (Reglamento Concesiones de Recorridos).

OFICINA MATRIZ — SAN PABLO 1130

Gran Remate de Ropa: HOY, de 9.30 horas adelante.

Prestamos concedidos en MAYO y vencidos en NOVIEMBRE de 1961.

	Numeración Pólizas — Inicial	Terminal
ROPA	15.872	26.388

HAY: Cortes de casimir nacionales e importados, ternos nuevos y usados, cortes de seda, lana y algodón, ambos pantalones, vestones, sobretodos, camisas, zapatones, etc. Batas, trajes dos piezas, manteles, sábanas, colchas, cortinas, ropa interior, etc.

PAGO AL CONTADO — ENTREGA INMEDIATA

CAJA DE CREDITO POPULAR

VIA SUR LIMITADA

BUSES PULLMAN Y DE PRIMERA CLASE

SAN FERNANDO — CURICO — MOLINA — TALCA — LINARES — PARRAL — CAUQUENES (MAULE) — SAN CARLOS — CHILLAN — CONCEPCION — TALCAHUANO — LOS ANGELES — MULCHEN — COLLIPULLI — ANGOL — VICTORIA y TEMUCO.

Encomiendas, Giros y Reembolsos: Fonos 74849 y 67014.
VENTA DE PASAJES: TELEFONOS 68623 y 74849.

SAN DIEGO ESQ. PLAZA ALMAGRO

KID DINAMITA — POR SAM LEFF

DICK TRACY — POR CHESTER GOULD

RAMONA — POR JORGE PALACIO

TARZAN — Por Edgard Rice Burroughs