PINOCHET VIAJARA EN MARZO AL ASIA

• Aceptó invitación del Presidente de Filipinas
• También visitará Fiji

El Presidente de la República, General Augusto Pinochet Ugarte, realizará una visita a la República de Filipinas entre los días 24 y 28 de marzo próximo.

Así lo informa un comunicado oficial del Ministerio de Relaciones Exteriores, el cual añade que el Primer Mandatario también visitará el Estado de Fiji, entre los días 22 y 24 del mismo mes.

La declaración de la Cancillería es del siguiente tenor:

"El Presidente de la República de Filipinas, Excmo. Señor Ferdinand E. Marcos, ha formulado una invitación oficial para que S.E. el Presidente de la República, General Augusto Pinochet Ugarte, acompañado por la Primera Dama, señora Lucía Hiriart de Pinochet, efectúe una visita de Estado a ese país. S.E. ha aceptado complacido esta invitación y la visita se realizará entre los días 24 y 28 de marzo próximo.

"Se trata del primer viaje oficial que efectúa un Presidente de Chile a un país del continente asiático.

"La presencia del Presidente Pinochet en esa nación amiga permitirá confirmar el propósito de nuestro país de impulsar en forma real y efectiva nuestras relaciones con las naciones de Asia, entre las cuales Filipinas ocupa un lugar importante.

"Chile y Filipinas comparten valores culturales y espirituales que se originan en su común vinculación histórica con España. Como ribereños del Océano Pacífico coinciden, además, en la fundamental tarea de desarrollar el comercio, la navegación y las comunicaciones de toda índole en este gran ámbito marítimo, llamado a ser un vital centro de gravedad en las relaciones internacionales del siglo venidero.

"Dentro de este contexto transpacífico, el Presidente Pinochet también ha aceptado, con especial agrado, la invitación de Fiji, para visitar oficialmente esa nación en el curso del viaje anunciado. Así, se prevé que S.E. permanecerá en Suva, capital de Fiji, entre los días 22 y 24 de marzo".

RELACIONES DESDE 1947

Chile y Filipinas establecieron relaciones diplomáticas en 1947. El Gobierno chileno nombró Cónsul General Honorario en Manila en 1952, y diez años más tarde ambos gobiernos decidieron intercambiar misiones a nivel de Embajadas.

En 1963, Filipinas acreditó en Santiago su primer Embajador Concurrente, Luis Monteño Salcedo. Por su parte, Chile designó como Embajador en Filipinas al diplomático Roberto Suárez Barros.

En la actualidad, la Embajada de Chile en Manila está dirigida por el Vicealmirante en Retiro Charles Le May Délano, y Filipinas mantiene a un Cónsul en Santiago, Loris Coudjunjan.

EL CRONISTA

AÑO V Nº 1.595. SANTIAGO DE CHILE, MARTES 12 DE FEBRERO DE 1980. PRECIO $ 10

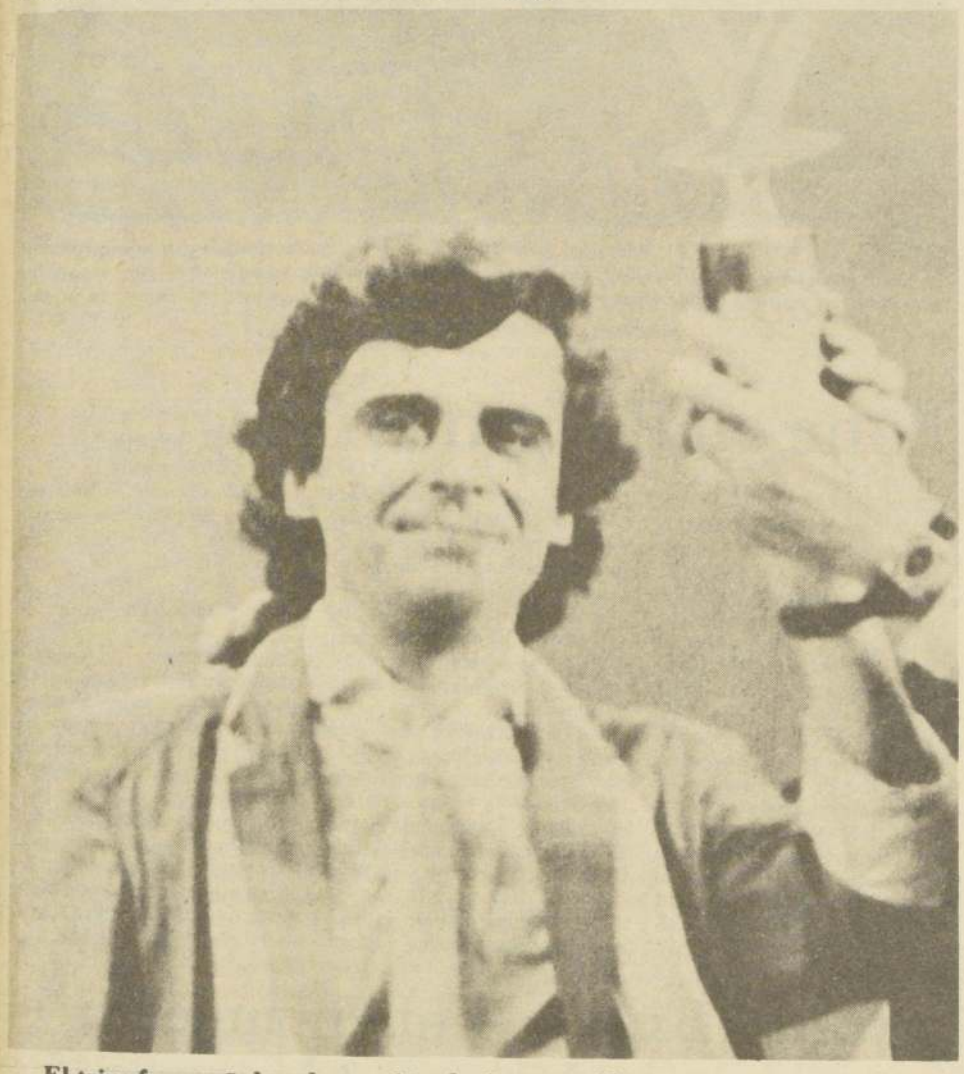

El triunfo español en la canción de Augusto Algueró, interpretada brillantemente por Juan Sebastián, dejó felices a los ganadores, al jurado y público. (Telefoto Vía Unifax).

El chileno Labra, mejor intérprete

Ganó España

"¡Gracias, Chile!", gritó en los camarines Juan Sebastián, el intérprete de "Dudando, dudando", el tema de Augusto Algueró que obtuvo anoche la Gaviota de Plata como la Mejor Canción del Vigésimo Primer Festival de la Canción de Viña del Mar.

El veredicto se conoció antes que la Quinta Vergara y el país. Aproximadamente a las 23.30 horas la decisión del jurado se comunicó a los periodistas que cubrieron las informaciones del evento.

De inmediato se desató una carrera por conseguir primero las declaraciones del intérprete y el autor de la canción triunfadora. La carrera se transformó inmediatamente en una batahola indescriptible.

En medio de los focos de las cámaras de televisión, los flashes de los reporteros gráficos, micrófonos y periodistas ansiosos de captar las primeras expresiones del triunfador, éste señaló feliz y emocionado: "Gracias a Chile y a Viña del Mar, siento en este momento una alegría inmensa y no sé si podré cantar cuando suba al escenario".

Entre decenas de preguntas formuladas al mismo tiempo añadió que en ese momento sentía todo el placer y la alegría que le brindaba saberse el ganador, volviendo a dar gracias nuevamente al público chileno.

"Soy —continuó diciendo mientras llegaban más periodistas y personas que querían felicitarlo— el hombre más feliz del mundo en este momento. Es muy difícil describir lo que siento, pero SU MAJESTAD EL PUBLICO hizo que la canción ganara la Gaviota de Plata".

LLEGA ALGUERO

En ese momento y abriéndose dificultosamente paso entre un mar humano, llegó hasta el lugar Augusto Algueró. Ambos se abrazaron emocionados y Juan Sebastián le dijo una expresión muy castiza al autor del tema español: "¡La que te parió!".

Algueró señaló también que el triunfo de "Dudando, dudando" se lo había otorgado el público. "Estoy muy feliz y tenía mucha fe en la canción. Al público se lo debemos todo pues nos brindó su apoyo desde la primera vez y lo que permitió que ganara".

(Pasa a las páginas centrales)

V FESTIVAL

EL CRONISTA EN DIRECTO DESDE VIÑA DEL MAR

En páginas 13-14-15-16-17-18-19-20

HOY: Las Aceptadas por el SAFE

RENUNCIA ABEL ALONSO

(Informaciones Pág. 23)

POLLAVERANO
Sorteo 17 Febrero

12MILLONES
2 PREMIOS de 1 MILLON
10 PREMIOS de 500 MIL

Polla
CHILENA DE BENEFICENCIA

Por el viejo mundo...

Atentado en Irlanda

Belfast

Dos policías murieron en Irlanda del Norte, cuando el camión armado donde viajaban voló al pasar sobre un terreno minado, cerca de la frontera con la Republica de Irlanda.

Otros policías que viajaban en un automóvil a pocos metros más adelante del camión escaparon con heridas.

Ambos vehículos realizaban una patrulla de rutina en la línea fronteriza, sobre la carretera entre Lisnaskea y Roslea, a 110 kilometros al suroeste de Belfast.

La policía acusó al grupo guerrillero IRA (Ejercito Republicano Provisio nal Irlandés) que llevó a cabo en el pasado hechos similares con minas en la misma zona. (Latin Reuter)

Magnates Fugitivos

Roma

La policía busca a tres italianos, magnates de los negocios inmobiliarios, que han desaparecidos adeudando cientos de millones de dólares, en uno de los mayores casos de quiebras que se recuerde en el país.

Una corte romana emitió el viernes las órdenes de arresto contra los hermanos Caltagirone Gaetano, Francesco y Camilo que controlaban un fuerte imperio de empresas constructoras e inmobiliarias, pero hay certeza de que abandonaron el país.

Hasta ahora, 29 de sus compañías fueron declaradas en bancarrota. (Latin Reuter)

Cerrada Central Nuclear

Bradwell, Gran Bretaña

Una planta nuclear que demandó una inversión de 158 millones de dólares fue cerrada debido a defectos en el sistema de enfriado.

Un vocero de la Junta Central de Generación Eléctrica dijeron que se encontraron fallas en el sistema de enfriado que lleva anhídrido carbónico desde el núcleo del reactor al sistema que genera vapor para las turbinas.

Se informó que no hay peligro de contaminación y que la provisión eléctrica no resultará afectada por el cierre porque se compensará con la producción de otras centrales de energía.

Se cree que los trabajos de reparación tomarán varios meses. (UPI)

Matan a Policía

Barcelona

Un policía de 60 años fue asesinado en Hospitalet de Llobregat, muy cerca de Barcelona, por tres desconocidos, dos hombres y una mujer, que le efectuaron varios disparos a quemarropa.

El policía, Francisco Ventura, estaba de turno de guardia en el Juzgado Municipal, cuando llegaron los desconocidos con el pretexto de llevar un termo de café a uno de los detenidos en el edificio. Al facilitarle el paso le dispararon. Ventura proporcionó la versión en el hospital donde le ingresaron, donde murió dos horas después a consecuencia de las graves heridas recibidas.

Ventura es la vigésimo séptima victima del terrorismo en España en este año (DPA)

Condenaron a 3 ex Nazis

Colonia, Alemania Federal

Un Tribunal de Colonia sentenció a tres ex miembros de la SS, (Policía Secreta Nazi) a penas de hasta 12 años de cárcel, por complicidad en el asesinato de millares de indios deportados de Francia durante la Segunda Guerra Mundial.

La pena mayor fue aplicada a Herbert Martin Hagen, un ex asistente del Jefe de la SS en Francia, y director de un departamento de la Gestapo en Paris.

Quien fuera Jefe de la Gestapo en París, Kurt Lischka, fue condenado a 10 añós, y un ex sargento de la SS, Ernest Heinrichsohn, a seis años de prisión. (Latin Reuter)

Pacifistas Discrepan

Londres

La norirlandesa Betty Williams, Premio Nobel de La Paz y fundadora del Movimiento Pacifista Norirlandés, se separó de sus correligionarios, que se hayan especificado los motivos.

Un miembro del directorio de la Organización Pacifista "Peace People", Ciaran McKeown, indicó que Betty Williams, que en el verano de 1976 inició el Movimiento Pacifista con Mairead Corrigan, quiere disponer de más tiempo para dedicarle a la familia.

Según informaciones periodísticas, el jueves abandonó una sesión del directorio en que manifestaron discrepacias.

McKeown se negó a aclarar si el presidente de la organización Peter McLachlan, había sido requerido a presentar la dimisión. (DPA)

Dinamitada sede política y bloqueados aeropuertos

Comunistas Instigan Desórdenes en Turquía

Esmirna (Turquía)

Militantes izquierdistas bombardearon la sede del gobernante Partido de la Justicia y sostuvieron combates callejeros con la policía en esta ciudad.

Tres enmascarados irrumpieron en las oficinas partidarias y obligaron a los presentes a abandonarlas, dijo la policía.

Los intrusos lanzaron varias bombas al interior del edificio y colgaron un cartel en el exterior diciendo que "el partido de la justicia es el defensor de los torturadores y los explotadores".

Dirigentes de la agrupación informaron que los artefactos estallaron causando grandes daños, pero no heridos.

Fuentes policiales dijeron que el proscrito Partido Comunista, operando desde Berlín, y otros grupos izquierdistas eran responsables por el atentado.

En Ankara, el Primer Ministro Suleiman Demirel calificó a los atacantes como "bandidos" y advirtió a aquellos que "intentan convertir a Turquía en otra Corea, Afghanistan o Cuba van a sufrir".

En Esmirna, un puerto sobre el Egeo que es la única ciudad de Turquía libre de la ley marcial, se produjeron también disturbios en los suburbios.

Un policía que resultó herido cuando cientos de pobres se lanzaron a la calle en apoyo de los militantes murió ayer, dijeron las autoridades.

Los extremistas bloquearon la ruta hacia el aeropuerto de la ciudad construyendo barricadas y quemando neumáticos, dijeron testigos, y despachos periodísticos informaron de brotes de violencia entre sediciosos y policías en dos distritos de los suburbios de la ciudad.

En Karabaglar, los militantes encendieron hogueras a lo largo de la ruta hacia el centro de la ciudad y dispararon contra la policía que llegaba a limpiar la carretera. Informes oficiales indicaron que un policía y "docenas" de sediciosos resultaron heridos.

En Cigli Cimentere, donde el domingo estallaron disturbios, los militantes continuaban dentro de una fábrica textil de propiedad del estado rodeada por fuerzas de seguridad.

Los izquierdistas abrieron fuego ayer contra un vehículo de la policía de esta ciudad, iniciando disturbios callejeros donde cientos de personas pobres apedrearon a la policía y construyeron barricadas para ayudar a escapar a los militantes, que se refugiaron en la fábrica, de la que muchos habían sido despedidos recientemente.

(UPI)

FUERTE VICTORIA.— El líder del grupo marxista rhodesiano de nacionalistas negros escapó ileso por segunda vez de un atentado. Una poderosa bomba accionada por control remoto estalló al paso de su automóvil, provocando un orificio de tres metros de diámetro en la ruta pavimentada. (RADIOFOTO UPI UNIFAX).

Rhodesia

Atentado Pone en Peligro la Tregua

Salisbury

La frágil tregua que cobró vigencia hace seis semanas, en Rhodesia enfrenta su más grave amenaza tras el nuevo atentado contra el líder nacionalista Robert Mugabe y el creciente enfrentamiento entre el jefe guerrillero y el gobernador británico, Lord Soames.

Mugabe, de formación marxista, escapó a la muerte por pocos segundos cuando una poderosa bomba accionada por control remoto estalló tras el paso de su automóvil.

La explosión provocó un agujero de tres metros de diámetro en la ruta pavimentada. Este es el segundo atentado contra Mugabe en cuatro días y en ambos resultó ileso.

Ninguna organización se responsabilizó por el atentado que, según un vocero de la policía hubiera hecho pedazos el automóvil si la bomba hubiera sido detonada unos pocos segundos antes.

Las versiones sobre el incidente, que tuvo por escenario las cercanías de la norteña ciudad de Victoria, llegaron a Salisbury poco antes que Lord Soames anunciara a través de un vocero que prohibió a uno de los principales colaboradores de Mugabe, Enos Nkala, participar en la campaña electoral previa a las inminentes elecciones que conducirán a la independencia de esta colonia británica.

La decisión del gobernador provocará con certeza la reacción de Mugabe y de los guerrlleros establecidos en los centros de agrupamiento monitoreados por los efectivos de la mancomunidad británica (Commonwealth).

Cerca de 22.000 guerrilleros, de los cuales 17.000 tienen a Mugabe por líder, fueron alojados en esos centros y vigilados por pequeñas unidades de la Commonwealth.

Aunque Nkala no perdió su calidad de candidato, no podrá intervenir en la campaña en su región natal de Matabele, en el sector meridional de Rhodesia, en las elecciones previstas para el 27 y 29 de febrero.

La iniciativa de Lord Soames es la primera para erradicar lo que calificó de "creciente campaña de intimidación y violencia política" por parte del Partido Unión Nacional Africana de Zimbabwe, frente patriótico (Zanu-Pf) que lidera Mugabe. El dirigente nacionalista rechazó la acusación del gobernador.

Las noticias del atentado contra Mugabe y la prohibición sobre las actividades de Nkala provocaron una ola de aprehensión entre los guerrilleros quienes están convencidos de enfrentar una campaña en su contra orquestada por Lord Soames, comentaron fuentes nacionalistas.

En una entrevista publicada en el semanario Der Spiegel de Alemania Federal, Mugabe se hizo eco de la opinión de sus guerrilleros afirmando que Lord Soames está manipulando la situación política en Rhodesia.

Dijo que esa opinión se basa en el tratamiento que reciben las fuerzas guerrilleras, congregadas como si se hubieran rendido, mientras los efectivos rhodesianos y sus "cómplices" están en libertad.

OTRO ATAQUE

Un dirigente del partido político de Robert Mugabe y su esposa fueron muertos al ser lanzadas cuatro granadas de mano contra su hogar en el sudeste del país, según informó el Gobierno.

Un comunicado oficial dijo que además una tercera persona resultó gravemente herida, en el ataque perpetrado en el municipio africano de Chipinga, en el sudeste de Rhodesia. (Latin-UPI).

Nuevas Bajas en Enfrentamiento en el Sur del Líbano: 3 Muertos

Tel Aviv

Guerrilleros palestinos cañonearon áreas cristianas del su del Líbano, y aparentemente pusieron una bomba en la población israelí de Petah Tikva, en acciones que causaron el mayor número de bajas en meses.

Las explosiones de bombas y el fuego de artillería causaron la muerte de por lo menos tres personas y cinco heridos en la aldea sureña libanesa de Deir Mimaas, dijo el comando militar. Por su parte, la radio israelí anunció que cuatro personas murieron y otras cuatro resultaron heridas.

La milicia cristiana devolvió el fuego. Su jefe, el mayor Saad Hadded, pidió al Primer Ministro israelí, Menahem Begin, que cumpla su promesa de asistir a los libaneses cristianos, enviando ayuda militar.

El estallido de una bomba que había sido colocada en un tacho de basura en una parada de omnibús en Petah Tikva, dejó heridas a 10 personas, una de ellas de gravedad, en la segunda explosión de ese tipo que ocurre en Israel en ocho días, informó la policía. Una explosión que ocurrió el tres de este mes en Rehovoth, dejó heridas a seis personas.

La policía detuvo a unos 100 árabes sospechosos para ser interrogados en el área de Petah Tikva, situada 12 kilómetros al noreste de Tel Aviv. La ciudad es un punto de entrada establecido para los granjeros árabes que proceden de la margen occidental ocupada.

Los guerrilleros bombardearon Deir Mimaas desde el castillo de Beaufort construido por los cruzados, el que mira a la aldea de 1.500 habitantes, por encima de la margen septentrional del río Litani. La aldea se encuentra en un valle, en la margen meridional.

"No podemos mantenernos", dijo Haddad a radio Israel desde Deir Mimaas, situada seis kilómetros al noroeste de la ciudad norteña israelí de Metulla. "Pedí al señor Begin que nos ayude cumpliendo su promesa y enviando al Ejército".

En Jerusalén, Begin reiteró el apoyo de Israel a los cristianos, tanto en el área de Beirut como en el sur.

"No vamos a permitir que sean destruidos", declaró en una reunión de judíos norteamericanos. "Los cristianos pueden defenderse como resultado de la asistencia que les hemos dado".

Israel apoya a los cristianos con todo, desde artillería pesada y municiones hasta uniformes caquis de campaña y alimentos. (UPI).

Régimen Soviético de Afghanistan Pide Amistad a su Vecina Pakistán

Kabul

El gobierno afghano sostenido por la Unión Soviética expresó su deseo de mantener conversaciones de paz con Pakistán y relaciones amistosas con todos los países vecinos.

Según una declaración oficial, el gobierno de Afghanistán aspira a resolver todos sus problemas con Pakistán a través de negociaciones pacíficas y amistosas, siempre y cuando Pakistán adopte una actitud más responsable hacia Afghanistán.

"El gobierno afghano desea proseguir sus esfuerzos de todo tipo para mantener relaciones amistosas con los países amantes de la paz, y particularmente con sus vecinos como la URSS, India, Pakistán e Irán", expresó la declaración.

Esta fue redactada al término de una visita de cinco días de un enviado especial de Indira Gandhi, Primera Ministra de India, a Kabul, pero estaba dirigida claramente a Pakistán e Irán.

El gobierno afghano sintió especial preocupación ante la acción rebelde a lo largo de su frontera oriental con Pakistán, desde el golpe del 27 de diciembre que instaló a Babrak Karmal en el poder.

Cientos de miles de refugiados afghanos buscaron protección en Pakistán.

Dicha declaración, una de las más importantes desde que Karmal tomó el poder, sostuvo asimismo que deben emprenderse todos los esfuerzos necesarios para atemperar lo que llama una "situación de peligro y tensión en la región".

Asegura que se retirarán "limitados contingentes" de fuerzas soviéticas en cuanto desaparezca con "garantía suficiente" la causa que motivó el pedido de ayuda militar.

El enviado especial indio, S. K. Singh, ex embajador en Afghanistan, se reunió con Karmal y le entregó una carta de Gandhi. Entrevistó asimismo a todos los miembros del politburó, comité central, y casi la mitad del gabinete.

La declaración gubernamental de ayer fue difundida tras la partida de Singh a Nueva Delhi, que espera hoy la visita del canciller soviético Andrei Gromyko.

Según la declaración, el intento de algunos países de transformar a Pakistán en un arsenal de "armas y municiones de fabricación extranjera" es motivo de gran inquietud para India y Afghanistan.

Agregó que deben hacerse esfuerzos para atenuar el peligro y la tensión de la región creados por las reacciones de algunas potencias a raíz de los hechos de Afghanistan.

RESPALDO ALEMAN A BOICOT

Bonn

El Ministro de Relaciones Exteriores, Dietrich Genscher, en una de sus más fuertes expresiones de respaldo a Estados Unidos, comparó la solidaridad estadounidense sobre Berlín, con la solidaridad de Alemania Occidental sobre los Juegos Olímpicos de Moscú.

La declaración, hecha por Genscher, siguió a comentarios por un importante miembro del Comité Nacional Olímpico, Willi Weyer, el primer funcionario deportivo prominente de Alemania Occidental en respaldar una postergación de los Juegos Olímpicos de Moscú.

Weyer, presidente de la Asociación Deportiva de Alemania Occidental, declaró al diario de gran circulación Bild am Sonntag que, con pocas probabilidades de que las tropas soviéticas se retiren de Afghanistan, "la única posibilidad en estos momentos consiste en aplazar la Olimpíada".

Genscher respaldó calurosamente la declaración de Weyer, recordando a los residentes de Alemania Occidental que: "Nosotros esperamos la solidaridad de Estados Unidos en Berlín, y no le negaremos ese mismo tipo de respaldo a ellos en el asunto de los Juegos Olímpico". **(UPI-Latín Reuter;.**

Kadhafi Acusa a Francia de Interferir en Africa

París

El coronel libio Mohammar El Kadhafi considera que Francia quiere ser el representante norteamericano en Africa y conducir "una política colonial". Estas declaraciones son reportadas por diversos diarios franceses, los cuales agregan que Radio Tripoli continuó en estos días hablando de 'violentos combates entre revolucionarios tunecinos y tropas franco-norteamericanas".

"Francia - agrega Kadhafi, citado por la prensa parisiense- no es el gendarme del Africa y estamos firmemente decididos a no permitir ninguna interferencia extranjera en los asuntos del Mundo Arabe".

El líder libio desmiente después categóricamente toda participación de su país en los incidentes de Gafsa, en Túnez, donde el ataque de un comando guerrillero fue rechazado por las fuerzas tunecinas el 27 de enero pasado. Según Kadhafi las instituciones libias no desean que se arruinen las relaciones con Francia y expresó asombro por la decisión del gobierno de París de llamar a sus diplomáticos acreditados en Tripoli. Contemporáneamente la agencia oficial libia "Jana", anunció que unidades de guardacostas construidos por Francia para la marina militar libia ingresaron el sábado en el puerto de Tripoli. Están dotados de misiles, cañones, armas para la lucha antisumergibles y de dispositivos electrónicos perfeccionados. (ANSA).

Empieza a Fallar el Corazón de Tito

Belgrado

Los médicos del Presidente yugoslavo Josip Broz Tito informaron que la recuperación del anciano líder, de 87 años de edad, luego de la amputación de su pierna izquierda, se ha complicado con "ciertos signos de insuficiencia cardíaca".

Unos de los párrafos del boletín médico difundido anoche por el equipo de ocho facultativos que atienden al Presidente, dijo, por primera vez desde la amputación realizada el 20 de enero, que el corazón del paciente se debilita.

El boletín expresaba: "En el tratamiento del Presidente de la República, Josip Broz Tito, todavía hay dificultades en el funcionamiento de los riñones. El tratamiento se ha hecho aún más difícil debido a ciertos signos de insuficiencia cardíaca. Se han adoptado las necesarias medidas médicas".

La revelación hecha el domingo por los médicos, de que Tito padecía problemas renales y digestivos, transformó la salud del líder nuevamente en centro de gran preocupación nacional.

Un panel de ocho médicos que asisten al líder de 87 años de edad, informó que debieron adoptarse medidas para hacer frente a nuevos problemas, pero no agregaron detalles.

Los ciudadanos yugoslavos se mostraron desalentados por el boletín médico, por cuanto los anteriores habían dado la impresión de que el anciano líder estaba recuperándose satisfactoriamente.

En los distintos estratos sociales, el comentario general giraba en torno a la salud de Tito, y lo que ello podría significar para el futuro.

El estadista fue sometido a una operación a mediados de enero, dirigida a liberar una arteria bloqueada, pero los cirujanos no tuvieron éxito y se le produjo gangrena en el pie.

Para salvar su vida, los médicos debieron amputarle la pierna el 20 de enero; subsecuentes boletines médicos consignaron que se recuperaba paulatinamente, y altos funcionarios comunistas sugirieron que podría abandonar el hospital la semana pasada para trasladarse a su residencia en Brno, sobre las laderas de los Alpes.

Pero el boletín médico pareció indicar que el Presidente deberá permanecer en la clínica instalada en la ciudad noroccidental de Liubliana. El centro asistencial es el hospital mejor equipado del país para tratar problemas circulatorios.

El boletín, el primero en tres días consignó: "En los últimos días, la recuperación del Presidente de la República Josip Broz Tito se ha visto obstaculizada debido a problemas digestivos y a la aparición de ciertas dificultades en la función renal. Se han adoptado medidas para el tratamiento."

Especialistas médicos en Belgrado dijeron que era difícil interpretar la ambigua redacción del boletín, pero parecía indicar que han surgido complicaciones serias. "De otro modo casi seguramente no habrían sido mencionadas en absoluto" dijo un especialista. (Latin Reuter).

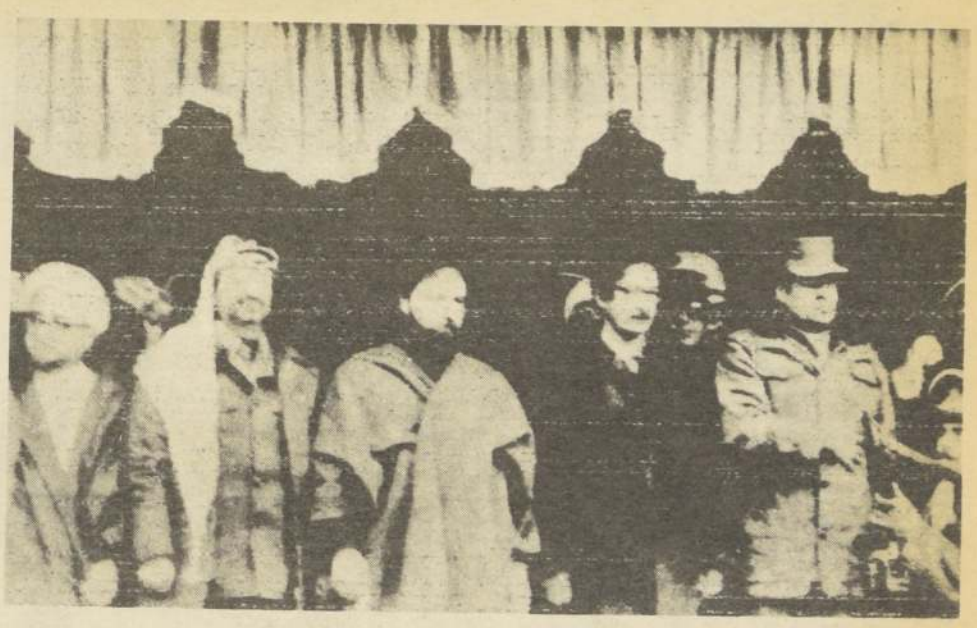

TEHERAN.— El Presidente Bani-Sadr, el líder de los palestinos Yasser Arafat y el hijo del Ayatollah Khomeini presiden la ceremonia de celebración del primer aniversario de la revolución islámica, momentos antes que se derrumbara una parte de la tribuna y que se produjera el accidente del tanque. RADIOFOTO UPI UNIFAX

Arafat presidió con Bani-Sadr la ceremonia

3 Muertos y Decenas de Heridos en Acto de Aniversario en Irán

• Khomeini envió un mensaje condenando el "expansionismo norteamericano" y la presencia soviética en Afghanistan.

Teherán

Tres personas murieron atropelladas por un tanque del Ejército al finalizar un desfile militar en el primer aniversario de la revolución iraní, dijo la agencia noticiosa oficial Pars.

La aglomeración de más de un millón de personas en la plaza Azadi (Libertad) de Teherán, tornó casi imposible el paso de varias unidades del Ejército y de los guardias revolucionarios frente al palco oficial donde saludaban el Presidente Abolhassan Bani-Sadr y el líder palestino Yasser Arafat.

También resultaron heridas unas 57 personas cuando se derrumbó una tribuna en la plaza, pero ninguna de las víctimas está grave.

Según Pars, varias personas resultaron heridas por el accidente de los tanques.

La abarrotada tribuna se desplomó mientras una multitud pugnaba por saludar a Arafat, al Presidente Abolhassan Bani-Sadr y al Hijatoleslam Ahmad Khomeini, hijo del líder revolucionario Ayatollah Ruhollah Khomeini, que saludaban desde el podio oficial, a pocos metros de distancia.

La multitud desafió un intenso aguacero para asistir a la celebración, y un mar de paraguas y tradicionales chadors negros cubrían practicamente la plaza.

Los tanques y otros vehículos militares pesados debieron desistir de entrar en la plaza de dos kilómetros de largo, debido al accidente y a la necesidad de que las ambulancias pudiesen recoger a los heridos.

Los espectadores ubicados frente al podio oficial izaban una efigie de tamaño natural del Presidente Jimmy Carter mientras gritaban "muerte a los Estados Unidos".

CIEN DIAS DE CAUTIVERIO

A cinco kilómetros de allí, 49 rehenes estadounidenses pasaron su centésimo día en cautiverio en la ocupada Embajada de Washington en Teherán, como rehenes de estudiantes musulmanes que exigen el retorno del depuesto Sha a cambio de su libertad.

El Sha Mohammed Reza Pahlevi se halla actualmente en Panamá.

El Presidente Bani-Sadr y Arafat saludaban mientras las unidades del Ejército y efectivos femeninos armados del "Ejército de los 20 Millones" del Ayatollah Khomeini pasaban frente al estrado.

Desde la multitud se escuchaban gritos de "Palestina victoriosa, Israel destruída".

El Hijatoleslam Khomeini se mantuvo en el centro del podio como representante de su padre, quien está recuperándose de una afección cardíaca en un hospital de Teherán.

CONTRA USA Y URSS

El Hijatoleslam leyó un mensaje del líder revolucionario atacando a los Estados Unidos y a la Unión Soviética y pidiendo a las que calificó de naciones oprimidas sigan el ejemplo de Irán en levantarse y expulsar a las superpotencias.

DISTURBIOS

Mientras tanto la lucha continuaba ayer en la nororiental ciudad de Gonbad Kayus, entre guardias revolucionarios y guerrilleros locales. El total de muertos llegó a 19 en cuatro días de combates.

El juez del Tribunal Revolucionario, Ayatollah Sadeq Khalkhali, fue enviado a la región para investigar los disturbios, que las autoridades atribuyeron a los guerrilleros fedayines marxistas pero los guerrilleros dijeron que fueron originados por los guardias revolucionarios gubernamentales. (Latin-Reuter)

Ambiente de Cordialidad en Reuniones de Mediación

Ciudad del Vaticano

Hay atmósfera de confianza en el Vaticano, donde prosiguen, como de costumbre sin publicidad, las negociaciones sobre el problema del Beagle.

Las recientes afirmaciones del ex vicepresidente argentino almirante Isaac Rojas no parecen haber tenido consecuencias, sobre la marcha de las conversaciones argentino-chilenas.

Según han dicho fuentes vaticanas no oficiales pero bien informadas, las delegaciones de los dos países se han encontrado frecuentemente este mes, de modo conjunto o por separado, con el cardenal Antonio Samore, y la cuestión de los presuntos mapas falsos que, según Rojas, Chile podría haber presentado a la Santa Sede no ha sido discutida.

Las conversaciones de los últimos diez días han tenido el objetivo de preparar una nueva fase de la negociación, que debería comenzar el 28 del corriente. Las delegaciones de los dos países han estudiado con Samore —quien representa al mediador Juan Pablo II— los temas que se discutirán con detalle en las últimas semanas de este mes y en las primeras de marzo.

INVITACION AL PAPA

Buenos Aires

Los Episcopados de la Argentina y Chile dieron a conocer el texto de la anunciada invitación conjunta que cursaron a fines del año pasado al Papa Juan Pablo II para que visite a los dos países.

En su invitación los obispos dijeron que había "surgido espontáneamente en nuestras comunidades, desde el momento mismo de vuestra exaltación al Supremo Pontificado". **(ANSA).**

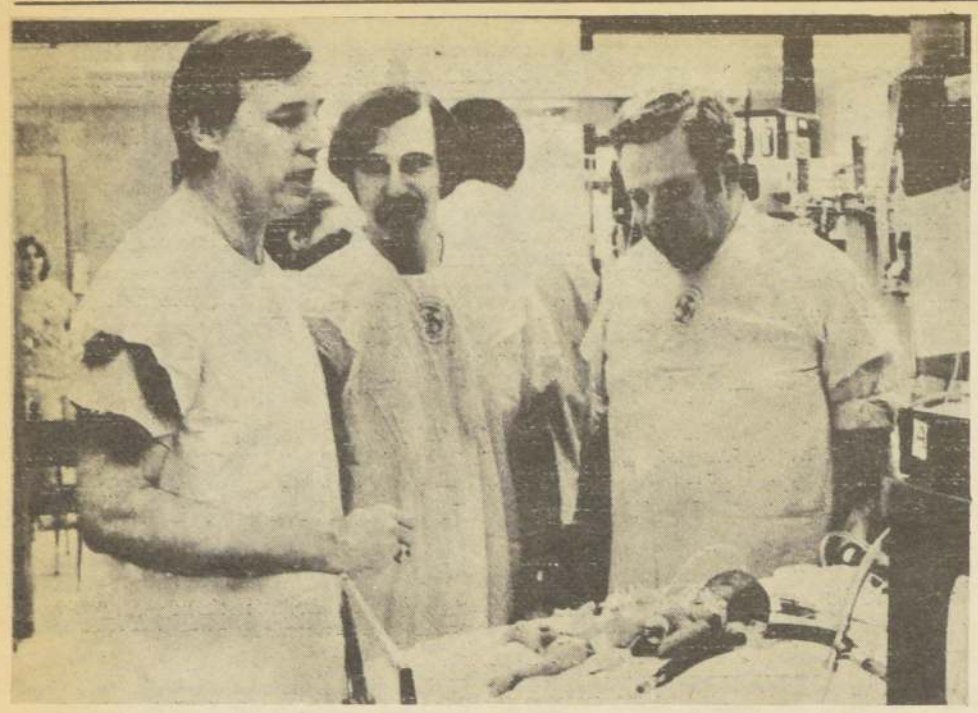

CHICAGO.— Allen Moeller padre de los quintillizos nacidos en el Hospital Northwestern Memorial, observa a su primer hijo (Allen fue el primero que nació). Lo acompañan los médicos John Boehm y Robert Bouer. (RADIOFOTO UPI UNIFAX).

Crítico Debate Iniciaron Líderes del Comité Olímpico

Lake Placid Nueva York

Los líderes del Comité Olímpico Internacional (COI) iniciaron el más crítico debate desde que el moderno organismo fue fundado hace 86 años.

Mientras los competidores de 38 naciones se preparaban para los Decimoterceros Juegos de Invierno, que se iniciarán formalmente el miércoles, los más prominentes dirigent s del deporte mundial amateur se aprestaban a abordar la más grande amenaza que hayan enfrentado hasta ahora.

En el centro del debate está el destino de los juegos de Verano en Moscú y, recientemente, el futuro del movimiento olímpico.

La sesión plenaria del COI considera una demanda de los Estados Unidos para que los Juegos sean trasladados desde Moscú a raíz de la intervención de la Unión Soviética en Afghanistan.

Tan vital es el debate que el COI decidió postergar por 24 horas el comienzo de la sesión de dos días, para permitir que la mayoría de sus miembros tomará parte en las deliberaciones.

El debate sobre los Juegos de Moscú continuará hoy, pero no hay garantías de que habrá un anunció oficial del COI al finalizar el análisis.

Lo único seguro es que una clara mayoría de miembros del organismo está decidida a que las olimpiadas se realicen en Moscú, tal co estaban planeadas, aunque algunos están preocupados por la posibilidad de demostraciones públicas y protestas durante los Juegos de Invierno.

Mientras tanto, el boxeador-diplomático Muhammad Ali presentará un informe al Presidente Jimmy Carter en Washington sobre su gira por países de Africa en busca de respaldo al boicot de los juegos en Moscú.

Pero para casi un millar de deportistas, hombres y mujeres, que ahora están en Lake Placid, el destino de las olimpiadas es una preocupación menor y sus objetivos están puestos en los juegos invernales que se iniciarán el miércoles.

La atención de la jornada se centrará en la primera práctica cronometrada para la competencia masculina de esquí en descenso, considerada una de las máximas atracciones de los juegos.

Alrededor de 50 esquiadores lucharán contra el reloj en el blanco circuito de 2.928 metros, que ya ha provocado polémicas entre los principales competidores, que lo consideran demasiado rápido o demasiado fácil. (LATIN).

Ponce (Puerto Rico)

El administrador de Parques y Recreos Públicos, Joe Celso Barbosa, considera que sería viable celebrar este año en Puerto Rico "unas olimpiadas del mundo libre" entre los países que se han manifestado a favor de boicotear los Juegos Olímpicos de Moscú.

Barbosa manifestó en Ponce, del sur del país, al participar en los actos inaugurales de la Secretaría de Deportes y Cultura de esa población, que por lo menos hay unos 36 países que estarían interesados en celebrar unas olimpiadas que se presenten como alternativa a las que realizará la Unión Soviética.

"En cuanto a facilidades de tipo económico nuestro Gobierno no cuenta con ellas, pero el Gobierno Federal podría auspiciarlas", dijo Barbosa, quien admitió no tener idea del costo de una cita deportiva de tal naturaleza.

"Todo depende del tiempo que se nos diera para organizar este evento y del dinero con que estuvieran dispuestos a contribuir los países participantes", declaró Barbosa al reiterar su posición de que los atletas puertorriqueños no deben participar en las olimpiadas de Moscú.

Apoyó también la posición del gobernador Carlos Romero Barceló quien recomendó a la legislatura que no asigne fondos a los atletas locales para participar en las olimpiadas de Moscú, a menos que los soviéticos se retiren de Afghanistan o se designe otra sede para el evento deportivo.

"Ir a Rusia sería apoyar algo en lo que nosotros no creemos. Mi posición en este caso es de tipo deportivo, pero ir a Moscú es una acción de tipo político," concluyó Barbosa. (UPI).

A Punto de Terminarse el Azúcar en Perú

Lima

La industria azucarera peruana entró en la más seria crisis de toda su historia y corre el riesgo de paralizarse si el Gobierno no resuelve la problemática económico-financiera del sector, advirtió aquí la Central de Cooperativas Agrarias de Producción Azucarera del Perú (CECOAAP).

En un aviso publicado en los matutinos limeños, CECOAAP denunció que el Ministro de Agricultura, General Carlos Gamarra, se ha negado a concederle audiencia para exponerle el aspecto crítico de la industria azucarera.

"En consecuencia, la Central ha resuelto, conceder plazo hasta hoy martes para que las autoridades del Ministerio de Agricultura resuelvan integralmente la problemática azucarera, y en el caso de que no se dicten las medidas solicitadas, la paralización de la industria azucarera será de exclusiva responsabilidad de las autoridades gubernamentales", dijo el comunicado.

La producción de azúcar alcanzó el año pasado 639.633 toneladas contra 854.733 toneladas de 1978. Para el presente ejercicio CECOAAP estimó 760 mil toneladas.

Agregó que al ser desoídas sus demandas se agrava la situación "hasta el extremo de ponerse en riesgo la producción azucarera" (Latin).

Izquierdistas Salvadoreños no Piensan Dejar Embajada

San Salvador

Los activistas de izquierda que mantienen como rehenes a seis personas en la embajada española dijeron que permanecerán "por meses" en dicho edificio, hasta que el gobierno salvadoreño acepte sus demandas.

Un portavoz de las izquierdistas ligas populares 28 de Febrero dijeron a United Press International (UPI), en una entrevista telefónica que estarán en la embajada española con sus seis rehenes hasta que el gobierno cumpla lo exigido por ellos.

"A menos que se libere a nuestros camaradas, o que nos informen sobre el lugar en que están enterrados sus cadáveres, nosotros seguiremos aquí durante meses", aseguró el portavoz, que se identificó como Carlos, agregando que las ligas demandan también que se ponga en libertad a tres líderes y dos miembros del izquierdista bloque popular revolucionario, otra de las poderosas "organizaciones populares" de El Salvador.

Presuntamente los cinco fueron detenidos y apresados por fuerzas del gobierno.

Dos personas, tomadas como rehenes el martes pasado en la embajada, fueron liberadas durante el fin de semana para demostrar "el criterio humanitario del grupo", señaló otro vocero.

El embajador español, Víctor Sánchez Mesas y Juste, dos funcionarios de la embajada, dos ingenieros españoles de la empresa de construcciones Agroman, y un salvadoreño, siguen retenidos como rehenes dentro de la embajada.

Negociaciones para la liberación de los cautivos tienen lugar actualmente entre la Junta Cívico-Militar que gobierna en El Salvador, y los embajadores de México, Ecuador, Italia y Francia.

Jóvenes democristianos de nueve países latinoamericanos que llegaron a El Salvador, reiteraron su ofrecimiento de ser canjeados por los rehenes en la embajada española, el Ministerio de Educación y el local del Partido Democristiano, según declararon a esta agencia.

La sede del Partido Demócrata Cristiano fue tomada el 28 de enero por las Ligas Populares 28 de Febrero, para exigir la libertad de presos políticos, cese de represiones e investigaciones sobre los responsables de los incidentes del 22 de enero, en que perecieron varios manifestantes.

La embajada española fue ocupada el martes por la misma agrupación, con el objeto de reclamar la libertad de varios presos políticos y la solución a un problema laboral en la compañía Agroman, que construye una carretera entre San Salvador y el nuevo aeropuerto "El Salvador", ubicado a 32 kilómetros de esta ciudad.

En el interior de la representación continúan cautivos el embajador español, Víctor Sánchez Mesas y Juste, el consejero Juan Carlos de Reineros, el canciller de la embajada, dos ingenieros de la compañía Agroman, de nacionalidad española, y una secretaria salvadoreña.

Los visitantes latinoamericanos esperan la llegada de otros jóvenes democristianos mientras aguardan la respuesta a su ofrecimiento por parte de las Ligas Populares 28 de Febrero, y el Movimiento Estudiantil Revolucionario salvadoreño que ocupa el Ministerio de Educación, que anunciaron que se pronunciarían el miércoles con respecto al ofrecido canje para liberar a todos los rehenes.

Mientras tanto, se perpetró un nuevo secuestro en este convulsionado país centroamericano, sin que ninguna agrupación se responsabilizara.

Unos veinte rehenes permanecen en el Ministerio de Educación, ya que el Movimiento Estudiantil Revolucionario salvadoreño liberó a 28, quedando cautivos los titulares del ramo, jefes de dependencias y algunos empleados de puestos claves.

Los cuerpos de seguridad han sido prevenidos en el sentido de que en lo sucesivo aumenten personal de vigilancia en las sedes diplomáticas, oficinas públicas, y particularmente Ministerios para evitar la reiteración de situaciones similares. (UPI-Latin).

No se Pide Extradición del Sha

Bogotá

El Presidente de Panamá, Aristides Royo, quien se entrevistó en Medellín, en el occidente del país, con el Presidente Turbay, declaró que su Gobierno no ha recibido de Irán ninguna solicitud para extraditar al Sha Mohamed Reza Pahlevi, y pidió a los periodistas que no hicieran más preguntas sobre el tema.

Por su parte, el canciller panameño Carlos Ozores manifestó que el Sha Reza Pahlevi es un huesped incómodo para su país, que no parece gozar de buena salud, y quien se da cuenta de que ha perdido su poder político y sólo conserva el económico. (ANSA).

Posible Crisis en Gobierno Colombiano

Bogotá

El antagonismo entre los dos partidos tradicionales, el Oficialista Liberal y su socio en el Gobierno, el Conservador, se ha convertido en la doctrina política de fondo para buscar el apoyo electoral en los comicios del 9 de marzo, según sostienen analistas especializados.

La "agresiva" posición del partido de Gobierno y el "tradicionalismo" dentro de los líderes conservadores aparecen en el escenario político como "un guión especial" en el lenguaje electoral y cada uno pronostica la victoria, afirman los entendidos.

Ese distanciamiento de tesis y de programas está presente en la campaña electoral, que servirá para renovar los concejos y las asambleas, así como los consejeros internacionales y comisariales.

Aunque los comicios del 9 de marzo no revisten un profundo interés general para los colombianos, los resultados son fundamentales para la política del Presidente Julio César Turbay Ayala, quien confiadamente espera la victoria de su partido para consolidarse.

Empero, una victoria contundente del conservantismo podría generar una crisis de grandes proporciones en las filas oficialistas en razón de que el régimen presidencial está afianzado sobre bases liberales.

"Una victoria conservadora puede provocar una grave crisis dentro del partido y es muy posible que si perdemos en estas elecciones es preferible que nos olvidemos de ocupar la presidencia de la República durante 20 años", señaló un portavoz del partido de Gobierno.

Abelardo Forero Benavides, historiador y líder liberal, dijo que si su partido salía derrotado de estas elecciones que "se despidiera del poder presidencial hasta el año 2.000".

Un resultado contrario fortalecerá al Gobierno y colocaría al liberalismo como fuerza política mayoritaria capaz de manejar un electorado colombiano, que es de 14 millones de votantes.

Observadores políticos han dejado entrever la posibilidad de una victoria conservadora ante la agravante situación social del país, provocada por el caprichoso aumento en los precios de los artículos de primera necesidad, que, según esos mismos comentaristas, ha "desmejorado la imagen de Turbay y del Liberalismo".

Esa situación social ha llevado a los líderes de ambos partidos a "radicalizarse" sobre los problemas y en cada salida pública lanzan sus programas que incluyen rápidas y efectivas soluciones a las dificultades populares, sostienen los comentaristas.

El semanario político de izquierda "Alternativa", señala en su último número que "las elecciones de 'Mitaca' no son simplemente una prueba de fuego para el Gobierno de Turbay. Son el gran reto que éste afronta, no solamente como presidente, sino como político".

Una eventual derrota del partido de Gobierno obligaría al mismo Turbay a radicalizarse en la solución a los problemas sociales y atender los reclamos de las centrales obreras, para evitar que su colectividad pierda las elecciones presidenciales de 1982.

La suerte del liberalismo está en juego y es por eso que sus más influyentes figuras han regresado al escenario político para robustecer al partido y cautivar a los militantes, que según pronósticos particulares, están dando muestra de indiferencia.

Faltando 26 días para la confrontación electoral, en algunos medios políticos se afirma que la abstención será del orden del 55 por ciento, mientras que voceros de la registraduría general afirman que "la apatía electoral será derrotada". (UPI).

Breves de Latinoamérica

Asaltan en Velatorio

Lima

Tres desconocidos asaltaron una casa donde se realizaba un velatorio y robaron las pertenencias del difunto y de los que se encontraban en la capilla ardiente, informó aquí la policía.

El insólito suceso se registró en un barrio marginal de la ciudad de Trujillo, 550 kilómetros al norte de esta capital.

Los damnificados denunciaron que al filo de la medianoche los asaltantes irrumpieron en la vivienda portando filosos cuchillos apoderándose de la ropa y otros objetos del difunto, que habían sido colocadas sobre el féretro, conforme se acostumbra en algunas provincias peruanas, obligando a los presentes a entregarles los objetos de valor que llevaran consigo. (Latin).

Accidente: 9 Muertos

Porto Alegre (Río Grande Do Sul, Brasil)

Un ómnibus cuyos pasajeros retornaban de una fiesta de casamiento cayó por una pendiente de más de 120 metros, dejando un saldo de nueve muertos y 22 heridos.

El accidente ocurrió cerca de Farropilha (a 100 Km. al norte de Porto Alegre), en una región serrana.

Aún no fue determinada la causa de la tragedia, suponiéndose que el conductor se haya desorientado y equivocado una maniobra, en un camino lleno de curvas y sin señales. (ANSA).

Herido en la Frontera

Caracas

Un colombiano, que intentaba ingresar ilegalmente a Venezuela, fue herido de un balazo en la pierna izquierda por efectivos del ejército, según informó un despacho de prensa.

El herido, de acuerdo con la información, es Eladio Solís, de 19 años, quien, junto a otros colombianos, intentó cruzar la frontera, siendo sorprendido por una patrulla del ejército, Ante la negativa a detenerse, uno de los soldados hizo fuego, hiriendo a Solís, quien debió ser hospitalizado.

El despacho no informa si los otros colombianos fueron detenidos o regresaron a su país. (UPI).

Asesinan a Líder Político

Cali (Colombia)

El líder político conservador José Restrepo Zuluaga fue asesinado cuando caminaba por una calle de la población de Tuluá, 60 kilómetros al norte de esta ciudad, la tercera víctima política en lo que va del año.

Restrepo Zuluaga, que ejercía la presidencia del Consejo de Buga, otra población del departamento del Valle, tenía 43 años y en el momento del crimen cumplía labores proselitistas en favor de su partido político, señaló la policía.

Los atacantes huyeron en un automóvil.

Este es el tercer atentado fatal de un dirigente político miembro del Partido Conservador en lo que va del año. (UPI).

Motín en Brasil

Río de Janeiro

La policía prosiguió intensas búsquedasde los 16 bandidos de alta peligrosidad que huyeron de la delegación policial del suburbio de Belfort Roxo cortando barrotes de celdas y usando cuerdas improvisadas con sábanas y ropas.

Los otros 86 presos que estaban a disposición de la justicia en aquella delegación no pudieron huir también porque un guardia dio la alarma.

Con todo, ocurrió una rebelión entre estos presos, contenida poco después por un grupo policial.

Los hechos ocurrieron de madrugada, y la población del suburbio está alarmada ante las "16 fieras sueltas", como titula el caso "O Dia", un diario especializado en noticias policiales.

Entretanto, otro matutino ("Ultima Hora") dice haber recibido un llamado telefónico de "Rosa Blanca" autodenominado de relaciones públicas del "Escuadrón de la Muerte", anunciando que la clandestina organización parapolicial se "ocupará de los bandidos". (ANSA).

Soberanía Venezolana

Caracas

El Presidente interino, Rafael Andrés Montes de Oca, declaró que la soberanía de los islotes Los Monjes no está en discusión con Colombia.

Por su parte, el Ministro de Relaciones Exteriores interino, Oswaldo Páez, dijo que planteamientos hechos por el Ministro de Gobierno colombiano, en el sentido de que los islotes son colombianos, "carecen completamente de base". (UPI).

Herido Embajador

Caracas

El embajador de Yugoslavia en Venezuela, Marko Sunjic, fue herido de un balazo en un pierna por delincuentes que pretendieron asaltarlo, según informaron fuentes diplomáticas.

Un vocero de la Embajada de Yugoslavia dijo que el asalto se produjo cuando Sunjic llegaba en automóvil a su domicilio, en compañía de su chofer.

El embajador opuso resistencia a tres hombres que aparentemente querían robarlo, y en el forcejeo fue herido de un balazo por uno de los delincuentes.

El vocero diplomático declaró a United Press International que "el embajador se está recuperando" y que la herida no es de gravedad (UPI).

Carter Aventaja a Kennedy

Augusta, Maine
Estados Unidos

El Presidente Jimmy Carter logró una estrecha victoria sobre el senador Edward Kennedy en la elección interna del Partido Demócrata realizada en este estado en el marco de su segundo enfrentamiento por la candidatura presidencial para los comicios de este año.

Carter obtuvo el 44 por ciento de los sufragios mientras Kennedy fue apoyado por el 39 por ciento de los electores. El tercer aspirante ubicado fue el gobernador de California Edmund "Jerry" Brown, quien logró un 15 por ciento. Otro dos por ciento fue para delegados no comprometidos.

El total de los sufragios emitidos en favor de Kennedy y Brown sumaron más que los de Carter, aunque el Secretario de Prensa presidencial, Jody Powell, comentó que "una victoria es una victoria y una derrota una derrota".

Para Kennedy la elección constituyó un nuevo faro de esperanza después de su derrota en la primera prueba de popularidad, cuando fue derrotado por Carter 2-1 en las juntas partidarias de Iowa.

La elección partidaria de Maine se realizó para elegir a más de 2.000 delegados a la convención estatal, que en mayo deberá designar a los 22 representantes ante la convención nacional demócrata que se celebrará en agosto.

Kennedy afirmó que su derrota constituyó una victoria y que los resultados insuflarán nueva vida a su campaña. Añadió que la elección fue un aviso de los votantes para Carter y que su estrategia de permanecer en la Casa Blanca negándose a enfrentar a sus rivales en debates públicos fue un fracaso.

Sin embargo, Powell afirmó que él presiente que no se unirá a la campaña hasta que sean liberados los cautivos desde hace 100 días en la embajada de su país en Teherán. El Secretario de Prensa dijo que el Mandatario debe cumplir con sus obligaciones durante épocas de crisis.

Algunos observadores políticos estimaron que los resultados fueron sumamente negativos para Kennedy, pero otros estimaron que sólo probaron que Carter no eliminó de la carrera al senador.

Brown, Kennedy y Carter deberán medir sus fuerzas ahora el 26 de febrero en la elección primaria de New Hampshire.

Los resultados anotados en Maine otorgan a Kennedy la posibilidad de una sorpresiva victoria en New Hampshire, donde a pesar que las recientes encuestas de opinión lo colocaron detrás de Carter, podría resultar favorecido por su cercanía con su nativa Massachussetts.

Unos 35.000 demócratas concurrieron a los 486 centros receptores de votos.

Powell predijo que New Hampshire no será fácil para Carter, "será más duro que Maine y probablemente Kennedy lo hará mejor que aquí", vaticinó.

En Maine, Kennedy basó su campaña en problemas domésticos como la inflación y el desempleo, mientras los colaboradores de Carter destacaron la actuación del Mandatario durante la crisis de los rehenes en Teherán y la respuesta estadounidense a la intervención soviética en Afghanistan.

A pesar del relativo apoyo recibido por Kennedy en Maine, el senador se encaminará hacia New Hampshire con dos derrotas consecutivas y los observadores se preguntan si podrá soportar otra.

Después de caer ante Carter en Iowa, el heredero de la dinastía Kennedy dijo que los resultados en Maine y New Hampshire serían cruciales para su campaña, aunque afirmó que continuará en la puja hasta el final.

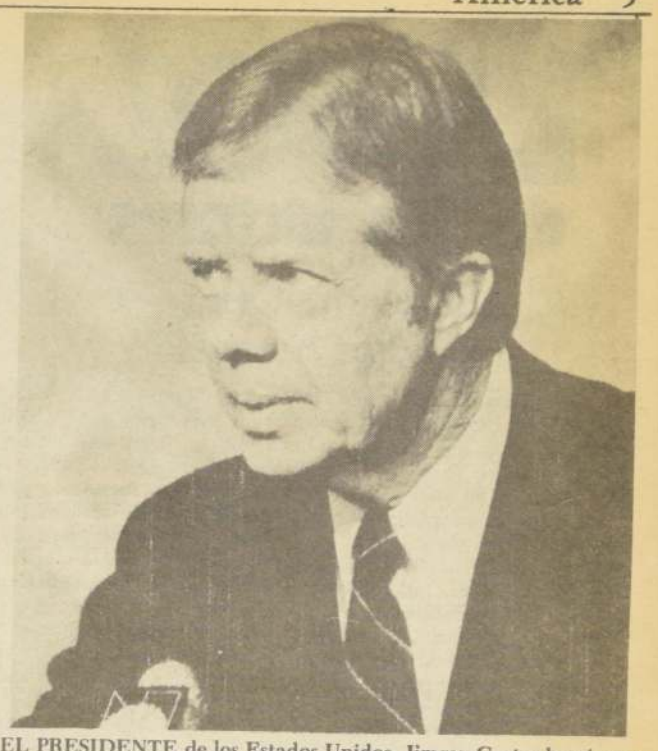

EL PRESIDENTE de los Estados Unidos, Jimmy Carter, logró una ventaja considerable sobre su más cercano oponente el senador Edward Kennedy en la elección interna de Maine. Su vocero y secretario de prensa, Jody Powell, dijo: "una victoria es una victoria y una derrota es una derrota" comentando algunas declaraciones de Kennedy. (RADIOFOTO UPI UNIFAX).

San Juan
(Puerto Rico)

El comisionado residente en Washington, Baltasar Corrada del Río, pronosticó una resonante victoria del Presidente Jimmy Carter sobre el senador Edward Kennedy en la primaria demócrata local el 16 de marzo próximo en base a los resultados de las reuniones demócratas de la víspera.

Un total de 21.397 demócratas que apoyan la reelección del Presidente Carter participaron en las reuniones donde eligieron las listas de delegados, mientras que sólo 1.587 de los participantes eran partidarios de Kennedy y otros 44 favorecían al gobernador de California, Edmund G. Brown, con una participación total de 23.028 electores.

Corrada del Río, delegado nacional del Partido Demócrata en esta isla caribeña, declaró que la participación del electorado en las reuniones de la víspera demuestra que "la organización de Carter es mucho más fuerte y está mejor montada que la de Kennedy". **(UPI, Latin).**

Desalojan Embajada de España

Lima

Los seis trabajadores de la Compañía Peruana de Teléfonos (CPT) que mantenían ocupada la sede de la embajada de España en esta capital desde el pasado viernes, fueron desalojados "pacíficamente" por fuerzas policiales que ingresaron a ese local con autorización del personal diplomático.

Así lo dio a conocer a "ANSA" el canciller de esa sede diplomática, Luis Capote, quien indicó que "tras reiteradas advertencias" se permitió el ingreso de las fuerzas policiales, las que extrajeron a los ocupantes "sin violencia".

El representante diplomático afirmó que los trabajadores "se despidieron correctamente del cónsul y de los representantes españoles presentes en ese momento".

Cabe señalar que el pasado viernes un total de diez trabajadores de la CPT ingresaron pacíficamente a los locales de esa sede diplomática a fin de hacer pública su demanda de un aumento salarial por parte de la empresa en la que laboran. Posteriormente, cuatro de los ocupantes depusieron su actitud, abandonando el local.

Entre los seis ocupantes que fueron desalojados, cuatro mujeres y dos hombres, una de las trabajadoras mostraba un avanzado estado de gestación (ocho meses) la misma que fue retirada por la policía en una ambulancia.

La intervención de la policía se produjo después que un facultativo y una comadrona verificaron el estado de salud de los trabajadores certificando las posibilidades de su traslado, según afirma el canciller Capote.

Refiriéndose a los reclamos laborales de los ocupantes, el representante hispano señaló en otro momento de sus declaraciones que "los trabajadores no han retirado su actitud, siendo expulsados pacíficamente ya cuando han visto que no podían resistirse".

"Nosotros les hemos estado diciendo todo el tiempo -dijo- que la embajada no podía hacer nada en lo referente a sus reclamos, pidiéndoles que se evitaran una intervención de la policía".

Preguntado por ANSA sobre la posible existencia de problemas de soberanía motivados por la intervención policial, Capote señaló finalmente que "no existen en absoluto cuando entran con autorización del país afectado".

Lima

Los seis trabajadores de la Compañía Peruana de Teléfonos (CPT), que ocuparon el viernes la embajada de España, fueron desalojados en la mañana de ayer por agentes policiales aparentemente a solicitud del embajador de ese país José Ignacio Tena, señalaron fuentes de prensa.

Los informantes dijeron que la desocupación de la embajada se realizó en forma pacífica no habiéndose revelado de inmediato el lugar a donde fueron llevados los trabajadores telefónicos, cuyo gremio se encuentra en huelga desde hace ocho días reclamando aumentos salariales.

La medida tomó de sorpresa a los medios de prensa porque el embajador Tena había expresado su disposición a que el grupo permeneciera en la sede diplomática en forma indefinida, indicando que su presencia no entorpecía las actividades de esa representación.

La ocupación de la embajada española fue pacífica en todo momento, a diferencia de lo que ocurrió el 31 de enero en la representación que tiene ese país en Guatemala, al morir quemadas cuarenta personas cuando la policía ingresó en forma inconsulta **(UPI).(ANSA).**

Alianza Mundial Contra Moscú

Manila

Un enviado chino exhortó a la creación de una alianza mundial de países ricos y pobres contra la expansión soviética.

Chen Hsin-Jen, embajador en las Filipinas, dijo que Moscú aparentemente planea invadir Pakistán e Irán después de Afghanistan, y unirse con Vietnam para rodear a los estados petroleros y controlar las rutas marítimas del mundo.

"Los países del Tercer Mundo deberían unirse, aliarse con el segundo mundo (países industrializados) y con todas las fuerzas que se oponen a la agresión y expansión soviética, con el fin de emprender una continua lucha para oponerse al hegemonismo soviético y defender la paz mundial", dijo.

En declaraciones formuladas en el Club de Prensa Extranjera de Manila dijo que China dará pleno apoyo a los miembros de la Asociación de Naciones del sudeste asiático —Las Filipinas, Thailandia, Malasia, Singapur e Indonesia— ante cualquier amenaza.

China, dijo, considera la presencia de las tropas soviéticas en Afghanistan como una amenaza a su propia seguridad y a la paz mundial.

La crisis pide una respuesta unificada del Tercer Mundo con el fin de impedir una nueva guerra mundial, dijo. **(Latin).**

LA VOZ de los lectores

Excelente Obra y Mejor Actuación

Pury Durante ha logrado en Harold y Maude, obra de teatro que se está exhibiendo en el Teatro Moneda, el mejor acierto de su carrera artística que tantos años llevó junto al Premio Nacional de Teatro, Américo Vargas. En esta obra interpreta el papel de Maude, una viejita de 80 años de edad con una sabiduría increíble y que vive la vida de acuerdo como se presenta cada día. Se trata de una obra sobre el amor y la muerte en donde el personaje de Pury, Maude, la mira sin temor porque la ha visto de frente muchas veces. El miedo a la muerte es un sentimiento que nos impide vivir plenamente, no es otra cosa que el miedo a lo desconocido, al sufrimiento, al dolor. Y el que teme sufrir teme a la vida, porque el sufrimiento es uno de sus riesgos. Cuando conocemos el sufrimiento, damos el primer paso hacia la plenitud. Basada en esta premisa está delineada la personalidad de Maude, una deliciosa Julieta octogenaria y vital. "Participen, Dios mío" ¡Hagan algo! ¡Qué importa sufrir! ¡Vivan! ¡Vivan!". Su compañero es Harold un joven Romeo que se enamora de esta sabia octogenaría sin importarle el conflicto generacional que se le presenta. En esta obra Pury, en el papel de Maude, arremete contra la mediocridad y nos recuerda que todos los hombres parecemos iguales pero cuando se nos conoce nos damos cuenta que somos diferentes, que somos casos únicos y por lo tanto individuos. Que la gente sabe esto pero acepta que se los trate como rebaño.

Pury Durante continúa así los pasos marcados por Américo Vargas 27 años atrás. Y lo más grande es que la personalidad de Pury Durante se funde con su personaje ya que ella, a igual que Maude, creen en las cosas lindas de la vida y que vale la pena vivirla, ya que Dios con su gran bondad nos ha entregado lo mejor de él para que vivamos en esta tierra en paz y armonía con todos nuestros hermanos.

Ricardo Arellano Carrasco

"Harold y Maude" es una obra que entrega un optimista mensaje para afrontar la vida.

Desea Correspondencia

Tengo el agrado de dirigirme a usted, con el fin de solicitarle tuviese a bien de hacer publicar mi nombre y dirección en su prestigioso diario, a fin de poder encontrar por este medio, buenas amistades con quien poder conversar epistolarmente al mismo tiempo de iniciar una muy sincera amistad.

Mi nombre es el de María Teresa de los Ríos, desde hace muchos años me dedico al intercambio de correspondencia, ya que es un modo de poder estrecharnos las manos en este tremendo mundo convulsionado.

Me interesa especialmente la gente chilena, pues viajé en distintas oportunidades a Santiago, incluso a quedarme 7 meses de tanto que quiero a Chile, paré en la Capital, visité en reiteradas oportunidades Viña del Mar, Valparaíso y en auto llegué por todo el norte de Chile hasta el límite con Perú. Chile es mi **segunda Patria.**

Por eso me gustaría muchísimo cartearme con gente chilena, tanto señoras señoritas o caballeros desde 35 años en adelante, y por medio de los que me escriban recordar un poco las calles que tantas veces caminé o los paseos que hice; quienes deseen escribirme, pueden hacerlo a:

María Teresa de los Ríos
Casilla de Correo 1009
(100) Correo Central
Buenos Aires
Argentina

Giras Provechosas

El 18 del actual el Presidente de la República iniciará una gira por la zona austral del país, que se prolongará durante 10 días.

De esta manera el primer mandatario continúa con su política de visitar hasta las más apartadas regiones chilenas, con el objeto de imponerse en el terreno de los problemas y necesidades locales y para conocer directamente de parte de las autoridades regionales las soluciones que deberán adoptarse.

El primer presidente de Chile que salió frecuentemente de la capital fue Pedro Aguirre Cerda y esta modalidad llamó tanto la atención de la ciudadanía que la revista político-humorística "Topaze" la bautizó como "El Primer Viajatario del país". Con anterioridad, sólo en contadas ocasiones Emiliano Figueroa y Carlos Ibáñez habían realizado breves visitas a Reñaca y a las Termas de Panimávida, respectivamente, pero no con el objeto de conocer los problemas lugareños sino como viajes de descanso.

El sistema de viajar a provincias iniciado por Aguirre Cerda fue continuado por sus sucesores, especialmente por González Videla quien llegó a comprar un avión especial,—"El Canela"— para movilizarse en forma rápida a cualquier punto del país.

Las visitas a las diferentes regiones realizadas por nuestro actual Presidente producen innegables ventajas porque de esta forma tiene oportunidad de conocer en el terreno los problemas y dificultades que en ellos existen mientras que, por otra parte, las autoridades provincianas y los habitantes de los lugares apartados se dan cuenta de que son considerados, escuchados y tomados en cuenta para solucionarles sus problemas.

"Chile no es sólo Santiago" es un concepto que actualmente tiene real y verdadera vigencia en el moderno sistema de gobernar puesto en práctica por nuestro progresista y dinámico régimen.

Abelardo Ruiz Z.
Santiago

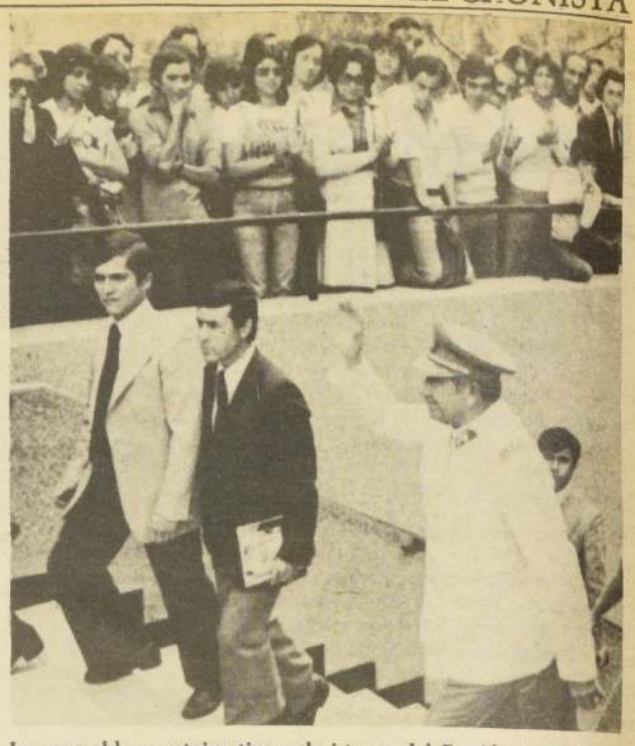

Innumerables ventajas tiene el sistema del Presidente de la República de viajar por todo Chile para imponerse en el terreno de los problemas regionales.

Inmerecido Homenaje

En la comuna de Las Condes, detrás del cerro San Luis hay una calle que lleva el nombre de "Sancho de la Hoz" y no me explico qué se haya querido perpetuar de esta manera la memoria de este eterno conspirador contra Pedro de Valdivia y que terminó ajusticiado en Santiago por traidor.

Sancho de la Hoz llegó al Cuzco pocas semanas antes que Valdivia partiera a la conquista de Chile debidamente autorizado por Francisco Pizarro trayendo un permiso extendido por el propio rey para la misma empresa. Entablada entre ambos lo que podríamos llamar una "contienda de competencia", Pizarro sentenció salomónicamente haciendo que Sancho de la Hoz y Pedro de Valdivia se asociaran en la aventura.

Valdivia partió desde el Cuzco comprometiéndose Sancho a alcanzarlo con hombres y dinero. Lo hizo al entrar Valdivia al Desierto de Atacama acompañado de sólo 4 hombres mal armados y mal equipados, lo que no fue obstáculo para que desde ese mismo día comenzara a conspirar para desembarazarse de Valdivia y quedar él al mando de la expedición. Incluso una noche penetró a la tienda del Conquistador para asesinarlo librándose éste providencialmente. En lugar de agradecer el perdón que Valdivia le dispensó a los pocos meses de llegado al Mapocho encabezó una segunda conspiración siendo condenados a la horca 5 de sus cómplices. Sancho fue nuevamente perdonado pero en 1547 aprovechando que Valdivia había viajado al Perú organizó un tercer complot para apoderarse del mando.

Francisco de Villagra, que subrogaba a Pedro de Valdivia, desbarató la conspiración y ordenó cortarle la cabeza a Sancho de la Hoz.

Sin embargo, actualmente hay una calle que lleva el nombre de este individuo levantisco y conspirador. Con igual derecho los Pincheira o el montonero Benavides también podrían ser homenajeados disponiendo que una calle santiaguina llevara sus nombres.

Roberto Salvatierra J.
Las Condes

La Fundación de Santiago

Como está marchando una campaña destinada a hacer que los santiaguinos amen a su ciudad, considero oportuno recordar que hoy la capital de Chile cumple 439 años de vida, pues fue fundada el 12 de febrero de 1541.

Pedro de Valdivia había llegado al valle del Mapocho en diciembre de 1540 y durante dos meses recorrió la zona buscando el mejor lugar para la nueva ciudad, conforme a las necesidades militares. El sitio elegido se prestaba admirablemente para la defensa ante un eventual ataque de los aborígenes: el río Mapocho se dividía en dos brazos un poco al Oriente del cerro Huelén. Uno seguía el mismo cuace actual sólo que más ancho y el otro se deslizaba por lo que es hoy la Avenida Bernardo O'Higgins. Ambos brazos se juntaban nuevamente unas 15 cuadras más abajo, dejando al centro una isla. Los cerros cercanos servirían de atalayas, aparte del Huelén, que podría ser una fortaleza fácil de defender.

La ceremonia de fundación se realizó con el boato acostumbrado el 12 de febrero de 1541, según acta que consta en el "Libro Becerro" guardado en el Archivo Histórico. La redactó el escribano Luis de Cartagena.

Venía en la expedición el alarife Pedro de Gamboa, quien por haber realizado obras similares en Perú y Venezuela tuvo la misión de delinear las calles de la nueva ciudad. Se supone que De Gamboa demoró 12 días en hacerlo. De Este a Oeste trazó 6 calles a las cuales posteriormente se le agregaron 3 más. Cortaban a éstas perpendiculares otras 15 calles, de modo que la primitiva planta santiaguina tuvo alrededor de 115 "manzanas" alrededor de una que se dejó para Plaza de Armas o Plaza Mayor, como se llamó más tarde.

El ancho de las calles debía ser de 12 varas. Como las calles se cortaban rectamente, y entre una y otra mediaba una cuadra, a cada manzana se le recortó 6 varas para formar las calles. Cada manzana se subdividió en 4 solares, cortándolas en mitad por dos líneas perpendiculares.

Dos meses demoró Pedro de Valdivia en escojer el sitio donde fundar la ciudad de Santiago.

Sin embargo, no hay ninguna calle en Santiago que lleve el nombre de su primer urbanista. Sólo en las Condes la continuación de la calle 'Los Militares" se llama Pedro de Gamboa. Es una ingratitud que debería corregirse.

Carlos A. Martínez S.

Verduras Baratas en los Balnearios

Por intermedio de este diario quisiera felicitar a los comerciantes de nuestra costa central, y en especial a aquellos que trabajan el rubro verduras.

Para todos los veraneantes ha resultado una verdadera sorpresa comprobar como, por lo menos durante el mes de enero, los precios eran similares o más bajos a los de la capital, para productos de mejor calidad. Cuando los choclos, por ejemplo, se cotizaban en Santiago a 10 y 12 pesos la unidad, en las diferentes playas cercanas a la capital el precio fluctuaba entre 5 y 8 pesos. Algo similar pasaba con la lechuga denominada "costina", que además de ser de mejor sabor, más grande y extraordinariamente más limpia era mucho más barata.

Realmente estos comerciantes merecen una felicitación.

¡Eso se llama hacer Patria!

Julia Mardones
Santiago

EL CRONISTA
FUNDADO EL 8 DE SEPTIEMBRE DE 1975. AÑO V Nº 1.595

Viaje de S.E. a Filipinas

El Ministerio de Relaciones Exteriores ha anunciado oficialmente que el Presidente de la República, General Augusto Pinochet, aceptó una cordial invitación que le fuera extendida por el Presidente de Filipinas, Ferdinand E. Marcos, y viajará a ese país acompañado por la Primera Dama, señora Lucía Hiriart de Pinochet, entre los días 24 y 28 del próximo mes de marzo. La gira se extenderá a Fiji, nación que también ha manifestado su deseo de recibir a nuestro Primer Mandatario.

La trascendencia histórica de este viaje queda señalada por el hecho de ser la primera vez que un Presidente de Chile visita una nación del Continente Asiático. Y esa circunstancia coincide con la firme política internacional sustentada por el Gobierno de abrirse hacia el Pacífico, marco natural de su proyección geográfica.

En esa perspectiva se sitúan los sólidos e importantes avances logrados en los últimos años en el fortalecimiento de las relaciones e intercambios con otras naciones ribereñas del Océano Pacífico, como Japón, China, Indonesia y muchas otras, creándose en toda aquella vasta región un campo ilimitado de perspectivas para nuestro desarrollo económico y cultural.

La visita del Presidente Pinochet a Filipinas permitirá, junto con dinamizar tales vínculos, reafirmar las afinidades de dos naciones que arrancan de una común vinculación histórica con España.

Ha correspondido al Presidente Pinochet impulsar y convertir en realidad el acercamiento de Chile hacia el mundo asiático, circunstancia que le confiere una autoridad singular para llevar al pueblo filipino la presencia del nuevo estilo chileno en la orientación de su política exterior, estilo que se caracteriza por el respeto a la auto determinación y a la forma de vida de cada una de las naciones.

Posiblemente el itinerario del General Pinochet abarque también otros países del Asia. Están pendientes invitaciones cursadas por gobernantes de diversos países de ese Continente, en los cuales existe manifiesto interés por el estrechamiento de sus vinculaciones con Chile. Todo ello configura una activa misión que corresponderá al General Pinochet llevar a cabo personalmente, en el cumplimiento de las grandes inspiraciones de la política internacional del país.

Los hechos, una vez más, terminan por emerger triunfalmente por sobre las densas campañas orientadas a crear la imagen de un Chile internacionalmente aislado. Las sucesivas demostraciones amistosas de gobiernos europeos, como el de Inglaterra, el reconocimiento mundial del éxito de los programas de recuperación llevados a cabo por el Gobierno Militar chileno, el ambiente francamente amistoso y de favorables perspectivas que se ofrece en el Continente Asiático, no son más que el testimonio irrebatible de la presencia vigorosa de Chile y de la importancia del camino emprendido hacia el desarrollo y el progreso.

Filipinas es una de las naciones con las cuales nuestro país ha mantenido tradicionales relaciones de amistad que ahora tendrán la oportunidad de incrementarse activamente.

El interés que existe allí por recibir al Presidente Pinochet es propicio para el comienzo de una etapa de recíproco beneficio para ambos países, que presentan aspiraciones comunes al desarrollo y a la paz.

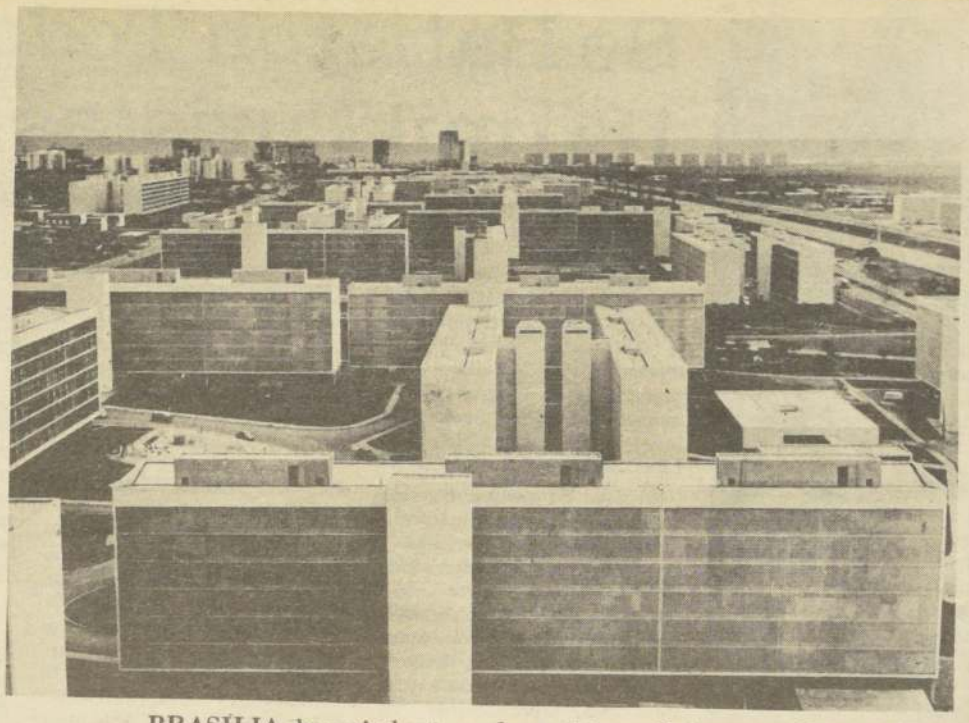

BRASILIA, la capital más moderna del mundo, interesa a Buenos Aires.

Acercamiento Entre Buenos Aires y Brasilia

Por ABELARDO CARDENAS

Buenos Aires

Una de las prioridades de la política argentina en el marco de sus relaciones bilaterales apunta hacia el Brasil, el gigante sudamericano. En estos momentos, aunque con mucha anticipación, se comienzan a calibrar los detalles de la próxima visita a Buenos Aires del Presidente Joao Baptista Figueiredo.

Esta, indudablemente, no tiene un significado meramente protocolar para Buenos Aires, sino el fortalecimiento de un reencuentro entre los dos grandes sudamericanos, cuya convivencia armónica fue deteriorada durante muchos años por cuestiones limítrofes, especialmente atinentes al aprovechamiento de los cursos de los ríos comunes, que alcanzaron matices de una guerra de predominio geopolítico en el área.

Hoy, ambos países se encaminan hacia una nueva concepción de sus relaciones bilaterales: la de armónica convivencia y de colaboración mutua para el logro de finalidades comunes en el campo político, técnico, económico y cultural. Esa nueva concepción se verá reforzada con la visita del presidente Figueiredo, quien mantendrá una fluida tratativa con los representantes del gobierno local durante los días 14, 15 y 16 de mayo venideros.

El Embajador argentino en Brasilia, Oscar Camilión, se encuentra en estos momentos en esta capital y, en la víspera, sostuvo una larga entrevista con el Presidente Jorge Rafael Videla, durante la cual expuso ante el jefe del Ejecutivo la "Situación actual de las relaciones entre ambos países", sin descuidar aspectos de los arreglos diplomáticos referentes a la visita del presidente brasileño. Camilión, según se informó aquí, recibió instrucciones relativas a las conversaciones previas con las autoridades brasileñas, que se refieren a los temas que se desarrollarán durante la permanencia del mandatario del país del norte y de su comitiva en esta capital.

Si importantes son los reencuentros en el ámbito diplomático, mucho más son las tratativas sobre cuestiones que motivaron roces y discrepancias, especialmente en el uso de los bienes comunes de que los dotó la naturaleza. Y también, la complementación para el desarrollo tecnológico, especialmente en la búsqueda de nuevas fuentes de energía (tanto de origen hidroeléctrico como nuclear), como el del intercambio comercial sin trabas.

La posibilidad de realización de la represa hidroeléctrica Garavi-Garruchos constituye uno de los símbolos del acercamiento y colaboración en este terreno. Pero quizás más importante aún es una complementación tecnológica en el campo nuclear, tema debatido en estos instantes por técnicos de ambos países.

El presidente de la Comisión Nuclear argentina, contralmirante Castro Madero, visitó recientemente el Brasil, y para marzo se anuncia la visita a la Argentina de Hervasio Carvalho y de Paulino Nogueira, los dos principales representantes brasileños en cuestiones atómicas. Tales encuentros responden a la necesidad de preparar detalles de los documentos que serán firmados aquí sobre cooperación nuclear, durante la visita del Presidente Figueiredo.

Argentina y Brasil, sin lugar a dudas, marchan hacia la búsqueda de una real integración sudamericana, en momentos difíciles para todo el orbe. Y la complementación de estos dos grandes países pesará en el futuro del continente, complementación a la que darán vigencia efectiva los mandatarios y técnicos de ambas naciones, cuando en mayo firmen los documentos que darán vida práctica a las tratativas previas que en estos momentos se realizan. (ANSA).

Las Escorias Radiactivas, un Peligro Para Generaciones Futuras

El filósofo católico Robert Spemann ha invitado al gobierno alemán a no hacer entrar en servicio nuevas centrales atómicas. "Las generaciones futuras, dijo, deben tener la posibilidad de anular nuestras huellas". "No tenemos derecho a crear nuevas fuentes de peligro para nuestro planeta, que se agregarán a aquellas que están en su misma naturaleza: terremotos, erupciones volcánicas, etc. Nuestra transformación de la materia es una nueva fuente de peligro".

Estas consideraciones forman parte de un análisis ético-social sobre el problema del átomo. El análisis de Spemann se concentra sobre una interrogante de fondo: si es legítimo dejar como herencia a las futuras generaciones escorias que permanecerán radiactivas durante millares de años. A esta interrogante el filósofo responde con un "no" rotundo, y llega a decir que si el Estado tuviera que decidirse por la explotación de la energía nuclear antes de haber encontrado el medio para volver definitivamente inocuas las escorias radiactivas, el ciudadano debería ser liberado de su deber de respetar la autoridad del Estado. "De nadie se puede pretender —afirma Spemann— que acepte decisiones masivas si está convencido de que tales decisiones comportan peligro de muerte o de graves lesiones físicas para sus hijos".

Spemann atacó el punto de vista que se apoya sobre el cálculo de probabilidades aplicado a la posibilidad de un desastre nuclear. "La potencia lesiva de las escorias, dijo, se conserva por milenios". "No sabemos si la civilización científica, con su grado de conocimiento sobre la naturaleza, estará en condiciones de sobrevivir en los próximos siglos a estos peligros, ni sabemos por cuanto tiempo existirán instituciones estatales que puedan prevenir las violaciones de las áreas delimitadas en que se conservan las escorias".

La Alimentación del Hombre y la Pesca

En fecha reciente y con el título de "Panorama de la pesca en México", uno de los funcionarios del Departamento de Pesca, Miguel Díaz, presentó un informe referido al potencial de este país en materia pesquera.

El punto de partida del funcionario es la crítica de las políticas que en este campo se han auspiciado, las cuales han llevado, concretamente, a la explotación exclusiva de algunas especies de exportación, lo cual significa el desperdicio de un potencial importantísimo que es urgente aprovechar.

No obstante, señala Díaz, "los esfuerzos son ahora considerables por mejorar técnicas, aumentar inversiones y construir flotas".

Según algunas estimaciones, que parecen acertadas, el ritmo de crecimiento de la explotación pesquera debe ser del 2,4 por ciento anual, si se tiene la intención de que contribuye, de algún modo, a la solución del problema de la alimentación, que tarde o temprano habrá de plantearse en el mundo entero, pues para fines del presente siglo será imprescindible triplicar la cuota alimenticia, ya que la población mundial girará en torno de los 6 mil millones de habitantes.

El objetivo es que, para 1982, el consumo directo per cápita sea de 12 kilogramos de pescado, mariscos y crustáceos y el problema central se encuentra en el monto de las inversiones que se efectúen en este sector.

Siempre, según el informe de Díaz, una de las graves dificultades del país, en este momento, es la del transporte y comunicación, razón por la cual, cuando los productos del mar llegan al plato familiar resultan muy encarecidos y se hacen prácticamente inaccesibles para las familias de pocos recursos.

Hechos de la Historia

1541.—Pedro de Valdivia funda la ciudad de Santiago.

1580.— Pedro Sarmiento de Gamboa toma posesión para Chile del Estrecho de Magallanes y funda el "Puerto del Hambre".

1817.— Batalla de Chacabúco, que puso fin a la Reconquista Española.

1818.— Proclamación y Jura de la Independencia Nacional.

1844.— Fundación del pueblo de Buin en terrenos cedidos por los vecinos José Molina, Luis Goycolea y Francisco Lefevre.

1853.— Fundación de Puerto Montt, que obtuvo el título de ciudad el 22 de octubre de 1861.

1853.— Fundación del Cuerpo de Bomberos de Valdivia.

1856.— Fundación del Cuerpo de Bomberos de Ancud.

1865.— Fundación del Cuerpo de Bomberos de Puerto Montt.

1873.— Inauguración en Valparaíso de una estatua de Lord Cochrane, que en 1921 fue trasladada a la Avenida Brasil, donde se encuentra actualmente.

1882.— Fundación del Cuerpo de Bomberos de Rancagua.

1885.— Fundación del diario "El Llanquihue", de Puerto Montt.

Intensa labor se cumple en la aduana del complejo Los Libertadores, debido al considerable aumento de los turistas. Las estadísticas indican que en diciembre ingresaron 36.523 personas y en enero llegó a 73.000.

Desde diciembre a la fecha

Se Batieron Todos los Records: 180 mil Turistas en el Verano

• Solamente por el paso Los Libertadores han ingresado 125 mil

Alrededor de ciento veinticinco mil personas han ingresado al país, vía terrestre, en la temporada que va desde diciembre de 1979 hasta el 7 del presente mes, según informaciones proporcionadas por funcionarios del complejo Los Libertadores, de Los Andes.

El flujo de turistas ha sido continuado en esta temporada veraniega y se mantiene hasta el momento con igual intensidad, sin que hasta ahora nada parezca indicar la disminución del ingreso de veraneantes provenientes de países vecinos. La afluencia es sostenida y se intensifica, especialmente, los primeros días de cada mes y por el programa de feriados legales de Argentina, de quince días, similar al nuestro.

Por otra parte, las condiciones de mal tiempo que afectaron a la zona central el fin de semana, no influyeron en los turistas que igualmente llegaron al país, a pesar de que la tormenta eléctrica dejó sin luz este paso fronterizo.

CONSIDERABLE AUMENTO

Según los datos estadísticos de los funcionarios aduaneros hasta diciembre de 1979 ingresaron al país un total de 180.805 personas por esta vía y los siguientes: 5.939, motorizados en general; 24.502 automóviles y 7.874, camiones.

Las cifras de diciembre solamente, son las siguientes: 36.523 personas; 791, vehículos en general; 5.791, automóviles y 175 camiones.

En lo que va corrido de esta temporada de verano, el registro de ingresos es el siguiente: Enero: 1.100 vehículos; 12.412, automóviles; 500, camiones y un total de 73.000 personas. Hasta el 7 de febrero, el detalle se desglosa de la siguiente forma: 265 vehículos; 2.725, automóviles; 143 camiones y 15.183 personas.

De acuerdo al registro de personas, hasta el 7 de febrero han ingresado al país 124.706, restando apenas 80.805 para alcanzar el total registrado durante todo el año 1979, con lo cual se refleja el incremento de turistas durante esta temporada.

EXODO NORMAL

La salida diaria de los turistas argentinos, principalmente, según lo han detectado los funcionarios aduaneros, se está realizando en forma normal, y de acuerdo al término de los feriados legales, registrándose un aumento significativo durante los fines y mediados de cada mes, por los motivos antes señalados.

De acuerdo a ello, de ninguna manera se estaría produciendo en esta fecha de la temporada el retorno masivo de los turistas.

El total de pasajeros que ha egresado del país hasta el 7 del presente llega a 101.668 personas, lo cual indica que existe un porcentaje apreciable de turistas que prolongan su estada en el país hasta fines de la temporada.

REVISION ADUANERA

La labor de control que se realiza en el complejo Los Libertadores es rápida, tanto al ingreso como salida del turista.

Tal como lo señaláramos en una anterior información, el turista argentino, especialmente, además de disfrutar durante su estada de las bellezas que les ofrece nuestro país, también aprovecha su permanencia para hacer compras. Sobre este punto inclinan sus preferencias hacia los artículos electrónicos, como televisores, radios, grabadoras y también por los de vestuario, tanto para hombres, damas como niños.

En el control aduanero argentino de Las Cuevas, se autoriza la internación sin pagar derechos de los televisores de doce pulgadas IRT, blanco y negro, debiendo los restantes artículos electrónicos pagar los derechos correspondientes.

También la ropa está exenta del pago de derechos, hecho que facilita mucho más la labor de control que se realiza en el paso fronterizo.

Síntesis Económica

PRECIO DEL COBRE

En un dólar y 43 centavos la libra se cotizó en la Bolsa de Metales de Londres el precio del cobre, siendo éste el valor más alto alcanzado por el metal rojo desde abril de 1974 en que se cotizó en un dólar y 52 centavos.

El viernes se había cotizado en un dólar y 35 centavos y el precio a futuro fue estimado en un dólar y 42 centavos. El promedio mensual se eleva a un dólar y 34 centavos, en tanto que el promedio anual llega a un dólar y 22 centavos.

En total se transaron 14 mil 500 toneladas de cobre en la bolsa metalera de Londres.

COOPERATIVA COMAC

La Subsecretaría de Economía dispuso una prórroga de seis meses para la comisión liquidadora de la Cooperativa Agrícola y Forestal y Maderera Comac.

Así lo establece una resolución aparecida en el Diario Oficial de ayer, indicando que el término que se otorgó a dicha comisión para el cumplimiento de su cometido está vencido y es procedente fijar un nuevo plazo, con el objeto de que se finiquiten trámites pendientes y se concluya la liquidación.

PRORROGADO PLAZO

El Ministerio de Economía, a través de un decreto aparecido en el Diario Oficial de ayer, prorrogó el plazo de intervención de la Cooperativa de Veraneo "Los Pitigües de Algarrobo".

La entidad fue intervenida el 30 de marzo de 1978, de acuerdo a una resolución de la Dirección de Industria y Comercio.

El cuerpo legal señala que las irregularidades que causaron la intervención aún no han sido íntegramente subsanadas, lo cual hace necesario prorrogar nuevamente el plazo de intervención.

El decreto indica, asimismo, que también se ha prorrogado el plazo del mandato de la interventora Augusta Toutin Pérez.

COOPERATIVA PATRICIO MEKIS

Los comerciantes agrupados en la Cooperativa "Patricio Mekis", que proyectan la construcción del complejo Mercado Persa de Avenida Balmaceda, han colocado 180 futuros puestos de un total de 350 proyectados en los módulos que serán levantados próximamente.

Los interesados en incorporarse deben cumplir el siguiente trámite: obtener vale vista por 20 mil pesos en el Banco del Estado, documento que entregarán a la comisión antes mencionada y ésta lo hará llegar al Banco Hipotecario de Chile, actual propietario del terreno, entidad que devolverá la fotocopia correspondiente a la directiva de los comerciantes.

Los fondos devengarán, en favor de los suscriptores, los intereses y reajustes que ofrece en la actualidad el Mercado de Capitales.

Comercio se Prepara Para Próxima Temporada Escolar

Alrededor de 3.000 pesos cuesta un uniforme completo para un niño que recién comienza su etapa escolar, mientras que la tenida completa para un alumno de cursos superiores llega a unos 4.000.

Así lo pudo apreciar "El Cronista" en un breve recorrido por los negocios del ramo ubicados en el sector centro, que lentamente han comenzado a readecuar sus vitrinas para la próxima temporada escolar que se avecina.

Según expresiones de los empleados del comercio, ya se ha comenzado a advertir entre el público la inquietud por hacer sus compras en forma anticipada, a fin de evitar las aglomeraciones de última hora.

Debido a la libre competencia en el mercado, se puede notar la diferencia entre los artículos y es así como una misma prenda tiene diversos precios.

En un local de ropa de niños, ubicado en Bombero Ossa, entre Ahumada y Bandera, los precios de estos artículos son los siguientes:

Pantalones, tallas de la 4 a la 10, $ 890, $ 1.050, $ 1.150, y $ 1.250; vestón, de la 4 a la 12, $ 390, $ 420, $ 440, $ 490 y $ 550; camisa, de la 4 a la 12, $ 249, $ 259, $ 269, $ 279 y $ 289; cotona, de la 4 a la 8, $ 350, $ 380, $ 420; buzo de gimnasia, de la 4 a la 10, $ 870, $ 950, $ 1.120 y $ 1.190; sweater, de la 4 a la 10, $ 310, 350, 390, 420.

Para niñas, los precios en el mismo lugar son los siguientes:

Jumper, de la talla 4 a la 10, $ 430, $ 460, $ 499, $ y $ 550; blusa, de las mismas tallas, $ 239, $ 249, $ 259, $ 269; delantal, $ 350, $ 380, $ 410, y $ 460; chaleca, de las mismas tallas, $ 269, $ 289, $ 320 y $ 350.

Las blusas y camisas, en el local de Agustinas, de National, tienen los siguientes valores: blusas, tallas 24, 26 y 28, $ 189 y 30, 32 y 34, $ 219; camisas, tallas 24, 26 y 28, $ 189 y 30,32 y 34, $ 219.

En Estado 235, confecciones Lois, los precios para las distintas prendas son los siguientes:

Vestones, talla 4-6, $ 790; 7-9, $ 910; 10-12, $ 1.040; 13-15, $ 1.175; 36-42- $ 1.305; 44-50, $ 1.450.

Jumpers: talla 4-6, $ 435; 8-10, $ 500; 12-14, $ 551; 38-46, $ 680.

Delantal: 4-6, $ 350; 8-10, $ 380; 12-14, $ 435; 38-46, $ 495.

Cotonas: 4-6, $ 350; 8-10, $ 415; 12-14, $ 470; 38-46, $ 540.

Blusas: 4-6, $ 270; 8-10, $ 305; 12-14, $ 330; 42, $ 365, 44-46, $ 395.

Camisas: 4-6, $ 280; 28-30, $ 340; 32 - 34, $ 375; 37-38, $ 455.

Delantal: talla 6, $ 269; 8-10, $ 289; 12-14, $ 309; 40-48 $ 359.

Lista de Postulantes Aceptadas en Escuela de Servicio Auxiliar Femenino del Ejército

1.- Oficiales:

A.- Aceptadas:

Aguilar Oviedo, Carmen.
Bruggink Anders, Astrid.
Capelli Ghiglino, Ida.
Del Piano Prett, Jaqueline
Delgado Navarro, María
Gianni Lucares, Marta
Hormazábal Mutis, Patricia
Martínez Monanteu, Leticia
Manríquez Kut, Carolina
Meza Faverio, Patricia
Ortiz Coppelli, Carmen
Sánchez Rosas, Ximena
Sepúlveda Salgado, Beatriz
Saban Caroca, Nevenka
Urzúa Martínez, María

B.- Lista de Espera:

Campos Salas, Diana
Miqueles Oteiza, Jeanette
Reyes Pérez, Erika
Ferrada Cañete, Patricia
Nora Guerrero, Mergi
Leal Doepking, María
Coronil Ramírez, Gina

2.- Cuadro Permanente (Cabos Segundos CB2)

A.- Aceptadas:

Ascui Kirsinger, Vilma
Cáceres Toledo, Jeanette
Castillo Teilor, Viviana
Carrasco Jaraquemada, Rubi
Cordero Troncoso, Emilia
Concha Valderrama, Sandra
Díaz Vega, Verónica
Duarte Galaz, Jeanette
Ibarra Quintanilla, Sadi
Jara García, María
Jaramillo Betanzo, Margarita
Medina Palacios, Rosa
Pérez Pérez, María del Pilar
Porras Urra, Odalia
Orellana Hernández, Rita
Retamal González, Fani
Saravia Silva, Graciela
Seguel Balboa, Julia
Soto Carvajal, Emilia
Vega Díaz, María

B.- Lista de Espera Cabos 2° (Sub-Oficiales)

Sqazo Pavez, Evita
Núñez Valderas, María
Garrido Picarte, Fernanda
Morales Urrutia, Geni
Contador González, Verónica
Fuentealba Oses, Rosa

NOTA:

1.- Este personal debe encontrarse en el Comando de Institutos Militares, Antonio Varas N° 1562. Santiago, el día 29 de febrero a las 9 horas, para ser trasladado al E.S.A.F.E.

2.- Consultas a la Jefatura del S.A.F.E. Fono 747626 - 47 o al fono 31 San José de Maipo.

1.500 casas en cinco Regiones

Nuevas Viviendas y Obras de Urbanización Para los Sectores de Menos Recursos

Los habitantes de cinco regiones del país resultarán beneficiados con 1.488 nuevas viviendas contratadas por los SERVIU a través de propuestas públicas adjudicadas durante el mes de enero, recién pasado y cuyos valores exceden el equivalente a 8.000 Unidades de Fomento, unos $ 690.860.000 a la fecha.

Otras dos regiones fueron favorecidas con la contratación de obras de pavimentación, además de mantención y reparación de calzadas y veredas deterioradas, de acuerdo al programa permanente que lleva a cabo el MINVU en esta materia.

Del total de casas, 965 están destinadas a incrementar el número de viviendas de diversas comunas de la Quinta Región Valparaíso; 100 a la ciudad de Rancagua, de la Sexta Región del Libertador General Bernardo O'Higgins; 183 a varias localidades de la Séptima Región del Maule; 190 a la Novena Región de La Araucanía y 50 a Chile Chico, Decimoprimera Región Aisén del General Carlos Ibáñez.

Por su parte, el SERVIU Metropolitano contrató las faenas de terminación de 48 departamentos ubicados en la calle José Miguel Infante de la comuna de Providencia.

Las obras nuevas de pavimentación, en tanto, se llevarán a cabo en arterias de la ciudad de Copiapó, en varias comunas de la Quinta Región y en Puerto Montt y Valdivia.

La reparación y conservación de pavimentos beneficiará a calles de diversas comunas de la Tercera y Quinta Región.

Durante el mes de enero, asimismo, el Ministerio de Vivienda y Urbanismo, a través de los respectivos Servicios de Vivienda y Urbanización, otorgó 20 créditos a dieciocho empresas constructoras, en siete regiones del país. Estos se utilizarán tanto para llevar a cabo obras del sector, como para levantar casas para subsidiados.

PARA LOS QUE TIENEN MENOS

En dos medidas que beneficiarán a los sectores de menos recursos, el Ministerio de Vivienda y Urbanismo, a través del SERVIU Metropolitano llamó a propuestas para adquirir viviendas sociales y llevar a cabo obras de urbanización en dos comunas.

La primera licitación tiene por objeto contratar la pavimentación de calles de la población "Nuevo Amanecer", de la comuna de La Florida y obras de alcantarillado de aguas lluvias y servidas. Asimismo, se ejecutará la regularización de la red de alcantarillado existente.

La presentación de las ofertas de las empresas interesadas en participar, tendrá lugar el próximo 26 de febrero, estableciéndose que las faenas deberán quedar terminadas en un plazo de 60 días a contar de la fecha de entrega del terreno.

La segunda propuesta tiene por objeto concretar la adquisición de 25 viviendas sociales terminadas, con proyectos precalificados en la comuna de María Pinto.

La fecha de presentación de los proyectos y las ofertas correspondientes fue fijada para el 11 de marzo y la de entrega de las casas en 90 días corridos a contar de la fecha del contrato de promesa de compraventa.

Congreso de Alcaldes se Realizará en Marzo

Para conocer la participación de la comunidad en los trabajos delineados por el Gobierno a través de las municipalidades, se realizará en Santiago un Congreso Nacional de Alcaldes.

El anuncio formulado por el Ministro del Interior, Sergio Fernández, añade que el encuentro tendrá lugar los días 12, 13 y 14 de marzo próximo en el edificio Diego Portales .

La reunión será inaugurada por el Presidente de la República, General Augusto Pinochet Ugarte, y en ella participarán todos los jefes comunales del país, incluyendo las comunas de reciente creación.

En esta ocasión, los alcaldes recibirán antecedentes sobre la administración comunal, para el mejor desempeño de la acción del Gobierno en sus respectivas jurisdicciones.

El Ministro Fernández puntualizó que estas reuniones son de gran utilidad porque permiten cumplir varios propósitos.

Destacó que los alcaldes toman contactos con colegas de las comunas y regiones, a la vez que reciben de la autoridad directamente las instrucciones para un mejor desempeño en su misión y conocen, además, el pensamiento del Gobierno en forma directa.

El General Fernando Matthei deposita una ofrenda floral ante el Monumento a Los Héroes y al capitán Avalos, en el homenaje rendido ayer en la Escuela de Aviación.

General Matthei en el aniversario

Homenaje a los Fundadores en la Escuela de Aviación

Con una ceremonia interna, que contó con la asistencia del Comandante en Jefe de la FACH e integrante de la Junta de Gobierno, General del Aire, Fernando Matthei Aubel, y en la que se rindió homenaje a los fundadores, directores, profesores y oficiales que tuvo el plantel, la Escuela de Aviación "Capitán Avalos", celebró ayer su 57° aniversario.

El acto se inició a las 11,40 horas, con los honores al General Matthei, luego de lo cual se procedió al izamiento del pabellón nacional, a los acordes del Himno Patrio.

Posteriormente, intervino el director de esa unidad, coronel de aviación, Fernando Silva Corvalán, recordando que en el año 1942, "el comandante en jefe, general del aire, don Armando Castro López, abre las puertas de la escuela al primer curso de cadetes de aviación, bajó la dirección del coronel, don Enrique Núñez Morgado, y en 1944, con toda justicia, este instituto recibe el nombre de su primer director".

Asimismo, indicó que "el progreso no se detiene. Nuevos programas, nuevos edificios, nuevos aviones, otros instructores, modernas juventudes, cada día, las necesidades que se desprenden de este mundo en vertiginosa evolución, altamente científico y con superlativo empleo tecnológico, son cada vez más imperiosas".

Finalmente, dijo a los presentes, que "junto al busto de su primer director, al monumento a los héroes y al símbolo de nuestra patria, renovamos en este día nuestra promesa solemne de entregar todo nuestro esfuerzo, emplear todas nuestras capacidades al servicio de la institución para mantenerla siempre en la permanente ruta de superación que nos han legado y hacer de esta tierra nuestra una patria grande, libre y soberana".

Por último, se depositaron ofrendas florales ante el monumento y busto erigido a los héroes, y al capitán Avalos, respectivamente, correspondiéndole al General Fernando Matthei, colocar la de la Fuerza Aérea; al general (R) Armando Castro, la de los ex directores, y al director, coronel Fernando Silva, la de la Escuela de Aviación.

En la comuna de San Miguel

Investigan Problema de Emanaciones Tóxicas

El Gobierno, a través del Ministerio del Interior, ordenó una exhaustiva investigación frente a la denuncia surgida en la comuna de San Miguel por emanaciones de gas metano que afecta a unas diez mil familias.

La información la proporcionó el propio Ministro Sergio Fernández, quien dijo, sin embargo, que el problema no es de grandes proporciones, según los antecedentes hechos llegar a esa Secretaría de Estados por las autoridades comunales.

Estas emanaciones tóxicas provienen del basural La Feria, situación que se ha agudizado con las lluvias del fin de semana.

EL PROBLEMA

Mil quinientas toneladas de basura al día botan nueve comunas en un hoyo que tiene una capacidad de tres millones de M^3 y una extención de 33 Hás., ubicado en la comuna de San Miguel. Su finalidad es cubrir esta cavidad y construir un parque, porque "la comuna necesita áreas verdes", señala Víctor Casas Cordero, inspector técnico de relleno sanitario.

HACE CINCUENTA AÑOS

Se comenzó a trabajar en el relleno en 1977, para solucionar con esto varios problemas. El principal es que Santiago estaba acordonado por basurales. Había botaderos en Ñuñoa, San Miguel, Puente Alto y Maipú, por lo que se decidió recubrir el profundo agujero que tenía más de cincuenta años y que está ubicado en la población Victoria. De allí se extraían ripio y arena para construir edificios en Santiago. Más tarde fue empleado como basural, con lo cual se convirtió en un foco de infecciones y donde la insalubridad y el pillaje se daban la mano, ya que por las noches dormían allí delincuentes de la peor especie.

En tres años se ha cubierto una tercera parte de este sector tapando con basura los 18 metros de profundidad. Diariamente llegan al sector 16 camiones cargados con basura de Florida, Maipú, Providencia, Ñuñoa, Santiago, San Miguel, La Cisterna, La Reina y La Granja. Cincuenta obreros trabajan sin parar recibiendo los desperdicios, aplastándolos con grandes prensadoras y luego depositando tierra sobre la basura (unos 20 centímetros). Cada cierto trecho se divisan tambores de tamaño regular. "Es para que escape el gas metano que se desprende de los desechos al descomponerse. Con este sistema no se producen bolsas de gases bajo la superficie que podrían traer problemas de hundimiento de tierra", señala Víctor Casas.

LOS PRO Y LOS CONTRA

Los vecinos protestan por el mal olor que despide el lugar, sobre todo en la noche y que no los deja dormir, obligándolos a cerrar las ventanas en noches de mucho calor. Los afectados aseguran que la fetidez se extiende a varias cuadras a la redonda. Los encargados de este trabajo se defienden señalando que la basura no queda destapada y que se cubre al momento que ésta llega. "Tal vez el olor al que se alude sea el que despide la basura que lanzan personas que viven en los alrededores. Nosotros nos hemos cansado de asear la calle, ya que botan los desperdicios al lado afuera, es decir junto a las murallas de cierre".

El trabajo de relleno terminará aproximadamente en tres años. Los encargados de esta labor señalan que el parque se hará con fondos de la Municipalidad y que realmente será una maravilla, mientras tanto los habitantes del sector desean una solución rápida al problema, y se preguntan en qué medida el gas metano es perjudicial para la salud y si vale la pena perderla por contar en un futuro lejano con áreas verdes que no podrán devolverla, aunque el sector se convierta en un pulmón de la comuna.

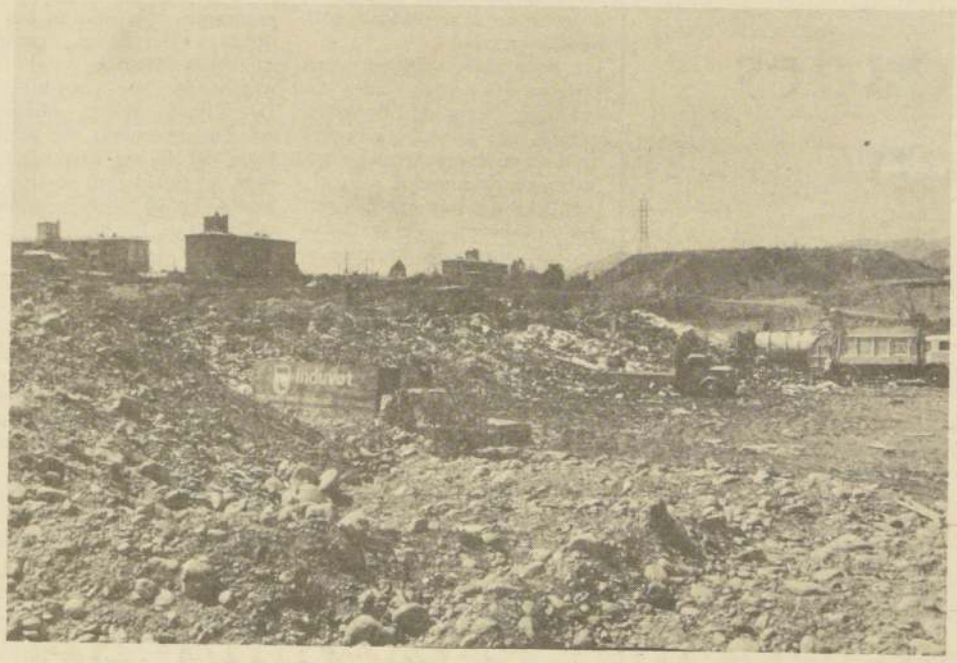

Mil quinientas toneladas de basura se depositan diariamente en el basural de La Feria, allí se les aplica un sistema sanitario mediante el cual los desperdicios se cubren con 20 centímetros de tierra.

Saludo a la Prensa del Intendente de Tarapacá

Con motivo de celebrarse mañana el Día de la Prensa, el Intendente Regional de Tarapacá, general Juan Guillermo Toro Dávila, envió una conceptuosa nota al director de la División de Comunicación Social, Jorge Fernández.

El texto manifiesta: "Juan Guillermo Toro Dávila, general de brigada, Intendente Regional de Tarapacá, saluda cordialmente al Director Nacional de DINACOS, señor Jorge Fernández Parra, con motivo de celebrarse el Día de la Prensa y por su intermedio extender cálidas felicitaciones al grupo de profesionales bajo su dependencia, que desde esa División están contribuyendo efectivamente al fortalecimiento de la prensa nacional."

El general Toro Dávila, conocedor de las importantes responsabilidades de los profesionales de la prensa, reitera sus más cálidas felicitaciones en este día que recuerda el nacimiento del primer periódico chileno .

Ministro del Trabajo con Mineros de El Teniente

Rancagua .- (Especial). Por espacio de una hora, el Ministro del Trabajo, José Piñera, se reunió con los dirigentes de la Zonal El Teniente , oportunidad en la que conoció los principales alcances del proceso de negociación colectiva llevado a cabo recientemente en ese yacimiento.

El Secretario de Estado viajó a esta ciudad con el Director General del Trabajo, Ramón Suárez, atendiendo a una invitación que le formularan los sindicatos para conocer en detalle la situación laboral en esa División y los beneficios alcanzados por sus trabajadores como consecuencia del contrato convenido.

En el encuentro a puertas cerradas en las oficinas generales de esa división de CODELCO, el Presidente de la Zonal, Guillermo Medina, agradeció al Ministro la atención prestada a esos dirigentes accediendo a la invitación que se le formulara. Al término del encuentro el Ministro Piñera se mostró complacido por los antecedentes que le fueron dados a conocer, reiterando una vez más el hecho que el Gobierno no participó durante la huelga, lo que confirmaba que el Estado debe dejar el asunto de la negociación directamente entre las partes.

El Ministro del Trabajo anunció igualmente que así como la actitud del Gobierno fue la de no intervenir en el conflicto, y que este pudo llegar a buen término por el entendimiento directo entre las partes, lo mismo ocurrirá en futuras situaciones si se llegarán a presentar.

Finalmente, el Ministro Piñera conocerá en las primeras horas de hoy el interior de la mina, tomando contacto directo con sus trabajadores, y con posterioridad, se trasladará al campamento de Sewell.

Hoy habrá ceremonia de homenaje

Ejército Conmemora la Batalla de Chacabuco

A las 11 horas de hoy tendrá lugar la ceremonia de conmemoración del centésimo sexagésimo aniversario de la Batalla de Chacabuco.

Para evocar la significativa fecha, el Ejército rendirá un solemne homenaje con tropas a los pies del monumento "A la victoria de Chacabuco", que se alza en la carretera General San Martín.

La ceremonia será presidida por el comandante general de la Guarnición de Ejército de Santiago, general de brigada Humberto Gordon Rubio. Además, asistirá el cuerpo de Agregados Militares acreditados en nuestro país y delegaciones de las Fuerzas Armadas e instituciones patrióticas.

El acto contempla el izamiento del pabellón nacional y del argentino; alocuciones patrióticas de miembros de ambos Ejércitos y la colocación de ofrendas florales de las Fuerzas Armadas y Carabineros, del agregado militar argentino, del Instituto O'Higginiano y San Martiniano y otras

Los honores de reglamento estarán a cargo de un destacamento de honor del Regimiento Buin, acompañado con estandarte de combate y banda de guerra e instrumental.

Torturas y asesinatos

Atrocidades Rusas en Afghanistan

Nueva Delhi, India

Viajeros recién llegados de Afghanistan y despachos de prensa indios decían que en Kabul las autoridades afghanas y soviéticas han apresado, torturado y ejecutado a miles de civiles por opositores o por negarse a informar sobre visitantes extranjeros.

Un vendedor que viajó a la India por motivos de negocios relató que numerosos empleados de tiendas, hoteles, agencias de alquiler de automóviles y restaurantes han desaparecido desde abril de 1978, cuando tomó el poder un gobierno con respaldo soviético.

Otro viajero que regresó de una visita a la capital afghana, contó lo siguiente de un pariente que salió recientemente de una prisión de Kabul:

"Cuando salió llevaba puesto un guante en la mano derecha. Al quitárselo se vió que le habían arrancado las uñas, una tras otra", dijo el visitante.

"Presuntamente su delito fue no informar a las autoridades de algo que ellas creían que él debiera haber sabido o contado", agregó el viajero.

"Ustedes pueden estar seguros de que todo comerciante en las zonas de turismo, y en general cuantos sirven o venden a extranjeros, es forzado a informar" dijo.

Añadió que los funcionarios soviéticos "a menudo se entrometen", pero se negó a dar más detalles.

Otro viajero llegado a la India desde Afghanistán señaló que una elegante mansión en Kabul se usa como "centro de recepción" donde a los detenidos políticos se les interroga y tortura.

(UPI)..

ACCIDENTE NUCLEAR

Harrisburg (EE.UU.).

El fallo de una bomba extractora en el reactor nuclear de Harrisburg, Pensylvania, hizo que entrará ayer agua radioactiva en el edificio de la central, obligando a evacuar al personal que trabajaba en las inmediaciones de la bomba averiada.

En Harrisburg tuvo lugar el año pasado el mayor accidente sufrido hasta ahora por un reactor atómico norteamericano. El accidente, provocado por un fallo del sistema de refrigeración, estuvo a punto de provocar una catástrofe, pero pudo evitarse después de incesantes esfuerzos (DPA).

Extraviados 3 Andinistas

Tres andinistas se encuentran extraviados en el nevado Aconcagua, según informó el Servicio de Búsqueda y Salvamento (SAR).

La alerta la dio Julián Bilbao, director regional del Cuerpo de Socorro Andino de Valparaíso, señalando que de una expedición compuesta por seis personas que debían regresar el 4 de febrero a esa ciudad, sólo retornaron tres.

Los extraviados fueron identificados como Juan Carlos Alvear y Herminio Bernales, además de un suboficial del Ejército de Punta Arenas, cuyo nombre se desconocía.

El SAR informó que hoy saldrá un helicóptero del Servicio, a las 7.30 horas, en dirección a Río Blanco donde se encuentra la Escuela de Alta Montaña. Asimismo, desde Valparaíso salió anoche una patrulla que será traslada en el helicóptero hasta el interior de la cordillera.

De todos modos, un arriero se encuentra esperando a los andinistas extraviados en Portezuelo Leiva, en la frontera con Argentina.

El embajador de Japón , Genichi Akatani, efectuó una visita al Ministro de Salud , general Alejandro Medina, donde conversaron sobre las posibilidades de aumentar el programa de detección precoz del cáncer gástrico.

Nuevo Impulso a Detección Precoz de Cáncer Gástrico

El Ministerio de Salud extenderá la cobertura de atención para el diagnóstico precoz del cáncer gástrico, en una segunda etapa del programa iniciado hace dos años, en combinación con el Gobierno de Japón.

Esta segunda fase significará la creación de nuevos centros de diagnóstico en el Hospital Salvador y Hospital San Juan de Dios en la capital, y en el Hospital Van Buren de Valparaíso, además de implementos auxiliares como equipos radiológicos móviles.

El documento de intención para esta nueva etapa del programa, fue suscrito por el Ministro de Salud, general Alejandro Medina, y el Dr. Augusto Schuster, por Chile, y el Dr. Takashi Miura, profesor del Departamento de Radiología del Hyogo Medical College y presidente de la Comisión japonesa del programa, a nombre del Japón.

EQUIPO RODANTE

La cartera de salud importó un bus con equipos radiológicos incorporados, para realizar exámenes masivos en distintos puntos del Area Metropolitana, implemento con el cual Chile aparece como país pionero en este tipo de experiencia.

El vehículo especial tiene un costo de 350 mil dólares, y ya está en camino desde Japón hacia nuestro país. La unidad cuenta con todos los aparatos radiológicos para realizar exámenes de esófago, estómago y duodeno, que permiten detectar precozmente el cáncer gástrico y esofágico.

La puesta en marcha de este sistema móvil llevará la atención preventiva a los lugares más apartados de la región, previa citación a la población mayor de 40 años, en los lugares que se avisarán anticipadamente. El examen por persona dura 6 minutos.

En cuanto a la extensión del programa que se inició en 1978, posibilitará que un mayor número de chilenos mayores de 40 años tengan acceso a un diagnóstico preventivo de cáncer, en los próximos dos años.

La reanudación del convenio ampliará la cobertura en este plano, dado que el Centro que funcionaba en el Hospital Paula Jaraquemada tiene por finalidad diagnosticar precozmente la enfermedad, antes que ésta presente síntomas. Las autoridades de salud advirtieron, que por lo tanto, que esta atención no está destinada a quienes ya padecen el mal, el que debe ser examinado en otros centros asistenciales.

PRIMEROS LOGROS

En los dos primeros años del programa, en los centros de diagnóstico de Santiago y Quillota, se han realizado cerca de 15.000 atenciones a personas mayores de 40 años. Se detectó que el 30% de ellos tenía cáncer precoz en estado intermedio, **los que al ser atendidos oportunamente tuvieron posibilidades de sobrevida entre un 70 y 95%.**

Las razones por las cuales se implementó esta iniciativa conjunta, estriba en que Chile y Japón tienen los más altos índices de mortalidad por cáncer gástrico en el mundo, y que Japón ha desarrollado la más avanzada tecnología para la detección anticipada del mal, conocimientos de los que ahora goza el país.

El Dr. Takashi Miura explicó que su país, hace más de 20 años está desarrollando esfuerzos para mejorar la calidad de los equipos destinados a la detección precoz del cáncer gástrico.

Ministro en Visita por Motín en Cárcel

La Corte de Apelaciones de Santiago, reunida en pleno extraordinario, designó al Ministro Mario Garrido Montt, para que en visita extraordinaria investigue el motín ocurrido el miércoles pasado en la Cárcel Pública.

Para tal efecto el Ministro Garrido se constituyó en el Segundo Juzgado del Crimen, donde está radicado el proceso.

Tarifas Para los Pasaportes

Los pasaportes especiales costarán el 75% de un sueldo vital de Santiago, mientras que los oficiales, un 50% del sueldo vital, según decreto Nº 751 del Ministerio de Relaciones Exteriores , publicado hoy en el Diario Oficial.

La revalidación de esos documentos costará igual que por su otorgamiento. Las tarifas señaladas se cobrarán por pasaporte y no por cada una de las personas incluídas en él.

El sueldo vital de Santiago, a la fecha, asciende a $ 823.

Silvia Peña Subroga en Cartera de Educación

La Subsecretaria de Educación, Silvia Peña, asumió como titular subrogante de la cartera, luego que el Ministro Alfredo Prieto comenzó ayer a hacer uso de su feriado legal.

Silvia Peña retornó recientemente desde Caracas, donde participó en la reunión de Ministros de Educación de los países signatarios del Convenio Andrés Bello (Bolivia, Colombia, Chile, Ecuador, Perú y Venezuela).

Los objetivos de la reunión fueron fortalecer la formulación y aplicación de las políticas educacionales, así como mejorar la planificación y administración de ese sector.

Uno de los propósitos del convenio Andrés Bello es acelerar la integración a través de esfuerzos conjuntos en la educación, la ciencia y la cultura, para asegurar un desarrollo armónico de la región.

Don Julio López Gónzalez

Ayer a las 17 horas, después de una prolongada enfermedad, falleció en esta capital don Julio López González, padre de don Julio López Pérez, Jefe del Departamento del Personal de esta empresa.

El velatorio se efectúa en la Iglesia Santa Rita, Av. Larraín 7376, y los funerales se efectuarán mañana miércoles a las 10 horas en el Cementerio Católico.

Con romería a tumba de Fray Camilo Henríquez

Empiezan Celebraciones del "Día de la Prensa"

Con un homenaje a Fray Camilo Henríquez, precursor de la prensa chilena, y también a los socios fallecidos, el Círculo de Periodistas de Santiago iniciará hoy las celebraciones del Día de la Prensa, las que culminarán el próximo sábado con ceremonias que se realizarán en la Biblioteca Daniel de la Vega y Villa "Camilo Henríquez", ubicadas ambas en el balneario El Tabo.

A las 12 horas de hoy, el directorio de la institución llegará hasta el Cementerio General, para dirigirse a los mausoleos que guardan los restos del llamado primer periodista chileno, y de aquellos que lo siguieron en la senda iniciada por el sacerdote. En ambos lugares se rendirá un homenaje en el que harán uso de la palabra los directores Eugenio Concha Espinoza y Ramiro de la Vega Retes.

PREMIO

A las 19 horas, el Círculo de Periodistas ofrecerá una recepción a sus asociados, en la que se otorgará el premio Juan Emilio Pacull al profesional que más se haya destacado por mantener el espíritu de dirigente, en su preocupación gremial, social y de enaltecimiento de la profesión.

En esta oportunidad y por la unanimidad de los miembros del directorio, se acordó otorgar el galardón a Lisandro Cánepa Guzmán, en mérito a la trayectoria cumplida como ex presidente del Círculo de Periodistas y actual secretario del Consejo Nacional del Colegio de la Orden.

A esta ceremonia fueron invitadas autoridades de Gobierno, así como también representantes de los diferentes medios de comunicación social.

Con anterioridad a la realización de este acto, la Comisión de Bienestar del Círculo inaugurará en el servicio médico un moderno equipo electrocardiógrafo, destinado a la atención de sus socios y familiares.

Comando Nacional de Trabajadores Propuso Modificaciones Laborales

Un conjunto de proposiciones a incorporar al decreto ley 2.200 y otras sobre la negociación colectiva, dio a conocer ayer el Comando Nacional de Trabajadores, señalando que todas ellas serán entregadas al Ministerio del Trabajo para su estudio al respecto.

En rueda de prensa la plana mayor de esta organización gremial representada por Manuel Contreras, presidente de la Confederación de Trabajadores Metalúrgicos; René Sottolichio, presidente de la Asociación de Empleados Municipales; Pedro Guzmán, presidente de la Federación Nacional de Trabajadores de la Salud y otros dirigentes señalaron en la necesidad de llevar a cabo estas modificaciones "por cuanto es un deber del Gobierno ejercer su acción fiscalizadora de los derechos del trabajador".

En primer término el Comando se refirió a la negociación colectiva expresando la imperiosa necesidad de modificar algunos artículos del DL 2.200, especialmente en lo referido a contratos a honorarios para que así puedan participar del proceso de negociación sin correr riesgos de perder sus empleos.

De la misma manera, los gremialistas propusieron que en cuanto a la reglamentación de despido debe haber una mayor equiparidad para el sector laboral, dado que estiman que "es abiertamente favorable al sector empresarial".

En cuanto al derecho a huelga los sindicalistas propusieron que se revise debido a que los empleadores han llevado a cabo prácticas desleales, evitando la mediación en todo momento y cosa que fuerce el paro laboral.

SECTOR PUBLICO

Luego el Comando de Trabajadores instó a la autoridad de Hacienda a un mejoramiento sustancial de la Escala Unica de Remuneraciones, reiterando anteriores proposiciones en cuanto a que se fije un sueldo mínimo de 7.532,30 pesos.

Otro de los temas que trataron fue la reestructuración del Servicio Nacional de Salud, donde hicieron presente que deben respetarse "los cargos a todos los funcionarios que no reúnan los requisitos de jubilación por años de servicio o voluntaria, ofrecida por el Ministro de Salud".

En lo que se refiere a la calificación de "no idóneos", expresaron su preocupación en cuanto a que se preste a injusticias o persecusiones personales, por cuanto esto traerá gran inquietud a los trabajadores de la salud.

INTROMISION POLITICA

Posteriormente, los dirigentes del Comando señalaron que a petición de las bases quieren expresar su más abierto rechazo a los síntomas de intromisión política que se han vislumbrado en el quehacer laboral. Ante ello, dijeron que se sienten en el deber de alertar a los trabajadores para que en forma responsable impidan esta acción desquiciadora.

Finalmente, concluyeron señalando el más abierto repudio a la reciente invasión de fuerzas militares soviéticas a Afghanistan, como asimismo, su más amplio apoyo al Comité Olímpico de Chile de no asistir a los juegos olímpicos de Moscú en demostración de rechazo a la expansión comunista.

Modificaciones al decreto ley 2.200 y otras sobre la negociación colectiva propuso el Comando Nacional de Trabajadores que afilia a 500 mil asociados. En el grabado su plana mayor que integran Pedro Guzmán de la Fenats, Manuel Contreras, de la Confederación de Trabajadores Metalúrgicos y René Sottolichio de los Empleados Municipales.

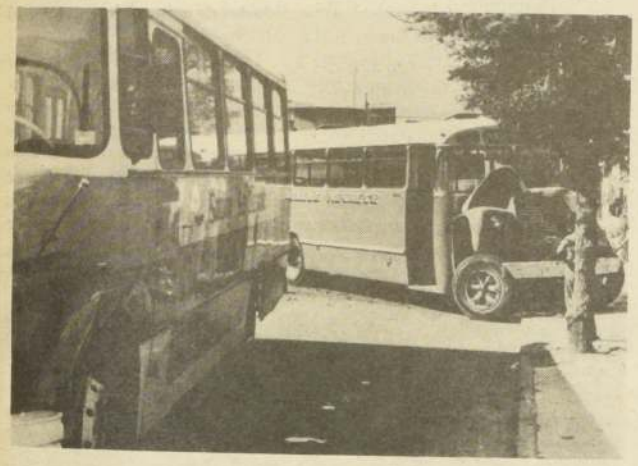

Triple Choque de Micros

Un triple choque de microbuses se produjo en la mañana de ayer en las esquinas de San Diego y Avda. Matta. El accidente, que dejó un saldo de 15 personas heridas leves que fueron trasladadas a la Posta Central, donde fueron dadas de alta, se produjo cuando una de las máquinas sufrió fallas mecánicas lo que significó se estrellara violentamente contra otros 2 vehículos de utilidad pública con los resultados que se advierten en la nota gráfica.

"Luna de miel" entre rejas

Detienen a Matrimonio de Jóvenes Asaltantes

Un matrimonio de jóvenes delincuentes que en el último tiempo se dedicó a cometer asaltos a negocios, fue detenido después de más dos meses de diligencias de los efectivos de la Brigada especializada de Investigaciones.

La pareja la integraban Juan Carlos Guajardo Martínez, de 19 años, su cónyuge N. del C.R.I., de 16 años de edad, y el estudiante del Instituto Nacional, Patricio Javier Maureira Contreras, quien falleció el pasado 25 de enero, en el Hospital Barros Luco, luego de ser baleado por el propietario del establecimiento comercial de Carlos Valdovinos 940, cuando el trío intentó por segunda vez robar en dicho lugar.

Este último hecho se registró el 3 de diciembre del año pasado, una vez que el comerciante no obedeciera las órdenes de los delincuentes para que les entregara el dinero en los momentos que presionaban el cuello de la dueña de casa a quien tomaron como rehén en cuanto ésta les abrió la puerta. En esos momentos eran las 7 de la mañana.

La violencia y rapidez con que actuaron los delincuentes utilizando a la menor N. del C.R.I., no fue obstáculo para que el esposo de la comerciante apareciera armado de una pistola que disparó de inmediato sobre los antisociales, alcanzando al estudiante Patricio Maureira que integraba el trío delictual y con quienes había hecho víctima de robo al mismo establecimiento hacía sólo seis meses. Maureira recibió un balazo en la columna vertebral que lo hizo agonizar durante un mes y medio.

Ayer, el matrimonio de delincuentes fue puesto a disposición de la justicia, cerrándose así un caso que creó una corta polémica a raíz de que los padres del estudiante malandrín desmintieron y negaron la doble personalidad de su hijo. Los hechos y la recuperación de las especies robadas la primera vez, demostraron lo contrario.

No Hallan Andinista Extraviado el Jueves

Sigue extraviado en el sector del Volcán Tinguiririca el andinista Pablo Miranda Sandoval, de 24 años de edad, quien el pasado jueves 8 del presente abandonó solo el campamento que había instalado en el lugar denominado "Los Maitenes", en el Cajón del Azufre, con otros compañeros de club.

Luego de conocido el hecho por las autoridades policiales de San Fernando, se pidió la colaboración del Servicio Aereo de Rescate (SAR), del Cuerpo de Socorro Andino de Santiago y de personal de Carabineros para rastrear la zona, pero todos los esfuerzos, hasta ayer, habían sido infructuosos.

De acuerdo a la versión entregada por el grupo de deportistas que integraban, además, Manuel Vielma Elicer y Patricio Peñaloza Contreras, su compañero de aventuras en la montaña había decidido adelantarse en el asalto al peligroso volcán Tinguiririca en forma individual y como una forma de ir preparando el camino de ascensión de sus amigos. Tal osadía de Miranda Sandoval, al parecer, le habría significado el extraviarse o sufrir algún percance, ya que siempre se ha dicho que la montaña es muy traicionera, sobre todo en aquellos que se atreven a desafiarla de esta manera. Tal creencia o afirmación pudo haberse cumplido en esta ocasión, aunque se espera que no haya ocurrido así.

Todos los integrantes del grupo excursionista son de los registros del club andino "Las Aguilas de Rengo".

AGENDA del trabajo

MARTIN ELECTRIC

Los 140 operarios de la industria metalúrgica "Martín Electric" declararon ayer la huelga por diferencias con la parte patronal en lo referente a reajuste de remuneraciones en el proceso de negociación colectiva.

La industria ubicada en Avenida Placer de esta capital, se dedica a la elaboración de componentes eléctricos para complejos electrónicos pesados.

UNA SEMANA DE MATESA

Una semana en huelga cumplieron ayer los 170 trabajadores de la industria textil "Matesa", quienes declararon el paro al fracasar la posibilidad de un acuerdo en la negociación colectiva.

El personal propuso un reajuste de remuneraciones del 25 por ciento atendiendo sus bajos salarios y la contraoferta empresarial fue únicamente del IPC a diciembre, por cuanto adujeron que la empresa actualmente no está generando rentabilidad debido a la fuerte competencia externa.

Reglamentarán el Servicio Telefónico

La Subsecretaría de Telecomunicaciones informó que en los próximos días será publicado en el Diario Oficial el reglamento general del servicio telefónico.

El cuerpo legal, fija en una norma común, todos los aspectos relacionados con el suministro telefónico y define claramente las relaciones y obligaciones entre la Compañía de Teléfonos de Chile y sus suscriptores abonados.

El documento reglamenta también la libre transacción del derecho de suministro del servicio telefónico entre particulares. En consecuencia, para obtenerlo, el interesado tendrá dos alternativas, una de la propia compañía y otra, cesión de un particular.

Del mismo modo esta nueva disposición permite a los abonados requerir el equipo (teléfono) de la compañía o adquirirlo directamente en el comercio, otorgando la misma posibilidad de elección para efectuar las instalaciones internas.

Asimismo indica que solamente personal de la compañía está autorizado para efectuar conexiones a las redes o empalmes y para intervenir en los equipos de su propiedad.

El reglamento general, entre otras disposiciones, establece las facultades y obligaciones de la empresa; como también, los derechos y responsabilidades que cabe al subscriptor. Puede ser solicitado por los interesados en las oficinas correspondientes y además aparecerá inserto en las guías de suscriptores que edita la Compañía.

Deportes Iquique desnudó en el cuadrangular que debe reforzarse a la brevedad...

Lo que Antes Sobró Ahora ya no Alcanza

• Una derrota categórica ante Unión y un empate con Atlanta que se definió a penales mostrando palmariamente que en Primera será preciso darle mayor calidad individual a ese proverbial fútbol-garra

Por: ADAMOL

Esta vez no hubo fiesta. La decepción empezó temprano. El sábado mismo la realidad golpeó el rostro de los ilusionados iquiqueños porque Unión Española desnudó rápidamente las falencias locales. El Ascenso no es lo mismo que Primera División y ese estilo guerrero, ese fútbol-garra de Deportes Iquique que le dio dividendos suficientes para ganar el campeonato y ser promocionado, ahora ya no le alcanza frente a equipos del nivel de Unión Española y Palestino, incluso en pleno rodaje, en plan de ajuste de las nuevas incrustaciones.

Aún está fresco el "boom" iquiqueño como expresión de fervor partidario, con una dinámica arrolladora para ir venciendo uno a uno a rivales del Ascenso, para no ser nunca batido en el campo fraterno de Cavancha. Sólo que hasta la fecha. Iquique sigue siendo el mismo del año pasado. Los mismos jugadores, que tiran al pasto un corazón generoso, pero no siempre suficiente para hacer frente a equipos que poseen no sólo mejores jugadores, sino también un juego más elaborado.

A ratos, contra Unión Española, los "dragones celestes" mostraron ese fútbol-garra. Tesonero, entusiasta, de pelotazo y pique veloz en sus hombres de mediocampo y ataque. Pero también atrás trascendieron deficiencias que si en la Segunda División pasaban muchas veces inadvertidas, pronto serán definitivamente conspirantes en la serie de privilegio. Danilo Gómez me había dicho el sábado, antes de iniciarse el cuadrangular: "Ahora veremos de qué somos capaces y si con la gente que tenemos se puede esperar una campaña decorosa en Primera".

La respuesta a la conjetura fue pronta. Unión terminó estructurando un marcador expresivo de 3 a 0. Jugando con lo justo, sin una cohesión ofensiva ni cercana a la ideal, se dio maña para desarmar el fondo celeste y propiciar situaciones extremas de peligro que obligaron a los zagueros iquiqueños a recurrir a la infracción penal. El domingo se mejoró contra Atlanta, en la disputa del tercer lugar, aunque el período reglamentario terminó empatado sin goles. Los lanzamientos penales no sirven de mucho para un análisis, apenas sí para consignar la anécdota de que sólo el arquero Daniel Díaz, de excelente debut, desperdició el último penal, que atajó su colega Carussini. Sin embargo, el espigado guardavalla había contenido uno en la primera serie de servicios.

A Iquique le faltan cinco jugadores básicos para estructurar una anatomía que le otorgue posibilidades, al menos para salir airoso en sus compromisos como local: en el fondo, un central que dé tranquilidad y gravite con personalidad futbolística y temperamental; en la zona de transición, dos volantes con talento para que la creación de Ponce de Ferrari no esté tan huérfana de comprensión; y arriba, también un par de atacantes de más vuelo técnico y eficacia dentro de las dieciocho yardas. Iquique tiene virtudes que no debe tampoco perder, como es su espíritu, esa vocación ofensiva y esa disposición guerrera que trasunta un estilo importante. Sólo que es preciso encontrar otros jugadores en funciones específicas que el nuevo "status" requiere.

El público iquiqueño sintió la estocada y el domingo regateó su presencia en el estadio. Era la primera derrota que sufría el equipo en casa. La costumbre de ganar a veces crea espejismos que un traspié puede desvanecer positivamente para reencontrarse con el camino correcto. A lo mejor existía hasta ayer una sobreestimación de los valores locales. Pero tampoco se trata de caer en el otro extremo, el de la subestimación. Simplemente, Deportes Iquique debe encontrar la justa medida de su realidad. Y sin perder de vista que en este momento tiene una base, pero a la vez carece de material humano suficiente para afrontar su primer año en Primera División. Esto, en el entendido de que el hincha espera por lo menos seguir siendo ganadores en Cavancha.

ALERTA.— Deportes Iquique 1980. Por ahora un equipo que mostró muy poco para alternar con los de Primera División.

FALTA MUCHO.- Pedro Morales dijo a "El Cronista" que si el campeón logra en el Torneo "Polla Gol un cincuenta" por ciento de su rendimiento del 79 deberá considerarse, en lo personal, satisfecho.

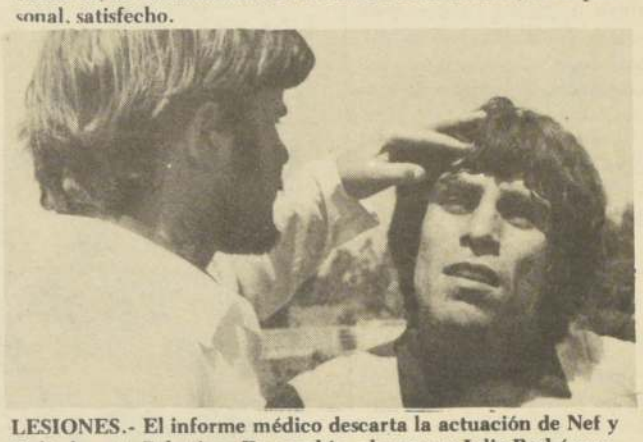

LESIONES.- El informe médico descarta la actuación de Nef y Galindo ante Palestino. En cambio, el arquero Julio Rodríguez, ya recuperado, fue ratificado por el técnico en el plantel.

Con otra ambientación quiere alcanzar en una

En Pin su Res

• No habrá más contrat Sepúlveda como arquer
• Descartados Nef y Galı Gol ante Palestino

Pocos minutos después del caluroso mediodía el último "pique" de Raúl Ormeño hasta el fondo de la cancha dos marca el terminó de la intensa práctica cumplida en el Estadio Juan Pinto Durán por este Colo Colo retrasado casi tres semanas en su inicio de pretemporada. Y en ese fundamento -tardío comienzo de la preparación- se encuentra nítido el origen de tan intenso entrenamiento.

A las 10.30 en punto los 21 jugadores citados por el técnico Pedro Morales se encontraban prontos a dar la partida a una concentración estricta y que concluirá recién el lunes venidero, tras el primer partido del campeón en el Torneo Polla Gol, ante

El ganador del torneo iquiqueño y el equipo que se insinuó mejo

Palestino con la Pro de González y Stuar

Iquique (Por ADAMOL, enviado especial de "El Cronista").

Palestino ha sido uno de los equipos que menos noticia han hecho y que han trabajado más en silencio. Y amparado en esto que podría ser una virtud, terminó ganando la Copa Primer Aniversario, que organizó Deportes Iquique. Los tricolores salieron de su pretemporada debutando en este año 1980 con dos victorias claras, contundentes como resultado y varios aspectos auspicios en lo que dice relación con su fútbol. Mejor dicho, el reencuentro de un estilo para mejorar la campaña reciente. Lo más rescatable de lo ofrecido por Palestino fue la comprobación de que mantiene su estructura colectiva y dos nuevas incrustaciones se han sumado a un funcionamiento colectivo que promete. Los punteros Sergio "Charola" González y Víctor Stuardo fueron desequilibrantes en el triunfo sobre Unión Española, y diría que en alguna medida también en el debut del sábado para batir sin angustias a un cansado Atlanta.

Tras ellos otro jugador importantísimo por su rendimiento talentoso, inalterable, Manuel Rojas. Rojitas sigue siendos el motor y el alma de un Palestino de buen toque que viene saliendo de un trabajo físico y aún muestra algunos músculos agarrotados. Y atrás, Elías con la solvencia de siempre, con la personalidad de siempre, para definir a este Palestino que quiere volver a la lucha estelar, más allá de la liguilla, incluso.

Si ganarle a Atlanta había sido relativamente fácil, al día siguiente hubo algunos problemas con Unión. Con menos brillo en el arranque, en una compartida carrera de errores, Palestino tuvo en cambio un mérito desequilibrante: fue capaz de llegar

DESEQUILIBRANTE.— Charola González fue problema para las defensas de Atlanta y Unión. Aquí lo enganchan cuando ya se va solo. Decidió con un golazo el triunfo sobre los hispanos.

Cobreloa Hizo un muy Buen Apronte

GANADORES.— Cobreloa 1980. Las nuevas contrataciones son un espectáculo del que ya está conforme la hinchada de los nortinos.

Calama

Euforia hubo en la zona de Chuquicamata y Calama luego del triunfo de Cobreloa sobre Chacarita Juniors el domingo. Los "Zorros del desierto" de los que se decía estaban disminuidos en esta temporada mostraron un fútbol potente de mucha velocidad y sobre todo productividad en el ataque con Pedetti y Abumada.

En las líneas de fondo la incorporación de Oscar Wirth hace olvidar por completo las campañas del experimentado Ladislado Mazurkiewicz hoy en Uruguay. Luego la solvencia de Juan Páez le permite a esa defensa la velocidad necesaria para incorporarse rápidamente a la ofensiva.

Vicente Cantattore quedó muy conforme con el trabajo de sus pupilos especialmente en lo relacionado al trajín de Enzo Escobar, un volante que juega a todo pulmón. El ganar el cuadrangular organizado en el Estadio de Calama les permite pensar que este año podría ser el de Cobreloa a nivel de colocación. Se ha llegado cerca y a la liguilla pero falta lo otro eso que ayer gritaban algunos mineros eufóricos a la llegada a sus turnos en el mineral. "Tenemos equipos para campeonar". Calama incorporada definitivamente al fútbol grande vivió el sábado y domingo el trajín de fútbol internacional.

(Juan Carlos Vergara, Enviado Especial).

GOLAZO.— Vilela, el brasileño que trajo Coquimbo Unido, anida el balón en las redes de Banfield en el Estadio de Calama.

V FESTIVAL

EL CRONISTA EN DIRECTO DESDE VIÑA DEL MAR

La Difícil Animación del Festival de Viña

Muy bien estuvo este año la pareja de animadores del Festival de la Canción de Viña del Mar. La conducción del espectáculo fue difícil este año, pues hubo marcados quiebres de ritmos en el espectáculo de cada noche, y en numerosas oportunidades debió calmar al público que pedía seguir viendo a un mismo artista.

Si algunos criticaron los largos baches que se produjeron, y que tanto Antonio Vodanovic como María Olga Fernández debieron "rellenar" entregando informes sobre el ranking de popularidad o haciendo bailar al público, no fue culpa de ellos. Las demoras se debieron al complicado proceso de montaje en los equipos de sonidos de los grupos de música popular. Incluso, tampoco es atribuible a María Olga Fernández cuando anunció a Gloria Gaynor y ésta no apareció en el escenario. La responsabilidad —o la falta de ella— era de la propia Gaynor, una artista norteamericana que se destacó por sus poses de "diva" y su trato desagradable con la prensa y el personal del Hotel O'Higgins.

De Antonio Vodanovic se puede afirmar que estuvo sólido en la animación y, como era de esperar dada su experiencia festivalera, llevó el mayor peso en la conducción del evento frente al público. En los momentos difíciles, quedó en evidencia que la Quinta Vergara lo respeta y le cree al animador.

En el caso de María Olga, basta decir que entregó mucho más de lo que se esperaba de ella. Si en los primeros días estuvo tensa y no acompañaba tanto a Vodanovic cuando este debía hacer su propio show a la espera de un nuevo número en el espectáculo, al cabo de los días se fue relajando y terminó por integrarse definitivamente al "ambiente" festivalero, que es lo que pide el público de la Quinta Vergara a sus animadores, aparte, por supuesto, de su calidad profesional.

MUY CONFORME

"Yo quedé muy conforme con mi trabajo, ya que este fue un festival difícil para los animadores por los quiebres de ritmos y profesionalmente me exigió mucho", nos señala Vodanovic luego de terminada la agotadora jornada.

"Lo importante —agrega— **era crear los clímax necesarios para que el público recibiera con calor a cada artista y creo que eso lo logré. Estoy satisfecho por mi trabajo, aunque bastante cansado luego de estos seis días de festival".**

CUMPLI EL PAPEL QUE ME PROPUSE

"No creo que animé, pero sí logré lo que me propuse, ser una buena presentadora del espectáculo y obtener la aceptación del público", nos dice María Olga.

"Estoy satisfecha de mi trabajo —añade— **. Al comienzo estuve tensa, pero día a día me fui soltando. No soy monedita de oro para caerle bien a todos, pero sinceramente creo que la gente terminó por aceptar mi trabajo".**

"Además, yo misma noté que a medida que pasaban los días iba adquiriendo más conciencia, más seguridad en el escenario. Al terminar mi trabajo en el festival, me siento más madura y profesional como animadora".

"Ahora me siento más profesional y madura como animadora", dijo María Olga.

Antonio Vodanovic y María Olga Fernández consideran que la animación del Festival de Viña del Mar es una tarea difícil, pero rica en experiencias.

Dijeron los argentinos en la Quinta Vergara

¡Esto es una Cosa Bárbara!

"Este Festival es una cosa bárbara; en Argentina hay espectáculos masivos con artistas, pero no son como éste, en el que toda la gente grita, canta y baila", señaló Luis Alberto Bianchi, turista mendocino que ha estado presente varias noches en la Quinta Vergara.

No tan favorable es la opinión de otro argentino, Juan Carlos Cortés, quien dijo: **"El show internacional tiene un nivel muy alto, con figuras como Gloria Gaynor, Neil Sedaka y The Stylistics, pero no todas las canciones que compiten tienen la calidad suficiente para ser interpretadas ante un público tan exigente".**

Una dama argentina, María Angélica Piangi, por su parte no está de acuerdo con las exigencias del público. **"Me parece demasiado el comportamiento de la gente. En galería todos gritan y las canciones no se pueden escuchar y luego se atreven a rechazar o aceptar a algunos intérpretes sin haber puesto la menor atención a lo que cantaban, con la excepción de los extranjeros, quienes son los únicos que logran imponer cierto respeto.**

No está de acuerdo con ella, Alcira Pietrangelo, también del país vecino, quien señaló: **"El público es muy exigente porque sabe de música y tiene todo el derecho del mundo de aceptar o rechazar lo que le gusta o no. Además es un público que participa plenamente del espectáculo siendo parte importante de él".**

Una opinión similar tiene el animador de televisión venezolano, Gustavo Pierral. **"No hay en el mundo otro Festival mejor que éste. La participación del público es algo grandioso que no se ve en otra parte. Además televisivamente es magnífico y musicalmente tiene una alta calidad".**

"Ahora todos saben quien soy", dice Sebastián

"Era un Desconocido y por eso he Triunfado"

"No quedé siquiera entre los finalistas, pero considero que he triunfado. Cuando llegué era totalmente desconocido. Aquí me encontré con la sorpresa del apoyo del público y me voy del festival con el comienzo de mi carrera como cantante".

Estas palabras pertenecen a Sebastián, el joven intérprete de "Espejismo", el excelente tema de Nino García. La conversación con el cantante se desarrolla bajo el escenario de la Quinta Vergara, una vez que ha conocido la decisión del jurado respecto a la canción chilena: su tema ha quedado eliminado.

"En ningún caso estoy triste -señala con tranquilidad-. Creo que he triunfado, pese a la eliminación. Sólo vine a mostrarme y resultó algo más que eso, ya que ya hay algunos ofrecimientos de contrato por parte de varios sellos. Una vez que decida en cuál voy a firmar contrato, haremos inmediatamente un disco con el grupo Casablanca y luego un long play".

Continúa diciendo que su actuación en el festival lo hizo madurar como artista. "Ahora, después de esta experiencia, me siento con más confianza en mí, con más fuerza. Cuando llegué, nadie me conocía. Ahora saben que existe un cantante llamado Sebastián. Saben que canto y hay interés por saber algo más sobre mí. Además , el público me entregó su apoyo y si yo sigo madurando, preparándome mi camino debe llevarme a lo que siempre he soñado: ser una artista de éxito, pues esto es lo que más quiero".

"Mucho se dijo sobre los tres cantantes chilenos, en el sentido de que este no era un festival para aficionados. Los tres probamos -además de Nino García- que no eramos aficionados, aunque sí con poca experiencia. También quedó en claro, incluso para el jurado internacional, que las tres canciones chilenas eran de calidad y hasta mejores que muchas extranjeras que se presentaron en el torneo. Por otra parte, hacía mucho tiempo que el público de la Quinta Vergara no se identificaba con los tres temas nacionales".

Finalmente nos dice que actuar en la Quinta Vergara fue una experiencia muy hermosa y enriquecedora, sobre todo para él que ni siquiera la conocía como público. "Si me dieran la oportunidad nuevamente de defender una canción en el festival, lo haría encantado porque para cualquiera es inolvidable".

"He triunfado porque cuando llegué era un desconocido y ahora me voy de la Quinta con mi carrera profesional comenzada", dijo Sebastián , el joven chileno que cumplió un buen papel en el Festival.

Festival en Fotos

1 Augusto Algueró se ve muy enamorado de Gloria, su mujer, la que lo acompaña a todas partes. Según el director de orquesta, "viven juntos desde hace tres años y son muy felices".

2 El argentino Miguel Lorena no pierde el tiempo en Viña del Mar. En la fotografía junto a una lola chilena, con la que se le ha visto constantemente. Parece que hay romance.

4 Piero Cotto, el italiano que se conquistó a los chilenos por su simpatía, lee nuestro diario en un momento de descanso.

3

Di Stéfano fue el encargado de embellecer a todas las estrellas que participaron en el Festival. Entre las personalidades que le ha tocado maquillar figura Elizabeth Taylor, para quien tiene "secretos especiales", al igual que para hermosear a algunos que necesitan algo más que "estucos".

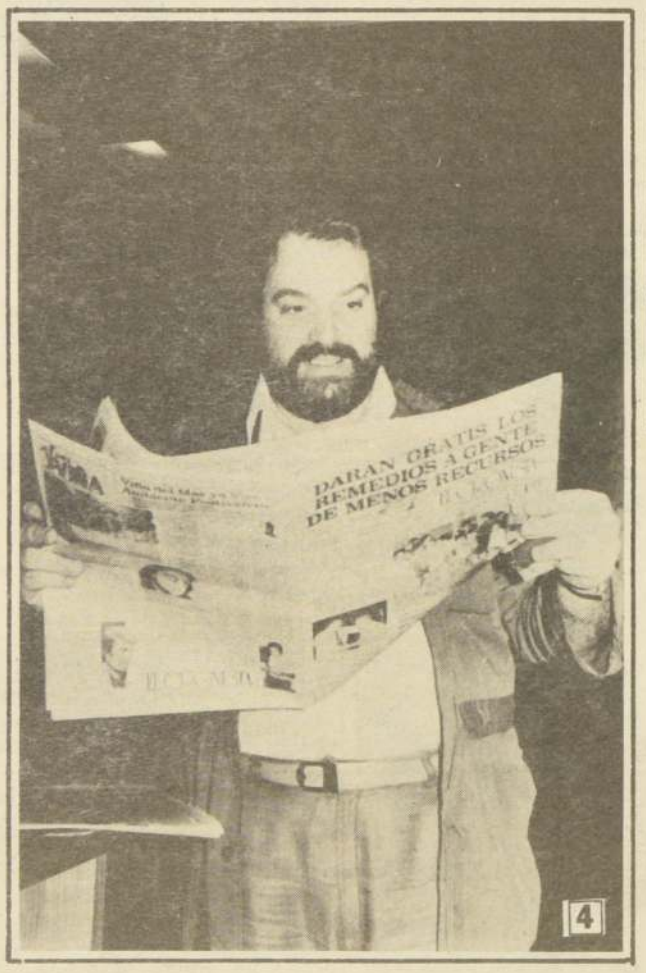

5

"Antes de que me tiren a la piscina vestido prefiero hacerlo por mi propia cuenta y con traje de baño", parece decir Antonio Vodanovic, quien tuvo una actuación impecable durante el desarrollo del evento.

7

El público de la Quinta Vergara sigue siendo expresivo, cualidad por la que se le conoce en todo el mundo. Allí, cantar, bailar, reir y hasta llorar es la tónica imperante en cada noche de Festival.

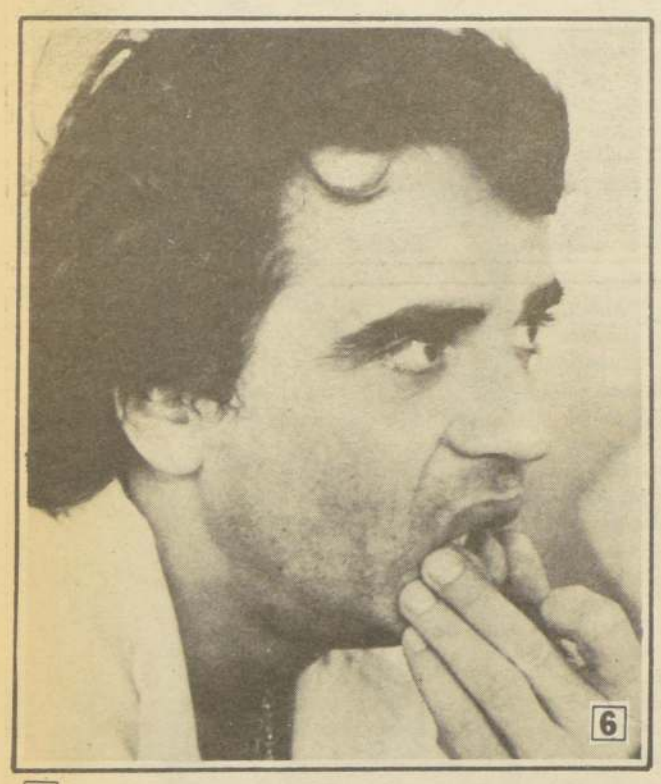

6

Juan Sebastián, de España, se integró al público de la Quinta y comenzó de inmediato a imitar...incluso intentó pifiar a quienes no le gustaron.

8

Joey Travolta llega acompañado de una hermosa chilena con la que momentos antes bailó varios pies de cueca. Se le vio cabizbajo porque le dijeron que sus discos eran muy buenos, "sobre todo para escucharlos en la Quinta Vergara".

Festival en Fotos

Miguel Lorena, el representante de Argentina, quien en ningún momento perdió el tiempo. Entre sus admiradoras, en primer plano, la Miss Chile, María Cecilia Serrano.

Juan Antonio Labra, muy bien acompañado y mirando al cielo, agradece el milagro de su consagración.

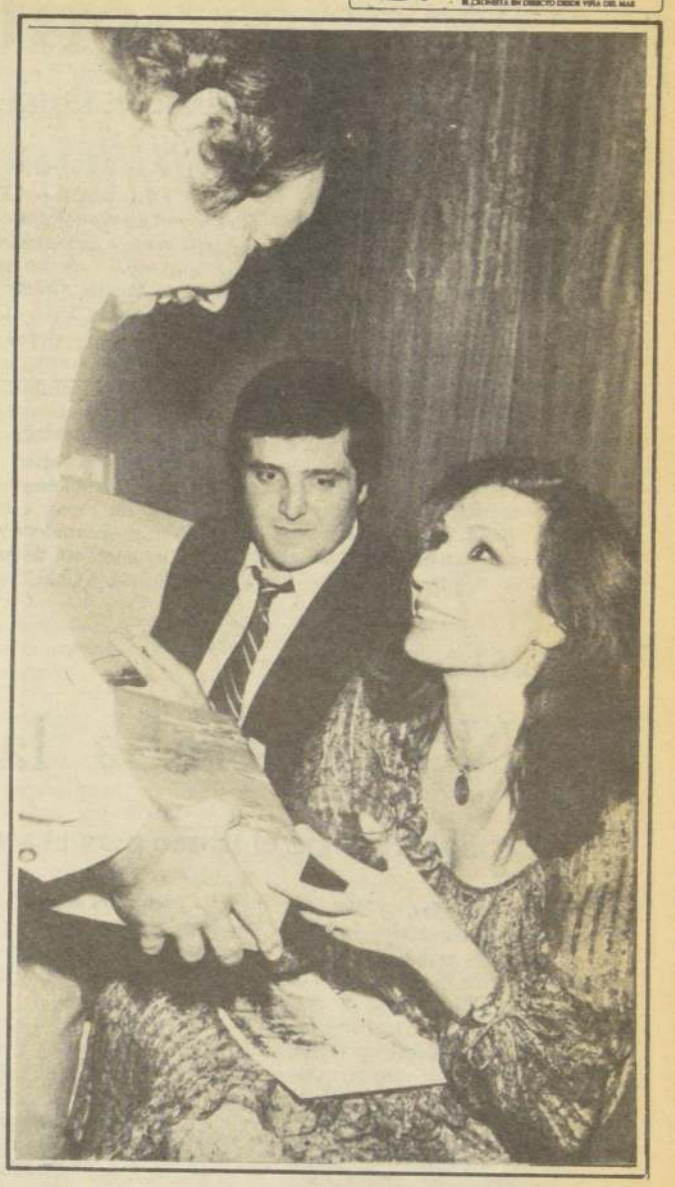

Rocío Jurado se quedó corta en atenciones y agasajos de parte de sus admiradores. Siempre estaba un tanto desprevenida y sólo ponía cara de pregunta y extendía sus brazos.

Arianna la representante de México, al centro, quien fue considerada aparte de su canción la belleza del Festival por toda la prensa y el público.

Coco Legrand para poder evitar los nervios, antes de cada actuación, se dedicaba hacer simpáticas morisquetas a los reporteros gráficos y de pasada a todos los que no creían en su triunfo.

Malvina y Serge Mazere, la cantante y el autor franceses, sonríen satisfechos por la clasificación del tema "A Orly", con el cual venían dispuestos a llevarse la "Gaviota de Plata".

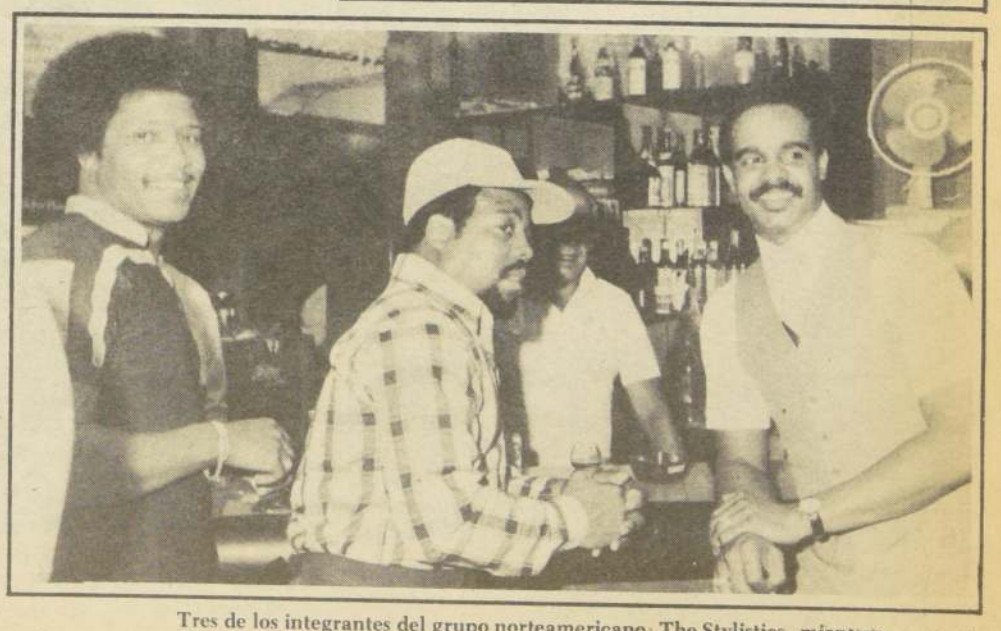

Tres de los integrantes del grupo norteamericano The Stylistics mientras disfrutan de un trago durante las horas de relax.

Nuevamente se Impuso una Canción Es

(Viene de la 1ª. Página)

JUAN ANTONIO LABRA

Juan Antonio Labra, por su parte, que obtuvo el premio al Mejor Intérprete, dijo sentirse orgulloso y feliz. "Me alegra que el público me haya entendido, ya que el premio significa la recompensa a un esfuerzo artístico de cuatro años de estudio para sacar el falsete", dijo.

Luego contó, mientras era felicitado, que la primera persona que le informó de la decisión del jurado fue su padre, quien se encontraba entre el público para presenciar el triunfo de su hijo.

BUENA PERDEDORA

VIÑA DEL MAR.— "Estoy muy orgullosa de haberle caído bien a la gente y que mi canción haya gustado" —señaló la intérprete de Austria, Goldie Ens quien se ganó la simpatía de todos con sus dotes de bailarina que se lució no tan sólo en la Quinta Vergara, sino también en las discotecas y en cuanta fiesta se organizó.

La cantante confesó que pasó unas vacaciones muy felices, en la que conoció mucha gente encantadora y que estaría muy contenta de poder volver algún día a Chile.

"Ver todas esas antorchas encendidas cuando canto, me bastan. Sobre todo con un público tan exigente y peligroso por su honestidad, ya que cuando algo que no le gusta, lo demuestra pifiando".

Confesó que vino darse a conocer en este país y que está muy satisfecha con lo que ha conseguido y aunque todos vinieron a ganar el primer lugar, eso a ella no le importa.

Finalmente manifestó que ha echado de menos a su novio, del que no dio detalles, y que siempre "recordará el buen tiempo que pasó en Chile.

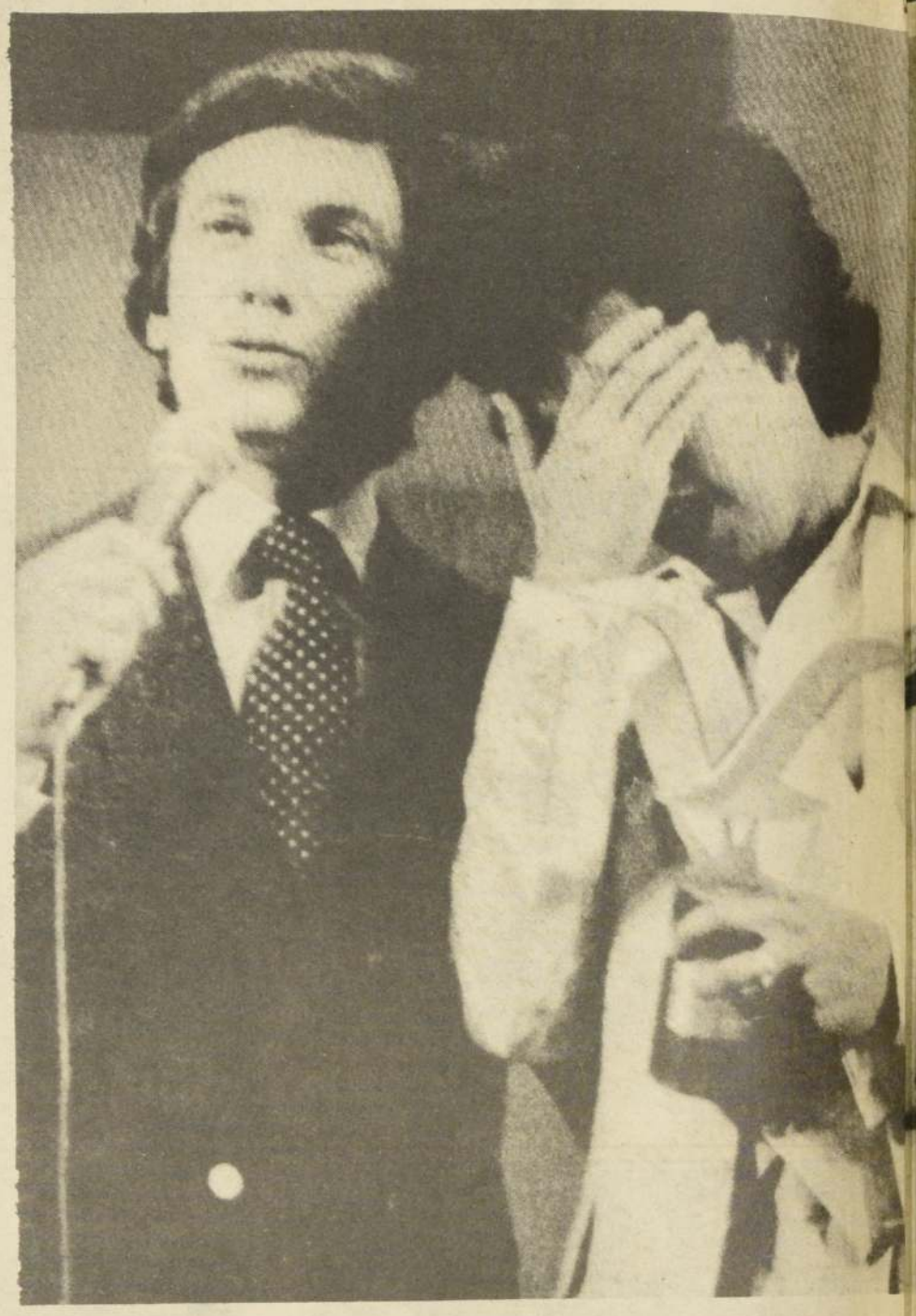

José Luis Rodríguez

"No Esperaba la Gaviota"

• El público exigió el trofeo para el artista venezolano

Viña del Mar.- "No esperaba la Gaviota, pero lo que sí sabía es que el público de la Quinta Vergara dice sí o no a un artista y eso es definitivo y yo desde un comienzo sentí que la gente me quiso y me demostró siempre ese cariño", señaló el actor y cantante venezolano José Luis Rodríguez, luego que el publico exigiera ese trofeo para él.

José Luis Rodríguez actuó inmediatamente despues de la presentación de las diez canciones finalistas en competencia e impactó a los presentes con tres temas muy bien interpretados, especialmente su "Pavo Real", coreado por los miles de asistentes que pidieron se le entregará una Gaviota, símbolo de los triunfadores en el Festival de Viña del Mar.

"Esta es la segunda vez que actuó en un escenario abierto con tanta gente", agregó Rodríguez. 'La primera vez fue en Colombia, donde canté para 50 mil personas, pero allá no recibí el calor de los chilenos".

"En este momento estoy demasiado emocionado, porque sé que recibir la Gaviota es el símbolo del triunfo y triunfar en la Quinta Vergara es hacerlo en América y Europa", señaló el cantante y actor, que integró el jurado del Vigésimo Primer Festival de la Canción de Viña del Mar.

"Doy infinitas gracias al público que pidió este premio para mí. Cuando recién subí al escenario sentí como si me elevarán, como si estuviera flotando y fuí a bailar porque necesitaba desesperadamente acercarme a esa maravilloso público, del cual me sentía alejado físicamente", manifestó finalmente.

José Luis Rodríguez se mostró emocionado y sorprendido por el premio extra con que lo distinguió el público chileno.

El alcalde de Viña, Edmundo Crespo, se dispone a entregar el trofeo ganador al intérprete español Juan Sebastián, quien recibió 8 de los 9 votos del jurado. (Telefoto Unifax).

Horario del Satélite Conspiró Contra Legrand

Un increíble incidente se produjo anoche entre el humorista chileno Coco Legrand y personeros de Televisión Nacional, que trasmitió a todo el país las alternativas del Vigesimoprimer Festival de la Canción de Viña del Mar.

En medio de la actuación de Legrand y cuando el público pedía insistentemente que volviera al escenario, fue sacado bruscamente del lugar por orden de una de los productores del programa.

Luego, cuando el cómico chileno entregaba sus primeras expresiones a la prensa, un ejecutivo de Televisión Nacional lo alejó intempestivamente de los periodistas hacia un sector que fue rápidamente acordonado por la policía y funcionarios de la estación televisiva.

Sólo luego de sortear innumerables problemas, los periodistas pudieron conversar con Coco Legrand, separados por una barrera de policías, en una insolita situación.

"No entiendo nada de lo que pasa, dijo Legrand. Yo estaba actuando bastante bien y el público estaba conforme. Sin embargo, de repente me vi obligado a abandonar el escenario".

"He esperado diez años para estar en la Quinta Vergara, agregó, y de veras soñaba con llevarme una gaviota. Tenía miedo de jubilar como humorista y me había prometido a mí mismo que si el público no me aceptaba me retiraba de la actividad artística".

Legrand señaló que Antonio Vodanovic le había prometido que volvería al escenario después de la actuación de Neil Sedaka, lo que efectivamente ocurrió para beneplácito del público, que apludió largamente al humorista, quien por momentos contuvo apenas la emoción.

En relación a lo ocurrido, Vodanovic informó públicamente que se había suscitado a raíz de un problema con el tiempo destinado al satélite, agradeciendo el profesionalismo demostrado por Legrand.

PUNTOS DE VISTA

La mexicana Arianna, que compitió con el tema de Amparo Rubín "A quién voy a culpar", emitió su opinión respecto al premio. "Me gustó mucho la canción triunfadora — dijo—, creo que el mejor intérprete fue el chileno Labra. El resultado para mí no fue una sorpresa, y en lo que a mí concierne me siento feliz. Fui elegida reina del Festival y "Miss Curvas" y esta es una experiencia valiosa en mi carrera".

En relación al jurado, manifestó que "creo que el público influyó en la decisión del jurado, pero de todas maneras la elección me parece justa".

Por su parte, la sudafricana Eileen Butler, que defendió el tema que compuso junto a Eric Smith "No es muy tarde", señaló que le gustó la canción, pero "con ese intérprete no va a llegar a ninguna parte. La mejor voz que escuché aquí fue la de Juan Antonio Labra. El español es un presumido y se mantuvo siempre al margen del grupo. Admito que para el primer lugar me gustaba España, pero no con ese tipo".

Un Festival más...

Jorge Tapia Vidal

La canción de Augusto Algueró "Dudando, dudando", interpretada por Juan Sebastián fue, sin duda, la favorita del público y para el jurado la mejor. De todas maneras era la más festivalera, de una fuerza y ritmo acertados. Agregado a esto el excelente arreglo orquestal, el tema cumplió con todos los requisitos básicos para lograr ceñirse la corona del triunfo. Si usted se pregunta por qué han triunfado dos españoles en los últimos festivales, tendrá que reconocer en los cantantes y compositores españoles un gran talento para la música. No en vano ha cantado a todo el mundo un Raphael, Nino Bravo, Camilo Sesto y otros más. No en vano el mundo hispanoamericano ha vibrado más allá de lo normal por los cantantes y compositores hispanos. Hay creatividad y más que esto, talento y sensibilidad. El problema está en lo que pasa después con los triunfadores de Viña. ¿Los mercados disqueros realmente se les abren?... ¿Son triunfadores en otros continentes?... Es de esperar que con Sebastián de España realmente se vibre en otros escenarios del mundo con su tema ganador en nuestra patria.

El chileno Labra fue elegido por el público como el más popular a través de la votación realizada por Radio Portales y el jurado lo consideró la mejor in. :pretación. Bien por el chileno, bien por Labra y por los creadores jóvenes. Es preciso que la Quinta se renueve con sangre nueva, con talentos actuales, con la juventud que en Chile tenemos; y no se siga venerando hasta el cansancio los viejos esquemas y todo aquello que huele a pasado musical, a formas armónicas desechadas, a etapas superadas.

EL PUBLICO TELEVIDENTE; UN GRAN PERDEDOR

El Festival de la Canción ha sido "escuchado" a través de diferentes emisoras en el país; leído por todos los medios de comunicación escrita. En ambos la información ha sido completa. En televisión ha sido incompleta, puesto que si la TV es para ver y no se ve, el principio de inmediatez tan particular de este medio, se ha perdido.

¿Es posible que el nueve por ciento de cada hora de transmisión sean planos generales de la muchedumbre que ha estado en la Quinta Vergara? No, no es posible.

El Festival siempre ha sido un gran desafío para los directores de televisión, y como tal se cumple o se progresa visualmente. La dirección del certamen, desde el punto de vista televisivo, desgraciadamente no ha sido la mejor de los 21 años que cumple la máxima atracción veraniega de la Quinta Vergara. De muestra un botón: ¿Usted vio la entrega de la Gaviota a José Luis Rodríguez por el alcalde Crespo en forma completa?....¿Vio a todos los integrantes del jurado en un plano revelador?... ¿Tuvo una ubicación correcta con respecto al escenariio y los lugares ocupados en éste por los cantantes invitados, sin perderse en los cambios de toma?

Hay muchas cosas que decir al respecto, pero la más generalizada es que el público no es visualmente lo más atractivo.

UNA PRUEBA DE FUEGO

Las dos intervenciones del humorista nacional Alejandro Gónzalez, "Coco Legrand", han tenido la particularidad de ceñirse estrictamente a la mecánica del difícil arte cómico. Captar situaciones identificables por todo el público y hacerlas cambiar de un estado a otro para provocar la risa, con personajes que se ven a diario siempre dará resultados. Esto Legrand lo sabe muy bien y tenía obligatoriamente que utilizarlo en su prueba de fuego. El público presente y, más aún, el televidente nunca reirá con humoristas que, además de repetir y hacer una actuación en mímica facial y lenguaje foráneo, intenten levantar, provocar una sonrisa o una carcajada.

Coco Legrand hizo realmente lo que tenía que hacer, a pesar de tener una presión sicológica tan grande, una responsabilidad como chileno, y tratar de llegar a un público decepcionado por los humoristas, logró demostrar que es en este momento uno de los cómicos de mayor vigencia, no obstante sus diez años de trayectoria. Sin embargo cuando un artista se debe al público, la afonía puede quedar atrás, y puede volver al escenario. El broche de oro para el humorista fue su regreso, donde el público lo quería, donde el televidente lo exigía.

Coco Legrand fue otro de los grandes triunfadores. El público exigió que saliera nuevamente al escenario, mediante insistentes silbidos.

Sonriente y feliz, Juan Sebastián hace el gesto de la victoria. La Gaviota de Plata quedó por segunda vez consecutiva en manos españolas.

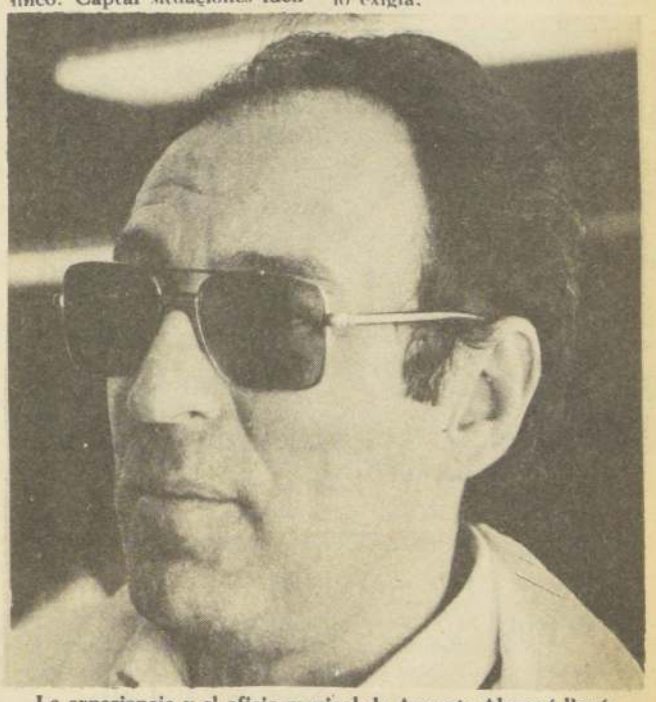

La experiencia y el oficio musical de Augusto Algueró llevó al triunfo el tema que compuso para el Festival de Viña. Merecido galardón para el compositor hispano.

Juan Antonio Labra no puede contener el llanto al recibir la Gaviota de Plata destinada al mejor intérprete del Festival. El galardón significa para el cantante chileno un espaldarazo definitivo.

Encontradas Opiniones Tuvo el Primer Premio

Extraoficialmente uno de los miembros del jurado informó a "El Cronista" que "Dudando, dudando" había obtenido 8 de los 9 votos, y el otro fue para Portugal.

También pudimos saber que Labra se impuso como mejor intérprete a Piero Cotto de Italia, que era el segundo gran favorito.

Rocío Jurado estaba programada en la pauta de actuación. Sin embargo, señaló que no pudo actuar debido a que se perdió la partitura del director de orquesta. Consultado Horacio Saavedra al respecto, declaró que no se había perdido nada y que el día de la presentación de Rocío Jurado en el show, ella cantó sin que él viera esa partitura.

Para los periodistas quedó en claro que Rocío al parecer, no quiso subir al escenario luego de la extraordinaria actuación de José Luis Rodríguez.

En cuanto a Coco Legrand, el público reclamó su presencia con insistentes silbidos, mientras estaba actuando Neil Sedaka. En esos instantes se vivieron momentos de gran tensión entre bambalinas, con declaraciones y desmentidos. Según trascendió quien dio la orden para que no siguiera actuando Coco Legrand fue Iván Arias, jefe de producción de Canal 7. Finalmente todo se arregló y Coco Legrand pudo volver al escenario después que actuó Neil Sedaka, a pedido insistente del público.

DISCONFORMES

Como siempre ocurre, hubo declaraciones fuertes de parte de aquellos que no alcanzaron el triunfo.

Serge Mazere, autor del tema francés "A Orly", señaló que "no me gustó la canción ganadora. El intérprete de España no puede hacer nada en el mercado del disco europeo. Si en este festival se sigue premiando a canciones en español está destinado a desaparecer".

En cuanto al jurado dijo que "no creo en él. Pienso que aquí deberían dar un premio a los españoles y otro a los "extranjeros". Si no la gente de Europa no va a seguir compitiendo. Insisto, el intérprete es malo, hace mucho teatro, es sólo un buen cómico".

La filipina Celeste Legaspi tuvo parecidas palabras para referirse al resultado de la decisión del jurado. "No me gusta la canción, es un tema ordinario y el intérprete es el peor de todos los cantantes. Debería haber ganado cualquier otra, menos esa. El jurado no era el más adecuado, con excepción de Paul Mauriat".

OPINIONES CHILENAS

Horacio Saavedra, el director chileno que tuvo a su cargo la conducción de la orquesta-festival, dijo, que "aun pecando de nacionalista, yo habría votado por Labra. Su canción tiene una estructura de armonía muy moderna y además era a mi juicio una de las cinco mejores. Las otras que yo consideré buenas son Italia, España, Argentina y Francia".

"En cuanto a la ganadora, es una canción actual, de buen ritmo, y la única de onda "disco" que había entre las que me gustaban. En todo caso el intérprete me pareció muy inseguro. En fin, como el autor del tema es Augusto Algueró, compositor de grandes éxitos, espero que "Dudando, dudando" de la vuelta al mundo y con ello arrastre al festival de Viña del Mar".

La compositora Scottie Scott señaló por su parte que "la canción española es simpática y supo conquistarse la adhesión popular. Es muy simple y no sería justo, siendo la ganadora, hacer un análisis técnico de ella".

Finalmente, Nino García, compositor del tema chileno "Espejismo", que defendió Sebastián, expresó que "se gastan miles de dólares en traer artistas insulsos y banales como Umberto Tozzi y "Milk and Coffee" y no se acepta que compitan conjuntos chilenos. Si fuera por eso, el grupo "Abba" no podría participar en el festival".

Estudio grafológico

El Mundo Oculto de las Estrellas

Por el escenario de la Quinta Vergara durante el desarrollo del XXI Festival de la Canción desfilaron muchos rostros de artistas connotados nacionales y extranjeros. Algunos aparecieron desafiantes, seguros de sí mismos, con gran personalidad. Otros tímidos, nerviosos, inseguros, pero defendiendo con tesón su tema musical. Incluso hubo algunos que adoptaron actitudes de estrellas del mundo artístico.

Esto fue lo que vimos en la Quinta Vergara y a través de las pantallas de la televisión. ¿Pero cómo son los artistas en su vida íntima? ¿Cuáles son sus sentimientos y ambiciones?

"El Cronista", con la ayuda de una experta, Sol, hizo un estudio grafológico de los artistas que entregamos a nuestros lectores.

Humberto Onetto

Muy soñador, crédulo, amigable, entretenido, tiene cualidades que van desde un pesimismo que lo lleva hacia abajo, como también ambiciones de lograr lo que se propone.

Tiene una paciencia enorme, una tranquilidad subyugante que lo levanta más de alguna vez y lo hace alcanzar triunfos desconocidos.

Cariñoso, le gustan las tradiciones, disfruta de la familia, de los amigos, tiene un gran corazón que muchas veces no quiere demostrar y lo hace encerrarse en sí mismo.

Porfiado, le gusta salir siempre con lo que pretende, cree tener autoridad para ser obedecido en lo que está completamente seguro de lograr.

Es un tipo de persona que está luchando por demostrar lo que vale, y busca caminos a veces desordenados, pero absolutamente acertados.

Es inestable en el amor; aúnque busca seguridad y se aferra a medias. Tiene su corazón abierto tratando de hallar calma, y su paz interior lo ayuda en momentos difíciles, donde se entrega por entero.

Auténtico, duro consigo mismo, se exige demasiado. A veces se siente insoportable y se calma en lo simple, en su alegría de vivir, de buscar lo artístico, lo hermoso.

Vuela lejos de la realidad para luego detenerse el mismo en cosas que no debe realizar.

Muy maduro, tiene experiencia en lo sentimental, ha sufrido y siempre se golpeará, él lo entiende y su refugio son sus propias vivencias.

HUMBERTO ONETTO

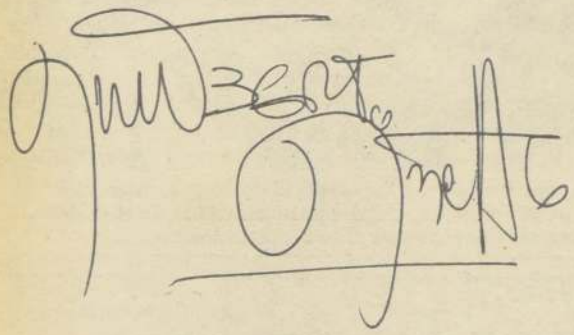

Piero Cotto

Enamorado de la vida, amable, muy cortés, con un amplio espíritu romántico que le permite prolongar sus sueños en grandes realidades.

Muy sereno, mantiene una imagen que se trasluce en toda persona, algo nervioso y muy inquieto. Se fija metas ambiciosas que envuelven a todos los que le rodean, feliz de sentirse atado en compañía de su gente a los que les entrega mucho de su tiempo.

A veces es algo inseguro, necesita el apoyo grande que siempre encontrará. Muy optimista, entretenido estará casi siempre a la defensiva.

Inteligente, sabe reaccionar a tiempo, tendrá una rápida habilidad que lo sacará de apuro en los momentos difíciles y tratará de mostrar siempre una sonrisa.

Su carácter sin ser enérgico es osado se atreve a dar siempre los primeros pasos sin saber lo que ocurrirá más adelante.

Algo desordenado para vivir, logra ponerse al margen en los momentos oportunos, y muchas veces sin que se note.

Le gusta complicarse un poco tratando de encerrarse en sí mismo, pero luego vuelve a la realidad, por eso su romanticismo, su transparencia que siempre se notará.

Está medio a medio en el paralelo de su vida, sabe que aún hay más, tiene novedades que pueden sorprenderlo.

Se siente a menudo como un niño, y tal vez lo vive, es juguetón y muy divertido.

PIERO COTTO

Para el Diario "El Cronista"
Con mucho gusto
Piero Cotto (Br)

J. A. Labra

Muy abierto, se encariña facilmente, le encantan las amarras sentimentales, es amigable, consciente de lo que quiere.

Abarca mucho, pretende entregar más de lo que puede realizar, a pesar de ser algo voluble se mantiene en casi todo, por lo menos tiene un caracter definido, franco y leal.

A veces se pone algo pesimista, pero toma las cosas pacíficamente, es confiado. Se detiene a esperar que las cosas avancen por si solas dejando que el tiempo las solucione, puede ser muy cómodo.

Le gusta rebuscarse en detalles pequeños, como queriendo salir primero en asuntos especiales, podría ser profesionalmente como también tener su estilo propio para marcar la pauta hacia los demás.

Es un buen compañero, porque ayuda mucho, sin exagerar, con su lealtad las personas se pueden sentir seguras.

Tiene una armonía muy particular para vivir, en todo lo que se trasluce hacia el exterior, que le da una fácil comunicación con el resto de las personas.

No le gusta que lo abandonen o lo engañen, que por lo general le sucede a menudo. Tiene un gusto especial por el arte más bien tradicional.

Es ambicioso, tiene sueños que tratará de realizar, todos a su tiempo.

JUAN ANTONIO LABRA

Sabe interpretar muy bien el caracter de las personas y es comprensivo, acepta todo. Con su debida explicación.

con mucho cariño
para toda la gente,
que me ha apoyado tanto
mi agradecimiento Eterno
Juan Antonio Labra

Horacio Saavedra

Totalmente optimista, nunca se siente derrotado, tiene un gran criterio para determinar situaciones.

Inquieto, trata de cambiar cosas que le producen una apatía prematura. Desea desligarse de algo que significa bastante en su vida, pero la comodidad lo vence fácilmente.

Es muy apegado a la familia, los amigos, dispuesto a colaborar en todo lo que él estime conveniente. Soñador, tiene su mundo aparte que lo aleja fácilmente de la realidad.

Dinámico, se deja envolver en todo su mundo musical que significa su vida, sus ambiciones.

A veces se desmoraliza un poquito, pero su ánimo vuelve a levantarlo.

Toma todo pacientemente y se conforma con lo que realiza.

Cariñoso, zalamero, le gusta halagar preocupándose siempre de las personas que le interesan

Le hace el quite a las responsabilidades que lo comprometen, escurridizo, desvía más de alguna vez lo que pudo haber sido una revancha.

HORACIO SAAVEDRA

Para el Diario "El Cronista"
Con mucho gusto
Horacio

Joey Travolta

Apasionado, explosivo, posee un gran temperamento que arrasa con todo lo que se le pone por delante. Siempre va a tratar de conseguir lo que quiere.

No se molesta por las cosas pequeñas. Tiene un marcado interés por sobresalir en TODO! Muy ambicioso, no le gusta que lo comparen, sobre todo cuando se trata de igualarlo a su hermano John.

Simplemente, se siente diferente, y realmente lo es; es una persona muy inquieta, está muy apurado por vivir y de TRIUNFAR AHORA!

Es muy cariñoso, y puede desmoronarse fácilmente para luego volver a levantarse. Tiene un genio difícil, pero en el fondo de su vida estará siempre la verdad.

Si algo le cae mal, lo dirá aunque se vaya al diablo. Muy confiado de lo que hace, es tenaz y muy exigente consigo mismo aceptando el rechazo.

Se fija metas muy altas y las persigue costosamente; tiene algo de pesimismo que lo arrastra hacia el pasado y aún no lo puede olvidar.

Posee una fortaleza enorme que se transforma en vitalidad muy especial para vivir la vida a su manera; su círculo de amigos personales es muy estrecho lo, que lo determina a estar siempre en movimiento.

Soñador; se le verá siempre pensando, craneando situaciones para saber cómo realizarlas, porque es muy metódico y no permite que lo desordenen.

Vanidoso, gusta de cosas que lo destaquen mucho y necesita que lo admiren no por su físico, sino por la capacidad moral y la habilidad para tomar decisiones. Líder.

JOEY TRAVOLTA

Joey Travolta

ARIANNA: "Deseo convertirme en embajadora de la paz entre dos naciones que lamentablemente no tienen relaciones diplomáticas".

Arianna, la Reina del Festival

"Aunque Pierda, con lo que Viví Aquí he Ganado"

"De Chile me llevo el más hermoso recuerdo de toda mi vida artística. Cuando llegue a mi país, contaré lo bien que me han atendido, convirtiéndome de este modo en la embajadora de la paz, entre dos naciones que lamentablemente no tienen relaciones diplomáticas". De este modo se expresó Arianna, la representante de México en el Festival de Viña del Mar, cuando se le consultó sobre la experiencia obtenida en el torneo musical.

"Profesionalmente, la venida a Chile me significa dar un paso adelante en la internacionalidad artística que pretendo alcanzar. Mi presencia ha sido tomada en cuenta y valorada como tal. Este es un vital punto de reconocimiento para mi trabajo, factor que me permitirá pararme en cualquier escenario con la seguridad de que podré salir airosa de la situación", confesó la intérprete de "A quién voy a culpar".

AUNQUE PIERDA HE GANADO

Puntualizó la entrevistada que si no podía alcanzar el triunfo, ella igual se siente una ganadora, porque su presencia se ha hecho notar por el público y por la prensa que la nominó como reina del evento competitivo. "Hay cosas que una mujer valora más que un cheque de diez mil dólares y esto es el cariño del público y la posibilidad de demostrar su calidad. Chile me ha dado ambas cosas, por tanto me considero pagada y con un triunfo moral que me enorgullece", acotó Arianna.

"En cuanto a la calidad de mi canción, creo que le debo a Amparo Rubín, la autora, la oportunidad de haberme dado a conocer en Chile, y que mis discos comiencen a llegar dentro de poco. Esto es una gran oportunidad para mi futuro, ya que esta nación será otro mercado discográfico para las nuevas grabaciones y presentaciones en público", acotó la representante de México en el Festival de Viña del Mar.

Seguramente a la Quinta Vergara

Abba Vendrá a Actuar a Chile en Septiembre

El grupo ABBA viene a Chile en septiembre de este año. La información la entregó Buddy Mc Cluskey, compositor de los temas más famosos del conjunto, tales como "Chiquitita", "Gracias por la música", "San Fernando", "S.O.S." y otros tantos.

La visita a Chile de mister Mc Cluskey se originó en el interés de apreciar la competencia musical del Festival de Viña del Mar. Cuando se acercó a saludar a Antonio Prieto, a raíz de su triunfo en la Quinta Vergara, éste lo presentó a los periodistas que estaban en el lugar, quienes le consultaron sobre el grupo sueco

"La verdad de todo es que ABBA nunca ha pensado en separarse. Lo que sucede es que en estos momentos no desarrollan una actividad tan intensa como hicieran anteriormente, debido a su dificultad para trasladarse de un país a otro". En otra parte de sus declaraciones explicó que Abba se moviliza con 50 músicos, un sobrepeso de 50 toneladas en equipos electrónicos y sonido y un grupo de más de 80 personas entre managers, técnicos, maquilladores, bailarines y recitadores.

"Este es uno de los inconvenientes mayores que tiene el cuarteto —explicó Mr. Mc Cluskey— ya que las largas distancias hacen difícil la movilización de este equipo humano y técnico que necesita dos aviones para trasladarse". Frente a la consulta de si Abba vendría a Chile con todo este equipo de personas, el entrevistado manifestó que en Australia no se ha conversado si reducirían el número de visitantes, lo que hace suponer que vendrá de la forma en que puede visitar las grandes naciones.

En cuanto al precio que cobran y el lugar donde se presentarían, el compositor manifestó no saberlo, pero que según los managers chilenos, su espectáculo tendría que ser en un gran recinto abierto, pudiendo hablarse de la Quinta Vergara o el Estadio Nacional.

ABURRIDOS DE SER MILLONARIOS

Explicó Buddy Mc Cluskey que en estos momentos la organización ABBA es muy grande, ya que controla 17 empresas multinacionales además de distintas compañías económicas que son el primer afluente remunerativo del conjunto. "El dinero no les llama mucho la atención, incluso, hace poco rechazaron una oferta de un millón de dólares por un recital, aceptaron otro por 50 mil dólares en Japón. Lo que les interesa realmente es llegar con su música a los lugares que no los conocen de cerca, porque con lo que más disfrutan es con el cariño de las naciones", explicó el entrevistado.

Aunque no se dijo el precio que costaría la venida de Abba a Chile ni quién lo pagaría, la noticia fue recibida con beneplácito, ya que por primera vez vendrá un conjunto de fama mundial, en pleno éxito musical.

EL CONJUNTO ABBA vendrá a actuar a nuestro país durante el mes de septiembre, con lo que se desmiente totalmente el rumor de separación.

Hablan visitas extranjeras

Sólo Elogios Para el Evento Musical

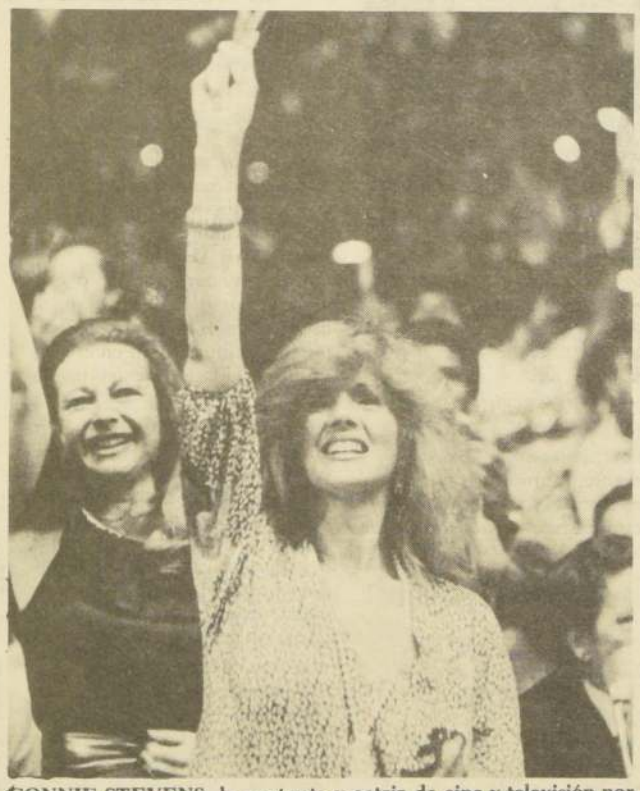

CONNIE STEVENS, la cantante y actriz de cine y televisión norteamericana, manifestó que la actuación y las voces de los tres jóvenes chilenos demuestran un talento que se puede desarrollar y llegar muy lejos.

A pesar del descontento que hubo en un comienzo entre los comentaristas del Festival de la Canción, todos los visitantes extranjeros han declarado que éste tiene una calidad excepcional. Uno de ellos ha sido el compositor norteamericano Daniel Pietragallo, quien señaló que "es algo fantástico que no he visto en ninguna parte, ni siquiera en Estados Unidos Es sensacional y estoy muy complacido de haber sido invitado a venir aquí".

Añadió: "No creo que haya nada que se pueda sugerir para mejorarlo porque el corazón que tiene la gente de Chile basta para medir lo que está bien o no".

UNA DECISION DIFICIL

Con respecto a la calidad de las canciones en competencia manifestó: "Creo que va a hacer una decisión difícil porque todas se merecen un premio. Además, me han gustado todas las presentaciones de los intérpretes no tengo ninguna idea todavía de por quién voy a votar".

CONNIE STEVENS

"Estoy muy sorprendida con la estructura de las melodías. Creo que los autores han sido muy expresivos en el "feeling" y casi todos los temas tienen calidad. Pero hay una canción que realmente me gusta mucho, aunque no puedo decir cual porque soy jurado", informó Connie Stevens, actriz y cantante norteamericana de fama internacional, quien se ha caracterizado por su simpatía y accesibilidad para con los periodistas.

CALIDAD QUE NO HA VISTO EN AÑOS

Agregó que también era muy interesante ver como la gente responde ante los temas que le gustan. "Con un público así, el Festival no necesita sugerencias extranjeras para mejorar porque cuando algo anda mal, lo rechaza, de la misma manera como es encantador cuando aplaude y enciende antorchas a quienes se lo merecen".

Luego indicó: "Creo que esto es algo grandioso y cuando vuelva a mi país voy a contar lo mejor posible mi experiencia, el haber visto cómo las personas se comunican perfectamente a través de la música, sin necesidad de las palabras en este espectáculo fabuloso".

Sobre las canciones chilenas, dijo que las voces y la actuación misma de los intérpretes era muy hermosa para ella: "Algo que no he visto en años. Creo que estos talentos se pueden desarrollar y llegar muy lejos, dándoles la oportunidad que se merecen", manifestó finalmente.

Muy reacio a las entrevistas se mostró Neil Sedaka en la Quinta Vergara. Cuando se le consultó el por qué dijo que le era suficiente con el apoyo del público.

Neil Sedaka con Aires de "Divo"

Neil Sedaka dejó en claro que puede darse todos los aires de divo y decir todas las "pesadeces" que se le ocurren, porque su calidad es indiscutible y, después de veinte años de actuación, sus canciones gustan y emocionan de la misma manera.

Al terminar sus interpretaciones en la Quinta Vergara se negaba a conceder entrevistas, aduciendo que debía cambiarse de traje. De todas maneras alcanzó a decir que el público había sido **"fantástico"**, antes de que los guardaespaldas que lo acompañan empujaran a los periodistas para abrirle paso.

Su esposa se mostró más dispuesta a responder a las preguntas de la prensa. Informó que admira mucho a su esposo como artista y que prefiere sus creaciones más modernas. También contó que lo acompaña algunas veces **"a los lugares realmente agradables de conocer"** y que estaba muy feliz en este país.

Al ser consultado sobre si su política de no dar entrevista le era perjudicial para su carrera señaló que **"a Chile había venido por unos días, casi por vacaciones"**, y que seguramente no volvería, por lo cual no tenía mayor importancia que se informara sobre él; además dijo: **"Ya tengo el apoyo del público y eso es suficiente"**.

La hermosa esposa del norteamericano fue más amable con los periodistas, señalando que admiraba mucho a su marido pero que le gustaban mucho más sus creaciones modernas que las de la "nueva ola del rock".

Dos Canciones Chilenas...

"Chile por la calidad de sus canciones e intérpretes debió clasificar dos canciones en vez de una. Lamentablemente, las bases del torneo no lo estipulan, perdiéndose de este modo un tema que es más valioso que el resto de las canciones extranjeras que quedaron para la última jornada festivalera". Quien piensa así es Patricia Maldonado, la presidenta del Sindicato de Variedades, SINAV, que ha estado presente durante toda las jornadas del XXI Festival de la Canción de Viña del Mar.

"Si recordamos la trayectoria del torneo viñamarino, podemos recordar que Chile nunca había estado representado por tres artistas del mismo nivel y con una pareja calidad musical. "Una risa, una fortuna" de Onetto es uno de los buenos temas que impactaron en la Quinta Vergara. Igual cosa ocurrió con "Espejismo" de Nino García, dada a conocer por Sebastián, que tiene una auténtica calidad. Sin duda que se nota la mano de García, porque allí hay algo nuevo y de un increíble aporte a la música nacional. Bueno, qué podemos decir de Labra que con el hecho de lucir su falsete le valió la oportunidad de representarnos. Estos muchachos son grandes artistas, que a los viejos nos están dando lecciones", puntualizó la cantante.

UNA MISMA TRAYECTORIA

En otra parte de su conversación señaló que los participantes nacionales tienen una parecida trayectoria musical que los coloca en una similar situación de competencia". **'Sebastián posee una dilatada carrera musical, aunque desconocida, pero cabe recordar que participó en la OTI Nacional, que es una rica experiencia artística y musical. Por su parte, Humberto Onetto ha tenido una rica participación televisiva, lo que le da un cúmulo de conocimientos para enfrentarse a la Quinta Vergara con la naturalidad que lo hizo, y Juan Antonio Labra , aunque más popular supo darse a conocer por su estilo muy personal y por ese falsete que lo caracteriza. Opino que si bien todos tenían el derecho de representar a Chile en la última jornada del Festival, las bases de éste fueron injustas, porque debieron ser dos las canciones nacionales y no una"**, señala la cantante.

PATRICIA MALDONADO, la excelente artista chilena que se destacó en el Festival de la OTI, piensa que Chile debería tener una mayor posibilidad en la competencia del Festival de Viña.

Afirma Pietragallo, miembro del Jurado

Sin Presiones Votó el Jurado Festival

Daniel Pietragallo, músico e integrante del jurado calificador de canciones, señaló que la misión que le había tocado cumplir era difícil y sobre todo, dolorosa. **"Escogimos con el corazón los temas clasificados, para lo cual nos basamos en nuestro propio gusto personal y las perspectivas que debe tener un tema en competencia. Fue difícil la situación, sobre todo en las canciones chilenas que tenían una gran calidad. Indiscutiblemente, fueron lo mejor del Festival. Nuestro interés mayor era buscar un tema internacional para Viña del Mar"**, argumentó Pietragallo.

NO SOPORTAMOS LAS PRESIONES

El integrante del jurado señaló que cuando fueron llamados para ser censores de las canciones en competencia, se les advirtió que no se guiaran por los aplausos o las presiones que pudiera hacer el público. **"Esto fue tomado en cuenta y las canciones fueron evaluadas por su calidad musical y sus posibilidades para considerárselas internacionales"**, lacotó Daniel Pietragallo. En otra parte de su conversación señaló que soportar presiones del público era verse aminorado en su capacidad como jueces, de un certamen musical. **"Eso no se puede aceptar, es algo que deshonra la calidad de una persona"**, enfatizó el entrevistado.

El Jurado calificó los temas en competencia considerando su calidad musical y sus posibilidades a nivel internacional manifestó uno de sus integrantes, el músico francés, Daniel Pietragallo.

"Fue muy Agotador Actuar en el Torneo"

"Este torneo musical fue sensacional porque dio la posibilidad a los cantantes de varios países de conocerse, de crear un ambiente entre ellos y se pasa muy bien", manifestó la representante de Francia, Malvina.

Agregó luego: **"El público tiene mucho calor humano y necesita de nosotros, los artistas, como nosotros de él"**. Señaló también que fue muy agotador para ella el haber participado en este evento, porque se acostaba en la madrugada, se levantaba muy temprano y en las tardes salía a caminar, porque le gusta la ecología y prefería cambiar la siesta por una buena caminata, con el fin de conocer el medio ambiente.

Con respecto a la orquesta del Festival, señaló que había mejorado mucho con su canción en las últimas presentaciones. El hecho de que en cierto momento hubo problemas con el balance y que la guitarra se haya escuchado más que su voz, lo atribuyó a fallas del sonidista.

En todo caso, se mostró muy contenta porque el público estuvo con ella y lo había demostrado con sus antorchas y fuegos artificiales, que aunque no lo notó en el escenario por la emoción que se siente al cantar, se lo contaron más tarde.

Finalmente indicó que siempre estaría dispuesta a venir a Chile porque es un país donde la gente sabe de música y lo demuestra con su aprobación o rechazo, abiertamente.

Miguel Lorena

Para mí el Festival es una Experiencia Nueva

Miguel Lorena representó a Argentina en el encuentro musical de este año en Viña del Mar. De no mucha estatura, con un corte de pelo un tanto femenino y una delgadez notoria el intérprete de **"Qué será de mí, si tú te vas"**, explicó a "El Cronista" que su mayor preocupación estaba en el público que siempre lo recibía con pifias y lo despedía con aplausos.

"Esto, en momentos me hizo temer en una no clasificación, pero como se dice en todos los festivales, el jurado tuvo la última palabra y hay que acatarla. Felizmente yo salí favorecido con su decisión y me llevo a la capital federal de mi país un hermoso recuerdo de mi pasada por la Quinta Vergara", confesó Miguel Lorena.

Para el artista visitante, el Festival de Viña del Mar ha sido una experiencia renovadora. Señala que ha tenido la oportunidad de mostrarse en su estilo y demostrar que bien se puede aventurar a la internacionalidad, debido que ya es un artista consagrado en su país. **"Para mí este evento musical, significa el examen más duro que debe pasar un cantante, pero que le permite, después al artista, pararse en cualquier escenario con la seguridad que los sabrá enfrentar. Lo que no voy a olvidar jamás de este festival, son los aplausos, la monstruocidad de este recinto y de todo lo ocurrido aquí"**, dice Lorena. **"Es que enfrentarse a toda esa gente es como confrontarse con Dios, te acepta o te rechaza, pero nunca se pasa inadvertido por esa Quinta Vergara"**, puntualiza el cantante bonaerense.

"EL FESTIVAL de Viña es el exámen más duro que debe pasar un artista", señaló Miguel Lorena, el representante de Argentina.

Señala que lo que le resta es regresar a su país, para decir que aquí en Chile se quiere al amigo cuando es forastero.

…s diferentes, pero por sobre todo con intenso trabajo dos veces al día el Campeón
…na todo el avance estancado durante un mes de valioso tiempo perdido

…Durán, Colo Colo Gesta …rrección Futbolística...

…nes: Morales ratificó a Nef, Rodríguez y … para el primer partido del Torneo Polla

…ino. El trabajo, dedicado …almente a fortalecer el es… …ísico y a mantener en nivel …o el aspecto técnico, varió …un cross por el interior del …o hasta una breve sesión es… …para los tres arqueros del …el, Julio Sepúlveda, Juan …guez y Marcelo Ramírez, de …14 años e integrante de la …da infantil alba.

…vio a la labor en cancha, …les había reunido al equipo …n vestuario del Estadio. …nte media hora, el entre… …habló de la concentración, …neo que se aproxima y el …o tiempo ya perdido…

…es hablé a los muchachos …etapa que iniciamos hoy es …comprometedora, por cuan…to a pesar de todo el tiempo que se desperdició igualmente debemos llegar a la Copa Libertadores y a la competencia oficial en nuestro mejor rendimiento. En esta semana de concentración deberemos redoblar e intensificar la preparación pensando que todo esto debió haber comenzado mucho antes. En la Copa Polla Gol estamos en un grupo muy difícil, con equipos muy buenos como la "U", Católica, Palestino y Unión. Acá hay un grupo de jugadores conscientes que están dispuestos a entregarse plenamente en cada práctica para volver a nuestro mejor nivel lo más pronto. Con la gente que ya tiene, Colo Colo está para llegar lejos... a pesar de que la pretemporada -básica para el funcionamiento anual- haya comenzado recién hoy."

LESIONES

Pero si el ánimo albo trasunta entusiasmo en cada ejercicio de la práctica, el informe médico del doctor Alvaro Reyes tiende a restar involuntariamente algo de alegría al momento del campeón.

"Adolfo Nef y Mario Galindo están casi descartados para el primer partido del torneo de apertura. Ambos no muestran mayor recuperación en sus lesiones, aunque el tratamiento sigue adelante. Pese a que también en estos casos influye una serie de factores - entre ellos la fortuna- para acelerar o retardar una recuperación, creo que de seguir normal la evolución ellos no podrían actuar en el partido con Palestino".

De los restantes jugadores resentidos, Juan Carlos Orellana es el tercer caso en importancia: "Orellana ha practicado hoy con suavidad porque presenta molestias en un muslo. Lo suyo también es de cierto cuidado, pero no tanto como lo de Nef y Galindo". Por su parte, Leonardo Véliz sólo pudo practicar sesenta minutos -se encuentra bajo su peso normal a causa de una gastroenteritis- mientras que Caszely y Vasconcelos trabajaron con normalidad pero se retiraron antes para ser sometidos a masajes de soltura.

Además de los antes citados, en Juan Pinto Durán están concentrados Gabriel Rodríguez, Leonel y Atilio Herrera, Daniel Díaz, Hormázabal, Rivas, Garrido, Inostroza, Miranda, Orellana y Ormeño. El delantero argentino Héctor Ponce fue autorizado para viajar a Buenos Aires -debe regresar hoy- en tanto que el volante Luis Díaz fue operado ayer de una mano y se recupera satisfactoriamente.

Concluido el entrenamiento matinal, el plantel albo almorzó y permaneció reposando hasta las 17.30. Cerca de las seis de la tarde, el técnico ordenó una práctica futbolística por espacio de cuarenta y cinco minutos. La labor diaria del cuadro albo durante la semana no variará mayormente, efectuando en la mañana y en la tarde sesiones técnico-tácticas y acentuando progresivamente el trabajo futbolístico. Para hoy, el comienzo del primer bloque fue fijado para las 8 horas, como una manera de esquivar el calor del mediodía.

"SOMOS LA MITAD"

En relación a la forma como Colo Colo afrontará el Torneo Polla Gol, Pedro Morales enfatizó que sus máximas aspiraciones no pueden superar las expectativas de una clasificación hasta semifinales.

"Con el trabajo intenso de esta semana hasta el viernes -ya que el sábado descansamos- pretendemos llegar al campeonato Polla Gol en cincuenta por ciento del rendimiento que Colo Colo alcanzó el año pasado al lograr el título a diez puntos de distancia del resto.

"Si logramos concluir nuestra participación en ese certamen habiendo alcanzado un 75 por ciento de funcionamiento podremos sentirnos satisfechos. Con bastante sacrificio y por sobre todo mucha conciencia de trabajo, yo estoy seguro que este plantel será capaz de superar esos objetivos inmediatos para enfrentar la Copa Libertádores con verdaderas posibilidades".

La presencia de un arquero infantil en el entrenamiento albo obliga a pensar que el campeón ya no puede pensar más en costosas contrataciones para suplir la partida de Oscar Wirth.

"En definitiva me quedaré con los tres arqueros que tiene el club. Tenemos a Nef, Rodríguez y la alternativa de Sepúlveda o Narbona para la segunda suplencia. Osbén era el más indicado como refuerzo, pero lo pedido por Unión supera cualquier cálculo. Luego de asegurar el pase de "Vasco" se podrá decir con propiedad que el plantel está definido..."

…esa …o

…r y anotar dos goles. Rojitas …un penal y luego Charola …ález puso la rúbrica magis… …le su derecha para colocar el …te de veinte metros cerca del …er palo, cuando Osbén ya …para el achique.

…antecedente sabatino de …n no servía de parámetro …ue Iquique era bastante …s que lo que exhibió Pales… …frente a Atlanta, y los his… …s denunciaron su momento …jeste, cuya mayor actividad …stado en la gerencia con la …a de tres importantes valores …búsqueda de figuras que los …mplacen sin lesionar la ganan… …económica que permitirá …ciar gran parte del presente …Luis Alberto Ríos me dio la …icia: "Babington está casi …para venir a Unión. El ya …ató 30 mil dólares por un año. …falta la decisión de Huracán …las facilidades a un año …o". También me dijo que …ario Leiva es un hecho que …rá la púrpura esta tempo… …. Con ambos, hay sobrado …gen para pensar que Unión …á en la pelea. Aunque jugan… …on Palestino estuvo algo lejos …acreditar "posibilidades a… …ro". Sólo el "Gato" Osbén, …do por los periodistas como …mejor jugador del cuadran… …r, volvió a erigirse como el …arquero, enseñando que el …chileno está garantido.

…ANDO.— El gesto de Vasconcelos sintetiza su malestar por el …ido con Colo Colo. Junto a él, el procurador Aerte Lara y el …rigente de Internacional, Néstor Jardin.

Aunque por la tarde era la reunión final…

Hasta las 15 Horas, "Vasco" Quería Olvidar y Regresar

- **"Creo no ser un jugador caro y estar pidiendo lo que merezco. Estoy cansado de la tramitación. Si Colo Colo no me quiere, que me deje libre para regresar a Internacional"**

En dos horas y media de ir y volver entre la oficina de Abel Alonso y el automóvil verde oliva Renault 17 estacionado frente al portón de Calzados "Gino", la actitud, las palabras, las reacciones del jugador brasileño Severino Vasconcelos -citado allí a las 13 horas- habían variado radicalmente. Desde la complacencia inicial -a la una y cuarto- por encontrarse a punto de ser incorporado definitivamente al campeón hasta la manifiesta molestia -a las 15 horas- de ser "tan tramitado".

Cerca de tres horas la oficina de Alonso en calle Emilio Vaisse reunió ayer a José García, Alejandro Ascuí -integrante de la Comisión Interventora alba- Aerte Lara, "procurador" de Vasconcelos y el directivo de Internacional de Porto Alegre, abogado Nestor Jardin. Los cinco conversaron infructuosamente -al menos hasta las tres de la tarde- las condiciones de la compra del pase del volante, ya totalmente claras el día anterior: 55 mil dólares, de los cuales Colo Colo ya abonó 37 mil; 20 mil el año 79 y 17 mil al propio futbolista.

Tras una serie de gestiones y consultas con "Vasco" que permaneció en su automóvil mientras duró la charla, la reunión se suspendió fijándose como última alternativa una cita en el club por la tarde. En tanto, Lara debió cambiar sus pasajes de regreso a Porto Alegre, fijado para las 15.30.

Antes de abandonar el lugar y visiblemente molesto por la indecisión, Vasconcelos resumió un pensamiento, muy distante del que había hecho público al llegar a la industria de calzado: **"Yo me voy de Colo Colo; cumplo hasta el 31 de marzo y regreso a Porto Alegre. Me molesta mucho todo este trámite. Si Colo Colo no me quiere, me deje libre. Mi interés era y sigue siendo quedarme, pero no entiendo cómo pueden haber tantos problemas para el acuerdo si personalmente yo conseguí una rebaja de 100 a 55 mil dólares por el pase. No sé, no quiero adelantarme, pero ya estoy cansado de esto. Creo estar pidiendo lo que merezco. Para el 80 a Colo Colo no le significará más de 120 mil dólares en total, de prima, premios y pase. Además, ellos pueden venderme y hacer excelente negocio. No entiendo ..."**

Más calmo, el procurador Aerte Lara dejó transcurrir un detalle que podría influir en la difícil negociación: Universidad de Chile también quiere al jugador...

CON TODO RESPETO

Por Carlos Jimeno

¿CUANTO VALE UNA PALABRA?

Lo que ocurrió hace algunos días con Fernando Carvallo, Audax Italiano y Unión Española es algo que pasa en este mundo de adultos. Porque creer que un futbolista o un directivo cumpla al pie de la letra lo conversado y aceptado es simplemente la fantasía que tanto daña a veces. "No se preocupe presidente. Estamos en completo acuerdo, mañana firmo el contrato, muchas gracias y creo que este sí será mi año". Las palabras socorridas de costumbre en las situaciones de costumbre. Un jugador al que en su equipo no le dan la más mínima importancia encuentra oferta en otra tienda. Lo que pasa después también es clisé. Vienen los dirigentes del club en que no "servía" Fernando Carvallo, por ejemplo, y le ofrecen más dinero. De ahí para adelante la palabra, el qué dirán y todo el resto se olvida por las cifras. Pero tras esto hay hechos que en el fútbol se están convirtiendo en un peligroso sistema. A Fernando Carvallo lo fueron a "convencer" dirigentes del fútbol que están vinculados a la Asociación Central. Esto es lamentable por mucho que se pretenda decir lo contrario. Con mayor razón si se habla de políticas de economía y resulta que en el caso de Carvallo, Audax ofreció 10.000 dólares y los "visitantes" 15.000.

¿ECONOMICA?

Y a propósito de austeridad, ahora mismo en Unión Española hablan de 170.000 dólares por Carlos Babington. Que los vale creo que los vale no en vano el rubio anduvo en Europa, triunfó en un Mundial (pero el de Alemania) y además entremedio hay un empresario avalado en Chile por la amistad con dirigentes del fútbol grande. Porque a Carlitos Babington lo "mueve" Rubén Magdalena, el mismo que el año pasado trajo a Peracca (veraneó con todo pagado). Hace algunos años el "Gato" Magdalena traía figuras, ahora se puede rehabilitar con Babington, pero rompiendo los esquemas de economía de los clubes como ordenó la propia casa rectora del fútbol profesional.

NADIE DICE NADA

En Santiago Morning hace algunos días pasó algo en que pocos han reparado, esto es más que nada porque los equipos chicos a veces ocultan las cosas en la simpatía que le tiene la hinchada y el periodismo. Los bohemios anunciaron la contratación de Tapia, Venegas y Apablaza. Tres jugadores de Ascenso. Guillermo Maglio estaba de acuerdo en lo directivo y el entrenador Isaac Carrasco encantado en lo futbolístico con los jugadores. Incluso, fuimos a un reportaje y todos se "juraban el respeto eterno", como es corriente en estos casos en que hay fotos y promoción.

De la noche a la mañana la renuncia de Maglio y la llegada de Rafael Blanco. "Los tres jugadores no sirven, no tienen nada para jugar en el club Santiago Morning...". Esto sucedió y nadie ha dicho nada. Los jugadores tomaron sus cosas, llevaban una semana y media de práctica y es cosa de preguntar por Luis Venegas; le dirán que retornó a San Bernardo; que Eduardo Apablaza muy molesto se fue a Lota y que Víctor Tapia, amargado, quería retirarse del fútbol. Se han formado comisiones para las canchas para recibir delegaciones, para impedir a veces que el reportero gráfico pierda una buena foto, porque no llega al estadio el señor de los brazaletes. ¿Cuándo se forma un comité de ética para estos casos?

GAMBASSI-ALONSO

Sobre el caso de Gambassi, el empresario que traía un equipo suizo y el directivo Abel Alonso, es mejor tomar tribuna. Porque es una pelea que en el fondo no existe dada la categoría de ambos "rivales". El empresario es uno de los que más negocios poco claros ha realizado por estas tierras. Para muestra, nombres y apellidos chilenos afectados por Gambassi. Manuel Pichulmán, Eloy Vidal, Rubén Rivera, Claudio Mena y otros. Los llevó a jugar a Europa y hasta hace muy poco Pichulmán jugaba en equipos regionales por la cama y la comida. Vinculado en esas contrataciones a un ex gerente de equipo que estafó a jugadores de fútbol y algunos inocentes jubilados que deseaban comprar unos taxibuses que sólo existían en la mente del "prófugo" amigo de Gambassi.

Por eso Abel Alonso no tendría ni que acalorarse. El es el presidente de la Asociación Central de Fútbol, él sabe quién es quién en el mundo futbolero. Contestarle es ponerse a la altura de un empresario que vino con unos suizos de un equipo bastante extraño porque, tengo entendido, la competencia se está jugando en Suiza ininterrumpidamente.

PROBLEMAS.— Fernando Carvallo se olvidó de su palabra, según reclaman en Audax.

En la nueva convocatoria de la Selección Nacional...

El "Lulo" Socías con Aprontes de Titular

Mientras los inicios de la Copa Polla Gol comprendían el interés de la afición con sus pronósticos y presagios, la Selección Nacional de Fútbol, que dirige Luis Santibáñez, planifica —en forma sumamente silenciosa— sus horizontes para el presente año. Sin embargo, las noticias emanan pese al "hermetismo"...

La nueva convocatoria —anunciada para los próximos días— tendrá ciertas variantes en la nominación de los 22 jugadores que integrarán la Selección A. Ya no estarán Elías Figueroa, Alberto Quintano y Leonardo Véliz, marginados voluntariamente del equipo de todos pese a que sus condiciones se mantienen intactas. En la Selección B, la de las promesas jóvenes, que este año trabajarán para adquirir experiencia internacional, jugadores como el Pititore Cabrera tendrán su oportunidad.

RECONOCIMIENTOS

Y en la Selección mayor dos nombres para el trabajo: Jorge Socías y Leonardo Montenegro, ambos jugadores de la Universidad de Chile que, en la tienda azul, han demostrado su capacidad.

El caso del "Lulo" Socías merece mención aparte, porque el volante de la "U" fue el gran ausente de la Selección Vicecampeona de América. Cuando todos aseguraban su inclusión en la oncena Nacional, el "gordo" Santibáñez se jugó acertadamente otras cartas y Socías continúo calladamente con sus exhibiciones...

Sin embargo, este año —con toda propiedad— Jorge Socías será de la partida. Sólo falta la conversación con el técnico para que la noticia contagie a la hinchada azul, pero el volante universitario, aun presintiendo su posible nominación, mantiene la cordura de siempre.

"No quiero pronunciarme, porque todavía nada se oficializa, pero siempre es bueno que el nombre de uno esté latente en la boca de la gente. Primero hay que dialogar".

No quiso explayarse más. Pero con eso basta para conocer su pensamiento. Quizás íntimamente el Lulo Socías sienta esa alegría infinita de verse nuevamente alineando en la Selección Nacional, donde su talento será siempre bien recibido.

En Rancagua a las 20,15 horas.

Católica Rinde su Primer Examen Ante O'Higgins...

Con sus nuevas figuras (René Valenzuela, Daniel Silva, Osvaldo "Arica" Hurtado y Daniel Alonso) el equipo "boom" de la temporada, Universidad Católica, rinde hoy, a las 20,15 horas en el Estadio El Teniente, su primer examen ante O'Higgins de Rancagua que también presentará novedades en su formación.

El plantel cruzado entrenó ayer en Santa Rosa de Las Condes, y existe interés en el técnico Andrés Prieto de ver a sus jugadores haciendo fútbol, ya que, hasta la fecha, sólo la parte física se ha trabajado cabalmente. Católica viene de terminar su pretemporada en Las Vertientes y se espera que ante los "mineros" se vislumbre todo el poderío que en el papel está estipulado.

O'Higgins, por su parte, con la conducción de Paco Molina, mostrará rostros nuevos en su formación. Perí, puntero izquierdo de Internacional de Porto Alegre, tendrá oportunidad de mostrar sus condiciones, puesto que su interés es fichar por los rancagüinos.

EN VALPARAISO

Hoy en el Estadio Playa Ancha, Santiago Wanderers jugará con Fénix de Uruguay, en una especie de revancha del encuentro que los caturros ganaron por cuatro a tres a los charrúas.

Polla

CHILENA DE BENEFICENCIA

Polla Gol

D.L. Nº 1.298, DE 23 DE DICIEMBRE DE 1975 Y D.S. Nº 29 DE 14 DE ENERO DE 1976. (Ministerios de Hacienda y Defensa Nacional).

CONCURSO Nº 198 — 3 de Febrero 1980

PRONOSTICOS GANADORES

	LOCAL	EMPATE	VISITA	
1		●		1
2	●			2
3		●		3
4	●			4
5	●			5
6		●		6
7	●			7
8	●			8
9		●		9
10	●			10
11			●	11
12		●		12
13	●			13

LISTADO DEFINITIVO DE GANADORES CON 12 PTOS.

MONTO DEL PREMIO: $ 2.000.000,00

157 GANADORES A $ 12.738,85 c/u.

Nº	Prov.	Agente	Tarjeta	Nº	Prov.	Agente	Tarjeta	Nº	Prov.	Agente	Tarjeta	Nº	Prov.	Agente	Tarjeta
1	00	00080	00242798	41	00	02160	00313188	81	00	05180	00143985	121	05	10741	00079681
2	00	00080	00244394	42	00	02210	00129980	82	00	05180	00144042	122	05	10850	00199070
3	00	00080	00245002	43	00	02230	00048909	83	00	05320	00095409	123	05	10880	00060168
4	00	00210	00120441	44	00	02290	00087158	84	00	05370	00058806	124	06	15090	00090992
5	00	00220	00065593	45	00	02330	00135044	85	01	50010	00199737	125	06	15130	00284408
6	00	00240	00387307	46	00	02420	00090106	86	01	50011	00100158	126	06	15160	00136666
7	00	00240	00397271	47	00	02520	00071223	87	01	50012	00101550	127	06	15310	00051971
8	00	00270	00326500	48	00	02550	00156578	88	01	50021	00139107	128	06	15330	00107334
9	00	00270	00326772	49	00	02590	00142821	89	01	50041	00288053	129	06	15410	00163776
10	00	00271	00165797	50	00	02600	00162791	90	01	50042	00167858	130	07	20010	00504960
11	00	00330	00285789	51	00	02680	00217773	91	01	50042	00169823	131	07	20020	00385481
12	00	00330	00285909	52	00	02680	00219015	92	02	55032	00087331	132	07	20020	00387448
13	00	00330	00289657	53	00	02720	00331501	93	02	55040	00154749	133	08	25010	00866898
14	00	00332	00347986	54	00	02720	00331629	94	02	55042	00163860	134	08	25010	00866902
15	00	00370	00308753	55	00	02821	00129027	95	03	60011	00161144	135	08	25100	01890045
16	00	00410	00136652	56	00	03030	00145342	96	03	60023	00167618	136	08	25100	01893459
17	00	00420	00315082	57	00	03060	00204342	97	04	65010	00375293	137	08	25100	01895031
18	00	00420	00316171	58	00	03060	00207685	98	04	65010	00378834	138	08	25121	00368861
19	00	00420	00316530	59	00	03570	00093025	99	04	65013	00034140	139	08	25121	00370802
20	00	00420	00317407	60	00	03590	00177292	100	05	10020	00055521	140	08	25132	00066097
21	00	00560	00243865	61	00	03670	00081496	101	05	10040	00135350	141	08	25310	00550375
22	00	00560	00247402	62	00	03690	00105263	102	05	10050	00087202	142	09	30010	00321784
23	00	00570	00041535	63	00	03780	00125565	103	05	10120	00188921	143	09	30010	00321804
24	00	00710	00022260	64	00	03990	00175860	104	05	10140	00134673	144	09	30020	00399193
25	00	00720	00118647	65	00	04030	00104519	105	05	10150	00190359	145	09	30021	00144279
26	00	00720	00119272	66	00	04070	00067935	106	05	10200	00083040	146	09	30024	00096052
27	00	00770	00048789	67	00	04170	00086905	107	05	10310	00103733	147	09	30026	00162713
28	00	01030	00199334	68	00	04370	00084441	108	05	10330	00272257	148	10	35011	00085283
29	00	01050	00100869	69	00	04370	00084865	109	05	10390	00348326	149	10	35020	00668585
30	00	01190	00112147	70	00	04460	00096625	110	05	10390	00348669	150	10	35020	00669825
31	00	01190	00112610	71	00	04520	00053280	111	05	10490	00072797	151	10	35030	00246948
32	00	01240	00245343	72	00	04530	00144596	112	05	10520	00155190	152	10	35033	00165208
33	00	01240	00246906	73	00	04570	00193341	113	05	10540	00126170	153	10	35040	00365871
34	00	01290	00185915	74	00	04630	00091843	114	05	10560	00134344	154	10	35071	00203040
35	00	01600	00150194	75	00	04630	00092045	115	05	10580	00312277	155	10	35071	00203743
36	00	01640	00111548	76	00	04630	00092046	116	05	10580	00313293	156	12	45012	00394642
37	00	01810	00272342	77	00	04720	00039920	117	05	10591	00043474	157	12	45012	00395494
38	00	01900	00065513	78	00	04900	00064547	118	05	10591	00043726				
39	00	01940	00280388	79	00	04920	00083160	119	05	10690	00194426				
40	00	02040	00470033	80	00	04970	00127910	120	05	10740	00271476				

Imp. Copiapó 747

NOTAS.-1.-ESTE LISTADO TIENE CARACTER DE "DEFINITIVO". 2.-LOS PREMIOS SE PAGARAN SEGUN ESTE LISTADO OFICIAL, DESDE EL MARTES 12 DE FEBRERO AL MIERCOLES 12 DE MARZO DE 1980 (30 DIAS) DE 09:00 A 13:00 HORAS, EN COMPAÑIA Nº 1085 QUINTO PISO. 3.- LOS GANADORES DEBERAN PRESENTARSE CON SU TARJETA RECIBO Y/O CEDULA DE IDENTIDAD.

SANTIAGO, Febrero 12 de 1980.-

POLLA CHILENA DE BENEFICENCIA

PATRICIO CATALAN QUIROZ
Supervisor del Concurso

GONZALO HURTADO MORALES
Notario de Las Condes

CARLOS ELBO HERFORTH
Gerente

Otro Uruguayo Pidió el "Zorro"

Es probable que en las últimas horas se produzcan novedades en la conformación del plantel del club Santiago Wanderers, cuadro que se apresta a participar en el Torneo Nacional Polla Gol.

Luego de la Copa Alfonso Verschae, la dirección técnica del cuadro porteño mostró su conformidad por la gran mayoría de las nuevas adquisiciones, quedando dudas sobre la real capacidad del moreno zaguero central uruguayo, Hugo Silva.

Luis Alamos, entrenador titular, hizo ver su inquietud a la directiva caturra la que de inmediato tomó contacto con los timoneles del Fénix, de Montevideo, para iniciar conversaciones por el jugador Juan País, quien sí mostró un alto rendimiento en el torneo de la Ciudad Jardín.

País es transferible y los "tira y afloja" siguen adelante. De llegarse a algún acuerdo, se tendría que arreglar con Silva, quien ya tiene un compromiso contraído con la institución de Valparaíso.

Mientras el plantel de Santiago Wanderers lleva ya dos semanas de trabajo, Antonietti aún brilla por su ausencia y se está haciendo acreedor a severas sanciones, las que podrían ir desde una multa a la caducación del contrato. Esto último abriría la posibilidad de un cupo extranjero al cuadro, lo que no es mal mirado en estos momentos.

Es albo hasta el 31 diciembre

Severino Vasconcelos Renovó en el Cacique

• Hoy la Comisión Interventora informará sobre el estado económico de la institución

Anoche, aproximadamente a las 22.00 horas, Severino Vasconcelos concurrió a la sede de Colo Colo a estampar su firma que lo liga a la institución alba hasta el 31 de diciembre del presente año. Las cifras totales de la operación no fueron dadas a conocer, pero Alejandro Ascuí, presidente de la Comisión Interventora, señaló que el volante recibió 17 mil 500 dólares.

Luego de dos horas de conversación entre la Comisión y los brasileños Aerte Lara, abogado de Vasconcelos, y Néstor Jardim, vicepresidente de finanzas de Internacional de Porto Alegre, se logró el tan esperado acuerdo. Inmediatamente, Naín Rostión se dirigió al Motel Juan Pinto Durán, lugar de concentración de Colo Colo, a buscar a "Vasco" para que firmara el contrato.

Al término de la ceremonia, Severino Vasconcelos manifestó: **"Estoy muy contento de seguir en Colo Colo. Siempre dije que este era mi deseo. Hubo algunas ofertas de otros clubes, pero yo deseaba seguir acá. Estoy acostumbrado en el equipo y esto es importante".** Por su parte, Alejandro Ascuí señaló: **"La gestión la realizó toda la directiva, pero Pepe García tiene el gran mérito de ser el gestor de la renovación de Vasconcelos. En los próximos días continuaremos insistiendo sobre Mario Osbén, con lo cual cerraríamos nuestras contrataciones".**

CUENTA

Hoy a las 13,00 horas en la sede del club, la Comisión Interventora dará a conocer el estado financiero en que se encuentra la institución. Mañana, miércoles, informó Ascuí, se firmará el contrato de publicidad con Cristal.

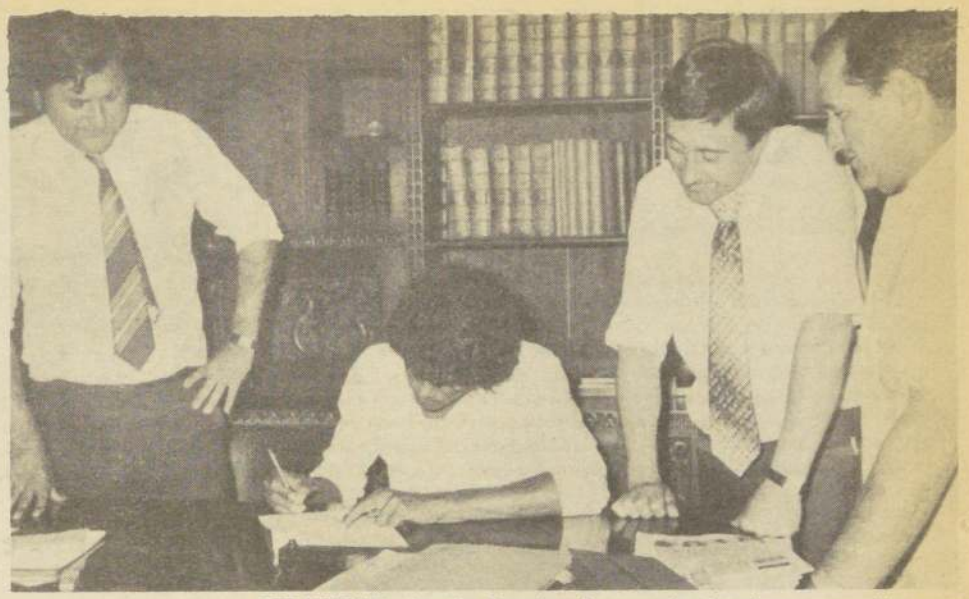

FELICIDAD. Anoche Severino Vasconcelos firmó su renovación provocando la alegría de toda la hinchada alba y de la Comisión Interventora.

La segunda ascensión más importante del andinismo chileno

Llegaron a Santiago los Vencedores del Fortaleza

En medio de lágrimas, abrazos y "vivas" de familiares y amigos arribaron ayer a Pudahuel procedentes de Punta Arenas, los nueve andinistas de la Universidad de Chile que escalaron con éxito el cerro Fortaleza de 2.850 metros de altura, hazaña lograda por primera vez por una expedición nacional.

La ascensión a la mole de granito considerada de extrema dificultad por sus 1.000 metros de pendiente casi vertical, fue lograda luego de 150 horas ininterrumpidas de escalada que culminó el viernes 8 de febrero a las 24 horas. De los nueve deportistas sólo dos llegaron a la cima: Gastón Oyarzún, jefe de la expedición y Eduardo Parvex, instructor de la Escuela de Montaña.

"Esta hazaña es la segunda ascensión más importante que andinistas chilenos hacen en nuestro país. Anteriormente el mismo grupo había subido la pared sur del Aconcagua", dijo Hernán Berti, vice presidente de la Federación de Andinismo, quien junto a otros dirigentes fue a esperalos.

"El mal tiempo reinante en la zona dificultó aún más la ascensión. En plena escalada debimos soportar vientos de más de 200 kilómetros por hora e incluso nos vimos en la obligación de dejar todo el equipo abandonado", explicó Gastón Oyarzún, experimentado andinista y fotógrafo, quien el año pasado encabezó la expedición chilena a los Himalayas.

El objetivo de la expedición de los andinistas de la "U", aparte de agregar una nueva cumbre a este deporte nacional, era verificar si efectivamente la expedición a cargo del inglés Cristopher Bonington había llegado a la cima en 1968. **"Creo que no fuimos los primeros. Encontramos restos de equipo en la cima por lo que notificaremos a la Federación Internacional para que reconozca oficialmente lo señalado por Bonington"**, dijo Eduardo Parvex, quien aún tiene algunos dedos de su mano izquierda congelados.

El grupo de deportistas que este invierno viajará a Perú para una nueva ascención y en 1981 pretende ir a los Himalayas, lo componen Iván Sepúlveda, Dagoberto Peña, Juan Pardo, Patricio Keller, Sebastián Bravo, Zady Novoa, Claudio Gálvez, Eduardo Parvex y Gastón Oyarzún.

DESTREZA. Gastón Oyarzún, jefe de la expedición, explica a "El Cronista" las dificultades que encontraron para alcanzar la cima del cerro Fortaleza en las Torres del Paine.

Renunciará Abel Alonso

En conferencia de prensa efectuada anoche, el presidente de la Asociación Central de Fútbol, Abel Alonso, anunció que renunciará a ese cargo "una vez que deje todo saneado y limpio".

El máximo timonel del fútbol explicó que se sentía muy molesto por ciertas informaciones cablegráficas sobre una supuesta presentación en Viña del equipo suizo Servette, que no se realizó por haberse opuesto Abel Alonso. Según el promotor brasileño Roberto Gambassi, los suizos debieron actuar en cuadrangular de Viña, para lo cual existía previo acuerdo entre los dirigentes locales.

El equipo del Servette regresó ayer a la tarde a su país desde Pudahuel, anunciando que enviarían una comunicación a la FIFA por el incumplimiento chileno, ya que el fracaso de su actuación le había significado al club europeo gastos en pasajes y estada en Santiago.

"No estoy dispuesto a que mi nombre salga en los diarios -dijo anoche Abel Alonso- poniendo en duda mi actuación como presidente de la ACF, por periodistas que ni siquiera tuvieron la gentileza de preguntarme antes qué había pasado realmente".

El presidente de la Asociación Central de Fútbol dijo que no sabía nada respecto a las presentaciones del club Servette en la "Copa Ciudad de Viña del Mar" pero, como se había puesto en tela de juicio su honorabilidad en este asunto, prefería renunciar al cargo.

Este domingo a las 21,00 horas

Colo Colo con Palestino y Católica con Unión...

Anoche fueron programadas en la Asociación Central las dos primeras fechas del campeonato de fútbol profesional por la "Copa Polla Gol".

El orden de encuentros, a disputarse los días sábado 16, domingo 17 y miércoles 20, es el siguiente:

PRIMERA DIVISION

Sábado 16. 18.30 horas: Deportes Concepción-Green Cross en Concepción.

20.00 horas: Audax Italiano-Magallanes en el Estadio Nacional.

21.30 horas: Everton-O'Higgins en Viña del Mar.

Domingo 17. Estadio Nacional, 19.00 horas: Universidad Católica- Unión Española y 21.00 Colo Colo- Palestino.

15.30 horas: Cobreloa-Deportes Iquique en Calama.

18.00 horas: Lota Schwager- Naval en Coronel.

18.30 horas: Coquimbo Unido - Aviación en Coquimbo.

Miércoles 20. Estadio Nacional, 19.30 horas: Palestino-Unión Española.

21.30 horas, Universidad de Chile- Colo Colo.

18.00 horas: Magallanes-Wanderers en San Bernardo.

20.00 Horas: O'Higgins Audax Italiano en Rancagua.

Polla CHILENA DE BENEFICENCIA

Polla Gol

D.L. Nº 1.298, DE 23 DE DICIEMBRE DE 1975 Y D.S. Nº 29 DE 14 DE ENERO DE 1976. (Ministerios de Hacienda y Defensa Nacional).

CONCURSO Nº 199 — 10 de Febrero 1980

PRONOSTICOS GANADORES

	LOCAL	EMPATE	VISITA	
1	●			1
2	●			2
3	●			3
4	●			4
5		●		5
6			●	6
7			●	7
8		●		8
9		●		9
10		●		10
11	●			11
12	●			12
13	●			13

LISTADO PROVISORIO DE GANADORES CON 12 PTOS.

MONTO DEL PREMIO: $ 1.000.000,00

1.005 GANADORES A $ 995,02 C/U.

Por haber resultado inferior a $ 1.000,- (un mil pesos) el premio correspondiente a cada una de las tarjetas que obtuvieron 12 puntos, la suma de $ 1.000.000,— (un millón de pesos) se distribuirá, como PREMIO ESPECIAL, entre las tarjetas que obtengan la segunda puntuación en el Concurso Nº 200 de 17 de Febrero de 1980.

NOTAS: 1.— ESTE RESULTADO TIENE EL CARACTER DE "PROVISORIO". 2.— EL PLAZO REGLAMENTARIO PARA RECLAMAR DE ESTE "RESULTADO PROVISORIO" ES DE CINCO DIAS, CONTADOS DESDE ESTA FECHA. 3.— SI VENCIDO ESTE PLAZO NO SE HUBIEREN PRESENTADO RECLAMACIONES, SE PROCEDERA A LA PUBLICACION DEL "RESULTADO DEFINITIVO" Y AL PAGO Y SORTEO INMEDIATO, SEGUN CORRESPONDA, DE LOS PREMIOS RESPECTIVOS. 4.— EN EL CASO DE PRESENTARSE RECLAMACIONES, EL "RESULTADO DEFINITIVO" SE PUBLICARA UNA VEZ QUE SEAN RESUELTAS POR LA COMISION DE RECLAMOS, LA QUE DEBERA EMITIR SU FALLO DENTRO DE 5 DIAS, CONTADOS DESDE EL VENCIMIENTO DEL PLAZO PARA FORMULAR ESTAS. 5.— LAS RESOLUCIONES DE LA COMISION DE RECLAMOS SON DEFINITIVAS E INAPELABLES Y, EN SU CONTRA, NO CABE RECURSO ALGUNO. 6.— EN TODO CASO, LOS INTERESADOS DISPONEN DE UN PLAZO DE TREINTA DIAS, CONTADOS DESDE LA FECHA DE LA PUBLICACION DEL "RESULTADO DEFINITIVO", PARA COBRAR SUS PREMIOS.

SANTIAGO, 12 DE FEBRERO DE 1980.

PATRICIO CATALAN QUIROZ
Supervisor del Concurso

GONZALO HURTADO MORALES
Notario de Las Condes

POLLA CHILENA DE BENEFICENCIA
CARLOS ELBO HERFORTH
Gerente

Auspiciadores del Cuarto Nacional de Menores

• Entusiastas aportes al campeonato

La trascendencia e importancia del Cuarto Torneo de Tenis para Menores El Cronista que se realizará en Talagante ha despertado enorme interés en las empresas que desean contribuir para la realización de un gran campeonato. La nómina de las firmas que hasta el momento apoyan el evento es la siguiente:

Power, Chiprodal, Lucchetti Watts, Compañía Cervecerías Unidas, La Nortina, Champions, Avícola Malloco, Spalding, Huevos Yemita, Viña Undurraga, Viña Santa Ema, Viña Lourdes, La Ermita, Agco Olave Hermanos, Frigoríficos O'Higgins y Supermercados San Francisco.

Además están: Supermercados Lyan, Molino Vasconia, Molino San Francisco, Pollo Arica, Farmacia Adams, Farmacia Fariña, Farmacia El Sol, Cruz Roja, Banco del Trabajo, Cuerpo de Bomberos, Chilectra, Casa Carcur, Imprenta Herrera Hermanos, Malterías Unidas, Vera y Giannini de Isla de Maipo, Recauchine, Bomba Esso de Talagante, Bomba Copec de Talagante, Panadería La Espiga de Oro, Jaime Ferrer y Compañía, Casa Diéguez, Pomaipo de Isla de Maipo, Criadero Santa Rosa, Panadería del Moral, Manuel Pavez de Isla de Maipo, Humberto Cavalcantti, Agrícola Chelsin de Isla de Maipo, Aliste y Llul de Isla de Maipo, Mario Vestero Casvasco y Compañía Limitada, Engranajes Salvo y José Miguel Valdez.

Los organizadores a través del auspicio de todas estas empresas están trabajando activamente para la disponibilidad de los 16 equipos en las dependencias de los institutos donde se hospedarán y en la alimentación. Se espera además de los 256 jugadores que concurran, un gran número de dirigentes y acompañantes por cada región.

TALAGANTE. Parte de uno de los equipos infantiles que Talagante presentará en el Torneo de Tenis de Menores El Cronista, que se realizará en esa ciudad desde el 27 de febrero al 8 de marzo próximo.

Cuarto Torneo en Talagante EL CRONISTA

Todo Chile Representado en Campeonato de Tenis

Todas las regiones del país han confirmado su participación en el Cuarto Torneo Nacional de Tenis para Menores El Cronista que se realizará en Talagante entre el 27 de febrero y el 8 de marzo próximo; sólo falta la lista de los dieciséis tenistas mejores clasificados en el ranking nacional.

El torneo de tenis de Talagante es el campeonato más importante a nivel nacional para menores por lo que en esta cuarta edición se espera se logre contar con las mejores raquetas nacionales. En las versiones anteriores han surgido grandes figuras a nivel internacional a quienes les espera una ardua lucha frente a los representantes de provincias que esta vez prometen traer equipos de gran calidad.

Según señaló Fabrizio Levera, presidente del club de tenis de Talagante, los varones serán hospedados en el Instituto Premilitar Subteniente Luis Cruz Martínez y las damas se repartirán en el Parque Tegualda y las dependencias del Instituto Sagrados Corazones dependiente del vicariato.

Programación deportiva semanal

Intensa Preparación del Vóleibol Nacional

A Osorno viajan hoy las damas de Fluminense y varones de Banco de Brasil y la selección chilena de vóleibol luego de cumplir la primera parte de su programa de encuentros como parte del trabajo del equipo nacional que participará en Sao Paulo, Brasil en el torneo sudamericano de este deporte a realizarse a fin de mes.

Los equipos extranjeros y la selección de menores de Chile jugaron ayer dos encuentros en Rancagua y mañana actuarán en el Estadio Español de Osorno en tres encuentros amistosos.

ANDINISMO

Ayer se inició en la sede de la Federación de Andinismo el curso especial para la formación de monitores que incluye una semana de teoría y otra de práctica en la montaña.

REMO

Definitivamente Chile confirmó su presentación en el Torneo Internacional de "El Tigre" en Buenos Aires con una delegación de 5 remeros, los que serán seleccionados del nacional que se realiza este fin de semana en Valdivia.

Hasta el momento la invitación es para un remero menor en Single Scull; tres para la categoría seniors (un single y posiblemente un doble par o dos sin) y un singlista de élite. En esta última categoría el seleccionado será el ganador del esperado duelo entre Simón González y Douglas Hyde.

LOS CONQUISTADORES
SERVICIO DE PASAJES, ENCOMIENDAS Y CARGA
SALIDAS DIARIAS
OVALLE – COQUIMBO – LA SERENA
VALLENAR Y HUASCO
General Mackenna 1406
Fonos 60893 — 62300

PRONOSTICOS GANADORES

	LOCAL	EMPATE	VISITA	
1	●			1
2	●			2
3	●			3
4	●			4
5		●		5
6			●	6
7			●	7
8		●		8
9		●		9
10		●		10
11	●			11
12	●			12
13	●			13

Polla CHILENA DE BENEFICENCIA

Polla Gol

D.L. Nº 1.298, DE 23 DE DICIEMBRE DE 1975 Y D.S. Nº 29 DE 14 DE ENERO DE 1976 (Ministerios de Hacienda y Defensa Nacional).

CONCURSO Nº 199 — 10 de Febrero 1980

LISTADO PROVISORIO DE GANADORES CON 13 PTOS.

MONTO DEL PREMIO: $ 17.778.099,50

53 GANADORES A $ 335.435,83 c/u.

Nº	PROV.	AGENTE	TARJETA	Nº	PROV.	AGENTE	TARJETA
1	00	00150	00143630	28	00	03790	00080081
2	00	00210	00122681	29	00	03830	00264709
3	00	00230	00194389	30	00	04830	00085108
4	00	00240	00405571	31	00	04921	00056443
5	00	00370	00311295	32	01	50020	00171160
6	00	00400	00275643	33	01	50042	00172177
7	00	00401	00134837	34	02	55034	00179629
8	00	00401	00135853	35	04	65032	00127922
9	00	00450	00165367	36	04	65032	00127937
10	00	00451	00138687	37	05	10150	00194382
11	00	00600	00221467	38	05	10280	00247544
12	00	00770	00049821	39	05	10330	00280046
13	00	00830	00049598	40	05	10330	00281360
14	00	01570	00169185	41	05	10390	00352560
15	00	01570	00169620	42	05	10480	00056473
16	00	02090	00081653	43	05	10591	00044793
17	00	02160	00321125	44	05	10880	00062077
18	00	02160	00326163	45	06	15130	00289792
19	00	02420	00092265	46	07	2002H	00125511
20	00	02550	00160063	47	08	2511A	00370482
21	00	02590	00144530	48	08	25110	01820374
22	00	02680	00222737	49	08	25110	01827049
23	00	02710	00128906	50	08	25111	00190751
24	00	02730	00216441	51	08	2513E	00323133
25	00	02840	00102265	52	08	25130	00104448
26	00	03170	00070497	53	10	35050	00594390
27	00	03750	00061676				

Imprenta - Copiapó 747

NOTAS 1.—ESTE RESULTADO TIENE EL CARACTER DE "PROVISORIO". 2.— EL PLAZO REGLAMENTARIO PARA RECLAMAR DE ESTE "RESULTADO PROVISORIO" ES DE CINCO DIAS, CONTADOS DESDE ESTA FECHA. 3.— SI VENCIDO ESTE PLAZO NO SE HUBIEREN PRESENTADO RECLAMACIONES, SE PROCEDERA A LA PUBLICACION DEL "RESULTADO DEFINITIVO" Y AL PAGO Y SORTEO INMEDIATO, SEGUN CORRESPONDA, DE LOS PREMIOS RESPECTIVOS. 4.— EN EL CASO DE PRESENTARSE RECLAMACIONES, EL "RESULTADO DEFINITIVO" SE PUBLICARA UNA VEZ QUE SEAN RESUELTAS POR LA COMISION DE RECLAMOS, LA QUE DEBERA EMITIR SU FALLO DENTRO DE 5 DIAS, CONTADOS DESDE EL VENCIMIENTO DEL PLAZO PARA FORMULAR ESTAS. 5.— LAS RESOLUCIONES DE LA COMISION DE RECLAMOS SON DEFINITIVAS E INAPELABLES Y, EN SU CONTRA, NO CABE RECURSO ALGUNO. 6.— EN TODO CASO, LOS INTERESADOS DISPONEN DE UN PLAZO DE TREINTA DIAS, CONTADOS DESDE LA FECHA DE LA PUBLICACION DEL "RESULTADO DEFINITIVO", PARA COBRAR SUS PREMIOS.

SANTIAGO, 12 DE FEBRERO DE 1980.

POLLA CHILENA DE BENEFICENCIA

PATRICIO CATALAN QUIROZ, Supervisor del Concurso — GONZALO HURTADO MORALES, Notario de Las Condes — CARLOS ELBO HERPORTH, Gerente

Polla CHILENA DE BENEFICENCIA

Polla Gol

D.L. Nº 1.298, DE 23 DE DICIEMBRE DE 1975 Y D.S. Nº 29 DE 14 DE ENERO DE 1976 (Ministerios de Hacienda y Defensa Nacional).

CONCURSO Nº 198 — 3 de Febrero 1980

PRONOSTICOS GANADORES

	LOCAL	EMPATE	VISITA	
1		●		1
2	●			2
3		●		3
4	●			4
5	●			5
6		●		6
7	●			7
8	●			8
9		●		9
10	●			10
11			●	11
12		●		12
13	●			13

LISTADO DEFINITIVO DE GANADORES CON 13 PTOS.

MONTO DEL PREMIO: $ 19.709.770,50

6 GANADORES A $ 3.284.961,75 c/u.

Nº Ganadores	Provincia	Agente	Tarjeta
1	00	00750	00109564
2	00	03810	00211184
3	00	04770	00026413
4	08	25010	00867279
5	09	30030	00387732
6	09	30036	00547378

NOTAS.-1.-ESTE LISTADO TIENE CARACTER DE "DEFINITIVO". 2.-LOS PREMIOS SE PAGARAN SEGUN ESTE LISTADO OFICIAL, DESDE EL MARTES 12 DE FEBRERO AL MIERCOLES 12 DE MARZO DE 1980 (30 DIAS) DE 09:00 A 13:00 HORAS, EN COMPAÑIA Nº 1085 QUINTO PISO. 3.-LOS GANADORES DEBERAN PRESENTARSE CON SU TARJETA RECIBO Y/O CEDULA DE IDENTIDAD.

SANTIAGO, Febrero 12 de 1980.-

POLLA CHILENA DE BENEFICENCIA

PATRICIO CATALAN QUIROZ, Supervisor del Concurso — GONZALO HURTADO MORALES, Notario de Las Condes — CARLOS ELBO HERPORTH, Gerente

Toda una Tradición Sobre sus Hombros

• PEDRO MEDINA buscó ingresar a la hípica con las armas que entrega el paso por la universidad... Estudió Veterinaria y luego se transformó en un gran preparador, igual que su padre y su abuelo, "el hombre Pedro".

• Su vida comenzó en un corral y quiere terminarla en las pistas

Por Julio Cervellino

Cuando en la sangre se lleva toda una tradición hípica, que ha sido formada por los abuelos, luego por los padres y finalmente los hijos, nos encontramos frente a un hombre que responde a todo un historial dentro de nuestro medio. Es el caso del preparador Pedro Medina, quien nació con una vocación marcada por los fina sangre, al vivir y formarse en el corral de su progenitor, uno de los grandes profesionales del país. Los conocimientos de su padre estaban avalados nada menos que por el abuelo de Medina, "el hombre Pedro", que fue el pionero de los entrenadores en Chile.

Entonces no podía esperarse que de la tercera generación de los Medina, no surgieran otros grandes de la hípica, como los hermanos Pedro y Humberto.

EL MEDICO VETERINARIO

Pedro Medina, hijo, debió atender a los consejos de su padre, quien le señaló deseaba que su hijo estudiara una profesión afín a lo que sería posteriormente:

"Las palabras de mi padre siempre las tomé con la sabiduría de un hombre experimentado, que lo único que añoraba era que yo fuera preparador, pero con un respaldo educacional que complementara con creces mi actividad hacia los caballos.

Le hice caso y entré a la universidad a estudiar Medicina Veterinaria, con la única finalidad de convertirme luego en lo que siempre había querido ser: Un profesional hípico.

Creo que por tal razón, al finalizar los años de carrera, no pensé en el título y hasta el día de hoy no lo extraño, ya que en ese tiempo había comenzado a trabajar con los caballos.

..Buscaba mi independencia. En 1958, a los 26 años de edad, creía estar en condiciones de afrontar el futuro con mis propios conocimientos, que eran el producto de da enseñanza de mi padre, y los que había adquirido en la educación superior. Una vez sacada mi licencia, la fortuna me acompañó en los primeros pasos. Comencé ganando con sólo seis caballos de baja calidad. En varias ocasiones mostré mis cartas a los demás señalando que era un profesional con capacidad para salir adelante. Lo demás ocurre en todos los ámbitos de la vida. Uno se hace conocido y la gente comienza a valorarlo y confiarle su apoyo".

LA PREPARACION, UN ARTE COMO POCOS

Definir esta palabra como un arte, conlleva indispensablemente a una explicación que requiere de un fundamento especializado por alguien que domina a la perfección su actividad.

"Preparar, para mí, es poner a un caballo en condiciones. haciéndolo rendir al máximo, mediante el entrenamiento constante. Todo esto lleva implícito una serie de factores que deben ser preocupación del entrenador, tales como higiene, alimentación y un cuidado único. La presencia del capataz es fundamental, ya que él es el que debe realizar estas funciones vitales para el mantenimiento de un caballar.

El profesional debe poseer un conocimiento profundo acerca de sus pensionistas, e igualmente de su anatomía, morfología y metabolismo. Un preparador debe dedicarse en forma absoluta a su actividad y tener un gran sentido de la administración y organización de su corral.

..Otra función importante es saber delegar responsabilidades a personas de su entera confianza, porque es imposible que uno pueda estar encima de 30 ó 40 caballos. Son muchos los detalles existentes en un corral. Esas peculiaridades secundarias, constituyen muchas veces el fracaso o avance de un caballo".

SUPERACION SENTIMENTAL

Pedro Medina ha sido golpeado muchas veces por la mala suerte. Tal vez el destino ha querido ponerlo a prueba y alejarle a seres queridos, indispensables en su éxito hípico. Primero fue su hermano Humberto, quien a igual que él era un gran preparador. Luego vino la pérdida de su esposa..

"Soy un hombre que ha sufrido mucho. Los golpes que han impactado enormemente, pero gracias a Dios he sabido sobreponerme a estas desavenencias de la vida. A la muerte de mi mujer, me desorganicé moralmente, porque ella fue mi eterna acompañante. Cada triunfo, cada derrota, la pasé junto a ella. Siempre fue una compañía inseparable.

Respecto a mis hijos, ellos ya eran grandes y buscaban su independencia como es lógico, así que quedé solo.. He tratado que el trabajo me absorba lo más posible para olvidarme del sufrimiento. He intentado suplir la parte afectiva con mis hijos.

¿QUE SE SIENTE?

Siempre es novedoso conocer la impresión de un profesional como Medina, que ha ganado premios tan trascendentes como "El Derby", "El Ensayo", y "El Saint Leger", entre otros... ¿Qué siente el preparador cuando su caballo vence?

"Es una alegría indescriptible. Ganarse una carrera importante es una satisfacción, hasta cierto punto egoísta, porque al fin y al cabo el animal lo prepara uno...Es el producto de todo lo que ha pensado en muchos días de preocupación. Años atrás me ponía un poco nervioso antes de cada prueba. Hoy, la cosa es diferente. La experiencia me ha entregado tranquilidad y objetividad para apreciar las actuaciones de mis animales..

Muchas veces cuando un ejemplar de mi corral pierde, igualmente estoy tranquilo, ya que me siento bien porque he trabajado al animal de la mejor fórma posible.. Mi conciencia está intacta".

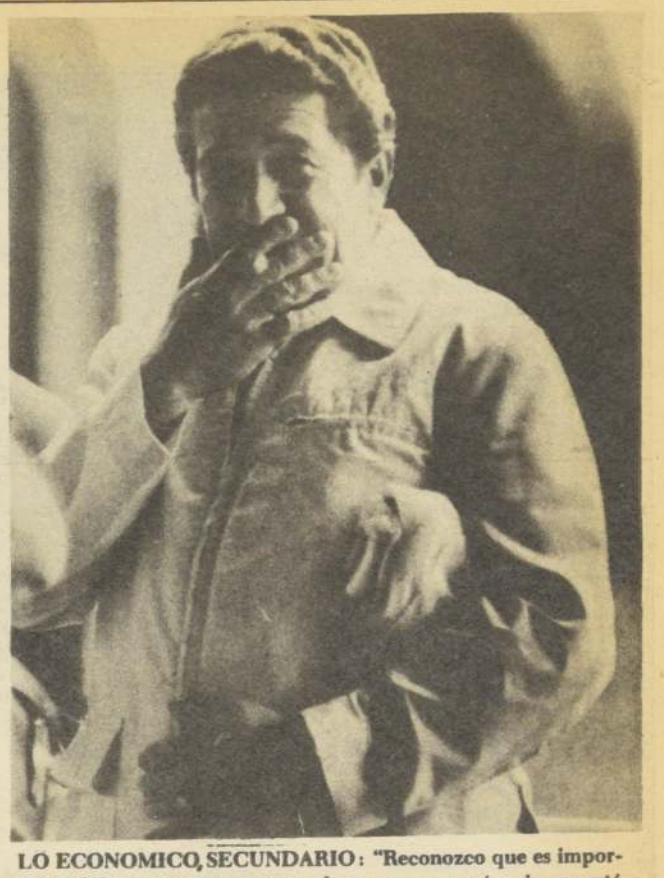

LO ECONOMICO, SECUNDARIO: "Reconozco que es importante el dinero para un preparador, pero para mí, primero está la parte hípica. Nunca he ambicionado explotar a un caballo haciéndolo correr en cada jornada. Me interesa, sí, prepararlo y transformarlo en una figura".

AMANTE DE LA NATURALEZA

En los ratos libres me estimula salir al campo y hacer picnic junto a los familiares o amigos. La pesca es otro de mis pasatiempo favoritos. Me despeja y renueva los ánimos...

Me agrada todo lo que sea ciencia ficción, por eso leo muchas novelas de ese género. La actualidad es otra de las cosas que me preocupan, por lo que cada noche me exteriorizo del acontecer mundial. Me gusta estar bien informado...

Trato de tener una vida común y corriente y cuando me junto con los amigos, de lo que menos hablamos es de hípica".

UN FUTBOLISTA DE CONDICIONES

Fue interesante profundizar al respecto, porque Pedro Medina es multifacético y lleva dentro de sí innumerables actividades que lo forjaron como deportista.

"Fui futbolista profesional y jugué con los colores del Ferrobádminton allá por los años cincuenta. Alcancé a estar seis meses en la primera división. Mi puesto era de centro forward.

Recuerdo que marqué varios goles. Luego cuando ingresé a la Universidad, tuve que dejar el club y olvidarme.

Pero fue difícil, ya que siempre he sido un hombre que ha llevado el deporte muy dentro, así que ingresé a la selección de la "U" y me mantuve hasta egresar".

NO SOY JUGADOR

A veces hago un 'Pollón", en sociedad, pero sólo por entretención. Reconozco que cuando empecé a preparar jugaba a mis propios caballos en forma moderada, pero después me di cuenta que esa no era la forma en que un profesional manifestara las posibilidades de sus adiestrados.

..El juego interfiere en uno, fanatizándolo y produciéndole una obsesión que si no la supera, termina preparando en función del juego. Nunca me ha gustado maniobrar un caballo y por eso hace muchos años que no apuesto.."

EL FUTURO DE LA HIPICA

Uno de los graves problemas que han tenido que afrontar los profesionales hípicos hoy en día, es el que se refiere a la declinación que ha sufrido nuestro medio. Los más desfavorecidos son los jinetes y preparadores, que están viendo las posibilidades de que se les solucione la situación en parte y así no se produzca la lógica emigración a otros países por no encontrar en el suyo nuevas perspectivas que le permitan una mejor situación.

"Creo que la hípica chilena puede superar la crisis que ha tenido en los últimos años y transformarse en una de calidad. Pienso que con el nuevo sistema de libre empresa que está imperando en el país, la hípica podría elevar los premios, lo que significaría un aumento del interés, y, por su puesto, del valor de los caballos.. Si fuera manejada en forma empresarial y con un criterio que produzca ganancia, pienso que otro gallo cantaría en estos momentos.."

Y los pupilos con sus tradicionales relinchos parecieran buscar la ayuda del preparador, quien se ha alejado por algunos minutos. El corral está a unos pasos de esa oficina que nos cobijó por un rato.. En su rostro existe la seguridad, también algunos rasgos denotan que ha sufrido...pero todo eso no ha quitado en nada el gran sentido de la amistad que posee este profesional.

Probablemente sería beneficioso para los nuevos preparadores finalizar esta entrevista con una frase que impactó al que tenía enfrente.. **"No me gusta ser un gran ganador de premios ni de estadísticas, porque en mí prima otra finalidad que es la de preparar el animal y transformarlo en una figura..,lo económico es secundario, lo hípico debe primar de todas maneras".**

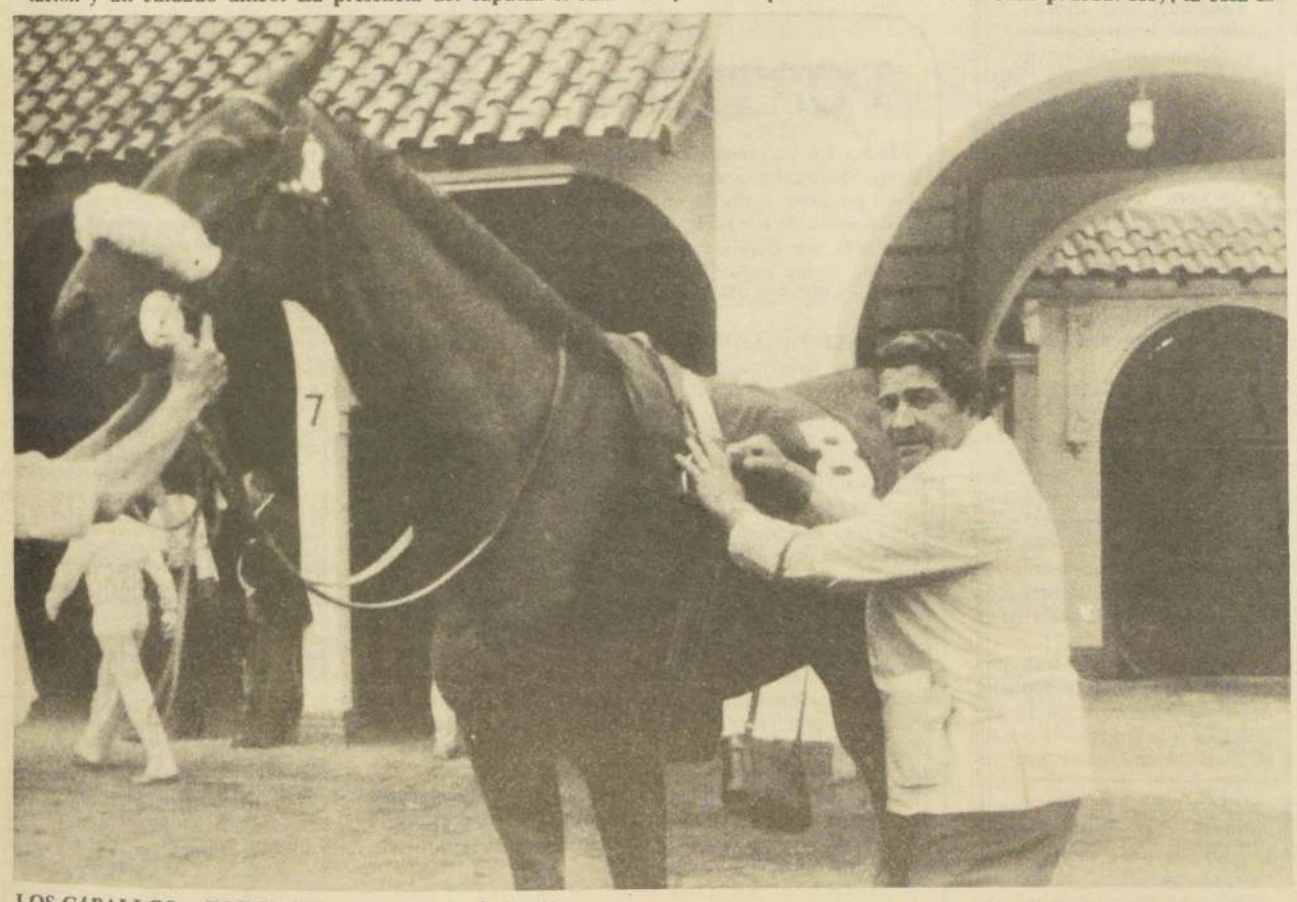

LOS CABALLOS... TODO: "Siento una gran admiración por los caballos, por eso que ingresé a la preparación de finos de carrera. Desde pequeño me familiaricé con ellos, ya que vivía en el corral de mi padre".

Farmacias de Turno

EN VALPARAISO

KNOP, Bustamante 198.
MARSELLA, Av. Argentina 694.
NUEVA PARIS, Condell 1286.
INGLESA, Pasaje Quillota 20.
RUBIO 1: Cochrane 99.
RUBIO 2, Av. Pedro Montt 1999.

EN VIÑA DEL MAR

CORDARO, Alvarez 710.
AVENIDA, Libertad 88.
MONTECARLO, Edificio Montecarlo Local D.
DROPPELMANN, Valparaíso 560.
MODERNA, Valparaíso 984.

Cartelera de Cines

EN VALPARAISO

BRASILIA.— 15, 17,30, 19,30 y 22. "Sonata Otoñal". Mayores 18.

METRO.— 15,00 "Aniversario de oro del Ratón Mickey". 18,30 y 21,30 "El año que viene a la misma hora".

VALPARAISO.— Continuado 15,00 "Una jugada feliz".
VELARDE.— 15 y 22 Louis de Funes en "Los gendarmes y los extraterrestres". Para todos.
LUX.— Continuado 14,30 "Ojo a la viuda", "La nalgada" y "Pánico en el puente". Mayores 21.
CENTRAL.— Continuado 14,30 "Escándalo en la playa" y "5 dedos de Bruce Lee".

EN VIÑA DEL MAR

REX.— 15, 19 y 22 Louis de Funes en "Los gendarmes y los extraterrestres". Para todos.
OLIMPO.— 15, 18,45 y 21,45 Kathleen Quinlan en "La Promesa". Mayores 14.

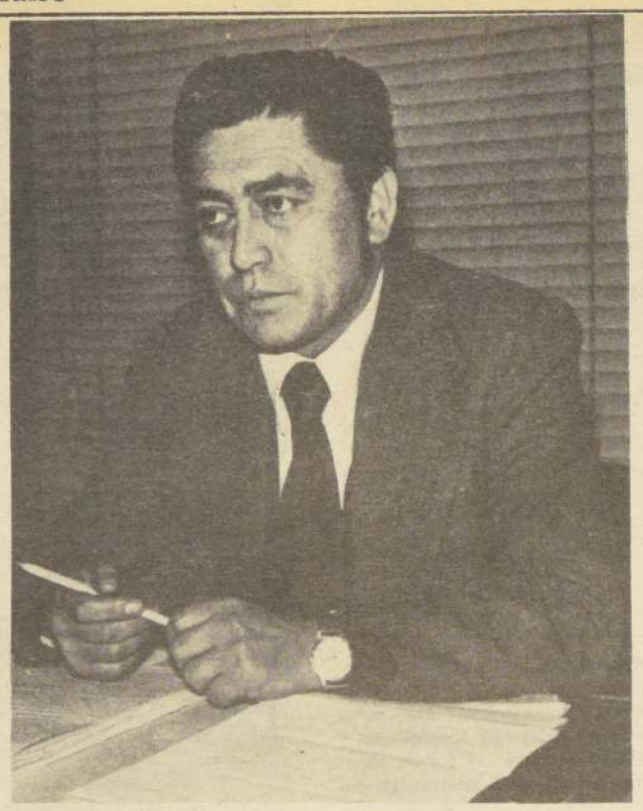

Martín Bustos Gallardo, presidente de la Federación de Estibadores Marítimos de Chile, dijo que comprobó que hay mala intención para perjudicar al gremio.

Aclara Martín Bustos

"Estibadores no han Pedido 300% por Trabajo Nocturno"

No existe atoche de barcos en el puerto de Antofagasta ni tampoco los estibadores marítimos han solicitado un reajuste de un 300 por ciento en sus remuneraciones para laborar en un tercer turno de amanecida.

Las declaraciones fueron formuladas por el presidente de la Federación de Estibadores Marítimos de Chile, FEMACH, Martín Bustos, quien regresó desde Antofagasta luego de tomar contacto con las bases y observar en el terreno las acusaciones que perjudicaban a los trabajadores del sector.

Bustos dijo que comprobó que existe una mala intención para dañar a los estibadores ya que en estos momentos en Antofagasta no hay barcos a la gira y se trabaja en forma normal en los sitios a pesar de que el cincuenta por ciento de ellos son sometidos a reparaciones para instalar modernas grúas.

Aclaró además, que existe una resolución que afecta a los estibadores pues faculta a las agencias navieras para contratar personal del sector a fin de laborar en turnos de amanecida, con el fin de atender a los barcos graneleros solamente. Para este efecto los estibadores reciben un aumento de un ciento por ciento en sus remuneraciones.

Tampoco, dijo Bustos, hay problemas internacionales, ya que se había comentado que los barcos con carga para Bolivia no eran atendidos. Es absolutamente falsa esa información y no tenemos problemas con esa nación.

De esta forma, agregó el presidente de la FEMACH, en el puerto de Antofagasta se trabaja en forma normal y los problemas que se producen son los mismos que se anotan en todos los terminales marítimos del mundo.

TRIPULACION CHILENA

Tripulantes chilenos trabajarán a bordo del mercante "Llaima" de la empresa Transmares, hecho que ha sido destacado por los sindicatos del sector, por cuanto significa un reconocimiento a la labor de los chilenos.

La motonave sólo trabajará en puertos de la costa atlántica del Brasil. Se trata de 16 tripulantes que tendrán la misión de dejar bien puesto este reconocimiento hacia los trabajadores chilenos, por cuanto en Brasil existirá una gran competencia en el transporte de cabotaje frente a numerosas otras naves de empresas extranjeras.

Los tripulantes del "Llaima" se harán acreedores a un descanso de sesenta días al año, precedente altamente significativo.

INACAP Dispondrá de 1.110 Vacantes en Carreras Técnicas

INACAP V Región informó que dispondrá de más de mil vacantes para jóvenes egresados de la enseñanza media que tengan interés en ingresar a las carreras técnicas.

Esas carreras brindan a los jóvenes la oportunidad de obtener en dos años un título profesional que es otorgado por el Ministerio de Educación. Por otra parte, un reciente convenio entre INACAP y las Universidades de Indiana y Miami, mediante el cual se convalidan los títulos y programas de las carreras de nivel medio del instituto, ofrece a los jóvenes la posibilidad de continuar sus estudios en Estados Unidos, o bien, trabajar en ese país. El convenio establece además asesorías por expertos de las universidades mencionadas y otros de real importancia para el quehacer docente de INACAP.

CARRERAS OFRECIDAS

Las carreras ofrecidas tienen por objeto formar a los técnicos que el país requiere con urgencia y que deberán desempeñarse en los niveles medios de la pirámide ocupacional en los distintos sectores de la producción.

Las carreras programadas para este año son las siguientes con el número de vacantes respectivo: Electricidad Industrial (90); Electrónica Industrial (90), Construcción Industrial (90), Administración de empresas (300), Dibujo Técnico Publicitario (90), Administración Hotelera (90), Mecánica Automotriz (60), Mecánica Industrial (60), Matricería (60), Dibujo Técnico (60), Control de Calidad (60), y Confección Industrial (60). Total: 1.110 vacantes.

Ola de Incendios Forestales

Los alrededores de Valparaíso y Viña del Mar se han visto afectados por una ola de incendios forestales, que han mantenido en constante trabajo a las patrullas forestales, helicópteros y aviones cisternas. La mayoría de los siniestros han sido dominados y controlados, pero aún se mantienen varios focos. Las fotos muestran los incendios de pastizales y matorrales en Laguna Verde y el Fundo "Lo Moscoso", al interior de Villa Alemana.

PORTEÑAS

RIFA.- La Gobernación Provincial de Quillota autorizó al Cuerpo de Bomberos de La Cruz para efectuar una rifa el 2 de marzo próximo, a fin de reunir fondos para la compra de un carro-bomba. Se sortearán un automóvil, Subaru, por valor de $ 220.000, un televisor a color de 20", cuyo precio es de $ 43.000 y una enceradora avaluada en $ 4.800.- Total en premios: $ 267.800.- Se emitirán 7 mil boletos a cien pesos cada uno.

REMATE DE ADUANA.- El próximo domingo, a las 9.30 horas, en José Tomás Ramos 130, tendrá lugar el remate público de las mercaderías de aduana de plazo vencido, decomisadas o presunta y expresamente abandonadas en el Centro de Almacenamiento Portuario de Valparaíso. Hay desde automóviles hasta repuestos para bicicleta, whisky y mercaderías surtidas.

IGLESIA RESTAURADA.- El jueves, a las 19.30 horas, habrá una ceremonia de acción de gracias en la Iglesia de la Providencia, con motivo de haber finalizado los trabajos de restauración de ese tradicional templo porteño.

CLAUSURADA EXPOSICION.- En la noche fue clausurada la Feria de la Construcción, que permaneció abierta al público durante tres semanas. Carlos Luppi, presidente regional del Colegio de Constructores Civiles, expresó su satisfacción por el resultado positivo que logró la muestra. En el acto de clausura, bomberos porteños efectuaron una demostración de salvataje en altura, se eligió a la Reina de Ferco y se entregaron galvanos a los expositores.

PATENTES DE CERVEZA.- Doce patentes para expendio de cerveza, cinco de licores y una adicional, serán puestas en remate este viernes, a partir de las 12 meridiano, en la Municipalidad de Viña.

FUNERALES.- En el Cementerio Santa Inés de Viña del Mar fueron sepultados los restos del comerciante e industrial porteño Carlos Priscan Posgai, quien falleció el sábado, víctima de un infarto al miocardio. Administró durante largos años el establecimiento de limpiado químico de ropa llamado "City Service", y sus sucursales.

El SENCE Capacitó a 13.056 Trabajadores

Un total de 11 convenios con organismos técnicos, tales como Asiva, Cesi, Ier, Usm, Sercotec y otros suscribió durante el año 1979 el Servicio Nacional de Capacitación y Empleo en la V Región. Esto le permitió poner en práctica su programa de becas, abriendo oportunidades de capacitación a cerca de 5.000 personas.

Señala que, por su parte, las empresas regionales demostraron en el año una fuerte adhesión al Estatuto, ya que un total de 207 firmas encararon acciones que beneficiaron a 5.974 trabajadores, con una inversión cercana a los 18 millones de pesos, utilizando 52 organismos técnicos diferentes.

"Por lo tanto, en la V Región -señala el informe- en el año 1979, entre lo realizado por las empresas, por el Sence y por el Ministerio del Interior, se capacitaron 13.056 trabajadores, cumpliendo en esta forma con las metas del Supremo Gobierno, de implementar una política integral de recursos humanos en el país".

EXTERMINE HORMIGAS
con TANAX POLVO
y recuerde que...
LO MEJOR EN TANAX
ES TANAX

INC ABUS

INCABUS SE EXTIENDE A OTRAS CIUDADES
COMUNICAMOS A NUESTROS USUARIOS QUE PROXIMAMENTE INCABUS LO LLEVARA DE SANTIAGO A ILLAPEL Y SALAMANCA. ATENCION DE PASAJEROS Y SERVICIO DE ENCARGOS

SALIDAS DIARIAS DE SANTIAGO:
A las 21,00 hrs. a Copiapó
A las 21,30 hrs. A El Salvador
Modernos Buses Pullman Mercedes Benz 0303 Año 1979
Esmerada atención a bordo gratuita

PASAJES:
Terminal Norte, Oficina N° 7. Reservas fono 721817

SERVICIO DE ENCARGOS:
Rosas 1220-1224. Fono 724904
Cuentas Corrientes-Servicio por Pagar-Furgones Cerrados

Breves Penquistas

NOMBRAMIENTOS EN CARABINEROS.— El subprefecto de Talcahuano, teniente coronel Miguel González Montenegro, fue trasladado con igual rango a la prefectura de Concepción. El capitán Nemesio Camus Pizarro de la Subcomisaría de Hualpencillo, fue trasladado a la Ayudantía de la Prefectura de Concepción. El capitán Guillermo Rivera Marambio, ayudante de la prefectura, fue trasladado a la Cuarta Comisaría de la Región Metropolitana en calidad de subcomisario.

DELEGADO DE SALUD.— El Dr. Rafael Luis Vera Flores fue designado delegado de Gobierno en el Area Hospitalaria del Bío Bío del Servicio Nacional de Salud, a contar del 2 de enero de 1980. El decreto apareció en el Diario Oficial 30.587.

EDIFICIO ESPAÑA.— En el curso de esta semana se iniciará la demolición de los antiguos inmuebles donde funcionan el Banco y el Centro Español de Los Angeles y en cuyos terrenos se levantará el nuevo edificio España, de ocho pisos. El Banco se trasladará mientra dura la construcción, al ex local que ocupaba el Banco del Estado, en Colón con Lautaro. El Centro Español se ubicará durante el mismo lapso en un local de Avenida Alemania.

HOMENAJE A CAMILO HENRIQUEZ.— El Centro Cultural Camilo Henríquez de Los Angeles, efectuará hoy una sesión solemne en homenaje al pionero del diarismo chileno, con ocasión de celebrarse hoy el Día de la Prensa. El acto tendrá lugar en los salones del Hotel Mariscal Alcázar, ante autoridades y socios de la institución organizadora. El escritor Andrés Benavente hará un esbozo de la personalidad del escritor, periodista , político y sacerdote que fue Camilo Henríquez.

HERMOSEAN BARRIO CHINO.— Los vecinos del llamado "barrio chino" de Lirquén realizan una campaña de hermoseamiento de las calles y casas de ese sector , mediante su trabajo voluntario y ayuda del personal municipal del PEM.Se colocan pastelones en las calzadas y aceras , se habilitan jardines, se pintan los frontis de la viviendas y locales comerciales y se efectúa un aseo general de las calles. Los vecinos hicieron los aportes de cemento y la municipalidad los pastelones y mano de obra. El alcalde de Penco, Rodrigo Menéndez, apoyó ampliamente la iniciativa.

CAPTURAN TIBURON.— La lancha "Babilonia", con matrícula de Cocholgüe, entregó en el terminal pesquero de Talcahuano un tiburón de más de un metro de largo, el que fue trozado y vendido rápidamente al público.

CITACION

Cooperativa de Servicio Agua Pichidangui cita a Junta Extraordinaria de Socios para el día sábado 16 de febrero de 1980, a las 19 horas en primera citación y a las 19,30 hrs. en segunda citación, en el local del Club de Yates de Pichidangui.

El Consejo de Administración.

El buque turístico sueco "Lindblad Explorer" aparece en el dique flotante de ASMAR en Talcahuano donde se le somete a reparaciones preliminares, tras su encallamiento a fines de diciembre en la Antártica.

30 Toneladas de Planchas de Acero se Cambiarán al Casco del Barco Turístico

Ciencuenta días permanecerá en el dique de ASMAR en Talcahuano el barco turístico sueco "Lindblad Explorer" para ser sometido a reparaciones, después de haber encallado en vísperas de Navidad en la Antártica chilena. La lujosa nave fue remolcada hasta Talcahuano por el remolcador singapurense "Causeway Salvor" recalando en el puerto el viernes 1º de febrero. Instalado en el dique flotante "Mery", donde se encuentra en la actualidad, ha sido sometido a una minuciosa revisión y reparaciones preliminares.

En un primer informe de daños y de tareas por efectuar, se señala que tiene averías en el casco, en el área de la quilla central. En su fondo deberán cambiarse treinta toneladas de planchas de acero. Están dañadas cuatro palas de la hélice, y tiene averías en el mecanismo del timón y la línea de ejes. También será sometido a trabajos de reparación en el sistema eléctrico y una limpieza a sus estanques, para luego proceder a cortar las planchas. Todo estos trabajos implican el noventa por ciento de las obras que deberán ser ejecutadas en el buque para que vuelva a navegar en forma autónoma.

A medida que avancen las faenas, el "Lindblad Explorer" deberá ser trasladado desde "Mery" al dique seco Nº 2 de ASMAR, donde se ejecutarán las faenas de mayor envergadura.

200 Millones de Pesos en Créditos Recibieron Diez mil Agricultores en 1979

• 2.227 campesinos siguieron 22 cursos de capacitación en faenas del agro

Una cifra que se aproximó a los 200 millones de pesos entregó en ayuda crediticia el Instituto de Desarrollo Agropecuario de la Región del Bío Bío, durante 1979. El informe fue destacado por el Intendente de la VIII Región, general Luis Prífssing Schwartz, al realizar un balance del primer año de su gestión en el gobierno regional.

El informe señala que INDAP, a través de su política de créditos, favoreció en la última temporada a 9 mil 432 agricultores, mediante tres líneas por un total de 194 millones 410 mil 482 pesos.

La superficie agrícola beneficiada con este sistema crediticio se puede desglosar de la siguiente forma: 18 mil 693 hectáreas de cereales; 677 de hortalizas; 6 mil 918 de chacarería; 6 mil 254 de viñedos y 2 mil 90 héctareas de remolacha.

Estas cifras cubren una superficie total de 34 mil 676 hectáreas.

CAPACITACION CAMPESINA.

El Instituto de Desarrollo Agropecuario, en estrecha cooperación con INIA, realizó 30 días de "campos de cultivo y ganadería" con beneficiarios de INDAP, abarcando un total de mil 930 personas, en las provincias de Ñuble, Arauco y Bío-Bío.

Asimismo, en convenio con el SENCE - Servicio Nacional de Capacitación y Empleo- se capacitó a 300 trabajadores agrícolas, en 22 cursos sobre sanidad animal, manejo de la reproducción, manejo y establecimiento de praderas, viñedos, alimentación de ganados, apicultura básica y administración rural.

El informe concluye dando a conocer que en total se han capacitado 2 mil 227 personas, lo que contribuirá a dar mayor rendimiento a los campos, al aplicar técnicas nuevas o más racionalizadas.

APOYO A LA LEY INDIGENA

Pese al corto tiempo de vigencia de la "Ley Indígena" 22 de marzo del año pasado- INDAP ha cumplido una importante labor en este sentido, ya que se recibieron 5 mil solicitudes de delimitación y división de goces.

Se midieron y replantearon 15 comunidades indígenas de un total de 171 hijuelas. Se tramitaron tres títulos de dominio, correspondientes a la comunidad de Pueico Lepillán.

Se recibieron 5 solicitudes de enajenación de goces y una solicitud de permuta de goce, por la cual se beneficiaron 200 indígenas.

En la atención crediticia para este sector, que alcanzó a un monto de un millón 702 mil 747 pesos, resultaron favorecidos 252 agricultores. Además, INDAP entregó materiales para apoyar la labor agrícola, tales como planchas de zinc, fertilizantes, semillas y alambres.

Por último, el informe agrega que se impartió atención jurídica permanente en la provincia de Arauco y Cañete y estudios especializados como peritajes y levantamientos topográficos . En los últimos meses del año 1979, se entregaron - en forma paralela a los estudios técnicos- títulos de dominio a las comunidades de Contulmo, Los Alamos e Isla Pangal.

ADMINISTRACION CHILENA DE TELECOMUNICACIONES

Se ha recibido en esta Subsecretaría una solicitud de concesión de servicio público interior de telefonía, presentada por la Compañía de Teléfonos de Chile, con objeto de dotar de servicio público telefónico al Aeropuerto de Pudahuel. El servicio se integrará a la red nacional de telefonía, mediante la instalación, operación y explotación de un radioenlace multicanal (120 canales) en la banda 10 RR. (SHF). El radioenlace estará compuesto de dos estaciones fijas de 25 mili. watts cada una, ubicadas en Pudahuel (Aeropuerto Pudahuel) y en Santiago (San Martín 50).

La publicación se hace en conformidad al artículo Nº 52 del DFL. Nº 4, Ley General de Servicios Eléctricos, y con el objeto de que se presenten las oposiciones a que hubiere lugar.

SUBSECRETARIO DE TELECOMUNICACIONES

TUR BUS

viajaaar...

asiento super
bar
televisión
baño
música
velocidad controlada.
y el verano,
... se disfruta!

VALPARAISO, VIÑA DEL MAR, SANTIAGO, SAN ANTONIO, CARTAGENA, RANCAGUA, CONCEPCION Y TALCAHUANO.

TEJIDOS CAUPOLICAN S.A.

Por acuerdo del Directorio y debidamente autorizado por la Superintendencia de Compañías de Seguros, Sociedades Anónimas y Bolsas de Comercio, se procederá a la emisión de 12.733.334 nuevas acciones de pago de valor nominal de $ 2.- cada una, que representan la 3a. cuota, correspondiente al año 1980, del aumento de capital acordado por la Junta General Extraordinaria de Accionistas del 27 de Abril de 1978. Estas acciones se ofrecen a los señores accionistas al precio de $ 2.- cada una, pagaderos al contado, en la proporción de una acción por cada 5,2827221 de las que posean a la fecha del cierre del registro.

El plazo para la suscripción y pago de esta nueva emisión correrá desde el 20 hasta el 26 de febrero de 1980. Las acciones no suscritas dentro de ese plazo serán ofrecidas a los demás accionistas por un nuevo plazo comprendido entre el 27 de febrero y el 4 de marzo de 1980, y las que aún así quedaren sin suscribirse, se ofrecerán a terceros en las mismas condiciones de precio y forma de pago que las otorgadas a los accionistas.

Las acciones resultantes de fracciones se venderán a través de la Bolsa de Comercio de Santiago, a contar desde el 5 de marzo de 1980.

CIERRE DEL REGISTRO

Para los efectos indicados, el Registro de Accionistas permanecerá cerrado desde el 14 al 19 de febrero de 1980, ambas fechas inclusive.

EL PRESIDENTE

AVISOS ECONOMICOS

1 JUDICIALES Y LEGALES

HABIENDOSE extraviado títulos Nº 00390-01407-02286-02857-03246 y 03713 por 692, 415, 276, 691, 138 y 553 acciones, respectivamente, de los Supermercados Almac S.A. inscrito a nombre de Elsa Schorr de Bethke quedan nulos por haberse dado el aviso correspondiente.

11-12-13

HABIENDOSE extraviado títulos Nº 00457-01474-02243-02813-03306 y 03771 por 82, 49, 32, 81, 16 y 65 acciones, respectivamente, de los Supermercados Almac S.A. inscritos a nombre de Hernán Vergara Garcés, quedan nulos por haberse dado el aviso correspondiente.

11-12-13

HABIENDOSE extraviado títulos Nº 00455-01472-02241-02811-03304 y 03769, por 457, 274, 182, 456, 91 y 365 acciones, respectivamente, de los Supermercados Almac S.A. inscritos a nombre de Santiago Vergara Lois, quedan nulos por haberse dado el aviso correspondiente.

11-12-13

HABIENDOSE extraviado títulos Nº 001136-02488 y 03020, por 49, 81 y 16 acciones, respectivamente, de los Supermercados Almac S.A. inscritos a nombre de Marta Donoso de Cruz, quedan nulos por haberse dado el aviso correspondiente.

11-12-13

HABIENDOSE extraviado títulos Nº 01293-02060-02642-03157-03625 y 04175, por 75, 50, 125, 25, 100 y 30 acciones, respectivamente, de los Supermercados Almac S.A. inscritos a nombre de Jorge Moreno Harbin, quedan nulos por haberse dado el aviso correspondiente.

11-12-13

HABIENDOSE extraviado títulos Nº 00677-01444-01598-02211-02784-03279 y 03746, por 15, 9, 20, 11, 27, 5 y 21 acciones, respectivamente, de los Supermercados Almac S.A. inscritos a nombre de Sonia Sáez Vidal, quedan nulos por haberse dado el aviso correspondiente.

11-12-13

HABIENDOSE extraviado títulos Nº 00624-01210-01976-02565, 03088 y 03556, por 15, 9, 6, 15, 3 y 12 acciones, respectivamente, de los Supermercados Almac S.A inscritos a nombre de Ana Hernández Avello, quedan nulos por haberse dado el aviso correspondiente.

11-12-13

HABIENDOSE extraviado títulos Nº 01138, 01901, 02491, 03023 y 03495 por 12, 8, 20, 4 y 16 acciones, respectivamente, de los Supermercados Almac S.A. inscritos a nombre de Enrique Donoso Canales, quedan nulos por haberse dado el aviso correspondiente.

11-12-13

HABIENDOSE extraviado títulos Nº 00154, 00683, 01164, 01605, 01927, 02516, 03043, 03514 por 75, 30, 63, 40, 52, 130, 26 y 104 acciones, respectivamente, de los Supermercados Almac S.A. inscritos a nombre de Bernardo Ferrada Gutiérrez, quedan nulos por haberse dado el aviso correspondiente.

11-12-13

HABIENDOSE extraviado títulos Nº 00100, 00613, 1159, 01923, 02512, 03039 y 03510 por 125, 75, 120, 80, 200, 40, 160 acciones, respectivamente, de los Supermercados Almac S.A. inscritos a nombre de Clara Ferreira Molina, quedan nulos por haberse dado el aviso correspondiente.

11-12-13

HABIENDOSE extraviado título Nº 01933 por 125 acciones, de los Supermercados Almac S.A. inscritos a nombre de Rubén Figueroa Geldres, queda nulo por haberse dado el aviso correspondiente.

11-12-13

HABIENDOSE extraviado títulos Nº 01162, 01925, 02514, 03041 y 03512 por 9, 6, 15, 3 y 12 acciones, respectivamente, de los Supermercados Almac S.A. inscritos a nombre de Silvia Figueroa Pérez, quedan nulos por haberse dado el aviso correspondiente.

11-12-13

HABIENDOSE extraviado títulos Nº 00175, 01184, 01951, 02538 y 03525 por 50, 30, 20, 50, 40 acciones, respectivamente, de los Supermercados Almac S.A. inscritos a nombre de Elena Gallardo Leiva, quedan nulos por haberse dado el aviso correspondiente.

11-12-13

HABIENDOSE extraviado títulos Nº 01590, 01960, 02548, 03071 y 03541 por 20, 5, 12, 2 y 9 acciones, respectivamente, de los Supermercados Almac S.A. inscritos a nombre de M. Elena García Ulloa, quedan nulos por haberse dado el aviso correspondiente.

11-12-13

HABIENDOSE extraviado título Nº 02048 por 152 acciones de los Supermercados Almac S.A. inscritos a nombre de Pilar Lazo Lanich, queda nulo por haberse dado el aviso correspondiente.

11-12-13

HABIENDOSE extraviado títulos Nº 01771 - 02365 y 02911 por 6, 15 y 3 acciones, respectivamente, de los Supermercados Almac S.A. inscritos a nombre de María Aguirre Iglesias, quedan nulos por haberse dado el aviso correspondiente.

11-12-13

HABIENDOSE extraviado títulos Nº 00617 - 01010 - 01763 - 02258 - 02904 y 01380 por 15, 9, 6, 15, 3 y 12 acciones, respectivamente, de los Supermercados Almac S.A. inscritos a nombre de Silvia Aguirre Madrid, quedan nulos por haberse dado el aviso correspondiente.

11-12-13

HABIENDOSE extraviado títulos Nº 01536 - 01787 - 02382 - 02924 y 3400, por 20, 5, 12, 2 y 9 acciones, respectivamente, de los Supermercados Almac S.A. inscritos a nombre de Segundo Aros Rocco, quedan nulos por haberse dado el aviso correspondiente.

11-12-13

HABIENDOSE extraviado títulos Nº 01699 - 01828 - 02420 - 02961 y 03437, por 100, 25, 62, 12 y 49 acciones, respectivamente, de los Supermercados Almac S.A. inscritos a nombre de René Becerra Verdejo, quedan nulos por haberse dado el aviso correspondiente.

11-12-13

HABIENDOSE extraviado títulos Nº 00074 - 00608 - 01133 - 01687 - 01879 - 02471 - 03005 y 03477, por 50, 75, 75, 100, 75, 187, 37 y 149 acciones, respectivamente, de los Supermercados Almac S.A. inscritos a nombre de Graciela Carvajal Betzmafinovic, quedan nulos por haberse dado el aviso correspondiente.

11-12-13

HABIENDOSE extraviado títulos Nº 01602, 01885, 02480, 03010 y 03482, por 20, 5, 12, 2 y 9 acciones, respectivamente, de los Supermercados Almac S.A. inscritos a nombre de Enrique Cuevas Vilches, quedan nulos por haberse dado el aviso correspondiente.

11-12-13

HABIENDOSE extraviado títulos Nº 00565- 01249- 01665-02019-02601 y 03810 por 200, 120, 100, 105, 262 y 261 acciones respectivamente de los Supermercados Almac S.A., inscritos a nombre de Claudio Lepe Gutiérrez, quedan nulos por haberse dado el aviso correspondiente.

11-12-13

HABIENDOSE extraviado títulos Nº 00095-01153- 01916- 02506-03023 y 03504 por 65, 39, 26, 65, 13 y 52 acciones respectivamente de los Supermercados Almac S.A., inscritos a nombre de María Espinoza de Vallejos, quedan nulos por haberse dado el aviso correspondiente.

11-12-13

HABIENDOSE extraviado títulos Nº 01465 - 02234- 02804- 03297 y 03762 por 75, 50, 125, 25 y 100 acciones respectivamente de los Supermercados Almac S.A., inscritos a nombre de Norma Veloso Navarrete, quedan nulos por haberse dado el aviso correspondiente.

11-12-13

HABIENDOSE extraviado títulos Nº 00268- 01269- 02037- 02617-03135 y 03603 por 165, 99, 66, 165, 33 y 132 acciones, respectivamente, de los Supermercados Almac S.A., inscrito a nombre de Cerda Luedicke Hess, quedan nulos por haberse dado el aviso correspondiente.

11-12-13

HABIENDOSE extraviado título Nº 01766 por 150 acciones de los Supermercados Almac S.A. inscrito a nombre de Luis Acuña Núñez, queda nulo por haberse dado el aviso correspondiente.

11-12-13

HABIENDOSE extraviado título Nº 04123 por 1.000 acciones de los Supermercados Almac S.A. Inscrito a nombre de Alejandro Bauer Jouanne, queda nulo por haberse dado el aviso correspondiente.

11-12-13

HABIENDOSE extraviado títulos Nº 00041-01044-01802-02396-02938 y 03414 por 165, 99, 66, 165, 33 y 132 acciones, respectivamente, de los Supermercados Almac. S.A. inscritos a nombre de Eugenio Bauer Jouanne, quedan nulos por haberse dado el aviso correspondiente.

11-12-13

HABIENDOSE extraviado títulos Nº 00049-01052-01809-02403-02946 y 06422 por 1.395, 837, 558, 1.395, 279 y 1.116 acciones respectivamente de los Supermercados Almac S.A., inscritos a nombre de Harald Bethke Schorr, quedan nulos por haberse dado el aviso correspondiente

11-12-13

HABIENDOSE extraviado títulos Nº 00358- 02144- 02722- 03220 y 03689 por 51, 12, 31, 6 y 25 acciones, respectivamente, de los Supermercados Almac S.A. inscritos a nombre de Concepción Riveros de Allaria, quedan nulos por haberse dado el aviso correspondiente.

11-12 - 13

HABIENDOSE extraviado título Nº 02165 por 5 acciones de los Supermercados Almac S.A. Inscrito a nombre de Ernesto Riquelme Guevara, queda nulo por haberse dado el aviso correspondiente.

11-12-13

HABIENDOSE extraviado títulos Nº 01401- 02170- 02745- 03241 y 03708 por 15, 10, 25, 5 y 20 acciones, respectivamente, de los Supermercados Almac S.A. inscritos a nombre de Eduardo Sánchez Enger quedan nulos por haberse dado el aviso correspondiente.

11-12 -13

HABIENDOSE extraviado títulos Nº 01179, 01946, 2533, 03059, 03530 por 9, 6, 15, 3 y 12 acciones respectivamente, de los Supermercados Almac S.A., inscritos a nombre de Yolanda Gómez Contreras, quedan nulos por haberse dado el aviso correspondiente.

11-12-13

HABIENDOSE extraviado título Nº 03638 por 12 acciones de los Supermercados Almac S.A., inscritos a nombre de Sara Marín Pérez, queda nulo por haberse dado el aviso correspondiente.

11-12-13

HABIENDOSE extraviado títulos Nº 00279, 01283, 02051, 02622, 03149 y 03617 por 75, 45, 30, 75, 15 y 60 acciones respectivamente, de los Supermercados Almac S.A. inscritos a nombre de Elizabeth Mellinge Marín, quedan nulos por haberse dado el aviso correspondiente.

11-12-13

HABIENDOSE extraviado títulos Nº 00308, 1320, 02086, 02668, 01570, 02085, 02667, 03175 y 03644 por 75, 45, 30, 75, 20, 5, 12, 17 y 69 acciones respectivamente, de los Supermercados Almac S.A., inscritos a nombre de Francisco Murúa Guerra, quedan nulos por haberse dado el aviso correspondiente.

11-12-13

HABIENDOSE extraviado títulos Nº 00620, 01321, 02089, 02671, 03178 y 03647 por 15, 9, 6, 15, 3 y 12 acciones respectivamente, de los Supermercados Almac S.A., inscritos a nombre de Marta Navarro Valenzuela, quedan nulos por haberse dado el aviso correspondiente.

11-12-13

HABIENDOSE extraviado títulos Nº 00318, 01331, 02100, 02680, 03185 y 03654 por 75, 45, 30, 75, 15 y 60 acciones respectivamente, de los Supermercados Almac S.A., inscritos a nombre de Nieves Orellana Cid, quedan nulos por haberse dado el aviso correspondiente.

11-12-13

HABIENDOSE extraviado títulos Nº 01561 y 02105 por 20 y 5 acciones respectivamente, de los Supermercados Almac S.A., inscritos a nombre de Domingo Osorio Miranda, quedan nulos por haberse dado el aviso correspondiente.

11-12-13

HABIENDOSE extraviado títulos Nº 01592, 02131, 02711, 03209, 03678 por 20, 5, 12, 2 y 9 acciones respectivamente de los Supermercados Almac S.A. inscritos a nombre de Enrique Palma Moreno, quedan nulos por haberse dado el aviso correspondiente.

11-12-13

HABIENDOSE extraviado títulos Nº 00327, 01342, 2113, 2692, 03195 y 03665 por 125, 75, 50, 125, 25 y 100 acciones respectivamente de los Supermercados Almac S.A. inscritos a nombre de Haydeé Pereira González, quedan nulos por haberse dado el aviso correspondiente.

11-12-13

HABIENDOSE extraviado títulos Nº 01360, 02129, 03207, 03676 por 120, 30, 15 y 60 acciones respectivamente de los Supermercados Almac S.A inscritos a nombre de Mario Pérez Morales, quedan nulos por haberse dado el aviso correspondiente.

11-12-13

HABIENDOSE extraviado títulos Nº 00345, 01361, 02132, 02712, 03210, 03679 por 50, 30, 20, 50, 10 y 40 acciones respectivamente de los Supermercados Almac S.A. inscritos a nombre de Helga Quijón Parraguez, quedan nulos por haberse dado el aviso correspondiente.

11-12-13

HABIENDOSE extraviado títulos Nº 00630- 01434- 01540- 02201, 02775- 03272- 03736 por 15, 9, 20, 11, 27, 5 y 21 acciones respectivamente de los Supermercados Almac S.A. inscritos a nombre de Blanca Sánchez González quedan nulos por haberse dado el aviso correspondiente.

11- 12- 13

HABIENDOSE extraviado títulos Nº 01244- 02414 y 03582 por 15, 10 y 20 acciones respectivamente, de los Supermercados Almac S.A. inscritos a nombre de Liliana Jara Ortiz quedan nulos por haberse dado el aviso correspondiente.

11-12-13

HABIENDOSE extraviado títulos Nº 01272- 02040- 02620- y 03609 por 78, 52, 130 y 104 acciones respectivamente, de los Supermercados Almac S.A. inscritos a nombre de Delia Lisboa Herrera, quedan nulos por haberse dado el aviso correspondiente.

11-12-13

HABIENDOSE extraviado títulos Nº 01429- 02196- 02772 y 03269 por 45, 30, 75 y 15 acciones respectivamente, de los Supermercados Almac S.A., inscritos a nombre de Silvia Sumaret Montenegro quedan nulos por haberse dado el aviso correspondiente.

11-12-13

HABIENDOSE extraviado títulos Nº 00453- 01470- 02239- 02809-03302- 03767 por 82, 49, 32, 81, 16 y 65 acciones respectivamente de los Supermercados Almac S.A. inscritos a nombre de Sergio Vargas Vargas, quedan nulos por haberse dado el aviso correspondiente.

11-12-13

HABIENDOSE extraviado títulos Nº 02275- 02844 y 03797 por 15, 15, y 12 acciones respectivamente de los Supermercados Almac S.A. inscritos a nombre de Erika Zamora Maltes, quedan nulos por haberse dado el aviso correspondiente

11-12-13

HABIENDOSE extraviados títulos Nº 00467- 01484- 02259-02827- 03318 y 03787 por 970, 582, 388, 970, 194 y 776 acciones respectivamente, de los Supermercados Almac S.A. inscritos a nombre de Alberto Walls Valdés quedan nulos por haberse dado el aviso correspondiente.

11-12- y 13

HABIENDOSE extraviado títulos Nº 00169- 01178- 01945-02532 - 03058 y 03529 por 32, 19, 12, 31, 6 y 25 acciones respectivamente, de los Supermercados Almac S.A. inscritos a nombre de Liliana Gutiérrez Gutiérrez, quedan nulos por haberse dado el aviso correspondiente.

11-12-13

HABIENDOSE extraviado título Nº 03057 por 7 acciones, de los Supermercados Almac S.A. inscritos a nombre de Justina G. de Valenzuela, queda nulo por haberse dado el aviso correspondiente.

11-12-13

HABIENDOSE extraviados títulos Nº 00399- 01415- 02182-02757- 03254 y 03721 por 50, 30, 20, 50, 10 y 40 acciones, respectivamente, de los Supermercados Almac. S.A. inscritos a nombre de Berta Sandoval Morales, quedan nulos por haberse dado el aviso correspondiente.

11-12-13

HABIENDOSE extraviado títulos Nº 01750- 01954- 02541- 03066 y 03537 por 100, 25, 62, 12 y 49 acciones respectivamente, de los Supermercados Almac S.A., inscritos a nombre de Jorge González Jara, quedan nulos por haberse dado el aviso correspondiente.

11-12-13

HABIENDOSE extraviado títulos Nº 00009- 01011- 01764- 03359-02905 y 03381 por 7, 4, 2, 6, 1, 5 acciones respectivamente, de los Supermercados Almac S.A. inscritos a nombre de Manuel Acuña Núñez, quedan nulos por haberse dado el aviso correspondiente.

11-12-13

HABIENDOSE extraviado títulos Nº 00311- 01378, 02148, 02727 y 03224 por 92, 115, 69, 46, 115 y 23 acciones respectivamente, de los Supermercados Almac S.A. inscrito a nombre de Marta Rojas de Wainstein, quedan nulos por haberse dado el aviso correspondiente.

11-12-13

HABIENDOSE extraviado títulos Nº 00170 01180 01947 02534 03060 y 03521 por 1.215, 729, 486, 1.215, 243 y 972 acciones, respectivamente, de los Supermercados Almac S.A., inscritos a nombre de Blanca Guzmán de Ramírez, quedan nulos por haberse dado el aviso correspondiente.

11—12—13

HABIENDOSE extraviado títulos Nº 00286, 01292, 02059, 02641, 03156 y 03624 por 165, 99, 165, 33 y 132 acciones, respectivamente, de los Supermercados Almac S.A., inscrito a nombre de Nora Moreno de Tobar, quedan nulos por haberse dado el aviso correspondiente.

11—12—13

HABIENDOSE extraviado título Nº 03929 por 500 acciones de los Supermercados Almac S.A., inscritos a nombre de Guacolda Parra San Martín, queda nulo por haberse dado el aviso correspondiente.

11—12—13

HABIENDOSE extraviado títulos Nº 00426 01443 02210 02783 03278 y 03745 por 225, 135, 90, 225, 45 y 180 acciones, respectivamente, de los Supermercados Almac S.A., inscritos a nombre de Genoveva Sepúlveda Arellano, quedan nulos por haberse dado el aviso correspondiente.

11—12—13

HABIENDOSE extraviado títulos Nº 00031 01035 01795 02389 02931 y 03407 por 115, 69, 46, 115, 23 y 92 acciones, respectivamente, de los Supermercados Almac S.A., inscritos a nombre de Santos Balzarini Marcellari quedan nulos por haberse dado el aviso correspondiente.

11—12—13

HABIENDOSE extraviado títulos Nº 00468 01485 02258 02828 03319 y 03784 por 82, 49, 32, 81, 16 y 65 acciones, respectivamente, de los Supermercados Almac S.A., inscritos a nombre de Helga Willms Appel, quedan nulos por haberse dado el aviso correspondiente.

11—12—13

HABIENDOSE extraviado títulos Nº 00151 06651 01160 01935 02523 03049 y 03520 por 50, 15, 39, 26, 65, 13 y 52 acciones, respectivamente, de los Supermercados Almac S.A., inscritos a nombre de María T. González Basualto, quedan nulos por haberse dado el aviso correspondiente.

11—12—13

HABIENDOSE extraviado títulos Nº 00307 01319 02084 02668 03174 y 03643 por 250, 150, 100, 250, 50 y 200 acciones, respectivamente, de los Supermercados Almac S.A., inscritos a nombre de Alicia Meliz Araya, quedan nulos por haberse dado el aviso correspondiente.

11—12—13

HABIENDOSE extraviado títulos Nº 00625 01212 01978 02567 03089 y 03557 por 155, 93, 62, 155, 31 y 124 acciones, respectivamente, de los Supermercados Almac S.A., inscritos a nombre de Raquel Herrera Vergara, quedan nulos por haberse dado el aviso correspondiente.

11—12—13

AVISOS ECONOMICOS

1 JUDICIALES Y LEGALES

HABIENDOSE extraviado títulos Nº 01552 02274 02843 03331 y 03796 por 44, 11, 27, 5 y 21 acciones respectivamente de los Supermercados Almac S.A., inscritos a nombre de Isabel Zuñiga Bascuñán, quedan nulos por haberse dado el aviso correspondiente.

11—12—13

HABIENDOSE extraviado títulos Nº 02754 y 03250 por 11 y 2 acciones respectivamente de los Supermercados Almac S.A., inscritos a nombre de Carlos Santa María Cruchaga, quedan nulos por haberse dado el aviso correspondiente.

11—12—13

HABIENDOSE extraviado títulos Nº 01410 02178 02753 03249 y 03718 por 7, 4, 11, 2 y 9 acciones respectivamente de los Supermercados Almac S.A., inscritas a nombre de Jerónimo Santa María Cruchaga, quedan nulos por haberse dado el aviso correspondiente.

11—12—13

HABIENDOSE extraviado títulos Nº 01412 02180 02755 03251 y 03719 por 7, 4, 11, 2 y 9 acciones respectivamente de los Supermercados Almac S.A., inscritos a nombre de Teresa Santa María Cruchaga, quedan nulos por haberse dado el aviso correspondiente.

11—12—13

HABIENDOSE extraviado títulos Nº 00144 00518 01101 01628 02003 02445 02985 y 03458 por 500, 135, 381, 200, 304, 760, 152 y 608 acciones respectivamente de los Supermercados Almac S.A., inscritos a nombre de Julia Canales Barrios, quedan nulos por haberse dado el aviso correspondiente.

11—12—13

HABIENDOSE extraviado título Nº 03004 por 13 acciones de los Supermercados Almac S.A., inscrito a nombre de Olga Cárcamo Bravo, queda nulo por haberse dado el aviso correspondiente.

11—12—13

HABIENDOSE extraviado títulos Nº 02015 02597 03116 y 3584 por 120, 300, 60 y 240 acciones respectivamente de los Supermercados Almac S.A., inscritos a nombre de Gabriela Jara Leighton, quedan nulos por haberse dado el aviso correspondiente.

11—12—13

HABIENDOSE extraviado títulos Nº 01966 y 02555 por 20 y 50 acciones respectivamente de los Supermercados Almac S.A., inscritos a nombre de Margarita Herrera de López, quedan nulos por haberse dado el aviso correspondiente

11—12—13

HABIENDOSE extraviado título Nº 02678 por 110 acciones de los Supermercados Almac S.A., inscrito a nombre de Manuel Olivares Alvayay, queda nulo por haberse dado el aviso correspondiente.

11—12—13

HABIENDOSE extraviado título Nº 01409 por 9 acciones de los Supermercados Almac S.A., inscrito a nombre de Rosa Serviere González, queda nulo por haberse dado el aviso correspondiente.

11—12—13

HABIENDOSE extraviado títulos Nº 01142 01905 02495 03027 y 03498 por 210, 140, 350, 70, 280 y 350 acciones respectivamente de los Supermercados Almac S.A., inscritos a nombre de Juana Díaz Rojas, quedan nulos por haberse dado el aviso correspondiente.

11—12—13

HABIENDOSE extraviado títulos Nº 00155 01166 01929 02518 03045 y 03516 por 200, 120, 80, 200, 40 y 160 acciones respectivamente de los Supermercados Almac S.A., inscritos a nombre de Eliana Feeloy Núñez, quedan nulos por haberse dado el aviso correspondiente.

11—12—13

HABIENDOSE extraviado títulos Nº 00446 01462 02231 02801 03294 y 03759 por 67, 40, 26, 66, 13 y 53 acciones respectivamente de los Supermercados Almac S.A., inscritos a nombre de Horacio Ugarte Cabezas, quedan nulos por haberse dado el aviso correspondiente.

11—12—13

HABIENDOSE extraviado títulos Nº 01155 01918 02508 03035 y 03506 por 112, 74, 186, 37 y 149 acciones respectivamente de los Supermercados Almac S.A., inscritos a nombre de María I. Espinoza de Torres, quedan nulos por haberse dado el aviso correspondiente.

11—12—13

HABIENDOSE extraviado títulos Nº 00022 01779 02373 02918 y 03394 por 25, 10, 25, 5 y 20 acciones respectivamente de los Supermercados Almac S.A., inscritos a nombre de Silvia Aguayo Oviedo, quedan nulos por haberse dado el aviso correspondiente.

11—12—13

HABIENDOSE extraviado títulos Nº 00076 01135 02487 03019 y 03491 por 40, 24, 16, 40, 8 y 32 acciones respectivamente de los Supermercados Almac S.A., inscritos a nombre de Jorge Dinamarca Castro, quedan nulos por haberse dado el aviso correspondiente.

11—12—13

QUINTO Juzgado Civil concedió posesión efectiva Juan Carraha Salem a Ana Constantino, Jorge, Alfredo, Rosa y María Carraha Itaim, sin perjuicio cónyuge Catalina Itaim Manzur.

9-11-12

POR extravío quedan nulos cheques Banco Osorno oficina central Serie PCA 2450204 al 2450225, Cta. 31034876.

9-11-12

NULO por extravío tit. Nº 483548 por 202 Copec.

9—11—12

EXTRAVIADOS títulos 444232 445015 473531 519747 535048 568859 601747 633604 650141 667203 765082 792799 826095 807534 842309 y 855021 acciones Papeles y Cartones, de Roberto Allaire Allaire, qudan nulos.

9—11—12

BANCO Austral cheques series AS Nº 42138-42158 quedan nulos. Se dio aviso Banco por extravío.

9 11—12

POR robo cheque Nº 648469 queda nulo cuenta 2506—2, Banco Do Brasil.

9—11—12

QUINTO Juzgado Civil concedió posesión efectiva Juana Ordenes Correa a cónyuge Angel Farías Fredes, sin perjuicio sus derechos.

9-11-12

HABIENDOSE extraviado credencial a nombre de Walter Barrera Aguilar, ésta queda nula. Su uso indebido está penado por la ley y debe devolverse al Edificio Diego Portales.

9-11-12

CHEQUE Serie AB Nº4790300 del Banco Sud Americano Central, nulo por extravío

9-11-12

PRIMER Juzgado Letras San Bernardo resolución 7 febrero 1980 amplió posesión efectiva concedida por auto de 26 mayo 1977 declarando que la posesión efectiva quedada fallecimiento de Alfredo Martínez Maturana se concede sin perjuicio derechos cónyuge sobreviviente Mercedes Luisa Miranda Núñez. La Secretaria

9-11-12

POR pérdida correspondencia dos cheques AZ 9431251-AZ 9431252 Banco del Estado de Chile, quedan nulos conforme aviso correspondiente.

9-11-12

QUEDA nulo por robo talonario facturas de fletes de don Segundo Fuentes Pino, desde el Nº 139 al 200.

12-13-14

QUINTO Juzgado Civil concedió posesión efectiva Francisco Maldonado Busch y Eliana Blanco Aliste a Francisco, María y Héctor Maldonado Blanco. Inventario solemne 14 actual, 10 horas.

9-11-12

NULO por extravío título Nº 174010 de Madeco.

11-12-13

POR extravío quedan nulos los siguientes títulos 540881 - 556853 - 574663 - 590757 - 607914 - 624320 - 639863 - 656217 de Papeles y Cartones.

11-12-13

EXTRAVIADOS títulos 45167 y 43864 por 225 y 50 acciones de Minas y Fertilizantes S.A., de sucesión José Asté Olivari, quedan nulos.

11-12-13

EXTRAVIADOS títulos 0026 - 0736 - 1279 por 3.093 - 193 y 193 acciones Soc. Agrícola La Rosa Sofruco S.A., de Teresa Asté Asté, quedan nulos.

11-12-13

AUTO 6 febrero 1980. Primer Juzgado Civil San Bernardo concedió posesión efectiva herencia intestada quedada fallecimiento don Víctor Matamala Riffo a hija legítima Ana Rosa Matamala García, sin perjuicio derechos cónyuge sobreviviente Emperatriz del Carmen García Flores. La Secretaria.

11-12-13

QUEDAN nulos por extravío títulos Nº 15315-14554 de Inforsa, a nombre de don Domingo Paredes Díaz.

11-12-13

PRIMER Juzgado Letras San Bernardo, resolución 7 febrero 1980, concedió posesión efectiva herencia intestada quedada fallecimiento de Juan Bautista Melgarejo Henríquez y de María Estela del Rosario Sepúlveda Bello a hijos legítimos Marta del Carmen, Osvaldo René, Manuel Octavio, Luis Armando y Teresa del Carmen Melgarejo Sepúlveda y a nietos legítimos Hugo Enrique, Hilda del Carmen, Segundo Ramón, Mery Guacolda, y Aurora María Eufemia Melgarejo Sobarzo y a nieto legítimo Juan Hernán Melgarejo Riquelme. La Secretaria.

11-12-13

POR extravío boletas venta 701 al 800 quedan nulas Lucila Lucero Run 3.520444-K.

11-12-13

POR robo se dio orden de no pago a los siguientes cheques: serie UA-01081750 al 760- Cta. Corriente 17451-03 Banco Chile Central.

11-12-13

NULO cheque Serie A - 28 Nº 229476 del Banco Crédito Inversiones 06 de julio por extravío.

11-12-13

POR robo quedan nulos cheques Serie 4333750- 800 Banco Sud Americano. (Principal)

11-12-13

NULO por extravío títulos Copec 443872, 463328, 478870, 511436, 536337.

11-12-13

CUARTO Juzgado concedió posesión efectiva bienes quedados en Chile de Gastón Rochette Debliquy a hijas Inés, Ivonne, Jacqueline y Alice Rochette Raab, sin perjuicio derechos cónyuge Adriana Raab Dussaillant.

12-13-14

CUARTO Juzgado concedió posesión efectiva herencias Oscar Ramírez Sotomayor y María Alamos Igualt a hijas Mónica y Paulina Ramírez Alamos.

12-13-14

NOTIFICACION. Undécimo Juzgado Civil Santiago, Expediente 317-79, "Vergara Sara Santana Germán", Nulidad de Matrimonio, Sara Eugenia Vergara Figueroa, empleada, San Francisco 1998, Stgo, demanda nulidad de matrimonio a Germán Alejandro Santana Menéndez, comerciante, ignora actual domicilio, a fin de declarar nulo matrimonio celebrado ante Oficial Civil Circunscripción Franklin, con fecha 15 de octubre de 1971, inscripción 680, del año 1971, por incompetencia funcionario actuante por falta de domicilio y residencia dentro jurisdicción contrayentes. Proveído: Stgo 26 abril de 1979. A lo principal, por interpuesta la demanda; al 1º Otrosí, por acompañados con citación; al 2º Otrosí, previamente ofíciese a Carabineros, Dirección General de Registro Civil, Correos y Telégrafos y Policía Internacional a fin de que informen respecto del domicilio del demandado; al 3º Otrosí, téngase presente. Papel de $ 1.30. Proveyó doña María Y. Manríquez, Juez Titular. E. Sanhueza, Secretaria. Por resolución de 14 de enero de 1980, con el mérito de los antecedentes ha lugar a la notificación por avisos. E. Sanhueza, Secretaria.

11-12-13

CUARTO Juzgado concedió posesión efectiva Fidela Calvo Villacampa a Alejandrina, Elena y Eugenio Rodrigo Calvo.

12-13-14

CUARTO Juzgado concedió posesión efectiva María Ibar Huneeus a Carlos Ibar Huneeus.

12-13-14

CUARTO Juzgado concedió posesión efectiva Federico Marquardt Glaser a Fritz-Hans y Yomah Marquardt Schrader, sin perjuicio derechos cónyuge Yomah Schrader Schmiede. Inventario solemne 15 febrero, 11 horas.

12-13-14

EXTRACTO. Agustín Silva González, propietario de la Parcela Nº 12 del ex Fundo Santa Corina, al Señor Intendente, respetuosamente expone: Deseo constituir una merced de aguas subterráneas de 70lts/seg. de ejercicio permanente y continuo de la napa del sistema hidrográfico del Río Mapocho.- Las aguas se usarán en el regadío de una superficie aproximada de 70 hás. y el consumo doméstico. Las aguas serán conducidas hasta el lugar de aprovechamiento sin necesidad de establecer servidumbre de ninguna especie. La obra de captación consiste en un pozo que se construirá, según se observa en el plano adjunto, en un punto correspondiente a la situación geográfica indicada en el croquis que se acompaña. Está a 650 m. del Camino Pajaritos y a 350 m del Callejón de los Perros. Más abajo no hay canales o aprovechamiento de aguas. Se acompaña la documentación exigida por el Código de Aguas.

12-13

HABIENDOSE extraviado vale vista Nº6789 Bco. Constitución, perteneciente a Sofía Chovar Freeman, queda nulo por aviso.

QUINTO Juzgado Civil concedió posesión efectiva Luis Moenne Mella a Francisca Moenne Bussi, sin perjuicio cónyuge Ana Bussi Vidal

QUINTO Juzgado Civil concedió posesión efectiva Eugenia Herrera del Pozo a Ana, Laura, Elba, Juán y María Herrera del Pozo

QUINTO Juzgado Civil concedió posesión efectiva Guillermo Rivas Rodríguez a María Rita Olivares Torres

CUARTO Juzgado concedió posesión efectiva Silvestre Urízar Banderas a hija Patricia Urízar Lafourcade, sin perjuicio derechos cónyuge María Cristina Valenzuela Urzúa. Inventario solemne 14 enero, 16 horas

QUEDAN nulos por extravío Tit: Nº518284 - 521451 - 537775 - 552634 - 584112 - 603633 - 620552 - 635520 - 65001 - 668877 - 683604 - 697979 - 713128 - 727258 - 740490 - 753655 - 766622 - 794454 - por: 209 - 5 - 6 - 18 - 140 - 36 - 19 - 47 - 41 - 50 - 54 - 45 - 43 - 37 - 38 - 50 - 49 - 31 - accs de Papeles y Cartones. Tit: 138559 - 159141 por: 218 - 436 accs de Banco de Chile. Tit: 17659 - 25894 - 3371 accs de Inforsa, todos de Don Hector Canevaro Luza.

12-13-14

CUARTO Juzgado concedió posesión efectiva Homero Valenzuela Bozo a hijos Sara, Isabel, Cristina y Ulises Valenzuela Allende y cónyuge Violeta Allende Barrales, sin perjuicio sus derechos. Inventario solemne 15 febrero, 10 horas.

12-13-14

QUINTO Juzgado Civil concedió posesión efectiva Andrés Zúñiga Donoso a Adriana y Juan Zúñiga Torres, sin perjuicio cónyuge Zunilda Torres Rivas. Inventario solemne 14 actual, 10 horas.

9-11-12

POR Resolución de la Fiscalía del Ministerio de Obras Públicas Nº 6, de 11 de enero de 1980, se ha ordenado pagar a la persona que a continuación se indica o a quien acredite derecho, como valor del 50% del avalúo fijado por la Comisión de Hombres Buenos, para el lote Unico, expropiado con motivo de la construcción de la obra Agua Potable de Polpaico, la cantidad que se expresa de acuerdo al siguiente detalle: Lote único, propietario Francisco Arroyo, Superficie en M2 14.560, Rol de Avalúo 66-33, Comuna Til- Til, 50% Valor. $ 107.000. Se deja constancia que el plazo para reclamar judicialmente del avalúo es de 30 días, desde la fecha de esta publicación.

12

AUTODENUNCIA se extraviaron facturas de giro de transportista a nombre del Sr. José Gutiérrez Gutiérrez, domiciliado en Las Rosas Nº705, Curacaví. Transportista Factura Nº 1 al 50, Compra Venta Frutos del País. Facturas Nº1 al 50. Agricultor. Guías del 1 al 100. Documentos extraviados con fecha día 6 de febrero a las 18.30 Hrs. en Viña del Mar, quedar Nulo.

2 CITACIONES

LA Cooperativa de Viv. y Serv. Hab. "Villa Bilbao" en formación cita a sus socios a Junta General Constitutiva para el próximo jueves 14 del pte. mes a las 18.30 horas en 1ª y 19 hrs. en 2ª citación en la Sede Social Bata ubicada en Damián Navarro s/n. Los puntos a tratar son: 1) Acuerdo sobre la constitución de la Cooperativa. 2) Aprobación del Estatuto Social, incluyendo los artículos transitorios del mismo; la designación de las personas que como titulares y suplentes constituirán el Consejo de Administración y la Junta de Vigilancia y la designación de la persona facultada para protocolizar el acta y tramitar la aprobación de los estatutos y la autorización de existencia legal pudiendo aceptar las modificaciones que las oficinas revisoras consideren conveniente introducir en los estatutos aprobados por la Junta. Comité Organizador.

LO MEJOR EN TANAX ES TANAX

INSTITUTO Bioquímico Beta S.A. Junta General Extraordinaria de Accionistas. Por acuerdo del Directorio y de conformidad a lo dispuesto en los Estatutos, citase a Junta General Extraordinaria de Accionistas para el día miércoles 20 de febrero de 1980, a las 12 horas, en la Sala de Consejo del Laboratorio, Avda. Irarrázaval Nº 2449, con el siguiente objeto: Autorizar al Directorio de la Compañía para constituir a la Empresa en fiador y codeudor solidario de las obligaciones que haya contraído o contraiga en el futuro la Sociedad" Algodones Beta Limtada", con el Banco del Estado de Chile Presidente: V. Kovacevic. Secretario. V. Rostagno. Registro de Accionistas. El Registro de Accionistas permanecerá cerrado desde el 7 al 20 de febrero de 1980, ambas fechas inclusive. V. Rostagno, Secretario.

12-14-15

ASOCIACION San Bernardo. Citación a Asamblea General. Por acuerdo del Directorio cítase a una Asamblea General Extraordinaria de socios del Fondo de Ayuda Mutua, que se celebrará en nuestro local de Gran Avenida Nº 9682, La Cisterna, el día viernes 15 de febrero en curso, a las 17.30 en primera citación. Tabla: 1 Acta. 2 Revisión Reglamentos del Fondo y aspectos del capital y beneficios. Secretario.

12-13-14

CITACION. Cooperativa de Vivienda Flor de Maipú Ltda. cita a Junta General Extraordinaria de Socios para el sábado 16, a las 18.30 horas en primera citación y a las 19 horas en segunda. Tabla: 1. Exclusión socios. 2. Urbanización, Lugar Sitio 46, Av. El Olimpo. El Consejo.

12

CITACION a comparendo. Partición Ernst V. Berta Rol 13-79. Cítase a comparendo día 3 marzo, 18 horas, oficina Partidor, Avda. Bdo. O'Higgins 1316 Of. 62, Santiago. Actuaria Judith Torres.

9-11-12

CITACION a Asamblea General. Por acuerdo del Directorio, cítase a una Asamblea General Extraordinaria de socios del Fondo de Ayuda Mutua, que se celebrará en nuestro local de Gran Avenida Nº 9682, La Cisterna, el día viernes 15 de febrero en curso, a las 17.30 en primera citación. Tabla: 1. Acta. 2. Revisión reglamentos del Fondo y aspectos del capital y beneficios. Secretario.

11-12

20 OCUPACIONES BUSCAN

MAESTRA en dulces chilenos se ofrece para trabajar en Pastelería, llamar al fono: 585006 Sra. Elsa Díaz. Pobl. Antonio Varas calle El Sausal. 566.

12-13-14-15

AGENDA PROFESIONAL

ABOGADOS

NULIDADES MATRIMONIALES EXCLUSIVAMENTE
AHUMADA 312 OF. 826
FONO 726435
ATENCION 9-20 HORAS

ASUNTOS CIVILES Y CRIMINALES
NULIDADES Y MENORES
AHUMADA 236-OF. 415

CONTADORES

EDUARDO MUÑOZ M.
FONOS: 214937-770816

JORGE SALAH N.
FONO 462076

El "Copper Room" del Hotel Carrera ofrece de lunes a viernes menú ejecutivo, que consta de entrada, plato de fondo, postre y una bebida caliente.

El cubierto tiene un valor de 276 pesos y no tiene una carta fija para cada día de la semana. El menú se decide en la tarde del día anterior.

Todos los precios están sujetos al 20 por ciento de impuesto y al 10 por ciento de porcentaje legal.

El siguiente es un menú típico, que entrega este local santiaguino.

ALMUERZO-LUNCH

1 Cocktail de frutas
2 Huevo a la peruana
3 Consomé Reina
4 Crema soubisse

SUGERENCIAS DEL CHEF

5 Pollona a la king, arroz, 275.00
6 Congrio Estofado, 276.00
7 Tortilla barros jarpa, papas fritas, 274.00.

POSTRES-DESSERTS

8 Arroz con leche
9 Melón natural
10 Jalea de frutas
11 Biscuit Praliné

POLLO DORADO

MENU EJECUTIVO

$280.00. más Porc. garzón

Martes
Huevo quillotana
1/4 pollo c / papas fritas
Melón
Café
1 Bebida

Miércoles
Almejas c/salsa verde
Tallarines napolitana
Flan
Café
1 Bebida

Jueves
Fiambre c/ensalada rusa
1 par humitas c/ ensalada chilena
Jalea
Café
1 Bebida.

Viernes
Loco c/ salsa verde
Beef-Teak c/ arroz.
Macedonia
Café.
1 Bebida.

TEATROS Y CINES

NOTA: Algunos Cines no funcionarán hoy por ser el día del Operador Cinematográfico.

TEATROS:

CARLOS CARIOLA. San Diego 246 (89350) En Gira: "Juani se casa"
DEL ANGEL. San Antonio 255 (33605) 19.30 hrs. "Tres Marías y una Rosa" $ 120 Est. e Inst. $ 60
HUMORESQUE. San Ignacio 1249 (567669) Función doble rot. 20.30 hrs. "A Nerón le falló la manguera" $ 150
LA COMEDIA. Merced 349 (391523) 19.30 hrs. "Lindo país esquina con vista al mar" $ 150 Est. $ 75
LA JAULA. Parque O'Higgins (50062) "Dulzura, Huambaly, Trío Azul, Noche y Día, Bailes pascuenses"
OPERA. Huérfanos 837 (30176) 20 hrs. "Drácula" (La Pasión) $ 200
PETROPOL. Villavicencio 349 20 hrs. "Celda Brava" $ 100 Est. $ 60
PICARESQUE. Recoleta 345 (776883) 20.30 hrs. "Draculo, Draculitos, Draculones" $ 180

CINES DE CENTRO

ALFIL. Alameda 770 (35357).Desde las 11.30 hrs. "Alien, el octavo pasajero" (14).$ 50
ASTOR. Estado y Huérfanos (392112). Desde las 11.30 hrs. "Los primeros golpes de Butch Cassidy y Sundance" (men).$ 70
BANDERA. Bandera 76 (714403).Desde las 11.30 hrs. "Convoy" y "Los gansos salvajes" (18).$ 60
CAPRI. Monjitas 823 (392414).Desde las 10 hrs. "La gran conspiración del Kung Fu" y "Noches de Boulevard" (18).$ 40
CENTRAL. Huérfanos 930 (33555).Desde las 11 hrs. "El prisionero de Zenda" (14).$ 70
CERVANTES. M. Cousiño 134 (381894). Desde las 11 hrs. "Regreso sin gloria" (18).$ 70
CINELANDIA. Puente 540 (67532). Desde las 13.10 hrs. "Los desalmados" y "La mano de la ley" (18).$ 35
CITY. Agustinas 1022 (66687). Desde las 11 hrs. "Alcatraz, fuga imposible" (14).$ 50
CONTINENTAL. Plaza Bulnes 57 (60735).Desde las 12.30 hrs. "Los cuentos de Canterbury" y "Decamerón" (21).$ 50
DUCAL. Agustinas 777 (35375).Desde las 11 hrs. "El desierto de los tártaros" (men).$ 70
ESPAÑA. Estado y Huérfanos (398488).Desde las 13 hrs. "El señor de los anillos" (men).$ 60
FLORIDA. Estado 226 (34289).Desde las 11 hrs. "Mónica" (21).$ 60
GRAN PALACE. Huérfanos 1178 (60082).Desde las 14 hrs. "La locura americana" (21).$ 70
HUELEN. Huérfanos 779 (31603). Desde las 11 hrs. "Blanca Nieve y los 7 enanitos" (men).$ 60
HUERFANOS. Huérfanos 930 (36707).Desde las 11 hrs. "Vibraciones del alma" (18).$ 70
IMPERIO. Estado 215 (397960) Desde las 11 hrs. "No, con mi mujer no puedo" (21).$ 60
KING. Huérfanos 840 (32838).Desde las 10 hrs. "Nathalie, después de la muerte" (21).$ 60
LIDO. Huérfanos 680 (30797).Desde las 12 hrs. "Kamasutra" (21).$ 70
MAYO. Monjitas 879 (391201). Desde las 10 hrs. "Superman" y "King Kong" (men).$ 50
METRO. Bandera 141 (61570).Desde las 13 hrs. "Aeropuerto 1980, Concorde" (men).$ 60
NILO. Monjitas 879 (391201). Desde las 10 hrs. "La enfermera erótica" y "La profesora" (21). $ 50
PLAZA. Compañía 1068 (84714) Ciclo cine sexy.- Mañana: "El doméstico"
REAL. Compañía 1040 (65555).Desde las 11 hrs. "Fantasma" (18).$ 60
REX. Huérfanos 735 (31144).Desde las 13 hrs. "El expreso de los espías" (14).$ 70
RIO. Monjitas 743 (33550).Desde las 11 hrs. "La cámara 36 de Shao Lin" y "Monraker misión espacial" (14).$ 40
RITZ. San Antonio 50 (380613).Desde las 10.30 hrs. "Natasha" y "No matarás, a menos que sea necesario" (21).$ 40
ROXY. Huérfanos 1055 (80809).Desde las 10 hrs. "El erotismo y la informática" y "Cuando el cuerno suena" (21) $ 50
SANTA LUCIA. Alameda y San Isidro (36666). 15, 18.15 y 21.30 hrs. "Jesús de Nazaret" (men). $ 80
TOESCA. Huérfanos 1313 (711562) Ciclo cine italiano: 15,30, 18.30 y 21.30 hrs. "El jardín de los Finzi Contini" (18) $ 60 y $ 45.- Mañana: "Nos Habíamos amado tanto"
VICTORIA. Huérfanos 827 (30021). Desde las 10.30 hrs. "7 bastardos son gloria" (18).$ 60
WINDSOR. Moneda 1025 (89761). Desde las 12.10 hrs. "Pelea de fondo" (18).$ 70
YORK. Ahumada 166 (66687).Desde las 11 hrs. "Ultimo hombre adiós" (18).$ 50

SECTOR IRARRAZAVAL-PROVIDENCIA

CALIFORNIA. Irarrázaval 1568 (230976).16 hrs. ($ 70); 19,15 y 22 hrs. ($ 80) "El prisionero de Zenda" (14)
EL GOLF. Apoquindo 3384 (287992).16, 19 y 22 hrs. "El expreso de los espías" (14).$ 70
LAS CONDES. Apoquindo y Noruega (208816). 16.15 hrs. ($70); 19.15 y 22.15 hrs. ($ 80) "Pelea de fondo" (18)
LAS LILAS. E. Yáñez y J. de Dios V. (43116). 16.30 hrs. ($ 60); 19 y 22 hrs. ($ 80) "El prisionero de Zenda" (14)
NORMANDIE. Alameda 139 (392749) Festival de Woody Allen.- Desde las 14 hrs. "El dormilón" (18) $ 45.- Mañana: "Manhattan"
ORIENTE. P. de Valdivia 099 (41345).16.15 hrs. "El señor de los anillos" (men) $ 70.- 19 y 21.45 hrs. "Regreso sin gloria" (18).$ 80
PROVIDENCIA. Manuel Montt 032 (42867).Descanso
SALA LILA. Vitacura 6780 (242466).16 hrs. ($ 70); 19.00 y 22.00 hrs. ($ 100) "El desierto de los tártaros" (men)
SALA VERDE. Vitacura 6780 (242466).15.30 hrs. ($ 70); 18.30 y 21.30 hrs. ($ 100) "Los primeros golpes de Butch Cassidy y Sundance" (men)

SECTOR GRAN AVDA.-10 DE JULIO

MONACO. A. Prat y 10 de Julio (382845).Desde las 14 hrs. "El erotismo y la informática" y "Cuando el cuerno suena" (21).$ 30
PRAT. San Diego 2119 (50754).Desde las 14.00 hrs. "El poderoso hombre de Pekín", "El maldito triángulo de uranio" y "Ebirah, el monstruo que vino del mar" (18).$ 30

SECTOR ALAMEDA-SAN PABLO

ALESSANDRI. Alameda 2879 (96848).Desde las 11.30 hrs. "La profesora va al colegio" y "Los dedos de hierro de Bruce" (21).$ 40
MAIPO. San Pablo 4215 (731982) Desde las 14 hrs. "Superman" y "La bella durmiente" (men) $ 40

SECTOR RECOLETA

CHILE. Recoleta 2104 (778176).Desde las 14 hrs. "Los 5 gigantes de Texas" y "Demasiado joven para morir" (18).$ 30

CINES COMUNALES

AUTOCINE LAS VIZCACHAS, Camino a El Volcán (435 Pte. Alto).Descanso.

*** Programación a Color**

CANAL 5

17.45 CARTA DE AJUSTE. Música orquestada.
18.01 FANTASMA REVOLTOSO. Dibujos animados. Cuatro jóvenes descubren un fantasma con un corazón de niño y además un gato regalón. Hoy: "La herencia maldita".
18.30 LOS TROTAMUNDOS DE HARLEM. Dibujos animados. Los campeones del básquetbol mundial. Hoy: "Cero en fútbol".
19.00 SIMIOLON Y LISTOLIN. Dibujos animados. Corpulento mono de color morado y su canino compañero de aventuras. Hoy: "Nos vamos al Ejército".
19.30 *BONANZA. Aventuras de la familia Cartwright en el oeste americano.
20.30 HACIA EL MAÑANA. Reportaje que nos muestra la realidad de nuestro futuro. ¿Qué esperamos obtener con los nuevos adelantos científicos y tecnológicos?
20.45 *ESCUELA DE BOXEO. Hoy: Condición física: rapidez, técnica combinaciones y series de goles".
21.00 PANORAMA. Algunos aspectos críticos de los cambios científicos y tecnológicos del presente. Hoy: "El don de la vida".
21.30 *EL FABULOSO MUNDO DEL DEPORTE. El acontecer deportivo en los principales campos del mundo: boxeo, automovilismo, básquetbol, gimnasia, surfin, esquí, campeonatos de leñadores.
22.20 MAVERICK. Aventuras de dos pícaros hermanos: Pat y Bret.
23.15 *THE MIDNIGHT SPECIAL. Sergio "Pirincho" Cárcamo nos presenta hoy a Ammis Stewart, la cantante que no llegó al Festival de Viña y su hit "Golpea Madera" Queen de Gran Bretaña, y otros.
23.45 *CONVERSANDO.
2350 *IDENTIFICACION Y CIERRE.

CANAL 7

10.40 *CARTA MUSICAL
11.00 *ARCHIE Y SABRINA. Serie de dibujos animados.
11.30 *EL OSO YOGUI. Divertido personaje que encanta a los niños.
12.00 *YA SOMOS AMIGOS. La tía Patricia, Preguntón y Los Muñecos entretienen a los niños. Y las aventuras de Los Picapiedras.
12.55 *LA CANCION DE LA SUERTE
13.00 *EL FESTIVAL DE LA UNA. Con Enrique Maluenda
14.00 *AMARAS A TU PROJIMO. Teleserie mejicana que protagonizan Luz María Aguilar, David Reynoso y la primera actriz azteca Sylvia Derbez.
15.00 *MAMA LINDA. Una historia tierna y humana que cuenta con la presencia de la pequeña Dobbie Feld, junto a Alicia Bruzzo y Osvaldo Brandi.
16.00 *DANIEL BOONE.
17.00 *ANIMATE EN VERANO. Con las aventuras de: LA BATALLA DE LOS PLANETAS.
-JOHNNY QUEST.
-LA HECHIZADA.
18.15 *TARDE DE CINE. CHARLIE COBB". Clu Gulager, Ralph Rellamy, Stella Stevens.
19.45 *"AQUI HOTEL O'HIGGINS". Las últimas entrevistas y los comentarios de la final del Festival de Viña del Mar en directo desde el Hotel O'Higgins. Con Julio Lopez Blanco y Joscelyn Katz.
20.30 *SESENTA MINUTOS. Noticias
21.25 *TV TIEMPO
21.30 *EL BRAZO DE LA JUSTICIA. La justicia siempre llega a atrapar a los delincuentes y, sobre todo, cuando entra a funcionar el equipo de Jack y Héctor, dos expresidiarios que conocen todo tipo de trampas y jugarretas.
22.30 *"CONTRA EL VIENTO". Primer capítulo de esta magnífica serie, protagonizada por Mary Larkin y Jon English.
23.30 *EDICION DOS .Una breve mirada a las noticias más importantes del día.
23.40 *JUD, ABOGADO DEFENSOR. Un nuevo caso, especialmente ejemplificador, que toma en sus manos el abogado Judd. Actuación estelar de Carl Benz
00.40 *CINE DE TRANOCHE. "EL QUE INVENTO EL OCTAVO PECADO" John Hurt y Pamela Franklin. Con el proposito de emular a su padre que murió en la horca; un soldado deserta y se convierte en un peligroso delincuente.
02.00 *CIERRE DE LAS TRANSMISIONES.

CANAL 9

12.30 *CARTA DE AJUSTE
13.00 *ESCUADRON ARCO IRIS
13.30 *CINE EN LA TARDE. "UNA DOBLE VIDA" (A DOUBLE LIFE) . Drama, año de producción 1947, con Ronald Colman, Signe Hasso, Edmund O'Brien y Shelley Winters y la dirección de George Cukor. Un día los productores anuncian el deseo de montar "OTELLO", de Shakespeare.
15.05 *SAM CADE
16.05 *SUPERMAN
16.30 *MILTON Y EL MONSTRUO
17.00 *POPEYE
17.05 *PRINCESA CABALLERO
17.30 POPEYE
17.35 *WARNER CATOONS
18.30 *THUM
18.20 POPEYE
18.25 *ALTA TENSION. Programa musical onda disco, conduce: Victor Maza, desde El Quisco.
18.55 *CUANTO SABE USTED CON GASTON BINOUT Preguntas de cultura general y que usted debe responder en segundos.
19.00 *YO SOY ESPIA
19.30 *LAVERNE Y SHIRLEY
20.12 *CABALGATA DEPORTIVA
20.25 *NOTICIAS CON PATRICIO BAÑADOS.
21.20 *EL TIEMPO. Informe meteorólogico del area Metropolitana.
21.25 *LOS MEDICOS.
22.25 *EVENTOS ESPECIALES. Lo mejor de MC.Enroe.
23.20 *NOTICIAS. Las últimas informaciones con Fernando James.
23.35 *CURRO JIMENEZ. Hoy: "CON LAS HORAS CONTADAS". El lugarteniente de Curro vuelve al cortijo en el cual vive la joven que ama y que padecía de una enfermedad cuando el se marchó.
00.40 *CIERRE

CANAL 13

10.30 *CARTA DE AJUSTE. Rapsodia Húngara Nº4 y Nº5 de Franz Liszt.
11.00 *PLAZA SESAMO. Programa didáctico infantil
11.30 *LAUREL Y HARDY, Humor. Hoy: "PATRULLA DE MEDIANOCHE"
12.30 *CARRUSEL Con la animación de Juan La Rivera. Hoy: José Luis Rodríguez, Juan Antonio Labra y Carlos Alegría, estarán en la parte musical. Concursos y ademas el "Festival de la dueña de casa"
13.30 *EL SHOW DE JERRY LEWIS
14.00 *PECADO DE AMOR. Teleserie mexicana protagonizada por Carmen Montejo y Ernesto Alonso
15.00 *MI HERMANO JAVIER. Teleserie argentina protagonizada por Claudio García Satur y Eva Donge
16.30 *LOS BEVERLY RICOS. Comedia americana protagonizada por Buddy Ebsen, Irene Ryan, Donna Douglas y Max Baer.
17.00 *BARTOLO, Programa humorístico mexicano con Enrique Guzmán.
17.25 *EL GRAN CHAPARRAL, Serie del oeste americano, protagonizado por Leif Erickson, Linda Cristal, Cameron Mitchell y Henry Darrow
18.15 *CINE EN SU CASA. Hoy: "A CAZA DEL RINOCERONTE". Aventuras con Harry Guardino, Shirley Eaton, Roberto Culp. Filmada en Zululand, narra los esfuerzos de un científico que sabe de la existencia de rinocerontes blancos que están siendo diezmados por los nativos que creen poseen poderes afrodisíacos.
19.15 *MAZINGER. Dibujos animados
20.25 *LOS TELEVICENTES. Invitan a los más pequeños a dormir
20.30 *TELETRECE. Noticias con Gabriel Muñoz y los comentarios de Juan Ramon Silva.
Información meteorológica con Carmen Jaureguiberry
21.30 *ESPECIAL MUSICAL CON RAFFAELLA CARRA
22.45 *HAWAI 5-0. Serie de aventuras con Jack Lord. Hoy: "UN TRUENO A LA DISTANCIA"
23.45 *MISION IMPOSIBLE
00.30 *MI SECRETARIA. Comedia protagonizada por Lupita Lara, Guillermo Zarur y Cesar Bono.

Las Elecciones Primarias en los EE. UU.

por Jerrold E. Schneider

Las elecciones primarias en los Estados Unidos —en las cuales los aspirantes a cargos compiten con otros de su mismo partido— determinan muchas de las nominaciones que son efectuadas por los dos principales partidos políticos, a saber, el Demócrata y el Republicano. Los vencedores en ellas tienen que competir con los candidatos del otro partido y también con los candidatos de los demás partidos, que son numerosos, pero suelen carecer de mayor importancia en los comicios para cargos públicos.

Aunque no es la única forma de seleccionar a los candidatos dentro del sistema político federalista altamente descentralizado vigente en Estados Unidos, las elecciones primarias, y en especial las primarias presidenciales, se han tornado considerablemente más importantes en el decenio de 1970. Es probable que en la década 1960, cuando los dirigentes de los partidos, como por ejemplo Richard J. Daley, Alcalde de Chicago, y John Baile, de Connecticut, ejercían un cometido clave como mediadores en el proceso de designar a los candidatos, el Presidente Jimmy Carter no hubiera logrado que el partido Demócrata lo nombrase como su candidato.

La creciente cantidad de elecciones celebradas en el decenio de 1970 han convertido a las primarias en un foco de intensas riñas ideológicas en ambos partidos. En especial, las primarias han pasado a ser un arma que los integrantes de la llamada "nueva derecha" esgrimen en sus empeños de desplazar a los republicanos moderados y demócratas progresistas, sobre todo en distritos congresionales y en estados cuyas inclinaciones se estima son de un cariz más conservador que el de los propios congresistas que los representan.

Antes de 1900 la manera más socorrida para seleccionar a los candidatos que hubiesen de competir para un cargo era mediante el sistema de asambleas estatales celebradas por uno y otro partido. Debido a que esas asambleas eran regidas por políticos profesionales, resultó que se le asociaba con el "caciquismo", con la corrupción y con poderosos intereses especiales. El movimiento Progresista que a comienzos del siglo cundió en gran parte de Estados Unidos, entendía que el sufragio directo en las primarias ofrecía una modalidad que haría posible que los electores derrocasen al sistema de poderosas agrupaciones políticas que tenían vínculos con intereses privilegiados. Los progresistas creían que las elecciones primarias directas conducirían a un gobierno que reflejara las necesidades y aspiraciones del pueblo, mediante un proceso político democratizado. La primera ley en que se dispuso que se efectuaran elecciones directas primarias en todo un estado fue adoptada en Wisconsin en 1903, bajo la égida del Gobernador Robert M. La Follette. Ya en 1917 sólo muy pocos de los estados del país no tenían estatuido elecciones primarias para los cargos estatales y del Congreso Nacional.

Uno de los mayores motivos de que se procurase establecer elecciones primarias, fue el hecho de que en muchos estados las elecciones venían siendo regidas, desde hacía muchísimos años, por un solo partido. Puede decirse que la circunstancia de que un partido en esa situación postulara a una persona, equivalía a elegirla. Hoy día continúa ocurriendo en unos cuantos estados, sobre todo en el sur del país, el fenómeno de que un mismo partido siempre sea el que domine. Los expertos no están de acuerdo en cuanto hasta qué punto haya variado o pueda variar el hecho de que siempre sea el mismo partido el que ejerza el poder, pero coinciden en opinar que en semejante situación, las primarias pueden representar en sí una modalidad que haga posible escoger entre candidatos que sustenten criterios muy divergentes. Tal es el caso, particularmente tratándose de primarias para puestos en el Congreso o para el cargo de Gobernador. En el decenio de 1960 y en la década de 1970, frecuentemente ha ocurrido que en elecciones primarias realizadas en el sur del país, se han presentado como aspirantes a candidaturas, personas cuya moderación de criterio en cuanto a cuestiones raciales, ha pugnado con el criterio sustentado por segregacionistas.

Las elecciones primarias presidenciales difieren fundamentalmente de las demás primarias. Las primarias para puestos en el Congreso Nacional y para cargos estatales son en sí la etapa final en la selección de los candidatos que los partidos han de postular antes de que se efectúen las elecciones generales. En cambio, en las primarias presidenciales se escoge a los delegados que hayan de integrar las asambleas nacionales, las cuales se reúnen cada cuatro años para la postulación definitiva de candidatos. La mayoría de los delegados a las primarias presidenciales concurren a ellas comprometidos a apoyar a determinados candidatos, pero luego de realizada la primera votación, quedan en libertad para favorecer, si desean, a otros candidatos, lo cual hace posible que la composición de una asamblea sea el producto de transacciones y acomodos, especialmente si se trata de facciones que sustentan criterios encontrados. A pesar de que ya han transcurrido casi veintiocho años que los delegados en una asamblea nacional tuvieron que realizar más de una votación, a fin de llegar a escoger a su candidato para la presidencia, la posibilidad de que una asamblea fuese objeto de "manipulaciones" se cernía sobre los miembros del partido Demócrata, por lo menos en fecha tan reciente como tres meses antes de la que se celebraron en 1976. En tal ocasión, Hubert Humphrey hizo saber que no se postularía en las elecciones primarias de Nueva Jersey, y el ala progresista del Partido Demócrata, ansioso de que un espíritu de unión imperase en el Partido, de manera que pudiese hacerles frente al Partido Republicano, que se encontraba en el poder, reconoció que era inevitable nombrar a Carter como candidato, debido a la cantidad de delegados que él había logrado en las primarias anteriores. Las dudas acerca del resultado de la pugna que se desató en 1976 entre Gerald Ford y Ronald Reagan, como aspirante a la candidatura por el Partido Republicano, no se despejaron sino después de haberse efectuado la primera votación de la asamblea de los delegados.

Aunque desde 1832, los dos partidos más importantes han designado a sus candidatos para la presidencia y para la vicepresidencia en asambleas nacionales de delegados, en años recientes las elecciones primarias han adquirido mucha mayor trascendencia. En 1968, tan sólo un 42 por ciento de los delegados que concurrieron a la asamblea nacional del Partido Demócrata habíanse seleccionado mediante primarias directas o hallábanse comprometidos por decisiones tomadas en esas primarias. Los demócratas habían efectuado 16 elecciones primarias, y los republicanos 15. En 1976, el Partido Demócrata realizó 32 elecciones primarias presidenciales, y los republicanos celebraron 29; casi un 75 por ciento de los delegados habían sido elegidos en primarias. Los demás delegados con los cuales se completó la cantidad total de los representantes de los 50 estados que integran la Unión, provinieron de reuniones y asambleas efectuadas en sus estados respectivos.

Ronald Reagan. Aseguran los observadores que tiene la primera opción para la candidatura por el Partido Republicano.

Carter saluda a sus partidarios. Aspira a la reelección por el Partido Demócrata.

El notable aumento habido en la cantidad de elecciones primarias presidenciales llevadas a cabo por los demócratas, fue resultado directo de las circunstancias en que se desenvolvieron las asambleas que su Partido efectuó en 1968. El senador Robert Kennedy, asesinado después de haber triunfado en las elecciones primarias de California pocos meses antes de celebrarse la asamblea, y el senador Eugene MacCarthy, candidatos del Partido opuesto a la guerra de Vietnam, había obtenido casi un 70 por ciento de los votos que fueron depositados en las primarias de ese año. No obstante ello, el Vicepresidente Humphrey, quien había apoyado la política de guerra del Presidente Lyndon B. Johnson y había esquivado las elecciones primarias, logró ser nominado, debido a los delegados que habían sido seleccionados en asambleas estatales del Partido.

La desavenencia más intensa que haya habido en tiempos recientes entre conservadores y progresistas dentro del Partido, puede ser presenciada por millones de ciudadanos mediante la televisión, así como también los trajines de la asamblea y los actos de violencia que ocurrieron en las calles cercanas al lugar de la reunión.

Conforme era de esperar, sucedió que tanto en los sondeos preliminares como después en las urnas, el número de adeptos decayó. La reacción ante esos acontecimientos provocó que las elecciones primarias se aumentaran. Tanto el sector que abogaba porque el partido siguiera su derrotero de siempre como los miembros que aspiraban a que se modificase, estuvieron de acuerdo en que esos sucesos fueron nocivos para el partido Demócrata en general, y contribuyeron a que triunfase en las elecciones el republicano Richard M. Nixon. Cabe suponer que el aumento que hubo de las primarias del partido Republicano fue por obra de que los miembros de ese partido deseaban lucir tan "demócratas" en materia de procedimientos, como pudieran serlo los adeptos del partido Demócrata reformado, así como de que aquellos se percataron de que la publicidad mediante los programas de televisión en que se exponía a la vista del país entero las primarias, ofrecía realmente un instrumento de propaganda que no debía dejársele exclusivamente al partido Demócrata. Además, por cuanto en comparación el partido Republicano es una agrupación política de trabazón ideológica (conservadora) más compacta, el principal cometido de sus elecciones primarias es comprobar cuáles candidatos son capaces de atraerse el mayor número de votos, y quienes de ellos poseen mayor aptitud para hacer campaña.

A raíz de las elecciones de 1968, se produjo en el seno del partido Demócrata un gran empeño de reforma. A partir de entonces, el sistema de elecciones primarias ha sido utilizado muchísimo más que anteriormente por organizaciones centrales del partido, dotadas de mandatos emanados de la asamblea de ese año y de otras posteriores. En la asamblea que se efectuó en 1972, hubo un aumento de proporciones dramáticas en la cantidad de delegados de raza negra, así como de mujeres y cuya edad fuese por debajo de 30 años. Pero al mismo tiempo, sobrevino una catastrófica ausencia de jefes del partido y funcionarios elegidos, quienes anteriormente constituían la mayoría de los delegados.

En la asamblea de 1976 volvieron al tablero esos políticos profesionales, pero el número de los representantes de los sectores que habían ganado terreno en 1972 apenas disminuyó. Lo que sucedió fue que sencillamente hubo en total una cantidad mayor de delegados.

Igual importancia tuvieron los cambios que les fueron impuestos a los partidos estatales, en el sentido de establecer reglas para la realización de las elecciones primarias y otros trámites de seleccionar delegados. Dichas reglas hicieron poco probable que la selección de delegados pudiese ser objeto de manipulaciones, por parte de dirigentes del partido, y al propio tiempo elevaron al máximo las oportunidades de que el criterio de los miembros comunes y corrientes del partido quedase reflejado en la clase de delegados que concurriesen a las asambleas, de conformidad con el sistema de representación proporcional.

El partido Republicano, dado que es mucho más homogéneo tanto sociológica como políticamente, no ha tenido en su seno a fuerzas que hayan competido unas con otras para lograr una cantidad mayor de delegados que las representen. El partido Republicano sigue siendo fundamentalmente un descentralizado conjunto de partidos estatales que comparten una misma manera de pensar, y en los cuales realmente reside el poder en cuanto a seleccionar delegados y disponer reglas y procedimientos, muy al estilo del partido Demócrata antes de 1968.

Las encuestas políticas -así sean de los votantes en general, de las personas inscritas en los partidos o de sus activistas- surten un fuerte impacto sobre el sistema de las primarias. Las encuestas son un instrumento científico que, mediante rigurosas técnicas de muestreo, ponderan en igual forma las opiniones de todas las personas interrogadas. Por lo tanto, son menos las posibilidades de que la cuestión de quienes han de representar a un estado como miembros de su delegación se preste a manipulaciones, ya que los resultados de cualquier procedimiento de selección que soslaye el principio de representación sería cotejado inevitablemente con los resultados de las encuestas, que son regularmente dados a conocer por los principales periódicos. Si los dirigentes de un partido forzaran el sentir de una delegación, de modo que favorezca a un candidato que de hecho no haya sido el preferido por los miembros del partido, ello pudiera muy bien ser puesto de manifiesto y tanto las comisiones de credenciales en las asambleas como los votantes lo conceptuarían en desmedro del candidato. Semejante maniobra sería un desacierto, pues que mediante ella se presentaría a un candidato menos popular para que se enfrente al seleccionado por el otro partido, y los políticos, siempre atentos a los resultados de las encuestas, proceden consiguientemente.

Mas existe una crítica fundamental que se le hace al procedimiento de las primarias, la cual se aplica igualmente a las encuestas y que echa sombras sobre la eficacia del sistema de las primarias como una manera de democratizar el proceso político. Un electorado y los integrantes de un partido que no estén bien al tanto de las disputas serias que haya sobre la política a seguir, los argumentos en torno a dichas disputas, y la posición respectiva de los candidatos de sus partidos, así como de sus facciones ideológicas, no podrán formular decisiones justas acerca de cuales candidatos deban apoyar.

En efecto, se ha comprobado que muchas de las actitudes que un gran conjunto de personas asume, son cambiantes. La mayoría de quienes se han especializado en ciencias políticas concuerdan en que sólo un pequeñísimo sector del público norteamericano entiende ecuánimemente y con conocimiento de causa, ese tipo de asuntos. Sin embargo, están en profundo desacuerdo en cuanto a si dicha situación se debe a los programas de televisión pública que se hallan controlados en una forma que no es democrática, a los de la televisión comercial del sector privado, y a que el número de los dueños de perfódicos haya decrecido tan notablemente, conforme el elemento progresista aduce, o si se debe a apatía y una ineducabilidad fundamentales entre la masa de los electores, conforme los conservadores pretenden.

Existe un aspecto que es indiscutible: las personas que votan en las elecciones primarias son muy distintas de las que votan en las elecciones generales. Algunos analistas dicen que las personas que votan en las primarias son ideológicamente más extremistas que aquellas que votan en las elecciones generales únicamente, y que por ello los candidatos que triunfan en las primarias son ideológicamente más extremistas que aquellos que salen elegidos en las asambleas de molde antiguo manipuladas por los dirigentes de partido. Algunos invocan que si es cierto, ello constituye una virtud y no un defecto del sistema, dado que los partidos deben presentar candidatos que discrepen entre sí sobre la política a seguir, al grado de que a los votantes se les ofrezca una auténtica disyuntiva. Otros analistas dicen que dada la forma en que funciona actualmente, procede atribuirle al sistema de elecciones primarias la falla de que refleja las preferencias por parte de los grupos más extremistas, dado que en vez de facilitar que se llegue a transigir, exacerba las pugnas y no representa el verdadero centro de gravedad de los miembros de un partido. A fin de aclarar estos razonamientos, conviene que se investigue mucho más la materia.

A las elecciones primarias presidenciales también se les ha puesto la tacha de que, debido a la enorme cantidad de energía que los candidatos tienen que dedicar a comparecer en treinta primarias distintas, muchos candidatos que si no fuera así estarían disponibles, incluso prominentes senadores y miembros de la Cámara de Representantes, optan por no postularse, dejándoles el campo a aquéllos que tengan más disposición para hacer campaña que para gobernar. Hanse propuesto otros sistemas para las elecciones primarias, incluso el de que haya una sola elección primaria nacional y unas pocas de carácter, pero tales propuestas han obtenido poco apoyo y entrañan graves dificultades de por sí.

En gran parte, las primarias para puestos en el Congreso han tenido importancia sólo tratándose de puestos vacantes porque quienes los ocupan se retiren. Las personas que ya ocupan el puesto casi nunca pierden en las primarias, en razón de que perciben emolumentos cuyo valor asciende, según un cálculo, a un millón de dólares, los cuales pueden ser utilizados para lograr el ser reelegido cada año que haya elecciones. Entre 1956 y 1976, el número máximo de miembros de la Cámara que fueron derrotados en elecciones primarias fue 13, de entre 435 miembros, y en el caso de los senadores fue cuatro de entre 34.

Sin embargo, dado que en años recientes el Congreso viene desempeñando un cometido mucho mayor y con una carga de trabajo más pesada que antes, ha habido muchísimos más de sus miembros quienes se han retirado de ese alto cuerpo y por lo tanto ha habido muchísimas más vacantes, y las primarias en que haya habido que escoger entre dos o más personas que no hayan venido ya formando parte del Congreso, se han tornado más importantes.

Copyright (c) por "El Cronista"

Sergio Fernández, Ministro del Interior

"La Lucha Contra el Marxismo no ha Terminado"

• "No olvidan la derrota que les propinó el pueblo de Chile"

"La lucha contra el marxismo no ha terminado", afirmó ayer el Ministro del Interior, Sergio Fernández, al mismo tiempo que advirtió que "el Gobierno está atento para hacer frente a cualquier atentado terrorista, ya que el extremismo está permanentemente preparándose para esa acción desquiciadora".

El Secretario de Estado añadió que los marxistas no pueden olvidar la derrota que les propinó el pueblo de Chile en 1973, y que por tal motivo están en permanente actividad.

El Ministro Fernández respondió así a la consulta formulada por los periodistas, de si compartía los juicios emitidos días atrás por el Ministro Secretario General de Gobierno subrogante, Jovino Novoa, en el sentido de que el extremismo continuaba latente en el país.

El Gobierno, dijo el Ministro del Interior, ha sido muy claro al establecer que los marxistas no pueden participar en actividades de la vida política normal en Chile, porque no creen en ella y sólo la utilizan para poder aplicar su tiranía.

Asimismo, puntualizó que el Gobierno no caerá en la incredulidad de otros gobiernos que creyeron en pactos que firmaron con ellos y después fueron burlados una y otra vez por los marxistas.

Precisó el Ministro Fernández que "los chilenos tenemos derecho más que suficiente a dudar de su validez y sinceridad, porque comprobamos que cuando ella se hizo definitivamente imposible para el marxismo, porque éste no encontró un respaldo popular mayoritario, se lanzó resueltamente -hacia mediados de 1972- por la vía violenta o insurreccional tendiente a la guerra civil".

Manifestó que "la posibilidad de que un grupo marxista rechace de plano la vía violenta no me parece posible, de acuerdo a su propia doctrina fundamental. La vía pacífica podrá preferirse si tácitamente se advierte viable, pero nunca se cerrará la violencia como alternativa válida. Pero en el caso en que hipotéticamente ocurriera, mis afirmaciones anteriores mantienen su plena validez, porque en el caso de que el marxismo se impusiera en una democracia indefensa que se lo permita a través de una mayoría electoral que le otorgue el poder total, ahí mismo se acabaría el juego democrático".

En cuanto a que el terrorismo se encuentra aún latente en Chile, el Ministro Sergio Fernández reiteró que la llamada resistencia es un ejemplo más palpable de que la guerra civil sigue siendo para el marxismo la verdadera fórmula que auspicia para Chile.

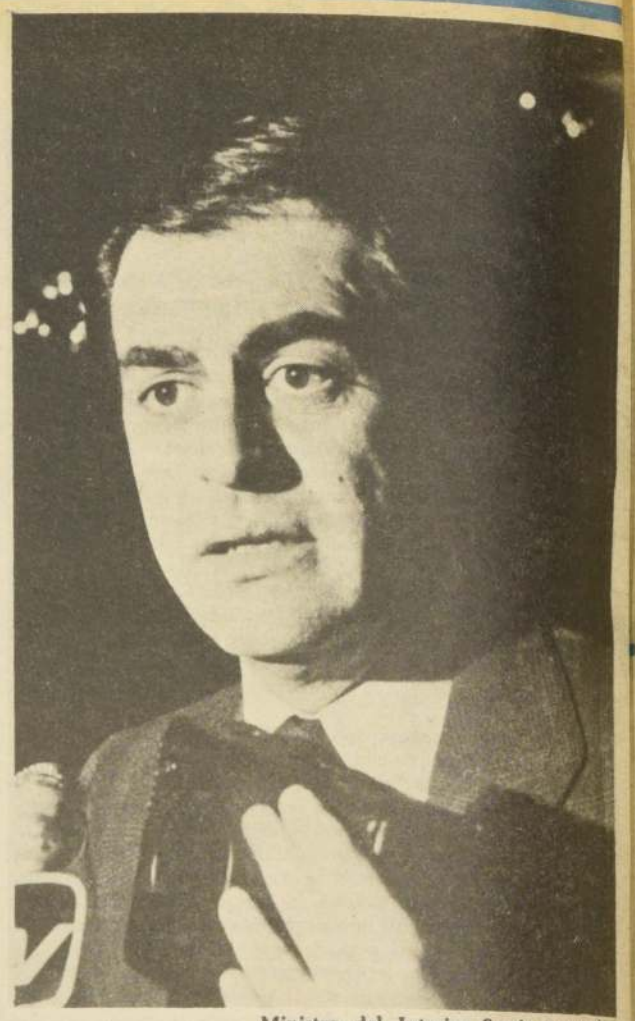

Ministro del Interior Sergio Fernández.

Aumenta Atención Primaria de Salud en Consultorios

• Recorrido de "El Cronista" por el área sur constató entrega gratuita de medicamentos
• Reclamos del público se refieren a atrasos de los médicos

El nivel de atención primaria de salud, que se entrega en los consultorios o policlínicas está sintiendo el refuerzo de las políticas destinadas a ampliar la cobertura, no tan sólo en cuanto a los pacientes, sino además en la entrega de orientaciones a través de charlas, destinadas principalmente a las embarazadas, puérperas (madres con recién nacidos), así como dar a conocer a los jubilados sus derechos y obligaciones.

La situación descrita en general, fue conocida por "El Cronista en un recorrido por el Area Sur, conversando con el público, médicos y enfermeras.

En el Consultorio San Joaquín, ubicado en Carlos Valdovinos esquina de Bianchi, la enfermera jefe subrogante Catalina Morales, indicó que "se observa el apoyo en el nivel de atención primaria, lo que permite descongestionar los hospitales y mejorar la calidad de la atención".

A modo de ejemplo, expresó que había recibido la visita de la Jefa de Area del Hospital Barros Luco, quien consultó por las necesidades del recinto. "Ya se ve mayor cantidad de elementos para curaciones", aseguró Catalina Morales.

Asimismo subrayó que "el paciente tiene asegurada la atención y la receta (medicamentos)", tratándose de asegurados e indigentes. La calidad de estos últimos la comprueba la asistente social del establecimiento.

El consultorio San Joaquín es uno de los 19 existentes en el área sur, que da servicio a un sector determinado, recibiendo anualmente unos 18.000 niños y más de 22.200 adultos.

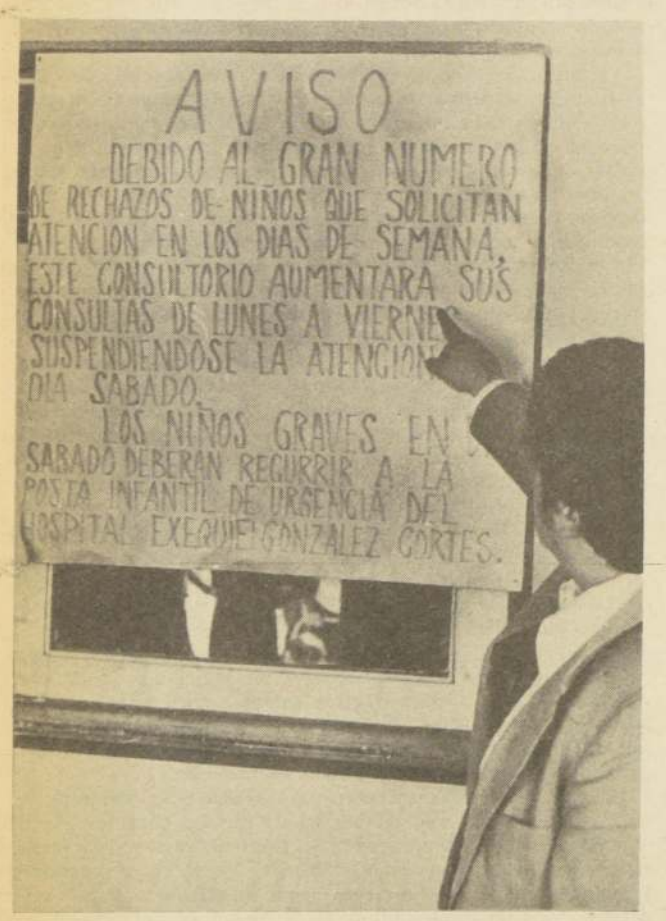

El Consultorio San Joaquín decidió incrementar la atención pediátrica para atender la gran demanda.

USUARIOS

Las observaciones del público, en tanto, no registraron mayores novedades en cuanto a reclamos, como los de tener que madrugar para obtener número y el atraso de los médicos. Por lo demás, indicaron lograr la atención y recibir gratuitamente medicamentos.

Para doña Rosa Valdés, "20 años atendiéndome aquí", la atención la calificó de "regular", atribuyendo la situación a que "hay pocos médicos, y a veces hay que regresar al día siguiente por la ausencia de algunos".

Se informó en el consultorio que un cirujano y dos internistas atienden a la población adulta, y cuatro pediatras se dedican a la población infantil. En todo caso, la dotación no tiene horario completo, razón por la cual el público muy de mañana tiene que ir a retirar su número, para ser recibidos entre 12 y 16 horas, según la especialidad. Otro horario va de 8 a 12 horas.

Así, cuando pasado el mediodía de ayer "El Cronista" llegó hasta el consultorio San Joaquín, la señora Olga Alvarez Ortiz manifestó haber llegado alrededor de las 7 de la mañana para que a las 8.30 comenzaran a repartir los números, "y yo vengo caminando desde la población El Pinar", según dijo la paciente.

En cambio para Rudy Guzmán, mamá de Rodrigo Antonio Guzmán de 3 meses de edad, señaló que "vine a que le colocaran una vacuna al niño, y no tuve ningún problema".

LO VALLEDOR

En el Consultorio Lo Valledor, situado en José María Caro 3849, la situación es bastante similar a lo recogido en San Joaquín. Sí, destacaba el piso de baldosa y dos alas de atención que brillaban por el aseo.

Ante la atenta mirada de un funcionario, que no se despegó de los periodistas de "El Cronista", la mamá de Margarita Velásquez de 4 años se manifestó conforme con la atención. "Traje la niña a control y no he tenido ningún problema", confidenció.

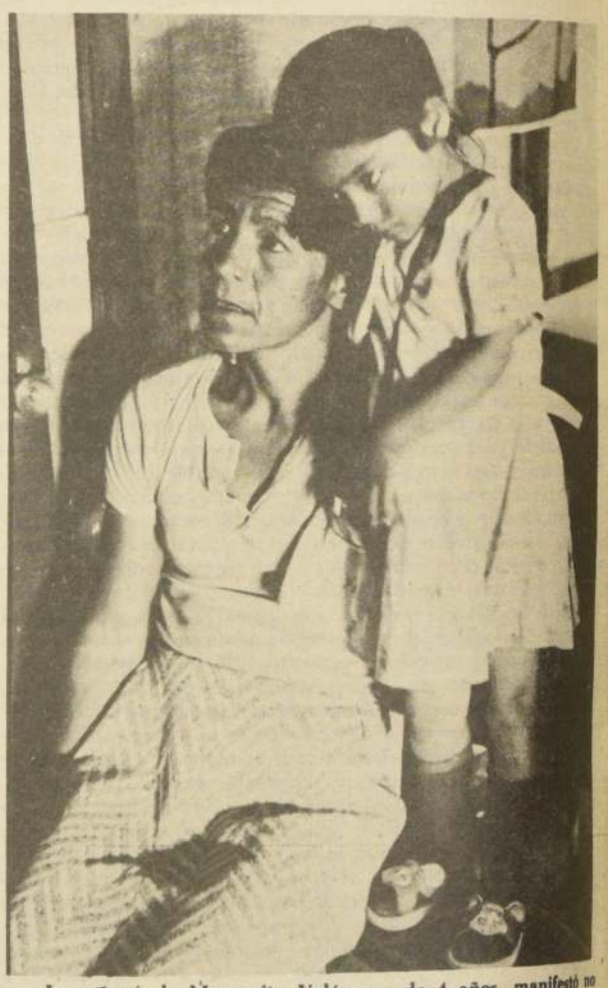

La mamá de Margarita Velásquez, de 4 años, manifestó no haber tenido problemas de atención en Lo Valledor.

El director subrogante de este centro. Dr. Raúl Fuentes, informó que el consultorio atiende a una población de 27.000 habitantes, con un promedio diario de 170 personas, entre niños y adultos. Para ello el servicio cuenta con 4 pediatras, 3 internistas y un obstetra.

El médico reiteró que la atención es gratuita para asegurados e indigentes, señalando frente a una consulta que "lo reglamentario sería cobrar a la gente que viene por SERMENA". En general aseguró que el aspecto social de la medicina está marchando plenamente a nivel de consultorios.

El Dr. Fuentes manifestó que hasta Lo Valledor no ha llegado aún la anunciada entrega de medicamentos, anotando empero que el consultorio se encuentra "sin problemas, no nos sobra nada, pero tampoco nos falta", afirmó.

El público consultado coincidió en destacar las demoras en la atención. Así la madre de Jessica Cordero de 2 años 11 meses indicó "citan a las 12, pero vienen a atender a la una o después", en tanto que la señora Graciela Román observó lacónicamente "los médicos llegan tarde".

EL CRONISTA

Representante Legal y Director: Luciano Vásquez Muruaga
Agustinas 1269 — Fono 82222 — Santiago, Martes 12 de Febrero de 1980