TIEMPO PARA SANTIAGO:
BUENO. NUBOSIDAD PARCIAL
TEMPERATURA DE AYER:
MAXIMA: 15.6 grados C. a las 16 horas.
MINIMA: 2.1 grados C. a las 6 horas.
El Sol saldrá a las 7 horas 23 minutos, y se pondrá a las 17 horas 55 minutos.— La Luna saldrá a las 20 horas 45 minutos, y se pondrá a las 11 horas 18 minutos del día 11.
FASE: Cuarto menguante el día 14.

LA NACION

AÑO XXXIX — MARTES 10 DE MAYO DE 1955 — SANTIAGO DE CHILE — PRECIO $ 15.— N.o 13.670

EDICION DE 20 PAGINAS

AGENDA	Página 17	POLITICA	Página 6
AGRICOLA	10 y 11	PROVINCIAS	8
CABLES	8 y 9	POLICIA	12
CLASIFICADOS	14, 15 y 18	REDACCION	4
CRONICA	1, 2 y 3	SOCIAL	2
COQUIMBO	7	TEATROS	17 y 18
DEPORTES	13 y 19	TURF	19
MAGAZINE	20		

Jefes de la Fuerza Aérea con S. E.

Con el Presidente de la República se entrevistaron ayer los Jefes de la Fuerza Aérea de Chile, para agradecer sus recientes nombramientos. En el grabado, el Excmo. señor Ibáñez estrecha la mano del nuevo Jefe de la Misión Aérea en Washington, coronel señor Aníbal Solminihac; al centro, el general don Ernesto Romero, que asumió el mando de la subguarnición aérea de "El Bosque", y a la izquierda, el nuevo Jefe del Personal de la FACH, coronel señor Rudy Geiger.

CUARTO COMITE DE LA CEPAL FUE INAUGURADO AYER

El Subsecretario de Economía, don Guillermo Vildósola Aguirre, fue elegido por aclamación Presidente del Cuarto Comité Plenario del Consejo Económico-Social, para América Latina, inaugurado ayer en Santiago. Su nombre fue propuesto por la delegación de Uruguay, y apoyada por la República Dominicana y los Países Bajos. Vicepresidentes, fueron elegidos los Embajadores de México y Colombia, señores José de J. Núñez y Domínguez, y Eduardo Bónitto. El cargo de relator cayó en el representante de El Salvador, don Hugo Lindo, Encargado de Negocios en Chile.

Después de los discursos de apertura pronunciados por el Subsecretario de Relaciones Exteriores, don Carlos Vassallo, y el Embajador de México, hizo uso de la palabra el Director Principal de la CEPAL, don Raúl Prebisch, quién se refirió a su informe sobre el estado de los trabajos de la Secretaría General, documento que fue aprobado con la abstención de la delegación norteamericana, para mantener una línea concecuente con la demostrada en la Conferencia de Río.

El tema que se refiere a la Asistencia Técnica, para el desarrollo económico, quedó pendiente para ser discutido hoy.

EL PANORAMA AGRICOLA AMERICANO.— El representante de la FAO, don Alfredo M. Saco, hizo un análisis de la situación agrícola latinoamericana, sosteniendo que ésta apenas mantiene un ritmo paralelo con el crecimiento de la población, y que su rendimiento no permitirá satisfacer la demanda regional si el ingreso promedio por habitante mantuviera un ritmo creciente anual superior a 1,5 por ciento. Dijo también, que los excedentes agrícolas fuera de América Latina podrían llegar a paralizar el desarrollo agrícola y que aún también el ritmo del desarrollo económico general, especialmente en los países exportadores.

Anunció el señor Saco, que en la próxima Conferencia de la CEPAL, se entregará un detallado estudio sobre estas materias y las medidas que será necesario adoptar para hacer frente a la situación creada.

COORDINACION CEPALCIES.— Posteriormente, se trató sobre la coordinación de las labores que desarrollan la CEPAL, y el CIES, (Comisión Interamericana Económica y Social de la OEA). Sobre esta materia hablaron varios delegados y el representante del CIES, señor Washington P. Bermúdez, coincidiendo todos

Preside el torneo el Subsecretario de Economía

en la necesidad de intensificar los esfuerzos tendientes a evitar la duplicidad de funciones que entraban el desarrollo de todo plan.

FOMENTO DEL COMERCIO INTERNACIONAL.— Sobre esta materia se acordó la designación de una Comisión, formada por los Delegados de Paraguay, El Salvador, Estados Unidos, Argentina, y Chile, la que deberá informar esta tarde en la sesión plenaria.

El delegado chileno, don Sergio Molina, dijo que, "La lucha contra la inestabilidad que afecta a las economías de los países de América Latina, debe, a nuestro juicio, emprenderse en forma simultánea, tanto en el frente interno como en el externo". Y agregó: "En el primero a través de una diversificación de la estructura de producción, y en el segundo, velando por mantener una relación equitativa en los términos del intercambio y promoviendo acuerdos internacionales que permitan la ampliación de los mercados y aseguren una demanda creciente a nuestros productos de exportación".

En esta forma, Chile se pronunció favorablemente sobre la consulta hecha por la CEPAL, relacionada con la expansión de los contactos comerciales interregionales, entendiendo por región cada sector del Globo, que cuenta con un Comité Económico Social.

PROGRAMA DE TRABAJO.— Al discutirse el tema "Programa de Trabajo, y orden de Prelación", Paraguay, hizo notar que no había sido tomado debidamente en consideración en los estudios de la CEPAL. El Director Principal del Consejo, señor Prebisch, explicó que esto ocurría debido a que los problemas van siendo considerados a medida que los esfuerzos lo permitan y que lo mismo ha ocurrido con respecto a Bolivia, donde hay una Comisión de la NU, haciendo estudios sobre su economía.

Finalmente, el delegado norteamericano, se refirió a varios puntos que estima no han sido debidamente considerados en los programas de la CEPAL, como, por ejemplo sobre el mercado de capitales, fomento del turismo, estudios económicos, y otros. Cada uno de los puntos observados fueron luego aclarados por el señor Prebisch, quien reconoció que los retrasos u omisión se han debido principalmente al trabajo que demandó la preparación de la Conferencia de Río, pero que en Bogotá, los informes estarán completos.

En esta oportunidad, el delegado chileno, señor Molina, pidió que se incluya en el programa de trabajo de la CEPAL, un estudio sobre la organización y estructura del mercado de capitales para América Latina, por considerar que está íntimamente ligada esta investigación con los problemas de desarrollo económico, y con los trabajos realizados por la CEPAL, sobre Técnica de Programación.

La sesión plenaria terminó, a las 18.35 horas, y se acordó reunirse nuevamente hoy, a las 16 horas para escuchar los informes de Comisión.

Indicaciones a proyecto sobre Delito Económico

En el Ministerio de Justicia se nos informó que se encuentra hoy para ser enviado al Senado el mensaje del Ejecutivo que contiene una serie de indicaciones al proyecto sobre Delito Económico, que ya fuera aprobado por la Cámara de Diputados.

El oficio respectivo será remitido al Senado en estos días.

Ante el Juez repetirán: ¡somos inocentes!

Los 4 sobrinos de la millonaria pasaron a disposición de la justicia

Impenetrable misterio en torno a las joyas robadas el Viernes Santo

¿Inocentes o culpables?: se divide en dos bandos la opinión pública

Vendió las joyas

MANUEL TRONCOSO DROGUETT, camina apesadumbrado hacia el Quinto Juzgado del Crimen. Se ha dicho que Manuel, aprovechando su desplante y su aplomo habría vendido las joyas que robaron su hermano y su primo Guillermo. Hasta ahora la policía insiste en esa idea, pero Manuel mantiene una cerrada y firme negativa

A las 18 horas en punto de ayer, sin confesar ninguna participación en los dramáticos acontecimientos ocurridos en el interior de la solitaria mansión de la señorita Elena Troncoso Valdivieso, el día de Viernes Santo, pasaron a disposición del juez don Ramón Campos, del Quinto Juzgado, los cuatro sobrinos de la millonaria: Guillermo y Sergio Guzmán Troncoso y Manuel y Jorge Troncoso Droguett, de 19, 17, 20 y 16 años de edad, respectivamente.

El escueto parte policial con el cual la Brigada de Homicidios, que dirige el Subprefecto René Vergara, pasó a disposición de la justicia a los cuatro parientes de la anciana asesinada, sostiene que "existen presunciones fundadas que comprometen gravemente la participación de Guillermo Guzmán y de Jorge Troncoso en la comisión de los delitos que se investigan". Junto con ellos, "por la responsabilidad que pudieran tener en la muerte de la señorita Troncoso Valdivieso y en el robo de sus joyas en el mes de diciembre del año pasado", también fueron puestos a disposición del Tribunal, Sergio Guzmán Troncoso y Manuel Troncoso Dorguett, quienes vendieron gran parte de las especies extraídas de la casa de la millonaria, a fines del año pasado.

DILIGENCIAS DE LA MAÑANA.— Las sensacionalistas informaciones publicadas por algunos diarios en el sentido de que el crimen estaría resuelto y habría sido detenido un joyero que tenía en su poder las especies robadas a la anciana el día de Viernes Santo, movilizaron desde temprano a los policías y a los periodistas. Al filo del mediodía, después de múltiples comprobaciones en el terreno mismo, tal información fue absolutamente desmentida. Ninguno de los joyeros visitados había adquirido reliquias, prendedores o pulseras después de Semana Santa. Todas las joyas recuperadas pertenecen al primer "robo", cometido por el joven Guillermo Guzmán en los últimos días de diciembre del año pasado.

Tras la camioneta de Investigaciones que transportaba al joven Guillermo, viajaron nuestros reporteros, visitando las Casas de Cambio Villalonga y Wagons Lits Cook, ubicadas en la calle Agustinas, cuadra décima, con el objeto de comprobar la veracidad de las ventas de unas monedas de oro a comienzos del mes de enero.

Según testificó la policía, tales monedas habían sido compradas en la fecha señalada por el joven Guzmán.

Posteriormente, se visitaron las joyerías El Zafiro, de Miguel Muñoz, ubicada en calle Phillips N.o 26; la Joyería de calle San Antonio 60, de don Francisco Seves, y las joyerías y relojerías de Juan Kaplanovick, de Estado 460, y de Arturo Fuenzalida Canales.

Tanto Guillermo Guzmán Troncoso, como su primo Manuel Troncoso Droguett (que también fue sacado en camioneta de Investigaciones a reconocer los lugares donde habían sido vendidas las joyas), confesaron abiertamente y señalaron las personas a las cuales habían entregado los objetos sustraídos de la elegante mansión de la Avenida Bernardo O'Higgins N.o 2590.

Todos los compradores devolvieron a la Brigada de Homicidios los artículos que todavía no habían sido vendidos y reiteraron, que las operaciones de compra y venta, se habían realizado entre los últimos días de diciembre y los primeros días de enero.

Esto significa que las joyas encontradas pertenecen al posible robo cometido en diciembre y no tienen nada que ver con las joyas robadas a la anciana Elena Troncoso Valdivieso el día del crimen, es decir, el Viernes Santo, ya que los posibles ladrones y asesinos de la solitaria millonaria no podían vender las joyas robadas en Semana Santa, antes que se fuera el mes de abril.

De todas las diligencias de la mañana de ayer se colige que el misterio del asesinato y robo de la anciana el día de Viernes Santo, continúa en el más impenetrable misterio, ya que las joyas —prueba de trascendental importancia para culpar de asesinato a cualquiera de los detenidos— parecen tragadas por la tierra y su desaparecimiento envuelve en la bruma la posible solución del cada vez más misterioso y apasionante crimen.

EL "ROBO" DEL MES DE DICIEMBRE.— —Para muchas personas ha de parecer extraño la existencia de dos robos en casa de la señorita Troncoso Valdivieso, dijo ayer a nuestro diario un alto funcionario íntimamente vinculado a las investigaciones. La verdad es que, al ser detenido, Guillermo Guzmán Troncoso, fue arduamente interrogado por la Brigada de Homicidios. En su velador fueron encontrados un collar y dos rosarios de escaso valor que seguramente pertenecían a la anciana asesinada. El joven Guillermo no pudo negar más y confesó: "en el mes de diciembre último visité en compañía de mi tía Elena Droguett y de mi primo Jorge Troncoso —hijo de la señora Elena y de don Manuel Troncoso, primo de la víctima— la lujosa y solitaria casona de la Alameda Bernardo O'Higgins. En aquella oportunidad, aprovechando un descuido de la abuela Elena le saqué varias joyas y monedas que se encontraban en un pequeño cofrecito cercano a su velador. Después, participé de esto a mis dos primos y decidimos repartirnos las joyas sin conocimiento de nuestros respectivos padres. Más tarde, supe que mi primo Manuel había vendido algunas de las joyas que le di a Jorge, quien no las podía comerciar por ser muy muchacho".

—Por mi parte —continúa el joven Guillermo Guzmán— vendí algunas cosas que me redondearon algo así como 15 mil pesos. No pude vender ni un collar ni dos rosarios que fueron encontrados en la mesa de noche de mi casa por la policía. Por eso, no tuve otro camino que decirle a mis padres que la tía Elena me había obsequiado esas joyas. Por eso se quedaron allí desde entonces.

LA MILLONARIA Y SUS SOBRINOS.— Los hábiles sabuesos de la BH, entre los cuales se cuentan los más reputados interrogadores del Servicio de Investigaciones asediaron a Guillermo, después de esta confesión. Setenta y dos horas de incesante bombardeo de preguntas tuvo que soportar el fornido sobrino autor del robo de diciembre.

—¿Por qué robaste?

—No sé, señor. No lo podría explicar bien. Creí que no tendría importancia. Fui muy torpe.

—¿Cuántas veces habías visitado a tu tía millonaria?

—Antes nunca la había visitado. Ni conocía la casa.

—¿Qué opinión tenías de ella?

—Creo que era muy avara. No le gustaba ayudar a los parientes. Ya que no la conocía, le tenía, sin embargo, cierta aversión. Era muy extraña.

—¿Sabías que era muy rica?

—Sí, señor. Nosotros sabíamos que era millonaria, por eso ingenuamente creímos que un pequeño robo no le haría mella.

—Después del robo, ¿qué hiciste?

—Se lo conté a Jorge y riéndonos de haberle "robado los huevos al águila" decidimos juntarnos el día siguiente para repartirnos el botín. Entre todas las joyas que vendimos logramos sacar apenas 30.000 pesos, 15 mil para cada uno.

Así confesó Guillermo y por estos hechos y por las consecuencias que quedan para el esclarecimiento del crimen de la anciana fueron detenidos y ayer, estrictamente incomunicados, puestos a disposición del 5.o Juzgado del Crimen.

En información aparte damos cuenta de los pasos dados por sus abogados para iniciar la defensa de los jóvenes.

¿Cómo borrarán esta infamia?

El abogado defensor de los cuatro muchachos, señor Otero Bañados, señaló con amargura que las noticias sensacionalistas de algunos periódicos han destrozado dos hogares y la moral de cuatro jóvenes. ¿Cómo borrarán más tarde esta infamia? ¿De qué modo? Si la justicia determina que no son culpables, ¿devolverán la tranquilidad a sus atribulados padres?

Compradores de joyas serán puestos hoy a disposición del juez

EN LAS primeras horas de la tarde de hoy, la Brigada de Homicidios pondrá a disposición del magistrado, señor Ramón Campos a los compradores de las joyas y monedas que Manuel Troncoso y Guillermo Guzmán vendieron cada cierto tiempo. Estas personas serán llevadas al tribunal por la responsabilidad que puedan tener en la comisión del delito.

La policía busca a una mujer como autora intelectual

A pesar de haber sido enviados a la justicia los cuatro presuntos autores del drama protagonizado en Viernes Santo, sabemos que la Brigada de Homicidios continúa trabajando numerosas pistas entre las cuales cabe mencionar la detención de una mujer que habría acompañado a uno de los acusados a la casa de la señorita Elena Troncoso Valdivieso.

Esta señorita sería la autora intelectual del asesinato, según los informes proporcionados en las primeras horas de la madrugada de hoy por algunos personajes altamente vinculados al Quinto Juzgado.

"No volví en Semana Santa"

GUILLERMO GUZMAN, ha sido el único de los cuatro muchachos que ha declarado haber robado joyas a su tía en el mes de diciembre. "No sé qué me pasó ni por qué me tenté", dijo con calma. "Pero no volví jamás por la casa de mi tía, ni mucho menos en Semana Santa", afirmó hasta el instante mismo en que fue puesto a disposición del magistrado.

Ayer llegaron, procedentes de Nueva York, vía El Interamericano de Panagra, los señores Harmon Howorth, vicepresidente de Celanese Services S. A., y el señor Ersenio Espinosa, de la misma organización. Estos personeros fueron recibidos por varios destacados industriales textiles, encabezados por el señor Julio Facuse Halabi, representantes del grupo chileno, con quien la Celanese Corporation of América instalará en nuestro país la primera planta de hilados de acetato, bajo la razón social de Celanese Chilena S. A. En la fotografía, además, están el señor Ralph Lucke, de Said S. A., y el señor John Raby, de Grace Line, Santiago.

UNIVERSIDAD CATOLICA DE CHILE

COLECTA 15 DE MAYO

¿Ha pensado en cuántos jóvenes quedan sin educación universitaria por no tener las Universidades medios para recibirlos? Ayude a la Universidad Católica en su colecta del 15 de mayo.

DOMINGO 15 DE MAYO

EMPLEADOS DE LA SERENA CON EL MINISTRO ARAVENA

Con el Ministro de Salud Pública, señor Jorge Aravena, se entrevistaron ayer los dirigentes de las organizaciones de empleados particulares y de pobladores de La Serena, a fin de considerar los problemas creados por la Caja de Empleados Particulares, con motivo de la entrega de casas en la Población "Antártica".

En esta oportunidad se informó al Ministro, que las casas de esa población, fueron entregadas hace dos años por un valor de $ 56.600.000, y que ahora el Consejo de la Caja mencionada ha resuelto alzar esa suma, en un 30 por ciento. El Ministro quedó de estudiar y solucionar la situación en referencia.

GUILLERMO VILDOSOLA EN COMISION PARA EL CONVENIO CON BRASIL

Don Guillermo Vildósola Agurre, Subsecretario de Economía representará a esa Secretaría de Estado en la Comisión que deberá nombrarse para estudiar las bases de un nuevo convenio comercial, económico y financiero que permita incrementar las relaciones comerciales chileno-brasileñas. En caso de ausencia, el señor Vildósola será reemplazado por el Director del Departamento de Comercio Exterior, señor Samuel Radrigán Oyanedel.

Esta resolución fue comunicada ayer por el Ministro de Economía, señor Rafael Tarud, a su colega de RR. EE. don Osvaldo Koch.

Solucionado conflicto de "Enlozados Cóndor"

Ayer quedó solucionado en el Ministerio del Trabajo el conflicto de la Fábrica de Enlozados Cóndor, el que afectaba a 204 obreros. Las bases sobre las cuales se logró el arreglo consultan el reintegro a las labores de los operarios declarados en huelga, cuyos contratos se encontraban caducados; el aumento de un 30 por ciento en los salarios en forma inmediata y de un 20 por ciento a partir del 30 de junio próximo, y la reanudación inmediata de las faenas por parte de los obreros.

Con respecto a los operarios que quedarán al margen de la recontratación, ellos tendrán derecho a percibir las indemnizaciones por años de servicios establecidas para la industria además de los pagos de feriados en el caso de que los haya. A su vez, la industria se comprometió a concede ranticipos de salarios hasta por la suma de un mil pesos a todos los obreros que se recontraten.

PRESIDE COLEGIO DE FARMACEUTICOS

Don Víctor Cereceda Arancibia, que ha sido designado presidente del Colegio de Químicos Farmacéuticos de Chile. Es un destacado dirigente gremial que ha ocupado el cargo de consejero desde la fundación del Colegio. Integran la directiva, don Juan Ibáñez Gómez, como vicepresidente; don Julio García Muñoz, como tesorero, y don Alejandro Montero Quintana, como secretario.

TERNA PARA DELEGADOS A CONFERENCIA DE OIT

La directiva de la Confederación de Empleados Particulares de Chile, hizo entrega ayer al Ministro del Trabajo, general Eduardo Yáñez, de una terna para la designación de los representantes de los empleados a la Conferencia de la Organización Internacional del Trabajo.

Dicha terna está integrada por los señores Enrique Ferrando, Luis Barría y la señora Rosalía Figueroa.

Actividades Culturales

CONFERENCIAS

EL ARQUITECTO GUILLERMO ULRIKSEN dictará hoy, a las 18.45 horas, una conferencia en la Sala de Conferencias de la Universidad de Chile. Esta charla, auspiciada por el Instituto Chileno-Italiano de Cultura, versará sobre el tema: "La planificación como ciencia en la experiencia italiana". Esta charla será ilustrada con proyecciones.

"LOS RAROS EN LA PINTURA CHILENA". Bajo esta denominación, el profesor y pintor nacional señor Waldo Vila ha agrupado el estudio de las obras de los pintores Manuel Ortiz de Zárate, Pedro Luna, Herrera y Guevara, en un ciclo de tres conferencias. Hoy, a las 19 horas, se iniciará este ciclo en la Sala Valentín Letelier.

BENJAMIN SUBERCASEAUX dictará hoy una charla, a las 19 horas, en la "Casa de la Cultura", Avenida Bernardo O'Higgins 264. Su disertación versará sobre "Isla de Pascua, trampolín del Pacífico".

RENE ARAVENA dictará mañana una conferencia en el Teatro Municipal de San Felipe. Su charla tratará sobre la vida de Ramón Carnicer, autor del Himno Patrio.

MAGALLANES: REALIDAD Y DESTINO.— Sobre este tema se ofrecerá, en la Sala Valentín Letelier, un ciclo de conferencias a cargo de especialistas.

EXPOSICIONES

LA EXPOSICION DE MONVOISIN continuará por una semana más en la Sala de la Universidad de Chile. El Instituto de Extensión de Artes Plásticas acordó que la entrada para visitar la exposición, durante esta última semana, sea gratuita.

SOBRE LA ENSEÑANZA PARVULARIA.— En la Sala de Exposiciones del Ministerio de Educación ha sido inaugurada una muestra gráfica del desarrollo actual de la educación parvularia en Chile.

OSCAR HERNANDEZ ROMERO.— Ayer se inauguró la exposición de acuarelas y óleos de este artista, en la Sala del Banco de Chile. La muestra consta de 40 telas.

CONCIERTOS

EN EL SALON DE HONOR DE LA UNIVERSIDAD CATOLICA se efectuará el jueves próximo, a las 19 horas, el primer concierto organizado por el Departamento de Extensión de dicha Universidad. Este primer concierto estará a cargo del Coro Gregoriano, bajo la dirección de José Gaete.

CONCIERTO SINFONICO EDUCACIONAL.— A las 15 horas se llevará a efecto hoy, en el Teatro Municipal, el Segundo Concierto Sinfónico Educacional, bajo la dirección de Víctor Tevah. El programa de hoy está dedicado a los alumnos del segundo ciclo de la enseñanza media.

CIENTIFICAS

LA SOCIEDAD CHILENA DE UROLOGIA sesiona mañana, a las 19 horas, en el Auditorio de la Clínica Santa María, con la siguiente tabla: 1) Drs. F. Cantín y R. Olmedo, Hosp. Cil. "J. J. Aguirre": "Traumatismos genitales, ruptura testicular". 2) Dr. Antonio Morey, Hosp. Calvo Mackenna: "Fístulas uretro rectales en el niño". (Trabajo de ingreso).

LA SOCIEDAD CHILENA DE CIRUGIA PLASTICA Y REPARADORA se reúne hoy, a las 8.30 horas, en el Servicio de Cirugía Infantil del Hospital Arriarán. Doctor A. Inostrosa. La tarea de esta reunión es la siguiente: 8.30 horas: Secuela de poliomielitis. Trasplante tendinoso. 9.30 horas: Labio leporino. Queilorrafia. Técnica de Vaux. 10.30 horas: Injerto. 11 horas, presentación de casos clínicos: a) trasplante de peroné; b) secuela de quemadura, y c) malformaciones congénitas.

LA SOCIEDAD DE NEUROLOGIA, PSIQUIATRIA Y NEUROCIRUGIA celebra sesión hoy, a las 19 horas, en Merced 565, con el siguiente temario: 1) "Estudio caracterológico y de los factores ambientales en 20 niños ladrones". Trabajo de ingreso. Dra. Erika Guzmán. Clínica Psiquiátrica Universitaria. 2) "Hemangioblastoma del tronco cerebral". Caso clínico. Dres. A. Sepúlveda y R. Poblete. Instituto de Neurocirugía e Investigaciones Cerebrales.

SE BUSCA SOLUCION A CONFLICTO MOLINERO

Ayer se efectuó una reunión de la Confederación de Sindicatos de Obreros Molineros de Chile, con el objeto de estudiar los problemas que afectan a los trabajadores de ese gremio. En esta oportunidad se acordó iniciar una huelga indefinida a partir del jueves, en el caso que no se logre la solución a las aspiraciones de los obreros.

El Ministro del Trabajo, general Eduardo Yáñez, en relación con este posible paro, declaró que estima que quedará arreglado antes de que se haga efectivo. El Ministro Yáñez, sostuvo ayer diferentes reuniones con las directivas de los obreros molineros y panificadores para buscar una solución justa al conflicto.

"Róbinson Crusoe" en funciones a escolares

Hoy se iniciarán en los Teatros Real y Continental las exhibiciones gratuitas para escolares de la película "Robinson Crusoe", la que ha sido declarada educativa por el Ministerio de Educación.

Dichas funciones se efectuarán a las 10.30 horas en las salas indicadas y se llevarán a efecto, además de hoy, mañana y el jueves, y asistirán los alumnos seleccionados por la Dirección Provincial de Educación, de acuerdo con los Directores de los Establecimientos respectivos.

Estas exhibiciones son posibles gracias a un ofrecimiento hecho por el administrador de los Teatros Real y Continental, señor José Manuel Larraín, a la Dirección General de Educación Primaria y Normal.

EDECAN HORACIO ROJAS NOMBRADO ADICTO AEREO

El Ministro de Defensa, señor Tobías Barros Ortiz, firmó ayer el decreto que pone a disposición del Ministerio de Relaciones Exteriores al ex Edecan Aéreo del Presidente de la República, comandante don Horacio Rojas, para que la Cancillería tramite en su debida oportunidad el decreto que le nombra Adicto Aéreo en Francia e Italia, con residencia en París.

APORTE DE 2.300 MILLONES PIDE LA CORFO AL FISCO

El Ministerio de Economía transcribió al de Hacienda una solicitud de la Corporación de Fomento de la Producción, en el sentido de que se obtenga del Congreso un aporte fiscal extraordinario que permita a ese organismo disponer de 2.300 millones de pesos el próximo mes de julio. Dice la Corfo que para el desarrollo de sus actividades normales requiere de 4.300 millones y que en el Presupuesto de la nación se contemplaron sólo 2 mil millones.

Dice la nota al Ministerio que "cualquier atraso en la normal y oportuna percepción de fondos que nuestra Institución tiene programada, repercutirá fuertemente en los diferentes proyectos en ejecución, como son ENDESA, IANSA y otros, además de impedirnos cumplir con el pago de nuestros servicios en el exterior".

CONDECORACION OTORGO YUGOESLAVIA AL SEÑOR L. HENRIQUEZ ACEVEDO

El Ministro de Yugoeslavia en Chile, señor Dragutin Djurdjev, condecoró, a las 19 horas, al funcionario de la Cancillería y ex Secretario de la Legación y Cónsul de Chile en Belgrado, señor Luis Henríquez Acevedo, con las insignias de "La Bandera Nacional Yugoeslava", en una brillante ceremonia, que se realizó en la residencia particular del Ministro.

Asistieron al acto destacadas personalidades de la política, el periodismo y la diplomacia, en el que pronunció un brillante discurso el Excmo. señor Djurdjev, para referirse a la labor del señor Henríquez Acevedo y a su trabajo en pro de las cordiales relaciones de amistad entre Chile y su patria.

Después de impuesta la condecoración, respondió el señor Henríquez, expresando que recibía dicha condecoración "como la expresión de homenaje de un pueblo amigo de mi patria, a nuestra prensa y a nuestro magisterio, con cuyo espíritu ha caminado siempre, a través de varios países, y en cuyas filas hice mi formación cívica y profesional".

AYER SESIONARON SUBCOMISIONES DE LA UNION ECONOMICA

En la reunión que sostuvo ayer en la mañana la Subcomisión de Asuntos Madereros del Tratado de la Unión Económica Chileno-Argentina (TUECA), se trató de preferencia todo lo concerniente al informe que proporcionó la Comisión Mixta de la Madera, que estuvo reunida en Buenos Aires durante el mes de enero pasado.

Hoy a las 10 horas se reunirá la Comisión I, para analizar el balance y datos que arroja el primer año de vigencia del "Acta de Santiago" que, como se informó anteriormente, movió un movimiento de 110 millones de dólares, en ambos sentidos, produciendo un saldo favorable a Argentina de nueve millones de dólares. A las 17.30 horas sesionará otra subcomisión para referirse a la Complementación Industrial.

REMATE JUDICIAL

Por resolución del señor juez del Quinto Juzgado Civil de Mayor Cuantía, en el juicio ejecutivo seguido por doña Marta Vargas con don SALVIO PALOU TREPAT, se ha fijado para el 24 de mayo, a las 15 horas, el remate de las acciones inmuebles de que es dueño el ejecutado en los predios agrícolas "Santa Lucía" y "Posesión Segovia", en que le corresponden un 25%. El mínimum para el 25%, en el fundo "Santa Lucía", es de $ 200.000, y en la "Posesión Segovia", $ 6.000, que están en relación con la tasación fiscal y las bases aprobadas por el Juzgado.

El precio se paga al contado; los predios están ubicados en la comuna de Til-Til de este departamento, y están inscritos en el Conservador de Bienes Raíces de este departamento, a nombre del ejecutado, en condominio con don Hugo Guerra.

Para tomar parte en el remate, boletas de garantía de $ 20.000 y de $ 600, respectivamente, para cada predio.

Bases y antecedentes en el juicio ejecutivo caratulado "Vargas con Palou Trepart, Salvio", Quinto Juzgado Civil, causa N.o 47,774, de Santiago.

EL SECRETARIO

Establecimientos Metalúrgicos "Indac" S. A.

EMISION DE ACCIONES LIBERADAS

A fin de cumplir los acuerdos de la última Junta General Ordinaria de Accionistas, celebrada el 15 de abril de 1955 y contando con la autorización de la Superintendencia de Sociedades Anónimas, la Compañía procederá a emitir $ 23.000.000.00 en acciones liberadas, como parte del aumento de capital autorizado por Decreto Supremo N.o 1.178, de 9 de febrero de 1955. Estas acciones liberadas se distribuirán entre los señores accionistas, en la proporción de 1 acción por cada 2,6 que posean.

CIERRE DEL REGISTRO

Para los efectos de la distribución de esta emisión, el Registro de Accionistas permanecerá cerrado desde el 14 hasta el 20 de mayo, ambas fechas inclusive.

SANTIAGO, mayo 10 de 1955.

EL DIRECTORIO

CALCETINES

60 — 65 — 75 — 80 — 90 — 100 — 120

Venta mínima: una docena. Fábrica: Bellavista N.o 0503. Hay además, calcetines sport, soquetes para niños corbatas pañuelos, medias, camisetas. NOTA: Tranvía 9 lo deja a la puerta. Micros San Francisco-Bellavista bajándose altura Clínica Santa María.

SABADO ABIERTO TODO EL DIA — TELEFONO 391478

NO CONFUNDIR: BELLAVISTA 0503

Cooperativa de Consumos "Laboratorio Chile" e Industrias Químico-Farmacéutica Ltda.

Adherida a la Federación Nacional de Cooperativas de Consumos Ltda.

AV. ECUADOR 3524 — TELEFONO 30584

En conformidad a los Arts. 15, 17 y 18 de nuestros Estatutos, citase a Junta General Ordinaria de Accionistas para el sábado 14 del presente mes a las 15 horas en primera citación y a las 16 horas en segunda, en el local de la Cooperativa, Avda. Ecuador N.o 3524.

TABLA:

1.o—Memoria del ejercicio comprendido entre el 1.o de enero y 31 de diciembre de 1954.
2.o—Balance e Inventario del mismo período.
3.o—Elección de 2 Consejeros en propiedad y 1 suplente.
4.o—Elección de la Junta de Vigilancia y sus suplentes.

SANTIAGO, 10 de mayo de 1955.

TITO DIAZ CAMPOS,
Presidente del Consejo de Administración

HOY LLEGA DIRECTOR DE FONDO MONETARIO INTERNACIONAL

Hoy llegará a Santiago, el señor Mario Cochrane, Director Gerente Adjunto del Fondo Monetario Internacional, quien realiza una jira de conocimiento por los países sudamericanos acompañado del técnico en asuntos económicos, don Julio González del Solar.

En Los Cerrillos, serán recibidos por personeros del Gobierno y dirigentes del Banco Central de Chile.

Mañana los señores Cochrane y González del Solar, efectuarán una visita protocolar a los Ministros de Relaciones Exteriores, Economía y Hacienda.

El jueves los distinguidos visitantes serán recibidos en audiencia especial por el Jefe del Estado, oportunidad en que se cambiarán puntos de vista sobre importantes materias cambiarias y otros tópicos que se refieran a la economía chilena e internacional.

CONSEJO NACIONAL DE LA EDUCACION PUBLICA SE REUNIRA A LAS 11

A las 11 horas de hoy celebrará su reunión ordinaria semanal el Consejo Nacional de la Superintendencia de Educación Pública.

En esta oportunidad se estudiará la solicitud de la Dirección General de Educación Primaria para realizar, durante el año, un curso de Profesores Guías y Experimentales, petición que ha sido informada por la Oficina Técnica de la Superintencia. El Consejo conocerá también un informe sobre Orientación Educacional y Vocacional.

DIVORCIOS MESA y GUERRERO

ABOGADOS ESPECIALIZADOS

Atención de 11 a 13 y de 18 a 20 horas

ESTADO 152

DEP. 811 — Santiago

3 LIBROS

CONTABILIDAD 50 HOJAS $ 468.-

PAPEL CALIDAD REEMBOLSOS

IMPRENTA Y LIBRERIA EL COLON COMPAÑIA 1007-1160

ABOGADO

SANCHEZ DEL POZO

Moneda 1137 — Of. 78

Especialmente asuntos y juicios de matrimonio. Posiciones efectivas, particiones. De 11 a 12.30 y de 17 a 19 horas.

FONO 80813

S. SACK.

FIERRO NACIONAL

PEDONDO CUADRADO PLANO

SAN PABLO 1179

MORANDE 817

V. MACKENNA 1648

RELOJES SUIZOS

JOYAS FINAS

Compostura de relojes garantizadas.

ARGOLLAS

18 kilates, con grabados:

CASA WEISS

MAC IVER 142

Galería, local 13, Tel. 39684

NO BOTE SU CAMISA

Mándela a arreglar a "NELLMOR"

Especialidad en camisas de medida

Salvador Sanfuentes N.o 2239

Fono 35016

$ 3.000.

ganará usted al comprar su terno o sobretodo en la acreditada Sastrería "La Buenos Aires". Precios bajos, nunca vistos, por liquidación total y cambio del giro

TERNOS Y SOBRETODOS SOBRE MEDIDA

SAN ANTONIO 372

Segundo piso, oficina 10, y por Huérfanos 801, ascensor

PIANOS DE COLA

GALLYAS

MERCED 617

CHEQUES LETRAS

PAGARES ESCRITURAS

Cobramos sin ningún gasto para el cliente.

Personal especializado, rapidez y seriedad.

Huérfanos 1175 — Of. 504

Teléfono 61802

El Mejor HILO PARA COSER

EN CONOS UNITAS

INDUSTRIA DE HILOS

SAN DIEGO 1430-TEL. 52683

Cheque Extraviado

Habiéndose extraviado el cheque N.o 1149681, serie AAI, de la cuenta 39632 del Banco del Estado, Santiago-Central, girado a la orden del señor Oscar Mujica, sin cantidad determinada ni fecha, queda nulo y sin valor por haberse dado el aviso correspondiente, de acuerdo con la ley.

¿Por qué paga más?

SOMOS FABRICANTES

IMPERMEABLES

LIQUIDACION PILOTOS

CAPITAS PARA COLEGIALES

FABRICA DE IMPERMEABLES

NATANIEL 202

COMEDORES

Chippendale, Sheraton, Normando, Rústicos modernos. Reina Ana

Tengo orden de liquidar

Facilidades de pago.

NICANOR MARTICORENA

Moneda 778

CASA DE REMATES

PIELES

OFRECE

POTOKER

ABRIGOS CAPAS, ESTOLAS

MONEDA 720 ENTREPISO

FONO 84094

SASTRERIA

JUAN JOSE JARA

HECHURAS FINAS

$ 3.800.-

Un corte especial para cada cuerpo.

21 de Mayo N.o 617

2.o piso — Local N.o 1

Teléfono 398381

CENTRO DE EX CADETES Y OFICIALES DE LA ARMADA

En conformidad con lo dispuesto por los Arts. 26 y 27 de los Estatutos, se cita a los connavegantes a Asamblea Caleuchana Ordinaria para el día 18 de mayo a las 18.30 horas en primera y a las 19 horas en segunda citación, la que se llevará a efecto en las cubiertas del Buque Madre, calle Bandera N.o 120, para los siguientes efectos:

1.o—Pronunciarse sobre la Memoria que presentará el Directorio.
2.o—Examinar la situación de la Institución.
3.o—Designar la Comisión Revisora de Cuentas.
4.o—Resolver los demás asuntos que sean de incumbencia de la Asamblea.

IMMANUEL HOLGER T.
Presidente

MUEBLERIA EL CREDITO POPULAR

Comedores, dormitorios, livings y muebles sueltos. Colchones SIMMONS, cocinas, etc. Catres de bronce.

Sillas, 1/2 doc. . . $ 4.500.—
Roperos . . . . . 9.800.—
Mesas . . . . . 5.600.—

CREDITOS

Sin pie a bancarios, Ejército, Carabineros

2839 San Pablo 2841

LA MAXIMA PRODUCCION INVERNAL DE ALMACENES PARIS

ABRIGO EN TERCERA DIMENSION

SISTEMA "PARISROPA"

ABRIGO PARA TODOS

FAMILIA Y HOGAR

LANAS para Abrigos, Batas y Trajes dos piezas, en un selecto surtido.

CHALECO de lana, en todos los colores $ 1.580

CHOMBAS modelo Firpo, todas las tallas, en blanco $ 1.800 y en colores $ 1.650

FALDAS de lana escocesa, todas las tallas $ 1.750

REEMBOLSOS, CASILLA 786

ALMACENES Paris AV. AMERICO VESPUCIO ESQ. SAN ANTONIO

SABADO ABIERTO TODO EL DIA

Servicio Nacional de Salud

PETICION DE PROPUESTAS DE ARRENDAMIENTO PARA PENSIONADO ESC. UNIVERSITARIA DE ENFERMERIA

Hasta el 16 del presente se recibirán propuestas de ofertas de arrendamiento de una, o dos a tres casas contiguas, con las siguientes características:

UBICACION.— Radio comprendido por las calles: Arturo Prat, Avenida Portugal, Coquimbo y Victoria.

Número de piezas para dormitorios de alumnas 10 a 14. Sala de estar, amplia; dos toilettes mínimo en cada casa, al son más de una a cuatro piezas por casa.

Las ofertas deberán presentarse directamente en el Subdepartamento de Administración de Bienes, Ahumada 358, oficina 513, de 9 a 12 horas; indicando valor del arrendamiento mensual y condiciones del contrato.

DIRECTOR GENERAL DE SALUD

Verdadera estafa a consumidores constituye actual calidad del té, denuncia el Ministro de Economía

INSTRUCCIONES A INACO PARA QUE HAGA EFECTIVO EL ESTANCO DEL TE, CAFE Y YERBA MATE

Con el estanco del té, café y yerba mate se terminará "con la adquisición de productos de tan pésima calidad como hasta ahora ha sucedido con el té, con el cual se ha perpetrado una verdadera estafa al público consumidor desde el momento en que ha sido expendido con un gran porcentaje de materias extrañas e impurezas que lo hacen nocivo". Así lo establece el Ministro de Economía, don Rafael Tarud, al impartir instrucciones al Instituto Nacional de Comercio (INACO) para que proceda a obtener una normal distribución de estos artículos y a su adquisición en las mayores cantidades posibles.

Dice el señor Tarud en su nota al vicepresidente de INACO, señor Hernán Bustamante:

"Señor vicepresidente:

Cumplo con informar a usted que por decreto N.o 450, de 30 de abril de 1955, se ha procedido a racionar el té, el café y la yerba mate y a establecer el estanco de importación de dichos productos, medida en virtud de la cual ha quedado, pues, entregada a ese Instituto la compra en el exterior de dichos artículos.

El propósito que ha inspirado esta determinación del Gobierno, es la de procurar un abastecimiento oportuno de estos productos tan indispensables para la población y especialmente para las clases más necesitadas; también se ha tenido en vista la necesidad de terminar con una adquisición de productos de tan pésima calidad como hasta ahora ha sucedido con el té, con el cual se ha perpetrado una verdadera estafa al público consumidor desde el momento en que ha sido expendido con un gran porcentaje de materias extrañas e impurezas que lo hacen hasta nocivo.

En virtud de lo expuesto, desea el Gobierno que INACO adopte con la debida oportunidad, todas las medidas tendientes no sólo a obtener una oportuna distribución de estos artículos sino que también que su adquisición de los artículos mencionados, con la mayor prontitud.

Además, será de toda conveniencia que las compras se efectúen por una sola mano para obtener los mejores precios y una superior calidad de estos productos. El Ministerio de Economía desea terminar, de una vez por todas, con el espectáculo denigrante que representan las comúnmente denominadas "colas" a que debe someterse el público, para adquirir cantidades insuficientes de artículos de pésima calidad y que sólo acarrean molestias y pérdida de tiempo a los interesados.

En consecuencia, es necesario que INACO contemple en sus futuros contratos de compra, un abastecimiento que cubra los ciclos completos de cosecha a cosecha de cada uno de los productos y mantenga stocks de reservas en sus bodegas equivalentes a los períodos de tránsito, destinados a asegurar pérdidas de carga u otros imprevistos. Estos stocks no podrán ser inferiores a las siguientes cantidades mínimas:

Para el café .. 1.000.000 kgs. netos
Para yerba mate .. .. 1.500.000 " "
Para el té .. 1.000.000 " "

Saluda atentamente a usted.—(Firmado): **Rafael Tarud Siwady".**

DISTRIBUCION DE TE AL COMERCIO. — La Superintendencia de Abastecimientos y Precios informó ayer que los vales para distribución de té al comercio serán entregados desde hoy en la Delegación Provincial. En esas oficinas deberán hacer entrega las firmas mayoristas de las listas de los comerciantes detallistas que reciben regularmente cuotas de este producto.

La distribución general del té se realiza en la siguiente forma:

45 o|o, al comercio; 25 o|o, organizaciones de empleados y obreros; 10 o|o, cooperativas autorizadas por el Ministerio de Economía, y 3 o|o, salones de té, hoteles, etc.

Del porcentaje restante un 7 o|o va a los Almacenes Reguladores de la SAP y un 10 o|o queda como stock de emergencia.

Actualmente se está entregando té al comercio. En aduanas hay una partida de 700.000 kilos que será retirada tan pronto CONDECOR autorice las divisas correspondientes.

PROMULGADA LEY QUE ORDENA LLENAR VACANTES EN CORREOS

El Presidente de la República, Excmo. señor Carlos Ibáñez del Campo, promulgó la ley N.o 11.829, mediante la cual se agrega en el inciso 2.o del artículo 15 transitorio de la ley 11.575, sobre Reforma Tributaria, la siguiente letra:

"e) Cuando se trate de llenar vacantes en los Servicios de Correos y Telégrafos, se tomarán en cuenta las siguientes consideraciones:

"Para proveer los cargos vacantes se dará preferencia a los actuales empleados a contrata y a los que prestan su servicio a mérito".

Agrega la ley promulgada: "A partir de la fecha de la vigencia de la presente ley, podrán proveerse las vacantes ocurridas en los Servicios indicados en el artículo anterior, que se hayan producido desde el 14 de agosto de 1954".

APOYAN NIVELACION DE PENSIONES DE LOS EX SERVIDORES DEL ESTADO

Declaración de la FEDECH sobre esta materia

En relación con el problema de la nivelación de pensiones y montepíos de los ex servidores del Estado, que desde hace años viene agitando el Comando Nacional de Jubilados y Montepíos de Chile, la Federación de Educadores de Chile formuló una extensa declaración. En ella se da amplio respaldo a las aspiraciones de los ex funcionarios y se dan cifras que revelan la justicia que ellas encierran.

En su parte fundamental, esta declaración expresa:

"Que según datos proporcionados por la Oficina de Pensiones existen 33 mil pensionados con remuneraciones equivalentes a los sueldos del personal en servicio, con un gasto anual de $ 6.805.912.863, y con un término medio de pensión de $ 206.239,78, quedando 47 mil pensionados fuera de este trato, con un gasto anual de $ 6.122.149.863 y con un término medio de pensión de $ 130.258,99;

Que en el sector nivelado, el 95% corresponde a las FF. AA., Carabineros y de Investigaciones y sólo el 5% pertenece a los civiles correspondiendo estos porcentajes a la cantidad de 31.350 pensionados de las FF. AA., Carabineros e Investigaciones y sólo a 1.650 civiles;

Que en el sector de los pensionados desnivelados, el 25% pertenece a las FF. AA., Carabineros e Investigaciones y el 75% a los civiles que representan a 11.750 de FF. AA. Carabineros e Investigaciones y 35.250 civiles;

Que para valorizar en su cruda realidad el drama diario de los pensionados basta consignar que hay 1.245 pensionados que ganan menos de $ 3.000 mensuales; 2.246 con pensión entre $ 3.000 y $ 6.000; 3.932 entre $ 6.000 y $ 10.000; 2.520 entre $ 10.000 y $ 15.000 y 1.045, entre los $ 15.000 y $ 18.000; en total 11.008 pensionados no alcanzan a recibir un sueldo vital de Santiago;

A estas cifras hay que agregar 10.500 ferroviarios, 4.200 de las FF. AA.; 2.100 de Carabineros y 13.850 montepíos lo que significa un total de 41.058 pensionados y montepiados que perciben menos de un sueldo vital de Santiago;

Que las cifras precedentes revelan la tragedia económica en que viven los jubilados que no disfrutan de pensiones equivalentes a las rentas del personal en servicio activo, situación que se hace más crítica mes a mes, a consecuencia del proceso inflacionista;

"Que teniendo presente, por otra parte, que el sistema de previsión no ha cumplido con los objetivos que se tuvieron en vista al crear las Cajas llamadas de Previsión Social en beneficio de los imponentes, debido al régimen de capitalización que mantienen desde su fundación, sería oportuno no estudiar otra fórmula que permitiera beneficios efectivos y más de acuerdo con los intereses de los forjadores de esas riquezas, a fin de que puedan tener derecho a disfrutar de ellas".

Por último, la FEDECH estima que debe enviarse a la brevedad posible el proyecto de Ley al Congreso Nacional en que se establezca la nivelación de pensiones con las rentas del personal en actividad, lo que considera una justa aspiración de los ex servidores del Estado.

S. E. RECIBIRA HOY AL ENCARGADO DE NEGOCIOS HONDUREÑO

Hoy, a las 11 horas, el Presidente de la República recibirá al nuevo Encargado de Negocios de Honduras en Santiago, señor Jorge Coello, quien pasará a presentarle los saludos de su Gobierno. Será acompañado por el Director del Protocolo de la Cancillería, don Alvaro Droguett del Fierro.

FISCALIZAN COMPRAS EN LA CAJA DE ACCIDENTES

Por disposición de la Superintendencia de Seguridad Social, inspectores de ese organismo se encuentran realizando una fiscalización en la Central de Compras de la Caja de Accidentes del Trabajo.

Nuevos Edecanes

Capitán de Fragata señor Pedro Jorquera Goicolea, que ayer asumió el cargo de Edecán Naval del Presidente de la República.

Comandante de Escuadrilla don Osvaldo Soto Aguilar, nuevo Edecán Aéreo del Presidente de la República.

VELADA EN MEMORIA DEL EDUCADOR FIDEL ITURRA

La Sociedad Nacional de Profesores efectuará hoy, a las 19 horas, en el Salón de Honor de la Universidad de Chile, una velada en homenaje a la memoria de su expresidente, don Fidel Iturra Carrillo, fallecido en agosto del año pasado.

En esta velada usarán de la palabra los señores Humberto Elgueta Guerin, en representación de la Sociedad Nacional de Profesores; don Oscar Vera Lamperein, a nombre de la Superintendencia de Educación y don Roberto Munizaga por la Universidad de Chile.

El coro del Instituto Nacional interpretará música de Beethoven, Mengali, Mohring y Gretchaninoff.

EMBAJADOR DE EE. UU. PARTIO A SU PAIS

Ayer se dirigió por vía aérea a Estados Unidos, el Embajador de ese país en Chile, señor Willard L. Beaulac, en uso de su feriado legal. El distinguido diplomático aprovechará esta oportunidad para visitar el Gobierno de la Casa Blanca, y luego se dirigirá a ver a sus familiares, que habitan en Rhode Island. En el aeródromo de Los Cerrillos lo despidieron funcionarios del Protocolo y miembros de la Embajada norteamericana en Santiago.

$ 300.000.— DONO AL HOSPITAL DEL SALVADOR LA FIRMA STAUDT

Acaba de fallecer en Buenos Aires el distinguido hombre de negocios y fundador de la firma Staudt y Cía. S. A. C. Chilena, don Ricardo W. Ctaudt, a quien nuestro Gobierno, en reconocimiento a sus beneméritos servicios, le concediera, el año pasado, la condecoración "Al Mérito" Bernardo O'Higgins.

La prestigiosa firma comercial, establecida en Chile por el señor Staudt, en sesión celebrada por sus personeros máximos, acordó rendir un significativo homenaje a la memoria de su ilustre fundador. Para este efecto, tomó la resolución de enviar $ 300.000 al Hospital del Salvador, a fin de que sean destinados a la adquisición de un equipo de refrigeración para el banco de huesos de ese establecimiento, obra esta que habría contado con el más decidido y entusiasta apoyo del señor Staudt.

El presidente de la firma Staudt y Cía. S. A. C. Chilena, señor Hans Kratzer, en conformidad con el acuerdo en referencia, envió una comunicación al Director del Hospital del Salvador, doctor don Rodolfo Erazo, incluyéndole el cheque por la suma de $ 300.000, para destinarlos a la finalidad expuesta.

GOBIERNO NO TIENE CONOCIMIENTO DE ASILO SOLICITADO POR PERUANOS

El Subsecretario de Relaciones Exteriores, señor Carlos Vassallo y el Subsecretario subrogante del Interior, señor Luis Octavio Reyes, informaron ayer a la prensa que en esos Ministerios no se habían recibido comunicaciones de ninguna especie solicitando asilo para los ciudadanos peruanos que, procedentes de Buenos Aires en viaje al Perú, descendieron en Antofagasta y pidieron permiso de permanencia en Chile.

Por su parte el señor Luis Octavio Reyes manifestó que en la Intendencia de Santiago, tampoco se recibió petición alguna en este sentido. Añadió que, según informaciones extraoficiales, proporcionadas principalmente por órganos de prensa del norte, los citados ciudadanos peruanos habrían sido enviados en camiones hasta la frontera con Arica.

ARICA.— Trece estudiantes peruanos, expulsados de la República Argentina y procedentes de Antofagasta, donde lograron descender del avión que los conducía rumbo a su patria, llegaron a esta ciudad a las 19 horas de ayer. Son: Angel Vargas, Agustín Candia, Mario Alvarez, Luis Bustos, Pedro Márquez, Marcos Medrano, Félix Gaspar, Carlos Torres, Carlos Haumanealla, Renato Murillo, Luis Bernales, Jaime Núñez y Jorge Blas Nalvarte. Llegaron en dos vehículos del Ejército, custodiados por dos carabineros y dos oficiales.

A los 45 minutos después de haber llegado, o sea a las 19.45 horas, partieron en camiones hacia el norte de la ciudad, para ser entregados a las autoridades peruanas.

En declaraciones formuladas a LA NACION expresaron que se encontraban reconocidos del buen trato dado en nuestro país y que habían sido caballerosamente tratados por los carabineros encargados de custodiarlos.— (CROSA, corresponsal).

TARJETAS
VISITA
BAUTIZO
PARTES DE MATRIMONIO
IMPRENTA Y LIBRERIA
COLON
COMPAÑIA 1007 - STGO.

Anticipo de 20 millones de dólares cancelarán las empresas cupríferas

En fuentes allegadas al Ministerio de Minería, se informó que las compañías cupríferas han aceptado en principio otorgar un anticipo de veinte millones de dólares a cuenta de los impuestos que deben pagar en junio. Esta resolución está pendiente de la respuesta que deben enviar las oficinas matrices de la Anaconda y Braden Copper, en Nueva York.

En esa misma fuente se nos dijo también que a fines de mes serán enviado los nuevos proyectos mineros al Congreso, con excepción del que se refiere al Salitre. Estas leyes se refieren a la reestructuración del Departamento de Minas y Combustibles, explotación de los minerales radicativos, recursos para intensificar el desarrollo de la Empresa Nacional de Petróleo; autorización para que capitales privados puedan intervenir en las exploraciones petrolíferas y una legislación general que permita el fomento integral de la minería.

LOS "ESTUDIOS DE TIEMPO" EN HUACHIPATO

Frente a publicaciones que se han hecho en los últimos días, en relación con los "Estudios de Tiempo" que está realizando la Compañía de Acero del Pacífico S. A. en la Planta de Huachipato, creemos de interés dar a conocer a la opinión pública una información de carácter general sobre este problema.

Al iniciarse la operación de la Planta de Huachipato no se contaba con personal debidamente entrenado, por lo que fue necesario recargar la dotación de los diferentes departamentos, ya que el rendimiento individual, por falta de experiencia, era bastante bajo. Los años transcurridos desde la puesta en marcha han permitido adquirir experiencia para realizar las operaciones en forma mucho más eficiente, lo que hace innecesario parte del personal en exceso con que se dotó las unidades en un principio.

La Compañía, previendo este problema, suspendió prácticamente la contratación de personal obrero desde hace más de dos años, pensando hacer los reemplazos en las vacantes que se van produciendo por el retiro normal de personal, con el personal en exceso, y dotar las nuevas unidades que se instalaron como consecuencia del programa de ampliación de la Planta, con este mismo personal excedente.

El desarrollo de un plan como el anteriormente esbozado, permite a Huachipato aumentar apreciablemente la productividad por hombre sin sobrepasar en ningún momento lo que se considera como el trabajo normal que debe realizar un individuo de acuerdo con los "standards" internacionales adaptados a las condiciones locales.

Con el objeto de lograr esa mayor productividad por hombre y de realizar los trabajos de la Planta en la seguridad de que no se recarga en forma indebida la labor de los obreros, la Compañía ha recurrido a los "Estudios de Tiempo", que simultáneamente establecen la base fundamental para pagar incentivos proporcionales a los esfuerzos desarrollados por el personal obrero.

El propósito, pues, de los "Estudios de Tiempo" es:

a) Premiar al personal obrero por una "performance" superior a la normal en cuanto a esfuerzo desarrollado en el trabajo o en la utilización del equipo con que trabaja, y

b) Determinar las dotaciones normales de personal obrero en las diversas unidades de trabajo.

De lo anterior se desprende que el "Estudio de Tiempo" no es más que un procedimiento técnico empleado para determinar el día de trabajo normal en cada posición o cargo.

En el sistema empleado se toman en consideración las llamadas "restricciones de proceso", debido a que no puede esperarse que un operario efectúe igual cantidad de trabajo que otro si la naturaleza del trabajo del primero le obliga a tener momentos de espera. Por esta razón, en estos casos se consideran créditos especiales para compensar los tiempos forzados de espera de cualquier operario que está limitado de realizar su esfuerzo máximo por limitaciones en el proceso que efectúa.

También se consideran en el cálculo de los tiempos "standard", créditos variables según el cargo o trabajo que tomen en consideración los tipos de esfuerzo físico que debe realizar el operario, la condición ambiental en que se desarrolla su trabajo, el hecho de que la producción pueda variar por razones ajenas a su voluntad, los descansos normales necesarios, etc.

INCENTIVOS.—En nuestro caso el personal empieza a ganar incentivo cuando realiza un 65% del trabajo estimado como "standard" diario y este incentivo aumenta progresivamente en proporción al esfuerzo realizado por cada operario hasta alcanzar a un 50% de sus jornales base cuando realizan un 35% más que lo considerado como standard. Cuando el trabajo que debe realizar normalmente el operario sobrepasa en forma continua el 35% del standard, se considera esta carga de trabajo excesiva y se aumenta el personal de la unidad en forma temporal o permanente.

DOTACION NORMAL.—El estudio de tiempo determina la carga de trabajo de cada operario y en consecuencia permite una mejor repartición de dichas cargas entre el personal que trabaja en una misma unidad. Permite, además, determinar la dotación normal para cada unidad poniendo de manifiesto cuáles tienen personal en exceso y cuáles no cuentan con el suficiente.

Como se ha dicho anteriormente, el personal considerado como exceso en diversas secciones de la Planta, es transferido para operar en otros departamentos o secciones los nuevos equipos instalados como consecuencia del programa de ampliación de la Planta de Acero, algunos de los cuales no están en trabajo desde hace muchos meses precisamente por falta de personal. Estos equipos representan una cuantiosa inversión que no está siendo utilizada, y debieran producir artículos de los cuales hay una aguda escasez en el mercado nacional y fuertes compromisos con el extranjero.

El personal transferido a raíz de los "Estudios de Tiempo" pasa a sus nuevos cargos percibiendo **íntegramente** las remuneraciones que tenía en su posición antigua, tanto en lo referente a jornal como en las demás asignaciones y bonificaciones.

Las reclamaciones que se han hecho alegando que como consecuencia de los "Estudios de Tiempo" y de las transferencias hay recargo de trabajo en algunas secciones, carecen de todo fundamento, como lo han podido comprobar los estudios realizados por el Ingeniero señor Walter Dummer en septiembre de 1954, y por el Mayor señor Roberto Araya, Jefe del Departamento de Ingeniería de la Fábrica y Maestranza del Ejército, en el mes de marzo recién pasado, ambos comisionados para esto en su oportunidad por el señor Ministro del Trabajo a petición de las Directivas Sindicales Obreras de la Compañía.

Las normas de racionalización del trabajo que están siendo empleadas en la Planta de Huachipato son aceptadas universalmente como parte de los métodos aplicados por la moderna organización de empresas, ya que para asegurar la continuidad de la producción es imperativo repartir el monto de los trabajos en forma correcta y el estudio de tiempo precisamente permite esta repartición racional.

Los progresos de la Planta de Huachipato en cuanto a mayor productividad, mayores rendimientos, menores costos y por ende, mejores remuneraciones a su personal, dependen en gran parte del buen uso que se haga de estos métodos de organización.

Hasta el momento se están aplicando incentivos como resultado de "Estudios de Tiempo" a unos 600 operarios de cinco Departamentos diferentes y muy pronto se va a estar en condiciones de aplicar esos nuevos incentivos a unos 350 obreros más. El resultado económico de lo anterior se puede apreciar considerando que el incentivo medio mensual por hombre ha subido en la Coquería de $ 2.521 a $ 3.472, en la Acería de $ 3.040 a $ 4.063; en el Laminador Desbastador de $ 2.534 a $ 3.729; en el Laminador de Barras de $ 2.052 a 3.386, y en las unidades de terminación del Laminador de Planchas de $ 1.400 a $ 3.450.

Es completamente falso lo que se ha afirmado en el sentido de que la aplicación de "Estudios de Tiempo" en Huachipato va a dejar cesante a parte de su personal, porque como se ha dicho, la Compañía ha tomado todas las precauciones necesarias para ocupar al que resulte excedente en algunas secciones y así lo ha hecho saber por escrito y de palabra a las Directivas Sindicales.

De todo lo anterior se desprende que la aplicación de "Estudios de Tiempo", en Huachipato no sólo ha conseguido una distribución equitativa de la carga de trabajo, sino que también ha significado un claro beneficio para el personal afectado sin perjudicar en nada al que se ha encontrado en exceso en los departamentos estudiados.

Sobre este particular el Mayor señor Roberto Araya en su informe reciente dice en las conclusiones textualmente como sigue:

"a) La carga de trabajo de los obreros de Huachipato de aquellos departamentos en los cuales se ha efectuado "Estudio de Tiempo" y se han hecho las transferencias correspondientes, es normal y similar al esfuerzo que realizan los obreros de cualquiera industria metalúrgica del país.

Esta clase de trabajo es duro, pero con intermitencias para tomar suficientes descansos.

El "Estudio de Tiempo", efectuado por el Departamento de Ingeniería Industrial, ha permitido ordenar el trabajo y repartir en forma equitativa y justa, entre los obreros que componen las distintas cuadrillas, el esfuerzo total de las faenas. Por tal motivo, el personal está contento con su carga de trabajo.

b) Los talleres que trabajan con dotación normal, es decir, con la organización fijada de acuerdo con los resultados del "Estudio de Tiempo", lo hacen en forma más expedita y armónica que aquellos en los cuales no se ha efectuado este estudio. En los primeros, los operarios trabajan más contentos, pues perciben mayor incentivo (un 25 o|o a un 100 o|o mayor con respecto al incentivo que tenían antes de hacerse las transferencias), y la Industria ha conseguido bajar los costos".

Finalmente, el señor Ministro del Trabajo emitió su fallo en abril último, en su carácter de árbitro designado por la Compañía y la Directiva del Sindicato Industrial de Huachipato, y en la parte resolutiva establece que la Compañía de Acero del Pacífico S. A. pudo iniciar, en la época que lo hizo, los trabajos llamados "Estudios de Tiempo", no faltando con ello a lo establecido en la cláusula 18.a del Acta de Convenio firmada el 28 de abril de 1954, y puede seguir haciéndolos en la actualidad y de aquí para adelante, de acuerdo con la misma cláusula citada.

La Compañía tiene la seguridad de que el conocimiento cabal de estos hechos disipará todas las dudas que sobre la materia pudiera tener el personal de la empresa y el público en general.

Santiago, 9 de mayo de 1955.
Compañía de Acero del Pacífico S. A.
LUIS KAPPES,
Presidente

EL CENTRO DE EX ALUMNOS DEL INTERNADO NACIONAL BARROS ARANA

El jueves 19 de mayo, con motivo del 53.o aniversario del Colegio, se celebrará el Día del Ex Alumno. Habrá actos en el Aula Magna, elección de Directorio del Centro y el tradicional banquete, a las 13 horas, en los comedores del Internado.

Valor de las tarjetas de adhesión para el banquete: $ 400.

Estas tarjetas deben retirarse con anticipación en los siguientes puntos:

Restaurante Roxy (Juan Galli), Moneda 1138, fono 83086.
Notaría Arriagada Bruce, Morandé 324, fono 62564.
Laboratorio Muranda, Monjitas 651, fono 33636.
Florencio Galleguillos Vera, Bandera 883, fono 60386.
Ernesto Rogers, Corte de Apelaciones de Santiago.
Benjamín Bercovich, San Diego 226, fono 66950.
Secretaría Internado Nacional Barros Arana (José Valenzuela), fono 90068.

DIRECTORIO DEL CENTRO DE EX ALUMNOS

Es un hecho conocido que Ford Motor Company tiene fábricas y plantas de armaduría distribuidas alrededor de todo el mundo.

La Planta de Armaduría Ford en Chile existe desde 1924 y su organización está basada en el principio de la producción en serie, sistema que hiciera famoso, hace más de 50 años, Henry Ford.

La capacidad de producción diaria de nuestra planta es de 22 unidades entre automóviles y camiones, y hasta la fecha alrededor de 50.000 vehículos, desde el modelo "T" hasta los actuales modelos, han sido armados en esta Sucursal.

El material que se recibe en la Planta, ya sea de Inglaterra, Alemania, EE. UU., etc., debe pasar por las siguientes etapas; Carrocería, Pintura, Tapicería, Chasis y Línea final.

Estas operaciones, en su totalidad, son efectuadas por técnicos y operarios chilenos, que contribuyen en esta forma a la economía nacional.

FORD MOTOR COMPANY
SUCURSAL – SANTIAGO

AÑO XXXIX N.o 13.676
Empresa Periodística "LA NACION", fundada el 14 de enero de 1917. — AGUSTINAS 1269. — TELEFONO 82222. — CASILLA 81-D.
Valor del ejemplar del día: $ 15.— Ejemplares atrasados: $ 30.—
Santiago de Chile, martes 10 de mayo de 1955.

Lamentable traspié jurídico

A raíz de que la Contraloría General de la República no cursó un Decreto por el cual el Instituto Nacional de Comercio importaba carne frigorizada con dólares preferenciales, la opinión pública ha conocido una extraña declaración del señor Contralor en que justifica lo obrado por el organismo a su cargo. La comunicación aludida fue enviada al Director de un diario de oposición que, como es obvio, le dio amplia publicidad.

Según lo afirmado por el Contralor General, el artículo 82 de la Ley N.o 9.629 no puede servir de base legal a lo actuado por el Gobierno, por cuanto esa disposición cabe aplicarla exclusivamente a las importaciones que realicen las instituciones fiscales o semifiscales para el cumplimiento de sus fines específicos. En consecuencia, dólares preferenciales no pueden ser utilizados por el INACO, debido a que las operaciones de importación aludidas son de carácter comercial y obedecen a fines de lucro. Textualmente dice la débil afirmación del organismo contralor: "Y como fluye de su propio texto, que es claro, este precepto se está refiriendo a los cambios que se otorguen para importaciones "de" servicios estatales y no a los cambios que puedan otorgarse para importaciones en que dichos servicios actúan con fines de lucro, interviniendo como importadores en competencia con la actividad privada".

La argumentación de la Contraloría sería perfecta si INACO fuese un organismo clasificable entre los pertenecientes a la "actividad privada". Pero el caso es muy distinto. INACO es una entidad estatal, cuyas fuentes de recursos son fiscales y cuyas entradas van a incrementar el bienestar público. En efecto, las diferencias de precio que puedan producirse, en modo alguno robustecen intereses mezquinos o subalternos, sino que, por el contrario, servirán para bonificar a los productores agrícolas, en aquellas exportaciones que difícilmente compiten en el mercado internacional.

Sería absurdo, por ejemplo, calificar de operaciones obedientes a propósito de lucro las que realizan los servicios de Seguro Social cuando importan antibióticos u otros medicamentos con dólares preferenciales y los venden a precios rebajados. También, en este caso, según la peregrina teoría que comentamos, los servicios mencionados estarían actuando en un plano de franca competencia con la actividad privada".

Todo lo anterior resulta sumamente raro, si se considera que la Contraloría General, por dictamen N.o 4.677 de 22 de enero de 1954, reconoció que el INACO no actúa con fines de lucro. Este dictamen lo evacuó, después de una consulta del Instituto Nacional de Comercio, en que este organismo preguntaba si le correspondía gratificar anualmente a su personal. La Contraloría contestó expresando que las gratificaciones de esa índole eran obligatorias sólo para los establecimientos "industriales, comerciales y otros que persigan fines de lucro". Quedó pues, en claro, que INACO no podía ser identificado con esa clase de establecimientos.

Pero las contradicciones de la Contraloría en este orden de materias continúa. En efecto, y como muy bien apunta en su declaración de ayer el Ministro de Economía, señor Rafael Tarud, el organismo contralor cursó, sin reparos, el Decreto N.o 263 de 10 de febrero de 1953, por el cual se autorizó la adquisición de maquinaria agrícola para la Corporación de Fomento de la Producción, con dólares preferenciales a $ 60. Dicha maquinaria estaba destinada a la venta de particulares y las lógicas diferencias de precio, en ese caso, no dieron margen para que la Contraloría considerase que la CORFO realizaba una operación con fines de lucro.

Es lamentable que las apreciaciones de la Contraloría, aun cuando no se estimasen erróneas —que lo son—, sino simplemente discutibles, hayan conducido al organismo contralor a incurrir en afirmaciones dogmáticas. Por otra parte, y sin argumentar más en el aspecto jurídico, que ya nos parece suficiente, tampoco se consideró el aspecto social del problema. Se trataba de hacer un stock de carne para las necesidades del consumo popular y ello tiene un interés vital para el país. Se podrá decir que la Contraloría nada tiene que ver con la consideración humana del problema, pero es que en este caso la debilidad de la posición jurídica de la Contraloría es demasiado ostensible.

En síntesis, estimamos que la Contraloría ha dado un lamentable traspié jurídico y ha mostrado despreocupación por un problema social.

Viviendas para empleados particulares

En una reciente exposición de la Vicepresidencia Ejecutiva de la Caja de Empleados Particulares se da a conocer el desarrollo de un plan de construcciones destinadas a la habitación, que satisfará las necesidades de vivienda de cerca de 16 mil imponentes en el curso del presente año. Tan considerable plan obedece al propósito de utilizar los fondos de previsión de los empleados, que se encuentran improductivamente depositados en los bancos. Al mismo tiempo, se conseguirá economizar en el costo de las obras, ejecutándolas de inmediato, a fin de eliminar las posibles futuras alzas de los materiales de construcción.

El programa aborda la satisfacción de las demandas de los imponentes de provincias, a los que se asignan grupos de viviendas que comprenden desde 20 nuevas casas —como en el caso de San Javier y Constitución— hasta 668, en la ciudad de Antofagasta, y 10.610 en Santiago, donde la escasez y las necesidades de los imponentes son mayores.

La formulación de este plan de construcciones destinadas al numeroso gremio de los empleados particulares, se conjuga plenamente con el poderoso impulso que el Supremo Gobierno ha impreso a su política de la vivienda. Al comienzo de la actual Administración, el promedio anual de nuevas habitaciones alcanzaba apenas a seis mil. Una averiguación estadística oficial reveló que en la década 1940-50, el número de casas construidas en el país fue de 67.600. De éstas, 10.500 corresponden a habitaciones de lujo; 36.200, a casas para clase media, [illegible] 000 a viviendas popu[illegible] [illegible]nformidad con esas cifras estadísticas y con el bajísimo promedio que ellas señalan para la construcción de habitaciones entre los años 1940 y 1950, resulta evidente la magnitud de los esfuerzos que viene realizando, desde 1953, el actual Gobierno, para absorber el enorme déficit nacional de viviendas e ir dando gradual satisfacción a las aspiraciones de empleados y obreros. En los diez años examinados, sólo se logró construir 36.200 casas "para clase media", o sea, construcciones que no fueron populares ni de lujo. Es a este tipo de casa al que aspira, legítimamente, el empleado particular. En aquella década el promedio anual fue de 3.620 habitaciones. Ahora, la Caja de Previsión a cuyo régimen pertenece este importante sector de la actividad nacional, tiene en plena marcha un plan de construcciones que permitirá entregar, a fines del año, 15.834 nuevas casas.

En un plazo de doce meses, merced a este ritmo realizador y ejecutivo, se construirán tantas habitaciones "para clase media", como las que hasta hace poco se lograba edificar en casi cinco años. Y ésta es apenas una parte de la política que el Gobierno está aplicando en materia de vivienda. La construcción de habitaciones populares ha cobrado similar impulso y está superando, asimismo, no sólo las realizaciones que antes necesitaban un quinquenio para hacerse efectivas, sino que aún las necesidades anuales del aumento vegetativo de la población que hasta no hace mucho quedaban insatisfechas en más de un 75%.

La Corporación de Inversiones de Previsión, creada por el Presidente Ibáñez, está, por su parte, contribuyendo como organismo orientador, al desarrollo de todos estos programas de construcción que permitirán, en un plazo no muy largo, satisfacer plenamente las aspiraciones populares. Por de pronto, el programa puesto en marcha por la Caja de Empleados Particulares dará oportunidad a un crecido número de sus imponentes para alcanzar su legítimo anhelo de poseer un bien raíz.

De TEOFILO CID

Corriente inmigratoria

La mejor manera de tonificar nuestra democracia continental aquí en América, es abrirla a la corriente inmigratoria de Europa. América es un continente recién llegado, por decirlo así, a la historia. En este sentido las declaraciones formuladas últimamente por el Subsecretario de Relaciones Exteriores son loables. Pero debemos proceder con cuidado. Es necesario distinguir entre inmigrantes e inmigrantes. Buena fe para el país la traída de los colonos alemanes que civilizaron el sur de Chile. Eran refugiados políticos, pertenecían a la misma gran familia de los peregrinos del Mayflower. Gente que venía buscando una atmósfera de libertad que no habían encontrado en su patria. Entre ellos florecía la cultura adquirida en los pequeños burgos de la Europa central, alhajados por la tradición y el espíritu.

Pertenezco a una familia que vivió en la zona fronteriza del país, junto al gran río nuestro lleno de leyendas y copihues. He podido aquilatar en ese medio físico la erubescencia germánica de la gente sureña. Con habitantes de esa laya han surgido ciudades como Osorno, Valdivia y mi ciudad natal Temuco.

La frase de Alberdi, "gobernar es poblar", debería ser nuestro lema constante y señalar ruta permanente a nuestros políticos. Si examinamos un problema tan simple como pudiera parecernos el problema ferroviario, por ejemplo, nos daremos cuenta de lo mucho que nos falta una adecuada población en la zona austral del país. ¿No habéis visto a los trenes vacíos que viajan hacia Osorno? Tranes de mercancías que vinieron repletos de productos agrícolas, regresan desocupados hacia el sur. ¿Por qué? Porque no existe un mercado que nos exija más producción y transporte.

Educado en colegios alemanes, siento la poesía profunda de esta raza germánica que tantas preocupaciones ha determinado en el mundo. Antes que ningún otro país, Alemania ha sentido la necesidad de expansión. Nosotros los chilenos, en cierto sentido, también la sentimos, en la bella época decimonónica. Por eso, acaricio la idea de escribir alguna vez la biografía del más grande de los patriotas que hemos tenido, el gran Pérez Rosales, hombre múltiple y genial.

El gran defecto del continente americano es su vacío histórico y cultural. Uno se siente melancólico cuando pasa por los grandes espacios sureños, y no ve casas, sino extensas zonas que esperan la granjería del trabajo humano y el cultivo que podría tranformarlas en vergeles. Hay veces en que nos hemos lisonjeado pensando que vivimos en una especie de Suiza. Allí están, en efecto, la montaña imponente y el lago que incita a las más románticas reflexiones. Calidad de Tell no le falta a ninguno de nuestros singulares montañeses. ¿Pero en dónde está el chalet? ¿Es que se oye el ritmo civilizador del reloj de cuco en estos parajes aún abandonados? Sí. Ahí está el paisaje pero el hombre ¿en dónde está?

Hace algún tiempo, cuando se trajo al país a innumerables israelitas, nos sentimos como burlados. Sin embargo, ellos crearon en Santiago un nuevo tipo de comercio y, no es simple coincidencia, despertaron y concitaron un renovado amor por la música y las exposiciones de arte. Es natural. Los israelitas, son los seres ciudadanos más antiguos del mundo. Tubalcaín, no lo olvidemos, fue el primer constructor del planeta. Así, al menos, lo asevera la Biblia.

Lo mismo ha ocurrido con los árabes. Todos sabemos cuál ha sido su participación dentro del desarrollo económico del país, creando riquezas notables en donde llegaron.

Y no se crea que con esto vamos a matar una pretendida homogeneidad racial. En verdad, esta homogeneidad racial no pasa de ser un mito, un mito como muchos otros que andan dispersos por ahí. El americano no puede tener esta clase de falsos orgullos que a nada conducen. Somos producto de la fusión étnica de muchos pueblos. Norteamérica, por ejemplo, ¿cuántos son los naturales de ese inmenso crisol que podrían alegar una pura ascendencia británica? Menudean allí los apellidos hispánicos, sicilianos o napolitanos. Y no olvidemos que, de no haberse decidido por votación parlamentaria, Norteamérica pudo hablar en alemán.

No obstante, en esta última guerra se vió la calidad de patriotismo que tuvieron para pelear como bravos los descendientes de alemanes o los originarios del Extremo Oriente. Usina del mundo, Norteamérica es el resultado feliz de una gran confluencia de caudales étnicos. ¿Por qué no la imitamos?

Considero que todas estas meditaciones son dignas de ser tomadas en cuenta y de que el Gobierno que las haga efectivas se ganará el respeto de las generaciones futuras. Gran parte de nuestra capitalización económica y de las posibles riquezas que podemos crear, están en los brazos de muchos seres que esperan nuestro llamado. Pueden ser polacos, búlgaros o rumanos... Pero en breve tiempo se harán chilenos. Y con eso, todos quedaremos satisfechos.

T. C.

Algo más sobre periodismo

Por periodismo se entiende en el presente la explotación exhaustiva de lo actual. Es preliminar, alborear, expresar la noticia hasta sus "últimos exteriores", y aún, como en Corea, Vietnam, Las Vegas, a riesgo de la integridad física de la propia persona. El periodista, por el hecho de ser cultor fanático de la información, llega el heroísmo y muchas veces rinde su vida en aras de su "metier". Winston Churchill saltó al primer plano de la actualidad mundial como "chico de la prensa", durante la guerra de los "boers", al comienzo de este siglo, y debido a la notoriedad que significó entonces su actuación logró ganarse una simpatía en la opinión pública inglesa que no decae hasta ahora.

El llegar a las fuentes de información constituye para el periodista del siglo XX más que un deber. Arribar hasta ella y sacarle su mayor provecho en beneficio de la organización periodística a que sirve y al público, es para el periodista su divisa, su devoción, su fe. En las organizaciones mundiales que en tal sentido ha creado tiene sus catedrales, en cuyos altares deposita diariamente su ofrenda, que es la verdad.

Sólo que la verdad, como todo en el feble cosmos de la conciencia, es relativa aún para los periodistas, que son, o que por lo menos dicen ser, sus sacerdotes. De pronto el periodista se hace gregario y ese mismo partidismo lo torna solapado y lo induce a buscarle dos caras a la verdad, esto es, a la noticia. Y cuando llega a este trance se ve precisado a mostrarle al público una de las dos, u otras caras que tiene la información.

Ahora recién ha habido en un sanhedrín periodístico santiaguino una pequeña "rebelión de los ángeles", en relación con lo que es, o debe ser, la verdad periodística, y a la forma como se la explota. Uno de los "ángeles mayores" ha anunciado públicamente su propósito de no presidir más el sanhedrín al cual pertenece porque, a juicio suyo, este recinto, lejos de ser ahora un templo de la verdad desnuda, se ha convertido en una especie de "burlesque", en donde la desnudez se presenta según sean las filiaciones partidistas de sus miembros.

La detonante carta en que el periodista "arcángel" denunció tal hecho, ha causado sensación en el público, el que ha venido a confirmar así lo que ya sospechaba: que los redactores políticos disfrazan la noticia, adulteran la información, que llega así maliciosamente falseada a los lectores, y que después de largas y empecinadas luchas por llegar hasta las más confidenciales fuentes de información, sale ésta de manos de los redactores políticos trunca, deformada y tendenciosa.

Los afectados por esta denuncia han adoptado una actitud más sorprendente aún. Olvidándose de que son los celadores y divulgadores de la verdad periodística, se lamentan de que el sublevado, ante la sistemática ocultación de los hechos, no haya "guardado reserva", al hacer su denuncia. ¿En qué queda la verdad absoluta, total, sin discriminación, que exigen los reporteros políticos? ¿Es lógico, es ético que los profesionalmente comprometidos a publicar los hechos estimen necesario ahora que se ven en tela de juicio "guardar reserva", acerca de algo a que a ellos compromete?

A esta altura del presente comentario no hemos podido menos que recordar lo que hace ya años llamó José Ortega y Gasset "democracia morbosa". Denomina así el pensador hispano a lo que él llama "imperio indiviso de la descortesía", consecuencia, a su vez, de la interpretación defectuosa y plebeya de la idea democrática. "La democracia, como democracia— dice Ortega—, es decir, estricta y exclusivamente como norma del derecho político, parece una cosa óptima. Pero la democracia exasperada y fuera de sí, la democracia en religión o en arte, la democracia en el pensamiento y en el gesto, la democracia en el corazón y en la costumbre, es el más peligroso morbo que puede padecer una sociedad".

Es lo que ocurre actualmente en Chile: que la democracia, en sus múltiples, traginados y adulterados aspectos, se ha convertido en un morbo malsano y peligroso. Por partidismo politiquero, algunos periodistas adulteran la verdad, son indiscretos y publican noticias que deberían guardarse por múltiples razones. Por igual cosa piden "guardar reserva", ellos, los sacerdotes del culto verídico, de un hecho público y notorio. ¡Singular intento de implantar una dictadura más entre las muchas que imperan en nuestra patria, hoy, a la sombra de la democracia!

CORIOLANO

De REMY ROLLAND

Un libro interesante... e indiscreto

Después de tanta vigilancia para que los secretos atómicos de los Estados Unidos no se trasluzcan, un libro indiscreto, titulado "The Hydrogen Bomb", los pone a la disposición de quienes quieran conocerlos por un precio equivalente a 1.050 francos, que es el de la obra de que se trata. En ella encontrarán los rusos informaciones más valiosas que las que pudieran facilitarles los Rosenberg, o las que les hayan procurado el espía Klaus Fuchs o el físico Pontecorvo, que se ha pasado a su banda.

"The Hydrogen Bomb" —obra de dos escritores poco conocientes: Clay Blair, y James Shepley—, revela, entre otros, uno de los últimos secretos de la defensa nacional americana: el mecanismo de la bomba H. Verdad es que los rusos tienen ya su bomba H, pero ésta no funciona, seguramente, según el mismo principio que la bomba americana, y el gobierno soviético habría pagado millones por cualquier indicación concreta sobre el procedimiento empleado en el artilugio termonuclear de los Estados Unidos. Esta preciosa indicación se le da gratuitamente en el libro de Shepley y Blair. Sin duda no puede captarla más que un especialista y de ningún modo un lector corriente; pero los rusos no carecen de especialistas que se encargarán de desmenuzar este libro desde la cruz hasta la fecha.

La cosa es así. En su página 119 se consigna una curiosa historia. En enero de 1951, el físico Teller, creador de la bomba H, sostuvo una detenida conversación con el matemático geómetra Stanley Ullam. Y fue despues de esta conversación cuando vino a la mente de Teller la idea que había de hacer posible la fabricación de la bomba de hidrógeno transportable. Este detalle parece insignificante, y puede ser que se lo haya parecido a los autores. Pero un físico "a la page" ha de acordarse de que, días más tarde, Stanley publicaba un importante trabajo científico. Y la relación entre el trabajo de Stanley y la idea genial de Teller proyecta, para cualquier especialista medianamente inteligente, una luz deslumbradora sobre el mecanismo de la bomba H, norteamericana.

En efecto, uno de los secretos de esta bomba es la disposición en el espacio de sus diversas partes. Se comprende, pues, que los trabajos de un especialista en geometría como Stanley Ulam, hayan podido sugerir su idea a Teller. Quizás —no lo sabemos—, los servicios de seguridad norteamericanos no habían establecido esta relación, pero presumimos que los servicios de espionaje rusos no han tardado mucho en advertirla. Y esa relación les habrá permitido deducir algunas conclusiones sobre la disposición de la bomba americana, que no les hubiera sido posible obtener de otro modo, a no ser por una improbable infidelidad de algún técnico de alta categoría. En cuanto a los trabajos de Stanley Ulam, no tienen nada de secreto y se citan, entre otras obras, con minuciosidad, en una publicada recientemente en Francia por el editor Dunod.

Pero no es esto todo. Cuatro páginas antes se encuentran datos sobre las masas críticas, que permiten saber cómo se hacen el obús disparado por el cañón atómico gigante y la granada atómica, en preparación en los Estados Unidos. Ahora bien, el mecanismo del obús y de la granada atómica están contenidos en la lista ultrasecreta de la Comisión de la energía atómica, y los esposos Rosenberg han sido enviados a la silla eléctrica porque se les acusaba de haber comunicado a los rusos informes análogos a éstos de que ahora hablamos.

Contrastando las indicaciones dadas por Shepley y Blair, con los artículos que se publicaron en 1950 y 1951, sobre la utilización de las llamadas cargas huecas (especialmente en la revista italiana "Nuevo Cimento"), es posible averiguar de una manera precisa el funcionamiento del obús y de la granada atómicos.

Facilita todavía el libro informes sobre el primer ensayo de bomba atómica combinada —fisión-fusión—, efectuado en el Pacífico, en mayo de 1951, y contiene, en la mencionada página 119, una frase alusiva a las bombas de bicarbonato que suministra un índice importante sobre la naturaleza de los compuestos químicos utilizados en la bomba H.

En una nota de la página 101 revela que el profesor Nordheim trabajó durante un año en los estudios de la bomba H, detalle aparentemente sin interés, pero de suma significación para los especialistas soviéticos, que conocen los trabajos de Nordheim, y pueden deducir de ahí gran número de indicios sobre la manera de hacer estallar la bomba H, por medios diferentes que una bomba tipo A.

Cita también "The Hydrogen Bomb", los nombres de varios sabios de quienes se ignoraba hasta ahora que hubiesen colaborado a la creación de la famosa bomba. De modo que al saber actualmente que Christie Bretsler, Griggs, Marshall Roesnblueth, y otros, participaron en la construcción de los aparatos termonucleares, los rusos disponen de unas indicaciones por las cuales pueden deducir el camino que se siguió en las investigaciones norteamericanas. Les basta con estudiar a fondo los trabajos de los referidos especialistas.

Shepley y Blair hacen saber, además, a los soviéticos, cómo fue registrada por los americanos su primera explosión A (gracias a las placas para el estudio de los rayos cósmicos transportadas por un aparato de bombardeo B 29). Y al lado de ésta acumulan otras indiscreciones considerables. Refieren, por ejemplo, como fotografiaron los agentes americanos, sobre un aeródromo próximo a Moscú, los nuevos aparatos de bombardeo rusos T 39. Con lo cual los soviéticos no dejarán de tomar las medidas adecuadas en el aeródromo en cuestión, para evitar hechos parecidos.

Otra parte de esta obra ha de ser leída también con avidez por los servicios de información comunistas. Concierne ella no ya a las indicaciones técnicas, sino al elemento humano. Este aspecto del libro es, sin exageración, tan interesante como el otro. Porque las informaciones técnicas pueden deducirse en parte; pero sólo una larga frecuentación de los medios científicos puede dar a conocer tal o cual trabajo encomendado a éste o al otro físico, tal manía de uno, tal particularidad del carácter de otro, estas o aquellas incompatibilidades entre algunos de ellos, etc. Por ejemplo: los servicios secretos norteamericanos decidieron hace poco a un sabio húngaro a "dejarse raptar" de Budapest porque le prometieron todas las facilidades para dedicarse a experiencias de espiritismo en los Estados Unidos, a las que es aficionadísimo y que en aquella democracia popular no podía llevar a cabo libremente.

PANORAMA

NUEVAS TECNICAS

"Rocky Staples, Agregado de Prensa a la Embajada de los Estados Unidos, de quien puede decirse que ha avanzado con botas de siete leguas en el camino de la amistad de todos los periodistas de esta urbe, invitó, hace algunos días, a un grupo de gente de prensa a la Biblioteca Poinsett, donde se proyectó una película tomada en una entrevista concedida por el Presidente Eisenhower a varias docenas de "journalists" de su patria.

El Presidente norteamericano recibe a los periodistas una ochenta veces en el año. Alguien se pregunta de tanto, en tal ocasiones. Los reporteros pueden parafrasear lo que el Presidente diga, es decir, estampar los conceptos presidenciales con las propias palabras del redactor, pero necesita de una autorización especial para citar directamente, entre comillas, expresiones del Presidente.

Este sistema oponía un inconveniente a la creciente demanda de emisoras de televisión y de noticiarios cinematográficos, porque, si bien puede parafrasearse un concepto en la palabra escrita, es imposible hacerlo con el sonido, con la imagen parlante frente a las cámaras.

Ahora bien, la película que fue proyectada ante gente periodista de Santiago, por amabilidad de "Rocky" Staples, es la comprobación de que esa dificultad ha sido superada, que se encontró un arreglo, una nueva técnica. Lo que se hace ahora en la Casa Blanca es que el Presidente Eisenhower responde, según su costumbre, a todas las preguntas que se le hagan; lo hace sin rodeos, con entera franqueza y sin preparar las frases. Las cámaras filman la imagen y el sonido, y luego la cinta es televisada a todo el país. El texto de la conferencia es entregado íntegro a cada periodista, pero la cinta cinematográfica y la de televisión son revisadas antes de ser transmitidas al público. A veces, se suprimen algunas partes, de las que los periodistas también pueden dar cuenta, pero "sin cita directa". Por ejemplo, en la cinta que se exhibió en la Biblioteca Poinsett, y que fue televisada en los Estados Unidos, el Secretario de Prensa de la Casa Blanca redujo la cinta, de 33 a 28 minutos.

En resumen, ahora, el público estadounidense podrá ver y oír a su Presidente con una frecuencia aproximada de una vez a la semana. Se inaugura así, una técnica nueva, que ha de traer grandes beneficios para las buenas relaciones entre gobernantes y gobernados, no sólo en USA, sino en todos los países donde se vaya extendiendo el sistema, cuando ello sea necesario, de acuerdo con las posibilidades de la televisión en cada país.

LA PREGUNTA

En materia de crímenes y de investigación policial, como sucede con todo, existe un natural equilibrio. Por eso no debemos aceptar que exista el detective perfecto, porque en cuanto exista, ¿verdad que de inmediato, también ocurrirá el primer crimen perfecto?

La lección de Schiller

Ayer, nueve de mayo, cumplió ciento cincuenta años en la gloria, el poeta alemán Federico Schiller. Le cupo nacer a mediados del siglo dieciocho, época en que aún su patria yacía desmenuzada como consecuencia de las desastrosas guerras libradas en el siglo anterior. No era, en verdad, una época feliz aquella en que los poetas tenían que empezar por crear, incluso, el idioma. Todo estaba aún por hacerse en la Alemania de aquel entonces para desarrollar este enorme esfuerzo sólo contaba con los poderes del espíritu, el "Geist", como dicen ellos.

No es de extrañar, por eso, que los poetas se sintieran, en cierto modo, como desterrados y que proyectaran su imaginación sobre un pasado remoto, el fecundo medioevo de los trovadores, los maestros cantores de la leyenda germánica. En Schiller dominó esta preocupación. De ahí que sus dramas, por lo general, se sitúan en escenarios históricos medievales o distantes. Ha dicho alguien, al referirse a esta época, que la realidad era tan fea que el hombre debía sumirse, forzosamente, en el pensamiento puro. Política y económicamente, Alemania todavía no existía. Por dicha razón, sus más grandes hombres, en ese tiempo, eran, por necesario designio de la historia, grandes europeos.

Pertenece, Schiller, a la generación que aparece inmediatamente después del "Sturm und Drang", la primera explosión romántica, en la que Goethe, su mejor amigo de más tarde, puso toda su energía juvenil. Es la generación que alcanza su madurez en los años de la Revolución, cuando la repercusión de la batalla de Valmy, ganada por los franceses en contra de los monárquicos, hizo meditar una famosa frase a Emma[illegible] Kant. Había comenzado una nueva era para el mundo.

Es curioso observar que en los momentos que Francia da un vuelco tan formidable a la historia, no cuenta con un solo hombre de la gigantesca talla espiritual de un Goethe o de un Schiller. La historia, al parecer, se está repitiendo, porque Rusia, el país que podría estar desempeñando un papel análogo al de la Francia revolucionaria, también está huérfana de grandes hombres.

Fue la Alemania romántica, sumida en reflexiones y enseñanzas del pasado, la que supo trasmitir a la posteridad el verdadero lenguaje de la cultura, y un indestructible sentimiento de libertad y grandeza humanas. ¿Estamos, nosotros los del occidente democrático, capaces de reflexionar en lección ahora más que nunca necesaria?

Schiller muere en 1805, el mismo año en que Napoleón se encarama al trono de San Luis y desencadena el terror en Europa y en el mundo. Su legado no fue, sin embargo, desaprovechado. Sus dramas habían operado directamente en el corazón de la juventud de su patria, despertando a la nación entera de la inercia que hasta entonces había dominado. El año 1813, fecha de la batalla de Leipzig, y de la muerte del llamado Tirteo alemán, Teodoro von Körner, recoge la herencia espiritual dejada por Schiller.

Ciento cincuenta años más tarde, la Alemania liberal se une de nuevo, otra vez, a la sombra de uno de sus más grandes poetas. Es de anhelar que la lección de Schiller, su probado amor por la libertad y la cultura, continúe permanentemente en el corazón de los alemanes libres. De esta vigencia, Europa y el mundo esperan la exacta contribución que le corresponde dar a una de las más grandes naciones del planeta.

SIR ARTHUR

Cartas al Director

("Quisiera tener un diario escrito por el público".—Ibsen)

"Carritos" del Blanqueado

Señor Director: Me permito molestar su atención para referirme al problema derivado de los carritos del Blanqueado, F. C. Oeste.

En breve historia le informaré que estos carritos tienen una larga y servicial vida a favor del público, pero he aquí el problema que ha creado la evolución de este Gran Santiago.

El carrito fue establecido para atender a una cuarta parte de público a la que hoy sirve, por cuanto no había grandes centros de obreros como los que hoy existen, como ser, la Población Polígono y Anexo, con 15.000 habitantes; la Población Simón Bolívar, primer, segundo y tercer sectores, con 18.000 habitantes; la Población Sargento Candelaria, con 2.000 habitantes, y algunas manzanas más loteadas y pobladas, que son algunos miles más de habitantes. Todas las poblaciones mencionadas son de Quinta Normal. Ahora tenemos las poblaciones que están en el límite de Quinta Normal y que pertenecen a la Comuna de Barrancas. Primero, la vieja y olvidada Población Lautaro, con 15.000 habitantes; la Anexa Lautaro, con 5.000 habitantes; la Población Blanqueado, con 3.000 habitantes y, por último, la Población Jardín Lo Prado, que a fines del presente año tendrá 15.000 habitantes, y en definitiva, 25.000.

Señor Director, le he mencionado lugares y cifras, por cuanto la idea es en grande si se quiere. La evolución exige de inmediato la total transformación del Ferrocarril Oeste, en cuanto a material rodante y sistema, por cuanto hace su servicio con doce reducidos carritos que son tablas de salvación en materia de locomoción para todos los miles de habitantes ya mencionados. El Ferrocarril Oeste cubre una extensión de 3 1/2 kilómetros desde San Pablo y Matucana, hasta San Pablo con Las Rejas (Blanqueado). La transformación deseada y que el progreso exige, es la siguiente:

1.— Mantener la autonomía de la Empresa.

2.— Cambio total del material rodante, por 30 buses, que tendría que adquirir la Empresa Santiago-Oeste.

3.— Extensión del recorrido en los dos extremos hasta Jardín Lo Prado, y hasta San Pablo con Amunátegui.

4.— Tarifas un 20% menos que tarifa de buses de la Empresa Transportes Colectivos, que sirven a Barrancas hoy, en forma exclusiva.

5.— Cese del contrato y levantamiento de líneas y pertenencias del Ferrocarril eléctrico Santiago-Oeste.

6.— Plan inmediato de la Municipalidad de Quinta Normal de hacer de San Pablo la avenida principal, y efectuar pavimentación de doble franja, o sea, 12 metros de ancho en total.

7.— Considerar que todo lo expuesto se hace desde ya una necesidad apremiante por todas las circunstancias existentes y venideras, que son las siguientes: 1.— Próximo mes, gran movimiento en construcción y explotación del mineral La Africana, en Pudahuel; transporte total por San Pablo. 2.— Próximo loteo, en julio, de la "Chacra Anita", extenso predio en que podrán vivir alrededor de 8.000 habitantes. Transportes de los futuros habitantes totalmente por San Pablo. Futuro aeródromo de Pudahuel, para los transportes internacionales. Y, por último, próxima conexión con camino a Valparaíso, a la entrega del túnel en construcción de Lo Prado.

Señor Director, todas estas razones hacen pensar en el ensanche de San Pablo y el cambio del carrito por modernos buses, es de suma necesidad.

Atte., **Jorge Lillo Quezada**, Población Lautaro.

Deficiencias de la Locomoción en Ñuñoa

Señor Director: Como vecino de Ñuñoa me dirijo a Ud., a fin de que se sirva insertar en su diario la protesta que día a día se produce en el paradero de los troles 4 en Mapocho. Ocurre que por cada tres trenes Bilbao o El Golf, que llegan al paradero, viene uno de la línea Irarrázaval y a cada momento la cola llega hasta el punto. La gente ve llegar esos trales vacíos de otras líneas. He visto salir hasta tres trenes vacíos con escasísimos pasajeros y al llegar a Plaza de Armas hay otros de la misma línea esperando llenarse, en cambio han transcurrido veinticinco minutos sin un trole Irarrázaval. Pero la falta de criterio llega al límite cuando después de esperar tanto tiempo y de llenarse completamente el trole en el paradero, se van por Estado y Alameda completamente congestionadas de tránsito, en vez de hacerlo por el Parque. El señor Director de Transporte podría dar una vuelta especialmente después de las 12 de la mañana y de las 6 de la tarde, para que vea la forma desastrosa en que se distribuyen las máquinas.

Saluda atentamente a Ud., **Oscar Pinto C.**, Ñuñoa. Santiago. Carnet 53864. Viña del Mar.

Conocido esto por un agente americano, le sirvió para conquistar un valioso colaborador a muy poca costa.

El libro de Clay Blair y de James Shepley abunda en detalles y noticias de este género, que la brigada soviética encargada de organizar las desapariciones no dejará de tener en cuenta y de clasificar en sus ficheros.

Los debates que precedieron a la decisión de fabricar la superbomba, han producido mucho descontento y amargura a una fracción importante de los físicos y hombres de ciencia norteamericanos, que más o menos directamente intervinieron en esas deliberaciones. Jamás los círculos científicos de un país han estado tan divididos como lo están actualmente en Norteamérica. Pues bien... Todas esas disensiones, todos esos desacuerdos, todas esas querellas, son expuestas en la obra de que venimos tratando con gran lujo de detalles, como si sus autores no se hiciesen cargo del partido y del provecho que una potencia extranjera y rival tan avisada como es la URSS, puede obtener de esas interioridades sacadas a la publicidad harto a la ligera.

Cuando se reflexiona sobre la futilidad de los reproches y acusaciones dirigidos por el tristemente célebre Mac Carthy a la mayor parte de sus víctimas, o se considera p[illegible] núsculas huellas informativas, dejadas transparentar al extranjero, son inculpados de espionaje algunos ciudadanos, se muestra uno admirado de que en un libro destinado al público y puesto libremente a la venta se puedan decir tales cosas. Sin advertirlo —hay que suponerles una perfecta inocencia—, Shepley y Blair han suministrado a Panjouchkine el gran jefe del espionaje soviético, y a sus adláteres, la mejor lectura que podían imaginar, proporcionándoles en "The Hydrogen Bomb", por módico precio, indicios, orientaciones y de[illegible] por cuya adquisición no habrían vacilado en hacer copiosos desembolsos económicos.

Se trata de una imprudencia por desconocimiento del alcance de las revelaciones que se hacen en el libro, que puede tener deplorables resultados.

(París, mayo de 1955. Exclusivo para LA NACION).

R. R.

Acontece...

POR YOLANDA ROSS

SEWELL.— Mayo de 1955.

EN MEDIO de la Cordillera de los Andes hay un Valparaíso suspendido. Esta es la impresión que causa Sewell al viajero que por primera vez asciende, de noche, los 2.134 metros de altura, para llegar a sentir las palpitaciones del corazón del cobre.

Millares de luces rojizas suben por la montaña en este Valparaíso que se eleva sobre un mar de profundas quebradas. En este puerto ausente de oleajes y playas, se produce el caso "increíble pero cierto", de una ciudadela ultra moderna con todas las comodidades que requiere el siglo y sin las desventajas que el mismo modernismo acarrea...

— O —

AQUI se tomó una medida que eliminó para siempre la posibilidad de choques y atropellos. Este mal jamás llegará a Sewell: no existen automóviles. Y las ventajas de esto siguen cundiendo. No hay dificultades de tránsito, ni de locomoción, ni semáforos, ni bocinas. No existen apresuramientos para atravesar calzadas, ni se le puede llamar la atención a nadie de no hacerlo en el lugar debido, porque no hay esquinas...

Sewell es la ciudad más "empingorotada" de Chile, y el centro más importante del Mineral de El Teniente. Es el lugar en donde la Braden Copper Company se agarra a la montaña por incontables escalas que suben y bajan en todas direcciones...

Y esta conformación poco natural en un centro poblado por once mil almas, es, posiblemente, lo que ha producido el milagro del perfecto equilibrio en que viven sus habitantes.

— O —

CAMINAR en forma ascendente o descendente por las escalas de Sewell es realizar un ejercicio completo. Ejercicio del cual nadie se libra y que deja sus huellas por un buen tiempo en las pantorrillas afectadas de los visitantes. Es el toque de aviso de que el ejercicio está haciendo circular la sangre y purificando los pulmones. La pureza cortante del ambiente que allí se respira tienta a pensar que en Sewell no existen las enfermedades, pero están para atestiguar lo contrario los once médicos que atienden el hospital modelo...

— O —

CON enfermedad o sin ella, los médicos son en una ciudad uno de los valores humanos más altamente cotizados. Sewell cumple también con esta pleitesía, y ellos, aparte de su labor profesional, han formado con sus esposas una animada vida social sewellina.

Difícil es conocer en Sewell, un barrio de otro. Uniformados por sus murallas verdes y techos rojos, la ciudad del cobre presenta a todos los visitantes un rostro similar. Sólo a los dos o tres días de residencia ya se puede apreciar cierta diferencia entre el sector comercial, los departamentos de empleados y los rascacielos de obreros. Es en el corazón mismo de la ciudad en donde se instaló un barrio residencial de médicos.

Este lugar, que por la construcción de sus edificios no se diferencia de los otros, es cálidamente ambientado en el interior de sus casas. Como nota curiosa en medio de las residencias de médicos y frente al departamento número 22, que pertenece al Dr. Quesney, Jimmy Aldridge y su esposa Violeta Domínguez, han sentado sus reales y han pasado así a la hermandad de los facultativos. Jimmy es Jefe de la planta de Acido, apasionado cultor de la fotografía y la pesca. Este último deporte lo ha llevado a edificarse una casa en Llifen, en el Lago Ranco, a donde suele ir en busca de salmones. Violeta su esposa, también es aficionada a los deportes, pero confiesa que el que practica más asiduamente y con mejores resultados es el de la amistad. Y en esto se ve que lleva un record bien merecido. Aparte de esto marca preferencias por el bridge su juego dilecto...

— O —

EN SEWELL casi todos son fotógrafos, y el que puede dictar cátedra en esto es R. E. Jigins, el superintendente de la Planta Concentradora, conocida como El Molino, y padre tutelar de la Planta Chancadora, de la Planta de Flotación, de la Planta de Retratamiento, de las Plantas de Filtros, de Acido Sulfúrico del Andarivel, de la Planta de Cal en Rancagua, del canal de relaves (su obra predilecta) y del tranque de Cauquenes. Además de todos estos cargos, Mr. Jigins es golfista, jugador de bridge, gran "causer", abuelo de cuatro nietos, quienes son los únicos que tienen entrada libre a la oficina del jefe y a "sus pensamientos" en horas de trabajo. Sacar la cuenta de todo lo que hace Mr. Jigins es toparse con otro de los "increíbles pero cierto", que se producen en Sewell.

— O —

SI EVA perdió su Paraíso, son sus descendientes del mismo sexo que viven en Sewell las que lo encontraron. Y este es el tercer caso de Ripley, del lugar. Sólo con una llamada telefónica la dueña de casa tiene en su propia residencia todo lo que ha menester para el hogar, casi siempre poblado de hijos. En unos segundos en su puerta tienen la carne, las legumbres y... hasta el aceite y el azúcar que en Sewell jamás han faltado, ¿no es esto el Edén?...

Y. R.

TE CANASTA EN EL CRILLON. —Un selecto grupo de damas, esposas de médicos veterinarios recibió ayer felicitaciones por la forma en que organizaron el té-canasta que se realizó ayer en el Hotel Crillón, a beneficio de la obra del centro cooperador de la Escuela de Medicina Veterinaria. Entre las damas asistentes distribuidas en mesas que abarcaban dos de los salones del hotel se encontraban las siguientes: María de Oyarzún, Carmen de Radrigán, señora de Montero, Adriana de Campos, Olga Matus de Campos, Inés de Ponce, Silvia de Cahúm, Olivia de Herrera, Irma Pérez Cotapos, Dora Aguila Jaque, Emma de Ugarte, Ilse de Zagredo, Laura de Galdames, Zulema de Saúl, Ester de Avaria, Iris de Sepúlveda, Inés de Munizaga, Pilar de Núñez, señora de Lee, Inés de Urcullo, y muchas otras.

ASAMBLEA DE CRUZ ROJA. — Se está citando a las Asociaciones de Santiago y de la provincia, a la Asamblea General del Comité de Enfermeras que se realizará el jueves en el Teatro Central, a las 10.30 horas, con motivo de celebrarse el Día de la Enfermera.

En esta asamblea harán la promesa de incorporación las nuevas socias, y se distribuirán los diplomas de supervisoras del Curso de Enfermería en el Hogar, como asimismo los certificados a las personas que hicieron el Curso Popular de Enfermería en el Hogar, a las cuales se las invita especialmente a recibir dichos certificados.

La asistencia a dicha asamblea debe ser con uniforme de salida, y con medallas.

Para el almuerzo de camaradería que se efectuará también el jueves, a las 13 horas en el Goyescas, se pide a las socias de la Cruz Roja se inscriban en sus diferentes Asociaciones.

FELPA TERCIOPELO
PARA CORTINAJES TAPICES, VESTIDOS TAPADOS Y ADORNOS
DEPOSITO CENTRAL DE FABRICA HUERFANOS 638
FONO 392114
LIQUIDAMOS SALDOS DE FELPAS

LUNARES, VERRUGAS, MANCHAS
Elimínanse sin operación, sin dolor
CONSULTORIO MEDICO
MONEDA 973 — OF. 531

ANIVERSARIO NACIONAL DEL PARAGUAY. — La colectividad residente de este país hermano así como el Instituto Chileno-Paraguayo de Cultura, han preparado diversos actos en homenaje al 144.o aniversario de la Independencia de la República del Paraguay, los que, indudablemente, alcanzarán gran éxito toda vez que esta nación es tan querida entre nosotros.

Entre los diversos actos programados figura, en primer lugar, una velada que se llevará a cabo en el Salón de Honor de la Universidad de Chile, el día 13 del presente, a las 18.45 horas, y en la cual usarán de la palabra el Excmo. señor Embajador de Paraguay, en Chile, coronel Esteban López Martínez; el presidente del Instituto Chileno-Paraguayo de Cultura, señor Sócrates Aguirre, y el secretario de este organismo, señor Francisco Javier Díaz Salazar, quien disertará sobre temas históricos de Paraguay. Se ejecutarán, también interesantes números musicales y folklóricos.

Ese mismo día, a las 22.30 horas, tendrá lugar por la radio emisora "Del Pacífico", una audición radial del señor Alfonso Desmaría, director del mencionado Instituto.

El día 14, a las 10 horas, la colonia paraguaya depositará una ofrenda floral en el monumento a nuestro héroe nacional, don Bernardo O'Higgins; a las 11.30 horas habrá un acto cultural en la Escuela que lleva el nombre de esa hermana República, en calle Lillo 415.

Las festividades finalizarán con un almuerzo de confraternidad chileno-paraguayo que se llevará a cabo en el Club de la Fuerza Aérea de Chile, ese mismo día, a las 13 horas.

COMIDA. — El diputado señor Sergio Ojede, y señora Elsa Valdés de Ojeda ofrecieron en su residencia una comida a un grupo de sus relaciones sociales. Fueron invitadas las siguientes personas: Adolfo Guerrero Good, señora Marta Rozas de Guerrero, Luis Fernández Fernández, señora Josefina Fernández de Fernández, Luis Varas Gómez, señora Loreto Rivera de Varas; diputado señor Sergio Bustamante del Campo; señora Gloria Turri de Bustamante, Enrique Vergara Robles, señora Olga Villalobos de Vergara, Enrique Montti Forni, señora Elena Rojas de Montti, Fernando Osva Coo, señora Graciela Carvallo de Osse, Osvaldo Valdés Morandé, señora Elena Marín de Valdés, Enrique Turri, señora Yolanda Concha de Turri, señora Olga Pizarro de Astorquiza, Oscar Goich, señora Sarita Soto de Goich, Ernesto Meza, señora Berta Serrano de Meza, Hugo Infante Troncoso, señora Marilúz Astorquiza de Infante, Jorge Guerrero Silva, señora Blanca Serrano de Guerrero, Isabel Gaete de Ossandón, Hernán O'Ryan Martínez, Laura Contreras de Duhart, Galo Ojeda, señora Lucía Gutiérrez de Ojeda, Oscar Valdés Contreras, Emma Valdés de Cañas, Inés Bianchi de Lira, Hernán Cañas Valdés.

VIAJEROS. — A Viña del Mar, la señora Ana García Huidobro de Díaz León.

—De Viña del Mar, han regresado, don Marcos Maturana Yávar, señora Matilde Icaza Silva de Maturana y sus hijos María Matilde, Jimena y Marcos Maturana Icaza.

—De Arica, por vía aérea, la señorita María Olga Pinto Reyes.

AL EXTRANJERO. — A Estados Unidos, el señor Jorge Becker y señora Rebeca Opazo de Becker.

PEDRO D'ANDURAIN Y JASCHA HEIFETZ

Jascha Heifetz dio espaldarazo al violinista Pedro D'Anduraín

Simpático gesto del famoso virtuoso para un músico nacido y formado entre nosotros.

En la tarde de ayer, inusitadamente el célebre violinista Jascha Heifetz manifestó a su representante personal, don Ernesto de Quezada, presidente de la Sociedad de Conciertos Daniel, el deseo de escuchar al violinista chileno Pedro d'Anduraín, en sus departamentos del Hotel Carrera. No fue fácil ubicar al "colega" nacional, y le cupo a LA NACION intervenir hasta obtener el encuentro. Por ello mismo, nos tocó presenciar, emocionados, el desarrollo de la entrevista, la que, según expresos deseos del famoso artista, no podría extenderse más allá de 10 minutos.

Los que hemos seguido de cerca la carrera de Pedro d'Anduraín comprendimos al instante de que se trataba de un hecho excepcional; pero, más que esto, de una situación verdaderamente comprometedora para el joven chileno. Aun cuando D'Anduraín ha obtenido las críticas más encomiásticas en USA y en Europa, fuera del reconocimiento tácito de los chilenos que lo consideran un émulo de Claudio Arrau, en el violín, resultaba muy distinto tocar en privado para quien está considerado como el más grande de los intérpretes instrumentales de todos los tiempos.

Cuando nuestro músico entró al living de Heifetz, se notaba demudado, y así lo comprendió el propio Heifet, cuando le dijo: "Si está usted nervioso, no se preocupe, porque ésta es la ocasión mejor para estarlo". Tras algunas preguntas de orden personal, se entró en el terreno de sus estudios, explicando D'Anduraín que había sido formada en Chile por el profesor Luis Mutschler, que luego le había guiado el compositor y musicólogo Pablo Garrido, dirigiéndose más tarde a Nueva York, donde trabajó con Iván Galamián, considerado el más notable pedagogo del violín de nuestros tiempos.

Luego Heifetz, interesado vivamente en el caso, le consultó si desearía tocarle algo. Pasando a la sala de música de Eugene Istomin, célebre pianista norteamericano que se encuentra de paso en ésta, le solicitó que tocara algunas escalas, en diversos tipos, para luego pedirle que ejecutara alguna obra de Bach. Pedro d'Anduraín, ya más familiarizado con su improvisado e ilustre "examinador", atacó con los acordes polifónicos de la difícil "Chacona" de la Partita en Ré, para violín solo sin acompañamiento. Después de escucharle diez o doce variaciones de la obra de Bach, Heifetz pidió algo del Concierto de Mendelssohn (tercer movimiento), para lo cual le acompañó el pianista chileno Carlos Oxley, quien se encontraba entre los circunstantes. En seguida, y tras de hacerle algunas interesantísimas indicaciones, quiso escucharle en Beethoven, para lo cual Eugene Istomin se ofreció a acompañarle la Sonata Primavera para violín y piano.

Interesante era observar a Heifetz siguiendo atentamente el desarrollo de las ejecuciones, y dando muestras de manifiesto agrado, le solicitó a D'Anduraín que tocara el tercer movimiento de la Sonata en La, de César Frank, porque, según dijo "es el que mejor puede demostrar la capacidad de un violinista de auténtica penetración musical". Al término de ella, Heifetz felicitó al pianista Carlos Oxley y a Pedro d'Anduraín le dijo, dirigiéndose a los escasos concurrente (entre ellos el propio acompañante en piano suyo, Brooks Smith), y con visible satisfacción: "Ha sido muy grato para mí escuchar a tan talentoso violinista. Tengo entera fe en su porvenir artístico". Le pidió su dirección y, sin que nadie se lo solicitara dijo: "No quiero prometerle nada, pero déjeme llegar a mi hogar de Nueva York y manténgase en contacto conmigo, que algo vamos a hacer".

Para nosotros que, como hemos dicho, conocemos la carrera de este joven músico chileno, ha sido una experiencia inolvidable, y sobre todo motivo de profunda satisfacción el poder transcribir en esta breve información periodística la trascendencia que para el arte chileno significa un gesto tan hermoso del primer violinista del mundo.

Jascha Heifetz parte en la tarde de hoy, por avión, a Buenos Aires, para seguir a Uruguay y Brasil. — P. G.

MATRIMONIO. — El 7 del presente se efectuó privadamente el matrimonio de la señorita Gabriela Carrasco Reyes con el señor Mario Torres Labraña.

ALMUERZO DE CHILENOS EN BUENOS AIRES. — Es una costumbre ya tradicional que los miembros de la Colonia Chilena residente en Buenos Aires se reúnan mensualmente en un almuerzo de camaradería. Estas manifestaciones, que se suspenden durante los meses de verano, fueron reanudadas en abril pasado con un gran almuerzo, durante el que, en simpática ceremonia, fueron presentadas las "Caras Nuevas de 1955". Con este acto simbólico, los compatriotas recién llegados a la capital bonaerense, quedan "oficialmente" incorporados a la Colonia. La reunión de abril pasado, que se efectuó en los hermosos comedores del Yacht Club Argentino, fué organizada por el Cónsul General, don Oscar Palacios H., a quien puede verse en la Mesa de Honor, junto al Embajador de Chile, Excmo. señor Conrado Ríos Gallardo.

MEJOR LA SALUD DE LA MADRE POLITICA DE S. EXCELENCIA. — Está experimentando mejoría la salud de la señora Margarita Velasco de Leteller, madre política del Primer Mandatario. La señora Velasco de Leteller se encuentra desde hace algunos días sometida a tratamiento en la Clínica Santa María hasta donde han llegado numerosas personas de diversos círculos a informarse de su estado.

DIPLOMATICAS. — El Encargado de Negocios a. i. de la República Dominicana, y la señora de Baehr ofrecerán una recepción en la sede de la Embajada el lunes 16, de 19 a 21 horas. Dicha recepción se realizará con motivo del 25.o aniversario de la Era de Trujillo.

MR. COUGNEC ES FESTEJADO HOY. — A las 19 horas de hoy se llevará a efecto en el Salón Dorado del Club de la Unión, el cóctel que el director-gerente de la Corporación de Radio de Chile, S. A. Mr. Fred A. Moore, ofrece en honor del Director del Departamento de Operaciones de Compañías Asociadas de Radio Corporation of America, Mr. John P. Cougnec, con motivo de su visita a nuestro país. Han sido invitados a este acto más de doscientos altos personeros de la banca, la industria, el comercio, la radio y la prensa nacionales.

COMIDA. — Mañana, a las 21.30 horas tendrá lugar en los salones del Círculo Español, la comida que ofrece un grupo de sus amistades en honor del señor don Fernando Fuenzo Laneri, con motivo de haber sido elegido profesor titular de la Escuela de Derecho de la Universidad de Chile.

Las adhesiones se reciben en el mismo Club, y pueden solicitarse personalmente, o al teléfono 82908.

DEL EXTRANJERO. — El próximo mes se embarcan en Barcelona de regreso a Chile la señora Leticia Repetto de Beltrán y su hijo Gonzalo.

—De Río de Janeiro, los señores Sergio Pinto Anzieta y Sergio Aranedo Guevara.

—De los Estados Unidos, el señor Eugenio Videla Vial.

Funerales de don Alejandro Bertrand se efectuaron ayer.

Después de una misa en la capilla del ex Seminario Pontificio, ahora Parroquia de Los Angeles Custodios, fueron sepultados en la mañana de ayer en el Cementerio General los restos del ex Encargado de Negocios de Sudáfrica, señor Alejandro Bertrand Vergara.

El señor Bertrand Vergara había llegado recientemente al país para ocupar un alto cargo en el Ministerio de Relaciones. Era casado con la señora Trinidad Bunster Balmaceda, su compañera inseparable y gran cooperadora en su labor diplomática desarrollada brillantemente en diversos países.

Numerosos amigos del señor Bertrand testimoniaron ayer con su presencia en el templo, y luego en el Cementerio el afecto y admiración a que se había hecho acreedor por sus relevantes condiciones de hombre recto y leal. En un conceptuoso y sentido discurso, y en representación de la Cancillería, despidió los restos el Director del Departamento Diplomático, señor Mario Rodríguez Altamirano. Entre los asistentes se encontraban presentes las siguientes personas:

Subsecretario de Relaciones Exteriores, señor Carlos Vasallo; senador Raúl Marín Balmaceda; los ex Cancilleres Germán Riesco y Germán Vergara Donoso; los ex Embajadores Mariano Fontecilla, Enrique Gallardo Nieto y Sergio Montt, Enrique Berstein, Manuel Trucco Gaete; el Director del Protocolo, Alvaro Droguett; el profesor Julio Escudero, Moisés Vargas, Luis Melo Lecaros, Ernesto Espinoza Montt, Fernando Zañartu Campino, Alberto Inzunza; Director de la Clave, señor De la Barra, Abel Valdés, José Mardones Biesig, Fernando Lorca, Hernán Beas Vicuña, Mariano Bustos, Galo Yrarrázaval Mac Clure.

RELOJES SUIZOS
ENTREGAMOS CON SOLO $500.-
SALDO FACILIDADES
en la Relojería GABOR
SABADO ABIERTO TODO EL DIA
ESTADO 91-5.° PISO OF. 501
AL LADO DE LA BOTICA PETRIZZIO FONO 69497

Gobierno pide autorización para otorgar la garantía fiscal a los compromisos de Empresa de FF. CC.

Sólo así se podrán cerrar compras por equipo y material

El problema de la falta de material rodante que afecta a la Empresa de los Ferrocarriles del Estado, podrá solucionarse, con positivos beneficios para la economía nacional, gracias a un proyecto de ley del Gobierno que llegó ayer, a la Cámara de Diputados.

Este proyecto autoriza al Presidente de la República para otorgar la garantía fiscal a los compromisos que contraiga dicha Empresa, para la adquisición de equipos y material destinados a la renovación e ampliación de sus servicios.

El Mensaje informa que esta garantía se acordó, respecto de una anterior operación de la Empresa de los Ferrocarriles del Estado, por 33 millones de dólares, la cual está vencida. Y agrega que la Empresa no ha podido convenir nuevas adquisiciones, para responder a las necesidades de la economía nacional, porque los vendedores ponen como condición la garantía del Estado, respecto de los créditos que están dispuestos a conceder.

REQUISITOS. — Para que pueda autorizarse la constitución de esa garantía —señala el proyecto—, los compromisos correspondientes deberán estar debidamente financiados por la Empresa de los Ferrocarriles del Estado, y, en todo caso, las obligaciones aludidas deberán cancelarse con fondos propios de ésta.

La garantía se otorgará para cada adquisición, previo informe favorable de la Comisión Especial de Honores, formada, para este solo efecto, por el Ministro de Economía, el Subsecretario de Hacienda, el Subsecretario de Transportes y el Director de la Empresa de los Ferrocarriles del Estado. En cada caso, esta Comisión se pronunciará teniendo a la vista un informe favorable del Consejo de Finanzas y Crédito Público, dependiente del Ministerio de Hacienda.

Finalmente, el proyecto indica que corresponderá al Presidente de la República la designación de la persona que, en nombre del Fisco, deberá subscribir los documentos correspondientes, incluso pagarés, letras de cambio y, en general, aquellos que sean necesarios para la debida ejecución del negocio.

PROYECTO DE CORREOS Y TELEGRAFOS TRATA COMISION DEL SENADO

Para las 15 horas de hoy, ha sido citada la Comisión de Gobierno Interior del Senado, con el objeto de continuar tratando, en particular, el proyecto que consulta fondos para la construcción de edificio y dotación de elementos destinados a Correos y Telégrafos, y fija la planta del personal de estos Servicios.

MODERNO EDIFICIO PARA SEIS MINISTERIOS SE CONSTRUIRA EN MONEDA ESQUINA TEATINOS

En la Cámara de Diputados se recibió ayer un Mensaje del Ejecutivo, por el cual se somete a la consideración del Congreso Nacional un proyecto de ley que autoriza al Presidente de la República para enajenar, en pública subasta, diversas propiedades fiscales ubicadas en Santiago, Valparaíso y Chillán.

Con el producto de esta venta —agrega el proyecto— se formará un fondo especial, destinado a la construcción de un moderno edificio, en la esquina de las calles Moneda y Teatinos, donde se instalarán los Ministerios de Justicia, Educación, Trabajo, Tierras y Colonización, Minas, Salud Pública y los Servicios de sus dependencias, que ahora funcionan en edificios inadecuados o que, por su vetustez, no se compadecen con el decoro e higiene requeridos para el mejor cumplimiento de su función.

Varios de estos edificios —añade el Mensaje— son arrendados a particulares. Los del Fisco, que se venderán, dado su antigüedad, son antieconómicos por las bajas rentas que producen.

DEFENSA CRUCISTA ENGROSO FILAS CON 100 NUEVAS SOCIAS

La semana pasada, más de 100 mujeres ingresaron a la Defensa Crucista, y prestaron juramento en solemne acto, en presencia de la presidenta de la entidad, señora María de la Cruz, quien hizo uso de la palabra para agradecer la decisión de las nuevas militantes.

SALARIO VITAL OBRERO FIGURA EN TABLA DE HOY DE LA CAMARA

Cuatro sesiones, tres especiales y una ordinaria, celebrará hoy la Cámara de Diputados. La primera, de 11.45 a 13 horas, estará destinada a tratar problemas de la Caja de Retiro y Previsión Social de los Ferrocarriles del Estado. La segunda, también especial, se desarrollará entre las 14.45 y las 16 horas, y en ella se discutirán los segundos informes del proyecto que establece un régimen de previsión, para los agentes de cabotaje, y del proyecto que autoriza al Banco del Estado de Chile para conceder préstamos a los pequeños industriales. La tercera sesión especial, ha sido citada de 19.45 a 21.30 horas, y en ella continuará el debate sobre las peticiones de las Compañías de Servicios Públicos, para alzar sus tarifas.

ORDINARIA. — En el Fácil Despacho de la sesión ordinaria de hoy de la Cámara, se votará en general el proyecto que establece el régimen de construcción de obras de agua potable, alcantarillado, pavimentación y alumbrado eléctrico a las poblaciones formadas con anterioridad al 31 de diciembre de 1950.

Entre los proyectos con urgencia, figuran: 1) el que fija el salario vital para obreros; 2) el que declara feriado los días 6 y 7 de junio próximo, en el departamento de Arica. 3) el que exceptúa al Servicio de Seguro Social de los remates de sus bienes que debe efectuar la Caja de Crédito Popular, en el cumplimiento de lo dispuesto en el artículo 32, del DFL 263.

La tabla de hoy de la Cámara consulta, además, los siguientes proyectos, en tercer trámite constitucional: a) autoriza la enajenación del predio que ocupa el Escuadrón de Remonta en la ciudad de San Bernardo, al Servicio de Seguro Social; b) concede recursos a la Municipalidad de Mostzal, para construir y habilitar su Casa Consistorial; c) autoriza a la Municipalidad de Ovalle para contratar un empréstito, d) proyecto de acuerdo que aprueba el Convenio entre el Gobierno de Chile y la Organización de Estados Americanos (OEA), sobre creación de Centros de Cooperación Técnica.

ANTECEDENTES SOBRE ARBITRAJE DEL BEAGLE CONOCIERON DIPUTADOS

Durante una sesión secreta, que se desarrolló entre las 18 y las 20.30 horas, la Comisión de Relaciones Exteriores de la Cámara conoció antecedentes sobre el acuerdo de arbitraje acerca de las islas del Canal Beagle.

Concurrieron el Subsecretario de Relaciones Exteriores, don Carlos Vasallo, y el Director del Departamento Diplomático de la Cancillería, don Mario Rodríguez.

Excusó su inasistencia, por enfermedad, el Ministro señor Koch.

EN EL SENADO. — Con el objeto de abordar este mismo asunto, la Comisión de Relaciones Exteriores del Senado ha sido citada para hoy.

MONAP INAUGURA EL 12 JORNADAS SINDICALES

El jueves de esta semana, a las 19.30 horas, el Movimiento Nacional del Pueblo (MONAP) inaugurará sus Jornadas Sindicales, durante cuyo desarrollo se tratarán temas relacionados con el movimiento obrero y sindical chileno, al margen de todo punto de vista partidista.

Temas de la primera sesión serán los siguientes: 1) Lucha contra la carestía de la vida: medidas que pueden adoptar los propios consumidores; 2) Fortalecimiento de la CUT.

Fábrica OPPICI Y DE DEO Ltda.
OFRECE
ESTUFAS A ASERRIN
PRODUCTOS OPPICI
LO MAS ECONOMICO EN CALEFACCION
Reembolsos a provincias.
VENTAS: PORTUGAL 700
FONO 397471 - CAS. 6063 - STGO.

GRAN SORTEO 1955
MADERAS GONZALEZ S. A.
"MAGOSA"

Lista de números premiados en el sorteo celebrado en "La Barraca San Diego", San Diego 2320, ante Notario y público asistentes, el sábado 7 de mayo, a las 16 horas:

	Nº
1.—Una casa en las Rocas de Santo Domingo, nuevo loteo El Bosque	22129
2.—Diez hectáreas de Pinos Insignis plantadas	68182
3.—Una radioelectrola PHILIPS	31938
4.—Un viaje para 2 personas, ida y vuelta, a El Callao (Lima), en vapores de la Pacific Steam Navigation Co.	41737
5.—Una cocina eléctrica SIAM de 4 platos y horno	92719
6.—Una instalación completa de Muebles de Cocina, de la Soc. Industrial y Com. Francisco Délano Ltda., valor $ 50.000.—	01889
7.—Un juego escritorio de la Mueblería Sur	63471
8.—Un viaje de ida y vuelta a Buenos Aires, vía "SCANDINAVIAN AIRLYNES SYSTEM", para dos personas	03281
9.—Un pick-up, tres velocidades, marca TRI-O-MATIC	84481
10.—Una cuchillería MADEMSA, con 120 piezas	76093
11.—Una cocina a gas de parafina, con tres platos y horno, de gabinete, marca FEDERAL	36054
12.—Una bicicleta CENTENARIO	49380
13.—Una juguera eléctrica "SINDELEN"	35502
14.—Una máquina de afeitar eléctrica	26138
15.—Un juego de lapicera y lápiz Parker 51	69551
16.—Un juego de cristalería YUNGAY	69155
17.—Un mil quinientos pesos	18477
18.—Un mil quinientos pesos	93039
19.—Un mil quinientos pesos	59869
20.—Un mil quinientos pesos	10012
21.—Un mil quinientos pesos	01305
22.—Un mil pesos	40505
23.—Un mil pesos	15844
24.—Un mil pesos	91460
25.—Un mil pesos	20414
26.—Un mil pesos	47700
27.—Un mil pesos	49921
28.—Un mil pesos	79456
29.—Un mil pesos	43291
30.—Un mil pesos	56017

LOS PREMIOS DEBERAN SER RETIRADOS EN UN PLAZO MAXIMO DE 60 DIAS, TRANSCURRIDO EL CUAL, SE PERDERA EL DERECHO CORRESPONDIENTE

Estado de obras que se ejecutan en Valparaíso conoció ayer el Ministro don Benjamín Videla

VALPARAISO.— Con enorme interés fue recibida ayer en la provincia la visita del Ministro de Obras Públicas, coronel señor Benjamín Videla Vergara, para imponerse en el terreno mismo del actual estado de las obras en construcción, de las nuevas obras proyectadas y de los diferentes problemas que afectan a esta zona.

Acompañaban al Ministro señor Videla Vergara, su padre, el senador por esta provincia, don Manuel Videla Ibáñez; el Director de Obras Portuarias, señor Raúl Martín; el jefe de la Dirección de Arquitectura, señor Osvaldo Buccicardi; el ingeniero de la Dirección de Planeamiento, señor Augusto Castro; el Director de Obras Sanitarias, señor Horacio Lira, y el ingeniero de la Dirección de Vialidad, señor Pedro Alvarez.

EN LA CALERA.— Su primera visita fue a la ciudad de La Calera, en donde fue esperado por el Gobernador señor Augusto Wagner, coronel en retiro; los Alcaldes de La Calera, La Cruz y Quillota, y otras autoridades. Se pudo comprobar que la ciudad de La Calera no cuenta con un plano topográfico, por lo que se ordenó su inmediata ejecución, porque en las épocas de las crecidas, en invierno, por las lluvias, y en el verano, por los deshielos, amenaza anualmente a estas poblaciones ribereñas.

Se trató de la expropiación de los terrenos aptos para construir una población, como también de otros asuntos que fueron propuestos por el senador Videla Ibáñez y el Gobernador señor Wagner.

SIGUEN A QUILLOTA.— En seguida la comitiva se trasladó a la Gobernación de Quillota, en donde se efectuó una amplia reunión con los miembros del Centro para el Progreso de Quillota y La Cruz, discutiéndose la ampliación del camino costero por la ribera del Aconcagua y diversos problemas que afectan a estas dos ciudades. Se siguió luego viaje de estudio por el camino costero de Beco, Manzanares, Puente de Colmo, Concón Alto, llegando hasta Viña del Mar, desde donde saldrá el futuro camino costero, para empalmar con el puente del río Aconcagua, en La Calera.

EN VALPARAISO.— A las 13.30 horas llegó el Ministro y su comitiva al Club Naval, en donde lo esperaba el Intendente de la provincia, señor Luis Garín Manheim; los Alcaldes de Valparaíso y Viña del Mar, señores Santiago Díaz Bustela y Vladimir Huber Wastavino; el presidente del Centro para el Progreso de Valparaíso, señor Gastón Ossa Sainte Marie; el Alcalde honorario de Viña del Mar, señor Manuel Ossa Sainte Marie, y diversas otras personas, quienes le dieron la bienvenida.

Altas autoridades de la provincia y parlamentarios, sostuvieron cordial conversación con el Ministro visitante, dirigiéndose luego hacia el Club Naval, donde tuvo lugar una sesión-almuerzo.

PROBLEMAS DE VALPARAISO.— Durante este acto se le dio a conocer al coronel Videla todos los problemas que afectan a esta ciudad. El presidente del Centro para el Progreso de Valparaíso, don Gastón Ossa Sainte Marie, le dio la bienvenida y le expuso su pensamiento sobre las obras que precisan rápida solución, destacando especialmente la captación de agua potable de Las Vegas, la construcción de los caminos hacia Pincilla y Casablanca, y otras materias de interés.

En respuesta, el Ministro señor Videla respondió que el Presidente de la República estaba sumamente interesado en solucionar todos los problemas y necesidades de la provincia de Valparaíso, tales como el agua potable, para el cual se dará término rápidamente a las obras de Las Vegas; la construcción de caminos, con los fondos consultados en dos proyectos de leyes, que deben ser despachados por el Congreso en la próxima semana, y otras realizaciones que se hallan en estudio.

Después el Ministro dio a conocer que también estaba interesado en abordar el problema educacional, para lo cual había conversado previamente con el Ministro de Educación acerca de la construcción del edificio para el Liceo "Eduardo de la Barra". Por su parte, el Rector de este plantel, señor Fernando Albernez, dio a conocer ampliamente el problema de su establecimiento, recalcando que este año no fue posible recibir a todos los alumnos que llegaron en pos de enseñanza, por falta de salas de clases y de comodidades para los profesores y alumnos.

Respecto a la construcción de una población nueva en Las Achupallas, manifestó el Ministro que en la primera quincena de junio vendrá a Viña del Mar, para dejar solucionados diversos problemas, en especial el referido.

Al término del almuerzo la comitiva practicó un recorrido por la variante de la Avenida José Santos Ossa y la de Pincilla. El Ministro y el senador don Manuel Ibáñez regresaron en la tarde a la capital.

MINISTRO DE OBRAS PUBLICAS EN EL PUERTO.— Durante la recepción que se ofreció ayer al coronel señor Benjamín Videla, en el Club Naval, aparecen en el grabado: el diputado señor Raúl Renapres; el Intendente de la provincia, señor Luis Garín; el Ministro, señor Videla Vergara; el Alcalde porteño señor Santiago Díaz Bustela; el regidor señor Abelardo Contreras, y el señor Gastón Ossa Sainte Marie.

Don Orlando Latorre G., vicepresidente de la Corporación de la Vivienda.

1.171 casas construirá la Corporación de la Vivienda en 5 comunas de Santiago

LATORRE ANUNCIO SOLUCION DEL PROBLEMA HABITACIONAL

SAN ANTONIO.— La construcción de mil ciento setenta y una casas iniciará durante el presente año la Corporación de la Vivienda en diversas comunas de la provincia de Santiago. De esta cuota, cuatrocientas treinta y una se edificarán en San Antonio, doscientas en Melipilla, trescientas en San Bernardo, cincuenta en Paine y 50 en Buin, las que unidas a las 130 que actualmente se están construyendo en esta ciudad, arrojan el total mencionado.

Así lo dio a conocer el vicepresidente ejecutivo de la Corporación de la Vivienda, don Orlando Latorre González, durante una reunión recientemente sostenida con el diputado don Rafael de la Presa; los gobernadores de San Antonio y de Buin, señores Vicente Gutiérrez y Abel Gárate, respectivamente; la regidora de San Bernardo, señora Julia Mellado; el presidente provincial del PAL del Cuarto Distrito, don Alfonso Gaymer, y el subdelegado de Paine, señor Manuel Quintana.

Informó, además, que en breve se entregarán los títulos definitivos de dominio a los pobladores de la Población "Sur" de San Bernardo, y que se invertirán seis millones 800 mil pesos en la construcción de una moderna escuela para la población indicada.

Asimismo, explicó las medidas que está adoptando la institución a su cargo para cumplir con su finalidad y con los deseos manifestados por el Primer Mandatario, agregando que no hay provincia del país donde no se estén desarrollando obras de la CORVI, lo que permite asegurar que en un breve tiempo más el problema habitacional del pueblo chileno estará virtualmente asegurado. Dio cuenta asimismo, del alza de los costos de construcción y de las iniciativas que estaba estudiando para afrontar este problema.— (ALSANGAT, corresponsal en viaje.)

Veinte mil metros de terreno adquirirá la Caja de EE. PP. para una moderna población

MELIPILLA.— Con entusiasmo ha sido recibida por el vecindario, la noticia de que la Caja de Previsión de Empleados Particulares ha decidido construir una población, para sus imponentes en esta ciudad, obra ésta, que se ha estado dejando sentir y se venía reclamando desde hacía tiempo, como una de las más premiosas necesidades.

Hasta la fecha, Melipilla no cuenta con una población para los funcionarios de las diferentes reparticiones públicas o semi-fiscales que son numerosas y éstos tropiezan continuamente con odiosas dificultades que les ocasionan diarias molestias, debido a la falta de casas disponibles y adecuadas donde poder vivir tranquilamente con sus familias. Por esto es que ahora que la Caja de Previsión de Empleados Particulares, por intermedio de su Departamento Técnico, ha llamado a propuestas públicas para la compra de 20 mil metros de terreno bien ubicado en el sector urbano de esta localidad, lo que quiere decir que es un hecho la realización de esta obra tan esperada.

Tenemos conocimiento que varios propietarios ya han ofrecido para el objeto indicado, varios lotes de terrenos ubicados en los diferentes barrios de la ciudad, pero existe la opinión generalizada de que el terreno más indicado por su ubicación de gran porvenir, es el que queda al lado poniente y a continuación de la ciudad y la orilla del camino pavimentado San Diego-Cartagena, terreno este que también ha sido propuesto por el actual propietario.

La ilustre Municipalidad atendida por el Alcalde Subrogante, don Francisco Werchez M., y demás regidores, ha estado desarrollando un acertado plan de trabajos que significan un efectivo adelanto, para los diversos barrios de la población. En efecto, hace algunos días quedó inaugurado un nuevo servicio de luz eléctrica en la población Villa Mercedes, a la entrada de la ciudad, por el lado oriente. Asimismo se están haciendo iguales instalaciones en la población Huilco, al costado sur de Melipilla, donde éstos servicios se hacían sencillamente indispensables. La Plaza de Armas y la Plaza Segundo Centenario, han recibido notables mejoras en cuanto a hermoseamiento y alumbrado, dejándoseles en una halagadora presentación. — (RICARDO JEREZ ARMIJO, corresponsal).

SIETE HERIDOS EN ACCIDENTE FERROVIARIO

OVALLE.— Siete personas recibieron heridas de mediana gravedad al estrellarse, anteanoche, en la estación Las Cardas, cerca de esta ciudad, el tren serenense, que conducía Jorge Hepp, con ocho carros cargados con lingotes de fierro. Ocurrió el accidente alrededor de las 21 horas, estimándose que tuvo su origen en una maniobra errónea ejecutada por el guardavías.

Los heridos son Amanda Molina Carvajal, Valentín Tapia Claveria, José de la Cruz Rivera Rivera, Francisco Morales, Yolanda López de Rivas, María Vega y Lucía Salinas.— (El Corresponsal.)

AHIJADOS DE S. E.— El jueves último, en la Parroquia Central de San Fernando tuvo lugar el bautizo de dos séptimos hijos varones, apadrinados por el Presidente de la República. Ellos son Carlos Eladio, hijo de don Herminio del Carmen Rencoret López, y de doña Mercedes González Rodríguez, domiciliados en Puquillay Alto, comuna de Nancagua; y Carlos Arturo, hijo de don Rogelio del Carmen Cornejo Reveco, y de doña Rosa Ana Arcos, domiciliados en la Orilla de Auquínco, de la provincia de Colchagua. Sirvieron de padrinos, en representación de S. E., el Intendente de la provincia, don Osvaldo Ruiz García y señora Lucía Granic de Ruiz.— (El corresponsal).

Movimiento de vapores

SURTOS EN EL PUERTO:
ALAMO, APOLO, PELLIN, GRACIETTA, CARMELITA, TORNAGALEONES, ALERCE, VILLARRICA, ARICA, SAN VICENTE y MARIA ELIZABETH.

LLEGAN

Hoy:
PILAR, de Iquique.
FALKANGER, de Los Angeles.
SANTA ISABEL, de Nueva York.

Mañana:
PARAGUAY, de Estocolmo.

SALEN

Hoy:
ARICA, para Buenos Aires.
RODOLFO SKALAWEIT, para Iquique.
PONT LEVEQUE, para El Havre.
GLORIA, para Punta Arenas.

Mañana:
SANTA ISABEL, para Nueva York.
JUNIN, para Iquique.
FALKANGER, para Los Angeles.

DETECTIVES PRIVADOS

Atendemos informaciones comerciales y particulares, vigilancia y ubicación de personas. COBRANZAS
Seriedad y reserva absoluta.
Atención a domicilio
AHUMADA 6 — Dep. 32
3.er Piso — Fono 66752

Nueva población construirán para la Caja de la Marina Mercante

VALPARAISO.— Una nueva población construirá en un moderno y amplio edificio de cuatro pisos de altura y con más de doscientas habitaciones, para los imponentes de la Sección Tripulantes de la Caja de Previsión de la Marina Mercante Nacional, la Corporación de la Vivienda.

Esta nueva construcción será levantada en los terrenos de la ex Población Astorga, del Cerro Barón, y ubicados detrás del gasómetro de la Compañía de Gas. Con este motivo, la Sección Tripulantes adquirió una extensión de más de diez mil metros cuadrados en ese sitio en la cantidad de diez millones quinientos mil pesos, a la Corporación de la Vivienda, con el compromiso de que este organismo construya inmediatamente una población para los imponentes tripulantes.

El costo de esta nueva construcción se hace subir a los cien millones de pesos, que la Sección Tripulantes cancelará por cuotas a la Corporación de la Vivienda. Los planos están ya listos en el Departamento de Arquitectura de la Caja de la Marina Mercante, y solamente se espera que sean firmadas en la presente semana, las correspondientes escrituras de compraventa.

FUE ACLARADO RAPTO DE UN PEQUEÑUELO

VALPARAISO.— Ante la denuncia de doña Ana Quiros de Riquelme, de que su hijo de doce años de edad había sido raptado del Colegio de "Santa Ana" por un desconocido que lo había retirado haciéndose pasar como tío del menor, la policía se movilizó, sin obtener resultado alguno. No obstante esto, el domingo se presentó a la Prefectura de Carabineros de Viña del Mar el señor Luis Alberto López Maltés, con el niño Luis Patricio, declarando que el menor es hijo suyo, y que lo tenía al cuidado del matrimonio Riquelme Quiros, los que por su cuenta lo habían "reinscrito" en el Registro Civil como hijo suyo. El abogado don Juan Andueza Silva acompañó al señor López, y ante la Prefectura viñamarina se comprometió a presentarse por el día de ayer ante el Juzgado de Menor Cuantía de Viña del Mar, para dilucidar judicialmente este asunto.

Hoy zarpa de regreso la M|N "Brandenstein"

VALPARAISO.— En las primeras horas de hoy zarpa de Valparaíso, en viaje de regreso a Hamburgo, vía el Canal de Panamá, la moderna motonave de bandera alemana "Brandenstein", perteneciente a los registros de la Hamburg Amerika Linie cuyos consignatarios y representantes son los armadores Haverbeck & Skalweit S. A. En este viaje conduce los restos mortales del malogrado ingeniero de la motonave "Kassel", señor Paul Kalder, fallecido accidentalmente al arribar su nave a Valparaíso, a la altura del faro de Curaumilla. Los restos mortales serán desembarcados en Hamburgo y entregados a sus familiares.

DAÑOS PROVOCO TEMPORAL EN LA ZONA DE CHILOE

Un violento temporal ha estado azotando durante estos últimos días la parte continental de la provincia de Chiloé, causando graves daños en las rutas camineras puentes e inundaciones y otros perjuicios.

El Ingeniero de Vialidad, informó ayer por radio desde Ancud al Ministerio de Obras Públicas, sobre estos daños, dando a conocer que entre las localidades más afectadas se encuentran Chaitén, Futaleufú y Puerto Ramírez.

Agregó que se habían tomado todas las medidas necesarias para ir a la reparación inmediata de algunos puentes cortados por la crecida de los ríos de la región.

CORTE COLOCO EL CUMPLASE A DOS CONDENAS A MUERTE

TEMUCO.— La Corte de Apelaciones de Temuco puso hoy el cúmplase a la sentencia de la Corte Suprema que desecha el recurso de casación, en el fondo interpuesto por el Procurador del Número de esta ciudad, don Renato Bravo Carvacho, en representación de los reos Víctor Roa Cortés, Ricardo Ojeda Portales y Lidia Vergara Delgado.

Los dos primeros se encuentran condenados a muerte y la última a veinte años de presidio por el delito de robo con homicidio y otros delitos en la persona del comerciante Ricardo Rachel, hechos ocurridos en Pitrufquén en agosto de 1950.

En el día de hoy se procederá a remitir al Ministro de Justicia los antecedentes para que una vez cumplidos los trámites legales, ejecutar la sentencia.— (ELGUETA, corresponsal).

VORAZ INCENDIO DESTRUYO BODEGA

BULNES. — Un voraz incendio destruyó ayer las bodegas de frutos del país existentes en la calle Palacios esquina de la Plaza, de propiedad del señor Angel Crino. Los daños fueron avaluados en medio millón de pesos, existiendo seguros por 800 mil.

La oportuna intervención de los bomberos impidió que el fuego se propagara a las propiedades colindantes. — (BLANCHARD, corresponsal.)

PUENTE DE CONCRETO CONSTRUIRAN EN EL ESTERO DE NAVIDAD

NAVIDAD. — Funcionarios del Departamento de Vialidad del Ministerio de Obras Públicas, han dado término al estudio y reconocimiento previo del terreno en que se construirá a breve plazo un puente de concreto armado en el estero de Navidad, próximo al cementerio.

La ejecución de esta obra ha sido acordada gracias a las activas gestiones realizadas por el diputado don Rafael de la Presa Casanueva.— (EL CORRESPONSAL).

"MUEBLES Orsay"
MUEBLES ENCHAPADOS DE ALTA CALIDAD EN TODOS LOS ESTILOS
Comedores, Dormitorios, Livings, Muebles Sueltos
ALGUNOS PRECIOS:
DORMITORIOS, Reina Ana, enchapado . $ 80.000
DORMITORIOS, Francés, enchapado . . 90.000
LIVING, Capitone 58.000
Idem, con felpa fina 90.000
TODOS LOS PRECIOS MUY REBAJADOS
CREDITOS
STA. ROSA 33 A POCOS PASOS DE ALAMEDA

CEMENTERIO GENERAL

Se advierte al público interesado, que los nichos situados en los Pabellones y Galerías que más abajo se indican y que a la fecha están vencidos y que no fueren renovados dentro de los 10 días siguientes al primero de esta publicación (1.o de cada mes), serán desocupados y sepultados en fosa común, sin mayor responsabilidad para el establecimiento, de acuerdo con lo dispuesto en el Art. 16 del Reglamento General de Cementerios (Decreto 421, del 14 de abril de 1932):

PABELLON 8.— 3168, Octavia Ramírez O; 3472, María Pérez M.

PABELLON 11.— 4776, Josefina León C.
PABELLON 15.— 1218, Leopoldo Peña C.

RECOLETA.— 687, Josefina Campos F.; 1685, Blanca Silva S.; 1693, Ester González N.; 1721, Feliciano Tapia M.; 1879, Víctor M. Olivares; 1880, Osvaldo Ramírez G.; 2532, Zoila Reyes O.; 2541, María Sepúlveda A.; 2544, Alejandro Torres A.; 2545, Guillermo Díaz A.; 2580, Elvira Retamales S.; 2617, Osvaldo Romero R.; 2625, Pedro Pérez M.; 2633, Manuel Cerdeira D.; 2685, Carlos Rojas G.; 2689, Teolinda Silva T.; 2700, Armando Aravena B.

GALERIA 3.— 2513, José Gárate A.; 2838, Juan de D. González C.; 2871, Onofra Troncoso M.; 2877, Filomena Cabello N.; 2885, Ramona Araya R.; 2987, Nelly Briones D.

GALERIA 8.— 9966, Hortensia Deudarien S.; 9974, Bernarda Quitral C.; 9997, Melania Vargas C.; 10009, Aroldo Olivares A.; 10110, Juan de D. Venegas G.; 11031, Amelia Inostroza R.; 11081, Raquel González H.; 11085, Flora Vivanco A.; 11097, Leonidas Cueves E.; 11099, Sarela López O.; 11103, Juan Tapia H.; 11133, Guillermina González R.; 11141, Luis A. Vega R.; 11166, José Domínguez O.; 11182, Olga Fuentealba Z.; 11198, Amanda Contardo M.; 11206, Sara Olivares S.; 11285, María Córdova A.; 11297, Julia Bustos A.; 11310, Luis Lagos C.; 11378, Mercedes Godoy D.

PABELLON 16, PARVULOS.— 2, Miguel Díaz S.; 3, N. N. Funhs P.; 17, Armando Espinoza M.; 24, Edmundo Catalán M.; 33, Carlos Herrera R.; 39, Ada Vargas C.; 42, Jorge Cortés B.; 43, Luis Campos M.; 47, Antonio Maffioletti B.; 67, Gloria Contreras M.; 68, Pedro Sarah G.; 79, Vicenta Salazar C.; 88, Leonor Stefoni; 92, Juan Cañas U.; 93, Gladys Urrutia M.; 98, Dreny Araya F.; 103, Carlos Allende de D.; 113, María Troncoso C.; 129, María González C.; 148, Andrea Rojas B.; 149, Silvestre Maira R.; 162, Aida Alvarez P.; 169, Eliseo Rivera O.; 173, Luis Muñoz G.; 187, Ramón Abarca L.; 192, Domingo Avila E.; 199, Jorge Torres V.; 204, Carmen Hoffman B.; 207, Alejandro Orrego C.; 208, Juan Muñoz V.; 217, Octavio Vásquez G.; 222, N. N. masculino; 233, Maximiliano Soto S.; 237, Marcelo Hidalgo H.; 238, Olivia Aceituno B.; 239, Ema Olivares P.; 242, William Arana E.; 244, Juan Garcés G.; 247, María Vergara P.; 248, Juan Moreno M.

NOTA.— Se comunica a los interesados de los siguientes nichos adultos y nichos bóvedas ubicados en muro Oriente, Piedra Arco Recoleta, que deberán presentarse a la Oficina de Informaciones del establecimiento, para conocer la ubicación que tendrán los restos que los ocupan, por necesario ensanche de la puerta Arco de Recoleta:

NICHOS BOVEDAS.— 234, familia Verdugo-Chandeyson; 235, familia Payá-Avilés; 236, familia Reynés-Moena; 237, familia Heysen Angel.

NICHOS ADULTOS.— 777, Paulina Díaz R.; 778, Sofía Gil W.; 779, Jaime González C.; 780, Mercedes Garrido V.; 781, Dalinda Espincza C.; 782, Sara A. Barrera D.; 784, Melania Reyes U.; 785, Neomisa Benavente V.; 786, Jorge Juan Hax S.; 786, Ida Belilcef L.; 787, Humilde Peña P.; 788, Saturnino Alonso R.; 789, Julia Farías V.; 790, Zorinda Gallardo V.; 791, Marcelina Cartes; 792, Leandro Abarca C.; 948, Cristina Rigaut; 949, Domitila Flores H.; 950, Rosa Rodríguez V.; 951, Polidoro Fuentes M.; 953, Rita Piña L.; 954, Mercedes García G.; 955, Clementina Abarca M.; 956, Luis Lagos; 957, Juan Hidalgo; 958, Benedicto Vargas V.; 959, Gabriel García G.

NOTA.— Se comunica a los interesados de las sepulturas de Disidentes N.os 1, 555 y 556, que deben pasar a las Oficinas de Informaciones y Despachos de este establecimiento, sobre trámites relacionados con estas tumbas.

NOTA.— En conformidad al Decreto-Ley 421, del 14 de abril de 1932, esta publicación se hace durante los 10 primeros días de cada mes (desde el 5 hasta el 15 de mayo), y en un solo diario.

ADMINISTRADOR

SANTIAGO, 4 de mayo de 1955.

BUSES PANAMERICANOS
SANTIAGO - VIÑA
Señor Pasajero, para sus viajes a Viña del Mar o pueblos intermedios, haga sus reservas de pasaje a Buses Panamericanos.
SANTIAGO — CALERA — QUILLOTA — LIMACHE
VILLA ALEMANA — QUILPUE — VIÑA
PASAJES FRACCIONADOS
SALIDAS: 8 A. M. — 16.30 P. M.
En Santiago: Avda. Balmaceda 1082 — Fono 89659.
En Viña del Mar: Plaza de la Parroquia, fono 81749.
SE ATIENDE SERVICIO DE ENCOMIENDAS

ANTES DEL 29 DE MAYO
ENVIENOS SU LISTA
DE LOS 20 Libros
CUYA LECTURA CONSIDERA
INDISPENSABLE
BIBLIA
Acompañela del cupón que cada domingo aparece en el Suplemento de "LA NACION".
Tendrá opción a 3 premios:
$ 5.000.— $ 3.000.— $ 2.000.—
Detalles completos en el Suplemento Dominical de "LA NACION"

HOY
DE 9 HORAS ADELANTE
REMATE DE OBJETOS VARIOS Y ALHAJAS
EN LA SUCURSAL N.o 4 DE LA CAJA DE CREDITO POPULAR
SAN PABLO 2461-2471
Préstamos concedidos en SEPTIEMBRE de 1954 con vencimiento en MARZO de 1955, sobre OBJETOS VARIOS Y ALHAJAS, por la SUCURSAL N.o 4, y
Préstamos concedidos en SEPTIEMBRE de 1954 con vencimiento en MARZO de 1955, sobre OBJETOS VARIOS por la SUCURSAL N.o 6.
— HAY —
OBJETOS.— Radios, victrolas, máquinas de coser de mano, máquinas de escribir, máquinas de cortar pelo, maletas, maletitas, portadocumentos, servicios de plaqué, níquel y alpaca, toda clase de lozas, vidrios y porcelanas, menaje en general e infinidad de artículos prácticos para el hogar.
ALHAJAS.— Argollas de compromiso, anillos, aros, placas, piedras sueltas, relojes de bolsillo y pulsera, platería, etc.
PAGO AL CONTADO
ENTREGA INMEDIATA

MINISTERIO DE OBRAS PUBLICAS

DIRECCION DE OBRAS SANITARIAS

Se piden propuestas públicas para la ejecución de las obras de mejoramiento del agua potable de Castro, con un presupuesto ascendente a la suma de $ 4.378.753.

Las propuestas se abrirán el 24 de mayo, a las 11 A. M., en la Oficina del Director de Obras Sanitarias.

El plazo para la presentación de los documentos vence el 17 de mayo, a las 16 horas.

Bases y demás antecedentes en la Oficina de Partes.

El Director de Obras Sanitarias

UNIVERSIDAD DE CHILE
ESCUELA DE MEDICINA
De acuerdo a la Ley 10.223, llámase a concurso para proveer los siguientes cargos docentes:
INSTITUTO DE BIOLOGIA "JUAN NOE" — CATEDRA DE BIOLOGIA (Prof. G. Gasic).
2 Ayudantes 2.o, Grado 5.o, con 6 horas.
1 Ayudante 1.o, Grado 5.o, con 4 horas.
Los interesados deben presentar sus antecedentes hasta el 28 del presente inclusive en la Dirección de la Escuela de Medicina Independencia 1023.
SANTIAGO, 9 de mayo de 1955.

10 MESES PLAZO
Una oportunidad para Ud.!
COLCHON SIMMONS $ 5.700
ESTANTES CAMA $ 4.800
COMODA-CAMA VELADOR
MARQUESA COMPLETA $ 5.900
CAMAROTES CON SOMIER $ 6.000
CATRES DE BRONCE
SOFA CAMA
Casa BRONCELAN
SAN PABLO 2715
FCA. LIBERTAD 781

OCASION:
$ 14.800.—
IVING REINA ANA con cojines tapizados en rico gobelino.
$ 26.500.—
Comedor amoblado de comedor, buffet, vitrina, licorera, bar; regia mesa, seis sillas tapizadas en felpa. Estado general flamante.
657 — Nataniel — 657

Dirección General de Aprovisionamiento del Estado.
HUINCHAS DE MEDIR, TIJERAS DE ACERO Y CUERPOS ANATOMICOS DE FABRICACION EXTRANJERA
Solicítanse Propuestas Públicas por artículos de Fabricación Extranjera, del Grupo 4 y 16 de nuestra Nomenclatura de Materiales; destinados a la reposición del Stock del Almacén Moneda de esta Dirección General.
500 Huinchas de medir, de tela; 500 Huinchas de medir, metálicas; 1.100 Tijeras de acero; 50 Organos acústicos y 50 Pulmones con corazón, (Cuerpos anatómicos en colores).
Bases y antecedentes pueden solicitarse en el Depto. Adquisiciones, Sección Propuestas Públicas y Compras en el Extranjero de esta Dirección General.
Las Propuestas se abrirán en la Dirección General de Aprovisionamiento del Estado, calle Hnos. Amunátegui N.o 66, 2.o piso, el día.
15 de junio de 1955, a las 15.30 horas.
EL DIRECTOR GENERAL

MAYO
TEMPORADA DE MARISCOS
CURANTO MERVILLES

$ 3.700.-
HECHURAS FINAS de trajes con MUGA
el sastre que no deja arrugas
RECOLETA 105 CAMISERIA RAMSES

Escuela Naval "Arturo Prat"
PROPUESTA PUBLICA Nº 62
Llámase la atención al comercio para presentarse a propuestas públicas:
ILUMINACION PARA CAMPO DEPORTIVO (Cancha de Foot-Ball, tipo Estadio Valparaíso)
FECHA DE APERTURA: Viernes 10 de junio a las 10 horas.
Bases y especificaciones deberán solicitarse en la Dirección del Plantel.
EL DIRECTOR

¡Evite los intermediarios!
MALETAS
PORTADOCUMENTOS etc. Compre directamente en la
FABRICA
MALETERIA MUNDIAL
21 de Mayo 665

Modas LIBERTY
A sola firma
10 meses
Abrigos, trajes sastre, vestidos, tres cuartos.
TAMBIEN PARA NIÑITAS
FONO 38377
21 DE MAYO 617 LOCAL 9

ORGULLO PARA COQUIMBO CONSTITUYE EL INSTITUTO COMERCIAL QUE CELEBRA HOY SU CINCUENTENARIO

Nació a la vida durante el Gobierno de don Germán Riesco en el año 1905.— Su primera matrícula alcanzó a 46 alumnos.— Directores que ha tenido desde su fundación.— Algunas actividades del Colegio.

Verdadero entusiasmo reina en Coquimbo por la celebración del cincuentenario del Instituto Comercial de ese puerto, que se inicia hoy. Este establecimiento educacional es sin duda uno de los más importantes de la zona, y del que egresan año a año eficientes profesionales, que cumplen con éxito sus labores en la industria y en el comercio.

SU FUNDACION.— Por decreto supremo N.o 541, de 11 de febrero de 1905, y con la firma del entonces Presidente, Excmo. señor Germán Riesco, y de su Ministro de Educación, don Guillermo Rivera, se creó el Instituto Comercial de Coquimbo.

El decreto N.o 557, del mismo año, designaba al personal docente que tendría la responsabilidad de comenzar las actividades de este establecimiento, lo que ocurrió el 10 de mayo de 1905. En un principio no fue grande el entusiasmo, ya que se iniciaron las clases con sólo 46 alumnos, que fueron los primeros en dar comienzo a una feliz trayectoria que llevaría a colocar a este Instituto en el excelente pie en que se encuentra al cumplir sus 50 años de vida.

Durante su existencia, por demás provechosa, han tenido la responsabilidad de dirigir el establecimiento distinguidos educadores, tales como: Don Bernardo Ossandón A., que fue su primer Director, de quien, los que fueron sus alumnos, guardan, gratísima memoria; don Julio Bravo Labarca; don Joaquín Casas Cordero; don Roberto Drago Ramos; don Julio César Acuña, y su actual Director, señor César Nieme Apey. La labor de estos distinguidos educadores ha sido, sin lugar a dudas, complementada por la colaboración prestada por el respectivo cuerpo de profesores, los que han dado prestigio al Instituto al sembrar sus conocimientos entre esos miles de alumnos que han pasado por sus aulas.

LOS PRIMEROS EGRESADOS.— A fines del año 1907 tuvo lugar la primera ceremonia de distribución de certificados y diplomas de aquellos alumnos que terminaban sus estudios en el Instituto. Este fue un día de fiesta para el colegio, pues esos alumnos representaban el primer fruto de grandes esfuerzos.

Los egresados, que en esa ocasión recibieron la calurosa felicitación de sus maestros, el abrazo de sus padres y los aplausos del público, fueron los jóvenes Cecilio Rivera Bonilla, Carlos Naranjo Díaz, Juan de Dios Guerra Pereira, Jorge Guerra Pereira y Manuel Antonio Contador Varleta. Estos nombres constituyen una parte del historial del Instituto, y en

Don CESAR NIEME APEY, actual Director de nuestro Instituto Comercial.

la actualidad son distinguidos profesionales que se desempeñan con éxito en la banca, la industria y el comercio.

NUEVO EDIFICIO. — El 31 de octubre de 1952 la ciudad de Coquimbo vio a luz uno de sus más caros anhelos, el de ver a su Instituto que dentro de poco celebraría sus bodas de oro, funcionando en un moderno y cómodo edificio. Le correspondió entregar el hermoso edificio que hoy ocupa, a su actual Director, señor César Nieme, gracias a quien y mediante sus desvelos, pudo dar cima a su más cara aspiración, que fue la de dotar de una moderna y cómoda construcción a su querido Instituto.

UN COMPLEMENTO PARA SU MEJOR MARCHA.— El establecimiento cuenta con una sección Bienestar que tiene más de 30 años de existencia, y que se mantiene gracias a la generosidad de los profesores del Instituto, ya que ellos se desprenden mensualmente del 1 por ciento de sus emolumentos para financiar la obra.

Con esos fondos se atiende a las necesidades escolares de alrededor de ochenta alumnos de escasos recursos, proporcionándoles todos los años sus útiles escolares, como asimismo calzado y vestuario, llegando esta ayuda muchas veces a entregar medicinas a aquellos alumnos enfermos.

Incrementan también estos fondos de Bienestar, el 10 por ciento de las utilidades de todos los beneficios o competencias deportivas que organizan los alumnos.

LA COOPERATIVA. — La Cooperativa ha sido formada con el objeto de que en ella practiquen los alumnos del 5.o año, y en ella tienen la oportunidad de efectuar aquellos trabajos que son la base de las actividades bancarias y comerciales, aplicando los valiosos conocimientos que han adquirido después de largos años de estudio y dedicación. Como ejemplo, tenemos el departamento de ventas, donde trabajan catorce alumnos durante un mes, desempeñándose en los puestos de gerente, secretario corresponsal; secretario de Caja, cajero, cuentas corrientes, bodegueros, factureros, vendedores y despachadores.

En el departamento de contabilidad trabajan once alumnos que tienen bajo su responsabilidad diferentes libros, como el Diario, el Mayor, Inventarios Balances, Caja en Limpio, Libro de Compras, de Ventas, de Gastos Generales, y varios otros auxiliares.

En el departamento de publicidad trabajan tres alumnos, los que se dedican a estimular las ventas, dando a conocer por diversos medios las bondades de los artículos que se han recibido y, especialmente, aquéllos de poca demanda.

Es interesante anotar que los alumnos en la Cooperativa viven en un ambiente mercantil completamente ajustado a la realidad.

En la actualidad la Cooperativa, que está a cargo del profesor señor Roberto Silva Saavedra, vende mercaderías a precios más bajos que en plaza, favoreciendo al alumnado al concederles plazos de 30 y 40 días por sus compras.

EL DEPORTIVO.— El deporte siempre ha tenido grandes exponentes dentro de los alumnos del Instituto, contando para ello con la colaboración siempre espontánea del Director y demás profesores del establecimiento. Desde hace varios años existe un Consejo Superior que supervigila sus actividades; su labor ha sido eficiente, lo que demuestra los meritorios triunfos y excelente actuación que le cabe en cada una de las representaciones del Deportivo.

Cada una de las ramas deportivas tiene un Director, el que es asesorado por los propios alumnos y ex alumnos del Colegio, quienes muchas veces sacrificando sus horas de descanso, llegan hasta las aulas donde recibieron una excelente educación, para cooperar al engrandecimiento físico de nuestra juventud.

ALCALDESA DE COQUIMBO SALUDA AL INSTITUTO

En mi calidad de Alcaldesa de la comuna, tengo el deber de manifestar mi más grata complacencia por el cincuentenario del Instituto Comercial de este puerto, establecimiento que, mediante su labor educacional, ha capacitado a millares de alumnos a través de su existencia, para afrontar con éxito las responsabilidades en las más diversas actividades nacionales. A mi juicio, el Instituto Comercial está estrechamente ligado con el desarrollo económico, industrial y comercial de la zona, pues han sido sus ex alumnos quienes, mediante su esfuerzo y su capacidad, han contribuido a su mayor desenvolvimiento.

Es por eso que la celebración de su aniversario es motivo de satisfacción para todos, sin excepción, y no es extraño que muchos, aun cuando no hayan pertenecido a este establecimiento, comparten la satisfacción de ver cumplidos con éxito estos cincuenta años de labor educacional, ya que ha comprometido la gratitud y el reconocimiento colectivo por el innegable beneficio que le ha proporcionado a nuestra juventud estudiosa que ha hecho su carrera en el comercio.

Cumplo con el deber, en esta ocasión, de presentar mis felicitaciones muy cordiales a su Director, que, con inteligencia, con capacidad y con un gran sentido de su responsabilidad como maestro, ha sabido conducir al establecimiento al sitial de prestigio en que lo sorprende este aniversario de medio siglo de existencia. Reconozco también que, gracias a sus esfuerzos, su interés y su empeño, el Instituto puede ahora sentirse orgulloso de contar con un edificio moderno que es un verdadero orgullo para nosotros los coquimbanos, pues no sólo ha significado y constituye un adelanto en el progreso urbanístico comunal, sino que ha servido para complementar y expandir más aún su labor educacional, al contar con medios más efectivos y más amplios para desarrollar sus funciones.

CRISTINA POZO DE GARCIA

10 DE MAYO DE 1905 — 10 DE MAYO DE 1955

JORGE WILSON A.
AGENTE GENERAL DE ADUANA
CASILLA 7-D — FONO 121 — ALDUNATE 763
Dirección Telegráfica: WILSON
— COQUIMBO —
Agente de The Bethlehem Chile — Iron Mines Co.
Minas Tofo — Romeral
Agente de Vapores — Embarques y Desembarques
Seguros Marítimos

10 DE MAYO DE 1905 — 10 DE MAYO DE 1955

ESTANISLAO TAPIA Y CIA. LTDA.
REPRESENTACIONES Y CONSIGNACIONES
Agentes de la "LOTERIA DE CONCEPCION"
COQUIMBO: ALDUNATE 1132 — CASILLA 161 — TELEFONO 371
LA SERENA: BALMACEDA 565
SANTIAGO: SAN DIEGO 1261 — CASILLA 5178 — TELEFONO 53349
SORTEO DE $ 30.000.000.— A EFECTUARSE EL 21 DE MAYO

10 DE MAYO DE 1905 — 10 DE MAYO DE 1955

OSCAR GARCIA MARCHENA
TELEFONO 135 — ALDUNATE 1230 — CASILLA 131
— COQUIMBO —
Representaciones — Agencias — Consignaciones — "Veinte años al servicio del Comercio e Industrias de Coquimbo y Atacama" — Optimas referencias bancarias y comerciales

"MARCO POLO"
Confecciones finas para señoras
Artículos para niños
ALDUNATE N.o 1079
MACIO MARRIO — COQUIMBO — CASILLA 109

Bodega CASA BLANCA
Vinos y Licores
Ventas por mayor y menor
ALDUNATE N.o 1515

10 DE MAYO DE 1905 — 10 DE MAYO DE 1955

"Restaurant Casino Oriental"
PROXIMA APERTURA
Aldunate 1258 — COQUIMBO — Casilla 243

"CASA LINDALUZ"
REGALOS FINOS
LAMPARAS — RELOJES — CATRES
— COQUIMBO —
Casilla 256 — Aldunate 701 — Fono 276

10 DE MAYO DE 1905 — 10 DE MAYO DE 1955

"LIBRERIAS RECORD"
MIRANDA, ALCAYAGA HNOS. Y CIA. LTDA.
ALDUNATE 1214 Y 1221 — CASILLA 68 — FONO 84 — COQUIMBO
ARTICULOS FINOS PARA REGALOS
Representaciones en general.

10 DE MAYO DE 1905 — 10 DE MAYO DE 1955

ALFONSO JUAN - OLIVER Y CIA. LTDA.
(CASA OLIVER)
Fundada en 1920
ALDUNATE 1257 — CASILLA 173 — TELEFONO 195
— COQUIMBO —
La casa de la moda para la dama y el caballero elgeante.
CREDITOS ORNATUR
Novedades para guaguas y niños — Artículos deportivos

HOTEL Y BAR "LONDRES"
— LA SERENA —
CORDOVEZ 566 — FONO 66
RESTAURANT A LA CARTA DE PRIMER ORDEN
Especialidad en mariscos frescos diariamente
ATENCION ESMERADA DE SU PROPIETARIO
MIRKO VULETIN D.

10 DE MAYO DE 1905 — 10 DE MAYO DE 1955

Cabe "justo" en su hogar...
Es fácil y cómodo preparar buenas comidas en una moderna cocina SIAM, que ofrece el atractivo aspecto de un mueble funcional.
Entre los numerosos modelos existentes, Ud. puede estar segura de encontrar aquel que se ajuste a las necesidades de su HOGAR.

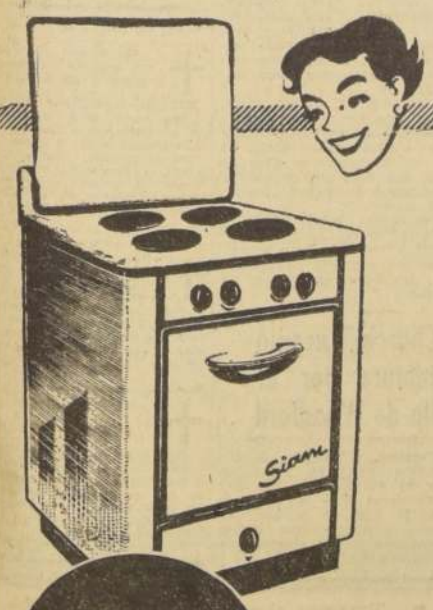

Siam
DI TELLA S.A.
Hay 10 modelos diferentes de cocinas eléctricas y a gas, de 2, 3 y 4 platos, con o sin horno.
Matías Cousiño 54 - Ahumada 65
Alameda B. O'Higgins 2300
SANTIAGO.

10 DE MAYO DE 1905 — 10 DE MAYO DE 1955

LUBRICANTES
"SINCLAIR OPALINE"
Distribuidores para Coquimbo:
A. & E. MARTINIC LTDA.
— COQUIMBO —

Al calor de la amistad
Para un buen catador, para un buen amigo, para un buen momento... Tres Palos, el coñac de tradición en Chile.

COÑAC
Tres Palos
ES UN PRODUCTO "MITJANS"
LICORISTAS POR TRADICION.

Homenaje de la I. Municipalidad de Coquimbo

10 DE MAYO DE 1905 — 10 DE MAYO DE 1955
INSTITUTO COMERCIAL DE COQUIMBO
BODAS DE ORO

SERVICIOS CABLEGRAFICOS DE UNITED PRESS, FRANCE PRESSE Y ANSA

Einsenhower acepta conferencia de Jefes de Estado de Francia, Gran Bretaña, Rusia y EE. UU.

PARIS, 10 (UP).— En medios informados se dijo que el Presidente Eisenhower aceptó la idea de celebrar una Conferencia entre los máximos personeros de los Estados Unidos, Gran Bretaña, Francia y Rusia.

El Presidente habría dado su respuesta afirmativa a la petición de la Conferencia de Canilleres a que accediera a dicha reunión.

En la Conferencia se discutirían los medios para contribuir a disminuir la tensión mundial, pero no se dieron a conocer inmediatamente las condiciones en las cuales el Presidente norteamericano estaría dispuesto a concurrir.

Se supo esta madrugada que la respuesta de Eisenhower llegó el lunes por la noche a París, pero que el texto tenía algunos errores de transmisión, debido a las malas condiciones atmosféricas para la recepción de radiocomunicaciones.

El Secretario de Estado, John Póster Dulles, ha aceptado en principio la reunión de Jefes de Estado para el mes de julio, en algún punto de Suiza, si los rusos se avenían a ello.

Esas mismas fuentes añadieron que la respuesta de Eisenhower "posiblemente es en ese sentido". Se espera que Dulles dé a conocer la respuesta completa de los Estados Unidos en el curso de hoy martes.

En medios diplomáticos norteamericanos se cree que Eisenhower es de opinión de que los Jefes de Estado sólo deben estar presentes una semana en el comienzo de la Conferencia, y que las negociaciones propiamente tales, deben dejarse en manos de los Canilleres.

Según medios autorizados, los Canilleres de las tres grandes potencias occidentales han acordado que la Conferencia debería limitarse a la unificación de Alemania y la seguridad europea, para impedir así de que Rusia inserte la Cuestión de China comunista.

La idea de esta Conferencia surgió primeramente de los británicos, y era uno de los sueños que acariciaba Churchill, como culminación de su carrera política.

Dulles expresó oposición a la proyectada Conferencia cuando se iniciaron aquí las presentes conversaciones. El Secretario de Estado y Eisenhower han sostenido que los Ministros de Relaciones Exteriores deben hacer la mayor parte del trabajo en los esfuerzos para aliviar la tensión entre Oriente y Occidente, y siguen siendo del mismo parecer. Por eso, Eisenhower aceptaría sólo si los Jefes de Estado dan prestigio con su presencia a la fase inicial de una reunión de Canilleres, y sólo si ésta se limita a problemas europeos.

La fecha definitiva de la Conferencia podría fijarse cuando se firme en Viena el Bratado con Austria, ceremonia a la que concurrirá el Canciller soviético, V. M. Molotov.

La fecha favorecida es alrededor del 20 de julio, en Lugano, Lausana o Zurich. Los Jefes de Estado no estarían más de una semana en la Conferencia.

NGO DINH DIEM RECHAZO PLAN DE BAO DAI SOBRE GOBIERNO PROVISIONAL

SAIGON, 9 (UP).— (Por Louis Guilbert).— El Primer Ministro Ngo Dinh Diem rechazó hoy el plan propuesto por el Emperador Bao Dai para que un Consejo gobierne a Vietnam Meridional hasta que una asamblea elegida popularmente establezca un nuevo gobierno.

La noticia fue dada por el despacho del Primer Ministro.

Fuentes bien informadas dijeron que Diem ha enviado comunicaciones a sus Embajadores en Washington y París, en las que dice que el plan de Bao Dai pretende sólo preservar la influencia del Emperador y salvar a la semibandidesca secta Binh Xuyen, cuyas tropas fueron expulsadas de Saigón por las fuerzas de Diem, después de varios días de sangrienta lucha callejera.

Las mismas fuentes dijeron que Diem tiene el propósito de ampliar la base de su Gobierno con "personalidades de valer, sean cuales fueren sus orígenes, sus partidos o creencias religiosas".

Se dijo que Diem destacó también que la voluntad del pueblo, tal como fue expresada por el Consejo Revolucionario y los funcionarios elegidos de provincias, es que él ejerza todos los poderes hasta que convoque a una asamblea nacional.

Mientras tanto, Diem prohibió hoy la circulación en la capital de numerosos diarios franceses. Uno de ellos es el matutino derechista de París, "L'Aurore".

PARIS.— Las 14 naciones que forman parte de la Organización del Tratado del Atlántico Norte (OTAN) dieron complacidos la bienvenida a Alemania al seno de su alianza. Esto se materializó ayer lunes en una histórica ceremonia que marcó el resurgimiento de Alemania como gran potencia y robusteció las negociaciones de las potencias occidentales con Rusia. Como símbolo de este acontecimiento, el Canciller de Alemania Occidental, Konrad Adenauer (derecha), es felicitado por el Premier francés, Edgar Fauré, a su llegada a París, con el objeto de tomar parte en una serie de trascendentales conversaciones y en la reunión del Consejo de la OTAN.— (RADIOFOTO DE LA UNITED PRESS)

Aliados y Rusia firmarían Tratado de Paz para Austria el 15 de mayo

VIENA, 9.— (UP).— (Por Peter Webb).— Un tropiezo de última hora sobre el problema de las deudas de Austria a Rusia, amenazó hoy con demorar el acuerdo final sobre el tratado de paz austriaco, después que la Conferencia de Cinco Potencias que lo redacta había llegado virtualmente al final de sus labores.

Sin embargo, Rusia ya había accedido antes formalmente a firmar el tratado aquí el próximo domingo.

En París se reveló oficialmente que el Ministro Soviético de RR. EE. Y. M. Molotov, aceptó la invitación de sus colegas occidentales para venir a Viena, este fin de semana y firmar el tratado el domingo.

Fuentes bien informadas, sin embargo, dijeron que una tenaz oposición de Rusia, durante la sesión de hoy de la Conferencia impidió un acuerdo final sobre el artículo 35 del tratado, que se refiere a los pagos que Austria hará a Rusia, después que los delegados habían superado los otros obstáculos todavía pendientes.

Las mismas fuentes dijeron que, a menos que los rusos cambien de actitud en la sesión de mañana, el problema tendrá que ser probablemente pasado a los Ministros de Relaciones para que éstos lo resuelvan directamente entre ellos. Anteriormente, los delegados negociadores en Viena, habían expresado la esperanza de presentar a los Ministros de Relaciones un proyecto de tratado ya convenido en todas sus partes.

Una fuente prominente declaró que es posible que los rusos sigan impidiendo el acuerdo sobre la clausula en discusión con el propósito de obligar a celebrar una Conferencia de Ministros de Relaciones, en vez de una ceremonia puramente formal de firma.

OBJECCION RUSA.— El tropiezo está en la redacción del artículo 35 del proyecto de tratado, en virtud del cual Austria hará a Rusia una serie de pagos a cambio de que Rusia le devuelva los yacimientos petrolíferos que actualmente ocupa la compañía naviera del Danubio y otros bienes austriacos.

Los rusos firmaron recientemente un acuerdo bilateral con Austria, en Moscú, por el que se comprometieron a reducir esos pagos, pero ahora se niegan a incluir dicho acuerdo en el texto del tratado.

El Embajador Soviético I. I. Ilyichev dijo hoy a la Conferencia que Rusia, considera que el "acuerdo de Moscú", es un asunto puramente soviético-austriaco en el que nada tienen que ver las potencias occidentales.

Los delegados occidentales, sin embargo, insisten en que sus Gobiernos no pueden quedar obligados por el artículo 35, original en circunstancias que se ha sido ya invalidado por otro acuerdo bilateral.

Su respuesta Ilyichev, fue que este nuevo acuerdo debe ser insertado en el tratado, como subtituto del artículo 35 original, o agregado como un anexo.

RUSOS SOLO TIENEN LIMITADOS TIPOS DE AVIONES DE GUERRA

GINEBRA, 9 (U. P.).— "Interavia", fidedigna publicación de aeronáutica, dice hoy que "en más de un país" se está proyectando un cohete cargado con bomba de hidrógeno que podría dar media vuelta al mundo en menos de una hora.

La revista dedica siete páginas de su último número a la organización y producción de la industria aeronáutica soviética y dice que Rusia, comparada con las potencias occidentales, tiene aún un número limitado de tipos de aviones.

"Interavia" agrega que la Unión Soviética cuenta con 350 fábricas, según se calcula, que producen 3 tipos conocidos de aviones, cuyas velocidades varían entre 465 y 1.200 kilómetros por hora.

Según la publicación, se ha anunciado, pero sin confirmación, la existencia de cuatro tipos nuevos, entre ellos un caza ruso-pelaco de despegue vertical y un bombardero de gran autonomía de vuelo con ocho motores a chorro y una envergadura de 50 metros.

La revista dice que los rusos, para mantener en secreto el desarrollo de su aviación y confundir a los occidentales, "a veces exhiben los señuelos más extraños, que raramente vuelan. En los aeródromos de la zona rusa de Alemania se colocan aparatos de madera, especialmente para engañar a las potencias occidentales, y para completar el engaño aparecen fotografías "fidedignas" que muestran a esos señuelos en vuelo".

Alemania participa desde ayer en Plan de Defensa Europea

PARIS, 9 (UP).— Por K. C. Thaler.— Occidente y Rusia convinieron hoy en firmar el Tratado de Paz con Austria el próximo domingo, al mismo tiempo que Estados Unidos parecía mostrarse más dispuesto a aceptar la idea de celebrar una pronta conferencia con Rusia "en el plano más alto".

Poco después que Alemania fue solemnemente admitida como décimoquinto miembro de la Alianza Atlántica, esta mañana, se informó oficialmente que Occidente y Rusia convinieron en que los Ministros de Relaciones Exteriores de los "Cuatro Grandes" se reúnan en Viena a fines de la semana para firmar el Tratado de Paz austriaco.

La misma reunión dará oportunidad para que los Ministros resuelvan los últimos detalles para la convocación de la proyectada Conferencia Cuatripartita que abordará todos los problemas de la guerra fría en Europa.

Fuentes aliadas prominentes dijeron hoy que el Secretario de Estado norteamericano John Foster Dulles ha accedido "en principio" a que la Conferencia de Cuatro Potencias sea en "el plano más alto", es decir, que los Jefes de Estado o Gobierno, y que así lo ha recomendado el Presidente Eisenhower. La respuesta del Presidente no había llegado aún esta noche, pero en las mismas fuentes se dijo que "hay ahora posibilidades mucho mejores" de que Eisenhower acepte la idea de la Conferencia de Jefes de Estado propuesta por el Primer Ministro británico Sir Anthony Eden.

AGUARDAN RESPUESTA DE EISENHOWER.— El Ministro francés de Relaciones Exteriores, Antoine Pinay, sin embargo, hizo hincapié esta noche, en que aún no se ha resuelto en qué plano se propondrá a Rusia celebrar la Conferencia y que todo depende de lo que conteste Eisenhower.

En los círculos británicos y franceses se declaró que se espera con "optimismo" la respuesta del Presidente norteamericano.

Tan pronto como se llegue a acuerdo entre los "Tres Grandes" occidentales, estos despacharán su invitación a Rusia, probablemente dentro de las próximas 48 horas. Luego Dulles, Pinay y el Ministro británico de RR. EE., Harold MacMillan concertarán los detalles finales en Viena con su colega soviético V. M. Molotov.

Gran Bretaña y Francia quieren que la reunión de los "Cuatro Grandes" se realice en Suiza, probablemente alrededor del 20 de julio.

Dulles, Pinay y MacMillan habían propuesto a Moscú que el Tratado austriaco fuera firmado el viernes, pero el Primer Ministro francés, Edgar Fauré, informó hoy a la prensa que Molotov, contestó que prefería el domingo. Sin embargo, los tres Ministros Occidentales conferenciarán con el sábado, obviamente para tratar la cuestión de la Conferencia de Cuatro Potencias.

Las potencias integrantes de la Alianza Atlántica, en una reunión celebrada esta tarde, aceptaron la proposición de los "Tres Grandes" occidentales para que haya una conferencia con Rusia sobre los problemas de Alemania y Europa, a la brevedad posible. En otra reunión a celebrarse mañana darán a la idea su bendición formal.

SOLEMNE CEREMONIA.—La admisión de Alemania Occidental a la Alianza Atlántica fue el primero de los acontecimientos del día. En una histórica sesión realizada en el Palacio Chaillot, los Ministros de Relaciones Exteriores de las 14 potencias que hasta hoy integraban la Alianza recibieron la afiliación de Alemania, representada en el acto por su Canciller y Ministro de Relaciones Exteriores, Konrad Adenauer. Simultáneamente, la bandera negra, rojo y oro de la República alemana fue izada en el Cuartel General de la Alianza, en las afueras de París, como símbolo de que pronto contará con doce divisiones germanas. Una banda militar británica ejecutó en esa ocasión el himno "Deutschland Euber Alles".

Posteriormente vino el anuncio del acuerdo con Molotov para la firma del tratado austríaco.

A la sesión formal de admisión de Alemania siguió una reunión a puertas cerradas del Consejo de la Alianza Atlántica. En esta sesión hablaron Dulles y Adenauer.

Más tarde, Dulles, Pinay y Mac Millan almorzaron con Fauré para discutir las cuestiones de Indochina y la proyectada conferencia con Rusia.

GESTION DE INDOCHINA.—Después del almuerzo, Fauré dijo a la prensa que la cuestión indochina será discutida nuevamente mañana. Hoy no se llegó a ningún acuerdo al respecto. Estados Unidos urge a que se preste apoyo al Primer Ministro Ngo Dinh Diem en Vietnam Meridional; Francia en cambio, lo califica de "incompetente".

Fuentes francesas dijeron que Fauré ha amenazado con retirar el Cuerpo Expedicionario francés actualmente en Indochina a menos que haya un acuerdo con Estados Unidos, pero círculos norteamericanos autorizados dijeron previamente que Estados Unidos no se opondría a esa evacuación.

Las mismas fuentes francesas dijeron que Fauré ha insistido en que la Alianza Atlántica exige una unidad de acción no sólo en Europa, sino en otras partes también. Esto ha sido interpretado como una clara solicitud de más apoyo para Francia en Africa del Norte.

LA POLITICA EXTERIOR SOVIETICA.— Se supo entretanto, que Dulles advirtió a la reunión privada celebrada hoy por el Consejo de la Alianza Atlántica que la política exterior soviética, a pesar de la aparente buena voluntad para firmar el tratado con Austria, no ha cambiado. Aunque la atmósfera entre Occidente y Rusia parece haber mejorado, dijo, no ha habido cambios en los propósitos rusos y, por consiguiente, Occidente debe mantener la vigilancia y esperar el desarrollo de los acontecimientos.

Dulles declaró que la intención soviética de firmar por fin el tratado austriaco parecía auténtica, pero que lo más importante parecía ser el énfasis de Rusia en desarrollar su industria pesada desde que el Mariscal Cklai Bulganin sucedió a Georgi Malenkov como Primer Ministro.

ADENAUER RECOMIENDA VIGILANCIA.— En la misma sesión, Adenauer convino con Dulles en la necesidad de mantener la vigilancia, aunque se alivie la tensión entre Occidente y Rusia. Destacó que Rusia es una dictadura y que una dictadura es siempre peligrosa para los vecinos.

El Canciller hizo hincapié, también, en que no hay verdad alguna en las informaciones de que la República alemana estaría dispuesta a adoptar una actitud neutral entre Occidente y Rusia. Este fue un desmentido formal a una información aparecida en un diario dominical británico de que Alemania podría abandonar la Alianza Atlántica a cambio de elecciones libres en toda Alemania.

Don Carlos Dávila será operado en Estados Unidos

WASHINGTON, 9.— (UP).—La Unión Panamericana anunció hoy, que el doctor Carlos Dávila, Secretario General de la Organización de Estados Americanos, será sometido mañana a una operación.

La operación se llevará a efecto en el Hospital General de Norwalk, en Norwalk Estado de Connecticut.

La señora Dávila se encuentra en Norwalk junto a su esposo.

Que se casan y no se casan Grace Kelly y Jean Pierre Aumont

Cannes, Francia, 9.— (UP).— La bella actriz norteamericana, Grace Kelly, respondió hoy con un amistoso pero categórico "no", al menos por el momento, a la insinuación hecha anoche a la prensa, por el actor francés Jean Pierre Aumont, de que ambos podrían casarse si ella lo quisiera.

"No tengo el propósito de casarme con nadie, todavía", dijo la famosa actriz, ganadora del último "Oscar" de Hollywood.

Miss Kelly y Aumont fueron visto juntos, constantemente, en Cannes, durante el Festival Internacional de Cine que se realiza aquí, hasta que el apuesto actor francés partió anoche en viaje a París.

"La adoro, dijo Aumont en la estación. Para cualquier hombre sería un orgullo y una felicidad casarse con ella, pero si estos sentimientos son recíprocos, es cosa que debe decirlo ella".

"Fue muy gentil de su parte, pero hay que tomar en cuenta el hecho de que se trata de un francés —dijo miss Kelly—. Hablar de matrimonio después de sólo dos días de compañía es ir un poco demasiado ligero, ¿no les parece?".

Sin embargo, miss Kelly y Jean Pierre se verán de nuevo en París, a fines de esta semana, cuando la actriz vaya a la capital francesa en visita de ocho días.

W. Churchill aceptó candidatura por el Distrito de Woodford

WOODFORD, 9.— (UP).— Sir Winston Churchill aceptó la candidatura para representar en el Parlamento al distrito electoral que ha servido durante 30 años, y expuso que se sentía honrado por haber sido escogido "entre tantos posibles candidatos".

25 japonesitas desean borrar las huellas de la bomba de Hiroshima

NUEVA YORK, 9.— (UP).— Un grupo de 25 mujeres japonesas, desfiguradas por la bomba atómica en Hiroshima hace 10 años, llegaron hoy a Nueva York para someterse a una serie de operaciones de cirugía plástica, en el St. Sinai Hospital, de esta ciudad.

Las jóvenes japonesas, cuyas edades van de 17 a 31 años, descendieron, cansadas, de un avión C-54, de la Fuerza Aérea, que aterrizó en la base aérea de Mitchell, a las 9 horas, después de un viaje de cuatro días desde Japón. Todas ellas posaron para los fotógrafos, pero desde una distancia considerable. Cuando los fotógrafos quisieron enfocarlas de cerca, muchas de ellas se cubrieron los rostros.

La mayoría de ellas tienen grandes cicatrices en el rostro y el cuello. El grupo fue traído a Nueva York, mediante un plan coordinado del St. Sinai Hospital y tres organismos privados.

Las jóvenes japonesas llegaron acompañadas de tres médicos nipones, dos intérpretes y un ministro metodista japonés que las ayudó a recuperar el valor necesario para enfrentarse a la gente después que quedaron desfiguradas.

Doce de ellas eran alumnas de una escuela, a las que se había enviado a limpiar un sótano cuando estalló la bomba atómica en Hiroshima, hace diez años. Fueron las únicas sobrevivientes en la escuela.

DEFUNCIONES

✝ Ha dejado de existir nuestro querido esposo, padre, suegro y abuelito, don

MIGUEL CARCAMO RODRIGUEZ

Sus restos serán sepultados hoy en el Cementerio General. El cortejo partirá a las 9 horas, desde su casa habitación, Teresa Vial 1565, hacia la Parroquia de San Miguel, donde se oficiará una misa por el eterno descanso de su alma, a las 9.30 horas.

La familia.

✝ Ha fallecido nuestro querido esposo, padre y suegro señor

DANIEL SILVA MATTA

Sus restos serán sepultados hoy en el Cementerio General. El cortejo partirá desde su casa habitación, calle Joaquín Fernández Blanco N.o 1260, a las 15 horas.

La familia.

✝ Ha fallecido doña

FILOMENA MUÑOZ I.

Sus funerales se efectuarán hoy martes, en el Cementerio General, a las 10 horas. Se oficiará una misa por el descanso de su alma, a las 9.30 horas, en la Parroquia del Señor Crucificado, Población Presidente Ríos N.o 2.

La familia.

✝ Tenemos el sentimiento de comunicar a nuestras relaciones y amigos el sensible fallecimiento del fundador e impulsador de nuestra firma en Chile,

DON RICARDO W. STAUDT,

ocurrido en Buenos Aires el día 8 de mayo de 1955.

STAUDT Y COMPAÑIA
Sociedad Anónima Comercial Chilena

CONTADORES, ESTUDIANTES

Les ofrecemos la CONTABILIDAD COMPLETA de 100 negocios diferentes, desde la Apertura de Libros hasta el Balance Mensual y Anual (mayoristas, minoristas, almacenes, agrícola-ganadera, bares, camiserías, curtiembres, fábricas de calzado, industria textil, mueblerías, panaderías, sociedades anónimas, en comandita, de responsabilidad limitada, contabilidad industrial con costos, etc.).

1.200 problemas de contabilidad, resueltos

Sistemas americanos para la labor diaria de estos planes. Toda clase de grandes libros, tablas, formularios, planillas, balances, asientos, documentos, cuadros estadísticos, comparativos (planillas).

EL PERITAJE COMPLETO DEL 1.o AL 5.o AÑO, EN FORMA DIFERENTE Y ADELANTADA

Una obra cumbre, moderna, que usted puede adquirir con todas facilidades, en cómodas cuotas.

Envíe este cupón, solicitando informes, a:

SELECCION CONTABLE, S. A.
CASILLA 13181 — MAC IVER 205 — SANTIAGO
NOMBRE .....
DIRECCION COMERCIAL .....
LOCALIDAD .....

¿No es lo mismo para el Estado —en lo fundamental— recibir divisas de una empresa minera exportadora o economizar divisas gracias a una industria que fabrica un artículo indispensable para el consumo interno?

La diferencia entre el costo de la importación de un artículo indispensable y el costo de la materia prima para producirlo en el país, ¿no representa un ahorro de divisas?

Un nuevo producto

MOTONETAS

con los mundialmente afamados motores Sachs

por convenio con FICHTEL & SACHS A.G. ALEMANIA

¿QUIERE VIAJAR MEJOR?... ¡CIC...SEÑOR!

STORANDI

Neurinase M.R.

Solución y comprimidos

es un medicamento para el insomnio, que procura un sueño apacible. Actúa también como sedante del sistema nervioso.

No contiene narcóticos, por lo que es bien tolerado por niños, adultos y ancianos.

Venta bajo receta médica.

Establecimientos Chilenos Coffère Ltda.

Base: Valeriana, Fenobarbital, Bromuros

SERVICIOS CABLEGRAFICOS DE UNITED PRESS, FRANCE PRESSE Y ANSA

Bulganin asistirá a reunión de militares comunistas en Varsovia

MOSCU, 9. — (UP). — Hoy se reveló que la delegación soviética a la Conferencia de Varsovia, que se inaugura el miércoles, será presidida por el Primer Ministro, Nikolai Bulganin.

Integrarán esa delegación, el Ministro de Relaciones Exteriores, V. M. Molotov; el Viceministro de esa cartera, Valerian A. Zorin, y otros altos funcionarios rusos.

Los representantes soviéticos partirán mañana, a las 10 horas, hora local, desde el aeropuerto central de Moscú.

La conferencia que celebrarán en Varsovia los gobiernos comunistas de Europa Oriental, destinada a llevar a la práctica el reciente anuncio de esos gobiernos de concertar un pacto de alianza y de crear un mando único si se permite el rearme de Alemania Occidental.

A juzgar por el anuncio del Presidente del Consejo de Francia, Edgard Fauré, de que Molotov estará en Viena el sábado, para firmar el Tratado de Paz con Austria al día siguiente, la Conferencia en Varsovia será breve.

ALIANZA MILITAR ROJA. — Observadores locales consideran probable que los asistentes a las deliberaciones de Varsovia pongan fin a estas el viernes y anuncien la formación de una alianza de los países comunistas de Europa Oriental, con un comando supremo único, como contraparte de la Alianza Occidental del Atlántico Norte.

En el caso de que la conferencia de Varsovia se prolongue más allá del viernes, se considera posible que Molotov vaya a Viena, puesto que, de todos modos, Bulganin será el más alto funcionario soviético que permanecerá en la capital polaca.

Ese será el primer viaje al extranjero que hará Bulganin desde que sucedió en la Jefatura del Gobierno a Malenkov, a principios de este año.

EL CRITERIO MOSCOVITA. —Radio Moscú, al referirse, esta noche, a la Conferencia de Varsovia, dijo:

"La entrada en vigor del Acuerdo de París complica gravemente y empeora la situación de Europa.

"Los países europeos amantes de la paz no pueden dejar de tomar en cuenta el grave peligro creado por el resurgimiento del ejército de Alemania Occidental, ansioso de desquite.

"En respuesta a la ratificación de los acuerdos de París, ocho países europeos que participaron en la Conferencia de Moscú, se disponen a concertar un tratado de amistad, colaboración y ayuda mutua, y a establecer un comando único".

Añadió que los países comunistas están intensificando su lucha "por la paz y contra la política de rearme de Alemania Occidental.

"Las fuerzas que apoyan a la paz son muy superiores a las de la agresión y la guerra.

"Esto no debe ser olvidado por los círculos imperialistas de Occidente".

Comisión parlamentaria investigará confusión acerca de vacuna Salk

WASHINGTON, 9 (UP). — (Por Michel J. O'Neill). — Dos Comisiones parlamentarias resolvieron hoy realizar investigaciones en torno a la "pavorosa confusión" que afecta el programa de vacunación antipoliomielítica, al tiempo que la mayoría de los Estados de la Unión acataron el plan del Gobierno de suspender las inoculaciones.

Brent Spence, presidente de la Comisión Bancaria de la Cámara de Representantes, anunció que interrogará al Dr. Leonard A. Scheele, Jefe del Servicio de Salud Pública, para tratar de obtener todos los datos posibles sobre el programa. Scheele fue llamado a declarar ante la misma Comisión sólo el viernes pasado.

La otra investigación fue dispuesta por el presidente de la Comisión de Comercio del Senado, Warren G. Magnuson. Este dijo, al anunciar su propósito, que "es imperativa la intervención parlamentaria en esta confusa situación".

Una encuesta nacional muestra que la gran mayoría de los Estados acataron la recomendación del Gobierno de suspender ese programa, a la espera de una "doble verificación" de todas las existencias de vacuna Salk y un nuevo estudio de los procesos de elaboración de los laboratorios. En total, 31 Estados y Alaska acordaron suspender el programa. Otros Estados ya habían completado la vacunación de los alumnos de primer y segundo grados de las escuelas elementales, por lo que la suspensión no les afecta.

La Dirección del Servicio de Salud Pública reiteró hoy que espera reanudar el programa de vacunación a fines de esta semana. En la Casa Blanca se informó que el Presidente Eisenhower está informado de todos los últimos acontecimientos en relación con la vacuna Salk. El Dr. Cheste S. Keefer, presidente de la Comisión Presidencial sobre polio, presenta informes periódicos al Presidente.

C. G. T. ATACA A ACCION CATOLICA DE ARGENTINA

BUENOS AIRES, 9. — (UP). — Sindicatos miembros de la Confederación General del Trabajo (C. G. T.), publican hoy en la prensa local protestas contra la Juventud de la Acción Católica, a la que culpan de los desórdenes ocurridos el viernes en esta capital y el sábado en las ciudades de Eva Perón y Córdoba.

Siguen detenidos para interrogarlos 16 dirigentes laicos de la Acción Católica y como están incomunicados no pueden ser visitados. Se sabe que se están tomando sus declaraciones para determinar si tiene alguna vinculación política la agitación de los últimos días.

El Primado de la Argentina, Cardenal Santiago Luis Copello, pidió la peregrinación final para honrar a nuestra Señora de Luján Patrona de Argentina, Paraguay y Uruguay. Aunque tres trenes especiales llevaron a 4.000 católicos y miles más viajaron en automóvil y ómnibus, no hubo que lamentar incidentes.

En Eva Perón, capital de la provincia de Buenos Aires, fueron detenidas anoche 15 personas durante una tentativa de manifestación callejera después de la misa de 7,30 de la noche.

Se produjo un poco de pánico cuando un petardo, colocado en las vías del tranvía, fue hecho estallar por un vehículo que pasaba, cerca de la Calle 49. Los manifestantes se dispersaron poco después.

El Departamento de Policía dio a mediodía los nombres de otros tres oficiales heridos durante los desórdenes del viernes por la noche, con lo que ahora suman cinco los oficiales lesionados.

El total de católicos detenidos aquí y en Eva Perón ha sido calculado en 61.

Bien remunerativa ocupación ofrecida al ex Rey Farouk I

BOGOTA, 9.— (UP).— Las posibilidades del ex Rey Farouk, de Egipto, como eficaz medio publicitario, parecen ir en aumento en este país.

Un hombre de negocios y dirigente deportivo, se ha dirigido al ex Monarca, en Roma, proponiéndole 10.000 dólares mensuales por el término de cuatro meses para hacerse cargo de la dirección del equipo Boca Juniors, de Cali, con el compromiso de presentarse en los estadios colombianos durante ese tiempo. Este mensaje fue enviado por el presidente del Club Boca, Aníbal Aguirre Arias, y en él se ofrece el pago de pasajes para Farouk y su honorable corte".

Hace algunas semanas, un industrial de Bogotá le ofreció a Farouk 5.000 dólares mensuales si se hacía cargo de la gerencia de una fábrica de gabinetes para cocinas. Se le asignaba la obligación de dictar conferencias.

Don Ricardo W. Staudt falleció en B. Aires

BUENOS AIRES, 9 (U. P). — Ayer falleció en esta capital, Ricardo W. Staudt, uno de los más grandes hombres de negocios de Argentina.

Staudt nació en Berlín en 1888; sucedió a su padre en la dirección de la gran empresa comercial que lleva su nombre, y en 1908 la firma se estableció aquí.

El extinto se había graduado en jurisprudencia en la Universidad de Berlín y [illegible] técnico textil en el Ins[illegible] belga de Verviers. Tenía gr[illegible] intereses comerciales, manufactureros y agrícolas en Argentina, especialmente en La Patagonia.

En 1938 donó la vieja residencia de su familia en Berlín, conocida como palacio Staudt, al Gobierno argentino para que instalara en ella su Embajada.

Staudt era también conocido como intelectual y diplomático. Fue autor de muchas obras de historia, genealogía y estudios de la época colonial.

SEGURIDAD CIENTIFICA DE SU VACUNA REITERA EL DOCTOR JONAS SALK

PITTSBURGH, 9 (U. P.).— El doctor Jonas E. Salk, descubridor de la vacuna contra la poliomielitis, expresó la seguridad de que el concepto en que se funda aquella es bueno, pero añadió que corresponde a las autoridades sanitarias del país determinar si se pueden aplicar a la misma los métodos de producción en gran escala.

En una declaración expedida por su laboratorio de la Universidad de Pittsburgh, el doctor Salk dice que el servicio de Salud Pública de los Estados Unidos, al suspender temporalmente el programa de inoculación, ha puesto de relieve su deseo de asegurar una distribución ininterrumpida de vacuna inocua y eficaz.

"Como hombre de ciencia —agrega— mi responsabilidad consiste en asegurarme de que los conceptos sean buenos y se fundan en pruebas. De ello estoy seguro, no sólo por la labor desarrollada en nuestros laboratorios, sino por las verificaciones hechas en las pruebas en operaciones.

"Al hacer sugerencias con respecto a la aplicación de estos conceptos a la producción en gran escala, he extendido mi responsabilidad lo más que podía. La aplicación de la producción en gran escala no puede caer sobre los hombros de un sólo individuo, sino que, necesariamente, es responsabilidad de los organismos directamente competentes".

OPPICI, CASSORLA Y CIA. LTDA.

OFRECE

BALANZAS

Para guagua.

Para la casa y para su negocio.

REEMBOLSOS A PROVINCIAS

VENTAS: PORTUGAL 700 - FONO 397471 - CAS. 6063 - STGO.

COTIZACION Mundial de productos y metales

COBRE

NUEVA YORK, 9.— (UP) — En el mercado del cobre hoy bajaron siete posiciones, entre 15 y 35 puntos. Se vendieron 7 lotes.

Los precios de cierre fueron:

Mayo, 35.65 (baja de 35 puntos); junio, 35.30 (baja de 35 puntos); julio, 35; agosto, 34.75; septiembre, 34.50; octubre, 34.25 (baja de 15 puntos); noviembre, 34.05; diciembre, 33.90; enero, 33.65; febrero, 33.45 (baja de 20 puntos); marzo, 33.35 (baja de 20 puntos), y abril, 33.15.

METALES EN LONDRES

LONDRES, 9.— (UP).— El cobre cerró hoy a precios que fluctuaron entre el del cierre anterior y una baja de 1/2 libra. Se vendieron 2.100 toneladas, de las cuales 300 eran para entrega inmediata.

El cobre para entrega inmediata cerró a 263 libras comprador y 264 libras vendedor, y a 90 días, a 266 1/2 libras comprador y 267 libras vendedor, la tonelada.

El estaño cerró con alzas de 2 a 3 libras. Se vendieron 145 toneladas, de las cuales 5 eran para entrega inmediata.

El estaño para entrega inmediata cerró a 712 1/2 libras comprador y 713 1/2 libras vendedor, y a 90 días le hizo a 715 1/2 libras comprador y 716 libras vendedor la tonelada.

El plomo no varió de precio, vendiéndose 800 toneladas para entrega futura. Para mayo cerró a 101 1/2 libras comprador y 102 3/4 libras vendedor, y para agosto, a 103 3/4 libras comprador y 105 libras vendedor, la tonelada.

El cinc cerró a precios que fluctuaron entre el del cierre anterior y un alza de 1/2 libra. Se vendieron 800 toneladas para entrega futura. Para mayo cerró a 89 1/4 libras comprador y 89 1/2 libras vendedor, y para agosto, a 87 3/4 libras comprador y 88 libras vendedor, la tonelada.

BOLSA DE NUEVA YORK

NUEVA YORK, 9.— (UP).— La Bolsa de Valores se vio hoy animada por una fuerte demanda de acciones comunes de la empresa Montgomery Ward, de ventas de toda clase de artículos por correspondencia.

Esas acciones cerraron con un alza de 4 1/2 puntos a 80. En determinado momento habían llegado a 81 1/2.

El interés se concentró en Montgomery Ward al anunciarse que su presidente, Sewell Avery, había renunciado. Eso atrajo inmediatamente tal demanda, que fue necesario suspender las operaciones con esas acciones, para dar tiempo a los corredores de poner orden a los pedidos de compra.

Avery, según el joven financiero Louis E. Wolfson, que hace pocos días trató en vano de ocupar la presidencia de la empresa, había dicho que aquél estaba demorando la expansión de Montgomery Ward a la espera de que una crisis hiciera bajar los costos de la construcción.

En la lista general se registraron algunas alzas.

Las obligaciones estuvieron irregulares, con variaciones muy pequeñas.

Los cereales cerraron en alza, lo mismo que el algodón.

Se vendieron 2.090.000 acciones. Las ventas de títulos sumaron 4.330.000 dólares.

Panorama del MUNDO

TITULARES. — París: Las tres grandes de Occidente se dan a posibles negociaciones con Rusia. Londres: Estímase próximo acuerdo de Occidente para conversaciones con la Unión Soviética. Tokio: Los Cancilleres Occidentales acuerdan en principio conversaciones con Moscú. Nueva York: Avanzan en París gestiones para conferencia de cuatro grandes. Buenos Aires: Esperanza de pronta paz para Austria en las conversaciones de Viena.

MERCADOS. — París: Activo. Londres: Tranquilo. Tokio: Firme. Nueva York: De alza. Buenos Aires: Flojo.

TIEMPO. — París: Caluroso, despejado. Londres: Nublado, algunos chubascos. Tokio: Despejado, agradable. Nueva York: Despejado, caluroso. Buenos Aires: Despejado, tibio.

—oOo—

WASHINGTON, 9.— (UP.)— La señora María Piedad Castillo de Levi, de Ecuador, es esperada aquí el viernes próximo, para recibir el diploma que la nombra "La Mujer de América de 1955". La ceremonia de presentación se efectuará el 20 de mayo en la ciudad de Nueva York y el Embajador del Ecuador, José R. Chiriboga, pronunciará un discurso.

—oOo—

WASHINGTON, 9.— (UP.)— La Convención Mundial de Turismo y Automovilismo recibió hoy con beneplácito la sugestión del delegado argentino para que se prepare información que demuestre el valor potencial del dólar del turista a los Gobiernos que aún mantienen barreras innecesarias que dificultan la entrada del visitante extranjero.

—oOo—

WASHINGTON, 9.— (UP.)— M. E. Perlowski, Secretario General de la Organización Mundial de Turismo y Automovilismo, pidió hoy a los países latinoamericanos que dieran al mundo más información sobre las posibilidades turísticas dentro de sus fronteras.

—oOo—

NUEVA YORK, 9.— (UP.)— La Sociedad Interamericana de Prensa, protestó hoy contra la destrucción del periódico "La Patria" de Oruro, Bolivia. El diario fue destruido el 3 de mayo.

—oOo—

NUEVA YORK, 9.— (UP.)— Esta tarde se desplomaron dos pisos del Coliseo Municipal que se está construyendo con un costo de 30.000.000 de dólares (13.500 millones de pesos); los pisos cayeron en el sótano del edificio y resultaron heridos 42 obreros que trabajaban en la construcción.

—oOo—

LONDRES, 9.— (UP.)— Cadbury's, los más grandes elaboradores de cacao del mundo, anunciaron que reducirán el precio de sus barras de chocolate, que en algunos casos bajarán hasta 12 1/2 por ciento. La firma dijo que la baja refleja la gran disminución en el consumo de cacao, que llega a más de un sexto del total del año pasado, debido principalmente a la resistencia de los consumidores a los precios actuales.

—oOo—

PARIS, 9.— (UP.)— El Ministro de Relaciones Exteriores de Portugal, Paulo Da Cunha, declaró hoy que la Alianza Atlántica "no está completa aún", refiriéndose obviamente a la ausencia de España. Da Cunha hizo esta referencia en un discurso pronunciado para dar la bienvenida a Alemania Occidental, en el seno de la Alianza, ante los Ministros de Relaciones Exteriores de los demás países que la integran.

—oOo—

COLONIA, 9.— (UP.)— Alemania examinó hoy aviones de instrucción de cinco países como primer paso hacia el rearme de la nueva nación soberana.

—oOo—

NOVARA, 9.— (UP.)— Más de 1.000 ex prisioneros de guerra italianos se congregaron ayer aquí para celebrar el décimo aniversario de la victoria aliada en Europa y de la liberación de Italia. Se celebró una misa y el Alcalde pronunció un discurso para recordar a los que murieron en los campamentos de prisioneros.

Checoeslovaquia también amenaza a Occidente con armas nucleares

VIENA, 9 (U. P).— El Ministro de Defensa de Checoslovaquia, Alexi Cepicka, afirmó que las potencias occidentales están condenadas a la derrota si estalla una tercera guerra mundial, y dijo que su país se halla preparado para utilizar armas nucleares en caso de producirse el conflicto.

"El ejército checoeslovaco —dijo— está ahora preparado para intervenir en cualquiera guerra con todas las armas modernas existentes y en "cualesquiera circunstancia".

Cepicka pronunció un enérgico discurso con motivo de una gran concentración militar —la mayor que se haya efectuado en Checoeslovaquia desde el fin de guerra— con motivo del décimo aniversario de la derrota de Alemania y la liberación del país.

BELICISMO ROJO.— Según radio Praga, que transmitió al acto y el discurso, en la concentración y desfile participaron 40.000 soldados, numerosos tanques y centenares de aviones, entre ellos 138 cazas del último tipo. Medio millón de personas presenciaron el acto, un nuevo paso en los preparativos de las naciones comunistas para la conferencia militar que iniciarán el miércoles en Varsovia.

Cepicka, a quien flanqueaban el Primer Vicepresidente del Consejo de Ministros de Rusia, Lazar Kaganovich, y el Presidente y el Primer Ministro de Checoeslovaquia, Antonín Zapotocky y Viliam Siroky, respectivamente, manifestó en su discurso:

"La situación mundial no evoluciona en favor de los imperialistas occidentales. Una nueva guerra haría entrar en acción, decididamente, a todas las fuerzas de que disponen los pueblos amantes de la paz".

"VIGILANCIA ARMADA".— El Ministro de Defensa agregó que Estados Unidos prepara una guerra relámpago contra la Unión Soviética, en la que utilizaría a las fuerzas de Alemania Occidental como "primeras unidades de agresión, y dijo: "estoy convencido de que tal guerra terminaría como la que precipitó Hitler".

Declaró luego que el rearme de la República de Bonn y otros hechos "nos obligan a intensificar nuestra vigilancia, de modo que no haya posibilidad de que se nos tome por sorpresa. El ejército checoeslovaco, de ahora en adelante, debe estar constantemente alerta, en especial las unidades de nuestra fuerza aérea y las de artillería antiaérea".

"Osservatore Romano" se refiere a sucesos en la ciudad de Buenos Aires

CIUDAD DEL VATICANO, 9.— (UP).— El periódico del Vaticano, "Osservatore Romano", dijo hoy que el arresto de los dirigentes de acción católica en Argentina, era un acto que conmovía "a la iglesia como tal", y a todos los católicos del mundo.

"El hecho que ha llamado la angustiosa atención del mundo católico", dijo el Osservatore, "es este: el arresto de los dirigentes nacionales y diocesanos de acción católica, conmueve la iglesia como tal, en una de las formas de su propia existencia".

"Acción católica trabaja con la cooperación de la laicidad, en el apostolado de la jerarquía y bajo las órdenes de la jerarquía en la propagación y afianzamiento de la vida espiritual y la moralidad cristiana".

El periódico del Vaticano, indicó que no eran ya acusaciones políticas de que el clero se estaba infiltrando en las uniones de trabajadores y en las organizaciones de la juventud del régimen de Perón.

"Ahora es el apostolado católico como tal, el que ha sido atacado", agregó el "Osservatore", junto con los devotos de la iglesia y aquellos que trabajan por la renovación religiosa y moral de la comunidad".

"En una palabra", finalizó el periódico del Vaticano", están atacando la presencia del cristianismo en la vida de un pueblo cristiano".

FRAZADAS

LOS GOBELINOS presenta una magnífica colección de Frazadas, en la más amplia variedad de tipos y diseños, que satisfacen todos los gustos, dentro de todos los presupuestos

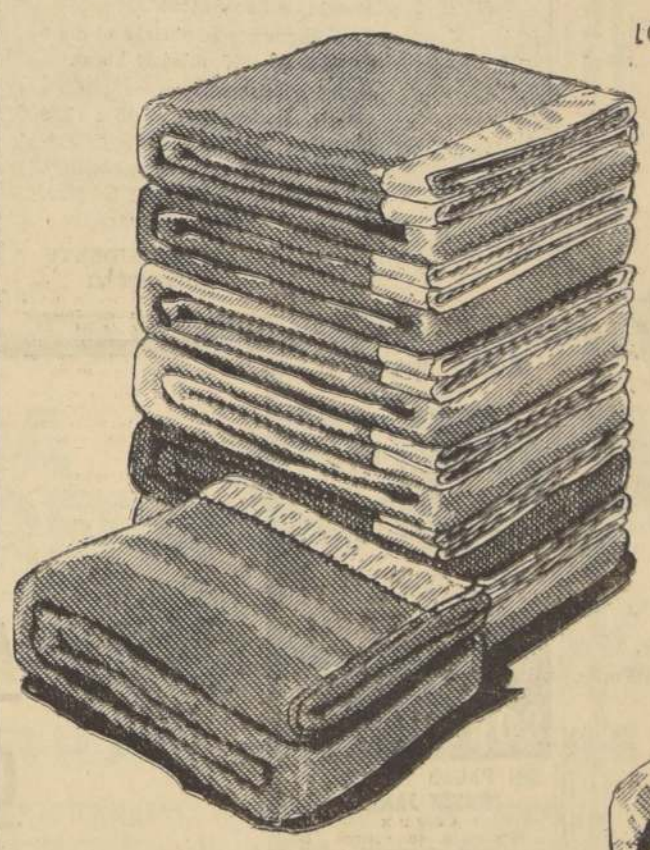

Frazadas tipo grisson de mucho abrigo y económicas. Tamaño 1 plaza $ 990

Frazadas de agradables tonalidades obscuras. Calidad muy esponjada. Prácticas y abrigadoras. Tamaño 1 1/2 plazas $ 1.400

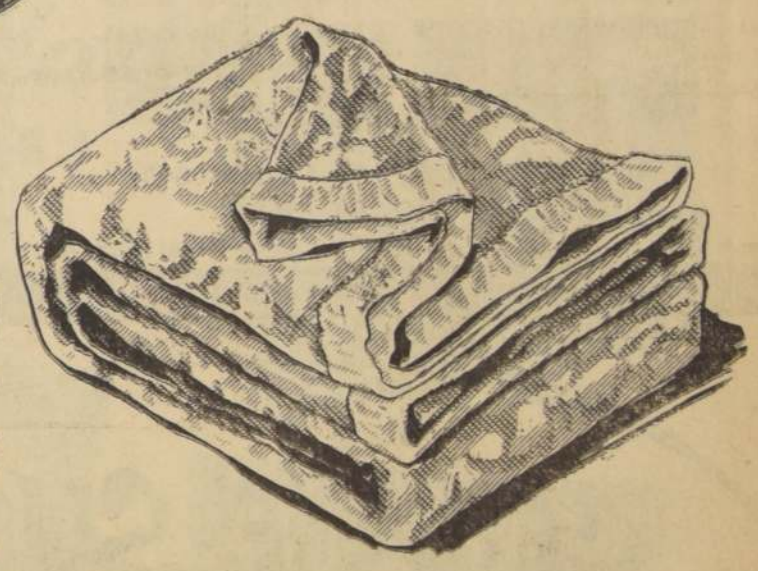

Frazadas 100 o/o lana GRISSON. Grueso tejido de mucho abrigo. Resisten el trato más descuidado. Artículo especial para hoteles, residenciales, etc. Tamaño 1 1/2 plazas $ 1.990

Frazadas en finos colores unidos: rosado, celeste y vicuña. Guardas blancas y ribetes de seda en las cabeceras. Fabricadas con lanas de 1a. calidad.
Tamaño 1 1/2 plazas $ 3.340
Tamaño 1 plaza $ 2.785

Frazadas tipo "Vicuña" 100 o/o lana. Tejido muy compacto, en lindo color beige. Eternas y super-abrigadoras.
Tamaño 1 1/2 plazas $ 4.250

Frazadas doble faz y doble tejido. Blancas por un lado y celeste, rosado o beige por el otro. Por su grueso y abrigo cada una equivale a dos.
Tamaño 2 1/2 plazas $ 6.445
Tamaño 1 1/2 plazas $ 4.150

DEPTO. BLANCO 2º piso

Frazadas tejido Jacquard, dibujos multicolores de novedosos diseños auténticamente europeos. Fabricadas en una selección de las más finas lanas.
Tamaño 2 1/2 plazas $ 7.800
Tamaño 1 1/2 plazas $ 5.500

Frazadas termoeléctricas. Absolutamente garantizadas. Proporcionan un agradable calor, uniforme y seco, aun en las temperaturas más bajas. Consumo insignificante. Necesaria en todos los hogares. Insustituible para enfermos y personas de edad $ 6.900

La más extensa y admirable variedad de Frazadas presentada hasta ahora por Los Gobelinos...
A PRECIOS QUE UD. APROVECHARA INMEDIATAMENTE!

Los Gobelinos

Ahumada esq. Compañía

IMPORTANCIA DE LA CALIDAD DE LA SEMILLA EN EXITO DE LA SIEMBRA

Ningún agricultor ignora que en la bondad del producto y el rendimiento de una siembra, la calidad de la semilla tiene un papel decisivo; no obstante, no se le dá a este asunto la verdadera importancia.

Con el mismo criterio que el agricultor procede cuando se trata de elegir un reproductor para su masa de ganado (escogiendo lo mejor de sus pinos o adquiriéndole en criaderos para asegurar ejemplares de grande condiciones), debe proceder cuando se trata de una semilla.

Varias son las exigencias con que tiene que cumplir una buena semilla y entre ellas tenemos: proceder de plantas vigorosas, sanas y de gran rendimiento, peso específico elevado, corresponder a la variedad deseada, alta facultad germinativa y grado de pureza aceptable.

El empleo de una semilla que reúna estas condiciones, es tanto a más importante que la preparación del suelo, abonadura racional, riegos y cuidados culturales.

Nos vamos a referir ahora, en especial, a la importancia que tiene la "pureza", uno de los requisitos señalados arriba y que el agricultor juzga siempre muy a la ligera, basado en una observación casual de un puñado de semillas.

De los exámenes que en el Banco del Estado se hacen a más de 500 muestras de trigos enviados para su estudio, muchas de las cuales ya han sufrido en el fundo una "pasada" por maquinarias limpiadoras, se desprenden los resultados que consignamos:

Muestras consideradas, no aptas para semillas 20%.

(Estas muestras tienen enfermedades, exceso de malezas no separables por las máquinas purificadoras o granos de otras variedades.)

Granos fallos en las muestras, 5% (granos de trigo).

Granos partidos, 6% (granos de trigo).

Malezas y otras impurezas, 6 por ciento.

De este resultado se desprende que el promedio de una muestra corriente de trigo contiene sólo 83 por ciento de semillas puras y 17 por ciento de materias que no darán origen a plantas de trigo. Si aplicamos estas cifras a un caso práctico tendremos que si un agricultor emplea trigo sin purificar, cuando cree sembrar 100 cuadras ha sembrado en la realidad once cuadras de materias inútiles y lo que es más grave seis cuadras de semillas de MALEZAS y únicamente 83 cuadras de trigo.

Si adquiere en cambio su semilla de trigo en una institución responsable, tiene la seguridad de que sembrará sus cien cuadras con trigo puro, ya que las exigencias de la ley sobre semillas señalan para el caso trigo, a que nos estamos refiriendo, un 98% de pureza.

Lo dicho para el trigo es aplicable a toda clase de semillas y como es lógico suponer tiene mayor importancia en los casos de semillas de alto valor o muy pequeñas como las de alfalfa, trébol, etc., entre las cuales es más difícil distinguir a simple vista las materias extrañas como trozos de hojas, tierra, piedrecillas y semillas de otras plantas.

BANCO DEL ESTADO DE CHILE, Departamento Agrícola. — Servicio Técnico Agronómico, Heriberto Páez M., Ing. Agrónomo.

LA ACTUALIDAD AGRICOLA

El jueves 28 de abril fueron firmadas en el Salón Rojo de la Moneda, tres convenios de Cooperación técnica (Punto Cuatro), entre los Gobiernos de Chile y los Estados Unidos. El primero renueva por un período de cinco años, el acuerdo que desde 1951, sirve de base a una serie de realizaciones agrícolas en las provincias de Maule, Ñuble y Concepción, a través del llamado Plan Chillán. Los otros dos convenios, establecen los aportes de fondos de los dos gobiernos, para el programa de cooperación agrícola durante el presente año, y para un proyecto de educación agrícola.

Han regresado de la zona austral, los miembros de la comisión de Hacienda de la Cámara quienes se han impuesto de las posibilidades agrícolas de esas ricas regiones. En Magallanes la explotación, crianza y engorda de vacunos, ovejunos, porcinos y caballares, es importante. Además la industrialización organizada de zorros azules y plateados, avestruces y otras especies de aves abren nuevos rubros a nuestra producción.

El profesor Jean Vellard, toxicólogo y entomólogo, Director del Instituto francés de Investigaciones Andinas del Perú, que actualmente nos visita, refiriéndose a los arácnidos chilenos, expresó que la araña del trigo, no es mayormente peligrosa, en cambio la araña casera, origina ictericia, hematuria y afecciones renales, que pueden llevar a la muerte.

Cuando se termine la construcción de la represa del río Yeso, que a una altura de 2.500 (dos mil quinientos) metros sobre el nivel del mar, almacenará unos doscientos millones de metros cúbicos de agua, estos servirán para regularizar el caudal del río Maipo, lo que aumentaría en unas veinte mil hectáreas el área agrícola de Santiago.

En el proyecto sobre Sociedades Anónimas agrícolas se especifica que el capital social deberá ser el necesario para el completo desarrollo del plan que se proponga realizar la Sociedad, el que en ningún caso podrá ser inferior a treinta millones de pesos. Por lo menos una tercera parte deberá enterarse en dinero efectivo. El valor nominal de las acciones sería de un mil pesos.

Ciento setenta mil cueros, serán traídos desde Argentina, en calidad de materias primas a las fábricas de calzado, conforme a las disposiciones del Convenio de Unión Económico con el vecino país, por el cual se espera recibir en el año 350 a 400 mil unidades de este producto.

La región floricultora de Holanda produce cada año unos tres millones de bulbos. Esta industria gira anualmente unos 150 millones de florines.

La cifra de exportación de flores en 1953, alcanzó a 36 mil toneladas, cuyo valor ascendía a 136 millones de florines.

SILOS

PARA FORRAJE Y GRANOS

EL ALMACENAJE:
Más económico,
Más seguro,
Más sólido.

Integramente de CONCRETO ARMADO

Gustavo Boetsch Rapp

Agustinas 1111, Oficina 617
Casilla 281 — Santiago

AVICULTORES

Baterías y toda clase de implementos para la Avicultura.
Créditos por intermedio Banco del Estado

"INVARME"

SAN PABLO 2365 — CASILLA 3[illegible]

CORREO 6 — SANTIAGO

AGRICULTORES

Llegó la mejor

CASTILLA PARA MANTAS

de plaza, a

COMPAÑIA Esq. TEATINOS

Depósito Paños de Tomé

EQUIPOS NEUMATICOS PARA LA DESCARGA DE TRIGO

El Instituto Nacional de Comercio solicita propuestas públicas por provisión de equipos neumáticos para la descarga de trigo en el Puerto de San Antonio.

Las propuestas se abrirán el día 6 de julio de 1955, a las 11 horas.

Bases y antecedentes se pueden retirar, diariamente, de 15 a 17.30 horas, en el Departamento de Frigoríficos y Bodegas, Alameda Bernardo O'Higgins N.o 1170, 8.o piso, de lunes a viernes inclusives.

EL VICEPRESIDENTE EJECUTIVO

CAMPAÑA NACIONAL PRO AUMENTO DE LA PRODUCCION

¡NO SIEMBRE MALEZAS!

...SIEMBRE

SEMILLAS GENETICAS o SELECCIONADAS

TRIGOS SELECCIONADOS

RAPLO
FLORENCE AURORA
KLEIN GANADERO
LITORAL PRECOZ
CUADERNA
CAPELLI
MENTAFEN
MANITOBA
VILMORIN 23, 27 y 29
HATIF
HUNGARO
FLORIMOND DESPREZ
NORD DESPREZ
HATIF DE WATTINES
CAPELLE DESPREZ
COLORADO ALEMAN
CASTAÑO COLORADO
COPIFEN
CHARLES BENOIT

CREDITOS A LA COSECHA
6% de interés

TRIGOS GENETICOS

CAPELLI
MILLAFEN
LLOCOPEN
LITORAL PRECOZ
VILMORIN 29
HATIF
HUNGARO
MANITOBA
COPIFEN
VILMORIN 27

TRIGOS IMPORTADOS
(De Francia)

CAPELLE DESPREZ
NORD DESPREZ
PEVERL DESPREZ

CEBADAS:
BEECHE: Cruzat (Gilferrad)
CEBADA IMPORTADA (de Baviera)
COU DE CYGNE: René Guillermaut, Kenya, Maya.

ENTREGA INMEDIATA

BANCO DEL ESTADO DE CHILE

DEPARTAMENTO AGRICOLA

7699

Compañía Cervecerías Unidas

MIEMBRO DE LA SOC. DE FOMENTO FABRIL

REGALA SENSACIONALES PREMIOS CON

Orange-Crush

MARCA REGISTRADA

Y

Bidú

MARCA REGISTRADA

Busque bajo el corcho a CRUSHITO o al HUASITO

Y GANE ESTOS PREMIOS SIN DESEMBOLSO DE DINERO

1 CRUSHITO O HUASITO

14 CRUSHITOS O HUASITOS

18 CRUSHITOS O HUASITOS

22 CRUSHITOS O HUASITOS

SOLO SON VALIDOS LOS CRUSHITOS O HUASITOS DE COLOR NEGRO

Canjee sus CRUSHITOS o HUASITOS en los Camiones de los Revendedores o en la FABRICA de la COMPAÑIA CERVECERIAS UNIDAS

CONCURSO VALIDO SOLO PARA LA PROVINCIA DE SANTIAGO

Habas moradas

TEMPRANA
Por sacos y detalle, ofrece:

SEMILLERIA "BELGA"

Casilla 1706 - Bandera 546
SANTIAGO

DESPACHO CONTRA REEMBOLSO

VISTASE CORRECTO

SIN PAGAR EL LUJO

MOISES JARA

SASTRE

Especialista en cuerpos difíciles, ofrece a Ud.

Hechuras finas $ 3.800

SAN ANTONIO 15

(ALTOS) FONO 84363

COLME SUS ASPIRACIONES

BARRE

SACA BRILLO

REGALELE... ...UNA ENCERADORA ASPIRADORA

ASPIRA EL POLVO

Sindelen

SOCIEDAD DE INDUSTRIAS ELECTRICAS NACIONALES

J.L. MARIN

ESTADO 111

A NUESTROS CONSUMIDORES

Nos es grato comunicarles que hemos recibido

AUROFAC*

Fine Chemicals Division, EE. UU.

Suplemento alimenticio destinado al crecimiento y engorda de cerdos, vacunos, aves en general etc., a base de AUREOMICINA y VITAMINA B12

Dirigirse:

LABORATORIO CHILE, S. A.

Rosas N.o 1274 — Casilla 87-D — Santiago de Chile

* Marca registrada

SILO DE CONCRETO ARMADO DE VEINTE Mts. DE ALTURA CONSTRUIDO EN 6 DIAS

Por primera vez se aplica en Chile el sistema de Formas Deslizantes que constituye una innovación trascendental en construcciones de concreto armado

En los últimos años se ha desarrollado en Suecia un procedimiento revolucionario para la ejecución de obras de concreto armado. El sistema tradicional de moldajes estáticos que se llenan de hormigón, para ser retirados y armados nuevamente en un piso superior cuando el concreto ha fraguado, se reemplaza por un molde móvil de 1.20 m. de altura que sube conjuntamente con la pared de concreto a medida que se va fabricando.

El moldaje se mantiene permanentemente lleno de concreto y se coloca por capas delgadas en la parte superior del moldaje lo que permite un apisonado perfecto. Esto, unido a variaciones de proporciones y calidad de los ingredientes del hormigón, ha permitido darle al moldaje una velocidad asombrosa para este tipo de construcciones: 2,3 cm. cada cinco minutos, lo que significa más de 5 diarios, o sea, el equivalente de dos pisos completo de un edificio.

Otra innovación fundamental significa el hecho que el fierro se va colocando sobre el hormigón a medida que el molde sube, sin que haya necesidad de amarrar un fierro contra el otro.

Por último, y debido al deslizamiento del moldaje, las caras del concreto quedan perfectamente lisas como si hubiesen sido estucadas y la continuidad del trabajo produce un concreto monolítico sin pegas ni juntas.

En Chile está trabajando una máquina destinada a la construcción de Silos y Cubas para vinos usada en el sistema de formas deslizantes y cabe destacarse que es la segunda máquina de esta especie llegada a América del Sur.

En las fotografías, puede apreciarse el avance del primero Silo construido en Chile con el nuevo equipo, en el fundo La Primavera de Calera de Tango.

La construcción se ha completado en el plazo de 6 días de trabajo. La han ejecutado dos turnos de cuatro hombres que se suceden día y noche. Se ha usado cemento portland corriente en dosificación de 300 kg. por m3. El Silo podrá ser llenado de maíz o pasto a los diez días.

Es interesante hacer consideraciones respecto al valor de la obra. Un silo de 600 tons. vale $ 600.000 lo que representa un valor de almacenaje de $ 1.— por kg., o sea, menos de lo que cuesta almacenar en sacos, sin considerar el valor de la Bodega. Comparando, por otra parte, este pequeño valor con el precio actual del pasto, $ 10 a $ 12 por kg., se comprende la gran ventaja que representa la construcción de silos que proporciona un alimento fresco, nutritivo y económico en el invierno, permitiendo la producción de leche y carne en esa época del año.

DIA LUNES 14 DE MARZO, A LAS 11 A. M. — Se está trabajando en el armado de los moldes, trabajo que se completa en 8 horas.

DIA MARTES, A LAS 10 A. M. — Después de cerciorarse que todos los materiales estén al pie de la obra, se empieza la faena de concretadura.

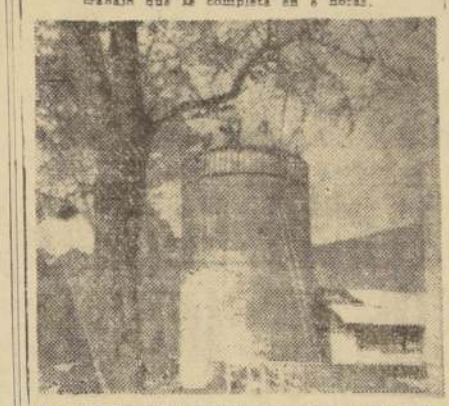

DIA JUEVES, A LAS 11 A. M. — El silo tiene 12 metros de altura y la faena de construcción está en plena marcha.

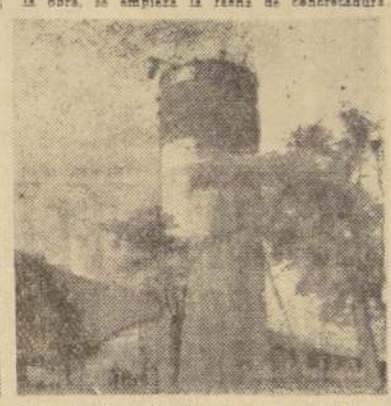

DIA VIERNES, A LAS 12 M. — El silo se ha terminado de concretar y tiene su altura total de 20 metros. La faena de desarme se inicia al día siguiente, a las 8 A. M., y se completa en el día. Es interesante notar en la fotografía el color oscuro del concreto en los últimos 4 ó 5 metros, del Silo lo que indica la humedad del concreto recién hecho.

CONSULTAS DE AGRICULTURA

Respuesta al Sr. Abraham Salinas. — La Cisterna.— El método más adecuado para exterminar las hormigas es la aplicación de bromuro de metilo. La dosis aconsejable es de 3 cm. 3 de bromuro por metro cuadrado. Se inyecta por una o más bocas del hormiguero, por medio de un cañón flexible de goma, conectado al orificio de salida de un dosificador adecuado.

Respuesta a la Sra. Josefina de Plazec.— La raza de patos más productiva es la Pekin. La hembra es muy buena ponedora, alcanzando un promedio de 150 huevos por año. Aumenta fácilmente de peso, tanto que de cuatro semanas de edad ya puede aprovecharse en la mesa, siempre que la forma de cría y alimentación sean adecuadas.

Respuesta al Sr. Radi Simpson. — Calera de Tango.— Para conservar la uva, se puede practicar colgando racimos en ganchos sujetos en tablones desde el techo, en galpones fruteros. Los racimos se cosechan cuidadosamente se repasan con la tijera, se atan al extremo del pedunculo fijándolos a los pitones de los tablones. Cuando se trata de racimos muy grandes, se van colocando alternados, un racimo con pitón corto o sin hilo, y otro inmediato con hilo largo, evitando el contacto entre ellos.

Respuesta al Sr. Julio Jiménez. — El Vergel.— El antracol para ser aplicado en fruticultura debe de ser muy maduro, para evitar se forman hongos dañinos que dañan las raíces de las plantas.

Se puede enriquecer el abono agregándole materias orgánicas de origen animal, ó fertilizantes químicos.

Puede utilizarse la fórmula siguiente:

30 Kgs. de antracol descompuesto ó mantillo.
4 Kgs. de residuos de sangre desecada.
0,400 Kgs. de polvos de huesos (en terrenos calizos).
1.100 Kg. de superfosfatos al 16,18 por ciento.
1.100 Kg. de sulfato de potasio.

Respuesta al Sr. Jorge Paredes. —Río Blanco.— Para dar remedios líquidos al caballo, se dan con una botella que tenga el cuello revendido de género, para que si lo rompe con las muelas, los vidrios no le dañen. El animal bien sujeto, se le levanta la cabeza lo más alto posible, y por un costado se le vacía el líquido lentamente.

Respuesta al Sr. Samuel Lange — Malleco.— Los almácigos de semillas de árboles, se hacen por lo general al aire libre. En esta forma se siembran magnolias, olivos, peral, manzano, tilo, grosellero, saúco, se hacen en otoño. Pero en localidades poco abrigadas deben iniciarse estos trabajos en primavera.

MANZANAS Y PERAS
ASPROMAN
FUENTE DE SALUD
VENTAS POR MAYOR
AV. BRASIL 1290 y SAN BORJA 1225
Reparto a domicilio: Fono 33852

SR. AVICULTOR
Más huevos, menos enfermedades, aves bien desarrolladas, obtendrá usted empleando nuestro

SUPLEMENTO VITAMINICO.— Con vitamina B-12. Aumento del crecimiento, mejor aprovechamiento de los alimentos; previene enfermedades y reduce la mortandad.

SALES MINERALES PARA AVES.— Para complemento de la alimentación. Fórmula científicamente preparada, contiene todos los elementos indispensables al organismo de las aves. Mayor rendimiento, buen estado sanitario.

ENFERMEDAD DE NEWCASTLE.— Nuestra vacuna, de fórmula reforzada, ha sido aplicada en todo el país, en millones de aves, con resultados altamente favorables.

JERINGAS AUTOMATICAS.— Hemos recibido una partida de jeringas automáticas para vacunación de aves.

Pedidos e informes: a
INSTITUTO BIOLOGICO "E. MATTE"
de la
Sociedad Nacional de Agricultura
Distribuidor exclusivo:
AGRICOLA NACIONAL S.A.C. — ANASAC — SANTIAGO — LA CASA COMERCIAL DEL AGRICULTOR — SUCURSALES EN TALCA Y LOS ANGELES — AGENCIAS EN LAS PRINCIPALES CIUDADES DEL PAIS

CAMPAÑA NACIONAL PRO AUMENTO DE LA PRODUCCION

SIEMBRE FORRAJERAS

Trébol Rosado
Trébol Encarnado
Trébol Ladino
Alfalfa Chilena de Polpaico
Alfalfa Peruana de la Alta Sierra
Alfalfa Provence
Avena Schrader
Pasto Ovillo
Ballica Italiana
Ballica Inglesa
Remolacha
Sorgo Azucarado

Créditos 2 años plazo
6% de interés

BANCO DEL ESTADO DE CHILE
DEPARTAMENTO AGRICOLA
762 1-9

COOPERATIVA AGRICOLA MADERERA COMAO LTDA

¡¡Es una realidad!!

OBRAS SON AMORES...

GRAFICAMENTE DEMOSTRAMOS QUE NUESTRA EXPLOTACION MADERERA ESTA EN MARCHA

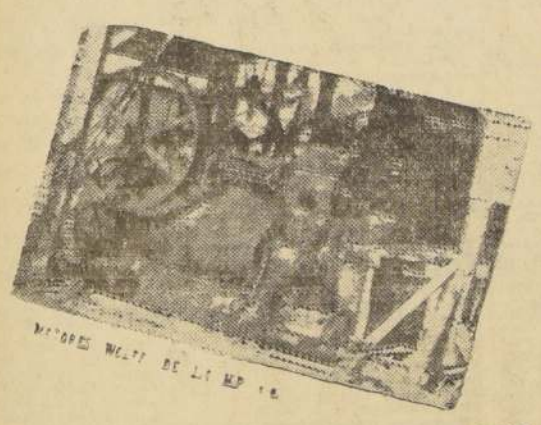

MOTORES WOLFF DE 1.000 HP.

SIERRA AUTOMATICA MODERNA TRONZANDO ARBOLES EN PLENO BOSQUE

SALA DE MAQUINAS PARA LA PRODUCCION DE ENERGIA ELECTRICA PARA LA PLANTA INDUSTRIAL CON MOTORES WOLFF

UN ULMO MILENARIO DE DOS METROS DE DIAMETRO

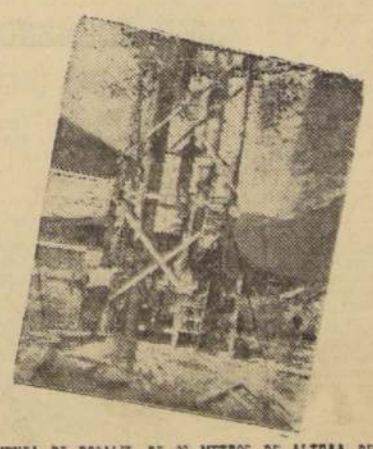

CHIMENEA DE ROCALIT DE 30 METROS DE ALTURA DE LA PLANTA INDUSTRIAL YA TERMINADA

ESCUELA Y CASA DE LA ADMINISTRACION Y COMEDITRO PARA EMPLEADOS Y OBREROS CON LUZ ELECTRICA Y AGUA POTABLE AL FONDO OBSERVENSE LOS BOSQUES "COMAO".

BOSQUE DE LAUREL EN EXPLOTACION

SIERRA AUTOMATICA DE CADENA EN FUNCIONES DE CORTE HORIZONTAL DE UN ARBOL EN PIE

PLANTA INDUSTRIAL YA TERMINADA CON SUS GALPONES DE 50 METROS DE LARGO, DONDE ESTAN INSTALADAS LAS MAQUINARIAS Y LOS DEPOSITOS

NUESTROS BOSQUES Y NUESTRA PLANTA INDUSTRIAL NO SON UN MITO

Sólo existe una confesión, la de Guillermo que robó algunas joyas en diciembre del año pasado

Abogado defensor presentó a la Corte de Apelaciones un recurso de amparo en favor de Jorge y Manuel Troncoso y Sergio Guzmán

Desde el instante mismo en que los hermanos Guillermo y Sergio Guzmán y sus primos Manuel y Jorge Troncoso Droguett fueron espectacularmente detenidos por la policía, dos personas han recorrido una y mil veces los pasillos del Cuartel de Investigaciones y han establecido una especie de desesperada y permanente vigilancia buscando la forma y la oportunidad para demostrar que son completamente inocentes de los graves delitos de que se les acusa.

Esas dos personas, son el padre, don Guillermo Guzmán Valenzuela, distinguido facultativo de la localidad de San Bernardo y el abogado José Otero Bañados, viejo amigo de la familia, y que, según su propia confesión, "conoce a los cuatro muchachos desde cuando eran cachorritos".

RECURSO DE AMPARO.— Esta oportunidad se materializó ayer, a las 2.50 de la tarde, cuando el abogado José Otero Bañados, presentó a la secretaría en lo criminal de la Corte de Apelaciones, un recurso de amparo en favor de los menores Jorge y Manuel Troncoso Droguett y Sergio Guzmán Troncoso. De inmediato la Corte pidió el informe respectivo a la Brigada de Homicidios, informe que será enviado esta tarde al tribunal. Los alegatos y la resolución de este recurso deben conocerse a más tardar el jueves próximo.

Fué en la tarde y minutos después de que los cuatro detenidos fueron puestos a disposición del Magistrado, don Ramón Campos, cuando el abogado, señor Otero Bañados explicó a los periodistas los fundamentos del recurso presentado y las razones que tuvo que considerar para no incluir a Guillermo Guzmán Troncoso en su apelación.

CONFESO UN DELITO.— En la presentación —dijo enfáticamente— solicito la libertad de Jorge y Manuel Troncoso y Sergio Guzmán, por ser menores de edad, porque no conocen la casa de la víctima, y por no concurrir en los antecedentes reunidos por la policía razones que permitan prolongar sus detenciones.

Guillermo no fué incluido —prosiguió— porque ya tiene veinte años cumplidos, y presuntivamente tiene culpabilidad ya que confesó un delito que habría cometido en diciembre. Además, al juzgar por sus declaraciones que he visto reproducidas en la prensa, entró a la casa.

En cambio ni Manuel Troncoso, ni Sergio Guzmán conocen la residencia de su tía Elena. Jamás han puesto un pié en ella, y mal puede acusárseles de haberla agredido siquiera.

Por su parte Jorge, acompañado de su madre visitó a la anciana millonaria. Cuando lo hizo tenía apenas 15 años, y como es natural no tiene ninguna responsabilidad penal.

DEBILES RAZONES. — A esta explicación los reporteros, que se agruparon en torno suyo, respondieron con una andanada de preguntas:

—¿Y la impresión digital de Guillermo que encontró la policía? ¿Y la sangre que se encontró en las ropas de Jorge? ¿Y las monedas de oro y las joyas que fueron rescatadas en los negocios que en la mañana recorrió la policía? Para cada una de ellas, Otero Bañados, sin perder su tranquilidad, respondió con presteza.

—"Para que exista robo, deben concurrir dos factores. Fuerza o violencia. Es muy diferente cometer un hecho a cometer un delito. Hasta ahora la policía ha esgrimido —de acuerdo con lo que he leído, pues nada oficial se me ha informado— muy débiles razones.

La preexistencia de objetos nadie puede probarlo. Además, tengo la certeza de que las joyas valiosas de que se ha hablado no existen. Eran simples y vistosas chafalonías. ¿Y por último, quién puede negar que esos objetos hayan sido obsequiados por la anciana? ¿O si Uds. quieren, quién puede acusar de robo y violencia a los muchachos...?

HEMORRAGIAS NASALES. — También la policía esgrime como factor decisivo las manchas de sangre que se habrían encontrado en las ropas de Jorge, el más pequeño de los jóvenes que se quiere hacer aparecer como implicado.

Tengo en mi poder el certificado médico del doctor Fromovich, quien a raíz de las frecuentes hemorragias nasales sufridas por Jorge, le sometió a una operación cauterizándole una pequeña y vieja herida. Otro tanto hizo con Manuel su hermano mayor. ¿Entonces tiene algo de extraño que las ropas de Jorge aparezcan con manchas de sangre?

Finalmente —dijo con énfasis— lo de la impresión digital es un argumento fútil. La conservación de las huellas depende del tiempo y factores climatéricos. Es muy posible que las impresiones digitales de Guillermo hayan durado cinco o más meses y se hayan conservado desde diciembre, fecha en que reconoce haber robado algunos objetos, y no de la Semana Santa, en que estuvo a muchos kilómetros de distancia de la casa de su tía...

¿QUIEN BORRARA ESTA INFAMIA?— Yo tengo la impresión de que todos los antecedentes reunidos por la policía se desvanecerán en cuanto el Magistrado, señor Ramón Campos, inicie sus interrogatorios y ordene una amplia investigación.

Pero mientras tanto yo me pregunto, y les pregunto: ¿Quién podrá borrar esta infamia? Y mientras hablaba esgrimía en sus manos un periódico en donde a grandes titulares se acusaba a los muchachos del crimen.

¿Cómo se le devolverá la tranquilidad a los padres de estos jóvenes?

¿Y si se comprueba que no tienen culpa, cómo podrán deshacerse de este estigma?

Estas cosas incuestionablemente no tienen precio. Pero se me ocurre que para informar bien, no se puede zaherir a dos familias respetables", concluyó.

Dos aspectos de la recuperación de las joyas de la anciana millonaria.

UNA PREGUNTA MAS AGREGARAN LOS ABOGADOS

Tanto el abogado señor Otero Bañados, como el abogado señor Julio Acevedo Cervantes —amigos de las familias Troncoso Guzmán—, y que posiblemente asumirán en conjunto la defensa de los cuatro sobrinos de la anciana asesinada, dijeron a "LA NACION" —en sendas declaraciones— que el cuestionario publicado por este diario sobre las comprobaciones oficiales que son necesarias para culpar a los presuntos autores, servirá de pieza adjunta en las presentaciones judiciales.

El prestigioso penalista, don Acevedo Cervantes, que además es ex Comisario de Investigaciones, manifestó que habría que formular una pregunta más, la cual: ¿Si los presuntos autores de los hechos fueran conocidos de la víctima, éstos al ser descubiertos en el bando, habrían tenido necesidad de matar a la anciana y no simples golpes mortales en ella. En todo caso, de dejarla viva, correrían el peligro de ser posteriormente individualizados y penados?

La Defensa expone sus dudas

Numerosos círculos allegados a las familias Troncoso y Guzmán refutaron algunas aseveraciones policiales hechas en torno a las 13 preguntas hechas por nuestro diario, y cuya contestación determinaría la inocencia o la culpabilidad de los jóvenes Guillermo Guzmán y Jorge Troncoso.

Estas mismas fuentes sostienen que mientras no aparezcan las joyas robadas en Semana Santa, no se podrá culpar de asesinato a ninguno de los sobrinos de la anciana. Asimismo se dice que una huella dactilar encontrada en un sitio del suceso significa "presunción grave", pero no es "prueba de delito" para los tribunales judiciales.

Se sostiene también que "los indicios capilares (cabellos) tienen casi tanta importancia como las huellas dactilares", y en el caso presente, los cabellos encontrados en la alcoba de la anciana no pertenecen a ninguno de los muchachos sindicados como posibles participantes del drama de Alameda 2590. ¿A quién pertenecen esos cabellos?

Finalmente se dice que la mayor prueba acusatoria contra el joven Jorge Troncoso son las manchas de sangre encontradas en su ropa. Estas manchas pertenecen al mismo grupo de sangre de la anciana, pero, pertenecen también el mismo grupo de sangre del joven Troncoso. Y esto es lógico ya que ambos eran parientes.

EL DOCTOR AVARIA RATIFICO EL EXCELENTE TRATO QUE EN LA BH RECIBIERON LOS 4 DETENIDOS

ESPONTANEAMENTE, los cuatro muchachos, Guillermo y Sergio Guzmán y Jorge y Manuel Troncoso, antes de ser trasladados al Quinto Juzgado para ser puestos a disposición del magistrado señor Campos, firmaron un documento en el que expresaron que en la Brigada de Homicidios recibieron un magnífico trato, que fueron atendidos amistosamente por los policías y que se les dio excelente comida. Esto último, a pedido de Sergio Guzmán, el más glotón de los cuatro jóvenes detenidos.

Sin embargo, para René Vergara, jefe de ese dinámico departamento policial, la declaración de los muchachos no fue suficiente. Por ese motivo, conversó en la tarde con el padre de los hermanos Guzmán, el médico Guillermo Guzmán Valenzuela, y le dijo:

—Doctor, necesito un médico que no pertenezca a los servicios, para que examine a los "cabros".

—¡Yo, pues, señor! —contestó el doctor Guzmán Valenzuela—. ¡Creo que soy un buen médico!...

—¡Pero usted no me sirve —respondió sonriendo René Vergara— Porque además de médico, es el padre de un par... ¿Por qué no busca usted mismo un colega que le inspire confianza y lo mandamos a buscar de inmediato?

—¡Llamemos al doctor Otero Avaria, es amigo mío y vendrá en seguida!

Treinta minutos después, en veloz camioneta, llegó a Investigaciones el doctor Avaria. Examinó prolijamente a los cuatro detenidos y al término de su cometido, con su puño y letra, extendió un certificado en el que señala que los jóvenes están físicamente en inmejorables condiciones, y que no existe señal alguna de que les han sido castigados. Ese documento, que también firmó el médico y padre de los hermanos Guzmán, lo guardó cuidadosamente el hábil y celoso Subprefecto Jefe de la Brigada de Homicidios.

13 preguntas que debe contestar la policía

En nuestra edición de ayer formulamos 13 preguntas que conmovieron muchos círculos. Estas preguntas que anteriormente estaban dirigidas a la policía, desde ahora deberá absolverlas y tomarlas en cuenta el juez que instruye el sumario correspondiente.

Ellas son:

1.— ¿Cuánto tiempo dura una huella digital?
2.— ¿Por qué los golpes sobre la anciana son débiles?
3.— ¿El desorden significa que hubo lucha de igual a igual?
4.— ¿Las joyas, qué ha sido de ellas?
5.— ¿Pueden los inculpados soportar sin confesar el intenso interrogatorio?
6.— ¿Es posible la coartada del viaje a pié de San Bernardo?
7.— ¿Los cabellos encontrados anteriormente coinciden con los de los detenidos?
8.— ¿Es posible un crimen perpetrado por católicos en Viernes Santo?
9.— ¿Hubo cambios en la personalidad de Guillermo?
10.— ¿Qué itinerario y horario habría seguido Guillermo para llegar hasta Santiago?
11.— ¿Las horas coinciden con el instante en que se habría cometido el crimen?
12.— La familia Uribe dice que escuchó pasos de la anciana a las 12 de la noche del día de Viernes Santo. ¿Es cierto?
13.— ¿La ropa de los jóvenes tiene sangre de la anciana?

La Brigada "H" contesta a nuestra encuesta

Trece preguntas quemantes publicadas por nuestro diario, ayer, formaron la base de miles de conjeturas en torno al espectacular suceso policial de la anciana millonaria y a los diversos matices que ha tomado en los últimos días.

René Vergara, Jefe de la Brigada de Homicidios y cerebro conductor de la pesquisa que terminó con la detención de los cuatro sobrinos, contestó nuestro virtual desafío a la policía sosteniendo:

1.a Una huella digital muy difícilmente permanece tres meses con la misma nitidez con que fueron encontradas las huellas digitales del joven Guzmán Troncoso. Se sabe positiva y científicamente que las huellas de la casa de la anciana millonaria SON FRESCAS.

2.a Se supone que los presuntos autores no tuvieron intenciones homicidas, por eso no hirieron gravemente a la anciana, siendo mucho más fuertes que ella.

3.a Cualquiera pelea —por ser tal— produce desorden.

4.a Las joyas robadas en diciembre han aparecido.

5.a El joven Guzmán mintió varias veces a la policía. Se retractó también varias veces. Sin embargo, tiene una recia personalidad.

6.a Al mismo joven Guzmán se le interrogó: ¿Ha hecho Ud. alguna vez un viaje largo a pie? El contestó que nó, y agregó que era la primera vez que venía de San Bernardo a Santiago caminando.

7.a Esto lo dirá la Policía Técnica.

8.a Todo es posible en todas partes. El crimen es un fenómeno complejo que no respeta ni ideas ni tiempo ni espacio.

9.a No contesta.

10.a Si partió después de almuerzo de San Bernardo y —como se supone— tomó movilización pasado el puente, pudo haber llegado a Santiago antes de cometido el crimen.

11.a No contestó.

12.a No consta.

13.a Toda la ropa de los dos jóvenes se encuentra en poder de la Policía Técnica.

40 CONDENADOS POR EBRIEDAD AYUDARAN A LA LIMPIEZA LOCAL

Cuarenta condenados por ebriedad por los distintos Juzgados de Policía Local de Santiago, serán empleados diariamente, a contar desde el próximo lunes, en labores de limpieza en las calles de los barrios populares.

Su labor abarcará principalmente aquellos trabajos que sea necesario ejecutar para evitar que las lluvias provoquen inundaciones, limpiando las cunetas, cámaras, desagües y otras obras que sirven para el natural escurrimiento de las aguas lluvias.

A este acuerdo se llegó después de conversaciones sostenidas por el Intendente de Santiago con el Director General de Prisiones, don Néctor García, y el Jefe de la Sección Trabajos, Sr. Jorge Lobos.

Comerciales

Información proporcionada por TANNER y CIA.— Bandera 52. Stgo.

ACTIVIDADES BURSATILES

Con movimiento activo se inician las operaciones bursátiles en la presente semana, notándose mucho interés por operar en títulos mineros, industriales y salitreros. Los precios se mantienen firmes y de alza, quedando al cierre casi la totalidad de los papeles transados con mejoría en sus cotizaciones.

El oro se transa en partidas importantes, y su precio mejora durante la primera rueda hasta llegar a $ 9.450. En la tarde la cotización baja un tanto y cierra a $ 9.370, precio que es en todo caso 270 puntos superior al cierre anterior.

El mercado en salitreras continúa activo y de alza, las Iquique mejoran 7 puntos y las Lautaro en 30 puntos. En Tarapacá no hubo variación.

Entre las bancarias se nota interés por Banco Chile, acción que mejora en 100 puntos. También acusan alzas las Banco Israelita, de 5 puntos, y Banco Italiano, de 10 puntos.

En mineras anotamos un alza de 30 puntos en Schwager, manteniéndose el resto más o menos estabilizado. Entre las agrícolas hubo alzas importantes en Colcura, de 7 puntos; Sefruco, 17 puntos, y Tierra del Fuego, 25 puntos.

En el resto del mercado las fluctuaciones de más interés se producen en los siguientes valores: Cemento Melón mejora 23 puntos; Cervecerías, 15 puntos; Fertilizantes, 7 puntos; Loza de Penco, 18 puntos; Pizarreño, 7 puntos; Tattersall, 20 puntos; Vapores, 10 puntos; Cic, 6 puntos, e Indac, 9 puntos.

Los bonos quedan con precios estables, salvo los debentures Tarapacá, que mejoran 18 puntos.

Los conformes más importantes se efectuaron en: Banco de Chile, Banco Hipotecario, en bancarias; Andacollo, Aucanquilcha, Disputadas, Schwager y Tamaya, en mineras; Colcura, Tierra del Fuego y Concha y Toro, en agrícolas; Iquique, Lautaro y Tarapacá, en salitreras; Paños Tomé, Rayonhil, Tejidos El Salto, Textil Progreso y Yarur, en textiles; Cemento Melón, Cervecerías, Cristales, Insa, Loza de Penco, Papeles y Cartones, Pesquera Iquique, Pizarreño, Polpaico, Renta Urbana, Tattersall y Vapores, en industriales; Cic, Enlezados, Madeco y Mademsa, en metalúrgicas.

El total de acciones transadas en el día fue de 1.383.833. El oro, 276.500 pesos, y los bonos, 9.006.500 nominales.

SOCIEDADES QUE REPARTIRAN DIVIDENDO PROXIMAMENTE

TIERRA DEL FUEGO (Banco Edwards) Mayo 12	$ 12.30	Neto
HUCKE HNOS. (Banco Español) Mayo 14	3.28	"
LAGUNA BLANCA (Banco Londres) Mayo 16	25.—	"
PAÑOS DE TOME (Banco de Chile) Mayo 27	1.64	"
REFINERIA DE VIÑA (Banco de Chile) Mayo 17	10.—	"

MERCADO DE CAMBIO

Monedas	Comprador	Vendedor
DOLAR	$ 450.—	$ 460.—
LIBRA	1.240.—	1.275.—
NACIONAL	34.80	35.80

CIERRE DE AYER

ORO FISICO: 9.370 t.

BONOS: Deuda Interna, 7-1 84 c; Garantía 7-1 84 c; Pavimentación 7-1 84 c; Mun. Santiago 8-1 56 t; Caja 6 3/4 46 t; Hip. Chile 6-1 41 t; Hip. Chile 10-5 76 c; Debentures Tarapacá, 430 t.

BANCARIAS: Concepción, 795 n; Chile, 1.500 t; Crédito, 365 n; Edwards, 305 c; Español, 370 n; Hipotecario, 790 v; Israelita, 365 t; Italiano, 180 t; Osorno, 236 c; Sud Americano, 330 n; Talca, 350 n.

MINERAS: Amigos, 17 t; Andacollo, 7 1/4 t; Aucanquilcha, 170 vp; Bellavista, 38 tm; Carmen, 3 1/4 t; Conderiaco, 5 1/2 n; Delirio Punitaqui, 385 n; Disputada, 347 vp; Lota, 325 n; Manganesos, 700 n; Merceditas, 16 1/2 n; Oruro, 810 c; Punta de Lobos, 54 tpV; Schwager, 400 vp; Tamaya, 385 vp; Tocopilla, 300 XJE tp.

AGRICOLAS Y GANADERAS: Budi, 280 c; Cismes, 740 n; Colcura, 340 tp; Copihue, 78 t; Gente Grande, 560 n; Laguna Blanca, 1.250 n; Rupanco, 1.000 v; Sofruco, 90 cp; Tierra del Fuego, 825 t; Viña Concha y Toro, 90 t; Viña La Rosa, 85 n.

SALITRERAS: Anglo Lautaro C, 535 tp; Iquique, 295 tp; Tarapacá, 415 vp.

TEXTILES: Caupolicán, 40 t; Chalex, 84 n; Chiteco, 73 t; Diresa, 18 n; Fiap, 48 t; Paños Bellavista, 89 cp; Paños Concepción, 43 n; Paños de Tomé, 97 tm; Rayonhil, 38 tp; Sederías Viña, 26 c; Sedylan, 81 n; Sumar, 210 n; Tejidos El Salto, 51 vp; Textil Maipo, 175 n; Textil Progreso, 26 tp; Textil Viña, 75 tV; Vortex, 25 1/2 cp; Yarur, 465 tp.

INDUSTRIALES Y VARIAS: Agencias Graham, 100 t; Arrocera Egg, 56 n; Barahona e Hijos, 350 c; Bima, 243 tp; Caromi, 186 tpV; Cemento Melón, 363 tp; Cervecerías, 450 tp; Club Golf, 64.000 n; Club Hípico, 850.000 t; Club Pole, 15.000 n; Codina, 280 n; Ceia, 102 cp; Colorantes, 115 n; Compañía Industrial, 110 t; Copec, 41 1/2 t; Corchera, 68 c; Cristalerías Chile, 66 cp; Electricidad Industrial, 53 t; Feria Agrícola Talca, 79 c; Fertilizantes, 69 tp; Fósforos, 75 c; Gas de Santiago, 37 t; Gas de Valparaíso, 85 tV; Habitaciones Matucana, 14 n; Hucke Hnos., 15 2n; Industrias Varias, 133 n; Insa, 600 tp; Interamericana, 50 t; Interoceánica, 85 n; La Rural, 350 n; Lozas de Penco, 87 t; Luchetti, 44 tm; Molino El Globo, 98 n; Muelles Población Vergara, 89 tp; Naviera Arauco, 185 t; Nielo y Compañía, 51 1/2 n; Papeles y Cartones, 465 tp; Perlina, 43 tV; Pesquera Iquique, 33 tp; Pizarreño, 52 tp; Polpaico, 185 vp; Refractarios, 49 1/2 tp; Refinería de Viña, 200 t; Renta Urbana, 315 tp; Saavedra Bernard, 345 t; Sanitas, 85 n; Sonavela, 78 tp; Tabacos, 110 t; Tattersall, 330 t; Teléfonos, 90 t; Termas Panimávida, 55 n; Universo, 29 tmV; Vapores, 360 vp; Vidrios Planos, 170 tm; Volcán, 72 c.

METALURGICAS: Astilleros Habas, 77 tV; Cic, 132 tp; Cobre Cerrillos, 35 n; Electro Metalúrgica, 77 tp; Enlezados, 32 tp; Envases, 35 t; Indav, 97 cp; Indesa, 35 n; Madeco, 99 tp; Mademsa, 66 tp; Mecánica Industrial, 77 t; Socometal, 120 n.

SEGUROS: Ch. Cons. Grales., 395 t; Marítima, 75 c; Provincia, X/D/E 80 n.

Caja de Crédito Popular
SUCURSAL N.o 3
MATUCANA 33-35
REMATE DE ROPA
MAÑANA
DE 9 A 13.30 HORAS
PRESTAMOS: concedidos en SEPTIEMBRE de 1954, con vencimiento en MARZO de 1955.
— HAY —
Cortes de casimir, nacionales e importados, ternos nuevos y usados, ropa interior de señora, vestones, pantalones, ambos, camisas, calzados, colchas, sábanas, manteles, botas, blusas, tapados, cortes de seda, lana y algodón, cortinas e infinidad de artículos para el hogar.
EXHIBICION
HOY, de 9 a 13.30 horas

750 - MERCED - 750
SASTRERIA Y MODAS "ATHOS"
ofrece para caballeros: Abrigos, Pilotos, Ternos, Camisas, etc.
y para damas: Abrigos y Tres cuartos.
PRECIOS SIN COMPETENCIA
CREDITOS: 10, 15 y 20 meses plazo
Recibimos hechuras finas
750 — MERCED — 750
donde hace rincón. Fono 391892

LA POLICIA ACUSA A GUILLERMO GUZMAN Y A JORGE TRONCOSO DE SER LOS AUTORES

Huella digital de un índice izquierdo se alza acusadora contra el joven

Para el Servicio de Investigaciones —a pesar del magro parte con que la Brigada de Homicidios acompañó al Tribunal a los cuatro sobrinos de la anciana—, el crimen no tendría ninguna sombra, analizado a la luz de las científicas comprobaciones periciales.

—Y, en verdad, existen pruebas terribles que parecen acusar con la huella dactilar de su propio índice, al joven Guillermo Guzmán Troncoso como el posible autor de la muerte de misiá Zoila Elena Troncoso Valdivieso —dijo ayer a uno de nuestros reporteros un personaje altamente vinculado en las esferas judiciales.

La clara versión que tiene la policía sobre el panorama general de la tragedia que oculta el día Viernes Santo es la siguiente:

"A fines de diciembre del año pasado, la señora Elena Droguett, en compañía de Guillermo Guzmán y su hijo Jorge, visitaron a la millonaria en su residencia de Molina y Alameda Bernardo O'Higgins. La señora Droguett atravesaba —en aquellos instantes— por una premiosa situación económica. Los hermanos Troncoso Droguett son muy amigos de sus primos los hermanos Guzmán Troncoso, hijos del distinguido médico de San Bernardo. La señora Droguett se había quejado —en diversas oportunidades— de la avaricia y de la riqueza de su tía. Los muchachos la habían escuchado y tenían una pésima idea de la señorita Troncoso. Poco menos que la representaban como "una bruja avara, que no ayudaba a sus parientes y se podría en sus millones" (esta declaración existe en los partes de interrogatorio).

"Con conciencia de estos hechos, los muchachos llegaron a la señorial residencia de la anciana el día de la visita y se aprovecharon de un descuido para robar unas cuantas joyas "que no harían mella en la cuantiosa fortuna de la millonaria". Posteriormente, Guillermo Guzmán y su primo Jorge se repartieron el botín. Creyeron que todo quedaría oculto entre ellos. Jorge, sin embargo, tuvo necesidad de participar de los hechos a su hermano Manuel, de 20 años de edad, quien acababa de conseguir un trabajo en una compañía salitrera, con el objeto de que vendiera las joyas, sin despertar sospechas, ya que él apenas contaba con 15 años, y nadie le compraría las especies robadas. Así fue. Urgido por las circunstancias, Manuel vendió las joyas en diversos negocios del centro. Todo salió bien. La señorita Elena Troncoso Valdivieso —a los pocos días—, notó el robo y quiso dar parte a la policía. Conversó sobre ésto con una de sus mejores amigas. Sin embargo, desistió de tal demanda, porque "comprometería a uno de sus familiares".

MESES DE IMPUNIDAD.— "Así pasaron los meses, hasta que Jorge Troncoso, (joven inteligente, perspicaz y de audacia temeraria), conversó con su cómplice anterior, el joven Guillermo Guzmán, para "robar nuevamente a la tía avara y millonaria". Aquí surgió la idea del robo que, posteriormente, se cristalizaría poco después del mediodía del Viernes Santo. ¿Por qué escogieron esta fecha? Ellos sabían que ese día, la católica tía-abuela no recibiría ninguna visita. Es más, ellos podrían entrar a la residencia sin despertar sospechas. A ellos, la anciana les abriría fácilmente la puerta, y, una vez adentro, tratarían de robarle a la descuidada, tal como la primera vez. Lamentablemente, la anciana sospechaba de ambos por el robo anterior de sus joyas, por eso, no pudieron cumplir su cometido sin aturdirla. Es posible que la víctima después de un breve viaje a la cocina donde tenía una olla de leche sobre el anafe, hubiera descubierto robando a sus sobrinos, y éstos no hubieran tenido otra cosa que hacer que inmovilizarla primero y después acallarla mediante una mordaza, para lo que sirvió una toalla.

Esto explica que ninguno de los golpes que presenta la anciana tenga caracteres mortales. Si se hubiera tratado de ladrones o desconocidos con intenciones homicidas, el cadáver revelaría la violencia mortal de las heridas. Los asesinos tenían que ser ladrones ocasionales, sin intenciones de matar, y, como era difícil que cualquier extraño penetrara a la mansión de la anciana, es seguro que él o los victimarios pertenecen al cerrado círculo de familiares, amigos, inquilinos, u ocasionales sirvientes. Todo conjuga con la pista que acusa a los jóvenes Guillermo Guzmán y Jorge Troncoso de ser los autores del asesinato.

LA HORA DEL CRIMEN.— Según la policía, el asesinato se cometió entre las 14.30 y las 15 horas del día Viernes Santo. ¿Cómo se ha logrado establecer tan fehacientemente esta hora? De la siguiente manera:

1) En la mañana del Viernes Santo, la señorita Troncoso Valdivieso fue vista en el Templo de la Gratitud Nacional. Un caballero la saludó efusivamente.

2) Cerca del mediodía, es decir entre las 12.30 y 13.30 horas, la anciana se asomó al balcón, donde fue vista por algunos testigos. Uno de ellos, un chofer de taxi —que conocía a la anciana—, la saludó desde la pista de la Alameda.

3) Cuando la señorita Troncoso Valdivieso fue muerta, estaba vestida en forma correcta. Lucía un traje negro, limpio, tenía los zapatos de calle y parecía que estaba a punto de abandonar la casa cuando recibió la inesperada visita de los asesinos. Sobre esta vestimenta sólo tenía un blanco delantal, que mostraba a las claras que realizaba una ligera operación doméstica, antes de partir.

¿A dónde iba?

Una señorita observante, como misiá Elena, no podía dirigirse a otra parte que al Sermón de las Tres Horas. Lamentablemente, no pudo concurrir porque fue asesinada. Tenía delantal porque estaba calentando leche para tomar antes de partir. Se sabe que los fervorosos cristianos ayunan en Viernes Santo. La leche, que fue encontrada —muchos días después por la policía—, en una olla sobre el anafe encendido, predica a las claras que la señorita Troncoso atendió a unos amigos o parientes suyos, ya que no se sacó el delantal para saludarlos y no apagó el anafe, porque podía conversar con ellos y regresar a custodiar su leche mientras hablaba.

PARTICIPACION DE GUILLERMO GUZMAN. — Guillermo Guzmán, según las apreciaciones policiales, es un hombre de enérgico carácter, rayano en el cinismo. A pesar de saber que los peritos habían encontrado su huella dactilar en la casa de la señorita Troncoso Valdivieso, negó terminantemente a los interrogadores su posible participación en los hechos. Primero sostuvo "que nunca había visitado a la tía Elena"; después aclaró que había ido en diciembre en compañía de Jorge Troncoso y de su tía Elena Droguett, y finalmente confesó haber robado joyas en la mansión que decía no conocer.

Por otro lado, Guillermo Guzmán sostiene que cerca de las 2 de la tarde él se dirigió a pie a Santiago. Fue visto caminando cerca del puente que queda a la entrada de San Bernardo. De allí tomó un vehículo que lo trajo hasta Santiago, donde se unió a Jorge Troncoso, y juntos fueron a la casa de la anciana.

A las 17.30 de la tarde, hora en que llegó hasta la puerta de Alameda 2590 la señorita Silvia Infante, la anciana ya estaba muerta o agónica. No pudo contestar. Por eso la señorita Infante dejó un papel debajo de la puerta. Este papel fue encontrado cuatro días después con el hallazgo del cadáver y la llegada de la policía.

Finalmente, como prueba de evidencia, habrían sido encontradas en la casa de la familia Troncoso Droguett, varias vestimentas del joven Jorge impregnadas de sangre. Esta sangre pertenece al mismo grupo que el de la anciana millonaria asesinada.

Tales son, en síntesis, las versiones ejes sobre las cuales la policía de Investigaciones ha movido sus mejores hombres para esclarecer el crimen que ha sido llamado "El chisma de Semana Santa".

Y lo más grave que sostiene la policía es la huella "fresca" de Guillermo, encontrada en el respaldo de una silla. Esta es la presunción más grave. ¿Desde cuándo está allí esa huella delatora, que pertenece al dedo índice del joven?

Cuando la policía afirma que se trata de una huella fresca, quiere decir que puede tener dos, tres o cuatro días, pero más no. Sostiene finalmente que no puede ser la huella dejada por el joven en el mes de diciembre, sencillamente porque hace mucho tiempo se habría borrado totalmente. ¿Y entonces del trágico día Viernes Santo?

TRAS LA HUELLA DEL DELITO

Por celos mató a su amiga

Mientras los reporteros policiales se concentraban en Investigaciones, saliendo al encuentro de las novedades que surgieran en torno al apasionante caso de la anciana millonaria, un viejo y atormentado idilio cerró su último capítulo cuando Eduardo Zabala Parga, casado, ex chofer de la Línea Aérea Nacional, últimó de tres puñaladas a su amiga Luzmira Mercado Saavedra frente al elegante edificio de departamentos ubicado en Santa Domingo 3261.

Durante largo tiempo, Luzmira Saavedra, de 30 años de edad, madre de una pequeñuela que conservaba en su poder después de separarse de su esposo Ariel González, había sido la sentimental válvula de escape de Eduardo Zabala.

Sin embargo, los celos comenzaron a destruir su felicidad. Por esa razón decidió poner punto final al idilio. Esperó pacientemente el paso de Luzmira del Hospital San Juan de Dios, y a las 13.45 horas, salió abruptamente a su encuentro. Cambiaron en forma airada varias palabras, y Zabala, totalmente exasperado sacó un cuchillo carnicero e hirió mortalmente a su amiga por la espalda. Luzmira se derrumbó en el pasillo del edificio de departamentos hasta donde corrió en busca de auxilio. En hechor huyó subiendo a un microbús de la LAN que pasaba en ese instante. Zabala se bajó en Matucana esquina de Compañía y se perdió en la impunidad. Posteriormente llamó por teléfono a la Séptima Comisaría informando que se entregaría. Sin embargo hasta después de la medianoche, aún no se había presentado en dicho cuartel.

MURIO EL MENOR MANUEL PRADO, VICTIMA DE UN PERRO HIDROFOBO

A las 5.50 horas de ayer dejó de existir el menor Manuel Prado López, de 11 años de edad, que fue mordido por un perro hidrofobo en la Población "Los Nogales", hace aproximadamente tres meses.

El menor, cuando sintió los síntomas mortales de la rabia humana o hidrofobia, fue conducido a la Posta Inti del Hospital Arriaran, donde se diagnosticó el mal. Inmediatamente fue llevado al Hospital Barros Luco e internado en el Pabellón Infecto-Contagioso, a cuyo cargo está el doctor Sesnic. Todo cuanto se hizo para salvarle la vida fue inútil, el virus ya había comenzado a penetrar en los centros nerviosos vitales del pequeño paciente.

Con la muerte del pequeño Manuel Prado López son siete los casos fatales ocurridos en Santiago en un período no superior a tres meses. Es posible que muchas de estas vidas pudieran haberse salvado, si de un comienzo se hubiera contado con la colaboración general de la población y principalmente de instituciones o sociedades humanitarias.

QUERELLA CONTRA UNA FIRMA MINERA PRESENTA CONDECOR

El presidente del Consejo Nacional de Comercio Exterior, señor Antonio Lanchares Bueno, presentó ayer, en su calidad de representante legal de la persona jurídica de derecho público que es el organismo que preside, en el Segundo Juzgado del Crimen, una querella criminal en contra de la Compañía Minera de Hierro y Manganeso "San Vicente Ferrer", cuyo propietario y presidente es el señor Raúl Pastor Buenaventura Intriago, por cuanto la mencionada firma adeuda al país, por concepto de retornos de exportaciones de hierro efectuadas en los años 1953 y 1954, retornos que suman US$ 176.136.

La denuncia en referencia fue ratificada ayer mismo. Patrocina esta causa, por parte del Consejo Nacional de Comercio Exterior, el reputado criminalista, abogado señor Humberto Ilabaca León.

UN MUERTO FUE CONDENADO AYER POR LA CORTE

La Corte de Apelaciones puso ayer el cúmplase a la sentencia de primera instancia que condenó a 21 días de prisión a los dirigentes del Canódromo de la Avenida Balmaceda, señores Fernando Irarrázaval y Senén Alvarez de la Rivera, procesados por la comisión de juegos ilícitos.

Esta sentencia, recae sobre una persona ya fallecida, pues el último de los nombrados, dejó de existir hace algunos años.

APELO AYER EL ADMINISTRADOR DEL ESTADIO

Apelación contra la encargatoria de reo dictada por el Ministro don Alberto Matte Blanco contra el administrador del Estadio Nacional, Luis Buetos Parada, interpuso ayer ante la Corte de Apelaciones el abogado don Gustavo de la Torre Bowerro.

La Corte designará sala en el día de hoy, debiendo conocerse esta materia a fines de la presente semana.

SOLICITANSE COTIZACIONES
MAQUINAS DE ESCRIBIR
NUEVAS, CARROS 14" Y 32"
DIRECC. DE SANIDAD FACH
Catedral 1570

EL CAMPEON jugará esta tarde con Audax Italiano

Esta tarde se completa la primera fecha del campeonato oficial de fútbol profesional con el partido que juegan, a las 15.30 horas, los equipos de Universidad Católica y Audax Italiano, en la cancha del Estadio Nacional.

Un match, sin duda alguna, que se recomienda por sí solo, dada la calidad de los hombres que militan en ambos cuadros y la excelente ubicación alcanzada el año pasado. La U. Católica obtuvo el flamante título de campeón, mientras que Audax, como se recordará, entró tercero, a tres escasos puntos de la U. C.

Dirigirá el cotejo, de esta tarde, el señor José Luis Silva. Posible formación de los elencos:

UNIV. CATOLICA

Litvak
Luco Roldán
Alvarez Sánchez Vásquez
Quiroz Baum Cisternas Montuori Moro

—o—

Aguila Tello Espinoza Pérez Carrasco
Cortés Vera Yori
Olivos Torres
Chirinos

AUDAX ITALIANO

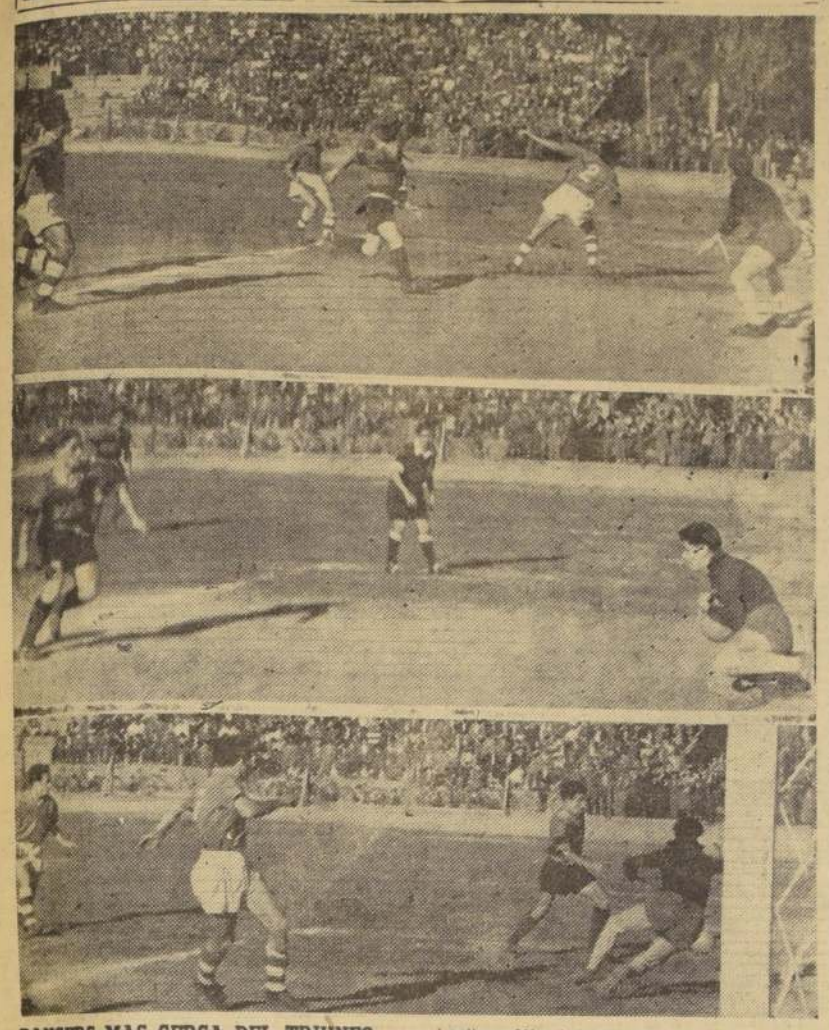

RANGERS MAS CERCA DEL TRIUNFO.— Rangers estuvo más cerca del triunfo en su empate sin goles frente a Wanderers. El partido jugado en Talca alcanzó un interés discreto, cuanto que en los 2 elencos se advirtieron vacilaciones, principalmente en los ataques, sin precisión en la jugada final. Estas tres notas gráficas comprueban lo dicho al comienzo: Rangers atacó más, aunque sus forwards no supieron aprovechar las oportunidades que les dió el juego. Arriba, un tiro de corner es neutralizado por los defensores porteños que alejan el peligro. Más abajo, Arancibia, arquero de Wanderers, sale a tiempo y controla un remate bajo. En tercer y último término, el puntero local Pérez desperdicia una ocasión inmejorable para marcar el gol que le habría dado el triunfo al equipo sureño. A escasa distancia del arco, el delantero desvía el remate, cuando Arancibia estaba en posición desventajosa. Rangers viene a Santiago en la segunda fecha para jugar con Audax Italiano y Wanderers recibe a Universidad Católica, en Playa Ancha. — (Foto Rodríguez).

FUTBOLERIAS

DEFINITIVAMENTE, los jugadores argentinos que inscribió O'Higgins son Fernández, Calvente y Gagliardo. Fernández es —o era al menos— un notable insider que conocimos en Independiente. Formaba un terceto central de notable calidad, junto a Vicente de La Matta y Pairoux. En Guayaquil, Sudamericano de 1947, se alternó con Moreno en ese equipo excepcional que presentó Argentina y que ganó el título. A Calvente lo vimos en Lanús. Zaguero de juego firme, es veterano ya en las lides del fútbol. En cuanto a Gagliardo, "el loco" como le dicen— ya dijimos antes que es decidido y remata con violencia.

—oOo—

MENCIONAMOS a Pairoux. Es un centro forward de gran talento, con destellos geniales, que se enrolará en Rangers. Si su estado físico es bueno, si no acusa lesiones, puede transformarse en un valor notable. En Independiente y en Lanús le vimos grandes partidos. Y fue seleccionado argentino.

—oOo—

VA A transcurrir toda la semana y se seguirá hablando del match Colo Colo Magallanes. Es lo que ocurre siempre que juegan los viejos rivales. Y más ahora que el empate ha dado margen a discusiones interminables. Los hinchas de Magallanes juran y rejuran que esa pelota que atajó Escuti, por cabezazo de Dunivicher, era gol. Que la tomó pasada la línea del arco. Y, desde luego, que el penal que le cobraron a Torres, fue un regalo que le hizo el referí a Colo Colo. Los adictos de éste, a su vez, argumentan que si no es por el autogol de Isaac Carrasco, el triunfo es suyo.

—oOo—

EL PERSONAJE central en todas las discusiones es el señor Gabriel Piña. A nosotros nos parece que este juez no lo hizo mal, más todavía, si se considera que debutaba en primera división. Le damos a cualquiera ese papel jugándose el Clásico Nacional. Gabriel Piña tuvo errores. Ese penal de Torres, por ejemplo, fue un cobro muy severo, pero quizá él lo cobró pensando en que era mejor cobrar todo, no dejar pasar nada, porque después, cuando quisiera hacerlo, su autoridad estaría disminuida. En esa atajada tan historiada de Escuti estaba lejos de la jugada, pero fue una cosa rápida, inadvertible. Y nadie, honestamente, puede afirmar a pies juntillas, que fue o no fue gol. Piña, además, se mostró imparcial, cobró todo lo que vió. Y no permitió que los jugadores le discutieran sus fallos. Hay que darle chance, pues. Siquiera, por las condiciones que exhibió que bien pueden transformarlo en un buen árbitro. Que mucho están faltando.

—oOo—

DESPUES del desempeño bajo de Fernando Wirth frente a U. de Chile, es de suponer que la directiva de Santiago Morning resuelva la contratación del zaguero argentino Arnaldo Vásquez. Sería una solución para la defensa bohemia, porque es seguro, tiene noción de fútbol, posee calidad y mucha experiencia. Sería el indicado para mandar en la defensa.

—oOo—

DEFINITIVAMENTE, Iberia no vende a ningún otro jugador, aparte de Dunivicher, Egea y Araya. El instituto catalán desea, naturalmente, retornar al círculo de privilegio. Quiere ganar el torneo de Ascenso. De ahí que se haya acordado mantener el mismo plantel, que incluye a valores como Novoa, Martínez, Lantadilla, y otros, a quienes se les pagarán como jugadores de primera.

HERLE

DESPUES de una larga espera, motivada por la espesa neblina que cubrió nuestra capital, pudo despegar ayer el cuadrimotor de la LAN, que condujo a la delegación chilena de hockey, que actuará en el mundial de Italia, hasta Buenos Aires, desde donde seguirá viaje a Roma, a mediodía de hoy.

En efecto, la partida que estaba fijada para las 7 horas, recién pudo realizarse a las 12.05. Los integrantes del equipo llegaron muy temprano al aeropuerto de Los Cerrillos. Fueron acompañados por los dirigentes de la Federación de Hockey y miembros de ssu familias y amigos. Pese a la larga espera, nadie se puso nervioso. Tranquilos charlaron en el casino del aeropuerto, renovándose las instrucciones al entrenador y a cada uno de los jugadores.

CONFIANZA.—"Nos jugaremos enteros desde el primer partido con España, nos dijo el entrenador Elías Reyes. Tengo absoluta confianza en el rendimiento y comportamiento de los muchachos. Ninguno es novicio en estas lides y ya tienen en el cuerpo el mundial de Barcelona y el sudamericano de Sao Paulo. Saben lo que deben hacer frente a los españoles, actuales campeones mundiales. Estimo que no bajaremos del 5.o lugar. Sólo nos podrán aventajar Portugal, Suiza, Italia y España. Pero hay que verlo en la cancha . . . A lo mejor hacemos la grande".

VAMOS BIEN.—"Creo, nos dijo Juan Revelli, presidente de la delegación, que haremos un buen papel frente a lo mejor del hockey mundial. Mucho aprendimos en Barcelona y más experiencia adquirimos en Sao Paulo. Nos fogueamos y hemos obtenido confianza, que es muy necesaria en competencias de la envergadura y trascendencia de la de Italia. Debutamos el sábado frente a España, en Modena, y al día siguiente jugaremos con Dinamarca y Francia. La serie que nos tocó no es de las más fáciles, pero confío en que llegaremos a la rueda decisiva, donde tendremos como rivales a los 7 finalistas de las demás series".

LOS QUE PARTIERON.—La delegación completa, es la siguiente: presidente, Juan Revelli; entrenador, Elías Reyes; médico, Dr. Luis Bartlet y los jugadores Juan Rojas, Gastón Arizmendi, Domingo Tunzi (capitán), Wilfredo Bendeck (vice-capitán), Mario Finalterry, Alfonso Finalterry, Oscar Ahumada, Mario Meza, Carlos Pellegrini e Ignacio Spadaro.

Círculo de Cronistas Deportivos

El Directorio del Círculo de Cronistas Deportivos sesionará esta tarde a las 19.30 horas en el Círculo de Periodistas de Santiago, Amunátegui N.o 31.

ASAMBLEA GENERAL EL JUEVES 12.— Para esta fecha se ha citado a los socios del Círculo, para elegir el nuevo Directorio, lo que obliga a estar al día en el pago de las cuotas mensuales.

DOS TRIUNFOS DEL C. INDEPENDENCIA

Dos triunfos y un empate obtuvo el Club Independiente, en su presentación frente al Club Nacional. Con el primero ganó 2-1; con el segundo triunfó por 3-2 y con el tercero empató a 2 goles.

El primer elenco de Independencia, formó así: L. González; C. Schmied y O. Briones; W. Escobedo, R. Salas y R. Figueroa; G. Calderón, M. Schmied, M. Sanhueza, R. Vásquez y J. Parra.

Empresa de Agua Potable de Santiago
TORNO REVOLVER
La Empresa necesita adquirir, para entrega inmediata, un torno revólver semiautomático.
Pedir características en la Oficina de Adquisiciones, Avenida Bulnes 129, piso 5.o.
LUIS VALENZUELA VARGAS
Ingeniero Administrador

Fábrica OPPICI Y DE DEO Ltda.
OFRECE
COCINAS PARRILLA

PRODUCTOS OPPICI
Prepara excelentes parrilladas.
Tenemos en existencia.
VENTAS: PORTUGAL 700
FONO 397471 - CAS. 6063 - STGO.

SKF
Para cada caso el rodamiento preciso

Worthington produce más refrigeración por el dinero invertido
• Consumo de energía extremadamente bajo por tonelada de refrigeración . . . regulación automática de la velocidad requerida del compresor en esto consiste el extraordinario bajo costo de operación del confiable compresor centrífugo de Worthington. El costo de mantenimiento es también bajo.
No importa la naturaleza de sus demandas—grandes o pequeñas—en la línea completa de compresores Worthington hallará usted el compresor de amoníaco o de Freón apropiados. Véase con el Distribuidor de su localidad. Worthington Corporation, Departamento de Exportación, Harrison, New Jersey, E. U. A.
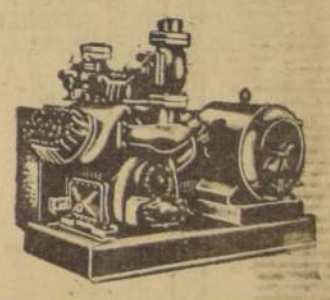
WORTHINGTON
"El símbolo de calidad en todo el mundo"
El Distribuidor Worthington gustosamente le ayudará en la selección e instalación del compresor preciso para su trabajo particular.
Representante Exclusivo de Refrigeración y Aire Acondicionado
FORAM CHILENA Ltda.
INGENIEROS INSTALADORES
Agustinas 608 • Teléfono 397515 • Casilla 2796

Modas "Lita"

OFERTAS EN SU MES DE INAUGURACION
Abrigos de tweed ... $ 3.500.—
Trajes sastre de gabardina ... 3.200.—
3/4 duvetina ... 2.190.—
Faldas plato, argentina y recta, desde ... 980.—
CONFECCIONAMOS EN OCHO HORAS, POR EL MODERNO SISTEMA "LA RUEDA NORTEAMERICANA"
CREDITOS 12 MESES

ARTURO PRAT 268 •

CREACION DE LA LINEA AEREA NACIONAL

REALIZACIONES DE UN PROGRAMA

Por CESAR BASCOURT
SERIE N.o 3

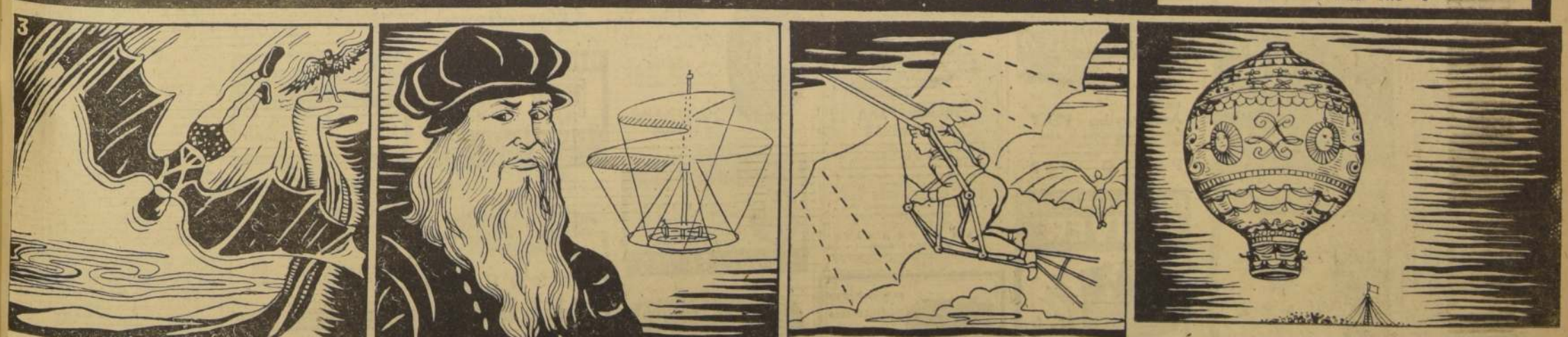

HUBO DESPUES MUCHOS HOMBRES QUE INTENTARON LA AVENTURA DEL CIELO.

LEONARDO DA VINCI CREÓ EL PRIMER HELICÓPTERO...

...Y LA PRIMERA MÁQUINA VOLADORA.

DESPUÉS, ENTRE LA MULTITUD DE SOÑADORES, SURGIERON LOS HERMANOS MONTGOLFIER, CON SUS APARATOS MÁS LIVIANOS QUE EL AIRE. — *Continuará*

TARIFA

1 publicación, c/palabra $ 2.40
2 a 9 publicaciones sucesivas, la palabra 2.20
10 a 29 publicaciones sucesivas, la palabra .. 1.80
30 publicaciones sucesivas, la palabra 1.50
AVISOS ESPACIADOS Y GUIA PROFESIONAL, RECARGO 100 POR CIENTO

NOTA.— Denominamos el valor de los avisos que se suspenden por haber el cliente conseguido su objetivo. Cuadros especiales y avisos económicos ilustrados tarifas convencionales. Publicaciones ordenadas sólo para días domingo, $ 3 la palabra

1) ACADEMIA DE MUSICA.

CONSERVATORIO de Música "Gran Avenida". Cursos de música individuales y colectivos. Lea nuestro aviso económico ilustrado y pídanos informaciones por correo. (1) 26-5 C.

2) AGRICULTURA.

CAÑAMO para coser sacos, muy firme. Pídalo al fono 80740. Casilla 9337. (2) 13-5 P.

3) AIRE ACONDICIONADO

SOULIMA S. CAFRACH SAL, calefacción central, aire acondicionado agua caliente. Exclusividad sistema Carrier. Ñuble 72 Teléfono 53028 (3) H|O. C

6) ALHAJAS Y JOYAS.

RELOJERIA Joyería "La Limeña", San Pablo 1492. Compósturas garantidas. Hacemos cajas para relojes. Compramos relojes descompuestos. (6) H|O. C.

PLATA, monedas chilenas o extranjeras, pagamos mejores precios. Weisz, Bandera 84, oficina 406, fono 82491 o 81665. (6) H|O C.

JOYERIA y Relojería "James y Navarro". Hechuras y compósturas de joyas finas. Grabados y esmaltados. Trabajos garantidos. Talleres propios. Tenderini 3. (6) 28-5 C.

JOYEROS y relojeros: hago torneados rápidos en oro y metal. Compro oro. Menesses, Puente 576, 2.o piso, oficina 2. (6) H|O. C.

RELOJERIA y Joyería "Viena". Venta de relojes y joyas, artículos de fantasía para regalos. Compósturas garantidas de relojes y joyas. Créditos. Huérfanos 830, local 281, fono 38049. Galería Imperio. (6) 14-5 C.

GRABADOS y esmaltados, vaciados de anillos. Alameda 846. Fono 63726. (6) H|O. C.

COMPRO oro, plata, joyas usadas Alameda 846. (6) H|O. C.

RELOJES, joyas oro, boletos empeño, compro. San Antonio 40. (6) H|O. C.

¡NOVIOS! Para argollas Fábrica Sostin. Nueva York 66. (6) H.O. C.

¡NOVIOS! Argollas oro, 14 y 18 kilates; maciza, grabada, desde $ 1.900.— par. San Diego 780. Relojería Sportman. (6) H|O. C.

CADENAS con medallas a $ 175, juego; aros, argollón doble, dorado, $ 95 par; pulsera para niñita, $ 160 c|u. Casa Gorab. Rosas 1171. Santiago. (6) H|O. C.

CASA Gorab, ofrece como reclamo: collar de 1 vuelta de perlas finas, $ 120 c|u.; 2 vueltas, $ 240; 3 vueltas, $ 360. A comerciantes, 20 o|o descuento. Despacho contra reembolso, Rosas 1171. (6) H|O. C.

CASA Gorab, ofrece el mayor surtido en fantasías. Ventas por mayor y menor. A comerciantes enviamos catálogos. Rosas 1171. Santiago. (6) H|O. C.

COMPRAMOS dentaduras, dientes usados, oro, joyas, plata, monedas antiguas de oro, plata. Ahumada 68. (6) 21-7 C.

COMPRO joyas, brillantes, oro, plata, monedas antiguas, pago el mejor precio. Casa Rita. Estado 248. (6) H|O O.

10) ARMAS.

TELESCOPIO alemán para rifle, flamante, líquido urgente. Baden 4684, Ñuñoa. (10) 9-5 P.

CONFIE la reparación de su escopeta a Armería Española, de García y Martínez Ltda., técnicos españoles recién establecidos en Chile. Especialidad en ajustes y culatas. San Pablo 1773, fono 65607. (10) H|O C.

"ARMERIA Aragón", exclusividad artículos de caza y pesca. Escopetas, tiros y repuestos. Allavilú (ex Zañartu) 1046. Fono 81131. Santiago. (10) 28-5 C.

EXCLUSIVIDAD en artículos de caza y pesca. Armería Aragón, Allavilú (ex Zañartu) 1046. Fono 81131. Entre Puente y Bandera, Santiago. (10) 28-5 C.

COMPRO armas y balas, Armería Italiana Ahumada 64. (10) H|O C.
COMPRO armas. San Diego 59. (10) H|O. C.

ARMERIA San Diego, repara, vende armas, tiros, fulminantes, pólvora. San Diego 59 (10) H|O. C.

PISTOLAS calibre 22, $ 2.800, y tipo especial, $ 3.500; pistolas 5 tiros a fogueo, $ 2.500. Reembolso a provincia. Créditos en Santiago. Armería Francesa. Santa Rosa 442. (10) 10-5 C.

ARMERIA Santiago, ofrece revólveres y pistolas automáticas, modelos exclusivos, $ 3.000. Reembolsos a provincias, créditos en Santiago. Tenderini, local N.o 7. (10) 29-5 C.

13) ARTICULOS p. HOGAR

RADIO SPORT, cocinas y estufas a parafina Grawor, Alma, Federal. Radios Standard Electric. Lámparas y artículos eléctricos. Murialdo Hermanos. Avenida Matta 1121. (13) 28-5 C.

SALUD, baños de vapor. Los cultores de vida sana lo recomiendan. Pídalo a Carlos Recine. Merced 719 Envíos a provincia contra reembolso. (13) H|O C.

MELO, fábrica de parrillas portaequipajes. Para automóviles y camiones. Diez de Julio 557. (13) 14-5 C.

SOMOS fabricantes, cocinas y estufas eléctricas y parafina. Precios bajos. Bandera 570. M. Yaikin y Cía. (13) 14-5 C.

REFACCIONES de colchones a domicilio. Sommieres, lanas, coties. San Diego N.o 9. Tel. 86259. (13) H|O C.

COCILAMP ofrece anafes eléctricos primera calidad, a $ 190. San Diego 413. (13) 21-5 C.

COCILAMP ofrece ollas a presión, cuatro litros, a $ 4.200. San Diego 413. (13) 21-5 C.

CREDITOS: estufas y cocinas Master, desde $ 2.800. Compréalas directamente a su distribuidor, Guillermo Valenzuela. Avenida Independencia 1066, frente a Escuela de Medicina. (13) 21-5 C.

SALUD, baños de vapor. Los cultores de vida sana lo recomiendan. Pídalo a Carlos Recine. Merced 719. Envíos a provincia contra reembolso. (13) H|O. C.

REFRIGERADORES, radios, lavadoras, batidoras, ventiladores, chanchos eléctricos, motores para máquinas de coser. El más vasto surtido. Los mejores precios. "Casa Garcia". Alameda esquina Avenida España. (13) 21-5 C.

SU ESTUFA totalmente calcinada, desde $ 2.300. COCILAMP a parafina de lujo, precios regalados. Nunca visto. San Diego N.o 1413. (13) 24-5 C.

CONOZCA la nueva paterie de Federal, el gasificador inflamable. Monjitas 404. (13) 1-6 C.

FEDERAL: 3 años garantía. Cocinas y estufas a gas de parafina. Monjitas 404. (13) 1-6 C.

¡¡¡FRIO!!! Estufas a parafina ¡Federal! Monjitas 404. (13) 1-6 C.

FEDERAL: no se inflama, por tener gasificador protegido contra el agua. Monjitas 404. (13) 1-6 C.

FEDERAL ofrece servicio permanente a domicilio, llamando al 397669. (13) 1-6 C.

RADIOS Philips. Garantía total, un año. Casa Siviragol. San Diego 1999. (13) 2-6 C.

COCINAS, estufas, Federal, tres años garantía. Casa Siviragol. San Diego 1999. (13) 2-6 C.

FEDERAL: ahora con su nuevo gasificador ininflamable. Monjitas 404. (13) 1-6 C.

GRAN OCASION, vendo cocina a gas cuatro platos, horno bajo, nueva, marca "Gasco". Verla y tratar, horas de oficina. Matucana 24-C. (13) 1-6 C.

14) ARTICULOS p. HOMBRES

QUINCE por ciento descuento en compras al contado, artículos para caballeros y señoras. Los Serenos 475, oficina 307, fono 66550 (Catedral, entre Bandera y Teatinos) (14) 14-5 C.

ECONOMICE dinero: pida el Asentador "Cóndor". Para hojas de afeitar. Reembolso, $ 90; incluso gastos, a Productos Zalbrún, Egaña 447 Quilicura. (14) H|O C.

RENOVADORA de camisas. Camisas, pijamas sobre medida, camisas sport, arreglos completos. Se cambian pecheras. Lira 58. No confundir. (14) 7-5 C.

15) ARTICULOS p. SEÑORAS.

SEÑORA, proteja sus medias. Punteras especiales "Lustig". San Antonio 510, oficina 203. (15) 18-5 C.

TRANSFORMACIONES finas en carteras de cocodrilo, hechuras, compósturas y teñidos. Se hacen fundas para maletas. Dirigirse a Coquimbo 1179 (entre San Diego y Galvez). Seriedad y rapidez. (15) 25-5 C.

CALZADO de medida, con práctica ortopédica, 24 años al servicio de los pies delicados. Manufacturera de Calzado, Avda. Matta 241, teléfono 34946. (15) 4-6 C.

16) ARTICULOS p. NIÑOS

CASA Sederap, mantiene un completo stock en uniformes de gimnasia para niños Chacabuco 6, altos. Fono 90347, única dirección. (16) 11-5 C.

FABRICA de muebles para niños "Miguelito". Diez de Julio 1013, ofrece marquesitas desde $ 890. Roperos, mudadores, corrallitos, etc. Somos fabricantes. (16) 22-5 C

LA AUTENTICA silla de comedor convertible la encontrará usted en "El Ideal del Niño", Alameda 293, teléfono 31881. Fábrica de muebles para niños. (16) 21-5 C.

17) ARRIENDOS BUSCAN

a) Casas, chalets y Departamentos sin muebles

NECESITO casa grande, en los alrededores de Santiago. Quince a veinte piezas. Especial para clínica. Llamar, teléfono 66897. (17-a) 25-5 C.

NECESITO arrendar casa próximo centro, de 30.000 mensuales o más; doy garantía. Casa próximo Gran Avenida, de $ 10.000 a $ 15.000 mensuales, doy garantía. Bandera 154, Of. 7, fono 68770. (17-a) 13-5 C.

NECESITO arrendar casa barrio Recoleta-Independencia, hasta $ 10.000. Llamar teléfono 83548. (17-a) 12-5 P.

RAMONA

Por Lino Palacio

18) ARRIENDOS OFRECEN

a) Casas, Chalets y Departamentos sin muebles

(3.000) TRES MIL, ofrezco departamentito en casa antigua, todo derecho. Dos piezas y galería. Avenida Irarrázaval 819. (18-a) 10-5 P.

g) Piezas

ARRIENDO piezas amobladas por meses. San Diego 65. (18-g) 11-5 P.

20) AUTOS y CAM. COMPRAN

AUTOMOVILES, camiones, camionetas, compraventas, consignaciones. Consúltenos sin compromiso Alameda 1841. (20) H|O O

21) AUTOS Y CAM. VENDEN

LA BOLSA del Automóvil. Trance y opere seguro en automóviles, camionetas o camiones, en esta casa. Inocencio Abásolo. Esperanza 8. (21) 13-5 C

VENTA autos en cuatro cuotas.— Opel, cuatro puertas, 1953. Esperanza 8. (21) 16-5 C.

NUEVO plan de ventas en cuatro cuotas.— Camioneta Goliath pick-up, 1954. Esperanza 8. (21) 16-5 C.

CAMIONETA Gutbrod, station wagon, 1952. Esperanza 8. (21) 16-5 C.

CAMIONETA Willys, pick-up, propulsión 4 ruedas, 1950. Esperanza 8. (21) 16-5 C.

VENTA autos en cuatro cuotas.— Ford inglés, 4 puertas, 1948. Esperanza 8. (21) 16-5 C.

VENTA autos en cuatro cuotas.— Buick, 4 puertas, 1939. Esperanza 8. (21) 16-5 C.

VENTA autos en cuatro cuotas.— Chevrelet, 4 puertas, 1939. Esperanza 8. (21) 16-5 C.

VENTA autos en cuatro cuotas.— Oldsmobile, 4 puertas, 1938. Esperanza 8. (21) 16-5 C.

VENTA autos en cuatro cuotas.— Chrysler, dos puertas, 1938. Esperanza 8. (21) 16-5 C.

VENTA autos en cuatro cuotas.— Chevrolet convertible, 1938. Esperanza 8. (21) 16-5 C.

VENTA autos en cuatro cuotas.— D. K. W. convertible, 1938. Esperanza 8. (21) 16-5 C.

VENTA autos en cuatro cuotas.— Ford, cuatro puertas, 1935. Esperanza 8. (21) 16-5 C.

MICRO Ford, 1939. Esperanza 8. (21) 16-5 C.

VENTA autos en cuatro cuotas.— Plymouth, dos puertas, 1934. Esperanza 8. (21) 16-5 C.

NUEVO plan de ventas en cuatro cuotas.— Camioneta Dodge, 1931. Esperanza 8. (21) 16-5 C.

HOY ASTOR FONO 392112
UN NUEVO Y GRAN SUCESO EN CINEMASCOPE
revela la emocionante historia de una familia dividida por el odio amargo
SPENCER TRACY ROBERT WAGNER JEAN PETERS RICHARD WIDMARK
Lo Que la Tierra Hereda (BROKEN LANCE)
con KATY JURADO EDUARD FRANZ
Una Twentieth Fox presenta
PREMIADA CON EL OSCAR POR EL MEJOR ARGUMENTO
(COLOR por Technicolor (MAYORES)

Los Avisos Económicos Clasificados de

"LA NACION"

invitan a usted y acompañante a ver la magnífica película que se exhibe en el lujoso Teatro Astor. Al efecto, diariamente sorteamos 20 entradas que se asignan a 10 de nuestros avisadores, destinando 5 vales para la función de vermouth, y 5 para la nocturna. Los días sábado, domingo y festivos se entregan vales exclusivamente para la función nocturna

HOY HAN SIDO FAVORECIDOS LOS COMPROBANTES NUMEROS:

410 — 422 — 423 — 431 — 436 — 446 — 449 — 450 — 451 — 460.

Los vales correspondientes a estos avisos, se envían hoy por Correo certificado.

21) AUTOS y CAM. VENDEN

FUDRE, capacidad 3.700 litros, vende. Esperanza 8. (21) 16-5 C.

CAMIONETA Dodge, 1928. Esperanza 8. (21) 16-5 C.

CAMION Man, petrolero, 1939. Esperanza 8. (21) 16-5 C.

VENTA autos en cuatro cuotas.— Opel, cuatro puertas, 1953. Esperanza 8. (21) 16-5 C.

NUEVO plan ventas en cuatro cuotas.— Camioneta Goliath, pick-up, 1954. Esperanza 8. (21) 16-5 C.

21) AUTOS y CAM. VENDEN

CAMIONETA Gutbrod, station wagon, 1952. Esperanza 8. (21) 16-5 C.

CAMIONETA Willys, pick-up, propulsión cuatro ruedas, 1950. Esperanza 8. (21) 16-5 C.

VENTA autos en cuatro cuotas.— Ford inglés, 4 puertas, 1948. Esperanza 8. (21) 16-5 C.

VENTA autos en cuatro cuotas.— Buick, 4 puertas, 1939. Esperanza 8. (21) 16-5 C.

21) AUTOS Y CAM VENDEN

VENTA autos en cuatro cuotas.— Oldsmobile, 4 puertas, 1938. Esperanza 8. (21) 16-5 C.

VENTA autos en cuatro cuotas.— Chrysler, dos puertas, 1938. Esperanza 8. (21) 16-5 C.

VENTA autos en cuatro cuotas.— D. K. W. convertible, 1938. Esperanza 8. (21) 16-5 C.

VENTA autos en cuatro cuotas.— Ford, 4 puertas, 1935. Esperanza 8. (21) 16-5 C.

VENTA autos en cuatro cuotas.— Plymouth, dos puertas, 1934. Esperanza 8. (21) 16-5 C.

NUEVO plan de ventas en cuatro cuotas.— Camioneta Ford, furgón, 1937. Esperanza 8. (21) 16-5 C.

CAMIONETA Dodge, 1931. Esperanza 8. (21) 16-5 C.

CAMIONETA Dodge, 1928. Esperanza 8. (21) 16-5 C.

CAMION Man, petrolero, 1939. Esperanza 8. (21) 16-5 C.

MICRO Ford, 1939. Esperanza 8 (21) 16-5 C.

FUDRE capacidad 3.700 litros, vende. Esperanza 8. (21) 16-5 C.

23) AUTOS Y REPUESTOS.

NEUMATICOS para automóviles y camiones. Cámaras nacionales e importadas. Todas las medidas. Precio oficial. "Casa del Neumático", Eyzaguirre 1066. (23) 13-5 C.

ELECTRICIDAD de automóviles, baterías, ventas, préstamos, cargas y arreglos. Atendemos pedidos de provincias. Bulboa y Valenzuela, Lira 692. Santiago. (23) 14-5 C

ELECTRICIDAD de automóviles. Reparaciones de radio, motorcitos, limpiaparabrisas, vidrios automáticos, cuentakilómetros, amperímetros, marcadores de gasolina y temperatura. Instalaciones de buscaminos, faros neblineros, luces de retroceso, antenas, etc. Recambio rápido de inducidos de dinamos y motor de partida. Casa "Hertz", veinte años al servicio del automovilista. Alameda 2129 (al lado del Teatro Carrera). Fono N.o 81572. Domingos, abierto hasta 13 horas. (23) 1.o-6 C.

ELECTRICIDAD de automóviles. Reparaciones de motores eléctricos. Recambio de inducidos en diez minutos. M. Arriagada. Matucana 63-A. Fono 91492. (23) 18-5 C

ESTANQUES para todos los usos deseados. De todas las medidas solicitadas. De todas las formas requeridas. Con o sin compartimientos interiores. Entrega rápida. Maestranza Winter. García Reyes 37. (23) 14-5 C

a)—Neumáticos vulcaniz.

VULCANIZACION eléctrica. Francisco Moreno V. Toda clase de vulcanización: autos, camiones, agrícola, etc. Compramos neumáticos usados Recoleta 934. Fono 60126. (23-a) 14-5 C.

23) AUTOS Y REPUESTOS.

RADIADORES "Pedrero". Fabricación y reparaciones. Despachamos a provincia contra reembolso: autos, buses, camiones. Matucana 61-A. Fono 95040. Santiago. Félix Pedrero Díaz. (23-a) 24-5 C.

LIMPIAPARABRISAS. Reparamos de inmediato. Castro 40. (23-c) 1.o-6 C

TOLDOS para camionetas en lona impermeabilizada y armazones. Carpas de excursión, entrega inmediata. Impermeabilizo lonas. Recibo compósturas. Fca. de carpas "Orlando Gillibrand", San Diego 1381, teléfono 50361. (23-c) 2-6 C.

ELECTRICIDAD de automóviles. Venta y reparaciones de baterías. Arreglo dinamos, motores, arranque, bocina y embobinados. Trabajos rápidos y garantizados. Raúl Pardo P. Avenida Matta 421. (23-c) 11-5 C.

TAXIMETROS. Reparaciones de toda clase de taxímetros. Repuestos e instalaciones. Castro 40. (23-c) 1.o-6 C.

BATERIAS en desuso. Compro y voy a domicilio. Acepto ofertas de provincias. Nataniel 1780 (23-c) 25-5 C

CUENTAKILOMETROS. Reparaciones de todas marcas. Recibimos trabajos contra reembolso. René Gajardo R., Castro 40, Santiago. (23-c) 1.o-6 C.

ENSEÑANZA de manejo de automóviles, clases, $ 650; individuales. Cursos, carnet psicotécnico, mecánica. Huérfanos 1112, oficina 12. (23-c) 17-5 P.

24) AVES Y PAJAROS

ALEJANDRO Urrutia Lida. Fabricantes de baterías avícolas, ofrecen a los señores avicultores baterías de crianza de 100 a 1.000 pollitos, y recrías para 150, 200 y 400 pollos, todo construido en fierro galvanizado, gran stock, entrega inmediata. Doce de Febrero 720. Fono 148. San Bernardo (24) H|O C

POLLITOS, patitos, huevos, alimentos para aves Criadoras e implementos avícolas. Morandé 854 (O 9-6 (96)

27) BICICLETAS, MOTOCICLETAS y TRICICLOS

TALLER de motocicletas de Jonathan y Saa. Ajustes y reparaciones. Cambios de aceite al minuto. Especialidad en motos europeas. Recoleta 780 (27) 14-5 C

JUILLET, bicicletas, repuestos, reparaciones, fábrica de triciclos para repartos. San Pablo 1286, fono 61411, Santiago. (27) H|O. C

30) CITACIONES VARIAS

SOCIEDAD DE COOPERACION DE las Escuelas de Ciegos y de Sordomudos.— Junta general de socios.— De orden del señor presidente, cito a asamblea general de socios para el próximo domingo 15 del presente, a las 11 horas, en Tupper 2161, artículo 34 de los estatutos, inciso b) Tabla: 1. Memoria anual, período 1954-55; 2. Balance anual, período 1954-55; 3. Elección directorio, período 1955-56; 4. Elección comisión revisora de cuentas, y 5. Asuntos varios.— Santiago, 8 de mayo de 1955.— El secretario. (30) 10-5 P.

4EME COMPAGNIE DE POMPIERS.— "Pompe France".— Excercice de Compagnie mercredi 11 courant, a 22 heures. Reunión au quartier. Tenue de travail. (30) 11-5 K.

NOVENA COMPAÑIA DE BOMBEROS.— "Deber y Abnegación".— De orden del capitán, cito a la Compañía a ejercicio para los días miércoles y viernes próximos, a las 22 horas. Uniforme de trabajo. Punto de reunión: el cuartel.— El ayudante. (30) 13-5 K.

30) CITACIONES VARIAS

SEGUNDA COMPAÑIA DE BOMBEROS "Esmeralda".— De orden del señor director, cito a la Compañía a sesión extraordinaria para mañana miércoles, a las 19.45 horas, matrícula observaciones presupuesto 1955 y demás asuntos de interés que tratar.— El secretario. (30) 11-5 P.

11.a COMPAGNIA POMPIERI "Pompa Italia".— D'ordine del signor direttore, convocasi la Compagnia a riunione straordinaria per martedì 10 c. m., alle ore 21.45 con ordine del giorno, rapporto della commissione revisatrice dei libri della tesoreria, movimento di cassa 1.o trimestre, bilancio trimestrale, bendiera e 41.o anniversario.— Il segretario. (30) 16-5 P.

CUERPO DE BOMBEROS DE QUINTA Normal.— Primera Compañía Bomba "Manuel Rodríguez".— De orden del señor director, cito a la Compañía a reunión para mañana miércoles, a las 21.30 horas, con uniforme de parada.— El secretario. (30) 11-5 K.

CUERPO DE BOMBEROS DE SANTIAGO.— Cuarta Compañía.— "Bomberos del Fuego y de la Patria".— Cito a ejercicio para el próximo viernes, a las 21.30 horas, con uniforme de trabajo. Punto de reunión, el cuartel.— El ayudante. (30) 11-5 K.

31) CLINICAS

CLINICA "Santa Carmencita", Carmen 115, teléfono 35795. Efectúa cada tres meses un sorteo entre sus clientas. La persona favorecida obtendrá devolución parcial de sus gastos clínicos. (31) 19-5 C.

32) COLCHONES ROPA CAMA

COLCHONES de lana, algodón, blanco y gris. Colchones tipo Cic. Frazadas lana peinada. Sobrecamas lindos estampados. Toda clase muebles sueltos en todos los estilos. Visítenos. Salvador Sanfuentes 2879. Amplios créditos. (32) H|O C.

33) COLEGIOS, INSTRUCCION

ACADEMIA corte confección "Santa Lucía". Especializada enseñanza cursos rápidos: modas, moda infantil. Horarios a elección. Bordados a máquina. Cortador sastre. Enseñanza sastrería completa. Diplomas. Ahumada 26. (33) H|O C.

ESTUDIO en pleno centro, inglés, contabilidad, taquigrafía, dactilografía, redacción mercantil, aritmética comercial, ortografía, caligrafía, auxiliares de contabilidad y de comercio. Instituto Torrealba. Puente 654-D, primer piso, lado gran depósito Yarur. (33) 15-5 C.

EN PLENO centro y en primer piso está el Instituto Comercial "Alfredo Torrealba". Puente 654-D, lado gran depósito Yarur. (33) 15-5 C.

RELOJERIA ¡la carrera más rápida! Gana dinero al tercer año. Al año egresa con práctica terminada, herramientas que Ud. fabrica, incluso un torno relojero, pudiendo instalar su taller. Folleto. Santa Rosa 662. (33) H|O C.

MODAS Sistema Camps, lencería, camisas hombre, moda infantil, sombreros, flores. Instituto Femenino. San Antonio 79. (33) 19-6 C.

INSTITUTO "Alonso Figueroa", Catedral 1257. Cursos rápidos: dactilografía, contabilidad, taquigrafía. 74. (33) H|O. C.

CAMISAS, cursos rápidos, vendemos moldes. Rosas 1505. (33) H|O. C.

CURSOS Comerciales Pitman. Solamente para señoritas. Preparamos rápidamente secretarias, taquígrafas, dactilógrafas. Instituto Femenino. San Antonio 79. (33) 19-6 C.

COLEGIALES, colchonería Franzosa refacciona colchones domicilio. San Diego 9, fono 86259. (33) 14-6 C.

MODAS, corte y confección. Cursos rápidos. Profesora especialista. Alumnas confeccionan trajes primer mes. Clases diurnas, nocturnas. Diplomas válidos. Academia Nacional Corte y Confección. Rosas 1353. (33) H|O C.

PROFESOR piano, Luis Sete Silva. Teoría, solfeo, escuela alemana, metodología moderna, cuyas prescripciones alumnos Hotel Carrera, constituyen acontecimiento artístico, social, comunica alumnos e interesados, reanudó clases. La Marina 146, fono 51726. (33) 26-5 P.

"ARMANDINI", academias especializadas peluquería completa, enseñanza práctica, últimos adelantos, diplomas legalizados: facilitamos herramientas, facilidades pago. "Armandini", Ahumada 131, 7.o piso, oficina 709. (33) H|O C.

"INSTITUTO Moderno", Alameda 2263. Cursos rápidos, Comercio, Dactilografía, Modas, Belleza. Diplomas (33) 13-5 P.

INSTITUTO "Alonso Figueroa", Catedral 1257. (33) 13-5 P.

TECNICO renovado. Cursos intensivos rápidos dactilografía, telegrafía, comercio, contabilidad, modas, peluquería, belleza femenina, permanentes. Arturo Prat 74. (33) H|O C.

ACADEMIA Pitman. Alameda 2263. Dactilografía al tacto, fácil, económico. (33) H|O C.

TAQUIGRAFIA perfecta, garantida, sólo la obtendrá en Academia Pitman Alameda 2528. (33) H|O C.

GREGG Institute Inc. Preparamos y suministramos empleados para grandes empresas comerciales. Profesores nacionales y extranjeros especializados para cada ramo. Inscríbase hoy mismo. Huérfanos 1142 oficina 32. (33) 18-5 C.

"JOMAR", aprenda a triunfar. Bandera 670. (33) H|O. C.

ACADEMIA "Jomar", Bandera 670. Modas, Mecánica Dental. No cobramos matrícula, diplomas legalizados, cursos diurnos y nocturnos. Matrícula abierta. (33) H|O. C.

MATRICULA abierta, cursos modas, corte, confección, camisería, lencería, moda infantil. Enseñanza perfecta, sistema moderno, facilísimo aprender. Prospecto. Academia Fénix. Santo Domingo 1636. (33) 22-5 P.

TAQUIGRAFIA, escritura maquina, contabilidad, redacción, ortografía, secretarias comerciales, taquígrafas, dactilógrafas. Enseñanza completa eficiente. Instituto Contabilidad fundado 1922. Santo Domingo 1036. (33) 27-5 P.

ESTUDIE inglés en pleno centro, matrícula limitada, Instituto Comercial "Alfredo Torrealba", Puente 654-D, primer piso, lado gran depósito Yarur. (33) 8-6 C.

34) COMESTIBLES, ABARROTES

FABRICA de pasteles Suiza. Se hacen toda clase de pasteles, baumkuchen, tortas de novios y para regalos. Irarrázaval 2380, teléfono 42497. (34) 3-6 C.

35) COMPRAVENTAS VARIAS

OCASION abrigo 3/4, agneau rasi, café, buen estado. Teléfono 494601. (35) 11-5 P.

ABRIGO caballero, vendo ocasión. Santiago Montt 293, departamento B, Grajales, altura 1900. (35) 11-5 P.

VENDO sitio, 360 mts2., con mejoras y patente de puesto varios. Población San Ramón, Avenida La Granja 8405. Tratar, Angel Pino 88 (Finca Ñuñoa). (35) 28-5 C.

URGENTE (preciso comprar máquina registradora marca National. Pago al contado. Molina 419. Casilla 5610. (35) 18-5 P.

HORNO a gas de seis bandejas 50x60, especial para empanadas y dulces chilenos. Vendo de ocasión. Brasil 255. (35) 16-5 P.

BATIDORA eléctrica, diez litros, para pastelería, vendo ocasión. Brasil 255. (35) 16-5 P.

AVISOS ECONOMICOS ILUSTRADOS *al Servicio de Ud.*

INDICE DE AVISOS ECONOMICOS ILUSTRADOS

AGRICULTURA
ARMAS
ARTE
AUTOS
COMESTIBLES
CONSTRUCCION
DEPORTES
DIVERSIONES
ELECTRICIDAD
FOTOGRAFIA
HOSTERIAS
IMPRENTA
INDUSTRIAS
INDUSTRIAS
JOYAS Y RELOJES
JUGUETES
LIBROS
MECANICA
MUSICA
OPTICA
PARA EL HOGAR
PARA EL
PAR ELLA
PARA NIÑOS
PROPIEDADES
RADIOS
SALUD
SERV. VARIOS
TURISMO Y VERANEO
VESTUARIO

ARTES

Repisas y Consolas
Con o sin aplicaciones de bronce
Manufacturas "JOHSAN"
Avenida Independencia 318, local 12, fono 85864
Abierto de 9 a 13 y de 15 a 20 horas

AUTOS

ESTACION DE SERVICIO "OVIEDO"
MECANICA GENERAL
Lavado y engrase, pintura, desabolladura y cambio de aceite. PUNTUALIDAD.
HNOS. SCHOENIG SUAREZ
ARTURO PRAT 331

ARMAS

2.800, pistolas calibre 22.
3.500, pistolas calibre 22, tipo especial.
Reembolsos a provincia
Créditos en Santiago
Armería Francesa
SANTA ROSA 442

ARMERIA "SANTIAGO"
OFRECE: REVOLVERES y PISTOLAS AUTOMATICAS MODELOS EXCLUSIVOS $3.000
Reembolsos a PROVINCIAS
TENDERINI N°7
CREDITOS
ENTRANDO POR ALAMEDA

ARMERIA ARAGON
Exclusividad en artículos DE CAZA Y PESCA
ALLAVILU (EX ZAÑARTU) 1046
FONO-81131-SANTIAGO
ENTRE PUENTE Y BANDERA

AUTOS

ARTURO OVALLE O.
MECANICA DE URGENCIA
Automóviles FIAT
Soldadura eléctrica y oxigeno. Trabajo garantido, seriedad y honradez.
PINTO 1956

FABRICA de BATERIAS "OLIVER"
Placas y Separadores
NATANIEL 1780

AUTOS

Electricidad de automóviles
Venta y reparaciones de baterías, dinamos, trabajos rápidos y garantizados
Raúl Pardo P.
AVENIDA MATTA 421

OLDSMOBILE
Técnico especializado atiende en moderna Estación de Servicio. Cuenta con laboratorio de carburación y afinamiento.
IRARRAZAVAL 1593
FONO 47352.

LA BOLSA del AUTOMOVIL
Trance y opere seguro en automóvil, camioneta o camión en esta casa. Vea ofertas en avisos económicos clasificados.
INOCENCIO ABASOLO C.
ESPERANZA 8 FONO 91945

TOLDOS PARA CAMIONETAS
y camiones, en lona impermeabilizada y armazones de cañería, con tirantes de fierro. Carpas para camiones y de excursión. Entrega inmediata. Impermeabilizo lonas, y recibo compósturas. Fca. de Carpas "ORLANDO GILLIBRAND".
SAN DIEGO 1381
Teléfono 50361

ELECTRICIDAD AUTOMOVILES
Baterías garantizadas un año. Cambio vasos en 20 minutos
Willard
MANUEL ARRIAGADA P.
Matucana 63-A - Fono 91492

AUTOS

RADIADORES PEDRERO
Autos, buses, camiones. Matucana 61 A. Fono 95040. Santiago
FELIX PEDRERO DIAZ

ESTANQUES
Para todos los usos deseados. De todas las medidas solicitadas. De todas las formas requeridas. Con o sin compartimientos interiores.
Entrega rápida
Maestranza Winter
GARCIA REYES 37

Vulcanización Eléctrica
Francisco Moreno V.
Recoleta 934. Fono 60126.
Toda clase de vulcanización: autos, camiones, agrícola, etc.
COMPRAMOS NEUMATICOS USADOS.

TALLER de MOTOCICLETAS
JONATHAN Y SAA
Ajustes y reparaciones. Cambios de aceite al minuto. Especialidad en motos europeas.
RECOLETA 780

TALLER MECANICO
MORA Y GUZMAN
PINTURA
ELECTRICIDAD
AJUSTE DE MOTORES
MECANICA GENERAL
JOTABECHE 115

AUTOS

TAXIMETROS
REPARACIONES Y REPUESTOS INSTALACIONES EN GENERAL.
RENE GAJARDO R.
Técnico autorizado por SOCOA.
CASTRO 40

ELECTRICIDAD DE AUTOMOVILES "Baterías"
Ventas, préstamos, cargas y arreglos. Atendemos pedidos de provincias.
BULBOA y VALENZUELA LIRA 692 — SANTIAGO

CONSTRUCCION

FIERRO PARA TECHO
Acanalado, galvanizado y negro. Ventas en: Cóndor 1268, San Diego 1738, Lord Cochrane 1479 y Avda. México 900.
Ferrobone

PERSIANAS CALVANESE
ROLLO CELOSIA
AVENIDA MATTA 1136
FONO 50147

PARQUET "LEON"
El parquet de calidad
Ordene hoy su trabajo y se le respetará precio del año pasado
Federico Hegel 1032
Por Recoleta, altura 2800 detrás de bomba "Copec"

CONSTRUCCION

PERSIANAS DE MADERA BARNOS
De rollo, celosías y automáticas. Solicite presupuesto al
FONO 35551
MADRID 855
PRECIOS Y CALIDAD.

LOS 4 ASES
de José Angel Ferrada, hace toda clase de instalaciones y arreglo de artefactos en general. Se extienden planos. Independencia 318, local 59. Fono 85864

COMESTIBLES

PASTELERIA SUIZA
Fábrica de Pasteles, Baumkuchen y Confites. Especialidad en tortas para novios, etc.
IRARRAZAVAL 2380
TELEFONO 42497

JOYAS Y RELOJES

JOYERIA Y RELOJERIA "JAMES Y NAVARRO"
Hechura y compostura de joyas finas, grabados y esmaltados. Trabajos garantidos.
TENDERINI 3

TALLER DE RELOJERIA "UNIVERSAL"
Servicio Técnico de compostura de relojes en general. Alta precisión.
Nueva York 52
4.o piso. Oficina 403. Santiago.

RELOJERIA y JOYERIA "VIENA"
Venta de relojes y joyas. Artículos de fantasía para regalos
CREDITOS
GALERIA IMPERIO
HUERFANOS 830 LOCAL 281 FONO 38049

"Peloduro"

Debuta el viernes como profesional frente a Rolando Calderón, a quien debe vencer fácil.— Lizana con Araneda y Carrillo con Valdés.

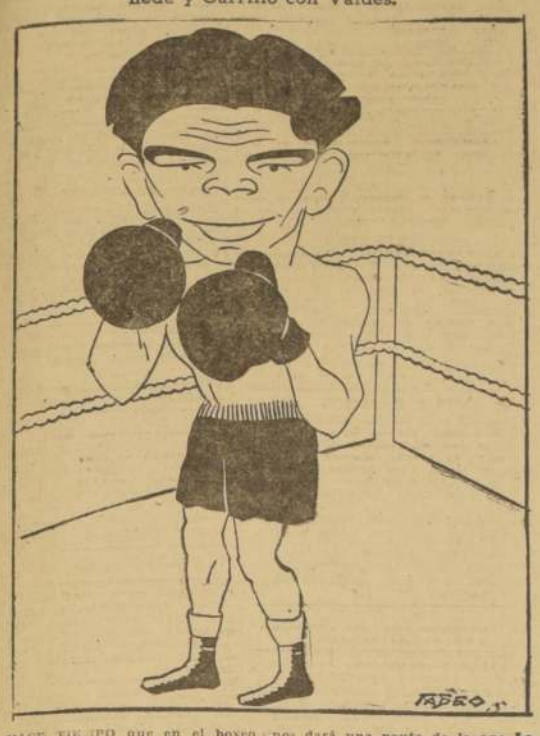

HACE TIEMPO que en el boxeo chileno no había surgido una figura de las posibilidades de Roberto Lobos. El ciclo de "Peloduro", como aficionado, es notable. Campeón de novicios, alcanzó pronto el título de campeón de Chile en peso gallo. En seguida fue campeón latinoamericano. Y en México debió ser campeón panamericano, lo que le impidió un fallo injusto. Esa trayectoria es propia de un gran valor Un pugilista singularmente dotado, que ahora entra al boxeo grande, al profesionalismo.

Los empresarios Simonet y De la Fuente han puesto el nombre de Lobos en la cartelera del próximo viernes en el Caupolicán. Y el anuncio ha suscitado viva expectativa, porque hay la sensación lógica de que el bravo "fighter" se transformará en una figura de consagración rápida. Su rival será Rolando Calderón, púgil que si bien no es un valor de primera fila —no podría serlo, por la condición de debutante de "Peloduro"—, nos dará una pauta de lo que **Lobos podrá hacer en el futuro.**

También a ocho rounds se ha fijado otro lance que puede asumir interés. Desde luego, encierra la atracción de la reaparición del peruano Luciano Carrillo, **buen boxeador, hábil y canchero, que en Buenos Aires tuvo una actuación sobresaliente, como que logró un** empate con el campeón argentino **de mediomediano Oscar Pita.** Carrillo tiene interés en combatir con **Humberto Loayza, de manera que** esta pelea con Oscar Valdés le servirá de carta de recomendación.

La brega principal **enfrentará a dos buenos livianos. Son tocayos** todavía: **Fernando Lizana y Fernando Araneda. Lizana no actúa** desde aquel match de notable colorido con el argentino **Rotondo,** en tanto que **Araneda logró dos** empates seguidos, **bastante recomendables. Primero con Augusto** Cárcamo, **campeón de Chile liviano,** y luego con el **argentino Juan** Campos.

DIJO LA PRENSA

"LA NACION"

(Círculo de Cronistas Deportivos)

LOS cronistas deportivos de la capital reelegirán el próximo jueves, como el presidente de su Círculo, **a Alberto Arellano Moraga. Un hombre entregado por** entero a la institución, con **el tiempo disponible para desempeñar el cargo con la eficiencia que ya tantas veces se le ha reconocido y, sobre todo, con el tino suficiente para conducir los problemas y sus soluciones por el camino bueno: el de la franqueza.**

Arellano lleva varios años, once o poco más, como presidente del Círculo de Cronistas Deportivos. Fue, además, su fundador. Y antes como ahora, es esta prestigiosa entidad periodística —la más antigua del país en su género— la que necesita de Arellano. Y no a la inversa, como suele haber casos".

"LA TERCERA"

(Clásico Magallanes- Colo Colo)

"SI EN EL primer tiempo había dominado Magallanes, el segundo tiempo perteneció a Colo Colo, pero no en forma tan absoluta como el dominio de los listados. Resumiendo, podemos decir que los albicelestes ganaron por nariz en fallo fotográfico. El triunfo le habría quedado grande, pero el empate le quedó chico".

"LAS ULTIMAS NOTICIAS"

(Fue un clásico superior)

"HABER brindado, de entrada, un partido que superó con creces, clásicos anteriores de los cuales se esperó mucho y produjeron poco. Ahora no. Las exigencias eran limitadas y sin embargo el pleito gustó y llegó a entusiasmar de verdad cuando el Colo Colo replicó al dos a cero con una reacción muy en consonancia con su reconocido temple y su habitual empuje".

"LA SEGUNDA"

(El arbitraje de Piña)

"EL ARBITRAJE del señor Piña fue criticado por algunos porque no dio como gol uno a favor de los albicelestes, que Escuti atajó en la raya, o más allá, según algunos.

A Piña, como es costumbre hacer con las piñas, lo partieron en tajaditas...".

"ULTIMA HORA"

(Declaraciones de Dunevicher).

"TODAVIA no me conformo con la incomprensible actitud del árbitro y del guardalíneas. Fue gol, ese que nos anularon y con él ganábamos el partido y los puntos La pelota se le soltó a Escuti y cuando éste la volvió a coger ya había entrado como veinte centímetros. El guardalíneas movió la bandera indicando hacia el centro de la cancha, reconociendo así la conquista, pero después se desdijo y quiso explicar que había señalado una mano mía. Absurdo, porque todo el mundo vio que yo cabeceé limpiamente. Ese gol era el del triunfo".

"EL DIARIO ILUSTRADO"

(Inexplicable la actitud de Piña).

"CONSIDERANDO el encuentro en otro aspecto, diremos que siempre fue más halagadora la actuación del elenco albiceleste, como consecuencia indiscutible de la permanente actividad que ha tenido últimamente, si bien se nota marcado cansancio en la totalidad de sus defensores y que fue la razón precisa de por qué el cuadro, al promediar la segunda etapa, experimentó una baja apreciable.

Pero, después de todo, la brega de ayer, es lógico que haya encontrado a los rivales desprovistos de sus mejores armas, razón que justifica en parte el poco reflejo de "clásico" que tuvo el match, aún cuando el conjunto de Magallanes lució más méritos y se hizo acreedor al triunfo, lo que no ocurrió en esta oportunidad por la inexplicable actitud del árbitro Gabriel Piña".

"EL MERCURIO"

(No sirve el árbitro Piña).

"EL ARBITRAJE del juez nacional, Gabriel Piña, merece reparos. Fue demasiado severo en el cobro del penal, ya que la caída de Muñoz no tuvo la peligrosidad de la **sanción que** se le otorgó. Cobró a destiempo, y, en algunas ocasiones, cuando el jugador que era víctima de alguna acción brusca no perdía el control de la pelota. En la jugada dudosa de Escuti, que provocó reclamaciones de los jugadores magallánicos, recurrió en consulta al guardalíneas, cuando él se encontraba bien ubicado para determinar la validez del gol. Por su labor de ayer, no está en condiciones, todavía, de dirigir encuentros de responsabilidad en la competencia oficial".

"EL DEBATE"

(Poca capacidad mostró O'Higgins).

"ES QUE su solo entusiasmo no le basta para doblegar a conjuntos cuyos integrantes conocen los aspectos técnicos fundamentales de la marcación y del ataque en profundidad. O'Higgins, mostró demasiados defectos de esos que hay que pulir en otros escenarios, como para que se le considere un elenco de capacidad suficiente para llegar al círculo privilegiado del fútbol profesional".

DEFENSAS SUPERIORES.—El scorer de cero a cero reflejó con exactitud lo que fue el match de Everton y Palestino. Un partido con defensas muy superiores a los ataques lo que determinó un encuentro de discreta atracción. Desde luego que la ausencia de goles y de la emoción que dan las situaciones frente a los arcos no permitió presenciar una lucha que correspondiera al prestigio de que gozan los dos equipos. Everton, principalmente, se condujo con cautela excesiva, como si se conformara con defender el punto con que llegara a la cancha. Vale decir que Palestino atacó más, pero lo hizo siempre apoyado en la labor de Pérez quien se excedió en maniobras individuales y fue celosamente marcado por una defensa que vio facilitada su labor ya que era el puntero quien llevaba todos los avances. Sus compañeros jugaron exclusivamente para él, anulando sus propias posibilidades. Estos tres grabados reproducen otros tantos aspectos del match disputado en la cancha de El Tranque de Viña del Mar. En el extremo izquierdo, aparece el arquero Espinosa cuando contiene una pelota que intentaban alcanzar Fernández y Mario López. Luego, al centro, el mismo meta viñamarino se luce en una espetacular atajada. No consigue tomar la pelota, sino que la levanta por sobre el travesaño. Al extremo derecho, otra situación de apremio para la valla del elenco azul y oro. Espinoza se estira pero la pelota, ligeramente desviada, sale por un costado de la valla, mordiendo el poste y las mallas. En la próxima fecha, Everton juega con Santiago Morning y Palestino enfrenta a Magallanes.

BOXEO al día

UNA TRAS OTRA se van cumpliendo las etapas del viaje de Pascual Pérez hacia Japón, donde de nuevo enfrentará a Yoshio Shirai, en disputa del título que le arrebatara en noviembre de 1954. Ayer, de Miami seguía hacia San

Francisco, para tomar en seguida rumbo a Tokio. En el balneario norteamericano, Pascualito desmintió la noticia difundida desde Lima, mediante la cual se afirmaba que haría abandono del boxeo después de pelear con el japonés. "Interpretaron mal mis palabras —dijo el campeón del mundo—. Tengo el propósito de defender mi título dos o tres veces en los próximos dos años, y recién podré considerar la posibilidad de retirarme". Pérez, que viaja en compañía de su esposa, enfrentará a Shirai el 24 del actual, según anunció en Buenos Aires su manager Lázaro Kocci, quien se va en estos días detrás de su pupilo, para dirigirlo.

o—000—o

COMO AMATEUR, Alejandro Tihbaud cumplió una campaña interesante, llegando a entreverarse con los mejores valores continentales. Se explica, pues, que sea un ídolo de la afición de Concepción, máxime después de su ingreso al profesionalismo, donde puede llegar a transformarse en uno de los mejores medianos nacionales. Pero hay muchas trabas en la carrera ascendente de este muchacho. Para el 28 del actual se había fijado su reaparición en el gimnasio de la Universidad, pero la entidad penquista rechazó la solicitud que se le hizo al respecto. Es de esperar que la medida se reconsidere, porque Tihbaud necesita pelear para llegar hasta donde hacen presumir sus condiciones. Y para que el gimnasio penquista sirva a un deporte como el boxeo, que necesita ayuda.

—o—

PETER KEENAN, campeón británico de peso gallo, que enfrentará a "Ratón" Macías, campeón mundial de la Asociación Nacional de Boxeo de los Estados Unidos, fue derrotado por puntos por al francés André Valignat. El match se disputó en Sidney, y registró un dominio casi permanente del francés. Tanto, que cuando sonó la campana final, el propio Keenan fue hacia Valignat y le alzó la diestra. En el ranking de la revista The Ring, Valignat figura en el octavo lugar y Keenan en el quinto. Ahora esa posición tendrá que cambiar.

o—000—o

EN EL RING del México B. C. se enfrentarán el sábado venidero los campeones de la Asociación Santiago con los de la Asociación de la Fuerza Aérea.

En esta ocasión los metropolitanos se harán representar por los siguientes aficionados: en el peso mosca, José Palma e Iván Obreque, del Tranviario y Propa, respectivamente; en el gallo, Sergio Lacoste, Carlos Osorio y Juan Pavez, del Cía. de Electricidad, Propa e Iberia; en el pluma, José Pavez, del México; en el liviano, David Ortiz y Enrique Orellana, del Propa y Cía. Electricidad; en el mediomediano ligero, César Sepúlveda, del Cía. Electricidad; en el mediano liviano, Víctor González, del Iberia; en el mediano, Ramón Zamorano, del Cía. de Gas; en el mediopesado, Juan Espinoza, del Cía. Electricidad, y en el peso pesado, Carlos Zárate, del Cía. de Gas.

En lo que respecta a la Asociación de la Fuerza Aérea de Chile lo hará en el siguiente orden de categoría: Rubén Sepúlveda, Héctor Barrera, Manuel Baeza, Juan Santelices, Sergio Donoso, Juan Díaz, Zenón Arenas, Juan Torres, Mario Zavala, Manuel Alvarez, Luis Iturra, Pedro Cancino, Humberto Díaz y Manuel Trujillo.

EL SABADO CORREN LOS "MIDGET" EN EL ESTADIO DE SAN IGNACIO

El sábado próximo, a las 15.30 horas, en el Estadio San Ignacio, se inaugurará oficialmente la temporada de carreras de los "pequeños colosos de la velocidad", como se ha dado en llamar a los automóviles "Midget".

El espectáculo que constará de cinco series a 15 vueltas, y una final a 25, será de suyo interesante, ya que para pilotear estos pequeños autos de carrera, ya están inscritos los mejores volantes nacionales, tales como Bartolomé Ortiz, Ismael González, Tito Fernández, Jorge Soza y Carlos Muhe.

Deporte EXTRANJERO

ROMA (UP). — La jugadora británica Pat Ward conquistó el campeonato de individuales de damas del torneo internacional de tenis de Roma, al vencer a la alemana Erika Vollmer por 6/4 y 6/3.

—o—

NIZA (UP).— El primer grupo del seleccionado francés de rugby, que efectuará una larga gira por Australia, Nueva Zelandia, Estados Unidos y Francia, partió hoy con destino al primero de esos países.

El equipo jugará en total 34 partidos.

ROMA (UP).— Fausto Gardini, campeón de Italia, se clasificó para la final del torneo de tenis de Roma, al vencer hoy en una semifinal al argentino Enrique Morea, por 6/4, 6/4 y 6/3.

Morea, sorteado en sexto lugar para este torneo, no exhibió su excelente juego de costumbre y fue bien superado por Gardini, cinco años más joven que él, y sorteado en segundo lugar.

Circularon versiones, sin embargo, de que el campeón argentino no se sentía muy bien. Morea no logró ganar un solo juego con su servicio hasta el sexto del tercer set, y en la red no actuó como lo hace siempre. Perdió dos juegos por doble falta: el penúltimo del primer set, que puso el score 3/4 en favor de Gardini, y el segundo del segundo set, que hizo el score 2/0, también en favor del italiano.

En otros partidos del campeonato de Roma, la británica Pat Ward se clasificó campeona de individuales de damas, al imponerse a Erika Vollmer, de Alemania, por 6/4 y 6/2, y en una semifinal de dobles de caballeros, los italianos Nicola Pietrangeli y Orlando Sirola vencieron a los australianos Mervyn Rose y George Worthington por 6/4, 2/6, 6/3 y 6/4.

Comienza el 14 torneo de tenis "Anita Lizana"

Organizado por el Club Quinta Normal, se inicia el 14 del actual el 5.o campeonato de tenis "Anita Lizana". Se disputarán encuentros en singles de categoría Escalafón Nacional, Honor, Tercera, Juveniles e Infantiles. En la primera de ellas, Ricardo Lucero defenderá el título de campeón.

Las inscripciones se reciben en la Asociación de Tenis y en la Casa Page.

MOREA ES FINALISTA EN TORNEO DE ROMA

ROMA, (UP).—El campeón argentino Enrique Morea y el norteamericano Art Larsen se clasificaron finalistas de dobles de caballeros en el torneo internacional de Lawn-Tennis de Roma, al vencer a los italianos Umberto Bergamo y Giorgio Fachini por 6/8, 6/3, 7/9, 6/4 y 6/2.

El destacado jugador argentino, en cambio, fué eliminado de los individuales al caer vencido por el campeón italiano Fausto Gardini.

Morea y Larsen enfrentarán en la final de dobles a Nicole Pietrangeli y Osvaldo Sirola.

En la de individuales, Gardini jugará con su compatriota Giuseppe Merlo, que hoy derrotó en una semifinal al norteamericano Budge Patty, ganador de este torneo el año pasado, por 6/0 8/6, y 8/6.

Por los barrios y comunas

ATLETICO Caliche se enfrentó en fútbol con el Deportivo Defensor Manzano, venciendo con el segundo por 2-0, con el tercero empató a 1 gol y con el primero a 3 tantos. El primer elenco del Atlético Caliche formó así: Cura; González y Martínez; Barjas, Flores y Abumohor; Dabed, Pesce, Godoy, Gárate y Durán.

o—000—o

DOS TRIUNFOS y una derrota alcanzó el Torino Juniors en sus presentaciones frente a Juventud Independiente. Con el primero ganó 1-0 y con el segundo se impuso con el mismo score. El tercero perdió 1-0.

o—000—o

EL DEPORTIVO Nueva York está organizando un festival de fútbol para equipos de barrios, que hará el 19 de este mes en las canchas de Alameda 4780. Hasta hoy se encuentran inscritos los clubes Unión Huracán, Francisco Arellano, Benedicto XV, Unión Portales, Estrella de Arica, Chile-España y Splendid. Las inscripciones las recibe el señor Hernán Tamayo, teléfono 61191.

EL CLUB Atlético Nobel, que el 3 de mayo último cumplió ocho años de existencia, acaba de elegir nueva mesa directiva para el período 1955-56, en la siguiente forma:

Presidente, don Luis Guajardo; vicepresidente, don Juan Hernández; secretario, don Juan Rivera S.; prosecretario, don Omar Muñoz; tesorero, don Jorge Naser A.; protesorero, don Manuel Ordóñez; directores, señores Juan Leiva, Jorge Medina y Jaime Olivares; comisión de disciplina, integrada por los señores Juan Cerda, Héctor Olivares y Gerardo Marchant. La sede de este club está ubicada en Av. Subercaseaux 3021 (San Eugenio).

—:O:—

EL CLUB Deportivo Torino desafía, por nuestro intermedio, a todas las instituciones que dispongan de tres equipos adultos de fútbol, para jugar los domingos y festivos en la tarde. El Deportivo Torino dispone de cancha. Los interesados podrán dirigirse, para la concertación de partidos, a calle Guillermo Franke N.o 102, Población Alessandri, señor Leopoldo Galves.

BASQUETBOL: IBERIA HACE SU DEBUT FRENTE A COLO COLO

Esta tarde, en el Teatro Caupolicán, se cumplirá la etapa inaugural del campeonato de apertura de básquetbol de la Asociación Santiago, en la que intervendrán los diez conjuntos de la serie de honor, vale decir, los "grandes" del baloncesto metropolitano.

En el partido de fondo debutará el quinteto del Club Iberia, campeón de primera división de 1954, y que obtuvo su ascenso por la mejor actuación de sus equipos en todas las divisiones. Ha sido preparado por los cracks universitarios Eugenio Luzzando y Juan Cotoic. Tendrá como adversario a Colo Colo, quien se convirtió en el animador de la temporada pasada.

La reunión comenzará a las 18.30 horas, con el match de Universidad Técnica con Unión Española, equipo este último en el que actuarán Donoso y Navarrete, integrantes del cuadro juvenil que resultó campeón en el torneo nacional.

Colo Colo y la "U" se miden el domingo en el Nacional

La Asociación Central fijó anoche el siguiente programa para los partidos de la 2.a fecha del Campeonato Profesional de Fútbol:

SABADO 14.— Santa Laura, 13.30 horas, Santiago Morning-Everton, y 15.30 horas, Magallanes-Palestino.

DOMINGO 15.— Estadio Nacional, Colo Colo-U. de Chile; San Eugenio, Audax-Rangers; Santa Laura, U. Española-Green Cross; Playa Ancha, Wanderers-U. Católica; Rancagua, O'Higgins-Ferrobadminton.

Todos los partidos del domingo se iniciarán a las 15.30 horas.

¡PEGA TODO OBJETO!
CEMENTO JAMCE
LOZA, CRISTAL, CERAMICA, CUERO, MADERA, JOYAS, etc.
TRANSPARENTE, FLEXIBLE, SOLIDO, IMPERMEABLE.
PEDIDOS A: GIACAMAN HNOS-LASTRA 628-FONO 63943
EN VENTA EN LIBRERIAS Y MERCERIAS
830-9

Compruebe la Calidad
CREDITOS A SOLA FIRMA
PILOTOS, en tres telas, desde $ 5.300.—
TRINCHERAS, en tres telas, novedad, desde $ 6.500.—
ABRIGOS, pelo camello, con cinturón, reclame $ 7.900.—
ABRIGOS, pelo camello, para señora, de gran moda, desde $ 5.900.—
ABRIGOS y PILOTOS para jóvenes y niños.
ABRIGOS y PILOTOS para damas. Gran surtido.
ABRIGOS peinados, cruzados y rectos, para caballeros.
SOMBREROS para la lluvia.
10 MESES PLAZO
Guendelman SASTRES
SAN DIEGO 852 FONO 68377
EDIFICIO T. CAUPOLICAN
629-

BARRACA DE FIERRO
IMPORTADORA
GOLDMANN, JANSSEN Y CIA. LTDA.
EXPOSICION 730.
TELEF. 91101.

CAÑERIA
negra y galvanizada,
TUBOS
para calderas, para muebles y otros usos industriales.
TUCAPEL 3150

MODAS Betty
OFRECE
ABRIGOS de lana fina forrados en raso, desde $ 5.950.—
TRAJES sastre, modelos de moda, desde $ 3.800.—
ADEMAS CHAQUETONES, BATAS de fiesta y de calle, etc.
CREDITOS sin pie a bancarios, Ejército y Carabineros.
MONEDA 884

ABRIGOS
TERNOS - PANTALONES
Economice comprándolos directamente en la Fábrica de Confecciones Finas para Caballeros.
250 — ARTURO PRAT — 250

OTRO GOOOL DEPORTIVO DE LA NACION
Polla del Futbol
GRATIS
PREMIO SEMANAL: $ 5.000.-
y otros premios donados por el comercio
PARTIDO CLAVE DE ESTA SEMANA
FERRO -- O'HIGGINS
Canje hasta el sábado, a las 13 horas
1 DIARIO = 1 CUPON = UNA OPCION
983-2

PUENTE ALTO

34) COMESTIBLES, ABARROTES

PESCADERIA Puerta Mentt ofrece mariscos y pescados frescos diariamente. Eyzaguirre esquina Santo Domingo. (PA 34) 27-7 C.

66) FRUTOS DEL PAIS

BODEGAS frutas del país Santa Clotilde, de Manuel Zelaya. Leña, carbón, verduras, frutas frescas diariamente. Precios sin competencia. Clavero 36. (PA. 46) 5-6 C.

49) HOTELES, HOSTERIAS

CLUB SOCIAL "Victoria". Atendido por su nuevo concesionario, ofrece chancho a la chilena, prietas especiales los jueves; gran surtido en licores de las mejores marcas. Atención de primer orden. Campeonato interno en todas las ramas. José Luis Coo 241. (PA 49) 19-5 C.

51) IMPRENTA, GRABADOS

EUFINO Guzmán F., "Imprenta Puente Alto", Tocornal 290. Señor comerciante: se imprimen talonarios de la ley compraventa a precios convencionales. (PA 51) 28-5 C.

56) JUGUETES y CONFECCIONES

CASA "NELLY". Gran surtido en lanas, algodón de tejer, botones y fantasía. Concha y Toro 051. (PA. 56) 3-6 C.

69) MODAS, CONFECCIONES

MODAS, corte y confección, atendida por su propia dueña, se reciben hechuras para señoras y niñitos. José Luis Coo 392. (PA. 69) 5-6 C.

71) MUEBLES HOGAR

MUEBLERIA Ponce. Surtido de sillas, sillones, mesas, roperos, amoblados de dormitorios, comedor, vitrinas. Facilidades de pago. Concha y Toro 32. (PA. 71) 20-6 C.

76) NEGOCIO VENDEN

VENDO negocio de paquetería y confecciones, con instalaciones completas. Concha y Toro 62, teléfono 226. (PA. 76) 2-6 C.

79) OCUPACIONES OFRECEN

NECESITO operarias para máquinas de coser industriales, pantaloneras, camiseras, etc. Casa Mocarquer. Concha y Toro 115, teléfono 220. (PA. 79-b 2-6 C.

92) RADIOS Y FONOGRAFOS

OPORTUNIDAD vende regia radio batería 6-8 V. Onda larga y corta, cambiador de tono. Eyzaguirre 209. (PA. 92) 15-5 P.

100) TAPICERIA

"TAPICERIA", Escalona Hnos. Automóviles y muebles en general. José Luis Coo 315. (PA 100) 14-5 C.

47) GARAGES

OLDSMOBILE. Técnico especializado atiende en moderna estación de servicio. Cuenta con laboratorio de carburación y afinamiento. Irarrázaval 1893. Fono 47252. (47) 28-5 C.

ESTACION de servicio "Oviedo". Mecánica en general. Ajuste de motores, frenos, desabolladura, pintura, lavado y engrase. Se reciben autos a consignación. Atendido por sus propios dueños. Puntualidad y seriedad en el trabajo. Hnos. Schoenig Suárez. Arturo Prat N.o 331, entre Cóndor y Eleuterio Ramírez. (47) 28-5 C.

51) IMPRENTA GRABADOS

REVISTAS, libros, folletos, impresiones en colores, fotograbado. Talleres Gráficos LA NACION, Agustinas 1269, teléfono 82222. (51) H/O K.

IMPRENTA "Marion". Facturas, guías, partes de matrimonio, tarjetas de visitas, vales de compraventa $ 600 el mil. Puntualidad. rapidez. Santa Rosa 1873. (51) 30-5 C.

53) INDUSTRIAS VARIAS

FABRICA de cortinas metálicas, mallas y plegables. Hechuras y reparaciones rápidas a domicilio. Atención a provincias, sin recargo. Trabajos garantizados. Arturo Prat 1448, casilla 5106, fono 54074. (53) 27-5 C.

¡CONTRA ROBO! Chapas de seguridad para locales comerciales (patente de invención exclusiva), diferentes modelos y precios. Fábrica cortinas metálicas. San Diego 1842, Iturriaga Hnos. Fono 50162. (53) H/O C.

FABRICAMOS máquinas soldadoras. Nuestros precios son convencionales. Visítenos sin compromiso. Félix Hojas. Santa Elena 2291, Santiago. (53) 30-5 C.

¡CONTRA ROBO! Chapas de seguridad para locales comerciales (patente de invención exclusiva), diferentes modelos y precios. Fca. cortinas metálicas, San Diego 1842. Iturriaga Hnos. Fono 50162. (53) H/O. C.

55) JUDICIALES Y LEGALES

QUIEBRA CARLOS VANNI A. — Quinto Juzgado Civil.— Por resolución de 4 de mayo de 1955, túvose por ampliada nómina de créditos reconocidos en esta quiebra con un crédito vallista por $ 426.700, más intereses y gastos, a favor de don Saturnino López Iñiguez.— El secretario. (65) 11-5 C.

REGALO inesperado

SIN CUPONES — SIN SORTEO
Por el solo hecho de ordenarnos un AVISO ECONOMICO por 3 días, obsequiaremos inmediatamente a Ud. un pan del fino Jabón KENT, que vale $ 115. Este regalo se entrega en nuestra Caja, diariamente, hasta las 19 horas.

AVISOS ECONOMICOS "LA NACION"
Ud. tiene algo que comprar o vender? ANUNCIELO HOY

55) JUDICIALES, LEGALES

SEGUNDO JUZGADO CIVIL MAYOR Cuantía. Santiago.— Juicio 3342, "Contreras, Hilda-Delgado, Estanislao", nulidad matrimonio.— Ordenóse notificar avisos demandado siguiente resolución: Santiago, 20 abril 1955.— Evacuado trámite rebeldía. Vistos: recibese causa prueba, fijándose hecho controvertido siguiente: lugar que contrayentes tenían domicilio o residencia legal durante tres últimos meses anteriores manifestación y matrimonio.— Vallejo.— Pugá.— Lo que notifico a Estanislao Contreras. — Secretario. (55) 11-5 P.

PRIMER JUZGADO CIVIL CONCEDIO posesión efectiva herencia intestada de Ramón Sánchez Gálvez, a hija María Elena Sánchez Zamorano, sin perjuicio derechos cónyuge sobreviviente, María Inés Zamorano Carvallo. (55) 11-5 P.

SEGUNDO JUZGADO CIVIL CONCEDIÓ, con beneficio inventario, a Eda Ramírez Altamirano, posesión efectiva herencia intestada quedada fallecimiento don Enrique Araya Muñoz. Inventario solemne practicaré mi oficina, 16 actual, 15 horas.— Secretario. (55) 12-5 P.

EN PRESENCIA DE LOS INSPECTORES señorita Georgina Pérez Pacheco y don Manuel Torrealba Palacios, se llevó a efecto la elección del directorio del Sindicato Profesional de Panificadores de Santiago, que regirá los destinos de dicha Institución por el período 1956-1956, quedando constituído en la siguiente forma: presidente, J. Ravino Cea A.; secretario, Ramón Sepúlveda Y.; tesorero, Luis Félix Pérez P.; directores, Clemente Muños R. y Manuel Escobar V.— Se hace la presente publicación en conformidad con la ley. (65) 12-5 P.

55) JUDICIALES, LEGALES

TERCER JUZGADO DE LETRAS DE Mayor Cuantía en lo Civil.— Por resolución de 3 de mayo en curso, citase a los parientes de los adoptantes, don Eduardo Rojas y doña Marta Albertina Arriagada Quilodrán, y de la adoptada, doña Luisa Angélica Bello, a la audiencia del 12 del presente, a las 14.30 horas, a objeto de que deliberen sobre la adopción de la menor.— El secretario. (55) 7 y 9, 10-5 K.

SEGUNDO JUZGADO CIVIL CONCEDIÓ a Juan Carlos Corral Cirer, posesión efectiva herencia intestada quedada fallecimiento su padre, don Juan Segundo Corral Corral, sin perjuicio derechos cónyuge sobreviviente, María Raquel Cirer Menanteau. Inventario solemne practicaré mi oficina el 10 actual, 15 horas.— Secretario. (55) 7 y 9, 10-5 P.

SEGUNDO JUZGADO CIVIL CONCEDIÓ a Federico, Olga y Camilia Beltramin Avaca; a Federico Beltramin Oica, posesión efectiva herencia intestada quedada fallecimiento su padre, don Federico Beltramin Picot, sin perjuicio derechos cónyuge, doña Fidelisa Avaca Peñalosa. Inventario solemne practicaré mi oficina el 10 actual, 15 horas.— Secretario. (55) 7 y 9, 10-5 P.

PRIMER JUZGADO CIVIL, RESOLUCIÓN siete julio 1954, concedió posesión efectiva herencia testada Alfred Karlsruber Schlessinger, a Herbert e Ilsa Karlsruber Schlesinger de Gunther.— El secretario. (55) 11-5 P.

PRIMER JUZGADO CIVIL DE MAYOR Cuantía.— Por resolución de 21 de abril de 1955, se concedió con beneficio de inventario la posesión efectiva de la herencia intestada quedada al fallecimiento de don Crispulo Estay Villegas, fallecido el 30 de noviembre de 1954, a sus hijos legítimos Carlos, María, Hortensia, Ana y Manuel Estay Jorquera, y a sus nietos legítimos Ester Estay Jorquera, René, Sergio, Gastón y Adriana Estay Muñoz, en representación de su padre fallecido, Eliero Estay Jorquera, sin perjuicio de los derechos de la cónyuge sobreviviente, doña Margarita Jorquera Pizarro. Esta posesión efectiva se tramita de acuerdo con los artículos 40 a 47 de la ley 5,427. (55) 11-5 K.

PRIMER JUZGADO CIVIL, RESOLUCIÓN siete de mayo presente año, concedió posesión efectiva herencia intestada Emilio Capra Cavieres a Stella Italia Capra Cavieres.— El secretario. (55) 10-5 P.

PRIMER JUZGADO CIVIL, RESOLUCIÓN siete de mayo presente año, ordenó citar comparendo parientes adoptada, María Brunilda Zúñiga, y adoptante, Ramón Marco Salas, audiencia 13 del presente, 15 horas, objeto discernir sobre adopción. Expediente N.o 26511.— El secretario. (55) 12-5 P.

SAN BERNARDO

24) AVES Y PAJAROS

ALIMENTOS "Champion". Para aves y animales. Ponedoras, $ 18 kilogramo; recrías, ración completa, y alimentos pollitos; alimento para cerdos, $ 14 kilogramo; vacas y caballos, $ 14 kilogramo; harinilla y afrecho por sacos. Venta por mayor y menor, puesto a domicilio sin recargo. Arturo Prat 107, teléfono 364. (SB 24) 2-8 C.

35) COMPRAVENTAS

COMPRO sacos vacíos, Arturo Prat 107. Teléfono 364. (SB 35) 2-8 C.

MILLAN y Vida: Compraventa de materiales de construcción. Eyzaguirre 910. (SB 35) 13-7 C.

"LA FAVORITA", compraventa. Ofrece camas somieres, ropa para hombres de trabajo y muebles en general. Eyzaguirre esquina San José. (SB 35) 13-7 C.

37) CONSTRUCCION

BARRACA "Chile". Eyzaguirre esquina Nogales. Fono 224. (SB-37) 30-5 C.

MADERAS Fernández, Barraca "San Bernardo". Baquedano esquina San José, fono 237, casilla 94. Fábrica de puertas, ventanas y cajones, paimetas para parquet, toda clase de maderas en bruto y elaboradas, mazas, yugos, varas, camas, rayos, Terciados, fonolitas, pizarreño, cinc, clavos, mallas de alambre, cemento, yeso, cal, fierro, cordeles, artículos de mercería. Barraca "Chile". Eyzaguirre esquina Nogales. Fono 224. (SB 37) 30-5 C.

37) CONSTRUCCION

FABRICA de ladrillos hormigón (cemento), vibro comprimidos macizos y huecos. San José 1338. (SB. 37) 29-5 C.

FABRICA de planchas y cercasas de yeso. Urmeneta 581. (SB. 37) 10-7 C.

39) CUEROS y CONEXOS

SUELERIA San Bernardo, de Julio Miranda, ofrece artículos varios, precios especiales para zapateros. Freire 592. (SB 39) 4-8 C.

52) INDUSTRIA CASERA

TODA clase de tejidos finos a máquina en lana Magnolia. Barros Arana 384. (SB 52) H/O C

58) MADERAS

BARRACA Maderas Sur, de Isidro García Alonso. Surtido completo en maderas para construcciones. Listones, piso, cielo, fonolitas, zing y metalita, precios de productor. Pérez 825. (SB. 58) 28-7 C.

103) VARIOS

JOSE ELIAS RIFFO
Abogado
ELIANA MENESES BASAURE
SERGIO ARANEDA SILVA
Procuradores
LUIS MENESES ARATA
Corredor de propiedades
Inscripción ministerial 1602. Urmeneta 519, San Bernardo.
Compañía 1380, Of. 3. Teléfono 69658, Santiago. (SB 103) H/O C.

55) JUDICIALES Y LEGALES

SEGUNDO JUZGADO CIVIL MAYOR Cuantía Santiago. Expediente 1900, "Larrañaga, Clara-Cartagena, Arturo", nulidad matrimonio. Se, presente, Juez titular, Jorge Vallejo, dictó sentencia acogiendo demanda, declarando nulo matrimonio contraído entre partes por falta domicilio y residencia contrayentes, acuerdo artículo 31, Ley Matrimonio Civil.— Ordenóse su consulta Ilustrísima Corte. Posteriormente solicitose notificación avisos extractados sentencia a demandado, accediéndose a ello ordenándose notificar por diarios "Debate" y "Nación". Lo que notifico a Arturo Cartagena.— Secretario. (55) 12-5 P.

SEGUNDO JUZGADO CIVIL CONCEDIÓ a Guillermo, Manuel, Yolanda, María, Raúl, Ana, Luis y Rafael Vásquez Ibarra, posesión efectiva herencia intestada quedada fallecimiento su padre, Carlos Vásquez Novoa, sin perjuicio derechos cónyuge, doña Manuela Ibarra Pardo. (55) 12-5 P.

PRIMER JUZGADO CIVIL, RESOLUCIÓN nueve mayo presente año, concedió posesión efectiva herencia intestada Alejandro Watt Holmes a Ethel Watt Holmes.— El secretario. (55) 12-5 P.

PRIMER JUZGADO CIVIL, RESOLUCIÓN siete de mayo presente año, concedió posesión efectiva herencia intestada Amelia González Pérez viuda de Hartard a María Hartard González de Escobar, por sí y como cesionario derechos Enrique, Emilio y Maximiliano Hartard González.— El secretario. (55) 12-5 P.

55) JUDICIALES Y LEGALES

NOTIFICACION.— EXPEDIENTE 29270. Primer Juzgado Civil, dictóse sentencia veintiuno abril 1955, en juicio iniciado por Manuel Barros García contra Irma Muller Gallo, nulidad matrimonio celebrado doce marzo 1926, ante Oficial Civil Circunscripción Doce, Providencia, Santiago, invocándose como fundamento en que contrayentes no tenían domicilio ni residencia dentro esa circunscripción. Termina pidiendo nulidad matrimonio y cancelación inscripción 170.— Juicio llevóse en rebeldía demandada.— Juzgado, en cinco considerandos fundamentados, dio lugar demanda, todas sus partes.— Briones.— Acuña.— En consecuencia, notifico a Irma Muller Gallo sentencia precedente.— Secretario. (55) 7 y 9, 10-5 P.

PRIMER JUZGADO CIVIL CONCEDIÓ posesión efectiva herencia intestada de Abraham Ortiz Pino a hija, Minerva Isolina Ortiz Aravena, sin perjuicio derechos cónyuge sobreviviente, Adriana Aravena Mora. Practicaré inventario solemne bienes causante, once mayo, quince horas. Secretaría Tribunal, Bandera 342.— Secretario. (55) 7, 9 y 10-5 P.

PRIMER JUZGADO CIVIL CONCEDIÓ posesión efectiva herencia intestada de Oscar Humberto Chamorro Chamorro, a hijos, Oscar Gustavo y María Inés Chamorro Antiquera, sin perjuicio derechos cónyuges sobreviviente, Delia Antiquera. (55) 7, 9 y 10-5 P.

EXPROPIACION.— SENTENCIA 30 agosto 1951. Tercer Juzgado Letras Mayor Cuantía Civil, Santiago, fijó $ 114.850, valor indemnización terreno 4.993 m2., situado estación Renca, expropiado Empresa FF. CC. del Estado a Gino Girardi Chiminello. Se da aviso fines artículos 918, Código de Procedimiento Civil, para que terceros hagan valer sus derechos.— Santiago, 3 mayo 1955.— El secretario. (55) 10-5 P.

PRIMER JUZGADO CIVIL, RESOLUCIÓN siete de mayo presente año, concedió posesión efectiva herencia intestada Octaviano Augusto Sandoval Urbina a Laura Rey viuda de Sandoval, Oscar Rodolfo, Mario Alfredo, María Guillermina, Virginia del Carmen, Isabel y Víctor Sandoval Urbina. Practicaré inventario 14 mayo presente año, 11 horas, en mi oficina, Bandera 342.— El secretario. (55) 12-5 P.

SOLICITA MERCED DE AGUA Para regadío. — Señor Intendente Guillermo Benítez Vidal, abogado domiciliado en Huequén, a US. digo: Que vengo en solicitar una merced de agua para regadío, en el río Huequén. Esta corriente atraviesa los departamentos de Collipulli y Angol. La cantidad de agua que necesito y solicito es de 38 litros por segundo para regar trescientas hectáreas. El agua será conducida hasta los lugares de aprovechamiento por los canales matrices de riego, hoy en desuso por escasez de agua. La ubicación precisa de la captación estará ubicada en la ribera poniente de dicho río y como a ochenta metros, más o menos, al sur de la entrada al puente del Huequén en el camino a Collipulli. La extensión de los suelos que se trata de regar es de trescientas hectáreas de los predios denominados Chacra Santa María y Mónaco, ubicados en el departamento y comuna de Angol, subdelegaciones quinta y sexta, pertenecientes a doña Mercedes Vidal Vargas y a doña Amada Vidal vda. de Benítez, respectivamente, y para quienes solicito esta merced. Según aforos practicados, el caudal mínimo de río en el punto de captación es de tres mil litros por segundo. Aguas abajos no existen canales ni aprovechamiento de aguas con derechos constituídos. El uso del agua se distribuirá por partes iguales entre ambos predios, según necesidad de riego. Acompaño los siguientes documentos: Un estudio preliminar de las obras en proyecto, por duplicado, y que consta de lo siguiente: 1.o) Un plano de situación de las obras proyectadas y de los terrenos por regar, a la escala de 1:20.000. 2.o) Una memoria explicativa con las principales características de las obras. 3.o) El presupuesto del valor aproximado de las obras. 4.o) Comprobante de ingreso de la Tesorería Provincial de Angol, por la suma de ciento cincuenta pesos, en conformidad a la ley. 5.o) Títulos de dominio con inscripción vigente. Por lo expuesto, a S. S. suplico, ordenar la publicación de esta solicitud, por mi cuenta y por tres veces consecutivas en un periódico de la cabecera del departamento de Collipulli, en una de Angol y en otro de Santiago y elevar estos antecedentes al Ministerio de Obras Públicas y Vías de Comunicación, pasados treinta días después de la última publicación en caso de no haber oposición, y, en caso de que las hubiere, ponerlas en mi conocimiento para poderlas contestar. Solicito además darme por Secretaría un recibo en que se exprese días y hora de entrega de esa solicitud y documentos que se acompañan.— Dios guarde a S. S.— República de Chile.— Gobierno Interior.— Intendencia de Malleco.— Angol, doce de marzo de mil novecientos cincuenta y cinco. La solicitud que antecede, fue presentada en Secretaría de esta Intendencia, hoy, a las diez horas.— Carlos Aguirre Aguirre, secretario asesor. Al señor Intendente de la Provincia de Malleco, presente. — Intendencia; Angol, doce de marzo de mil novecientos cincuenta y cinco.— Providencia número ciento diecinueve. Por presentada la solicitud de merced de agua, del señor Guillermo Benítez Vidal. Remítase una copia a la Junta de Vigilancia respectiva y publíquese por tres veces dentro del plazo de sesenta días a contar desde esta fecha, en "El Esfuerzo", de Angol; en "El Gráfico", de Collipulli, y en "La Nación", de Santiago, de conformidad al artículo doscientos sesenta y uno del Código de Aguas.— Anótese y R. L-25.— Carlos Patterson Romero, Intendente Malleco.— Carlos Aguirre Aguirre, secretario asesor. (103) 11-5 P.

AVISOS ECONOMICOS ILUSTRADOS al Servicio de Ud.

IMPRENTAS

IMPRENTA MARION
FACTURAS GUIAS
Partes de matrimonio. Tarjetas de visitas. Vales de compra-venta. $ 600 el mil. Puntualidad-Rapidez.
SANTA ROSA

LIBROS

Librería "Aldina"
HUERFANOS 164 LOCAL 14
Ofrece ocasiones.
El motín de los artilleros. Historia Revolución. Hispanoamericana, 3 tomos. Surtido obras: Medina, Vicuña Mackenna, revolución 1891 y otros.
Compro libros, voy provincia. Taso Bibliotecas.
FONO 62687.

Librería FUTURO
EL MEJOR SURTIDO
Ediciones nacionales y extranjeras
Descuentos a estudiantes
MAC IVER 52 PASAJE METROPOLITANO
LOCAL 5 FONO 50207

INDUSTRIAS VARIAS

Bombas y Motobombas
MARCA "G. H. C.". M. R.

Multicelulares. Auto-aspirantes para agua fría y caliente, bencina, parafina y petróleo. Inyectoras para calderas.
Germán Holzapfel y Cía Ltda.
Morandé 476. Casilla 13249
Fonos 64611-80068.

Fábrica de Cortinas Metálicas Mallas y plegables

Hechuras y reparaciones rápidas a domicilio. Atención a provincias, sin recargo. Trabajos garantizados
Arturo Prat 1448
Casilla 5106, Fono 54074

MECANICA

¡¡¡CONTRA ROBO!!!
Chapas de seguridad para locales comerciales (patente de invención exclusiva). Diferentes modelos y precios. Fca. de Cortinas Metálicas.
ITURRIAGA HNOS.
San Diego 1842
Fono 50162

FABRICANTE
MAQUINAS SOLDADORAS
F. H.

F. HOJAS
SANTA ELENA 2291

"EMAS"
ESTABLECIMIENTO MECANICO
ALEJANDRO SENZACQUA P.
JOTABECHE 142 - TELEFONO 91925
• SANTIAGO DE CHILE •
Camisas para motores de todas marcas y tipos
Fundición propia
Sistema de fabricación autorizado por Society Automotive Engineers, Estados Unidos
Rectificación de motores
5899-9

MUSICA

Conservatorio de Música "Gran Avenida"
ACORDEON, CANCIONES EN GUITARRA, $ 400 mensuales. PIANO, VIOLIN, INSTRUMENTOS DE VIENTO, teoría y solfeo, declamación, teatro, danza. Horario convencional. Profesorado titulado. Exámenes válidos. GRAN AVENIDA — PARADERO 11 SAN NICOLAS 1154 Y 1171

PARA EL HOGAR

Cerrajería especialidad, rejas, barandas y balcones. Trabajos a domicilio, presupuestos sin compromisos.
MANUEL CERDA e HIJOS.
Lord Cochrane 649. Interior.

PARA EL HOGAR

FEDERAL
COCINAS Y ESTUFAS
DIFERENTES MODELOS
CASA SIVIRAGOL
SAN DIEGO 1999

SOMOS FABRICANTES
COCINAS Y ESTUFAS
Eléctricas y a Parafina
Precios bajos
BANDERA 570
M. YAIKIN y CIA.

FABRICA DE Lámparas DE LAGRIMAS Y BRONCE en todos los estilos. Precios especiales para comerciantes.
Diez de Julio 481 A.

FEDERAL
Cocinas y estufas a gas de parafina, cómpralas a su distribuidor. Sector Estación Central, surtido en artículos eléctricos.
MATUCANA 24-C.

Para Ud. por $50.- diarios
MUEBLERIA HOLLYWOOD
ROSAS 1028 - SERRANO 33

RADIO SPORT
Cocinas y estufas a parafina Grawor-Alma-Federal. Radios Standard-Electric, lámparas y artículos eléctricos.
MURIALDO HERMANOS.
AVENIDA MATTA 1121

PARA EL HOGAR

Soler
DECORACION EN CRISTAL
GRABACIONES AL ACIDO — Rótulos — Dibujos — Motivos alegóricos — Plateado — Reposición de espejos.
CASA SOLER
Lord Cochrane 548, Teléfono 67841.

Por inauguración grandes rebajas y CREDITOS
ESTUFAS
COCINAS.
RENE KAPLAN C.
IRARRAZAVAL 2404 - LLEGARA Ud. VALPARAISO

MUEBLERIA SALVADOR

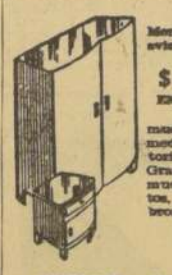

Mencione este aviso y con sólo $ 2.500 ENTREGAMOS muebles de comedor, dormitorio y living. Gran surtido de muebles sueltos, catres de bronce y mateguanas.
SALVADOR SANFUENTES 2879, entre Bascuñán y San Alfonso.

MUEBLES
Toda clase de muebles nuevos y de ocasión. Dormitorios, livings, comedores.
Facilidades de pago
NICANOR MARTICORENA
Moneda 778, esquina San Antonio
CASA MARTICORENA

PARA EL HOGAR

3 AÑOS GARANTIA
FEDERAL
ESTUFA a GAS de PARAFINA
NO SE INFLAMA
MODELO SMF 2
FEDERAL
AHORRO EFECTIVO
MODELO VEDETTE L
DEPOSITO GENERAL
MONJITAS 404

SU ESTUFA TOTALMENTE ENLOZADA USAR $2.300.00
COCINAS DE LUJO PRECIOS REGALADOS NUNCA VISTOS
SAN DIEGO 1443

COCILAMP
planchas completas
$890 $2.200
cocinas a parafina de dos platos
SAN DIEGO 413

PARA EL HOGAR

Alameda esquina Avenida España

PARA EL

UNICO EN CHILE
ES FLORES QUE VENDE DEL FABRICANTE AL CONSUMIDOR
Confecciones finas para caballeros, jóvenes y niños
Esmeralda 790: Sección caballeros
Esmeralda 782: Talleres
Esmeralda 780: Sección Niños
ESMERALDA A DOS PASOS DE SN. ANTONIO

Sr... Su terno viejo
Se lo dejo en un lindo traje pantalón largo para su niño.
Núñez Sastre
10 DE JULIO 228.
Micro Diagonal a la puerta.

MAYO 20 — "GEMINI" — MAYO 20 A JUN. 21

AGENDA

SANTOS DE HOY	SANTOS DE MAÑANA
FILADELFO y CATALDO	MAXIMO y FABIO

"TAURUS" ABRIL 19 A MAYO 19

GUIA DE URGENCIA

ASISTENCIA PUBLICA.— Posta Central: 60191 — Posta 2: 50061 — Posta 3: 91011 — Ñuñoa: 42360 — Providencia: 45671 — San Miguel: 51454 — Infantil: 52681 — Dental: Dávila 718 (9 a 12; 21 a 24 horas).

CRUZ ROJA DE MUJERES DE CHILE.— Independencia 330 — SERVICIOS GRATUITOS — POLICLINICA: Cirugía menor, inyecciones, luz ultravioleta (diariamente, de 14.30 a 16 horas) — DENTISTICA (martes y jueves: 9 a 11 horas — Viernes: 17 a 18 horas).

DENUNCIAS DEL PUBLICO.— De enfermedades infecciosas: Hospital Barros Luco: 50045 — De alimentos sospechosos: 88020 — De especulación con artículos de primera necesidad: Jefe de Inspección del Comisariato: 32949 y 31895.

CARABINEROS.— Prefectura General: 60151 — Radiopatrullas: 62261.

INVESTIGACIONES.— 82211 y 82213.

BOMBEROS.— Santiago: 61171 — La Cisterna: Cis. 166 — Ñuñoa: 40207 — Quinta Normal: 90114 — San Miguel: 53020.

FARMACIAS DE TURNO

Del 7 al 14 de mayo

Independencia 365 — Fermín Vivaceta 1930 — Domingo Santa María 1140 — Independencia 1010 — Recoleta 2110 — Andrés Bello 498 — San Pablo 3899 — Catedral 1500 — Moneda 2702 — Carrascal 4398 — J. J. Pérez 4687 — San Pablo 4685 — Matucana 17-B — Avenida Bernardo O'Higgins 4487 — Almirante Latorre 298 — Franklin 1444 — Portal Bulnes 445 — San Diego 801 — Franklin 789 — Avenida Bernardo O'Higgins 488 — Carmen 1395 — Gran Avenida 3388 — San Ignacio 4393 — Providencia 1312 — H. de Magallanes 822 — Vitacura 3328 — Avenida Bilbao 2610 — Avenida Bilbao 3885 — Avenida Holanda 3342 — Irarrázaval 821 — J. P. Alessandri 2053 — Villagra 25 — Vicuña Mackenna 7193 (Permanente) — San Francisco 75 (Permanente) — Buzeta 470 (Permanente).

Boletín del Tiempo

(Redactado a las 20 horas del día 9 de mayo de 1955).

Fuera de algunas lluvias y chubascos locales que se produjeron desde Cautín al sur, el tiempo se mantuvo bueno en general, observándose nublados y neblinas matinales en algunos sectores del centro. La Antártida registró tiempo variable.

APRECIACION GENERAL.— Se mantendrá el buen estado atmosférico en las zonas norte, central y sur, con nublados y neblinas matinales, especialmente en esta última, con probabilidades de producirse también algunas precipitaciones locales, desde Cautín al sur. Para la región de los canales se esperan nuevas alteraciones atmosféricas.

ARICA A COQUIMBO.— Bueno. Nublados locales y parciales. Vientos del oeste y suroeste.

ACONCAGUA A MAULE.— Bueno. Nublados parciales y locales. Vientos del suroeste.

CORDILLERA CENTRAL.— Variable. Probable nevada.

ÑUBLE A CHILOE.— Nuboso. Neblinas y lloviznas locales. Probables lluvias ligeras desde Cautín al sur. Vientos del oeste y suroeste.

GUAFO A EVANGELISTAS. — Variable. Tendencia a mal tiempo. Vientos del norte y noroeste.

PUNTA ARENAS.— Variable.

TERRITORIO ANTARTICO.— Variable con nevadas.

INFORMACIONES DE SANTIAGO.— Temperatura del aire (Día 9).— Máxima: 15.6 grados C. a las 16 horas. Mínima: 2.1 grados C. a las 0 horas.

Humedad relativa del aire (Día 9) — Máxima: 95 a las 3 horas. Mínima: 29 a las 14 horas.

Sol (Día 10).— Salida: a las 7 horas y 23 minutos. Puesta: a las 17 horas y 55 minutos.

Luna (Día 10).— Salida: a las 20 horas y 45 minutos. Puesta: a las 11 horas y 18 minutos, día 11.

Fase: Cuarto Menguante el día 14.

TIEMPO PARA SANTIAGO. — Bueno. Nubosidad parcial.

MUSEOS Y BIBLIOTECAS

MUSEOS.— Benjamín Vicuña Mackenna, Avenida Vicuña Mackenna 92 — De Arte Popular, Cerro Santa Lucía — Histórico Nacional, Miraflores 50 — Nacional de Bellas Artes, Parque Forestal — Nacional de Historia Natural, Quinta Normal — Pedagógico de Chile, Dieciocho 145.

Atención diaria: 10-13 y 15-18 horas, salvo lunes.

BIBLIOTECAS.— Nacional: Alameda con Mac Iver (atención diaria: 9-13 y 14-20 horas); Del Congreso: Huérfanos 1117, segundo piso (atención diaria: 10-13 y 15-16 horas); Central de la Universidad de Chile: Alameda 1058; De la Dirección General de Estadística: Cienfuegos 310; Poinsett: Morandé 11 (atención diaria: horas de oficina).

Hoy SUGERIMOS:

CONGRIO RELLENO

Ingredientes para 6 personas

1 kilo congrio.
2 cebollas.
2 zanahorias.
2 huevos.
3 limones.
Condimentos.
½ kilo aceitunas.
½ pan rallado.
2 cucharadas perejil picado.
5 cucharadas aceite.
1 cucharada mantequilla.
Sal al gusto.

Procedimiento.— Lavar y sacar el espinazo del congrio, sin separar sus trozos, y dejarlo con jugo de limón. Lavar la zanahoria y la cebolla, y pelar esta última. Cocer la zanahoria y un huevo, y cortarlos en rodelas. Rellenar el congrio poniéndole capas alternativas de: cebolla, zanahoria, huevo, aceitunas, perejil, sal y condimentos. Rociar cada capa con aceite y jugo de limón. Coser con pitilla los bordes y unirlos bien con una pasta preparada con huevo batido y pan rallado. Rociarlo luego con aceite y jugo de limón, poniéndolo después sobre trocitos de mantequilla y al horno caliente (cuide que no se queme).

NOTA.— El relleno del congrio debe efectuarse en la misma budinera, aceitada, en la que se le pondrá al horno.

Cocción: 30 minutos.

Costo aproximado: $ 300.

(Colaboración de las profesoras de práctica de la Escuela de Dietistas).

Guía del Viajero

FERROCARRILES.— Central de Informaciones: 85675 y 80811 — Mapocho: Informaciones: 60923 — Alameda, Informaciones: 91081.

MICROBUSES SUBURBANOS.— Andes Mar Bus: 64149 y 80807 — Rural Sur: 95249 — Santiago-Cartagena: 92018, 92959 y 90340 (garita) — Santiago-Maipú-Peñaflor: 90207 — Santiago-Quillota: 94222 — Santiago-Curicó: 88104 — Santiago-Talca: 67014 — Santiago-Rancagua: 98002 y 92418.

LINEAS AEREAS CHILENAS.— CERRILLOS: 96058 — CINTA: Taxis aéreos dentro de Chile: 84798 — LAN: 81207 y 84285 — 84608 y 82568.

A dónde Vamos?

AL TEATRO: Recomendamos: Crimen Perfecto (Maru). — El Baile (SATCH).

AL CINE: Recomendamos: Lo que la tierra hereda (Astor).— Carnero con cinco patas (Dante, Las Lilas). — El curandero (Pacífico, Plaza). — De aquí a la eternidad (Real).

A LA EXPOSICION: Sala de Arte del Banco de Chile (Huérfanos 972, entrepiso): De 10 a 13 y de 16 a 20.30 horas: Oleos y acuarelas de Oscar Hernández Romero.

(Colaboración para esta AGENDA: BUZON 24, en el hall principal de LA NACION).

"ARIES" MARZO 21 A ABRIL 19 — "LEO" JULIO 22 A AGOSTO 22 — "VIRGO" AGO. 22 A SEP. 23 — "LIBRA" SEPTIEMBRE 23 A OCT. 23 — OCTUBRE 23 A NOV. 22 — "SCORPIO" — "SAGITTARIUS" — NOV. 22 A DIC. 21 — "CAPRICORNUS" DIC. 21 A ENE. 20 — "AQUARIUS" ENERO 20 A FEB. 19 — "PISCES" FEB. 19 A MAR. 21 — "CANCER" JUNIO 21 A JULIO 22

CON 16 PUNTOS HUBO EMPATE EN EL CONCURSO DE PRONOSTICOS N.o 58

Damos a continuación el boletín oficial sobre el resultado del último Concurso de Pronósticos efectuado en combinación con las ocho primeras carreras del domingo en el Club Hípico:

Primer premio,	boleta N.o 62.346,	con 16 puntos	... ...	$ 69.693
Primer premio,	boleta N.o 72.370,	con 16	... ...	69.693
Tercer premio,	boleta N.o 64.895,	con 14	... ...	4.100
Tercer premio,	boleta N.o 66.100,	con 14	... ...	4.100
Tercer premio,	boleta N.o 68.333,	con 14	... ...	4.100
Tercer premio,	boleta N.o 68.597,	con 14	... ...	4.100
Tercer premio,	boleta N.o 71.409,	con 14	... ...	4.099
Tercer premio,	boleta N.o 73.205,	con 14	... ...	4.099

PREMIOS DE CONSUELO

1. Entrada a Paddock por 3 meses, boletas N.os 63.366 y 70.886
1. Almuerzo para 4 personas, boleta N.o 62.578.
1. Limpiado en seco, obsequio de Mont Blanc, Moneda 1130, boleta N.o 68.112.
1. Entrada a Paddock para el domingo 15, las boletas terminadas en "346" y "370".
2. Boletas gratuitas para el domingo 15, las boletas terminadas en "40".

Las boletas premiadas con el primer premio, fueron vendidas en la Oficina Central.

62.346: Queen Nebuco, La Guagua, Sinulhue, Balsamón, Viasov, y el placé de Caruza.

72.370: Placé de Aghadin y La Guagua, Balsamón, Cameloi, Emisario y Ateullan.

Inscripciones para las carreras del próximo domingo en ambos hipódromos

CLUB HIPICO

Premio WELLINGTON.— 1.200 metros.— Tercera serie.— Handicap.

Abadan	59	M. Besker	51
Hoover	58	Clarita	50
Martín	58	Kimona	50
Topocalma	58	Landetita	49
Helio	57	Hélice	48
Cumplidora	56	La Perica	48
Puerta	54	[illegible]	48
F. del Cardo	[illegible]	[illegible] Olanis	47
Tormentoso	[illegible]	[illegible]	47
Isleño	[illegible]	[illegible]	47
Avivato	52	Arranrada	45
Mireya	52	Congreyil	45

Premio WARLOCK.— 1.200 metros.— Cuarta serie.— Handicap.

Sufonazo	57	Uncoyen	51
Crabidad	57	El Oso	50
Finesse	56	Limelight	50
Balsamón	55	Orupesa	49
Irak	55	Ruiseñor	49
M. Stuardo	55	Cameraman	48
Camboro	54	Caparrón	48
People	53	Supeiar	48
Ticket	53	Vistosón	47
Ugolina	53	En Passant	46
Porum	53	Marne	46
Maldad	53	Tanino	46
Nereo	52	Collo	45
Night Bird	51	Rencilla	45

Premio WINCHESTER.— 1.200 metros.— Quinta serie.— Handicap.— (Se correrá como primera carrera).

Casta	56	Trutruca	52
Remember	56	Altozano	51
Cintilla	55	Brígida	51
Gunga Dita	55	C. Ferrand	51
Sutra	55	Guillermo	51
Guarida	54	Chácara	50
Rolita	54	Pitillito	49
Sorondo	54	Sweater	49
Castrito	53	Cierva	48
El Tribilín	53	La Cabrita	47
Subasta	53	Baliverne	46
Igapo	52	Basto	46
Panoyu	52	Intrigador	46
Satanás	52	Comodato	45

Premio WUNDERBAR.— 1.800 metros.— Handicap ascendente.— Serie "A".

Preludio	57	Atkinson	50
Peñaflorina	56	[illegible]	49
Huracán	55	Rudgnello	49
Hipócrates	54	Atanllah	48
Trencillo	54	Pánico	48
Comofin	53	Reynold	47
Polo Squire	52	Pelicitation	45
Aliro	50		

Premio WELL PLAYED.— 1.800 metros.— Handicap ascendente.— Serie "B".

Verdi	60	Chimbela	50
Las Tilos	56	Martingala	49
Polo Niño	56	Kebir	47
Amanecida	54	Pumee	45
Salitador	53	Plaza	45
Diez de Julio	52	Rey Moro	45
Captain Byrd	51		

Premio WELLINGTON.— Serie anulada.

Armador	Héroe
Little Fool	Querendona
Relnoso	Malagueña
Barcelonés	Emoción

Premio RICARDO SEARLE LORCA.— 2.000 metros.— CLASICO.

Gallardo	58	Instituto	51
Basilisco	53	Integro	51
Pandillero	53	Atkinson	49
Tala	52	Pistolero	49
Coronado	51		

Premio WASHINGTON.— 1.200 metros.— Serie "A".— Segunda carrera.

Arturo	55	Infra Rojo	55
Badalón	55	Los Angeles	55
Hoy	55	Nogaro	55
Butler	55	Ollantay	55
Cacharpero	55	Pasteur	55
Conrado	55	Tenihue	55
Entrevero	55	Uranio	55
Ho Chi Minh	55		

Premio WAR BOY.— 1.200 metros.— Serie "B".— Tercera carrera.

Millelito	55	Helicat	55
Cortesano	55	Namur	55
Chamberlain	55	Nautilus ex	
Chapuscado	55	Zemble	55
Directorio	55	Obi	55
El Barsem	55	Richmond	55
Knea	55	Teósofo	55
Fauhourien	55	Tres Ases	55

Premio WINITZA.— 1.300 metros.

Competencia	52	Nochebuena	52
Diotima	52	Queen Bee	52
Dominadora	52	Savannah	52
Drusa	52	Senegalia	52
F. el Zaman	52	Sinuhue	52
Gringuita	52	Superativa	52
M. Picadilly	52	Tetranita	52

Premio WALHILLA.— 1.200 metros.— De eliminación.

El Prado	50	Revelation	47
Hasmoneo	50		

ORDEN DE LAS CARRERAS:

Primera: La última serie del Premio Wellington, sobre 1.900 metros (handicap).

Segunda: Premio WASHINGTON, 1.200 metros.

Tercera: Premio WAR BOY, 1.200 metros.

HIPODROMO CHILE

CONDICIONALES

Premio ELVIRA.— 1.200 metros.— Serie "A".

Altamira	52	Normande	52
Colmbra	52	Phumaré	52
Colombia	52	R. Cédula	52
Flandes	52	Reconnaisse.	52
La Grosella	52	Segundita	52
Milagrosa	52		

SERIE "B"

Armelina	52	Kandinga	52
Carmen Luna	52	Lesna	52
Casera	52	Mayita	52
Catapilcana	52	Nevada	52
Cimera	52	Sor Tere	52
Flexion	52		

HANDICAP

Premio DALCAHUE.— 1.800 metros.— Handicap Ascendente.

Los Tilos	59	dor	46.5
Aliro	57	Marcha	46.5
Duquesa	57	A. Seguro	46
Albertico	56	Alcidión	46
Dingo	55.5	Coquimbo	45
Curamalán	54.5	Dura Lex	45
Aguilón	54	Ecuador	45
Martingala	50	Fumee	45
Brahma	49	Númida	45
Guayana	48	Plaza	45
El Empera-			

Premio ESQUELA.— 1.500 metros.— Segunda Serie. (Trasladada del jueves 19 al domingo 15, por acuerdo del Honorable Directorio).

Longo	57.5	Galante	50
Chuflay	57	Paralino	49.5
Jurdelinha	56	Fadette	49
Preludio	56	Quecastaño	49
Rosante	55.5	Heidelbis	47
Pilastra	51.5	Heil	47
R. Court	51.5	Ramadán	46
Mona Lisa	50.5		

Premio ENCANTADOR.— 1.200 metros.— Cuarta Serie.

Relicar	56	El Huasito	52
Follow Me	55	Hajbar	51.5
Mediterráneo	55	El Huracán	51
		Rialto	50
R. Hood	55	Javanés	49.5
Berryl	54.5	Balsamón	49
Ugolina	54.5	Calvados	49
Brigand	54	Spada Girl	49
Ofrenda	53.5	Don Villa	47.5

Premio ENCANTADOR.— 1.200 metros.— Quinta Serie.

La Golconde	54	C. Basso	51.5
		Marne	51.5
Fishing	54	Oriel	51
Caparrón	53.5	Patagonia	51
Coscachito	53.5	Yamata	51
Remember	53	Castrito	50
Preguntona	52.5	D. del Mar	50
Bolkán	52	Vistazo	50
Nice	52	Beltza	49.5
Olivarda	52		

Premio ENCANTADOR.— 1.200 metros.— Sexta Serie.

Sunday	54.5	P. Abajo	51.5
Cachagua	54	Clareta	51
Capitanía	53	Comotoro	51
Espolón	53	Finisima	51
Collo	52.5	Folke	51
Escudero	52.5	Mujeriega	51
Laberinto	52.5	Parralito	50.5
Esperado	52	Intrigado	50
Hiss	51.5	Lautaro	50

Premio ENCANTADOR.— 1.200 metros.— Séptima Serie.

Ondulante	59	El Morocho	52.5
Brígida	54.5	Justicia	51.5
Chacará	54.5	B. Mai	51
Que Rica	54.5	Chimbaron-go	51
Cubano	54		
Castrito	53.5	Odilón	51
Mistsui	53.5	Junquillo	50.5
Rulengo	53.5	Belle Rose	50
Sixtina	53.5	Sublime	50
Oso Polar	53	Selvoso	49.5

Premio ESQUELA.— 1.500 metros.— Octava Serie. (Trasladada del jueves 19 al domingo 15, por acuerdo del Honorable Directorio).

Quirinal	58	El Morocho	51.5
Kasina	55	Joropo	51.5
Pitillito	53	Adepto	51
Zapallar	53	El Llanero	50.5
Andrómaco	54	Senador	50.5
O. Pashá	53.5	Capitán	50
C. Rosada	53	Testonique	49
C. Real	52.5	La Bienve-nida	48.5
Narva	52.5		
Alicanto	52		

Premio ENCANTADOR. — Novena Serie.— (Jinetes aprendices).

Friolera	54	Obelisco	51
Pega Pega	54	Trifulca	51
Espía	53	Trilla	51
El Mirlo	52.5	G. Catemú	50.5
Ninikawa	52.5	La Circa	50
Myriam	52	Salvatori	49
Ralein	52	Sir Ralph	49
Artista	51.5	Pulguita	48.5
Tapita	51.5		

DIFERENCIAS

Felicitation

(1.200 metros).

2.a y 3.a: 14 kilos
3.a y 4.a: 10 kilos
4.a y 5.a: 10 kilos
5.a y 6.a: 5 kilos
6.a y 7.a: 5 kilos
7.a y 8.a: 5 kilos

(1.500 metros)

2.a y 3.a: 14 kilos
4.a y 5.a: 12 kilos
5.a y 6.a: 10 kilos
6.a y 8.a: 8 kilos
8.a y 9.a: 7 kilos

NOTA A JINETES

Kebir — Sembrador
Desconocida

NOVENA CARRERA: Quinta Serie.

DECIMA CARRERA: Cuarta Serie.

Premio DALCAHUE, fuera de la condición.

ELIMINADOS POR ESTAR SUSPENDIDOS

NOTA.— Por acuerdo del Honorable Directorio para las carreras del sábado 21 de Mayo, se agrega la siguiente condición:

Premio "El Catalán", 1.400 metros, Handicap para tres años y más.—Todas las incripciones del 21, se reciben el miércoles.

SE ESTA ARREGLANDO LA PISTA DEL CHILE EN LOS 900 METROS

Se terminará el peligro que existía en la curva de los 900 metros, en el Hipódromo Chile. Al propio presidente de esta institución se le ha visto revisando los trabajos que allí se efectúan. Varias camionadas de arena han sido vaciadas a esa altura de la pista, donde, entre otras, se han producido las rodadas de Vital Maldonado y Juan Pizarro.

ANTONIO VASQUEZ SE ACCIDENTO EN LIMA; REAPARECERA EN BREVE

Armando Urrutia, que llegó hace pocos días desde el Hipódromo de San Felipe, Lima, reaparecerá en Santiago el próximo domingo. Nos informó que "Antón" —vale decir Antonio Vásquez— se fracturó una mano, lo que lo ha hecho perder el primer lugar de la estadística, pues ha estado varias reuniones sin actuar. Está mejor y reaparecerá en breve.

Juan Lasalvia tiene muchos amigos en Lima. Aquí le vemos rodeado de amigos peruanos. El de la izquierda es don Francisco Candelori, que también viajó al vecino país con el Audax Italiano. (Lea nota en la sección Partida Falsa).

Partida FALSA

JUANITO Lasalvia, es tan hincha del fútbol como de la hípica. Pero entre ambos "hinchismos" hay una diferencia: mientras en fútbol es incondicional de Audax, en el turf no tiene tantas preferencias. Hoy puede ser partidario de "Salgón" en un handicap de quinta serie, y mañana de "Chumansera" en una serie de velacidad. Pero que es amante del turf no hay duda... Se le vé todos los domingos en las carreras hasta cinco minutos antes de que deu el pitazo inicial en el partido que juega su club...

HACE algunos días, don Juan Lasalvia regresó del Perú. Fue a Lima con el Audax, el equipo de su alma, y por cierto aprovechó de ver lo hípica. No podía ser de otro modo, más cuando allá tiene buenos amigos, como "Fito" Echeverría, Castro, Vásquez y otros que están radicados en el país del norte desde hace años. Fué el último sábado de abril a las carreras, y el primer domingo de mayo... El domingo, su avión, que lo regresaba a Chile, levantaba vuelo, a las 17 horas. Juanito estuvo en el hipódromo de Lima hasta las 16.30 horas .. ¡No había más tiempo!...

AYER nos decía:

"Cada vez que salgo, estoy acordándome de mis amigos de Santiago, y traigo todo lo que puede ser de utilidad. Por eso en este viaje me dediqué a juntar diarios y revistas para traerles a los [illegible]istas de la crónica deportiva y de la hípica. Y aquí tienen un montón de papeles que pueden series útiles". Y tomando cinco kilos de diarios, los puso en nuestras manos. Pero no fué eso lo más importante que trajo don Juan. Lo más interesante lo traía en sus personales impresiones acerca de la hípica limeña, de la que nos dió una breve charla, resumiendo sus observaciones a vuelo de gaviota. Porque el hombre tuvo escaso tiempo para ver y oír...

LA HIPICA limeña es como serie... Los peruanos "pescaron la onda", y están haciendo un gran turf. Hay plata, hay organización y deseos de llevar las cosas a un grado de superación envidiable. Sobre esta base, hallaron el entusiasmo del público que ha respondido con creces a las mejores expectativas que se habían cifrado los dirigentes del turf en el vecino país. El Concurso de Pronósticos, o Polla, que llaman allá, tiene un movimiento extraordinario. Ha sido la "barreta" que ha hecho caminar todo...

PERO donde los peruanos apuntaron medio a medio —revela nuestro viajero informante— fué en la traída del totalizador automático. Allí radica uno de los más decisivos impulsos del próspero turf peruano. Y allí está la gran diferencia entre la hípica santiaguina y la limeña... Da gusto ir a las cajas vendedoras: de dos toques le tiran a uno cualquier número de boletos, y el tiempo entre carrera y carrera no se siente... Pueden largar cada media hora o quince minutos. Automáticamente el cierre con la largada. ¡Y... a la otra carrera! Choca, pues llegar a Santiago y ver al vendedor mojándose los dedos y sacando boletitos con nuestro anacrónico sistema de ventas...

ES CIERTO que el hipódromo de Lima es más pequeño que el Hipódromo Chile, pero por ahora les basta con eso... Ya tienen listos los planes para un hipódromo monumental que será la envidia de América del Sur, dice con entusiasmo Juanito. En este hipódromo pequeño, se advierte a la simple vista más actividad, más vida, más dinamismo... Y es el milagro del totalizador que todo lo facilita...

Es verdad que nosotros tenemos aquí de ventaja el mayor volumen de público, el señorío de las instalaciones de nuestro Club Hípico, la mejor presentación de los ejemplares que van a la cancha, pero, les repito, allá van avanzando muy fuerte, y luego nos dejarán atrás... Y es que la hípica cuenta con más protección... los impuestos son pequeños, las facilidades al público mayores para que haga sus apuestas, pues las trabas son insignificantes en relación con las que algunos cuerpos legales imponen a nuestra hípica.

HABLANDO de los chilenos, que actúan allá, Lasalvia trae óptima impresión. La mayoría de ellos están muy bien". Echeverría, Castro, Antonio Vásquez y hasta Marchesini, están ganando carreras con frecuencia. Son estimados estos muchachos, y se les considera como a los propios elementos locales. J. E. Bravo, está lesionado, pero sus patrones lo tienen muy bien instalado, y con su sueldo íntegro. Omar Chamórro, está suspendido, pero el chico se acostumbra, y seguramente se quedará largo tiempo en ese país. En cuanto a los caballos chilenos que han sido llevados a ese hipódromo, en su mayoría han respondido, y tal es así que me encargaron que viera algunos elementos para carreras de velocidad, —nos informa—. En suma —agrega— una grata impresión de la hípica limeña, y, sobre todo, que a uno le da la impresión de que se halla en una fase de progreso impresionante".

JUANITO Lasalvia, deportista en toda la acepción de la palabra, tenía deseos de hablar mucho más sobre el tema, pero ni su tiempo, ni nuestro espacio lo dejan. Y es lamentable, pues se trata de un caballero espléndido en todo sentido. En la buena y en la mala es el mismo... Como que ha podido resistir en hípica dos distanciamientos consecutivos de su caballo Salgón, y sigue siendo tan amante del turf como si nada hubiera ocurrido... En fútbol, cuando no andan bien las cosas dice: "Perdimos, pero hacemos deporte"... Y quién reacciona así frente a las eventualidades, merece mayores satisfacciones de las que suele alcanzar...

ALFONSO POBLETE CORRE A MARIA PIEDAD EN UN GRAN CLASICO DEL CHILE

Alfonso Poblete, ha sido contratado para montar a la potranca María Piedad en el clásico "Estados Unidos del Brasil", que sobre 1.500 metros se correrá el domingo 22 del mes en curso en el Hipódromo Chile. Ayer fué a aprontar a esta cancha este producto, pero debido a la neblina no fue posible controlar el tiempo que empleó. Sin embargo, cabe destacar que se veía en perfecto estado de entrenamiento.

Medio millón de pesos más para la fenomenal Provita: el 5 de junio

El "mago" Cavieres, hombre previsor, llegó ayer muy de madrugada a la pista de La Palma con una pareja de productos, llamados Oropel y Pasteur. En breve entrevista, nos dijo que la campeona Provita reaparecerá en el Club Hípico el 5 de junio, en el premio "Valparaíso Sporting Club, sobre 2.000 metros y con $ 500.000 de premio al vencedor.

CORTAS del TURF

Hernán Olguín es un aprendiz que se va abriendo paso. No es pariente del famoso "comino", hoy en Brasil, y nos dijo que no lo conocía ni de vista. A los 19 años se inició en el corral de H. Cisternas, montado a Cute Lord. Lleva ganadas cuatro carreras: dos con Lanero, una con Mitsuko en Viña y otra con Norteño.

En todo tiempo las carreras "a la chilena" no fallan. Es así como para el domingo próximo, en el pueblo de Renca se correrá una de 20 mil pesos por lado, entre los caballos El Palomo, del señor Carmelo Soto, y El Despreciado, de don Manuel Parraguez. Según nos informaron sus organizadores, es con Caja Abierta, sobre 250 metros, y peso de 60 kilos. Entre los hípicos palmeños existe interés por presenciar este encuentro.

Fué buena la reaparición del jinete Enrique Canales, que triunfó con la yegua Electa. No ha perdido su escuela este veterano látigo, que estuvo tantos años fuera de Chile.

Después del buen Cotejo realizado por el potrillo Nopal, al pasar los 1.200 metros en 1.14 y fracción, por pista de carrera, varios preparadores nos han expresado la seguridad de que será imperdible en su próxima presentación.

Lloriqueo, un hijo de Llorón que no se veía nada de mal en sus cotejos, cayó fulminado por un ataque cardíaco cuando realizaba un ejercicio en La Palma. El aprendiz que lo llevaba, G. Arancibia, resultó ileso. Tenía un seguro por $ 220.000.

APRONTES DE AYER EN EL HIPODROMO CHILE

A pesar de la espesa neblina que cubrió en la mañana de ayer, la cancha del Hipódromo Chile, nuestro cronometrador pudo tomar algunos aprontes, entre los cuales sobresalieron los de Monte Veloz, Chacay y Tosltoy.

PISTA DE CARRERA

EL PASO, M. Anjari, pasó 1.400 metros en 1,32 sin ser exigido en ninguna parte.

CHACAY, O. Manríquez, pasó vuelta en 1,47 1/5.

MONTE VELOZ, S. Allende, 1.000 metros en 1,3.

CHANCE, H. Hevia, vuelta en 1.48 1/5.

CHUFQUEN, H. Hevia, vuelta en 1.54, a voluntad.

ALIRO, R. Madariaga, 1.800 metros en 2,2.

NUMIDA, M. Carrasco, 1.800 metros en 2,5.

ALBERTICO, C. Ojeda, vuelta en 1,52 2/5.

CARRY OUT, A. Orellana, vuelta en 1,50 3/5.

MONTECORAL, C. Giráldez, vuelta en 1.51.

CAMPANELA, C. Ojeda, 1.200 metros en 1.18 1/5.

CASTRITO, S. Allende, 1.000 metros en 1.4 3/5.

LABERITO, A. Urrutia, 1.000 metros en 1.5 3/5.

PANOYU, aprendiz, 1.200 metros en 1.19.

TOSLTOY, E. Márquez, 800 metros en 49 3/5.

SERVIO TULIO, M. Anjari, 1.000 metros en 1.4 2/5.

LA ODISEA DE "UNA CARTA PERDIDA"

Graciosos incidentes.— Satírico cuadro de costumbres

La comedia satírico-realista del escritor rumano Ion Luca Caragiale, que el Teatro Experimental de la Universidad de Chile anuncia como próximo estreno en el Antonio Varas, cuenta las graciosas aventuras que provoca "Una carta perdida". La honra de una mujer; el desmoronamiento de un hogar oficialmente constituído; la pérdida del prestigio político; el chantage; las curiosas componendas en base al interés y que dominan en las esferas burocráticas; la corrupteía de los partidos; la intervención oficialista en los períodos de elecciones, etc. Esto y mucho más es lo que cuenta "Una carta perdida", comedia de Caragiale, cuyo estreno es esperado con franco interés el próximo viernes 13, a las 19 horas. Esta producción de nuestro primer teatro universitario ha sido dirigida por Domingo Piga. Escenografía de Bernardo Trumper. Actuación de un selectísimo elenco.

Pedro Mortheiru está dirigiendo la obra con que va a inaugurarse el Teatro Sur

Productores Teatrales Asociados es la empresa que se ha hecho cargo de los espectáculos que se monten en la nueva sala —pronta a inaugurarse— Teatro Sur del Hotel Carrera. Su primera obra, como ya se ha venido anunciando, será la pieza, en dos actos y un epílogo, "Sí y no", del comediógrafo inglés Kenneth Horne. La empresa ha contratado a Pedro Mortheiru, el prestigioso "metteur en scene", para que dirija esta primera producción. Le ha seleccionado un espléndido conjunto de primeras figuras que han de asegurar —de tal hecho no hay la menor duda— el éxito de la pieza en cuestión. Este elenco está formado por Anita González, Alicia Quiroga, Delfina Fuentes, Montserrat Julió, Teodoro Lowey y Tacho Sánchez. La producción directa de esta puesta en escena es de Fernando Josseau, un elemento profundamente conocedor de todos los aspectos del teatro. La escenografía es de Pedro Miranda.

El estreno se ha programado para mediados del presente mes.

METRO — BANDERA 141 — TELEFONO 83561 — Para adultos y menores
¡EXCLUSIVAMENTE! 3.30 6.40 y 9.45 P. M.
EN MAGNIFICOS COLORES METROSCOPE
HOY LUCILLE BALL DESI ARNAZ
UNA PELICULA M.G.M.
DESPUES DE LA BODA...
(THE LONG, LONG TRAILER)
Metro Goldwyn Mayer

Compañía Cervecerías Unidas

Junta General Extraordinaria de Accionistas

De acuerdo con el N.o 9 del artículo 22.o de los Estatutos, convócase a los señores accionistas de esta Compañía, a Junta General Extraordinaria de Accionistas para el 11 de mayo de 1955, a las 10.30 horas, en el domicilio social ubicado en Valparaíso, calle Prat N.o 735, piso quinto, la que tendrá por objeto tratar y resolver sobre el aumento de capital y demás reformas de Estatutos que propondrá el directorio, a saber:

PRIMERO: Elevar el capital social de $ 921.600.000.— a $ 3.960.000.000.—

55) JUDICIALES, LEGALES

PRIMER JUZGADO CIVIL CONCEDIÓ posesión efectiva herencia intestada de Juan de Dios Silva Muñoz a hijos, Adela Rosa, María Otilia y Ema Irma Silva Flores, sin perjuicio derechos cónyuge sobrevivente, Celinda Flores. (55) 7, 9 y 10-5 P.

AMPLIACION INVENTARIO SOLEMNE.— El miércoles 11 mayo presente año, 16 horas, en mi oficina, Bandera 342, practicaré ampliación inventario solemne bienes, Antonio Perelló Martínez, ordenado resolución 4 actual, expediente N.o 20210, del Primer Juzgado Civil.— El secretario. (55) 7, 9 y 10-5 P.

QUINTO JUZGADO CIVIL MAYOR Cuantía concedió posesión efectiva herencia intestada de Elcira Lira Buenrostro a Oscar Olivares Lira. Tramítase conforme artículos 40, 44, ley 5.427.— Secretario. (55) 12-5 P.

QUINTO JUZGADO CIVIL MAYOR Cuantía concedió posesión efectiva herencia intestada de David Charad Nur a María Nur viuda de Charad. — Secretario. (55) 12-5 P.

NOTIFICACIÓN.— ANTE CUARTO Juzgado Civil Mayor Cuantía Santiago, presentose Olegario Segundo Ubilla Machiavello, constructor, Estado 152, oficina 718, demandando nulidad su matrimonio celebrado con Adela Victoria Carrasco Henríquez, el 17 noviembre 1945, ante Oficial Registro Civil Circunscripción Osorno, inscrito N.o 405, fs. 3, Registro Matrimonio N.o 1, año 1945, ignora residencia, domicilio actual demandada, fundado incompetencia Oficial Civil, ya que ninguno contrayentes tenía domicilio, residencia ley exige validez dicho acto. Desde dos años antes a la fecha celebración; él tenía domicilio, residencia, calle Rancagua 283, ciudad Los Angeles, y ella, momento contraer matrimonio, y desde tres años antes esa fecha, calle Huérfanos 1710, ciudad Santiago. Termina pidiendo sea acogida dándole lugar. Primer otrosí, notificación demandada por avisos conformidad artículo 54, Código Procedimiento Civil; segundo, patrocinio, poder. Juzgado proveyó: Santiago, veintidós mayo 1954. A lo principal, por interpuesta demanda, traslado; primer otrosí, previamente practíquense averiguaciones por Ministro Fe conformidad ley; segundo, téngase presente.— Papel $ 10.— N.o 122247. — Edmundo Larenas Puyó. Resolución 5 marzo 1955: Juzgado proveyó: mérito antecedentes, notifíquese a demandada por avisos publicados tres veces cada uno diarios "La Nación", "El Debate", una vez "Diario Oficial" correspondiente.— G. Novoa.— T. Hameau. Por tanto notifico a Adela Victoria Carrasco Henríquez traslado demanda y demás.— El secretario. (55) 12-5 P.

56) JUGUETES y CONEXOS

"CASA de las Muñecas". Para sus fiestas: gorritos, chaya, serpentinas, farolitos, chinescos, sorpresas, pitos, cornetas, guirnaldas. Lord Cochrane 602 (56) H|O. O.

57) LIBROS, ART. ESCRITORIO

COMPRO novelas nuevas y usadas, textos de estudios, etc. Pinto 1958. (57) 28-5 C.

LIBROS compra. San Pablo 1525. (57) H|O. C.

LIBRERIA Futuro. El mejor surtido. Ediciones nacionales y extranjeras. Descuentos a estudiantes. Pasaje Metropolitano. Fono 66207. Mac Iver 52, local 53. (57) 28-5 C.

COMPRO libros antiguos, históricos, chileno y americanos, obras de arte, antropología, folklore. Voy provincia. Huérfanos 1164, local 14, fono 62687. (24) 24-5 C.

CARTOGRAFIA.— Mapa Chile 1.60 por 1.05, físico-político, con molduras: $ 320. Cartas geográficas del Inst. Geográfico Militar, escala 1:250.000, 1:500.000. Plano comuna Las Condes. Leyes de actualidad, $ 50 ejemplar. Geografías prócceres en colores. Envíos domicilio. Provincias, desde $ 100, contra cheque, giro. Arturo Arana P., Huérfanos 1112, oficina 27, Santiago. (57) H|O. O.

COMPRO libros y bibliotecas. San Diego 55, fono 67311. (57) H/O C.

COMPRO novelas, revistas usadas. Voy domicilio. Diez de Julio 567, teléfono 34688. (57) H|O O.

$ 15 C/U., compro novelas españolas, Pimpinela, Rosaura, Madreperla, Alondra, Bisonte, etc. Suplemento Rastro, $ 10 cowboys, Savage, Rojinegro, $ 8.500, vendo colección Readers Digest, $ 8.000 colección Life en español. Compro textos estudio. San Pablo 1525. (57) H/O C.

COMPRO, vendo toda clase de libros, revistas y sellos; voy domicilio; pago máximo. San Diego 169 teléfono 64997. (57) H/O C.

59) MALETAS y BAULES

CARTERAS, billeteras, portadocumentos, ofrece fábrica "Creaciones". Irarrázaval 2769, Alameda 9. (59) 10-6 C.

FABRICA de carteras y maletas ofrece extenso surtido. Alameda 8. (59) 10-6 C.

63) MAQUINAS DE OFICINA

COMPOSTURAS máquinas escribir, sumadoras, calculadoras. "Talleres Continentales". Bandera 327, teléfono 85479. (63) 4-8 P.

COMPRO máquinas escribir, sumadoras. Pago bien. Bandera 517, teléfono 85479. (63) 4-8 P.

64) MAQUINARIAS Y MOTORES

POR ausentarme de Santiago, vendo máquina Champion, remachadora de calzado, motor trifásico, 3 H. P., poco uso, marca Acme, ocasión. San Vicente 1224. (64) 9-5 P.

EMBOBINADOS de motores eléctricos y reparación de aparatos eléctricos en general. Reparaciones y mantención de bombas. Germán Hoisapfel y Cía. Ltda. Morandé 470, fono 64811. (64) 28-5 C.

TALLER Electromecánico. Especialidad en transformadores, motores, dinamos y electricidad en general. Félix Hojas. Santa Elena 2291. Fono 54441. (64) 30-4 C.

MOTORES eléctricos, compra, venta, bobinado y reparaciones. Dueño industrias eléctricas P. García Irarrázaval 327. (64) H|O C.

TALLER electromecánico. Especialidad en transformadores, motores, dinamos y electricidad en general. Félix Hojas. Santa Elena 2291. Fono 54441. (64) 30-5 C.

66) MECANICOS, TALLERES

ARREGLO encendedores, anteojos. Puente 682, oficina 24. (66) 15-5 P.

TALLER de cortinas metálicas. Toda clase de reparaciones. Especialidad en cambio de resortes. Pedidos a provincia. Camilo Rigotti, Eyzaguirre 636, fono 35640, Santiago. (66) 23-5 C.

TALLER Mecánico, atendido por sus dueños, pinturas, baterías, electricidad. Ajuste de motores, especialidad: Vauxhall y Adler. Jotabeche 115. Mora y Guzmán. (66) 14-5 C.

SOLDADURA eléctrica y al oxígeno. Especialidades: aluminio y antimonio. Ramón Figueroa, Alameda B. O'Higgins 3496. (66) 16-5 C.

CERRAJERIA general, especialidad ventanales, artística. Arturo Prat 1302. (66) H|O C.

SOLDADURA eléctrica y al oxígeno. Especialidades: aluminio y antimonio. Ramón Figueroa. Alameda B. O'Higgins 3496. (66) 16-5 C.

ARREGLO encendedores, anteojos. Puente 682, oficina 13. (66) 15-5 P.

66) MECANICOS, TALLERES

ESTABLECIMIENTO mecánico "Emax", Alejandro Senzacqua. Especialidad en reconstrucción de motores, ajustes, rectificación de cigüeñales, cilindros, bielas y pistones. Fabricación de camisas para cilindros y encamisados de motores. Repuestos, pistones, anillos. Calle Jotabeche número 147. Fono 81923, Santiago. Despachos a provincia contra reembolso. (66) 6-6 C.

67) MEDICINA FARMACIA

LABORATORIO Dental "Antan". Acrílicos "Vertex", "Acrón" y otros. Dientes "New ", "Denta-Pearl", "Inxopal". Terminaciones, reparaciones rápidas. San Antonio 510, of. (67) 18-5

TEOFILO Abrego Flores. Baños medicinales. Avenida Matta No 541, entre Carmen y San Isidro. (67) 10-5 P.

68) METALES

PLOMO usado, compro. Pago hasta $ 100. Nataniel 1780. (68) 25-5 C.

ANTIMONIO puro, compro. Pago hasta $ 400 kilo. Nataniel 1780. (68) 25-5 C.

69) MODAS, CONFECCIONES

GRANDES facilidades de pago ofrece Modas Metro. Bandera 140-B (en el pasaje, frente al Teatro Metro). (69) 30-5 C.

MODAS Metro, ofrece para la temporada otoñal, extenso surtido en abrigos, trajes sastre y de noche, confección esmerada y a su gusto. Precios convencionales y grandes facilidades de pago. Visítenos en Bandera 140-B. Fono 85348. Pasaje frente al Teatro Metro. (69) 30-5 C.

CINTURONES y botones forrados. Artículos de cuero en general, plisados, calados, bordados, ojales "Stella". Diagonal Cervantes 766 local 10 esquina Esmeralda. (69) H|O. O.

SEÑORA, señor: compre directamente al fabricante, confecciones finas para caballero, jóvenes y niño. Esmeralda 780-790. Recuerde, Esmeralda a dos pasos de San Antonio. (69) 25-5 C.

ACHARPES y mantas de vicuña, recién traídas de Bolivia. María Pérez de Riquelme. Ahumada 131, local 116 entrepiso. (69) 18-5 C.

MAISON DALILA, sombreros, copia de modelos europeos desde quinientos pesos. Transformaciones. Facilidades de pago. Ahumada 131, oficina 507, teléfono 62174. (69) 6-6 C.

MODAS "San Diego", ofrece abrigos angora, piel de durazno, chaquetones, faldas, trajes sastre, blusas. Grandes facilidades. San Diego 1927. (69) 21-5 C.

70) MUDANZAS, TRANSPORTE

DISPONEMOS flota camiones, efectuamos toda clase de fletes, ciudad y alrededores. Fono 94598. (70) 1.o-6 P

TARZAN — 4244

¡ALARMA! Por Edgard Rice Burroughs

7.) ... p. EL HOGAR

DORMITORIOS, livings, comedores en pino. Casa Marticorena, Moneda 778. (71) 14-5 C

VENDO confortables en cretona y brocato, diversos modelos, Casa Marticorena, Moneda 778. (71) 14-5 C.

VENDO comedores Chipendale, Sheraton, colonial americano, normandos Casa Marticorena, Moneda 778 (71) 14-5 C

MUEBLES en todos los estilos y piezas sueltas, sólo en Mueblerías Hollywood. Serrano 33. Rosas 1028 Grandes facilidades de pago. (71) 25-5 C.

"MUEBLERIA Salvador" ofrece con sólo $ 2.500 de pie, toda clase de muebles sueltos. Amoblados completos de living, comedor y dormitorios en estilo "Normando", "Reina Ana" y "Moderno". Salvador Sanfuentes 2879. Barrio Estación Central. (71) H/O C.

VENDO dormitorios Sheraton, normandos, Casa Marticorena, Moneda 778. (71) 14-5 C.

MUEBLES en todos los estilos y piezas sueltas, sólo en Mueblerías Hollywood. Serrano 33. Rosas 1028. Grandes facilidades de pago. (71) 25-5 C.

73) MUSICA, PIANOS

VENDO piano alemán, clavijero bronce, Javiera Carrera 154, Los Guindos. (73) 12-5 P.

76) NEGOCIOS VENDEN

SE VENDE en Santiago, calle Blanco Encalada 2101, esquina, fuente de soda y cervecería con bomba para schops. Verlo y tratar, para mayores informes llamar o escribir a Blanca Valdés. Teléfono 53, Casilla 82, Llay Llay. (76) 12-5 C.

77) OCUPACIONES, AGENCIAS

AGENCIA de empleos, Nataniel 251, teléfono 60712. Ofrece toda clase de personal competente para servicio doméstico con documentos al día y recomendaciones. (77) 4-6 C.

AGENCIA de empleos, Nataniel 251, teléfono 60712. Necesita buenas cocineras, garzonas, niñas de mano, camareras, niñeras, mozos, matrimonios, etc. (77) 4-6 C.

Odontine
Crema dental amónica
Crema Dental ANTIENZIMICA B

493-9

Defienden su dentadura

77) OCUPACIONES, AGENCIAS

EMPLEADAS domésticas, vayan al cine gratis, ocupándose mil veces mejor por Agencia Caupolicán, mejores ocupaciones, mejores sueldos: regalamos números lotería, pagamos locomoción. Coquimbo 1159. (77) 5-7 C.

79) OCUPACIONES OFRECEN

a) Artes y oficios diversos

ARMADOR calzado, necesitamos. Avenida Ovalle 0280, paradero 17, Gran Avenida. (79-a) 10-5 P.

NECESITO maestro trabajos catres. Brasil N.o 537. (79-a) 10-5 P.

APARADORA calzado guagua, máquina pedal, necesitamos. Avenida Ovalle 0280, paradero 17, Gran Avenida. (79-a) 10-5 P.

APARADORAS domicilio, necesitamos. Avenida Ovalle 0280, paradero 17, Gran Avenida. (79-a) 10-5 P.

NIÑO para el aseo y mandados de oficina necesito. Ahumada 254, oficina 1107. (79-a) 10-5 P.

REMATADOR competente necesita fábrica calzado. Chacabuco 28-B. (79-a) 11-5 P.

—Repartidores y vendedores.

PERSONAS trabajando en oficinas o fábricas pueden hacerse vendedores para ventas condicionales en sus respectivas industrias. Diagonal Cervantes 790, oficina 202. (79-d) H|O. C.

83) PIELES, PELETERIAS

PIELES y medas George, María Pérez de Riquelme. Ahumada 131, local 116, entrepiso. (83) 18-5 C.

85) PRESTAMOS, FINANZAS

COMPRAMOS o anticipamos dinero gastos cobrar rápidamente cheques, letras, cualquier ciudad, país, norte, sur, juicios. Abogado. Ahumada 370, oficina 511, fono N.o 81505. (85) 14-5 C.

89) PROPIEDADES VENDEN

600.000, 700.000, 1.800.000, vendo varias casas desocupadas, sin Cajas ni intermediarios. Puerta de Vera 713, esquina Blanco Encalada. (89) 12-5 P.

b) Departamentos

4.500.000, oportunidad, vendo faltando terminaciones, edificio moderno, de 4 departamentos, de 2 y 3 ambientes, en Brasil, próximo plaza Bandera 154, oficina 7, fono 68770. (89-b) 13-5 C.

90) PROPUESTAS

RELLENO GRATUITO DE TERRENOS.— Municipalidad de Santiago.— La I. Municipalidad de Santiago tiene interés en ponerse en contacto con los propietarios de terrenos que reúnan los requisitos que se indican, con el objeto de efectuar en ellos rellenos sanitarios, dejándolos nivelados y en espléndidas condiciones agrícolas. Distancia máxima Plaza de Armas, 18 kilómetros. Superficie mínima, 3.000 mts2. Los interesados pueden inscribirse de 16 a 18 horas en el Departamento de Aseo y Jardines, de la Municipalidad, Sección Estudios, Parque Forestal frente al Museo de Bellas Artes. (90) 6, 8, 10, 12, 14, 16 y 18-5 C.

92) RADIOS, FONOGRAFOS

COMPRO toda clase de radios usadas y en mal estado, pago bien. Independencia 2020. (92) H|O. O

VENDO radioelectrola, radios chassis transmisores, se hacen transformaciones cachureo. Reparaciones domicilio, Monjitas 478, fono 36009 (92) H|O C

MUEBLES finos para radioelectrolas modernos y estilos, puertas automáticas, transformaciones e instalaciones de radios, técnicos europeos. Sta Rosa 114 (92) H|O. C.

MUEBLES de radios (baquelita), quebrados, dejamos flamante, ahora con mo sistema. Repo ra de plásticos "Bakelux". San Isidro 387, fono 35666. (92) 21-5 C.

DISCOS en todas las marcas, de 76, 45 y 33 1/3 r. p. m., encontrará usted en Casa Guillermo Valenzuela. Avenida Independencia N.o 1066, frente Escuela de Medicina de U. de Ch. (92) 23-5 C.

RADIOS, Alameda 97. (92) 10-5 P.

RADIOS, máquinas Alfa, discos, facilidades de pago. Ordina, Alameda 2981. (92) H|O C.

ELECTROLAS, varios estilos de alta calidad, desde 70 mil pesos. Gran surtido de equipos de alta fidelidad. Reparaciones garantizadas de radios, electrolas y tocadiscos de todas marcas. Transformaciones. Despacho e informaciones a provincias. Ventas directas de fábrica. Facilidades. Radio Laboratorio "Minerva", Pedro de Valdivia 1974. (92) 25-5 C.

VENDO ocasión radios, catres, colchas, sábanas, fraseadas, mesas. Alameda 97. (92) 10-5 P.

OCASION, vendo radioelectrola RCA moderna, tipo consola. Excelente estado. Panamá 418, teléfono 495417, Ñuñoa. (92) 12-5 P.

93) RELOJES.

COMPRO relojes descompuestos, oro, plata. Compostura "Sauterel", San Pablo 1517. (93) H|O C.

TALLER de Relojería "Universal". Servicio técnico de composturas de relojes, en general. Alta precisión. Nueva York 52, 4.o piso, oficina 403, Santiago. (93) 18-5 C.

"RELOJERIA Omega", Marcial y Lara, ex relojero Casa Sostin. Franklin 953-A. (93) H|O C.

RELOJES cualquier estado compro, oro, joyas, boletos empeño. Huérfanos 1241 (93) H|O C.

93) RELOJES

RELOJERO extranjero garantiza, vasa compostura de relojes en 24 horas. Compra oro, relojes viejos, piedras preciosas. Compañía 1385. (93) H/O C.

94) REMATES

REMATE.— ANTE SEGUNDO JUZgado Civil Santiago, el 24 del presente, quince horas, remataráse derechos equivalentes a cuarta parte total del inmueble ubicado en calle Cautín N.o 1292, esta ciudad, con mínimum de $ 68.000, pagadero contado. Deberá acompañarse boleta garantía equivalente 10 o|o. Demás bases y antecedentes consultarlos en juicio "Ugarte, Enrique con Osorio, Juan y otros".— Secretario. Osorio. (94) 10-5 P.

REMATE VOLUNTARIO. El martes 10 de mayo, a las 12 horas, en la oficina del abogado, don Alberto Finlay R., Bandera 140-F, tercer piso (y ante el notario, don Eliseo del Río R.), se rematará el inmueble de Avenida General Mackenna N.o 1536-42. Mínimum $ 2.000.000. El precio se pagará: la mitad al contado, y el saldo en dos cuotas iguales a 6 y 12 meses plazo, con el interés del 12 o|o anual y con hipoteca de la propiedad en garantía de ese saldo de precio. El inmueble se compone de 4 casas habitación, y el terreno mide 15,45 x 24. Garantía o boleta por el 10 o|o del mínimum. Bases y antecedentes en la oficina del abogado, don Alberto Finlay R., Bandera 140-F, tercer piso, de 11 a 12. (94) 9-5 P.

REMATE.— ORDEN TERCER JUZgado de Menor Cuantía, juicio Colgan con Martínez, remataré miércoles 11 de mayo, a las 15.30 horas, en Catedral 1292, radio Emerson.— Guillermo Santa Cruz, martillero. (94) 11-5 P.

95) RESIDENCIALES

PIEZAS pensión. Recibo pasajeros. Huérfanos 1393. (95) 21-5 P.

RESIDENCIAL BERMEDO. Arriendo piezas con pensión a personas honorables, con o sin muebles. Dormitorios colectivos para colegiales. Rosas 1456. (95) 20-5 C.

96 — SANITARIOS, COCINA

SALAS de baño importadas y nacionales, completas, desde $ 20.700. W. C. silenciosos, 5.000; lavaplatos con muebles, 3.000, toda clase de artefactos sueltos. California 1, cocinas a gas, termos eléctricos, muebles de cocina, azulejos. Tramitaciones por Caja. Facilidades. Serrano 49 y 53 y San Diego 2072 Fono 95093. (96) H|O C.

VENDO ocasión cocina gas, dos platos, con horno. Avenida Bilbao 1868. (96) 9-5 P.

SOMOS fabricantes, cocinas y estufas eléctricas y parafina. Precios bajos. Bandera 570, M. Yaikin y Cía. (96) 14-5 C.

COCILAMP, ofrece hornos para cocinas a parafina a $ 2.200. San Diego 413. (96) 21-5 C.

COCILAMP, ofrece estufas a pafina desde $ 1.100. San Diego 413. (96) 21-5 C.

97) SASTRERIA.

MACHO, sastre. Llévele su casimir. Huérfanos 801. Fono 397663. (97) H|O. C.

SASTRERIA Salazar, caballeros, niños, extenso surtido, corte elegante. Precios incomparables. Avenida Bernardo O'Higgins 2382, esquina Libertad. (97) H|O. C.

¡SEÑOR! Su terno viejo se le deja convertido en un lindo traje pantalón largo para su niño. Rodríguez, entre Diez de Julio 638. (97) 20-5-C.

REINALDO Rojas B., cortador sastre, primer orden, hechuras finas, 4.500. Damas y talleres. Santo Domingo 1124. Fono 64426. (97) H|O. C.

SEÑOR, mande a hacer su traje Rafael Cejudo, quien le proporciona excelente calidad y reducido gasto. Bandera 552, oficina 9. (97) 18-5 C.

SEÑOR camine 10 cuadras más al centro y economice un 30 o|o, visitando Sastrería Real, que le brinda elegancia y seriedad. Agustinas 2241. (97) 14-5

98) SERVICIOS DIVERSOS

SE FUNTEA y remata a máquina toda clase de calzado. Balmaceda N.o 2015, Talleres "Pac". (98) H|O. K.

REPISAS y consolas, con o sin aplicaciones de bronce. Manufactura "Johsan". Avenida Independencia N.o 318, local 12, fono 85864. Abrir de 9 a 13 y de 15 a 20 horas. (98) 2-6 C.

LOS 4 ASES, de José Angel Ferrada, hace toda clase de instalaciones y arreglo de artefactos en general. Independencia 318, local 59, fono 85064. (98) 15-5 C.

REPARACIONES estufas Coleman, Primus, anafes, lámparas, electricidad. Alonso Ovalle N.o 1120, fono 80736. (98) 25-5 C.

PARAGUAS, cambio telas, arreglos. Victoria 601. (98) 22-5 P.

TALLER técnico en composturas de paraguas, llaves, chapas, candados, anafes, planchas eléctricas, etc. Trabajos rápidos y garantidos. San Diego 1437. (98) 25-5 C.

CERRAJERIA, especialidad rejas, barandas y balcones. Trabajos a domicilio, presupuestos sin compromisos. Manuel Cerda e Hijos. Lord Cochrane 648, interior. (98) 11-5 C.

ALMACHONO sobrecamas, colchones salud. Llamar 490773. (98) 14-5 P.

98) SERVICIOS DIVERSOS

FLECOTEX, fleco, canelón, marabú, abrazaderas, descuento a tapiceros. Bascuñán Guerrero N.o 749, fono 90522. (98) 21-5 C.

100) TAPICERIA

CONFECCIONO fundas 24 horas, en su domicilio, $ 1.800. Cortinajes, decoraciones. Seriedad. Portugal 1141, fono 50669. (100) 20-5 P.

101) TEXTILES

COMPRE sus lanas de estación a precios de oportunidades. Tweed, a $ 785; ancho, 1.50 m. Jersina, $ 575; ancho, 1.50 m. Fábrica de Lanas y Sederías "Diez de Julio". Diez de Julio 536 (entre Carmen y San Isidro). (101) 21-5 C.

(103) VARIOS

¿PIES ENFERMOS? Consulte un experto. Plantillas y otros artículos ortopédicos, tratamiento especial uñas encarnadas. "Lustig". San Antonio 510, oficina 203. (103) 18-5 C.

AVISOS ECONOMICOS ILUSTRADOS *al Servicio de Ud.*

PARA EL

RENOVADORA de CAMISAS
CAMISAS Y PIJAMAS
SOBRE MEDIDA, CAMISAS SPORT, ARREGLOS COMPLETOS DE CAMISAS
LIRA 58
SE CAMBIAN PECHERAS
FABRICA DE CAMISAS

Reinaldo Rojas B.
Sastre cortador, primer orden. Damas y Caballeros, hechuras finas: $ 4.500.
Santo Domingo 1124
FONO 64426.

10% DE DESCUENTO
AL MENCIONAR ESTE AVISO
SE RECIBEN HECHURAS FINAS
a $ 4.200.-
SASTRERIA
RAFAEL CEJUDO
BANDERA 552 - OFICINA 9

15% DESCUENTO
en compra al contado
ROPA INTERIOR
CAMISAS
CORBATAS
PAÑUELOS
CALCETINES
LOS SERENOS 475, OF. 507 CATEDRAL
FONO 69350

SEÑOR
CAMINE 10 CUADRAS MAS Y ECONOMICE UN 30% en Sastrería Real
AGUSTINAS 2241

PARA ELLA

TRANSFORMACIONES FINAS EN
CARTERAS DE COCODRILO
HECHURAS, COMPOSTURAS Y TENIDOS
FUNDAS PARA MALETAS
COQUIMBO 1179
ENTRE SAN DIEGO Y GALVEZ

MANUFACTURA de CALZADO
"LA INEDITA"
M. Ramírez Pinto
24 años al servicio de los pies delicados. Calzado de medida con práctica ortopédica.
Avda. MATTA 241
TELEF. 34946

MODAS SAN DIEGO
Finos abrigos angora; piel de durazno; chaquetones; trajes sastre; blusas, faldas
Grandes facilidades
SAN DIEGO 1927

PARA ELLA

Abrigos, Chaquetones, Trajes Sastre
Confección de primera y excelentes facilidades de pago, ofrece:
"MODAS METRO"
Bandera 140-B (en el pasaje, frente al Teatro Metro) — Fono 85348

MAISON DALILA
Ofrece como propaganda, solamente por este mes, hechuras de:
trajes dos piezas $ 3.000
Batas ... 900
Faldas ... 400
AHUMADA 131, OFICINA 507.
TELEFONO 62174.

Peletería "George"
MARIA PEREZ DE RIQUELME.
Pieles finas: Abrigos patitas del astrakán; imitación Muskrat; Nutria café y negra de primera; Chaquetones Castor, Royal Moutón y Nutria. Confecciones, transformaciones y reteñidos en 48 horas.
MODAS EN GENERAL
CREDITOS
Ahumada 131
Entrepiso local 116, (no confunda), edificio Waldorf. Santiago.

COMPRE SUS LANAS DE ESTACION A PRECIOS DE OPORTUNIDADES
Tweed, a $ 785, ancho 1.50 metro; Jersina, $ 575, ancho 1.50 metro
Fca. de Lanas y Sederías "DIEZ DE JULIO"
DIEZ DE JULIO 536
Entre Carmen y San Isidro

PARA NIÑOS

FCA. DE MUEBLES PARA NIÑOS
"El Ideal del Niño"
Alameda 295, fono 31851. Coches de paseo y muebles en general. Especialidad en sillas de comedor convertibles.

PARA NIÑOS

Fca. de MUEBLES PARA NIÑOS
"El Ideal del Niño"
Alameda 295
Fono 31851.
Coches de paseo y muebles en general.
Especialidad en sillas de comedor convertibles.

Fca. de MUEBLES PARA NIÑOS
MIGUELITO
10 de Julio 1013.
Ofrece marquesitas, desde $ 890.-
Roperos, mudadores, corralitos, etc.
Somos fabricantes

Colegiales
Uniformes de gimnasia
De 8 a 12 años
Zapatillas . . $ 395
Poleras . . . 250
Soquetes . . . 95
Pantalón cotton 155
Surtido completo en portadocumentos
De 8 a 12 años
Zapatillas $ 395
Blusas piqué . . $ 385
Soquetes . . . 95
Pantalones de piel 365
CASA SEDERAP
Todo para el deporte
Chacabuco 6, altos.
Fono 90347

PROPIEDADES

Necesito comprar
Casa próximo Franklin, hasta $ 1.200.000, contado. Casa próximo Avenida Portales de $ 1.500.000, hasta $ 2.000.000.
NECESITO ARRENDAR
Casa próximo centro de $ 30.000 mensuales o más, doy garantía.
GMO MASSARDO D.
BANDERA 154 - OF. 7 - FONO 68770

RADIOS

ELECTROLAS
Varios Estilos
de ALTA CALIDAD, desde 70 mil pesos. Gran surtido de equipos de alta fidelidad. Reparaciones garantizadas de radios, electrolas y tocadiscos de todas marcas. Transformaciones. Despacho e informaciones a provincia. Ventas directas de fábrica. Facilidades.
RADIO LABORATORIO "MINERVA"
PEDRO VALDIVIA 1974

RADIOS

TALLER TECNICO
en composturas de paraguas, llaves, chapas, candados, anafes, planchas eléctricas, etc. Trabajos rápidos y garantidos
SAN DIEGO 1437

SERVICIOS DIVERSOS

Su destino
SE LO DARA
"Madame Chela"
Consulta sólo $ 50
Atiende todo el día en
VIVACETA 689.
Interior Fábrica de Somieres.

FLECOTEX
FLECO CANELON MARABU
ABRAZADERAS
DESCUENTO A TAPICEROS
BASCUÑAN GUERRERO 749 - FONO 90522

¡GRATIS!
PIDA HOROSCOPO COMO TRIUNFAR EN LA VIDA
Amor, Juegos, Comercio, Lotería. Manifieste que le afilie. Escriba: Casilla 4558, Correo 2 Santiago.
Profesor "BON"

Coleman
PRIMUS
REPARACIONES
estufas, lámparas, anafes. Electricidad, repuestos.
Alonso Ovalle 1120
Fono N.o 80736.

ASTROLOGIA CIENTIFICA
HOROSCOPOS
CONSULTE SIN COMPROMISO
De lunes a sábado: 11.15 a 12.30 horas y de 14.30 a 20 horas.
Huérfanos 1142
2.o PISO — OF. 30

SERVICIOS DIVERSOS

CHEQUES
Letras pagarés nos encargamos de su cobranza en CUALQUIERA CIUDAD DEL PAIS, NORTE o SUR.
Anticipamos gastos.
Juicios: Civiles, del Trabajo y Criminales importantes, Abogados.
AHUMADA 370 - OF. 511.
FONO N.o 81505.

CONOZCA SU DESTINO MADAME HELEN
Resolverá con éxito sus preocupaciones. Que la suerte lo acompañe en todos sus asuntos personales: Bienestar, dicha. Consultas: Quiromancia, Cartomancia $ 200, Sahumerios indios y egipcios. En venta, legítima piedra imán.
ARAUCO 818
ESQUINA SAN FRANCISCO

PLASTICOS QUEBRADOS
Dejamos como nuevos.
BAKELUX
Plastic Solder Industry
SAN ISIDRO 387
FONO 35666.

LLAVES RAPIDAS
TODOS LOS TIPOS
SERVICIO A DOMICILIO
COMPOSTURAS
ESPECIALIDAD CERRADURAS FINAS
COMPAÑIA 1249 GARCIA

PROFESOR MONMAR
¡Gratis!
Horóscopo astrológico con el pasado, presente y futuro, e indicaciones para triunfar en negocios, trabajos, amores etc. Mande fecha de su nacimiento. SOLICITE CATALOGOS DE LIBROS DE CIENCIAS OCULTAS, joyas y anillos simbólicos para triunfar en la vida.
CASILLA 5111 - CORREO 3
A. PRAT 1619 - FONO 54131 - STGO. CHILE

SERVICIOS DIVERSOS

JERINGAS QUEBRADAS
ARREGLA
ESMERALDA N.o 774.
TELEFONO 66369.

ASEGURE SU FUTURO:
SECRETARIAS
TAQUIGRAFAS
DACTILOGRAFAS
Preparamos y suministramos empleados para empresas comerciales. Profesores nacionales y extranjeros especializados.
Inscríbase hoy mismo
GREGG INSTITUTE INC.
HUERFANOS 1142
OF. 32

"CECILIA"
Mentalista, naipe inglés $ 200. Consejos psicológicos, toda hora.
LOPEZ 858
INDEPENDENCIA

SALUD

LABORATORIO DENTAL "ANTAR"
ACRILICOS "VERTEX" "ACION" Y OTROS
DIENTES NEW HUE "DENTA-PEARL" "LUXIDIA"
TERMINACIONES Y REPARACIONES RAPIDAS.
SAN ANTONIO 570 OFICINA 707 TELEFONO 35670

SALUD
Baños de Vapor
Los cultores de Vida Sana lo recomiendan.
Pídalo a:
Carlos Recine
MERCED 719
Tel. 36861
Envíos a provincia contra reembolso.

Lustig
Plantillas de "Espuma Latex" "LUSTIG", cuya porosidad al permitir la libre circulación del aire, garantiza frescura e higiene, a la par que amortigua los golpes de las pisadas.
¡Pida una demostración gratis! De 9 a 13 y de 15 a 20 horas.
SAN ANTONIO 510
OFICINA 203 - TELEFONO 33902

Agencia de "La Nación"
ROBERTO CARRASCO ORTEGA
Arturo Prat 1561

ANTEOJOS
RODOLFO
HAMMERSLEY
AGUSTINAS 1090
Esquina de Bandera
Casilla 3898. Teléfono 88075
Santiago

GUIA DEL ESPECTADOR

TEATROS

DIEZ DE JULIO. — V. y N.: Cía. de Revistas Burlesque.

L'ATELIER. — V.: Amor a primera vista.

MARU. — V. y N.: Crimen perfecto.

SATCH. — V. y N.: Compañía de Alejandro Flores: El baile.

ÓPERA. — A las 19, 21.15 y 11.15 horas: Compañía de Revistas Bim-Bam-Bum.

TALIA. — (Descanso del personal).

CINES

ALAMEDA. — R.: Nunca me abandones, Negro es mi pasado y Noticiarios.

ALMAGRO. — R.: Agárrame si puedes, Marabunta y Agregados.

AMERICA. — R.: Corazones en fuga, Huracanes, Conquistador de los mares.

ALCAZAR. — V. y N.: Hacia otros mundos, Clave dos.

AUDITORIUM. — R.: Capitanes del mar y Noticiarios.

ANDES. — R.: El mar de los barcos perdidos, Hembra brava, Mi amigo el ladrón.

APOLO. — R.: Cuide a su marido, El tesoro de Mesali, La reina de la opereta.

ASTOR. — M., V. y N.: Lo que la tierra hereda y Noticiarios.

AVENIDA MATTA. — R.: Peluquero de señoras, Fruto verde, Mi amigo el ladrón.

BANDERA. — M., V. y N.: Un día en los Tribunales.

BALMACEDA. — R.: Agárrame si puedes, Marabunta y Agregados.

BAQUEDANO (Pantalla panorámica). — R.: La bestia humana, O'Cangaceiro.

BLANCO ENCALADA. — R.: Peluquero de señoras, Padres delincuentes, Mi amigo el ladrón.

BRASIL. — R.: Genio y figura, Conflicto de amor.

BOLIVAR. — R.: Dama por una noche, Cumbres de soberbia, Noticiarios y Agregados.

CAPITOL. — R.: El peñón de las ánimas, Dama por una noche, Lo que no se puede perdonar, Francisquito entre faldas.

CARRERA (Pantalla panorámica). — R.: El charro y la dama, Reportaje.

CENTRAL (Pantalla panorámica). — M., V. y V.: Violetas imperiales.

CERVANTES. — R.: Mi mujer es formidable.

CINELANDIA. — R.: Las siete mujeres de Barba Azul y Agregados.

CITY. — R.: Festival de cine: Huellas en el infierno, Noticiarios y Agregados.

COLON (Pantalla panorámica). — R.: Las comadres quedan viudas, Peluquero de señoras, Burlada, Noticiarios.

CONTINENTAL. — M., V. y N.: Una mujer sin amor y Noticiarios.

CLUB DE SEÑORAS. — R.: Escándalo en la Costa Azul, La importancia de llamarse Ernesto.

CHILE. — R.: Calcuta, Después de medianoche, Deudas saldadas, Momentos sin rastro.

DANTE. — R.: Carnero con cinco patas, La favorita del puerto y Noticiarios.

DELICIAS. — Riberas de heroísmo, Sabaka, Cohete conquistador.

DIECIOCHO. — R.: Tres secretos, Belinda, Adversidad.

EGAÑA. — V. y N.: Violetas imperiales, Camino de sacrificio.

EL GOLF (Pantalla panorámica). V. y N.: Violetas imperiales.

EL SALTO. — R.: La burla del diablo, El peñón de las ánimas, Nunca me abandones y Serial.

ESMERALDA. — R.: Las comadres quedan viudas, Burlada, Por tierra al Pacífico.

FLORIDA. — R.: Infierno bajo cero.

GRAN AVENIDA. — R.: El charro y la dama, Reportaje y Agregados.

HOLLYWOOD. — R.: El derecho de nacer, La infame, Historia de siete suicidas.

IMPERIAL. — R.: Ultima avanza, mambo.

IDEAL CINEMA. — R.: La ciudad turbulenta, Quebec, Secreto de la pelirroja.

ITALIA. — R.: Puños de hierro, La historia de Joe Louis, El caballero audaz.

LIBERTAD (Pantalla panorámica). — R.: Agárrame si puedes, Marabunta, Noticiarios.

LO FRANCO. — R.: Los nuevos ricos, De pícaro a pícaro, Don Juan Tenorio, Dejada en prenda.

LUX. — R.: La dama marcada, Los miserables, Noticiarios.

LO CASTILLO. — Próxima inauguración.

LIRA. — (Descanso del personal).

IRIS. — R.: El brujo roja, Hombres o bestias.

LAS LILAS. — V. y N.: Carnero con cinco patas, Noticiarios y Sinopsis.

MAIPO. — R.: El charro y la dama, Reportaje y Agregados.

MANUEL RODRIGUEZ. — R.: Reportaje, El charro y la dama y Agregados.

MARCONI. — R.: El brujo roja, Hombres o bestias y Notigiarios.

METRO. — M., V. y N.: Después de la boda, Noticiarios y Agregados.

MIAMI. — R.: Asesinato en el muelle, Sed de oro.

MINERVA. — R.: Muerte en la calle, Caras en la sombra, Almas errantes, Serial y Noticiarios.

MIRAFLORES. — R.: Pasiones humanas, La sirena se enamora y Noticiarios.

MONUMENTAL. — R.: Las comadres quedan viudas, Burlada, Peluquero de señoras.

MODERNO. — R.: Música en el alma, La intrigante, Los caballeros las prefieren rubias.

NACIONAL. — R.: Por tierra al Pacífico, Las comadres quedan viudas, Burlada y Agregados.

NACIONAL (De Puente Alto). — V. y N.: Compañía de Flor Hernández en Lo que Dios no perdona.

NORMANDIE. — R.: Sinfonía eterna y Bruja blanca.

NOVEDADES. — (Descanso del personal).

ÑUÑOA. — R.: Regreso de los hermanos Corsos, Mariquita de mi corazón, Los cuatro desconocidos.

O'HIGGINS. — R.: Agárrame si puedes, Marabunta y Agregados.

ORIENTE (Pantalla panorámica). — V. y N.: Violetas imperiales.

PALACE OVALLE. — (Descanso del personal).

PACIFICO. — M., V. y N.: El curandero, Noticiarios y Sinopsis.

PALERMO (Puente Alto). — R.: Mujeres de teatro, Lágrimas robadas y Noticiarios.

PRAT (Pantalla panorámica). — R.: Las comadres quedan viudas, Burlada, Por tierra al Pacífico y Serial.

PLAZA. — M., V., S. y N.: El curandero y Noticiarios.

PEDRO DE VALDIVIA. — V. y N.: Violetas imperiales.

PRINCIPAL. — R.: Noticiarios, Descriptivas y Serial.

PORTUGAL. — R.: Las comadres quedan viudas, Almas en tinieblas, Burlada.

PROVIDENCIA. — R.: El derecho de nacer, Los tres mosqueteros, La infame.

REAL. — M., V. y N.: De aquí a la eternidad, Noticiarios y Dibujos.

RECOLETA. — R.: El caballero audaz, Puños de hierro, La historia de Joe Louis.

REGINA. — V. y N.: Mi mujer es formidable.

REPUBLICA. — R.: Capitán Maravilla, Bomba y los elefantes, Serial y Noticiarios.

REX. — M., V. y N.: La furia de Ceylán.

RITZ (Pantalla panorámica). — R.: Mi mujer es formidable.

RIALTO. — R.: El brujo roja, Hombres o bestias.

ROXY. — R.: El diablo de Bawna y Noticiarios.

ROMA (Pantalla panorámica). — R.: Un tiburón en la calle, Todos los hermanos eran valientes.

SAN ANTONIO. — R.: Los amantes malditos, Más allá de las rejas.

SANTA LUCIA (Pantalla panorámica). — M., V. y N.: Violetas imperiales.

SANTIAGO. — M., V. y N.: Los hijos de María Morales.

SAO PAULO. — R.: El gran gorila, Noticiarios y agregados.

SAN MIGUEL. — R.: Mi amigo el ladrón, Fruto verde, Peluquero de señoras.

SAN MARTIN. — R.: El último minuto, Noticiarios y Sinopsis.

SELECTA. — R.: Abbott y Costello en Hollywood, La calle de la muerte, El tigre y Serial.

VALENCIA. — R.: Peluquero de señoras, Fruto verde, Mi amigo el ladrón y Agregados.

VICTORIA. — R.: El rabo de la estrella.

VIENA. — Descanso del personal.

YORK. — R.: Festival de cine: Huellas en el infierno y Noticiarios.

SHENDA ROMAN DEBUTA HOY EN "CINE AL DIA"

Shenda Román, una de las figuras más brillantes del Teatro Experimental, debutará esta tarde en el programa "Cine al Día", que se transmite a las 18.30 horas por Radio Soc. Nac. de Minería, sobre libretos que escribe Graciela Romero.

Indiscutiblemente el contrato con Shenda Román constituye un acierto para el programa que nos ocupa.

FASCINADA POR CHILE. — Después de permanecer sólo dos semanas en Buenos Aires, a donde fue a cumplir compromisos artísticos contraídos con anterioridad a su primera visita a nuestra capital, regresó el sábado último a Santiago la gentil artista argentina Susana Greco, quien nos ha manifestado ayer que Chile y los chilenos la tienen fascinada. Su reaparición ante nuestro público la realizará hoy, presentándose en "Night and Day", donde estamos seguros que ha de alcanzar un gran éxito, dada su simpatía, su elegancia y la sugerente interpretación de las canciones que forman su repertorio y que a través de su voz alcanzan una diferente y muy grata expresión.

INFORMATIVO DE LOS TEATROS DE LA SATCH

La Compañía Nacional de Comedias de Alejandro Flores sigue triunfando ampliamente en el Teatro SATCH, con la hermosa y emotiva obra de Edgar Neville "El Baile". Junto al actor titular, Malú Gatica y Emilio Gaete, logran una interpretación digna de encomio, todo lo cual se ha traducido en la siempre numerosa concurrencia que tienen las representaciones de esta comedia.

La Compañía de Comedias de Jorge Quereda que tantos sucesos está logrando con "Yo no puedo vivir sin tu mujer", de Mario Cánepa, tiene hoy descanso. Desde mañana, y como ya es tradicional, ofrecerá sólo vermouth, a las 19.15 hasta el viernes con esta misma obra.

Desde el próximo domingo, a las 15.15 horas comienzan en el Teatro SATCH las matinées infantiles por la Gran Compañía de Patricia Morgan, que contará en esta ocasión con la dirección artística de Julio Asnussen Urrutia. La obra elegida para el debut es "Caperucita Roja", de Carlos Barella. No dudamos que este anuncio ha de causar alegría entre nuestro mundo infantil.

TEATRO EXPERIMENTAL
U. DE CHILE
Caragiale
UNA CARTA PERDIDA
PROXIMO ESTRENO
VIERNES 13,
a las 19 hrs.
Reserva de entradas
Morandé 25. Fono 61200
T. ANTONIO VARAS

Función del Teatro Experimental a beneficio de la Fundación de Viviendas de Emergencia

El jueves 26 del presente, a las 19 horas, se llevará a efecto en el Teatro Antonio Varas, una gran función a beneficio de las diversas obras sociales que mantiene la Fundación Viviendas de Emergencia y que preside la señora Graciela Letelier de Ibáñez.

La institución, como se sabe, reúne fondos para la construcción de viviendas populares y para realizar obras de beneficio y bien social a personas de escasos recursos. Por tal motivo, busca del altruismo público, donaciones de beneficencia como la que pretende por medio de la función teatral indicada.

Incuestionablemente que la labor que representa el Teatro Experimental es bastante conocida del público, por lo cual las personas que contribuyan en este beneficio tendrán el agrado de ver una representación de calidad, al conocer la comedia del escritor rumano Ion Luca Caragiale, "Una carta perdida".

Las entradas se encuentran en venta en la Fundación Viviendas de Emergencia (secretaría vicepresidencia, Avenida Bernardo O'Higgins 1175, 7.o piso).

LIBERTAD LAMARQUE Y SILVIA PINAL JUNTAS EN UN FILM MEXICANO

Un drama que conmueve hasta las lágrimas por el angustioso problema que plantea, es la que anuncia para muy luego el cine Santiago. Se trata del film "Si volvieras a mí", en la que reaparece la dama del tango, la popular Libertad Lamarque, esta vez, con Silvia Pinal en los personajes de mayor responsabilidad.

La cinta fue dirigida por nuestro compatriota Tito Davison y se realizó en las galerías de Filmex S. A.

Hoy "Violetas Imperiales" es estrenada en dos cines

La producción de Sevilla Film, "Violetas imperiales", que ha traído a Chile la distribuidora Internacional, y que estrenan hoy en forma simultánea los cines Central y Santa Lucía, es una preciosa opereta de corte romántico, filmada íntegramente en colores. La encantadora Carmen Sevilla, desempeña uno de los más difíciles papeles de su carrera, como es el de una gitana que llega hasta la Corte de Napoleón III, conquistando a la nobleza de Francia. Luis Mariano, cantante que goza de enorme popularidad en París, es el galán que forma con ella pareja en esta cinta que ha sido uno de los más grandiosos éxitos de la cinematografía europea.

El Trío Moreno versus las chicas Bim—Bam—Bum en la boite del Tap Room

Nadie sabe a quién apostar en las competencias artísticas del show del Tap Room, que a medianoche y a la madrugada presenta en armonioso desfile la labor de las chicas más lindas del Opera, con la participación del excelente bailarín Eric Cepeda, en una Petite Revue, que es la sensación del Santiago nocturno.

Conjuntamente, y con igual número de admiradores, da la nota de gracia hispana y de simpático humorismo, el Trío Moreno con sus bailes y canciones flamencas en la alegre boite del Tap Room.

"O'CANGACEIRO" PASA AHORA EL BAQUEDANO

Un extraordinario programa doble presentará a contar de hoy la distribuidora Columbia en el Teatro Baquedano. En efecto, "O'Cangaceiro", la película que fuera premiada dos veces en el Festival de Cannes, llega hasta este escenario precedida de grandes triunfos. En el reparto, Alberto Ruschel, Marisa Prado y Vanja Orico. "La bestia humana", otro éxito del mismo sello, con Glenn Ford, Gloria Grahame y Broderick Crawford, complementa la programación.

INCREIBLE PERO CIERTO en
BODEGON "CAPRI"
MENU Banquete
ALMUERZO 5 PLATOS $180

BALLET

Nuevas solistas clásicas

Anteayer el Ballet Clásico del Teatro Municipal, que dirige Vadim Sulima, presentó en matinée su cuarta función de la temporada, repitiendo el programa "Chopiniana", "Danza de las Horas", y "Danzas Polovtsianas". El interés mayor de estas funciones ha radicado en la presentación de diversas figuras jóvenes en papeles solistas, vacantes momentáneamente por ausencia de Nina Sulima. Hubiera deseado referirme al rendimiento de ellas después de la primera representación algunas semanas atrás; sin embargo, un nerviosismo natural y cierta inexperiencia, hicieron que su nivel fuera entonces bastante bajo. Sólo ahora puede considerarse que las tres bailarinas en cuestión han alcanzado a bailar de acuerdo con su actual desarrollo.

XENIA ZARCOVA

Xenia Zarcova se hizo cargo del papel principal en "Chopiniana". Esta bailarina, considerada durante algunos años la más promisoria alumna de Sulima, no satisfizo en esta oportunidad tales esperanzas. Evidencia cierta inseguridad, y un fuerte amaneramiento, especialmente en los movimientos de brazos y manos. Esta jóven bailarina no logró adentrarse en el espíritu y estilo de la música, y su labor no demostró una elaboración del papel. Ese hecho resulta extraño si se recuerda su Negrito en "La Fuente de Bakhchisaray" y también su excelente intervención como una de las muchachas en las "Danzas Polovtsianas", en el mismo programa. Al aparecer, sus puntos débiles provienen de la necesidad de que adquiera mayor seguridad y madurez, antes que de problemas técnicos, porque sus condiciones intrínsecas como bailarina no pueden ponerse en duda.

JEANNETTE DURRELS

Ha progresado notoriamente a través de las representaciones realizadas este año, adquiriendo como Aurora en "Danza de las Horas", una seguridad y brillantez considerables. En las "Danzas Polovtsianas", en papel demi-charactère, convence casi plenamente.

Su actuación en "Chopiniana", en el cuerpo de baile, revela debilidad en el adagio y cierta impureza de línea. Esta solista, es por su rendimiento en papeles demi-charactères, una de los puntales del Ballet Clásico del Teatro Municipal.

ELIANA LIRA

Esta joven bailarina, de 17 años (actualmente cursa 5.o año de Humanidades) ha sido indudablemente una verdadera revelación, aun cuando sus condiciones ya se habían hecho notar en más de una oportunidad en sus intervenciones como cuerpo de baile. Su interpretación, para la "Noche" (Danza de las Horas), mostró en la última función gran seguridad (piruetas, piqué-pirouette, y especialmente la difícil diagonal de ballonés). Impresiona especialmente su excelente "adagio", (notorio en "Chopiniana"), sus movimientos de brazo, y la personalidad que deja traslucir a través de toda actuación. Con ello me refiero a una dignidad y nobleza, rara en una persona de sus años, que la sitúan dentro de la línea de promisorias bailarinas clásicas, dotadas de ese raro don de las "grandes maneras".

OTROS ASPECTOS

El cuerpo de baile, a pesar de algunos progresos, no es aún satisfactorio. La anarquía en los "ports de bras", llevada a extremos que exceden lo aceptable (Chopiniana), una disparidad similar en la colocación de las puntas, falta de musicalidad en algunos de sus integrantes y ausencia de estilo deben ser remediados para darle mayor jerarquía.

El reloj utilizado como motivo escenográfico en "Danza de las Horas", es totalmente innecesario y de dudoso gusto.

Sería muy conveniente, además, estudiar la manera de mejorar la reproducción del sonido, para que la utilización de la cinta magnética no perjudique la calidad del espectáculo.

Junto con tales aspectos negativos, pero perfectamente subsanables, es importante subrayar el hecho de que las matinées de este ballet han sabido ganar un nutrido público, y que la presentación de las tres solistas nombradas constituye un indudable aporte al ballet nacional.

HANS EHRMANN-EWART.

COMPAÑIA CHILENA DE ESPECTACULOS — CCE — LOS MEJORES PROGRAMAS EN LAS MEJORES SALAS
PRESENTACION DEL NUEVO Y REVOLUCIONARIO SISTEMA VISTAVISION
SIMBOLO DE PERFECCION
CON SU GRAN PANTALLA PANORAMICA Y SU NUEVO INVENTO DE FILMACION Y PROYECCION QUE PERMITE PROYECTAR PELICULAS FILMADAS EN CINEMASCOPE PANTALLA PANORAMICA Y PLANAS
SU EQUIPO TUSHINSKY SUPER CINEFOR LENSES • PERSPECTA ESTEREOFONIC SOUND
HOY 3-6.15-9.45 Rex Fonos 31111-31144
Paramount presenta a Elizabeth Taylor y Dana Andrews en
LA FURIA DE CEYLAN
(Menores)
HOY 7 pm PETIT Rex Fono 31143
Hoy descanso, de la Cía.
Mañana en tarde, a las 7
LECHO NUPCIAL
con Lilianette y Norman Day
3-6.15-9.45 SANTIAGO Fonos 31111-31120
4 funciones: matinée, 3.30; selecta, 5; vermouth, 7 1/4, y noche, a las 10, con Carmelita Gonzalez y Pedro Infante en LOS HIJOS DE MARIA MORALES (Menores)
ROTATIVO VICTORIA Fono 30021
Rotativo de 1.15 adelante, con Dean Martin y Jerry Lewis en
EL RABO DE LA ESTRELLA
Menores)

HOY • BAQUEDANO FONO 31787 CONT DE 2 PM
Y TODA LA SEMANA
SENSACIONAL PROGRAMA DOBLE COLUMBIA
EN ¡PANTALLA PANORAMICA!
O'CANGACEIRO
ALBERTO RUSCHEL MARISA PRADO VANJA ORICO
GLENN FORD GLORIA GRAHAME BRODERICK CRAWFORD
LA BESTIA HUMANA
Platea $35 de 2 a 4.30 p.m.

HOY VUELVEN LOS CHARROS AL SANTIAGO
HORARIO MATINEE 2.30 • SELECTA 5 PM • VERMOUTH 7.30 • NOCHE 10 PM
¡EL DUO MAS FANTASTICO DEL CINE MEXICANO!
Pedro INFANTE Antonio BADU en
LOS HIJOS de MARIA MORALES
con Andrés SOLER Carmencita GONZALEZ Emma ROLDAN
Dirección de FERNANDO DE FUENTES

2a. SEMANA DE GRAN EXITO.
¡LA PELICULA DE LAS MIL EMOCIONES!
ALAN LADD EN SU MAS POTENTE AVENTURA!
UN DRAMA UNICO FILMADO EN MEDIO DE LA FURIA GLACIAL DEL ANTARTICO
COLOR POR Technicolor
COLUMBIA PICTURES presenta UNA PRODUCCION WARWICK
ALAN LADD
¡ACCION COMO JAMAS SE HA VISTO — EN UN INFIERNO DE HIELO!
INFIERNO BAJO CERO
(HELL BELOW ZERO)
con JOAN TETZEL • Basil Sydney • Stanley Baker
(MAYORES)
HOY Cine FLORIDA
ROTATIVO DESDE LAS 11 A.M.

Pantalla PANORAMICA
HOY • BAQUEDANO FONO 31787
ROTATIVO DESDE LAS 14 HRS.
¡EXTRAORDINARIO PROGRAMA DOBLE!
UNA HISTORIA DE PASIONES VIOLENTAS... CELOS Y ODIOS QUE INCITAN AL CRIMEN...
GLENN FORD GLORIA GRAHAME BRODERICK CRAWFORD
LA BESTIA HUMANA
HUMAN DESIRE
¡EL MAS GRANDE SUCESO DE TODOS LOS TIEMPOS!
UNA PELICULA BRASILEÑA DOS VECES PREMIADA EN CANNES!
"O'cangaceiro" EL BANDOLERO
CON ALBERTO RUSCHEL MARISA PRADO MILTON RIBEIRO VANJA ORICO
(MAYORES)

¡UNA PELICULA DIGNA DE REYES!
Canciones: EL AMOR ES UN BOUQUET DE VIOLETAS — GITANA — MAS LEJOS — MILAGRO DE PARIS
Hoy • CENTRAL • STA. LUCIA
EL GOLF • ORIENTE • EGAÑA • P. VALDIVIA
(PARA TODO ESPECTADOR)
ESTRENO ABSOLUTO
presenta
VIOLETAS IMPERIALES en COLORES!
LAS CANCIONES DE ESTA PELICULA ESTAN GRABADAS EN DISCOS RCA VICTOR
Estrellas: CARMEN SEVILLA LUIS MARIANO
distribuye: INTERNACIONAL FILMS

ULTIMA PAGINA DE ESTA EDICION
Edición de 20 páginas.— Precio $ 15.—

LA NACION

MARTES 10 DE MAYO DE 1955
SANTIAGO DE CHILE

"Rouge" al cognac y "shampoos" de champagne son los últimos aunque algo costosos recursos de las bellas norteamericanas

NUEVA YORK, (ANSA). — El arte del embellecimiento femenino se ha enriquecido últimamente con algunas nuevas "trouvailles" que están haciendo furor en los Estados Unidos, si bien a costa del bolsillo de los resignados maridos. El primero de esos hallazgos es la moda de los cabellos cortados "a la faraónica", nacida de recientes films de ambiente egipcio, y coincidentemente con ella han aparecido los "shampoos" de champagne, impuestos por el famoso peinador Tarayana, instalado con un suntuoso salón sobre la Avenida 19a. El vino generoso de Francia, el espumante de las grandes ocasiones, es ahora utilizado para dar al pelo una "brilljantez efervescente", según detallan los grandes anuncios que aparecen en todos los diarios. El descubridor de este uso externo del champagne afirma haberse inspirado en Madame Pompadour, quien no sólo habría recomendado aquel producto para despertar la inteligencia femenina, sino también para embellecer sus cabelleras.

Completando esta tendencia alcohólica de la moda, ahora, también se sostiene que los lápices de "rouge" deben estar impregnados del dulce nectar, para que el beso tenga así... su perfume. Para las mujeres enérgicas, se aconseja en cambio el lápiz impregnado de cognac. Los adictos de una u otra bebida tendrán de esta manera oportunidad de elegir, a menos que la suerte les reserve otra cosa.

Pero el champagne en la cabeza y en los labios no es todo, porque también se propugna su empleo para embellecer los ojos. En esta materia, además, la moda se ha ocupado intensivamente de los anteojos, creando diversos modelos para las distintas horas del día. "Antes —dice la esteta del "Sunday News", Antonieta Donnelly— los anteojos servían para ver; ahora, en cambio se los elige ante todo para que sean vistos". Por su parte, una conocida casa de óptica aconseja renovar frecuentemente de modelos de anteojos, porque, según sostiene, "usar los mismos armazones de hace varios años, es como no cambiar nunca de vestido". Al respecto, se recuerda que las mujeres descubrieron el valor estético de los anteojos y binóculos durante la monarquía francesa, pero después de la Revolución los anteojos fueron considerados un acusador indicio aristocrático y entonces desaparecieron o se redujeron a severos diseños.

Pero las exigencias estéticas de la mujer norteamericana "55" no se detienen en su personal atuendo, sino que también se hacen sentir en todo el mundo que las rodea. Así es cómo las fábricas de automóviles han tenido que crear modelos especiales, a veces casi carnavalescos, y en los que abundan los juegos de colores. Del champagne a la bencina —escribía un vespertino hace unos días—, y del salón de belleza a los salones de automóviles, la moda femenina norteamericana ha trazado su círculo mágico, y desatando a su vez una catarata de dólares y de reacciones que desesperan a los pobres esposos que, como siempre, pagan los platos rotos...

Entre el conglomerado de estrellas que alumbran la noche en los escenarios santiaguinos, destaca con relieves propios esta rubia estupenda que se llama Marlene Tivet. Marlene vino desde Buenos Aires, pero ya es algo nuestro. Pertenece a la palpitación diaria de la ciudad. Y la verdad, es que todo palpita cuando se ve a Marlene, rubia y linda, expresión genuina de la belleza de la mujer.

De CARLOS VATTIER

S. O. S. se envejece

S. O. S.
¡Estamos llamando!
¿No hay nadie en torno nuestro?
Nos estamos volviendo viejos.
Pero, somos muchos. Por lo menos, que respondan al llamado los que nos está ocurriendo lo mismo.
Nada.
Los viejos se aburren con los viejos, prefieren hablar con los jóvenes, y los jóvenes no los llevan de apunte.
S. O. S.

Es como si el mundo se hubiera despoblado, para no oír esta canción tan antigua que quisiéramos entonarle.

Me han dejado solo; pero todos los hombres están solos.

Nos vamos dejando solos; pero es como si estuviésemos empeñados en ello.

Sobre todo, que la vejez es así: ir poblándose de los personajes y de los sucesos que nos pasaron, con el único fin de rechazar los que no pudiesen ocurrir.

No hay tiempo. Es la natural sabiduría.

Y uno es dueño de las palabras que no pueden expresar los jóvenes, pero le cuesta subir los cerros.

Ni debido a esto, podemos ser ecuánimes.

¿Difícil o inútil?

El amor que se nos imaginó tan difícil de muchachos, y tan inútil, de ancianos ¿cómo será?

Acaso seamos tan ingratos y capaces de decir que nuestros sueños juveniles, vistos en la vejez, son como las experiencias de la vejez, vistas en la juventud.

Por ahora, pidamos un guatero con agua caliente, un vaso de whisky y la obligación de los años corridos: no meter la pata.

Entre viejo y viejo, entre jubilado y jubilado, sentados en el mismo banco de la plaza, mecían mil años de luz.

¿Y este vacío, este alejamiento, estas voces perdidas, esta horrible desconexión de todo?

Si la sangre comienza a encontrar dificultad en su carrera por nuestras arterias, nosotros empezamos a no correr entre las arterias de la tierra.

¿Y el goce de recordar?

¡Ah! no hay nada más cruel. Es como una hipoteca de lo que no se pudo tener. Ni siquiera de lo que se tuvo.

No es agradable estrenarse para entrar en la tierra de nadie, pero fué peor llevarse ensayando una forma de convivir en la tierra de todos.

¡Omni non morriar!
¡No morir del todo!

Es necesario insistir en que nos ocurra esta mala pasada.

C. V.

Interesca tejido de playa, modelo de la casa Dessés, compuesta de una chaqueta marinera color azul real, y un pantalón corsario de algodón estampado azul y blanco. El saco, tipo "erizo", es de tela azul marina, con púas de madera.— (Foto INTERCONTINENTALE).

El mundo en cuatro líneas

PERIODISMO CASERO.— El redactor jefe del "Atlantic Highland Journal" publicó en primera plana de su periódico la siguiente noticia: "Ruego a mis lectores disculpen que de momento no podamos ofrecerles muchas noticias sobre los acontecimientos políticos mundiales: mi mujer espera una criatura, y el médico me ha recomendado que lea sólo cosas optimistas".

MAYAS EN CLARO.— Un etnógrafo ruso habría logrado descifrar el misterioso lenguaje de los mayas, homogéneo pueblo de origen desconocido que habitó el Yucatán y que poseía una civilización de la que ha quedado testimonio en monumentos que revelan grandes conocimientos arquitectónicos. Hasta ahora, los estudios de sus jeroglíficos, realizados por Landa y Roemy, sólo habían permitido descubrir la numeración vigesimal de los mayas y sus signos para las medidas de tiempo.

CIEN PLANTAS.— Con todo lo poblada que está la tierra, quedan en ella zonas no holladas todavía por el hombre civilizado. Las selvas que quedan en el continente americano guardan tesoros ignorados. Dos botánicos que han recorrido parte de territorio inexplorado en Venezuela, han regresado con no menos de cien ejemplares de plantas totalmente nuevas para la ciencia y algunos animales desconocidos.

PANTAGRUELICA.— Al sacar para sus servicios de una nueva temporada las prendas de invierno, advertimos aquí y allá un agujerito o una pejadura, obra de la polilla. Por insignificante que sea el daño, nos indignamos. Pero debiéramos pensar que el daño es bien poco, en comparación con lo que traga la polilla, pues está probado que una sola de ellas puede comer —o por lo menos destruir— por año, hasta cuarenta y cinco kilos de lana, peso que transportado a ropa equivaldría a varios trajes enteros, sobretodos, camisetas de abrigo, pull-overs, etc.

GRAN CHOQUE.— Acerca de la formación de la tierra, un ingeniero sueco ha publicado un libro en el que desarrolla una nueva teoría, según la cual hace nada menos que sesenta millones de años, la tierra chocó con otro planeta. Que el choque debió ser tremendo para el otro planeta, lo prueba que el propio autor de la teoría no ha podido encontrar de él ni rastros.

ARTERIA SUSTITUIDA.— Cirujanos londinenses operaron a un empleado de oficina, de 50 años de edad, a quien extrajeron de su estómago, una arteria morbosa, sustituyéndola por un tubo de tejido de orlón, uno de los más recientes perfeccionamientos realizados en la serie del nilón. Es probable que de no haber realizado esta sustitución, el empleado en cuestión estaría muerto a estas horas. La arteria estaba afectada por un aneurisma a causa de tuberculosis. Se han registrado sólo 23 casos de aneurisma micótico tuberculosos de la aorta abdominal, todos los cuales ocasionaron la muerte del enfermo.

CABLES de hoy

Se teme que los comunistas de Alemania Oriental, atrasen la salida del sol

BONN, 10. (TK).— (Especial para LA NACION, por Glober Trotter, corresponsal en viaje).— Personajes muy bien informados, pero que han solicitado reserva con respecto a sus nombres, manifestaron en círculos allegados a directivas agrícolas que, la completa soberanía alcanzada por Alemania Occidental, con seguridad traerá represalias económicas por la Alemania Oriental, gobernada por los comunistas.

"Es probable —manifestó uno de los informantes—, que los comunistas dependientes de Moscú, traten de provocar trastornos en la agricultura, durante esta primavera y verano".

Ampliando sus declaraciones, el mismo informante, dijo que, hay noticias de que los rojos atrasen la salida del sol, para perjudicar el buen desarrollo de las cosechas.

Esta información está provocando medidas inmediatas para contrarrestar el saboteje comunista. Como es sabido, el sol sale por oriente y se pone por el poniente. Los comunistas controlan, pues, la salida del sol, y les resulta sumamente fácil hacer que el astro, en lugar de aparecer con la aurora, asome después del mediodía, o a las cuatro de la tarde.

Una de las medidas que se arbitrarían, en caso de que los comunistas pongan en práctica su diabólico plan, sería la de sembrar y cosechar de noche, gracias a un convenio con Noruega, que facilitaría el uso por parte de Alemania Occidental, del Sol de Media Noche.

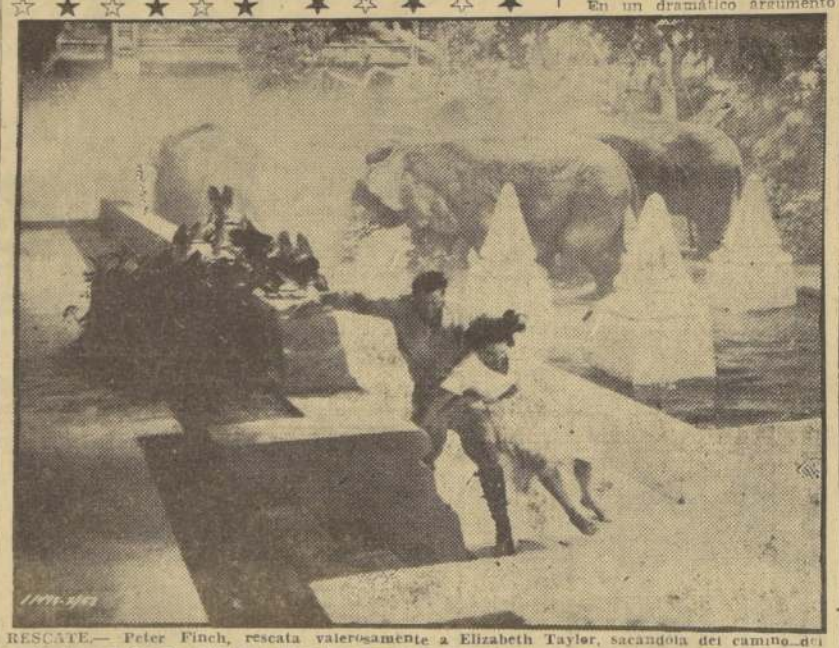

RESCATE.— Peter Finch, rescata valerosamente a Elizabeth Taylor, sacándola del camino del arrollador rebaño de elefantes. Aquí los vemos en el momento de entrar en la enorme mansión y empezar a destruir este inmenso obstáculo en su tradicional camino al lugar donde se abrevan. (FOTO PARAMOUNT)

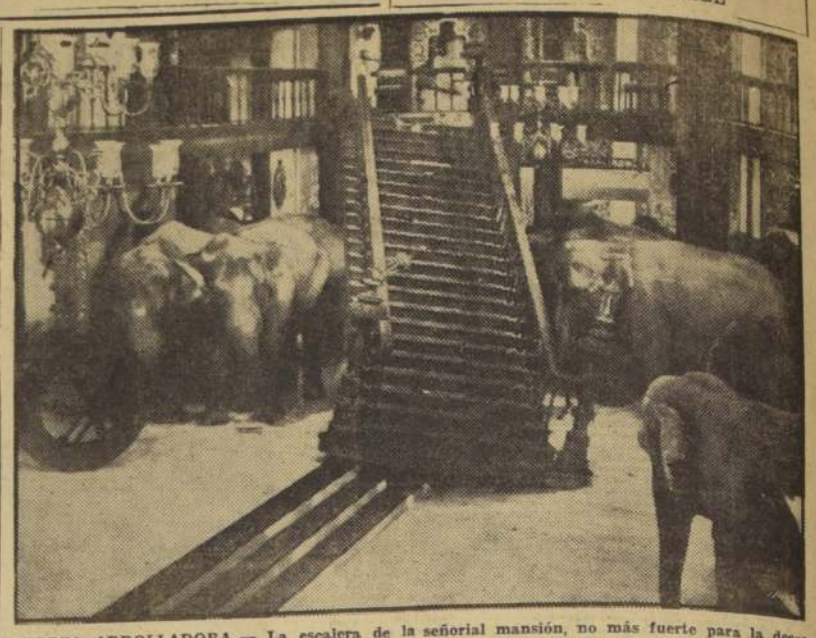

FUERZA ARROLLADORA.— La escalera de la señorial mansión, no más fuerte para la descomunal fuerza de los enfurecidos paquidermos que una ramita de un arbusto, empieza a desmoronarse ante la irrupción de las bestias que lo arrollan todo a su paso. (FOTO PARAMOUNT).

Cosas de paquidermos

Un rebaño de elefantes se desmandó en los Estudios Paramount y destruyó uno de los mayores y mejores "sets" en una de las más espectaculares escenas que se hayan filmado en Hollywood. Ahora bien, la terrible destrucción se había planeado deliberadamente. Dichos estudios cinematográficos habían contratado a los elefantes para que se desmadaran y arrollaran todo cuanto encontraran a su paso para el momento culminante de la espectacular producción en tecnicolor, "La furia de Ceilán" (Elephant Walk).

En un dramático argumento acerca de la vida en una plantación de té, los elefantes se enfurecen, porque un rico cosechero ha construido una mansión enorme obstaculizando su tradicional camino hasta el agua: la destrucción causada por un rebaño de rabiosos paquidermos en Hollywood, corre parejas con una escena similar fotografiada en Ceilán, en la que otra manada de elefantes arrolla el exterior del edificio en cuestión, y penetra luego en él para proseguir el saqueo. En Hollywood, los elefantes se alquilaron para hacer de dobles de los de Ceilán y destruir el interior de una gran casa de campo.

Antes de soltarlos dentro del magnífico "set", se tomó la precaución de reemplazar todos los muebles valiosos, algunos de ellos muy antiguos y artísticos, por reproducciones baratas, porque nadie estaba seguro, ni siquiera los propios domadores, de cómo reaccionarían los paquidermos cuando los aguijonearan para que se enfurecieran. Pero la prevista catástrofe salió perfecta pues los enormes cuadrúpedos derribaron columnas de seis metros de altura, pisotearon los muebles con sus enormes patas y derribaron con la trompa arañas de luces y demás objetos y adornos colgantes.

Mas para asegurarse de que los elefantes no se volvieran completamente rabiosos y prosiguieran su obra destructora por todos los estudios, se tomó la precaución de acordonar con guardias armados el "set" desde se filmaba la escena. Y así fue, como las bien amaestradas bestias se calmaron prontamente cuando lo ordenó su domador.

¿QUE SABE UD. DE CHILE?

1.—¿Dónde está la planta eléctrica de Los Cipreses?
2.—¿En qué año se dió existencia legal al Club de la Unión, de Santiago?
3.—¿Cuáles fueron los barcos de la primera Escuadra nacional?
4.—¿Cómo murió el bandido Vicente Benavides?
5.—¿Quién fue don Mateo Arnaldo Hoevel?

RESPUESTAS:

1.—**En la orilla derecha del río Maule, a la altura de Curillinque, en el camino de Talca a la Laguna del Maule.**
2.—**Obtuvo su personalidad jurídica en 1869, por decreto del Presidente Pérez.**
3.—**"Puyrredón", "Chacabuco", "Independencia", "Araucano", "San Martín", "Lautaro" y "Galvarino".**
4.—**Ahorcado en la Plaza de Armas, de Santiago, acusador de "traidor y desnaturalizado americano", en 1822.**
5.—**Un industrial sueco, nacionalizado norteamericano, quién trajo a Chile la imprenta y los operarios que permitieron publicar "La Aurora de Chile", en 1812.**

Un jardín de ensueño y poesía en deslumbrantes formaciones de piedra de una gruta amalfitana

AMALFI.— (ANSA).— Las poblaciones de todos los centros de la costa amalfitana, mundialmente conocida por sus maravillosas bellezas naturales, han recibido el sensacional anuncio del descubrimiento, en la localidad de Scala, de una gruta digna de un cuento de hadas. Se trata de la gruta del Dragón, y se encuentra en un macizo rocoso que linda con el Valle del Dragón, muy cerca de la carretera y en la propiedad del señor Antonio Branda, residente en América. La noticia ha despertado gran curiosidad y la quinta del señor Branda, desde el día en que fue dado el anuncio del descubrimiento, se ha llenado de visitantes. Es un continúo ir y venir de personas que desean ver la gruta, y el cuidador de la propiedad ha demostrado una paciencia de santo, acompañándolos en la visita a ese lugar de ensueño.

Una entrada angosta conduce a un corredor largo y estrecho que, a su vez, desemboca en una gran caverna llena de estalactitas de hermosas líneas. La roca, de una blancura resplandeciente, es marco digno de una inmensa belleza, y la luz de las lámparas hace brillar las gotas que cubren su superficie con centellante fulgor. Se baja por una breve y peligrosa cuesta rocosa, y al pie de la misma se descubre una inmensa y majestuosa estalagmita. Luego se abre una gran sala, de la que parten cinco corredores, desembocando uno de ellos en la galería que ha recibido el nombre de Fortuna. Esta galería conduce a una pequeña sala en la que se yerguen dos torres magníficas sobre un grupo de piedras. En la parte superior de la masa rocosa hay una cabeza de león con los crines al viento, y a su lado un castillo de estilo medioeval. En este lugar lo bello se mezcla a lo horrible: cabezas de caballos de extrañas formas, piedras de corte espectacular, grietas, encuadres de forma dramática, torres de pendiente abrupta, se pueden observar al lado de un jardín de flores maravillosas; son las formaciones estupendas de estalactitas y estalagmitas, en todas sus formas clásicas conocidas y en otras jamás vistas por el hombre. Pero no acaba allí el espectáculo que la naturaleza ofrece al visitante: un cantar suave nos lleva al lado de una pequeña caída de agua que forma un pequeño lago.

¿Será ésta la segunda Postumia de Italia? Sin duda, su belleza atraerá a los turistas sedientos de nuevos espectáculos de la naturaleza. La Gruta del Dragón tiene un motivo ornamental dominante: es su colorido, que pasa del negro intenso, al blanco esmaltado y brillante como fondo de una variedad infinita de tonos y formas que se juntan armoniosamente en los grupos de estalactitas y estalagmitas. De la música suave de las gotas y de los caprichos de forma y color, parece surgir una sinfonía en "crescendo", que se apaga luego en un silencio infinito.

Los expertos consideran el descubrimiento como uno de los más importantes de este siglo.

Efemérides de hoy

MAYO 10

1541 — D. Pedro de Valdivia, es designado Gobernador y capitán general del Reino de Chile, por el Cabildo de Santiago.
1818 — Se ordena erigir un monumento en Maipú en homenaje de la nación a sus soldados.
1844 — Nace, en Pamplona, el músico español Pablo Sarasate.
1876 — Rumania proclama su independencia.
1904 — Muere el explorador Enrique Stanley.

MAMI VAN DOREN es rubia y dorada; es indudable que además tiene una mirada psico-sex, como dicen los jóvenes norteamericanos que durante la guerra crearon a las "pin-up", las lindas artistas de cine y modelos con que adornaban sus cabañas y tiendas de guerra. Pero Mami Van Doren es exquisita, mira y sonríe con una sonrisa de esas que invitan a soñar. Todo en ella es encanto, sugerencia, lucimiento, y ella es totalmente Van Doren.