AÑO XVIII N.o 5,990
FUNDADO EL 14 DE ENERO DE 1917

LA NACION

M. C. R. ES PROPIEDAD

EL TIEMPO PARA SANTIAGO
Temperatura de ayer: Mínima, 4.3º C. Máxima, 14.3º C.
Probabilidades para hoy: Bueno. Neblina en la mañana.—OFICINA METEOROLOGICA DE CHILE.

PRECIO EN TODO EL PAIS: 40 CENTAVOS — SANTIAGO DE CHILE, SABADO 21 DE ABRIL DE 1934 — AGUSTINAS 1269 — CASILLA 81-D

VIDA SOCIAL

Il Fascio di Santiago.—

Invita i camerati ad intervenire alla cerimonia per il conferimento del "Premio Roma" che avrá luogo nell'aula magna dell' Istituto di Cultura Italiana (Santo Domingo 714) il Giorno XXI Aprile, natale di Roma, alle ore 18. Presiederá l'Ambasciatore d'Italia.

Legación de Holanda—

La Cancillería de la Legación de Holanda y la casa particular del Encargado de Negocios de Holanda y de la señora de Boissevain, están instaladas en la Avenida General Koerner 285, Parque Los Leones, teléfono 84317.

Paperchase del Stade Francais.—

Mañana domingo, a las 10.30 horas, se iniciará el recorrido del primer paperchase oficial de la temporada, partiendo desde el jardín de saltos del Stade.

La cancha ha sido preparada por los señores Stevenson y Deformes, y dedicada al elemento nuevo, de manera que los saltos serán bajos para que no ofrezcan peligro alguno.

Las inscripciones para el recorrido se reciben hasta las 12 horas de hoy, en Agustinas 1136, y las mesas para el almuerzo se reservan directamente en el casino del Stade, teléfono 64337.

Señorita Blanca Larrain Dueñas (Foto. D'ORA).

Señorita Olga Sánchez Muñoz, cuyo matrimonio con el señor Mario Vial Prado, bendecirá hoy el Ilmo. Arzobispo don J. Horacio Campillo, en la Capilla del Palacio Arzobispal.

Serán padrinos por parte de la novia, don Jorge Sánchez Muñoz y la señora Julia Muñoz de Sánchez; y por parte del novio el señor Eduardo Prado Blanco y la señora Elena Ugarte de Prado, en representación de la señora María Prado de Vial.

Testigos del matrimonio religioso, por parte de la novia los señores Alfonso Sánchez Muñoz y Carlos Bustos Muñoz; y por parte del novio los señores Luis Lavín Valdés y Mario Olea Pizarro.

En el matrimonio civil, los señores Adolfo Reitze y Eduardo Erazo, por parte de la novia; y Eduardo Sánchez y Fernando Casanova, por parte del novio.

Matrimonios.—

Se ha efectuado privadamente el 19 del presente el matrimonio del señor Pedro Maturana Núñez con la señorita Meche Guzmán Rodríguez.

Sirvieron de padrinos por parte del novio, el señor Alfonso Maturana Núñez y la señorita Clistherna Maturana Núñez, y de la novia el señor Adolfo Guerrero Good y la señorita Amelia Guzmán Rodríguez.

Testigos en lo religioso, por parte del novio, los señores Alejandro Maturana Núñez, Oscar Valdivieso Vial, Rodolfo Murillo Vildósola; en lo civil, los señores Héctor Arancibia Lazo, Manuel Mackenna Subercaseaux, Mariano Casanova Vicuña. De la novia, en lo religioso, los señores Guillermo Celedón O., Alfredo Yáñez Guzmán, doctor Luis Cifuentes Figueroa; en lo civil, los señores Dr. Aureliano Oyarzún Valdés, Ernesto Yáñez Ortega y Fernando Yáñez Ortega.

—Se ha concertado el matrimonio de la señorita María Estol Meri con el teniente de Aviación señor Alejandro Schwerter Gallardo. Hizo la visita de estilo el general don Indalicio Téllez C.

—Será bendecido hoy, en la Iglesia de las Agustinas, el matrimonio de la señorita María Viollier Waugh con el señor Jorge de la Barra Montané.

En honor del Ministro del Ecuador y señora.—

Esta noche, en el Club de la Unión, será servida la comida con que el Cuerpo Diplomático y sus relaciones sociales despiden al ex Ministro del Ecuador, Excmo. señor Miguel de Icaza y señora.

Carta de despedida que el Excmo. Ministro de Cuba, don Manuel de León y Valdés, ha tenido la gentileza de enviar a este diario por intermedio de don Luis Ramírez Sanz antes de regresar a su patria:

Santiago, abril 19 de 1934.

Señor Arturo Meza, Director de "LA NACION", Presente.

Distinguido señor:

Como el 24 del actual regresaré a mi patria acompañado de mi esposa e hijo, y por mi estado de salud no he podido darme el placer de ir a saludarlo, mi caballeroso amigo señor don Luis Ramírez Sanz, está encargado de transmitir a usted, mis sentimientos de despedida y también de gratitud por la acogida que gentilmente le prestara "LA NACION" a los asuntos de Cuba y de su Legación en Chile.

Quedo de usted, señor Director, su atto. amigo y S. S. — Manuel de León y Valdés.

Acto de concierto literario-musical.—

La Sociedad Juvenil Americana ha organizado, en beneficio de su Brigada Pro-Bienestar del Niño, un acto de concierto literario-musical, que se efectuará en el Teatro Real, el próximo sábado 28, a las 14.30 horas.

Este concierto ha despertado gran interés en nuestro mundo social, debido a su selecto programa, en el que participarán las señoritas Lidia Saavedra, Lily Rogel, Pituca de Foronda y Pinto e Inés de Amesti, y los señores Javier Rengifo, Remigio Acevedo, Saint Felliú y otros.

Recepción.—

La distinguida poetisa limeña señorita Rosa María Rojas, ofreció una reunión de despedida, con motivo de su regreso al Perú, a un grupo íntimo de amigos chilenos.

Asistieron las señoras Rosa María Guerrero de Rojas, Camila Bari de Zañartu y Esmeralda Zenteno de León; señoritas Rosa María Rojas y Marina Rojas Guerrero; y los señores Ricardo Ahumada, Sady Zañartu, Lautaro García y Luis Consiglieri.

A Buenos Aires.—

Se dirigirá hoy a Buenos Aires don Waldemar Adelsdorfer.

Señorita Raquel Mackenna Lazcano, cuyo matrimonio con el señor Francisco Irarrázaval Fernández, será bendecido hoy a las 11.45, en su residencia, (Delicias 217).

Serán padrinos, por parte de la novia, don Guillermo Mackenna Cerda y señora Berta Lazcano de Mackenna, y por parte del novio, el señor Fernando Ytarrázaval Fernández y señora Rosa Ytarrázaval de Márquez de la Plata.

Testigos en la ceremonia religiosa, por parte de la novia: señores José Luis Ureta Rozas, Pedro Undurraga Fernández, Ruperto Lecaros Freire; por parte del novio, señores José Miguel Ytarrázaval L., José Larrain García Moreno, Alberto Tagle Valdés, Fernando Márquez de la Plata.

Testigos en la ceremonia civil, por parte de la novia: señores Guillermo Mackenna Lazcano, Fernando Mackenna Lazcano, y por parte del novio, señores Guillermo Pereira Iñiguez, Luis Undurraga Fernández.

Enfermos.—

Ha sido operada, en la clínica del Hospital Militar, la señorita Matilde Sepúlveda S.

Su estado es satisfactorio.

—Completamente restablecido se encuentra el doctor Roberto Infante Yávar.

—En el Pensionado del Salvador ha sido operada la señora Yolanda Santapau de Cristi.

—De algún cuidado, en su fundo San Antonio, de Linares, don Aurelio Lamas Benavente.

—De gravedad don Raymundo del Río S. A.

—De cuidado, en Buenos Aires, la señora Juana Bengolea de Adelsdorfer.

—Mejor el Pbro. don Alfredo Silva Santiago.

—Enfermo, en el Pensionado Arriarán, el señor Alfredo Murillo V.

—Delicado de salud el señor Benjamín Hurtado E.

—Delicado de salud el señor Jorge Wilson Werner.

Fallecimiento.—

Ha dejado de existir, víctima de una larga y penosa enfermedad, el estimable joven Raúl Martínez Iribarren, vinculado a distinguidas familias de esta capital. El señor Martínez muere a la edad de 18 años, cuando los suyos tenían cifradas en él sus mejores esperanzas.

Nacimiento.—

Ha nacido un hijo del señor Andrés Santibáñez K. y de la señora Emma Vargas de S.

NOVIOS!

Argollas de oro garantidas, macizas selladas y grabadas, desde $ 98 el par.

CASA SOSTIN, FABRICA DE ARGOLLAS.
Nueva York 66, casi esquina Ahumada.
Vs.—Ab. 21

Señorita Laura Estévez Cordovez, cuyo matrimonio con el señor Francisco Rentería Jiménez se efectuará hoy en la Iglesia de Santa Ana a las 12 M.

Señorita Gladys Ramsay Allan, cuyo matrimonio con el señor Gabriel Buzeta González será bendecido hoy a las 12 M. en la Iglesia de San Vicente de Paul

Funerales de don Ramón A. Cornejo C.

se efectuarán esta tarde

Anteayer en la tarde dejó de existir, después de una penosa enfermedad, el Gerente de la Asociación de Propietarios de Santiago, señor Ramón A. Cornejo Calderón.

El extinto era un arquitecto distinguido, que en diversas ocasiones desempeñó cargos de importancia en la Administración Pública. Fué adicto civil a las legaciones de Chile en Bolivia y Venezuela, secretario del Ministro de Relaciones Exteriores y Alcalde de Providencia.

En 1931 su actividad lo llevó a fundar la Asociación de Propietarios de Santiago, cuya gerencia desempeñó con todo acierto hasta que se apoderó de él la enfermedad que lo llevó a la tumba.

La muerte del señor Cornejo enlute a varios hogares respetables de Santiago y sume en el dolor a cuantos pudieron apreciar sus dotes de caballerosidad y hombría de bien.

Sus funerales se efectuarán hoy a las 15 horas. El cortejo partirá desde su casa habitación, ubicada en calle Catedral N.º 2617.

Club de Señoras.—

LAS FUNCIONES QUE SE EFECTUARAN EN ESTE TTATRO. — Hoy sábado, en matinée inglesa, a las 15 horas, ofrecerá este teatro una bella matinée con la preciosa película cantada espléndidamente por Jean Kiepura, "Esta noche será mía". La Traviatta, Rigoletto y bellísimas canciones se admiran en esta película, además de orquestas muy hermosas. En la especial y noche, a las 18.30 y 21.45, exhibirá este teatro "La vida privada de Enrique VIII", por el gran actor Charles Lauhton.

El domingo habrá una bella matinée para chicos y grandes con "Caballeros rústicos" e "Igloo", película muy atrayente, además cómicas.

En la especial y noche mañana, "El boxeador y la dama", por Myrna Loy.

Don Guillermo Urzúa Donoso.—

Repentinamente ha fallecido el señor Guillermo Urzúa Donoso, miembro de una distinguida familia con profundas vinculaciones en nuestra sociedad.

La muerte del señor Urzúa Donoso constituye un rudo golpe para los suyos y una dolorosa sorpresa para todos aquellos que lo conocieron y pudieron apreciar sus condiciones de caballero y amigo.

En el "Orbita".—

A bordo de esta nave, que zarpará de Valparaíso el 24 del presente, se dirigen a Europa, entre otros, la señorita Josefina Martínez de Ferrari y don Mario García de la Huerta, y señora Luz Valdés de García de la Huerta. A La Habana don Manuel León y Valdés, ex Ministro de Cuba, señora Lutgarda Santamarina de León y Valdés e hijo.

Residencias.—

Don Armando Band y sus hijas Flor y María Eugenia Band Morgan, a su regreso de Europa han fijado su residencia en Avda Pedro de Valdivia 1357.

Almuerzo.—

En el Club de Golf, las amigas de la señorita Carolina Errázuriz Pereira le ofrecerán un almuerzo el martes 24 del presente.

Las adhesiones se reciben en el Hotel Savoy.

Señorita María Luisa von Boden Sch., cuyo matrimonio con el señor Wulf Wyneken von Herman se efectuará hoy privadamente

Movimiento aéreo de pasajeros.—

Pasajeros de la Panagra: De Lima, Harvey Durell. De Arica, Milton Calderón. A Buenos Aires, Norman H. Danby, John C. Terry, Roberto Sánchez Zañartu, Marcos Calkin, Waley Haeckel, y Juan Adolfo Kayser. A Mendoza, Alejandro Camerón.

—Pasajeros salidos al norte en el trimotor de la Línea Aérea Nacional, el día viernes 20, a las 8 horas:

Señores Humberto Pariña y Bernardo Pizarro, Ovalle; señora María de Pérez, a Copiapó; señora Hazen de Timberlake a Vallenar; señores Carlos Dubournais, Osvaldo Croquevielle y Domingo González y señora Adriana de Valdivia, a Antofagasta; señores Antonio Seller y Peter F. Kihas, a Arica.

A Estados Unidos.—

Con destino a Estados Unidos se embarcará hoy en Valparaíso la señora María Edwards Bello.

PLATA
COMPRAMOS
TRUST DEL ORO

	Cada uno
Pesos fuertes años 1920-27..	$ 1.15
Pesos fuertes año 1917	1.40
Pesos fuertes año 1910	3.00
Pesos fuertes año 1905	3.00
Pesos fuertes año 1896	3.40
Pesos fuertes de $ 5..	6.20
Pesos fuertes de 25 gramos..	6.20
Chauchas, dieces y cincos grandes, por peso	2.40
Chauchas, dieces y cincos delgados, por peso	1.30

SOLO POR POCOS DIAS.
Huérfanos 1087
CASI ESQ. BANDERA

CARNET PARA HOY

BAQUEDANO

Especial y noche. — Exhibiciones triunfales de la sensacional película dramática por Douglas Fairbanks Jr.:

PRISIONEROS DE GUERRA.

(Para mayores).

CARRERA

Especial y noche.— Exito de la recitadora ELENA DEL CAMPO. Cine: la maravillosa película pasional por John Boles y Maurren Sullivan.

PARECE QUE fué AYER.

(Para mayores; no recomendable para señoritas).

Rotativas: EL EXPRESO DE SHANGHAI, por Marlene Dietrich. (Para mayores).

COMEDIA

Especial y noche:

TORERO A LA FUERZA,

por Eddie Cantor.

Rotativa: DESPUES DEL AMOR (para mayores).

POLITEAMA

Especial y noche. — Gran éxito de la CIA. ALEGRIA-ENHART. — La obra máxima de la compañía:

SEDA Y ORO,

con una CORRIDA DE TOROS auténtica en el escenario, por el primer espada ENHART y su cuadrilla.

COLISEO

Especial y noche. — Doble programa sensacional. Dos estrenos absolutos: CHICA BIEN, producción Fox, por James Dunn (para mayores; no recomendable para señoritas) y

LA SENDA DE LA VENGANZA,

drama de aventuras por Tim Mc. Coy. (Para mayores y menores).

ESMERALDA

Especial y noche. — Estreno exclusivo de la estupenda película dramática:

Hombre de Acero,

por Jack Holt. (Para mayores).

O'HIGGINS

Especial y noche.—Doble programa sensacional. — Dos estrenos absolutos: CHICA BIEN, producción Fox, por James Dunn (para mayores; no recomendable para señoritas) y

LA SENDA DE LA VENGANZA,

por Tim Mc. Coy. (Para mayores y menores)

NOVEDADES

Especial y noche. — Estreno exclusivo de la estupenda película dramática:

Hombre de Acero,

por Jack Holt. (Para mayores).

NACIONAL

Especial y noche. — Cine y variedades. — Estreno de la estupenda película dramática

Hombre de Acero,

por Jack Holt. (Para mayores). Fin de fiesta por el dúo típico argentino LEHAR-FONT.

SETIEMBRE

Tres grandes funciones. — Matinée familiar, a las 3: TORERO A LA FUERZA (para mayores; no recomendable para señoritas), por Eddie Cantor. Especial 6.15 y noche 9.30: La maravillosa película para mayores, no recomendable para señoritas:

HEMBRA,

por Ruth Chatterton.

BRASIL

Especial y noche. — La comedia musical "Columbia":

Es hora de amarnos,

por Edmundo Lowe. (para mayores).

RIALTO

Especial y noche. — La superproducción pasional por Ruth Chatterton:

HEMBRA.

(Para mayores; no recomendable para señoritas).

Matinée, a las 3.15 (Para mayores). Plateas $ 3.40. Balcón 3.40.

PRINCIPAL.-Hoy

Vermouth 6.45 y nocturna a las 10.

EXITO TRIUNFAL de la sensacional y preciosa comedia social de gran lujo y amores modernos, película que gusta delirantemente al público. Creación admirable de la célebre GLORIA SWANSON:

Ronald Colman y Elissa Landi en el precioso poema pasional de ruidoso éxito:

MASCARADA

LOS HOMBRES... ¡QUE SINVERGUENZAS!

MAÑANA MATINEE EL POEMA PASIONAL QUE ENCANTA

SECRETOS por MARY PICKFORD

En venta Y AGOTANDOSE LAS ENTRADAS PARA EL Martes: Greta Garbo en REINA CRISTINA

Alejandro Flores es el intérprete principal de "Norte y Sur"

La primera película hablada hecha en Chile bajo los auspicios de la Caja de Crédito Minero tiene como principal intérprete a Alejandro Flores, quien anima la figura de un joven ingeniero enamorado de la mujer de un magnate de la minería extranjera. Este trabajo, sobrio y convincente, constituye uno de los méritos más destacados de la película a través de cuyas escenas el público verá un recio choque de pasiones. Con "Norte y Sur" se ha hecho en Chile el primer ensayo afortunado de cine sonoro. De su éxito dependen las perspectivas que para el futuro pueda tener la cinematografía. Realizada a todo costo, en talleres montados especialmente para el efecto, con desembolsos crecidos, "Norte y Sur" representa el esfuerzo culminante que se hace para dar vida a un arte y a una industria nueva para el ambiente.

El estreno de "Norte y Sur" se hará posiblemente en el teatro Central. Pero en la víspera de ese estreno y a objeto de mostrarla a las autoridades, se hará una velada especial que tendrá el significado de una demostración artística.

"SEDA Y ORO" EN EL POLITEAMA

HOY EN VERMOUTH, A LAS 6.30, Y POR LA NOCHE, A LAS 9.45.—MAÑANA SE DESPIDE LA COMPAÑIA

El cuadro "Nubes de Humo", con que termina el primer acto de "Seda y Oro"

A los precios reducidos de siete pesos la platea, cuatro pesos el balcón y dos pesos la galería, se representará hoy en el Teatro Politeama "Seda y Oro".

No habrá hoy matinée, por realizarse durante las horas del día el encierro de los toros para las funciones de hoy y mañana.

"Seda y Oro" constituye la sensación espectacular del año. Nunca obra alguna se ha mantenido en el cartel a teatro lleno el número de días de esta revista.

La espectacularidad de sus cuadros se une en esta revista al interés creciente de las escenas, en el desarrollo de la acción con que los autores hacen desfilar ante el espectador el panorama de Andalucía, con sus canciones y sus danzas, y la España torera, con el cortejo de chulas y manolas ataviadas con la clásica mantilla y luciendo los pañolones de Manila. Y luego de estos cuadros de colorido singular, siguiendo el perfecto simbolismo con que están presentados los elementos constructivos de la fiesta brava, seda, oro, sangre y sol, llega el espectador a la plaza misma... a una plaza de toros auténtica, con sus tendidos llenos de público, ávido de emoción, con sus barreras practicables que circundan la arena, y sobre ella, el revuelo de los capotes, el adorno multicolor de las banderillas y la gallardía de la lidia.

Mañana se despedirá del Teatro Politeama la Compañía Alegría y Enhart con tres funciones: matinée, a las cuatro en punto; vermouth a las seis y media, y por la noche a las nueve y cuarenta y cinco minutos.

En la matinée de mañana se representará "Seda y Oro". Los niños gozarán en esta matinée de una reducción de precios especial, pagando solamente cuatro pesos en platea, dos pesos cuarenta centavos en balcón y un peso en la galería.

Esta noche debuta en el Victoria Alejandro Flores

A las 10 P. M. se estrena su Compañía con "El Marqués de Priela", de Henri Lavedan

A las 10 P. M. de hoy debuta en el Teatro Victoria la Cía. Nacional de Alta Comedia, que dirige y encabeza el popular primer actor Alejandro Flores, quien inicia su séptima temporada consecutiva en los escenarios de nuestra capital.

La extraordinaria demanda de localidades permite augurarle un éxito completo a esta nueva temporada, que aprovechará Alejandro Flores para dar a conocer las obras más importantes que en la actualidad están triunfando en el extranjero.

Innecesario es en esta oportunidad referirse a las cualidades artísticas de Flores, ya suficientemente conocidas y apreciadas por el público aficionado a la comedia. Inoficioso también analizar los méritos escénicos de Venturita López Pirla, la primera actriz nacional, que se formó al lado de Alejandro Flores y que vuelve nuevamente a asumir la responsabilidad de los roles femeninos en esta temporada.

El resto del conjunto que se presenta hoy en el Victoria, es garantía suficiente de éxito, porque se trata de artistas foguéados en el género y que en esta oportunidad rendirán el máximum de eficiencia para presentar correctamente las seleccionadas obras del repertorio.

Con el objeto de así demostrarlo, la dirección artística de la Compañía Alejandro Flores, ha resuelto hacer el debut de esta noche con "El Marqués de Priela", intensa comedia dramática de Henri Lavedan, que se presta, mejor que ninguna otra, para el lucimiento total de la Compañía.

En "El Marqués de Priela" Alejandro Flores hará una verdadera creación del protagonista, difícil rol que sabrá realizarlo.

Con todos estos antecedentes, es de esperar que la presentación de esta noche de Alejandro Flores, secundado por Ventura López Pirla, Silvia Villalaz, Conchita Buron, Inés Guzmán, Araceli Márquez, Leonardo Arricia, Jorge Quevedo, Julián Guevara, Américo López, José Fuentes, y varios otros artistas eficientes, supere a las exitosas temporadas anteriores.

¿BANDERA?

HOY Comedia

6.45 — 10 P. M.

La superproducción bufa de gran éxito:

Torero a la Fuerza

por EDDIE CANTOR.

ROTATIVAS 2.30 y 4 P. M.:

Después del Amor.

Domingo matinée, serial de la gran cinta de aventuras

El Secreto de la Aldea Muerta.

El Rey de los Gitanos, por JOSE MOJICA.

Especial y noche:

Es hora de amarnos.

LOCALIDADES NUMERADAS EN VENTA.

¿BANDERA?

ALMAGRO

Matinée especial a las 3 P. M.

Platea $ 2.30. Balcón 1.60.

(No recomendable para señoritas): TORERO A LA FUERZA, Por Eddie Cantor.

Tarde, a las 6.30; noche 9.40. (Sólo para mayores).

Siempre en mi Corazón

BARBARA STANWICK, OTTO KRUGUER y RALPH BELLAMY.

Mañana, matinée infantil:

Murió para vivir.

POR DOUGLAS FAIRBANKS.

Tarde y noche:

HEMBRA.

¿BANDERA?

NUEVO TEATRO Club de Señoras

Monjitas 743, Teléfono 85020

Hoy sábado, a las 3, grandiosa matinée inglesa: ESTA NOCHE SERAS MIA, por el tenor de la voz de oro, Jean Klepura, quien canta Rigoleto y Traviata, y canciones. (Sólo para mayores). Platea $ 2.40; balcón $ 1.60.

Hoy, a las 6.30 y 9.45, a pedido general, la espléndida película de Charles Loughton: LA VIDA PRIVADA DE ENRIQUE VIII. (Sólo para mayores; no recomendable para señoritas). Platea $ 3.40; balcón 2.40.

Mañana matinée: "Caballeros rústicos", en 7 partes, e "Igloo" o "La tierra maldita" y comicos. (Para mayores y menores). Especial y noche: "El boxeador y la dama". Lunes popular.

CENTRAL HOY

Los mejores espectáculos

Matinée a las 3 P. M.:

Warner Bros presenta a la linda actriz BARBARA STANWICK en

SIEMPRE EN MI CORAZON.

Además, un escogido programa de cómicas, dibujos animados, etc. (Sólo para mayores; no recomendable para señoritas).

6.30 P. M. — 10 P. M.

Artistas Unidos presenta a CLIVE BROOK y ANN HARDING, en

Toda una Mujer

Complementos: dibujos animados, por el Ratón Mickey; Noticiario Fox; dibujos animados, en colores, y el SEXTETO CENTRAL. (Sólo para mayores; no recomendable para Srtos.)

MAÑANA, A LAS 11 A. M., único gran concierto popular por la orquesta de la Asociación Nacional de Conciertos Sinfónicos. Schubert, Ravel, Falla, Debussy, Albéniz. Platea $ 4; platea alta y tertulia $ 3.

MAÑANA MATINEE: La triunfal producción PARECE QUE FUE AYER, por Margaret Sullavan.

Elena del Canto, gustó en el Carrera

Con teatro lleno hizo ayer su presentación en el Carrera la recitadora chilena Elena del Campo, artista de grandes condiciones y a quien el público recibió con demostraciones de simpatía. Llamaron la atención las escenificaciones de la poesía dramática, y su intérprete recibió grandes ovaciones. Para hoy, Elena del Campo anuncia dos nuevas representaciones, en vermouth y noche. En el programa figuran "Miserere", "La canción de la noche", "En un café nocturno" y "Tríptico del olvido". Actuará como fin de fiesta del cine en las dos funciones.

Los Gauchos de la Pampa en el Independencia

Buena aceptación tuvieron ayer en el Independencia Los Gauchos de la Pampa, artistas argentinos que explotan con éxito la música y las canciones del folklore argentino. Los Gauchos de la Pampa trabajarán hoy en la tarde y en la noche, después de la película, con nuevo programa de tangos, rancheras, estilos, etc.

200 músicos actuarán en el Concierto de Bandas de esta tarde en la Exposición

Además, habrá variedades, con la reaparición del Conjunto de Danzas Clásicas

Más de doscientos músicos, pertenecientes a las bandas de la guarnición y al orfeón de los tranviarios participarán en el gran festival que se realizará a las 7.30 P. M. de hoy, en el escenario al aire libre de la Exposición Vitivinícola, bajo la dirección del director general de bandas del Ejército, maestro don José Casanova Vicuña. El programa de este festival de bandas concentrará lo del mayor interés y consulta trozos de Wagner, Verdi, Debussy, Tchaikowski y aires nacionales.

HOY SPLENDID

ESPECIAL 6.30 — NOCHE 9.45 P. M.

Metro-Goldwyn-Mayer presenta, en especial y noche, la magnífica superproducción

PECADO DE MADRE.

("STAGER MOTHER").

(Sólo para mayores; no recomendable para señoritas).

Un gran film musicado, comparable a LA BAILARINA, con preciosos ballets, bellas canciones y sorprendentes números de variedades. Un argumento humano y realista, que relata la azarosa vida de una mujer de teatro, cuya única ambición fué dar a su hija los halagos del triunfo que el destino le negó a ella. Interpretación sobresaliente de FRANCHOT TONE, ALICE BRADY, MAUREEN O'SULLIVAN, PHILLIPS HOLMES, etc.

Completan el espectáculo: un nuevo noticiario recién llegado; la sinopsis de REINA CRISTINA y la ejecución de la famosa CANTO DE AMOR HINDU, a cargo del CUARTETO SPLENDID.

Plateas numeradas, altas y bajas: $ 5. Balcón $ 3.40.

A las 3 P. M., gran MATINÉE SOCIAL. Se exhibirá la gran producción IBARRA Y CIA.: SECRETOS, la obra vivida de Mary Pickford, recién estrenada.

CARNET PARA HOY

TEATROS INDEPENDIENTES DE TRUSTS o MONOPOLIOS

SEPA Ud. QUE LOS TEATROS QUE FIGURAN EN ESTE CARNET SON LOS ÚNICOS QUE EXHIBIRÁN EN LA CAPITAL PELÍCULAS

Metro-Goldwyn-Mayer

IBARRA Y CIA.

MONOGRAM FILM

Y QUE NUESTROS PRECIOS SERÁN LOS MAS BAJOS DE SANTIAGO

TEATROS DE ESTRENOS $ 5.- PLATEA

SPLENDID

Matinée inglesa y especial, a las 3 P. M.: SECRETOS, por Mary Pickford. (Para mayores). Especial y noche: PECADO DE MADRE, por Franchot Tone. (Sólo para mayores; no recomendable para señoritas).

PRINCIPAL

Especial y noche: LOS HOMBRES, QUE SINVERGUENZAS, por Gloria Swanson. (Para mayores). Matinée inglesa y especial, a las 3 P. M.: MASCARADA, por Elissa Landi y Ronald Colman. (Para mayores; no recomendable para señoritas).

Salas de barrio: $ 2.30 Platea

ATENAS

SOLTERON INOCENTE, por Chevalier y Baby Le Roy. (Para mayores; no recomendable para señoritas). Paramount.

APOLO

Matinée, a las 3 P. M.: EL REY DE LOS GITANOS, por José Mojica. Especial y noche: LA CRUZ Y LA ESPADA, en castellano, y RISAS DE CINCAL.

AV. MATTA

SECRETOS, por Mary Pickford. (Sólo para mayores).

BOLIVAR

CASA CORRECCIONAL, (parte drama pasional. (Sólo para mayores).

BUENOS AIRES

TORERO A LA FUERZA, por Sebastián The Second (Eddie Cantor). (Para mayores; no recomendable para señoritas).

DELICIAS

ASESINATO EN LA TERRAZA, por Myrna Loy. (Sólo para mayores; no recomendable para señoritas).

EXCELSIOR

LA DAMA Y EL BOXEADOR, por Myrna Loy, Primo Carnera, Max Baer y Jack Dempsey. (No recomendable para señoritas).

IMPERIAL

SOLTERON INOCENTE, por Mauricio Chevalier. Gran film Paramount. (Sólo para mayores; no recomendable para señoritas).

IRIS

LA BAILARINA, por Joan Crawford, Clark Gable y Franchot Tone. (Para mayores; no recomendable para señoritas).

MIRAFLORES

Matinée social, a las 3 P. M.: EL BOXEADOR Y LA DAMA. (Para mayores). Especial y noche: EL HOMBRE INVISIBLE, la novela de Wells. (Para mayores).

PRINCESA

SECRETOS, por Mary Pickford. (Para mayores).

REPUBLICA

SECRETOS, por Mary Pickford. (Para mayores).

LA NACION

Santiago, 21 de abril de 1934.

DECLARACIONES DEL MINISTRO DEL INTERIOR

El Ministro del Interior ha formulado a la prensa algunas declaraciones que revisten especial interés en el actual momento político. Se refieren al mantenimiento del orden público y a la libertad de prensa.

Dentro del programa que se ha trazado S. E. el Presidente de la República, con el fin de afianzar el orden y la normalidad internos, el Ministro declara que el Ejecutivo garantizará amplíamente todas las actividades lícitas, pero "rechazará terminantemente todo intento de perturbar la tranquilidad de que deben gozar todos los habitantes".

Es la doctrina de buen gobierno. Indudablemente, la libertad no puede llegar hasta el amparo de los actos ilícitos, que caen bajo la penalidad de la ley, y que importan atentados contra la seguridad interna. Y el derecho de ejercer actividades de agitación, termina allí donde comienza el derecho colectivo de dar desenvolvimiento al trabajo, dentro de ese ambiente de confianza y de tranquilidad, que es requisito indispensable y previo para la fructificación de las tareas productoras y comerciales.

En buena hora que se haga labor de oposición y de crítica. Ningún Gobierno puede aspirar a reunir a su alrededor unanimidad de opiniones, ni tampoco a la infabilidad de sus actos. Pero, la oposición no es obstrucción, ni puede tampoco convertirse en actuaciones conspiradoras contra el Estado. Si es aceptable la oposición contra el Gobierno, resulta siempre dolosa la oposición dirigida contra el país.

Por lo que se refiere a la crítica, levantada y constructiva, ella es saludable, e importa un resorte que no puede dejar de funcionar dentro de los regímenes democráticos. Cuando se la desarrolla con miras hacia el bien colectivo, implica una forma ennoblecedora de cooperación a las labores gubernativas.

Desgraciadamente, se ha perdido, entre nosotros, el sentido de la medida a este respecto. De la crítica se ha ido al insulto procaz, al escándalo, a la imputación calumniosa, a la incitación de las más bajas pasiones. No se ha pretendido cambio de rumbos, atención, por parte del Gobierno, hacia aspectos no contemplados en algunos problemas de orden público, con la plausible finalidad de buscar soluciones más favorables a todos. No. La crítica se ha vuelto arma demoledora, medio para herir y desprestigiar el régimen constitucional, catapulta revolucionaria.

Y es evidente que, en tales condiciones, resultaría delito imperdonable del Gobierno darle a esta crítica innoble, patente de impunidad, en obsequio a una libertad trocada manifiestamente en licencia.

Los pueblos pueden perdonar a un Gobierno que, en aras de la suprema ley, que es la salud pública, se coloque, en una hora determinada, al margen de un artículo constitucional. Pero, lo que no le perdonan jamás es que, en aras de la letra constitucional, y olvidando su espíritu, permitan que se inmole a la Constitución, que se la reemplace por la tiranía, y que se arrebate a los ciudadanos, por largos y dolorosos períodos, el goce de todos sus derechos y garantías, como asimismo el patrimonio institucional y hasta económico del país.

El Presidente Terra acaba de declarar, honradamente, ante el pueblo uruguayo: "Si he arrestado a veinte o treinta ciudadanos, ha sido porque han abusado de la libertad, ya sea proclamando, en la oratoria infamante el crimen político, ya sea repartiendo, en forma ostensible, pasquines inmundos, llenos de injurias y calumnias, que en ningún país del mundo se les dejaría circular sin el castigo severo a sus autores". Y ese pueblo, el más libre y avanzado de América, ha consagrado la política de su Presidente con el voto de 275 mil electores.

El Ministro del Interior, señor Salas Romo, dice ahora: "Se puede hacer labor de crítica sin que para ello sea necesario descender hasta el insulto, a la mordacidad, ni a la provocación del desorden. En tal sentido, aceptaré personalmente que se fiscalicen mis actos, siempre que no se incurra en la falta de aquella consideración a que, por derecho propio, debe aspirar un Gobierno legalmente constituído".

No se trata, pues, de ahogar libertades legítimas. El Gobierno no tiene nada que temer de una crítica honrada, sin perjuicio de que el país lo tema todo de la crítica transformada en elemento de trastorno y de anarquía.

Las declaraciones formuladas por el señor Salas Romo, prestigian a su autor y al Gobierno. Establecen la buena doctrina y habrán de servir, así queremos suponerlo, para introducir un saludable cambio en las perniciosas prácticas que, en los últimos tiempos, han presidido las actividades de cierta prensa y de algunos círculos de oposición.

Libertad de prensa

El nuevo Ministro del Interior, señor Salas Romo, ha hecho ayer algunas declaraciones sobre la acción de las facultades extraordinarias, en lo que se refiere a la libertad de prensa, que han sido recibidas con general beneplácito. Es probable que algunos no las hayan recibido con ese mismo beneplácito. Porque ya se sabe: "On ne peut contenter toul mond e son pere", como decía el fabulista francés, anticipándose, sin duda, a los descontentos criollos de la ribera derecha del Mapocho. "La prensa, dijo el Ministro, tendrá amplias facultades para hacer labor de crítica", y junto con leer esto, los descontentos se restregaron las manos. Pero luego se les cayó el alma a los pies, cuando leyeron el párrafo siguiente: "siempre que ella se ajuste a los términos razonables y respetuosos, sin descender al insulto, ni mucho menos a tratar de perturbar la tranquilidad del país".

Para ciertos criollos movedizos, la libertad de prensa consiste en insuflar odios a un ambiente ya envenenado, y en sacar a relucir todo lo más infecto que puede haber en la trastienda de algún personaje. Toda crítica es aceptable, y toda crítica de prensa, encaminada a corregir y fiscalizar errores, es igualmente digna de ser tenida en cuenta. Una crítica que construye es lo más importante que se le puede exigir a la prensa. La que se destina a satisfacer odios personales o simples ambiciones, encubiertas con un barniz de decencia, no puede ser digna de aplauso ni de tolerancia.

Nadie más celoso de la libertad, entendida de esta última manera, que el que no supo ni aprovecharla ni defenderla. Por eso, en un país pequeño como éste, y en una ciudad tan familiar como Santiago, nadie puede ser llamado a engaño en esto de defender lo que no se tuvo nunca. La libertad de prensa amplia y estridente que tuvo Chile hasta el año 1924, es la que esos criollos descontentos reclaman hoy, después de haber contribuído a escarnecerla por espacio de más de ocho años. Los constitucionalistas, por ejemplo, son amigos de la libertad de prensa; pero los anticonstitucionalistas abominan de la libertad de prensa. Sin embargo, cuando éstos la tuvieron encadenada; cuando no toleraron ni siquiera que se publicara un desmentido; cuando ni la ley Maza tenía sentido para los que eran atacados, nadie tuvo la suerte de que en la prensa pudieran defenderse honras que cayeron víctimas de acusaciones falsas o interesadas. Entonces todo era aceptable. Todo era justificado. Ahora que la libertad de prensa se pide por los que no la concedieron a nadie, les parece raro que un Gobierno les dé facultades para la crítica elevada, para la fiscalización que es necesaria, no para la personal, para la que insulta y para la que tiende a introducir más odios y más venenos en la opinión. Ayer la libertad de prensa molestaba a los que querían gobernar sin opinión. Ahora la libertad de prensa es reclamada, sin limitaciones, por los mismos que no supieron ni dignificarla ni defenderla.

Las declaraciones del Ministro del Interior son terminantes. Hay libertad de prensa para los que sepan usarla en una crítica serena y elevada. No la hay para los que quieran usarla como elemento de satisfacción de ambiciones personales y como vehículo de desorden y de insulto.

Actualidades

El guardián del dragón

Un hombrecillo enteco y cetrino, el Japón, acaba de nombrarse guardián del Dragón chinés, cuyas cabezas son incontables, y cuyo cuerpo descomunal, cortado en cien pedazos, sigue, sin embargo, agitándose con movimientos convulsivos, de Cantón a la Gran Muralla, pasando por Shanghai y Pekín.

El Japón ha notificado al mundo (lo dice por lo menos algún corresponsal precipitado), que en menos de cien años ha logrado aprender la lección que pronunció por primera vez el honorable Mr. Monroe, Presidente de Estados Unidos, bajo el dictado de su sagaz secretario de Estado, Quincy Adams. Una centuria no era mucho para que la mentalidad oriental tradujera y adaptara a su modo aquella frase sibilina de "América para los Americanos".

—¿Qué podrá significar eso de América para los Americanos? se preguntaba de vez en cuando el isleño asiático. Los compatriotas de Mr. Monroe se llaman americanos por antonomasia; pero los demás países de ese hemisferio, también son América. ¿Cómo entender?

De repente, en 1857, el japonés dió un salto en su cama, rompió las frágiles paredes de papel de su vivienda. Era los estampidos de los cañonazos del almirante americano Perry, que venían a despertarlo de su sueño medioeval. La escuadra de Perry quería que el Japón abriera sus puertos y sus puertas al comercio de los diablos pálidos de ojos azulencos. Nueva meditación del japonés.

Al fin, después de un siglo, la complicada lógica oriental parece haber llegado a la conclusión de que "América para los Americanos" tiene una traducción casi literal en la frase japonesa de "Asia para los Asiáticos". Y como los únicos asiáticos que están en aptitud de pronunciarla a mansalva son ellos mismos, he aquí que el Japón asume en su continente el papel providencial espontáneo y gratuito que se atribuyó Mr. Monroe en los antípodas. De esta manera, el mundo conserva su equilibrio inestable, pues ya el otro hemisferio tiene una Doctrina Monroe, que ha de pesar tanto como la otra... si el Japón obtiene la equivalencia [illegible]

LA CRISIS DEL PARLAMENTO FRANCES

Continuamos hoy, para seguirla diariamente, traducida para "LA NACION", la publicación de este magistral estudio de Tardieu acerca de la crisis del Parlamento y la crisis de la libertad. Tardieu, que ha ocupado tantas veces el cargo de Ministro en diversas carteras, posee un conocimiento exacto y minucioso de la técnica del Parlamento, y ha podido observar de cerca su mecanismo y sus fatales consecuencias para la salud de Francia. La última y profunda crisis política que tanta sensación causó en el mundo, fué anticipada por el ilustre político francés y de ahí la trascendencia de estos artículos exclusivos que ofrecemos a nuestros lectores.

LOS REMEDIOS DEL MAL

IV

Siendo como es el mal — que todo el mundo conoce y que todo el mundo denuncia —¿hay algún remedio? Y si hay, ¿cuáles son? La prudencia me aconsejaría no responder. Porque uno siempre es aplaudido cuando critica; nunca, cuando propone. A pesar de todo, responderé.

Y digo, desde luego, que, o me he explicado muy mal, o ya ustedes ven en qué debe consistir el remedio. Se trata de poner fin, por medios legales, a la triple servidumbre, de la cual resulta la decadencia de nuestras instituciones. Para comenzar, poner fin al avasallamiento del Poder Ejecutivo, que los elegidos y los funcionarios tienen a su merced. Poner fin al avasallamiento del Poder Legislativo, convertido en esclavo de las oligarquías electorales y juguete de las presiones de los intereses. Poner fin al avasallamiento de un cuerpo electoral, al que la mutilación de su derecho entrega en manos de los miembros de los comités.

Para alcanzar el primero de estos tres objetivos y devolver fuerzas al Ejecutivo frente a la omnipotencia legislativa, hay un primer medio, que es de toda urgencia. Es el de dar, como en los otros países parlamentarios, al solo Ejecutivo el Poder de disolver la Cámara. Este Poder le falta hoy día. Porque, para disolver, el Ejecutivo tiene necesidad de solicitar y obtener la aprobación del Senado. Esta intervención de la Cámara Alta, en que se celebra a veces un pensamiento profundo de la asamblea nacional de 1875, no es, en realidad, más que el fruto de un regateo entre los partidos de la época y las timideces del mariscal de Mac Mahon. En Inglaterra, no hay nada de eso. Cuando el primer Ministro presenta al rey el decreto de disolución, el rey lo firma siempre. ¿Por qué? Porque los ingleses estiman que el derecho de disolución es para el Ejecutivo la contrapartida necesaria de su responsabilidad ante las Cámaras. Tal es también la opinión de juristas franceses como M. Esmein y M. Duguit; la opinión de hombres de Estado franceses como Waldeck-Rousseau y M. Gastón Doumergue. Todos piensan que, en ausencia de esta contrapartida, no hay freno para los posibles excesos del parlamentarismo.

Se objeta: "Se va así a crear una instabilidad permanente y poner al país bajo un régimen de elecciones continuas". ¡Qué chiste! Eso sería verdadero si se propusiera disolver obligatoriamente, cada vez que se viene una crisis ministerial. Pero, ¿quién propone eso? Lo que se pide es que el Jefe del Gobierno, cuando estime necesaria la disolución, esté seguro, si la pide, de obtenerla del Presidente de la República, como el primer Ministro inglés la obtiene del Rey de Inglaterra. En estas condiciones, ningún riesgo hay de instabilidad. Porque, una de dos cosas. O bien el Ministerio, amenazado por la Cámara, tiene el país a su favor y los intrigantes de los pasillos pensarán dos veces la cosa antes de exponerse a los riesgos y a los gastos de una campaña electoral; o bien el Ministerio derribado se sentirá condenado por la opinión, y, en este caso, será él quien no pensará en la disolución. Por lo tanto, nada de disolución, ni en el primer caso ni en el segundo. Y por consecuencia, en los dos casos, aumento de la estabilidad gubernativa.

El mariscal Lyautey decía: "Mostrar la fuerza para no tener que servirse de ella". Es una fórmula que se puede aplicar a ciertas situaciones parlamentarias. Para tener éxito en ello, basta con hacer lo que Gran Bretaña hace desde dos siglos atrás. Supongamos que en 1926 M. Poincaré hubiera podido legalmente disolver la Cámara elegida contra él en 1924 y que lo había llamado en su socorro. Se habría asegurado una mayoría formidable, que lo habría preservado de la cuchillada de Angers en noviembre de 1928. Los hechos son notorios, y el objetivo es luminoso. Se trata de restablecer el equilibrio entre dos poderes que se han hecho desiguales, porque el segundo ha devorado al primero, y de substraer al Ejecutivo a la dominación conjunta de la Cámara y el Senado.

Porque, en este caso, el Senado dispone de un poder decisivo. Si dice sí, el Ejecutivo puede disolver. Si dice no, el Ejecutivo no puede. Pues bien, el Senado es lo que he dicho anteriormente, una inexpugnable ciudadela de izquierda. Por lo tanto, todas las veces que la disolución de la Cámara sea deseable en un interés de resistencia, el Senado la denegará. El juego de nuestra Constitución, que ha previsto esta disolución está estorbado por un guijarro, que es el acuerdo que se exige del Senado. Y este guijarro impide que la máquina gire. Para que la disolución, que es una necesidad comprobada por la experiencia, pueda funcionar, es preciso que, en Francia como en otras partes, no dependa más que de [illegible]

Suprimir la intervención del Senado, he aquí lo necesario, y he aquí lo suficiente para volver a poner al Ejecutivo en igualdad con el Legislativo. Es, en nuestra Constitución, la primera reforma que reclamo. Es la primera. Pero no es la única. Y, con el mismo objeto que la primera, he aquí la segunda.

En la inferioridad del Ejecutivo frente al Legislativo hay una segunda causa: que el Legislativo tiene el derecho constitucional, conferido a cada uno de sus miembros, de proponer gastos que se hacen para agradar a una asamblea que tiene la convicción de que su suerte electoral depende de la satisfacción de los miembros de su partido. En esto tenemos también el ejemplo de Inglaterra. Hace exactamente doscientos veintiocho años que la Cámara de los Comunes se dió cuenta del inmenso peligro que hay en que los diputados puedan proponer gastos. Y ésta es la razón de por qué entonces esa Cámara, nombrada un siglo antes para impedir que los príncipes gastaran, juzgó necesario imponer la misma restricción a sus propios miembros. Entre nosotros, ya lo he hecho ver, pasa todo lo contrario. Y los créditos abiertos por indicación de los diputados pueden, en menos de dieciocho meses, recargar el presupuesto anual, en caso de ser aceptados, en más de 15 mil millones. ¿Se quiere que esto se haga imposible? Entonces, como en Gran Bretaña, hay que quitar a los diputados el derecho a proponer gastos. Desde ese momento dejarán de ser víctimas de chantages, cuyo objeto habrá desaparecido. "Cuando dos perros, decía Juan Huss, pelean por un hueso, quitadles el hueso y se restablecerá la paz".

Al mismo tiempo, y ésta es la razón de por qué esta segunda reforma está estrechamente ligada a la primera, se proporcionará al Ejecutivo una garantía de libertad y de estabilidad. Relean la historia de las crisis ministeriales: un número muy grande de ellas ha sido provocado por indicaciones de gastos demagógicos, que las izquierdas presentaban — porque ellas más que ningún otro partido, están integradas por las ordenes mendicantes y las potencias gastadoras — y que una fracción del centro y de la derecha no tenía el valor de rechazar. Así es cómo, en febrero de 1930, cai por haber opuesto la responsabilidad gubernativa a la deducción fiscal del salario de la mujer casada. Ese día me ocurrió lo que treinta años antes había anunciado Viviani al decir: "El presupuesto se asemeja a una caravana en marcha por caminos peligrosos, y que paga, en cada recodo, un tributo a bandas armadas". No puede ocurrir de otro modo, desde el momento en que los que deben controlar los gastos se han convertido, a su turno, en gastadores.

Esta segunda reforma, como la primera, está dictada por la equidad. Proporcionaría a los diputados la dignidad de que carecen. Los liberaría del mandato imperativo, que había sido excluído por nuestra Constitución de 1875 y que ha sido establecido por nuestras costumbres. Sería una victoria del buen sentido. Porque, si fué sabio en otro tiempo inventar las Cámaras contra los príncipes, para impedir que los príncipes gastaran, ¿por qué no tomar, contra las Cámaras, que se han hecho gastadoras, la misma garantía que en otro tiempo se tomó en sentido inverso? El riesgo ha cambiado de sitio. Que cambie de sitio la protección.

Esto es en cuanto se relaciona con la cabeza. Pero, entre la cabeza y el cuerpo, están los miembros: quiero hablar de los funcionarios. Una cabeza más fuerte tendría más acción sobre los miembros. Y aun es necesario que éstos estén sometidos al mínimum de disciplina que exige un régimen normal de transmisión. Y he demostrado hace poco que este mínimum no se ha realizado en forma alguna. Se trata de precaverse contra el estado de espíritu, creado artificialmente, que ha corrompido a los empleados del Estado.

La inmensa mayoría de ellos tiene un silencioso respeto por sus deberes, pero una minoría bulliciosa los desconoce. "Somos, dice esta minoría, ciudadanos como los demás". No. Los funcionarios, antes de convertirse en funcionarios, eran ciudadanos como los demás. Pero, desde que, a petición suya, se convirtieron en funcionarios, es porque han usado de esa libertad para jerarquizarse. Y, al entrar a esa jerarquía, pierden la libertad de combatirla. Porque, al dejarse traicionar por aquellos a quienes recluta y paga, el Estado pierde su dignidad. Y, al combatir al que lo recluta y lo paga, el funcionario se deshonra. Nadie está obligado a servir. Cuando se sirve, hay que servir honradamente. Cuando se hace como Bakunin, que predicaba la revolución, mientras fumaba los cigarros de Richard Wagner, para la demolición del orden existente, no hay que ingresar al servicio público.

Richelieu demolió los castillos. La Convención guillotinó. La Tercera República ha puesto a los congregacionistas fuera de la ley. ¿Por qué? ¿Por qué razón? Para evitar la formación de un Estado dentro del Estado. Pues bien, ¿qué peor Estado se puede concebir, dentro del Estado y contra él, que la liga revolucionaria de sus empleados, que traicionan el interés general en servicio de un interés de clase? Esto equivale a decir que, sea en lo que concierne a su derecho de agrupamiento profesional, sea en lo que concierne a su derecho de acción política, el funcionario debe estar sometido, por el Estado y en provecho del Estado, a una regla especial. Y esta regla debe tener por base el derecho, que posee el Estado, de no ser diariamente burlado, sea técnicamente, sea cívicamente, por aquellos que le deben y que no deben más que a él los derechos que poseen y la autoridad de que disponen. Los huelguistas del trabajo privado son ciudadanos: tienen derechos sobre nosotros. Los empleados del Estado son privilegiados: el Estado tiene derechos sobre ellos.

Se puede sostener, como lo han hecho numerosos juristas, que los funcionarios civiles, como los oficiales, deberían ser privados del derecho de voto, mientras que conserven sus funciones. Se debe por lo menos afirmar que es inmoral ver a los funcionarios aprovechándose de sus funciones en provecho de movimientos políticos, de los cuales estan seguros que jamás serán víctimas. Los ingleses lo han comprendido y han hecho lo necesario; nosotros, no. A pesar de la insuficiencia de nuestra Constitución y de nuestras leyes, he podido, durante siete años, administrar, como Ministro, a las dos terceras partes de los funcionarios franceses, sin jamás haber tenido que usar de rigor. ¿Por qué? Porque sabían que, en caso de necesidad, habría golpeado rigurosamente. Los conozco. Los quiero. Son ligeros y superficiales. Los políticos los han engañado y desviado. Basta con ser franco y firme para volverlos al buen sentido. En cuanto a los pocos que no entendieran, sería fácil privarse de sus servicios.

También en esto hay que restablecer un equilibrio y restaurar un orden. Hay que ir al fondo del problema: se comprobará que es, como siempre, un problema psicológico. En este caso, como en todos los casos de la vida, hay que decidirse por el pro o por el contra.

ANDRE TARDIEU.

El personal de la Caja Nacional de Ahorros

HA ORGANIZADO UNA COOPERATIVA DE CONSUMO.—TRASCENDENTAL IMPORTANCIA DE ESTE ORGANISMO EN BENEFICIO DE LAS FAMILIAS DEL PERSONAL DE LA CAJA

El Ministerio de Justicia ha dictado, hace pocos días, el decreto que concede personalidad jurídica a la Cooperativa de Consumo del personal de la Caja Nacional de Ahorros, que lleva el nombre del distinguido hombre público, fundador de la Institución, don Antonio Varas.

Con este motivo nos hemos acercado ante el señor Francisco Hinojosa Robles, presidente de la Caja de Previsión del personal de la Caja Nacional de Ahorros, quien ha sido el organizador de esta Cooperativa, destinada a servir a las familias de todo el personal de esta institución.

El señor Hinojosa nos ha hecho las siguientes declaraciones: "Desde mi puesto de presidente de la Junta Administrativa de la Caja de Previsión y Estímulo del personal de la Caja Nacional de Ahorros, he procurado, en todo momento, buscar los medios de proporcionar toda clase de facilidades, en orden a que el personal de la Institución mejore sus condiciones económicas de vida, muy especialmente dentro de los principios de la más sana cooperación y solidaridad social.

Entre estos medios he aprovechado las disposiciones de la legislación sobre cooperativas, que se refieren al rol importante que deben desempeñar los organismos de Previsión, en cuanto a llevar su acción bienhechora y su concurso económico al desenvolvimiento del cooperativismo que tantos beneficios está llamado a proporcionar a los elementos asalariados del país.

En tales condiciones, la Caja de Previsión, que tengo el honor de presidir, ha realizado una misión por demás altruista al dar cumplimiento al artículo N.o 61 de la Ley de Cooperativas, de cuyo resultado tenemos hoy constituída la Cooperativa de Consumo para este personal, que lleva el nombre del fundador de la Caja Nacional de Ahorros, señor Antonio Varas.

El cooperativismo resuelve un sinnúmero de dificultades dentro del campo económico de los asalariados, y sirve, a la vez, para preparar nuevas mentalidades en el campo societario, haciéndolas converger hacia un camino menos duro en la azarosa jornada de la lucha por la vida. Además, el cooperativismo se hermana con el sindicalismo, y ambos van afianzando la solidaridad social entre todos los elementos que viven de un salario, sirviéndoles de valioso medio para la realización integral de sus justas aspiraciones, en cuanto a obtener un mejoramiento efectivo en sus condiciones sociales y económicas.

Los principios del cooperativismo lanzados al mundo el año 1844 (21 de diciembre), por los tejedores de Rochdale, como consecuencia de la prédica socialista de Roberto Owen, han surgido considerablemente a través de tiempo, y en la actualidad—según datos de la Alianza Cooperativa Internacional de Amsterdam — se registran más de trescientos millones de ciudadanos afiliados a las Cooperativas, destacándose en el movimiento cooperativo el pueblo de Rusia.

La propia Cooperativa de Rochdale, que empezó con 28 socios y con un capital de $ 1.000.00 de nuestra moneda—tiene hoy alrededor de cuarenta y cinco mil asociados y un capital cercano a 25 millones de pesos.

Ya nadie discute los beneficios que reportan las Cooperativas, y todos buscan los medios de cobijarse bajo su ala protectora.

En Chile ha venido prosperando esta clase de organismos, al amparo de la Ley de Cooperativas que fué promulgada el 8 de septiembre de 1924, bajo el N.o 4058, por el Presidente Alessandri.

Mientras más aumenta el costo de la vida, mayor es la fe que se tiene en la bondad de las Cooperativas de Consumo. Hay antecedentes bastante significativos que demuestran la necesidad de ampliar los beneficios del cooperativismo a un mayor número de familias, a fin de librarlas de los excesos del régimen comercial o capitalista que fatalmente persigue el máximo de rendimiento de utilidades a expensas de los consumidores.

Dentro de las normas mercantiles del régimen capitalista, es lícito todo encarecimiento del costo de la vida, y se justifica también toda clase de actos que se realizan para impedir el abaratamiento de los artículos de consumo.

Hace pocos días la prensa local nos ha informado que en EE. UU. de Norte América, en la ciudad de Chicago, se ha vaciado a las alcantarillas y ríos vecinos, en una sola mañana, la cifra fantástica de 600.000 litros de leche, a fin de sustraerlos del mercado y mantener los precios altos...

En Brasil, no hace mucho, se transportaron a alta mar millones de kilos de café que fueron lanzados al fondo del mar para impedir la baja de precio que habría beneficiado a los consumidores...

En la India se ha destruído toda una cosecha de azúcar. En Escocia fueron arrasados los depósitos de arenques. En Boulogne se botaron al mar millones de kilos de bacalao. En Dinamarca se acaba de sacrificar cien mil vacas lecheras, y en Holanda se han inutilizado cien mil cerdos. En Argentina se han botado miles de carretonadas de frutas y en EE. UU. se han enterrado cientos de kilómetros de algodón, a punto de cosecharse. En Tocopilla, según recientes informaciones periodísticas, se vende una sandía en la suma de doce pesos y una cabeza de plátanos en treinta pesos; todo lo cual está indicando que el excesivo espíritu de lucro de las llamadas empresas o trusts comerciales, eleva el costo de la vida a extremos insoportables para quienes no cuentan con otros recursos que los que proporciona un sueldo o salario fijo.

Por medio de las Cooperativas de Consumo, entrelazadas más tarde con las de Producción y de Transporte, quedarán eliminados todos estos inconvenientes y podrán, los empleados y obreros, quedar en condiciones de proporcionarse los artículos de consumo en general a precios razonables y justos, al margen de toda especulación.

La Cooperativa de Consumo que he tenido la suerte de organizar para beneficiar a todas las familias del personal de la Caja Nacional de Ahorros, ha sido constituída en condiciones que importan una novedad, en cuanto a sus estatutos se refiere, pues, no solamente es digna de citarse como un ejemplo la actitud de la Caja de Previsión al dar cumplimiento al artículo N.o 61 de la Ley de Cooperativas, sino que en sus normas de administración y funcionamiento se han establecido disposiciones que permiten asegurar seriamente que la Cooperativa "Antonio Varas" será un modelo entre las de su género.

La Caja de Previsión y Estímulo del personal, con un criterio superior, con una clara visión del porvenir y aplicando los sanos principios de la previsión social, ha financiado totalmente el capital de esta Cooperativa, realizando de tal suerte, un beneficio positivo de índole económica, que se agrega a los muchos que practica diariamente en su misión de proporcionar un mayor bienestar a sus imponentes y familias.

Hitler y un decenio de política alemana

Hoy, cuando Hitler entra a los cuarenta y seis años de edad, es propio recordar, así sea a la ligera, los diez últimos años de la vida política de la nación alemana, cuyos destinos hoy dirige, después de haber participado en sus vicisitudes del último decenio. En esta forma tendrán nuestros lectores con lo vivido del contraste, una impresión más relevante de los cambios que se han operado en el Reich, bajo la inspiración de Hitler.

En 1924 Alemania estaba sumida en el caos económico y financiero de la gran inflación. Como en Rusia en la misma época, la moneda había adquirido dimensiones astronómicas. Un pasaje de tranvía costaba quinientos millones de marcos. Los precios subían diariamente en el mercado, y había en todos los negocios tableros movibles que indicaban el alza hora por hora. Los trabajadores y, aun peor, los empleados a sueldo mensual, se veían en la imposibilidad de pagar los consumos con sus entradas, y la miseria se extendía a las clases antes acomodadas.

En las ciudades alemanas la pobreza se había convertido en hambre. Los campesinos, igual que en Rusia, se negaban a vender sus productos a cambio de papel impreso. La especulación y la falsificación corrían a parejas. La mayoría de los productos alimenticios tenían sustitutos que de alimentos sólo tenían la apariencia. La mantequilla, el queso, los fideos, eran ersatz, imitaciones. Y el pan olía a podrido, como madera vieja.

Un nuevo partido obrero

En tales circunstancias había fundado Hitler con un puñado de obreros de Munich, la capital de Baviera, el Partido Obrero Nacional. Al comienzo de la lucha, Hitler quiso imitar la Marcha sobre Roma de Mussolini y sus Camisas Negras; pero el putsch fué prematuro y fracasó. Hitler provenía de una humilde y honrada familia austríaca, del pueblo de Passau, en la región fronteriza con Baviera. Su padre había jubilado como guardia aduanero y cultivaba su pequeño predio. Cuando murió, su hijo Adolfo tomó sobre sí la carga de la familia, se trasladó a Linz y trabajó algún tiempo en ese centro industrial austríaco, que debía más tarde ser el centro de la revolución socialista contra Dollfuss. Tras muchos contratiempos y penurias, se instala en Munich y luego comienza su cruzada por la regeneración de la política alemana.

Sus primeras campañas se caracterizan por los choques con los comunistas. Los buenos burgueses de Munich estaban aterrorizados por los rojos, y se oponían a que Hitler hiciera manifestaciones callejeras. El jefe de los nacionalistas se burló de su miedo, salió a la calle con sus partidarios, con sus distintivos de la bandera nacional, la banda con la swástica al brazo, y la camisa parda. En los primeros desfiles hubo peleas cuerpo a cuerpo, tiros y algunos muertos. La lucha siguió así por algún tiempo, entre guerrillas y sorpresas, hasta que el partido nacista, fuerte ya de muchos miles de correligionarios militantes, pudo imponerse a sus adversarios y desalojarlos definitivamente de la vía pública.

El crecimiento del electorado

Cuando Hitler comienza su campaña, simultáneamente con Mussolini, no la acompaña, como decíamos, más que un puñado de obreros que, como él, se habían visto hostilizados en su trabajo por los camaradas sindicalistas y comunistas que exigían su incorporación a las filas revolucionarias o su expulsión de la faena. La enemistad de Hitler con los comunistas se encona pues, cada día. En el golpe del comunismo que triunfó momentáneamente en Munich, en 1918, se le busca por una patrulla de tres soldados enviados por Eisner; pero Hitler resiste revólver en mano, logra repeler a sus enemigos y escapar.

A partir de 1924, y aun antes, Hitler hace su blanco del capitalismo internacional, del judaísmo traidor en la guerra, y del comunismo. Se echa a la lucha parlamentaria, tras haber comprobado la imposibilidad de llegar de golpe al poder, lo que le ha costado ya una condena de cinco años que se le suspende a los seis meses en una prisión militar. El pueblo alemán responde cada día con más fervor a su propaganda; en cada elección aumentan en centenares de miles los votos que reciben los candidatos nacistas.

Así en 1928 obtienen la elección de 12 miembros del parlamento; la de 107 en 1930 y 230 en 1932. Su plataforma electoral se basa en la purificación de la administración pública, en la firmeza de la política internacional y en la necesidad de terminar con la desocupación. Después de su triunfo electoral de 1932, se cree que Hindenburg lo llamará al cargo de Canciller del Reich; pero el anciano Presidente todavía vacila en entregar las riendas del gobierno al impetuoso Hitler.

Pero la situación de Alemania se agrava al mismo tiempo. En lo internacional fracasan una tras otra las conferencias sobre reparaciones y sobre desarmes, como que el problema de la confianza entre los pueblos está íntimamente ligado al de la paz y prosperidad interna. Pasan por el poder Von Papen y Von Schleicher, sin mejorar nada; y el fin, en enero de 1933, se espera por Alemania, como un grito de Aleluya, la noticia de que Adolfo Hitler ha sido investido con el cargo de Bismarck.

Un año de gobierno

Ha pasado poco más de un año desde entonces, y ya toda Alemania y el mundo han podido ver los beneficios de la política nacionalista de Hitler. En lo internacional no se ha llegado, ciertamente, a nada definido, pero tampoco el jefe nazi resultó el campeón bélico que se temían los extraños. En cambio, la vida nacional se ha encauzado por una vía de fe y de acción; la desocupación ha disminuído enormemente; mejoran las finanzas, prosperan de nuevo las industrias, y la agricultura recibe las atenciones solícitas del jefe del Gobierno.

Esta es, esbozada a la ligera, la ascensión meteórica del Führer. De una modesta vivienda campesina ha pasado en poco más de diez años a regir los destinos de la República Imperial alemana; y de años de obscuridad y de combate, surge a las magníficas posibilidades de jefe de un pueblo que, por su laboriosidad, su genio científico y artístico, su perseverancia en el esfuerzo y su firmeza en la adversidad se ha conquistado uno de los primeros puestos entre las grandes naciones modernas. Justo es desear a Hitler y Alemania en este día muchos años de paz honorable para recuperarse de la depresión y recuperar el rango que le señalan sus virtudes nacionales.

HOY SE CONOCERA EL FALLO EN EL COMPLOT IBAÑISTA-SOCIALISTA

A las 14 de ayer, la Corte de Apelaciones se reunió en pleno para terminar el estudio del fallo que debe recaer en el proceso que se sigue por el fracasado complot ibañista-socialista, y cuyo borrador fué entregado por el ministro redactor, señor Ernesto Bianchi Tupper.

Después de un debate, la Corte acordó aprobar dicho borrador, cuyo texto será dado a conocer hoy en la mañana.

OTRO PROCESO POR REPARTO DE PROCLAMAS SUBVERSIVAS

En la tarde de ayer, la Corte de Apelaciones designó al ministro señor Carlos Valdovinos, por corresponderle el turno, para que conozca del proceso que se instruirá por reparto de proclamas subversivas, y que ha sido remitido por el Juez de letras de Buin.

HOY A LAS 10 P.M. en el VICTORIA

ALEJANDRO FLORES

INVITA A Ud. A LA INICIACION DE SU SEPTIMA TEMPORADA OFICIAL, ESTA NOCHE, con la HERMOSA OBRA DE LAVEDAN:

"EL MARQUES de PRIOLA"

PRIMERA ACTRIZ: VENTURITA LOPEZ PIRIS

(Entradas en venta agotándose, para hoy y mañana)

Reina Cristina

Metro-Goldwyn-Mayer

Garbo

SPLENDID PRINCIPAL

ESTRENO MARTES 24.

LOCALIDADES EN VENTA

Guía del espectador

TEATROS

CARRERA. — Vermouth y noche: recital poético de Elena del Campo.

EXPOSICION VITIVINICOLA. — Concierto de bandas bajo la dirección de Juan Casanova V.

POLITEAMA. — Compañía de revistas Alegría - Enhart. Vermouth: y noche: "Seda y Oro".

VICTORIA. — Compañía Nacional de Comedias "Alejandro Flores". — Noche: Debut con "El Marqués de Priola".

CINES

ALMAGRO. — Matinée: Torero a la fuerza.—Vermut y noche: Siempre en mi corazón.

APOLO. — Matinée: El Rey de los gitanos.—Vermut y noche: La cruz y la espada.

ATENAS. — Torero a la fuerza.

AVENIDA. — Siempre en mi corazón.

AVENIDA MATTA. — Secretos.

BAQUEDANO. — Prisioneros de guerra.

BOLIVAR. — Secretos.

BRASIL. — Es hora de amarnos.

CAPITOL. — Soltero inocente.

CARRERA. — Rotativa: El ex preso a Shangai.—Vermut y noche: Parece que fué ayer.

CENTRAL. — Matinée: Siempre en mi corazón.—Vermut y noche: Toda una mujer.

CLUB DE SEÑORAS. — Matinée: Esta noche serás mía.—Vermut y noche: La vida privada de Enrique VIII.

COLISEO. — Chica bien.

COMEDIA. — Rotativa: Después del amor.—Vermut y noche: Torero a la fuerza.

COUSIÑO. — Doctor Karlow, asesino.

DIECIOCHO. — Siempre en mi corazón.

DIEZ DE JULIO. — Arrabal.

ESMERALDA. — Hombres de acero.

IDEAL CINEMA. — Huérfanos en Budapest.

IMPERIAL. — Soltero inocente.

IMPERIO. — Matinée: Función de la Colonia Alemana.—Vermut y noche: Ver y amar.

INDEPENDENCIA. — Chica bien.

IRIS. — La Bailarina.

LATORRE. — Huérfanos en Budapest.

MINERVA. — El soltero inocente.

MIRAFLORES.—Matinée: El boxeador y la dama.—Vermut y noche: El hombre invisible.

NACIONAL. — Hombres de acero.

NOVEDADES. — Hombres de acero.

ÑUÑOA. — La cruz y la espada.

O'HIGGINS. — Chica bien.

PRINCESA. — Secretos.

PRINCIPAL. — Matinée: Mascarada. — Vermut y noche: Los hombres... ¡qué sinverguenzas!

PROVIDENCIA. — Hembra.

REAL. — Canción de cuna.

RECOLETA. — Arrabal.

REPUBLICA. — Secretos.

RIALTO. — Hembra.

ROGELIO UGARTE. — La cruz y la espada.

SAN MIGUEL. — El boxeador y la dama.

SELECTA. — La vida privada de Enrique VIII.

SETIEMBRE. — Matinée: Torero a la fuerza.—Vermut y noche: Hembra.

SPLENDID.— Pecado de madre.

MUSICA

Unico Concierto Popular de la Sinfónica

El próximo domingo, a las 11 de la mañana, se verificará en el teatro Central el primer y único concierto a precios populares que ofrecerá la orquesta de la Asociación Nacional de Conciertos Sinfónicos en la presente temporada.

El teatro Central quiere con esta audición brindar una ocasión especial a los aficionados a la buena música y hacer cada vez más efectivo su propósito de atender al distinguido público que lo favorece.

El concierto, que dará comienzo a las 11 de la mañana en punto, se verificará con un programa escogido, en el que figuran la "Sinfonía inconclusa" en si menor, de Schu... "Apres midi d'un faun", de Debussy; "Noches en los jardines de España", de M. de Falla; varias composiciones de la suite Iberia, de Albéniz, y el Bolero, de Ravel. Se trata, en fin, de un programa escogidísimo que habrá de satisfacer ampliamente a un público aficionado a la música.

La dirección de la orquesta está a cargo del profesor Armando Palacios.

Se indica la conveniencia de tener con tiempo las localidades para evitar al público las aglomeraciones e inconvenientes de última hora.

La Sinfónica dará a conocer en Chile al gran músico ruso Prokopieff

Un acontecimiento trascendental en nuestro ambiente artístico tendrá lugar el próximo lunes en el tercer concierto de la serie que la orquesta de la Asociación Nacional de Conciertos Sinfónicos está ofreciendo en el Central.

Por primera vez en Chile se tocará una obra del célebre compositor ruso Prokopieff, la figura más destacada de la nueva generación de ese país. Se trata del Tercer Concierto para piano y orquesta, que es la obra más representativa de este formidable compositor.

Toda la audición estará dedicada a la música rusa, y figuran en el programa "Príncipe Igor", de Borodin; "Zar Saltan", de Rimsky Korsakow, y "El pájaro de fuego", de Strawinsky.

El programa es formidable, cuyo anuncio ha llamado ya vivamente la atención de nuestro público de más cultura musical.

La dirección de la orquesta estará a cargo del profesor Armando Palacios, Actuará de solista el distinguido ejecutante Hugo Fernández.

Sindicato Profesional Cantantes y Coristas Líricos de Chile

SE POSTERGA LA REPRESENTACION DE "UN BALLO IN MASCHERA"

Por motivos enteramente ajenos a la voluntad de la empresa, la ópera "Un ballo in maschera" anunciada para llevarse hoy a escena en el Teatro Municipal, ha sido aplazada para el domingo 29 a las 6 P. M.

Este aplazamiento dará oportunidad para aumentar los ensayos, dinamizar los coros y perfeccionar las cuerdas de orquesta, de tal manera que el público saldrá beneficiado con esta postergación.

$ 50,000

PARA COMERCIAR EN CHAÑARAL Y PIAPO. Condiciones a convenir. WALTER SAAVEDRA. Copiapó — Atacama 77.

Ct-23-Ab.

FRIO Y TROPICALISMO EN LOS TEATROS DE CURICO

La Compañía Española de Comedias que encabezan nuestros viejos conocidos Mercedes Díaz y Arsenio Perdiguero, y que actuó por última vez en la capital a fines del año último, alejándose silenciosamente de Santiago con rumbo desconocido, dando a pensar que hubiese abandonado nuestro territorio, aún se encuentra en el país cultivando sus actividades artísticas.

Los diarios de Curicó, informan que la Compañía Díaz-Perdiguero debutó anteayer en el Teatro Victoria de esa ciudad con la comedia de Angel Custodio, "Los cuatro caminos" o Valeriana, la churrera". Los anuncios a que hacemos referencia sólo nombran a las dos figuras que dan el nombre al conjunto, por lo cual no hemos podido saber cuáles son los artistas que los acompañan en esta jira.

Como nota pintoresca reproduciremos el título de la crónica teatral de un periódico de Curicó que dice así: "La gran Compañía Díaz Perdiguero debuta esta noche en el Victoria con "Los cuatro caminos", y se inaugura la calefacción".

De estas líneas puede colegirse que con los citados artistas llega a Curicó la frescura polar.

El mismo colega da otra significativa pincelada al titular, en estos términos, otra noticia relacionada con el movimiento teatral de su provincia: "El mejor ramillete de su arte, colocará Valicelli en la solapa del público curicano la noche de su debut". Pero con esta frase el cronista nos deja perplejos, pues nos hace respirar el más asfixiante clima del trópico.

La primera matinée de Alejandro Flores

Mañana domingo, la Cía de Alejandro Flores que debuta hoy en el teatro Victoria, aparte de sus dos funciones de tarde y noche, ofrecerá a las tres de la tarde una matinée especial.

En esta función, que promete resultar interesante, la Cía. Alejandro Flores volverá a dar "El Marqués de Priola", la hermosa comedia de Neri Lavedan, que se ha escogido para el debut por reunir todas las condiciones necesarias para el triunfo de una temporada.

Las entradas para esta función matinée como para la vermouth y nocturna, se encuentran ya en venta en la Boletería del Teatro Victoria.

El martes debuta Nenita del Real

Nenita Real será la atracción teatral del año. Al conocer los méritos de esta precoz artista de nueve años, la empresa del Carrera no ha trepidado en contratarla.

Nenita Real es una tonadillera de condiciones, que posee linda voz y una gran simpatía. Además baila y dice monólogos con mucha personalidad. Nenita Real hará su debut en el Carrera el martes próximo en vermut y noche, como fin de fiesta del cine.

El festival en honor de la prensa

Grandes caracteres promete alcanzar la función extraordinaria que se realizará el viernes próximo en el Teatro Politeama en homenaje al Instituto de Periodistas y a la prensa de la capital. Este festival lo ofrece el empresario don Dante Betteo con motivo de celebrar el décimo aniversario como empresario teatral. Los redactores de los diversos diarios de la capital continúan recibiendo adhesión de los artistas nacionales y extranjeros que desean asociarse al homenaje que se tributará a los periodistas. Las diferentes compañías que actúan en la capital y los conjuntos y artistas que hacen variedades en los teatros de Santiago, participarán en el programa que se ofrecerá el viernes, como complemento del programa de cine.

Las entradas estarán en venta desde el lunes próximo en la boletería del Politeama.

Se celebrará el aniversario del Recoleta

Sobre la base de un programa de variedades, a cargo de Pierrette Fiori, se realizará el jueves próximo una función extraordinaria en el Recoleta para celebrar el aniversario del teatro. La empresa del Recoleta prepara, además, otras atracciones y sorteará diversos premios entre los asistentes. Habrá también festival de bandas y se quemarán fuegos artificiales en la puerta del teatro.

"El Condotieri" se estrena el martes en el Victoria

"El Condottieri", de Turpin y Fournier, será el segundo estreno que nos ofrecerá la Cía. de Alejandro Flores el martes en el Victoria.

Los artistas de la Cía de Alejandro Flores esperan con gran optimismo este estreno del martes, que, por otra parte, se mantiene en la actualidad en los carteles de los principales teatros de París y otras capitales europeas.

RADIO DIFUSORA UNIVERSO

SERVICIO de "LA NACION" y "LOS TIEMPOS"

ESTACION DE PRIMERA CATEGORIA - ONDA 975 K. C.

ONDA E. 98, ONDA 970 KC.

Empresa: SAZIE HNOS. LTDA. Director Técnico: ENRIQUE SAZIE B. Director Artístico: CARLOS JUSTINIANO G.

Administración y Estudios: PORTAL FERNANDEZ CONCHA 960 CASILLA N.o 3396 TELEFONO 88316

PROGRAMA DE TRANSMISION

Hoy sábado 21 de abril de 1934.

A las 12.30 horas.—Música bailable.
A las 12.45 horas.—Boletín Informativo. Cierre del Mercado de Valores. Bolsa de Comercio.
CONCIERTO RCA. VICTOR.

HORA DEL TE

A las 17.00 horas.—Concierto de la Panificadora La Victoriana.
A las 18.15. horas.—DON FELIPE en sus chascarros, recitaciones y humorismos. Canciones y variedades por artistas de la Estación.
A las 19.15 horas.—Música bailable.
A las 19.45 horas.—Boletín informativo. Cierre del Mercado de Valores. Cotizaciones del Matadero.

A LAS 20 HORAS.—AUDICION OFRECIDA POR LA FORD MOTOR COMPANY.

A las 20.30 horas.—Concierto ofrecido por el Establecimiento Purificador de Semillas, de Campos y Aldunate.
A las 21.15 horas.—Concierto de los grandes Laboratorios Vindobona.

CONCIERTO UNIVERSO.
PROGRAMA ORQUESTAL DE MUSICA SELECTA.
Actúan esta noche;

CUARTETO UNIVERSO, guitarristas y cantantes internacionales.
HILDA SOUR, estilista.
EMILIO DE JOANNE, tenor.
RAQUEL LUQUER, recitación.

COMEDIAS de la próxima semana: martes 24 el solista de los Alvarez Quintero: A QUIEN ME RECUERDA Ud. Jueves 26, a las 22: LA PROPIA ESTIMACION, de Jacinto Benavente.

A las 23.30 horas.—El panorama del día.—Resumen de todos los acontecimientos del día, en el interior y el exterior

JOVENES

CON AMPLIOS conocimientos vendedores, necesitamos. Buena comisión. Buen porvenir. Presentarse diariamente de 2.30 a 3.30 horas, "Avisos Clasificados" "La Nación".

80-Ab.

VEGA CENTRAL

VENDO ALMACEN DE ABARROTES por ausentarme del par. Negocio seguro y comprobado. ALAMEDA N.o 922.

Lt-22-Ab

La mejor leche de Magnesia

HIDRO-MAGNESIA

Contra afecciones del estomago, indigestión, acidez.

LABORATORIO CHILE

Concurso para Contadores de Impuestos Internos

Llámase a concurso para proveer puestos de Contadores Terceros de Impuestos Internos, con un sueldo anual de $ 10,800, y con residencia fuera de Santiago.

Para ser admitido al concurso se requiere:

1.o Ser chileno;
2.o Haber hecho el Servicio Militar o estar inscrito en los registros respectivos;
3.o Inscribirse, por medio de una solicitud, en un registro que, para el efecto se abrirá en la Oficina del Personal de la Dirección General, Delicias esquina de San Martín;
4.o No tener menos de 25 ni más de 35 años de edad;
5.o Poseer el título de Contador General otorgado por un Instituto Comercial del Estado;
6.o Acreditar honorabilidad y buena conducta intachables;
7.o Tener buena salud, de modo que puedan prestar servicios sin inconvenientes en cualquier punto de la República;
8.o Tener carnet de identificación;
9.o Estar inscrito en el Registro Nacional de Contadores.

A falta del título de Contador a que se refiere el N.o 5, podrá ser inscrito el candidato que acredite, en forma fehaciente, que posee instrucción general satisfactoria y, a lo menos, diez años de práctica profesional en establecimientos industriales o comerciales de importancia.

Las inscripciones permanecerán abiertas desde el 25 del presente hasta el 5 de mayo próximo, de 14.30 a 18 horas; y las pruebas tendrán lugar entre el 15 y el 19 de mayo próximo.

Bases y condiciones de admisión podrán solicitarse en la Oficina del Personal de la Dirección General de Impuestos (Delicias esquina de San Martín) y en las Administraciones de Zonas de Antofagasta, Valparaíso, Talca, Concepción, Temuco y Valdivia.

EL DIRECTOR GENERAL.

Ct.-G.

CAJA de SEGURO OBLIGATORIO

AVISO AL PUBLICO

Se advierte al público, especialmente a los patronos, que hemos comprobado que falsos inspectores imponen el pago de cierta cantidad de dinero para evitarles reclamos o quejas de sus empleados ante esta Caja.

Hacemos presente que estas materias son atendidas por nuestras Cajas Auxiliares, ubicadas en las siguientes direcciones:

BARRIO ÑUÑOA-V. MACKENNA.. .. .. .. MUJICA 63.
ALAMEDA-ESTACION.. .. .. BASCUÑAN 74-A.
RECOLETA-INDEPENDENCIA.. .. .. RECOLETA 845.
YUNGAY-SAN PABLO.. .. .. MATUCANA 158.
MATADERO .. .. SAN DIEGO 944.

EL ADMINISTRADOR PROVINCIAL.

Ct.-G.

PROPUESTAS PUBLICAS

Solicítanse propuestas públicas para la provisión de piedra para efectuar el zócalo y columnas en las entradas por calle Bandera, del nuevo edificio para los Tribunales de Justicia de esta ciudad.

Las propuestas se abrirán en la Sala del Director del Departamento de Arquitectura de la Dirección General de Obras Públicas, el día 30 de Abril en curso, a las 17 horas.

Bases y antecedentes se pueden solicitar diariamente desde las 15 a las 18 horas, en el Archivo del Departamento de Arquitectura.

EL DIRECTOR DEL DEPARTAMENTO.

Ct.-G.

CAJA DE CREDITO HIPOTECARIO

REMATE JUDICIAL

El 22 de mayo de 1934, a las 15 horas, se rematará en el Primer Juzgado Civil de Mayor Cuantía de Santiago, la propiedad N.o 1698, hoy 1846, en la Avenida del Salvador de esta ciudad.

MINIMUM: $ 30,000,

que se pagará: a) con $ 14.534.56, saldo de una obligación hipotecaria a favor de la Caja; b) con $ 20,000 al contado, en dinero efectivo; y c) con el resto a seis meses plazo, al 8 por ciento de interés anual.

Bases y antecedentes en la Secretaría del Primer Juzgado de Mayor Cuantía de Santiago. Juicio Caja con Fuenzalida.

Títulos, en el Archivo de la Caja Hipotecaria. Boleta por el 10 por ciento del mínimum.

EL SECRETARIO.

CAJA DE CREDITO HIPOTECARIO

REMATE JUDICIAL

El 29 de Mayo de 1934, a las 15 horas, se rematará en el Segundo Juzgado Civil de Mayor Cuantía de Santiago, la propiedad signada antes con el N.o 1630, hoy N.os 1878,80 en la Avenida Condell, Comuna de Providencia de esta ciudad.

MINIMUM ..... $ 15.000

que se pagará: a) con $ 5.672.52, saldo de una obligación a favor de la Caja de Crédito Hipotecario de $ 6.000 primitivos en letras del 8% de interés y 1/2% de amortización anuales; b) con $ 5.327.48 al contado en dinero efectivo, y c) con $ 4.000 a tres meses plazo.

Bases y antecedentes en la Secretaría del Segundo Juzgado Civil de Mayor Cuantía de Santiago.

Títulos en el Archivo de la Caja Hipotecaria.

Boleta por el 20% del mínimum.

EL SECRETARIO.

Ct.-G.

N O T A S   P O L I T I C A S

Citaciones Políticas

Partido Cívico Femenino. — Cita a reunión para hoy a las 18... en Bandera 3..

Partido ...— Cita a reunión de directorio para hoy a las 19 horas.

Club Demócrata "Angel Guarello". — Hoy a las 19 horas, reunión.

Club Demócrata "Vanguardia". — Cita a sesión de directorio para hoy a las 21 horas en Eyzaguirre 1368.

Agrupación Demócrata del Segundo Distrito. — Cita para mañana a las 10 horas a asamblea general.

Asamblea Radical de Quinta Normal

Ponemos en conocimiento de los correligionarios de la Comuna, que les ha sido enviada una circular con el fi nde que concurran a la junta general que se efectuará el domingo 22 delpresente, a las 16 horas, en su local ubicado en calle Mapocho esquina Julio Bañados, (altos).

Rogamos a los radicales que no hayan recibido la circular mencionada, se dén por notificados con la presente citación y se sirvan concurrir a esta reunión porque se tratará la actualidad política.

ESTADO DEL TIEMPO EN EL PAIS

NUBLADO: Coquimbo, La Serena, Valparaíso, Santiago, isla Juan Fernández, isla Mocha, San Isidro y Dungenes.

DESPEJADO: Iquique, Antofagasta, Talcahuano, Concepción, Curicó, Traiguén, Valdivia, Isla Guafo, Aysen, Puerto Bories, Magallanes y Frutillar.

PREVISION

El tiempo continuará bueno, con nublados parciales y neblinas locales de Arica a Traiguén.

Una depresión que comienza a manifestarse, afectará con lluvias de Temuco al sur.—OFICINA METEOROLOGICA DE CHILE, (Q. Normal).

AMPLIO PLAN DE CARACTER ECONOMICO, POLITICO Y ADMINISTRATIVO ESTUDIA LA DIRECTIVA DEL PARTIDO RADICAL

COMPRENDERA ESTE PLAN DIVERSOS PROYECTOS DESTINADOS A DAR NUEVOS RUMBOS O BIEN A MODIFICAR LA CONSTITUCION DE LOS ACTUALES SERVICIOS ADMINISTRATIVOS. — SE ESTUDIARAN DISPOSICIONES QUE CONTEMPLEN EL REGIMEN TRIBUTARIO DEL PAIS. — LAS REFORMAS PENITENCIARIA Y EDUCACIONAL ESTARAN ESPECIALMENTE TRATADAS POR TECNICOS. — LA DESCONCENTRACION DE LOS SERVICIOS ADMINISTRATIVOS Y LA DIVISION POLITICA DE LA REPUBLICA. — COLABORARAN PERSONAS DE OTRAS COLECTIVIDADES O APOLITICAS EN EL PLAN DE ACCION RADICAL

La mesa directiva del Partido Radical se encuentra actualmente estudiando un amplio plan de acción que someterán a la aprobación de la Junta Central, tendiente a hacer más efectiva la labor que desarrolle este organismo máximo, como también la de sus parlamentarios, en el período ordinario que se inicia en el mes próximo.

Con este motivo se ha citado a una nueva reunión para el lunes a las 12 horas, en el local del partido, a los miembros de la mesa, señores Luis Alamos Barros, Osvaldo Fuenzalida Correa, Leonardo Guzmán y Juan Antonio Iribarren, en la que se resolverá sobre el esquema general del plan a que nos referimos y a algunos de sus puntos básicos.

EL PLAN DE ACCION

Este plan de acción cristalizará las ideas manifestadas por la mesa directiva en el manifiesto que dirigió a las asambleas, como las opiniones expresadas por sus miembros y que "La Nación" ha dado a conocer. Se trata de que el partido pir intermedio de sus dirigentes y de sus parlamentarios desarrolle una labor de interés para el país, y de cooperación al Ejecutivo, de acuerdo con los puntos sustentados en el programa y en la doctrina radical.

El plan de acción estará dividido en tres partes principales o capítulos. El primero se referirá al aspecto político, el segundo al administrativo, y el tercero al económico.

ASPECTO ECONOMICO

El programa económico estará dividido a su vez, en varias ramas, abarcando las distintas materias relacionadas con estos problemas.

Una rama podría denominarse de "política económica" y dice relación con las disposiciones, modificaciones o reformas que se cristalizarán en proyectos de leyes que se refieren al fomento de la producción.

Otro aspecto que será el "económico-financiero" abarcará lo referente al régimen tributario. La necesidad de plantear algunos impuestos nuevos o de disminuir otros. Entre los primeros figuraría el "super-tax" o impuesto a las grandes fortunas, etc. Los segundos tenderían a bajar el costo de la vida.

E... al tercer aspecto, el "económico-social" se refiere a la distribución y consumo de la producción, o sea de la riqueza. Aquí entrarían proyectos como el del huerto obrero, el de colonización, y también el de cumplimiento y aplicación de la Ley 33, etc.

ASPECTO POLITICO

Se comprende, como lo indica su nombre, que el aspecto político se refiere a fijar rumbos a la orientación del partido, a definir su posición política.

ASPECTO ADMINISTRATIVO

El aspecto administrativo comprenderá las reformas necesarias a la organización administrativa del país, reformas o modificaciones a los servicios públicos, adaptándolos a las verdaderas necesidades de la república o dándoles nuevas orientaciones, de acuerdo con los avances de la sociedad en sus aspectos políticos, económico y social.

Aquí sabemos que se planteará desde luego la reforma penitenciaria, sobre la cual ya se han cambiado ideas que contemplan una reforma amplia que abarcará desde la reforma del Código Penal, la de la ley carcelaria y la necesidad de construir establecimientos adecuados.

Se tratará también la reforma educacional, en sus aspectos universitario, secundario, primario y técnico.

Sigue en el orden de materias un estudio de la división política y administrativa de la República.

Otro punto de gran interés es la descentralización de los servicios administrativos. Se estudiará especialmente esta cuestión, que en la Carta Fundamental está fijada como una "desconcentración" de los servicios.

Se abarcará también un proyecto tendiente a la creación de los Tribunales administrativos que fija nuestra Constitución Política.

Comprende por último, otros proyectos que iremos dando a conocer a medida que tomen forma en las sesiones que con este objeto celebrarán los miembros de la mesa y en seguida la Junta Central del partido.

NO SOLO PARTICIPARAN RADICALES

Nos hemos informado ayer que en la construcción de este plan de acción no participarán sólo elementos del Partido Radical. Sino que la mesa directiva, con el objeto de darle un carácter técnico y científico y sobre todo para que refleje las necesidades del momento, llamará a colaborar con ella a personas entendidas en los diversos aspectso que hemos señalado del plan, pertenecientes a otras colectividades o bien apolíticos. En una próxima sesión de la Junta Central del partido se tomarán también acuerdos sobre esta cuestión.

Diputados demócratas patrocinarán la candidatura del Dr. Lisandro Fuentealba

Se inician actividades para la lucha electoral de Bío-Bío

Ayer informamos ampliamente acerca de las proporciones que adquirirá la lucha electoral por la diputación de Bío-Bío que vaca con motivo de la aceptación por parte de don Alejandro Serani del Ministerio del Trabajo.

Los dirigentes y parlamentarios han iniciado ya actividades sobre esta cuestión, tendientes a producir acuerdos entre las fuerzas electorales que representan para procurar el triunfo de sus respectivos candidatos.

Como se sabe, se insinúan los nombres de los señores Joselín de la Maza, radical; Jorge Orrego Puelma, liberal; Alfonso Figueroa Unzueta, liberal; Domingo Contreras, radical; Pedro Freeman, radical.

A éstos nombres se viene a agregar ahora el del doctor don Lisandro Fuentealba, dirigente demócrata regional a quién los diputados correligionarios suyos de esa circunscripción provincial le han ofrecido su apoyo.

Felicitado y reelegido el Consejo de la Cooperativa de Empleados Públicos

Acuerdos adoptados en la última junta general de socios

En su última junta general de socios, efectuada el miércoles pasado en su local de San Antonio 535, la Cooperativa de Empleados Públicos Ltda., dió cuenta de su balance correspondiente a 1933.

Se dejó constancia que la situación actual es halagadora para la institución, pues se ha logrado cimentar una fuerte confianza tanto en el comercio como entre los cooperados.

El presidente de la institución, don Ismael Cerda Bravo, manifestó que, por orden y con la intervención del Departamento de Cooperativas de la Inspección General del Trabajo, se confeccionó un balance general al 15 de abril de 1934, el que arrojó una utilidad bruta de $ 31,814.13 y una liquida de $ 8,824.71.

Entre otros acuerdos, se tomaron los siguientes: aprobar el balance de 1933; renovar su confianza en el actual Consejo, eligiéndolo por unanimidad para el presente período y facultándole para tomar diversas medidas en bien del progreso de la institución.

ALMUERZO EN HONOR DEL MINISTRO DEL INTERIOR

Asistentes a la manifestación que los consejeros y miembros de la mesa directiva de la Caja de Crédito Hipotecario ofrecieron ayer al consejero señor Luis Salas Romo, con motivo de su designación para Ministro del Interior

LA ASAMBLEA SOCIAL REPUBLICANA RECHAZO LA RENUNCIA DE DON HORACIO HEVIA COMO MIEMBRO DEL PARTIDO

Le tributó un caluroso homenaje de simpatía, nombrándose una comisión para que lo visite en nombre de la asamblea. — Se aprobó también un voto del diputado señor Olavarría sobre absorción de la cesantía

Bajo la presidencia de don Alvaro Rivera Matte, celebró sesión la Asamblea Social-Republicana con una numerosa asistencia, actuando de secretario el titular, señor Luis E. Zelada.

SE TRIBUTA UN HOMENAJE AL SEÑOR HEVIA

Fué rechazada por unanimidad la renuncia que formulara don Horacio Hevia como miembro del Partido. Varios asambleístas hicieron uso de la palabra y en conceptuosos términos recordaron la actuación que le cupo el señor Hevia en la gestación de ese organismo político. Se acordó asimismo designar una comisión compuesta por los señores Esteban Simini, Pablo Goyeneche y Roberto Molina para que se acerque al domicilio del señor Hevia y le ruegue a nombre de la Asamblea que retire su renuncia. Luego después, la Asamblea se puso de pie y tributó a don Horacio Hevia un elocuente homenaje y un caluroso voto de aplauso y simpatía.

VOTO DEL DIPUTADO OLAVARRIA

A continuación se dió lectura a un voto presentado a la mesa por el diputado, señor Arturo Olavarría, el cual es del siguiente tenor:

"Considerando:

1.o Que una de las más importantes promesas hechas al país por el Excmo. señor Presidente de la República, fué la de absorber la aguda cesantía existente al dar comienzo a su gobierno;

2.o Que la política desarrollada en este sentido por la actual Administración ha permitido rebajar a cifras muy halagadoras la cesantía de la clase obrera, con lo cual se ha hecho un bien incalculable al país;

3.o Que no obstante los buenos propósitos de S. E. el Presidente de la República, se mantiene sin embargo estacionaria la cesantía de la clase media traducida en la miseria de no menos de diez mil hogares que escasamente han podido subsistir gracias a los exiguos recursos proporcionados por el Fisco;

4.o Que por resolución reciente de la Dirección de Cesantía se ha privado a los empleados cesantes de la ración en crudo y de la subvención para arriendo de vivienda que hasta hace poco se les proporcionaba;

5.o Que los más elementales principios de humanitarismo y las más simples normas de mantenimiento del orden público aconsejan se vuelva a proporcionar recursos fiscales a los empleados cesantes mientras se pone término a su obligada falta de trabajo, y

6.o Que por las mismas razones anteriores es urgente arbitrar los medios necesarios para dar trabajo estable a los ciudadanos de la clase media que actualmente carecen de él.

La Asamblea Social-Republicana acuerda:

a) Solicitar de S. E. el Presidente de la República ordene perentoriamente a la Dirección de Cesantía el restablecimiento inmediato de la ayuda que se daba a los empleados cesantes;

b) Solicitar igualmente de S. E. el Presidente de la República una mayor liberalidad de parte del Gobierno en el otorgamiento de concesiones gueneras a las asociaciones de empleados cesantes del norte del país y proporcione fondos a la Caja de Colonización para el establecimiento de explotaciones agrícolas colectivas con ex-pleados públicos y particulares en el centro de la República;

c) Recabar del Gobierno las respectivas órdenes ministeriales para que, de ahora en adelante, se prohiba llenar con mujeres las vacantes que se produzcan en las reparticiones públicas y semi fiscales y se ordene una severa investigación acerca de las condiciones particulares de vida del personal femenino que actualmente ejerce empleo en esas reparticiones a objeto de privar de sus puestos a las mujeres que no necesitan para subsistir el sueldo de que ahora difrutan y se las reemplace por jefes de hogares, sin trabajo;

d) Recabar asimismo, del Supremo Gobierno el estudio de algunas modificaciones a la Legislación del Trabajo en forma que, sin que ellas importen un atentado contra los derechos del empleado, lleven al espíritu de los empleadores la seguridad de que las disposiciones legales sobre desahucio, indemnización por años de servicios, horas extraordinarias, etc. no serán un inconveniente para que aumenten el número de sus empleados, y

e) Pedi ral Presidente del Partido, senador don Enrique Bravo, ponga en manos de S. E. y del señor Ministro del Interior el presente acuerdo, segura la Asamblea de que el Excmo. señor Alessandri lo considerará y acojerá con el patriótico interés que acostumbra a emplear cuando está de por medio la felicidad de sus conciudadanos".

El voto precedente fué aprobado por unanimidad y el señor Olavarría fué felicitado entusiastamente por el interés que siempre ha demostrado en favor del mejoramiento económico de las clases necesitadas.

Por último, después de un movido debate, la Asamblea revocó la designación hecha en la persona del señor Carlos Préndez Saldías para que la represente ante el Directorio General.

Los descuentos para la Caja de EE. Públicos

El Ministerio de Hacienda ha dado curso a un decreto por el cual dispone que las Tesorerías Provinciales de la República deberán remitir directamente a la Caja Nacional de Empleados Públicos y Periodistas, dentro de los cinco primeros días de cada mes y por medio de cheques contra la cuenta única fiscal, el valor de los descuentos que por imposiciones, obligaciones u otros motivos hubieren efectuado en los pagos del mes anterior, al personal afecto al régimen de la mencionada Caja, junto con las planillas correspondientes, y un resumen de ellos.

La Beneficencia Pública y, en general, todas las oficinas pagadoras de sueldos, pensiones u otros emolumentos al personal sometido al régimen de la Caja, cumplirán también con la obligación de remitir los respectivos descuentos a favor de esa institución y el importe del 4% que, como aporte, le corresponde con arreglo al artículo 73 de la Ley Orgánica de la Caja, dentro del citado plazo de 5 días.

En las planillas de sueldos se indicará un resumen de las cantidades que corresponden a la Caja y, separadamente, el valor del 4% sobre los sueldos brutos que indique la planilla.

El 4% que como aporte corresponde pagar al Estado, será cancelado por la Tesorería General de la República previo decreto especial, conforme a la cuenta que al efecto llevará la Contraloría General.

Pago de sueldos a los empleados públicos

La Tesorería Provincial de Santiago, ha fijado las siguientes fechas para el pago de sueldos y pensiones fiscales:

SUELDOS

Abril 24. Habilitados de los servicios independientes, de los Ministerios de Hacienda, Interior, Relaciones, Fomento, Educación y Ajustes de Guerra, Marina y Carabineros.

Abril 25. Ajustes de Aviación, establecimientos de educación secundaria y escuelas normales.

Abril 26. Habilitados de los Ministerios de Tierras, Agricultura y Dirección de Obras Públicas.

Abril 27. Habilitados de los servicios de Justicia, Trabajo y Salubridad.

Abril 28. Escuelas primarias de toda la provincia.

NOTA.—Se hace presente a los habilitados que en las fechas indicadas se pagarán sólo aquéllas planillas que se hayan recibido en Tesorería por lo menos con cuatro días hábiles de anticipación de sus respectivas fechas de pagos.

PENSIONES FISCALES

Abril 26. Oficiales de Guerra, Marina y Policía, Hacienda, Justicia y Comunales.

Abril 27. Montepíos y Pensiones de gracia de Guerra y Marina, con los aumentos decretados.

Abril 28. Interior, Relaciones, Fomento, Bienestar y Tierras y Colonización.

Abril 30. Educación.

Mayo 2. Tropa de policía y asignaciones de Marina.

NOTA.—Se previene a las personas que cobran montepíos o pensiones de gracia, que en este pago deben presentar el certificado de soltería o viudez que corresponda.

Llegó a Santiago el vicepresidente del National City Bank of New York

Mr. Joseph H. Durell, destacado hombre de negocios norteamericano, practica una visita a las sucursales de dicha institución en los países sudamericanos

En un avión de la Panagra llegó ayer a Santiago el señor Joseph H. Durell, destacado hombre de negocios norteamericano, que desempea las funciones de vicepresidente del National City Bank of New York.

En el aeródromo "Los Cerrillos", el señor Durell fué saludado por varios jefes de dicha institución y por numerosos miembros de la colectividad norteamericana.

SU PERSONALIDAD

El seor Durell ha dedicado la mayor parte de su vida al estudio de las cuestiones financieras, lo que lo ha llevado a ocupar una situación preponderante en el mundo de los negocios.

Su preparación en tal materia está reconocida ampliamente en los círculos comerciales y financieros de Estados Unidos, y agregado esto a la experiencia que posee en el ramo de su especialidad, ha logrado imponerse cómo una vigorosa personalidad en asuntos de esta índole.

OBJETO DE SU VIAJE

El viaje que realiza el señor Durell, tiene por objeto imponerse de las condiciones en que funcionan las sucursales del National City Bank en Sudamérica.

Su estada en Chile será de pocos días, pues debe dirigirse dentro de poco a Buenos Aires y demás capitales del Atlántico, para regresar en seguida a Estados Unidos.

El señor García Oldini, festejado en el Ministerio

El personal le ofreció ayer una simpática fiesta con motivo de su alejamiento, y otra a su secretario privado

A mediodía de ayer el personal del Ministerio del Trabajo ofreció una cordial manifestación de despedida al señor Fernando García Olidini, con motivo de abandonar sus altas funciones.

En una de las salas del Ministerio se reunió todo el personal y el Sub-Secretario, don Diego Guzmán, pronunció unas cortas palabras expresando al señor García Oldini el pesar con que el personal veía su alejamiento del Ministerio.

El ex Ministro contestó emocionado, agradeciendo la manifestación de que se le hacía objeto. A nombre de todo el personal se le obsequió un busto de Dante.

En la tarde, a las 18 horas, se efectuó otra manifestación de despedida ofrecida por el personal a don Germán Rosales Castillo, que acompañó al Ministro desde su llegada al Ministerio como secretario privado.

Esta manifestación, que consistió en un aperitivo, constituyó una cordial demostración de simpatía hacia el señor Rosales.

ESTA OBSERVACION LA OIRA UD. DE CUALQUIERA PERSONA QUE ENTIENDE EN AUTOMOVILES.

Para elegir el lubricante adecuado guíese por nuestra tabla de recomendaciones estudiada por técnicos de reconocida competencia y de vasta experiencia

USE

LUBRIFICANTES ENERGINA

SHELL-MEX-CHILE LTD.

TEATRO CARRERA PRESENTARA LA SENSACION TEATRAL DE 1934 NENITA REAL MARTES 24

COCINAS A GAS "HOMANN"

QUEMADOR INOXIDABLE—REGULACION AUTOMATICA—VERDADERA ECONOMIA

HOY A PRECIOS DE LIQUIDACION

Mercería Santiago

COMPAÑIA 1060 — AL LADO DEL "TEATRO REAL"

Va.—Ab. 22

COCOA PEPTONIZADA RAFF MR. LA UNICA RECOMENDADA POR LOS MÉDICOS

EXPOSICION VITIVINICOLA

—HOY—

MATINEE FAMILIAR A LAS 5.30 P. M.

1.o—EL TRIO SELECT, en los mejores números de su repertorio.
2.o—La Compañía de PETIT REVISTA "GALLARDO-MERY".
3.o— GRAN CONCENTRACION DE TONYS.

VERMOUTH A LAS 7

GRAN CONCENTRACION DE LAS BANDAS DE LA GUARNICION, BAJO LA DIRECCION DE JUAN CASANOVA VICUÑA

Ejecutarán el siguiente programa:
1.o—Obertura de TANHAUSER, de Wagner.
2.o BALLET EJIPCIO, de Luiguinni.
3.o—ESCENAS PINTORESCAS, de Massenet.
4.o—CORDOBA, de Albeniz.
5.o—VALS DE LAS FLORES, de Tschaikowsky.
6.o—MARCHA DE TANHAUSER, de Wagner.
Además, rentrée del gran KAWESKY y su CONJUNTO DE DANZAS CLASICAS

NOCHE A LAS 10.30

1.o—KAWESKY y su CUERPO DE BAILES en un programa de atracción.
2.o—EL TRIO SELECT, en bailes y cantos internacionales.
3.o—LA CIA. DE PETIT REVISTA "GALLARDO-MERY" presentará un atrayente programa.

PRECIOS: ENTRADA GENERAL $ 5. — NIÑOS $ 2

INFORMACIONES CABLEGRAFICAS DEL EXTERIOR
DE NUESTROS CORRESPONSALES ESPECIALES, DE THE UNITED PRESS ASSOCS. Y AGENCIA STEFANI, VIAS ALL AMERICA CABLES Y WEST COAST CABLE.

Una batalla campal hubo en el Congreso español durante el debate del proyecto de amnistía

Los socialistas y los monarquistas se atacaron de hecho, formándose una batahola fenomenal

REUNION DEL COMITE DEL SARRE

ROMA, 20.— Aloisi, Cantilo y López Olivan decidieron recomendar a la Liga de las Naciones la constitución de una comisión para organizar y controlar las operaciones del plebiscito del Sarre, y fundar un tribunal plebiscitario para juzgar las violaciones electorales.

El Comité del Sarre ha resuelto también pedir a la Comisión Financiera de la Liga de las Naciones que estudie un plan para satisfacer los gastos que exige la continuación de los trabajos del Comité.

Cantilo ofreció una comida en honor de Aloisi y López Olivan. Entre los otros comensales se notó la presencia del Secretario General de la Liga, Avenol, Lebreton, altos funcionarios del Ministerio de Relaciones Exteriores de Italia y miembros del personal de la Embajada argentina.

Lebreton partirá el domingo a las 11 A. M. a París.—

El Comité del Sarre formuló proposiciones que serán sometidas al Consejo de la Liga de las Naciones. Tratan sobre los siguientes puntos:

1.o Las personas con derecho a voto.

2.o La delimitación de los distritos electorales.

3.o Métodos para el recuento de los sufragios.

El Comité ha acordado confiar a expertos la confección de un proyecto sobre el sistema de votaciones y de la campaña electoral.— (U. P.)

URUGUAY

Cómputos de las votaciones de ayer

MONTEVIDEO 20.—Los primeros cómputos de las elecciones de ayer indican variantes notables en los electores en comparación con las elecciones de junio del año pasado. Así, los nacionales "herreristas", que obtuvieron 101.413 votos, y que llevan ahora trece departamentos escrutados, tienen una merma de casi 20.000 votos.

También sufrieron mermas considerables los católicos socialistas "riveristas".—(U. P.)

FRANCIA

Arrestada una espía alemana

PARIS 20.—La policía ha arrestado a Mme. Tjadina Orsoantorep (Ulfert era su apellido de soltera) bajo la acusación de espionaje a los que se le encontraron documentos y papeles que revelan secretos sobre las fortificaciones marítimas.

No se ha podido establecer si tiene o tuvo relaciones con el jefe del trust de espías descubierto el año pasado, el norteamericano Switz.— (U. P.)

BRASIL

LA CANDIDATURA PRESIDENCIAL DE GETULIO VARGAS

RIO DE JANEIRO, 20.— La mayoría de la Asamblea Constituyente lanzó un manifiesto en el cual proclama la candidatura de Getulio Vargas a la Presidencia, y cita los casos de jefes revolucionarios a quienes le han dado cargos públicos.— (U. P.)

INDALECIO PRIETO, JEFE DE LOS PRIMEROS, ARROJO UN VASO AL MONARQUISTA ALBIÑAGA. — PERO ALCANZO AL TRADICIONALISTA JOAQUIN BAU. — ESTA FUE LA SEÑAL DE BATALLA. — LOS IZQUIERDISTAS TOMARON LUEGO AL CONDE DE RODEZNO Y LO DISPARARON SOBRE UNAS BANCAS.—PRIETO TOMO ESA ACTITUD VIOLENTA POR QUE SU DISCURSO DE ATAQUE AL PROYECTO FUE INTERRUMPIDO INFINIDAD DE VECES POR LOS MONARQUISTAS

MADRID, 20.— Las Cortes fueron teatro hoy de una verdadera batalla campal, con motivo de aprobarse la Ley de Amnistía en votación definitiva, que arrojó 269 votos contra 1, con la abstención de los socialistas. La primera votación había arrojado un total de 165 votos a favor y 45 en contra.

La batalla entre los diputados monarquistas y los del partido socialista se originó muy luego de comenzar la sesión. El primer acto de violencia fué cuando el jefe socialista, señor Indalecio Prieto, tiró un vaso con agua a la cara del diputado monarquista señor José María Albiñaga. El vaso no dió en el blanco, y en cambio fué a herir en la cabeza al diputado tradicionalista Sr. Joaquín Bau, en forma leve.

Las derechas entonces quisieron presentar una moción de censura al señor Santiago Alba, presidente del Congreso, acusándole de ser responsable del desorden e incapaz de controlar el debate.

Luego, los ánimos ya caldeados, suscitaron la violencia en masa. Los socialistas agredieron de hecho a los monarquistas, arrastrándolos a viva fuerza hasta los corredores del edificio.

El Conde Rodezno fué recogido por miembros de la Izquierda y

Santiago Alba

Finalmente, el proyecto fué aprobado por 269 contra 1, con la abstención de los socialistas

luego arrojado sobre vidrios rotos en una de las bancas. Amigos le rodearon en el acto, conduciéndole fuera de la Cámara. Sangraba de sus heridas.

Terminada la votación, los diputados Prieto y Albiñaga se abofetearon en el salón de sesiones. Con no poco trabajo fueron separados. Amigos de Prieto explicaron que había tirado el vaso, porque mientras hablaba ante la Cámara, Albiñaga le interrumpió en forma continua con insultos.

El señor Gil Robles se puso frente al grupo de la minoría para evitar que los diputados atacaran a los socialistas. Mientras tanto, Prieto esperaba, pálido y con los brazos cruzados, como una estatua. Se impidió a los socialistas ir a las bancas de las derechas.

Esta noche los políticos de la derecha decidieron pedir una sesión secreta del Congreso. Todo diputado también, tendría que someterse a ser registrado, porque las derechas insinúan que sus contrincantes de hoy llevarán armas. Si no se accede a esta petición, los diputados de la derecha también portarán revólvers.

El debate sobre la ley de amnistía, lo inició Jiménez Asúa, quien anunció que los socialistas disconformes, no la votarían. Afirmó que no podían ser amnistiados con la devolución de sus fincas los que participaron en los sucesos de agosto, porque la confiscación obedeció a una ley votada por el Parlamento, y la amnistía equivaldría a la derogación de esa ley, cosa que no puede hacerse sino mediante los trámites legales.

El tradicionalista Esteban Bilbao afirmó que aunque el proyecto era defectuoso significaba un compromiso electoral de las derechas, las que, al triunfar, debían cumplir. Aprovechó su discurso para dedicar elogios a Sanjurjo.

El monárquico José María Peman dijo que los monárquicos estuvieron silenciosos durante la discusión porque no querían ser cómplices de la aprobación de la ley. "Los monarquistas, sin embargo, votaron — dijo — pero con dolor, pues entienden que la amnistía debería significar la liquidación total". Afirmó que la República advino por la clase media que odiaba el caciquismo monárquico. "La misma clase media repudió al Gobierno de Azaña que fué entregando trozos de España, y concediendo a unos un poco de reforma agraria y a otros, un poco de reforma social".

El izquierdista republicano González López manifestó que la amnistía "es muy peligrosa, no debiéndose su generosidad al Gobierno sino a la victoria de las derechas que se han impuesto al Gobierno. Duele que la amnistía no recoja a los delitos religiosos".

Indalecio Prieto declaró que la ley de amnistía se debía a la lenidad del Gobierno, que, en dejación constante de sus deberes, la facilitó para satisfacer a los monárquicos. "No he asistido a una ley tan inicua. La amnistía será el engreimiento de las derechas".

Los derechistas le interrumpían constantemente. El presidente de la Cámara llamó reiteradamente al orden.

En seguida, Prieto continuó diciendo que la amnistía era la glorificación del 10 de agosto. "El proyecto es una trallaza de las derechas a pleno rostro de los republicanos y socialistas".

Las interrupciones de los derechistas crecían, permitiendo en pocas ocasiones oír a Prieto, quien entre otras cosas, dice: "La amnistía viene a derogar la[...] que votaron las Constituye[...] —(U. P.)

Indalecio Prieto

Albiñaga

Gran Bretaña está estudiando nuevas iniciativas para salvar la vida a la Conferencia del Desarme

LONDRES, 20.— Se ha sabido que Gran Bretaña está contemplando una nueva iniciativa para salvar de la ruina a la Conferencia del Desarme.

El Comité del Desarme del Gabinete británico sesionó ayer y hoy y examinó ideas alternativas con respecto a la nota francesa.

Se entiende que el Gobierno se opone a la sugestión de celebrar una convención sin Alemania y de someter un ultimátum a Berlín. Sin embargo, los miembros del Gabinete británico se inclinarían a buscar un acuerdo sin los alemanes y determinar la actitud del Reich al respecto.

Sin esperar las especificaciones francesas, Gran Bretaña podría presentar a Francia un plan de garantías económicas contra los violadores de la posible Convención.

Entretanto el presidente de la Conferencia del Desarme está consultando a la Comisión de Organización sobre la posibilidad de postergar la reunión general en Ginebra y que ha sido convocada para el 30 del presente.—(U. P.)

CUBA

Solicitud de extradición Machado

LA HABANA, 20.— Se h[...] do que el tribunal de [...] ordenará hoy al Departam[...] Estado que eleve al Gob[...] Washington una solicitud [...] tradición del ex-Presiden[...] chado, como también de [...] del Estado Mayor Genera[...] ral Alberto Herrera.

El general Machado vive [...] yerno en Nueva York.—(U. P.)

NUEVA YORK, 20.—Los [...] bros del círculo íntimo [...] chado dicen que el ex Pr[...] partió el miércoles últim[...] ahora se refugia "en alg[...] te del país".

Sus amigos informa[...] tomado toda clase de pr[...] nes en contra de un posi[...] sinato.—(U. P.)

LA HABANA, 20.— El [...] de Sanciones pidió al D[...] mento de Justicia que [...] la extradición del ex P[...] Machado y de otros acu[...] homicidio en la persona d[...] ro Domingo Dumenigo [...] gos, hecho que ocurrió [...] Se cree que el Departam[...] Justicia transmitirá la pe[...] Departamento de Estado.[...] P.)

UNA BOMBA EN LA HA[...]

LA HABANA, 20.—La e[...] de bomba más formidable [...] registra desde 1930, se [...] en toda la ciudad. La fue[...] estallido destruyó la re[...] del ex diputado Heliodo[...] No hubo bajas, y los edifi[...] cinos recibieron también [...] daños.—(U. P.).

EDUCACIONISTAS ARREST[...] EN CAMAGUEY

CAMAGUEY, 20.—Varios [...] sores de la Escuela Normal [...] Instituto Comercial fueron [...] tados a raíz de huelgas e[...] tiles de protesta y arresta[...] ríos jóvenes, acusados de [...] ración contra el Gobierno [...] P.).

ARGENTINA derrotó a Chile por 35 tantos contra 20 en un partido de basketball jugado anoche

Chile debió haber jugado con el Brasil, pero algunos de los jugadores de éste no podían actuar. — Se arregló entonces un partido con los argentinos. — Hoy jugarán los brasileños con los chilenos. — Detalles del match de anoche

BUENOS AIRES, 20.—En el último momento se decidió que jugaran Chile y Argentina, en lugar de Chile y Brasil.

El equipo chileno lo componen: Enrique Ibaceta, González, Ferrer, Kapstein y Mehech, y el argentino Verzini, Gianuzzo, Boido, Onetto y Orri. Actuará como referee el brasileño Paojillo.

La postergación del mach entre Chile y Brasil se debió a un pedido de la delegación brasileña por tener varios jugadores en malas condiciones.—(U. P.)

BUENOS AIRES, 20. (Flash).—A los 10 minutos de juego Argentina se había anotado 10 goals y Chile 2. A los 15 minutos Argentina tenía 16 puntos y Chile 4.—(U. P.)

BUENOS AIRES, 20. (Flash).—Terminó el primer tiempo con el siguiente score: Argentina, 20, y Chile, 10.—(U. P.)

BUENOS AIRES 20—El puntaje en el 1.er tiempo fué el siguiente: Verzini, 2; Boido, 2; Boido, 2, Orri, 1; Gianuzzo, 2; Kapstein 2; Onetto, 1; Bondo, 1; Ibaceta, 1; Mehech, 1; Orri, 1; Onetto, 2; Onetto, 2; González, 1; González, 1 Boido, 2 Ibaceta, 2; Kapstein, 2. (A esta altura del juego, González fué reemplazado por Muñoz, por haber cometido cuatro fouls), y Boido, 2.—(U. P.)

BUENOS AIRES, 20. (Flash).—A los 10 minutos de iniciado el segundo tiempo, Argentina se había anotado 28 goals y Chile 12. A los 15 minutos, Argentina tenía 32 goals y Chile 14.—(U. P.)

BUENOS AIRES, 20. (Flash).—Argentina ganó el partido por la cuenta de 35 a 20.—(U. P.)

BUENOS AIRES, 20.—Los puntos registrados en el segundo tiempo correspondieron a los siguientes jugadores: Boido, 2 goals; Enrique Ibaceta, 2; Boido, 2; Boido, 2; Onetto, 2; (Muñoz fué reemplazado por Balmaceda): Orri, 2; Onetto, 2; Ibaceta, 2; (en estos momentos entró el equipo suplente argentino en reemplazo del titular): Alzórbe, 1; Zaldívar, 2; (Muñoz reemplazó a Kapstein): Balmaceda, 2; Ferrer, 2; y Ferrer, 2.—(U. P.)

BUENOS AIRES, 20.—Mañana, a las 18.45 horas, jugarán Chile y Brasil.—(U. P.)

Un vasto complot extremista hab[...] descubierto en Madrid

MADRID, 20.— En fuentes autorizadas se dice que la policía ha descubierto un extenso complot extremista, el cual absorbería la atención de la poli[...] varios puntos de la capi[...] manifiesta que para [...] contra el edificio de la [...] Popular se distribuyeron [...] y ametralladoras.

Se agrega que se teme u[...] sión contra Gil Robles, [...] por el cual es resguardado [...] policías.

Se habla mucho de d[...] Diez personas han sido de[...] —(U. P.)

A puño limpio los gerdarmes parisienses disolvieron una manifestación contra las rebajas de sueldos y pensiones decretadas por el Gobierno

El tumulto tuvo lugar frente a la Alcaldía, por donde se proponía pasar una multitud de veteranos, socialistas, comunistas y empleados públicos .—Pero los policías estaban apostados a millares formando cordón.—Y cuando la masa se acercó, comenzaron a descargar puñadas hasta hacer retroceder desbandados a los manifestantes. — Novecientos cuarenta fueron detenidos. — Hubo algunos heridos. — La lucha duró dos horas

PARIS 20.—Novecientas cuarenta personas descansan esta noche por un rato tras las rejas de las comisarías parisienses, como resultado de los desórdenes más grandes desde el día final del 6 de febrero. Felizmente, los hospitales no están tan llenos como las cárceles y comisarías. Sólo doce policías fueron heridos, y alrededor de cincuenta manifestantes.

El tumulto se originó en la tentativa de una manifestación y desfile de comunistas y socialistas para pasar frente a la Municipalidad de París, el histórico Hotel de Ville.

El nuevo prefecto de policía, M. Langeron, no es un hombre descuidado. Desde temprano había apostado miles de policías y guardias movibles en un cordón grueso alrededor de la Municipalidad. A las 6 de la tarde, toda la enorme plaza frente al palacio, quedó despejada; pero unos manifestantes aislados lograron alcanzar las gradas del edificio, aprovechando la media luz.

Patrullas móviles de policías disolvieron las columnas de manifestantes, que avanzaban gritando en contra del Gobierno, por su política de rebajas y economías. Los grupos fueron empujados hacia atrás. Aun cuando miles de curiosos se alinearon a orillas del Sena, no hubo en ningún momento la atmósfera cargada de pólvora que se percibió durante los grandes desórdenes del 6 de febrero. En todo momento la policía tuvo el control de la situación.

Verdad que los muchachos y algunas mujeres insultaron a los gendarmes. Durante la primera hora de batalla no se disparó un solo tiro. Cada detenido fué inmediatamente registrado por la policía para ver si cargaba armas.

Sin embargo, a las 6 1|2 hubo un serio encuentro entre una columna de 500 comunistas y la policía, todos veteranos de la guerra, a cuya cabeza marchaban tres veteranos con piernas amputadas.

Los comunistas deseaban romper el cordón policial en la Rue de Rivoli. La lluvia había empezado a caer con fuerza, mojándolos a todos. Los gendarmes, usando sólo sus manos, empujaban a viva fuerza la columna, desviándola a callejuelas de poca importancia. Cincuenta de los veteranos cayeron presos en manos de la policía.

Aunque no habían empleado sus bastones, luchando únicamente con puño limpio, los comunistas y policías presentaban señales múltiples de la lucha, con los ojos en tinta y caras ensangrentadas.

Después de dos horas de lucha, la policía había ganado una victoria decisiva, porque los manifestantes no pudieron romper el cordón y no alcanzaron más cerca de medio kilómetro de la Municipalidad.

Después de ser detenido, cada manifestante fué llevado a una comisaría próxima, donde la mayoría fué puesta en libertad después de ser interrogados y registrados, para ver si llevaban armas. Todos aquéllos que portaban armas quedaron detenidos.—(U. P.)

Un diputado norteamericano hace acusaciones graves contra el Cónsul General inglés en Nueva York

WASHINGTON, 20.—Fred Britten, representante republicano de Illinois, pronunció un discurso en la Cámara de Representantes, en el que dijo que pediría al Secretario de Estado M. Cordell Hull, que gestionara el retiro de Gerald Campbell, Cónsul General británico en Nueva York. Alegó que este último había tratado de influenciar la legislación de construcción naval que ahora se encuentra en el Congreso. El representante Britten ha agregado: "Me opongo enérgicamente a que el Cónsul General británico pronunció discursos de oposición al proyecto Vinson (proyecto de construcciones navales), y que sean contrarios a nuestra defensa nacional".—(U. P.)

NUEVA YORK, 20.— El Cónsul General de Gran Bretaña, Mr. Gerald Campbell, ha negado categóricamente que haya hablado o escrito algo contra el proyecto Vinson o respecto a la defensa nacional de Estados Unidos. — (U. P.)

Hoy se inaugurará otra de las "ciudades callampas" creadas por el fascismo

SABAUDIA (Italia), 20.— Mañana se inaugurará la segunda ciudad de los pantanos desecados del Pontino; Sabaudia. Habrá varias ceremonias. El Premier Mussolini inyectó la rapidez norteamericana a los trabajos de construcción.

La primera piedra fué colocada por Mussolini en agosto del año pasado El trabajo ha sido tan rápido que ya se encuentran terminados los edificios de la Municipalidad, las escuelas públicas, la iglesia y otras reparticiones públicas.

Sólo el 22 de julio el Gabinete aprobó los planos para la construcción de este centro, cuya área es de 14.627 hectáreas, y compuesto de la ciudad propiamente tal y sus tierras adyacentes.

Sabaudia está a corta distancia de Littoria. Esta última ciudad es el primer pueblo construído sobre la sección desecada de los pantanos del Pontino. Littoria cumplió un año de existencia el 18 de diciembre del año pasado.

Sabaudia se alza ahora en el centro de otra parte arrebatada a la región pantanosa.

Pontinia será la tercera ciudad. En menos de cinco años habrá tres nuevas ciudades rurales, cuyo tamaño crecerá hasta que tengan 50,000 almas. Y hay que recordar que estos territorios estaban llenos de malaria, fiebre y muerte, hace tres años atrás.

Tres cuadrillas diarias de ingenieros, constructores y obreros han trabajado incesantemente. También se ha trabajado los días domingos.

El núcleo se inaugurará mañana; se alza en una área de 150 acres o cuadras cuadradas, y comprende los siguientes edificios: la Municipalidad, la iglesia, un cine, el correo, el cuartel de policía, un estadio, el hogar "Balilla", el cuartel de la milicia fascista, una escuela, el hospital, la maternidad y una casa del niño, un mercado al aire libre, el lugar de reunión de los Veteranos de la Guerra y su Asociación. A esta Asociación se le ha confiado la colonización del distrito del Pontino.

Cerca de Sabaudia hay un bosque que muy pronto se transformará en un parque nacional, el tercero de su clase en Italia. Las vecindades del parque serán mejoradas para instalar lugares veraniegos y atraer a los turistas. —(U. P.)

COLOMBIA

Llegaron los aviadores norteamericanos contratados por el Gobierno

CARTAGENA, 20.— A bordo del vapor "Colombia" llegaron procedentes de Nueva York, los aviadores y mecánicos norteamericanos contratados por el Gobierno colombiano. Fueron recibidos por las autoridades locales y comisionados del Ministerio de la Guerra.

En la lista de los aviadores no figura el nombre del as norteamericano Bernt Balchen, quien se aseguró integraba la misión.

Los aviadores están hospedados en el Club Cartagena.— (U. P.)

La Oficina del Chaco da nuevos detalles de la batalla de cien horas en el sector de Las Conchitas

LA PAZ 20.—Se anuncia que nuevos detalles de la batalla de cien horas, "confirman ampliamente las informaciones que anunciaron el desastre de los paraguayos frente a Las Conchitas".

La oficina del Chaco dice: "En los últimos hechos de armas en el sector de Las Conchitas, los paraguayos atacaron los días 12 y 13 con contingentes compuestos de reclutas muy jóvenes y también de hombres de edad madura, los que fueron sacrificados. Tras ellos pretendían avanzar unidades de veteranos de la campaña del Chaco, quienes, a su vez, se estrellaron contra nuestra infranqueable resistencia."—(U. P.)

Alemania está perdiendo su comercio con Rusia

LONDRES, 20. — Alemania ha perdido el grueso de su comercio con Rusia, según las noticias que llegan a esta capital.

En efecto, las exportaciones de Alemania a Rusia bajaron de 762.000,000 de marcos en 1931, a 262.000,000 en 1932 y a apenas 282.000,000 el año pasado. Parte de esta baja se debe a la contracción general de los mercados, pero también se ha atribuído la pérdida al aumento de las compras rusas en otros países no alemanes. —(U. P.)

El canje de territorios ocupa nuevam[...] te la atención como probable soluci[...] del asunto de Leticia

GUAYAQUIL, 20.— Los diarios publican una noticia radio-telegráfica de Río de Janeiro que denuncia la posibilidad de un acuerdo por el cual el Perú entregaría extensos territorios ecuatorianos en cambio de Leticia. Añade que el asunto será conocido hoy por la conferencia de Río de Janeiro.

Se supone que el terri[...] cuestión comprende las [...] Putumayo y Napo.

Se expresa que la Ca[...] ecuatoriana averiguará lo[...] damentos de la informaci[...] cual ha exaltado a los c[...] nos que concurren a los [...] en solicitud de noticias [...] to.—(U. P.)

Hoy se celebra en Italia el Día d[...] Trabajo Fascista

ROMA, 20.— Mañana se inaugurará el expreso Bologna-Florencia. Se le entregará al servicio con itinerario el 22 de abril. Este nuevo tren pondrá a la parte Central y Sur de Italia a dos horas del resto de Europa.

Este es el acontecimiento más grande que tendrá lugar mañana, en la celebración del aniversario de la fundación de Roma y del Día del Trabajo Fascista.

La Ciudad Eterna cumplirá mañana 2,687 años de existencia. Según el historiador latino Marco Terencio Varo fué fundada en 753, antes de Cristo.

El Día del Trabajo fué instituído por Mussolini en 1923, para reemplazar el Día del Trabajo del 1.o de mayo, que los socialistas de todo el mundo celebran desde 1890. Mañana no se trabajará en el Reino, excepto en los servicios públicos.

La celebración del aniversario de Roma consiste en la [...] ración de varios mejora[...] públicos que han sido c[...] dos desde el 21 de abril [...] pasado.

La obra más important[...] llamada "Direttissima", o [...] vo ferrocarril corto entre F[...] cia y Bologna.

Otra obra importante es [...] tauración de la famosa [...] construída por el Emp[...] Adriano, como mausoleo p[...] su familia, y después [...] mado por los Papas en un[...] leza y prisión, que por esp[...] varios siglos ha sido lla[...] Castillo de San Angelo.

El coloso se encuentra [...] aislado en su grandeza, [...] en el trecho que mira al [...] ber. Esta última porción [...] posible de removerla, en [...] consideraciones de tráfico [...] bría significado la destruc[...] "Lungotevere" o boulevard [...] está al lado del río y que [...] al frente del Castillo en [...] del Tiber.

Ahora se pueden ver lo[...] mientos y los bastiones del [...] llo en su forma original. [...] bién se puede ver la parte [...] por Adriano y la parte supe[...] ta por los Papas.

Otras de las obras de [...] miento que se agregarán [...] a Roma, será la Villa Pa[...] llamada así porque su co[...] tor y propietario original [...] senador Roberto Paganini [...] construyó una hermosa m[...] y un parque con la fortun[...] amasó en las Indias Hola[...] trabajando como ingeniero. [...] pués de su muerte, la pro[...] fué vendida por los herede[...] Barón Lutzow, Embajador d[...] perio austro-húngaro ante el [...] rinal. Los herederos de [...] vendieron la propiedad a la [...] dad de Roma, cuyo Gobernad[...] Príncipe Francesco Boncompagni [...] Ludovisi, decidió regalar la [...] piedad a los romanos como [...] parque público.

El parque cubre un terre[...] 30,000 metros cuadrados y [...] lleno de plantas exóticas. [...] situado frente a la Villa T[...] nia, la residencia particular [...] Mussolini.— (U. P.)

Hace un año que Estados Unidos abandonó el padrón oro

Los hechos que rodearon este trascendental paso de la Administración Roosevelt. — Sus consecuencias

WASHINGTON, 20.— Hoy día hace un año que el Presidente Roosevelt dictó la órden ejecutiva que prohibe la exportación de monedas de oro y barras del mismo metal, acto dramático éste que ahora es reconocido como uno de los hechos más importantes en la vasta campaña de resurgimiento económico.

El embargo, sobre las exportaciones de oro, excepto cuando están licenciadas bajo condiciones específicas, habría sido previso por decretos anteriores que prohibían a los bancos pagar en monedas de oro, y pidiendo al público que devolviera el oro y los certificados de oro a los bancos de la Reserva Federal.

La orden del 20 de abril significó que Estados Unidos habían abandonando, transitoriamente, el patrón de oro con propósitos inter nacionales y nacionales. Para el fin práctico se declaró ilegal la "cláusula de oro" en todos los contratos.

Después del paso trascendental del 20 de abril, hubo tres posibilidades mayores que encaró Estados Unidos en su evolución de la futura política monetaria: (1) inflación mediante papel moneda del Gobierno o "greenbacks", tal como se había hecho durante emergencias nacionales anteriores; (2) revalorización de la plata como moneda y tentativa para volver al bitalismo; o (3) observación de una política, paso a paso, para restaurar el patrón oro.

La Administración prefirió seguir al oro antes que a la plata o al papel moneda.

Con el poder necesario dado por el Congreso, mediante la Enmienda Thomas en el Proyecto de Ajuste Agrícola, el 10 de mayo de 1933, para tomar cualquiera de los varios caminos, el Presidente y sus consejeros recurrieron a una serie de medidas, calculadas para restablecer un patrón de oro modificado, basado en un dólar desvalorizado. El paso tomado por el Gobierno fué considerado muy pronto como el más conservador de las diversas alternativas, en vista de que, por su naturaleza, no encerraba una inflación extrema del circulante.

Mediante una serie de órdenes y amenazas de prosecución, el oro que estaba en manos particulares poco a poco comenzó a caer bajo el control del Gobierno, con algunas excepciones favorables a la exportación de minerales y barras de oro recién sacadas de las minas. Esta política no causó un gran antagonismo público, en vista de que los pasos iniciales se habían dado ya en tiempo de extrema emergencia y se creyó, en general, que el programa del Presidente era un pre-requisito doloroso, pero inevitable para el éxito de un programa más grande de restablecimiento.

Después que la experiencia demostró la demanda política y la aceptación financiera de un dólar desvalorizado, el Gobierno adoptó un programa de compra de oro para probar el efecto de varios precios en dólares para el oro, sobre el cambio extranjero, el comercio internacional y la economía interna.

Después de varias semanas con este programa único, que indiceba al mundo la inminente desvalorización del dólar, el Presidente Roosevelt envió al Congreso, el 15 de enero, su programa definitivo para la desvalorizacin del dólar, asignación al Gobierno de la ganancia resultante de la desvalorización sobre la reserva de oro del Sistema de Reserva Federal; y la transferencia del título de posesión del oro del sistema de los bancos de reserva al Tesoro.

El programa fué aceptado por el Congreso en menos de quince días y el "Proyecto de Reserva de Oro de 1934" fué firmado por el Presidente el 30 de enero de 1934.

Después de este acto, el Presidente fijó el peso del dólar oro a 15 5|21 granos, nueve décimos de fino. Esto es 59.06 por ciento del peso anterior de 25 8|10 granos, nueve décimos de fino.

Mediante estos pasos el Gobierno adquirió nuevas fuentes de dólares y el público esperó ventajas en forma en niveles más altos de precios y resurgimiento industrial. No obstante, hubo una cierta agitación favorable a una nueva desvalorización del dólar y a la desvalorización de la plata como moneda.

La opinión general fué que el Gobierno probaría el funcionamiento de la ley del oro, las posibilidades del gran Fondo de Estabilidad y el sentimiento público, respecto al interés puesto en el comercio exterior antes de dar cualquier otro paso adicional.

No obstante, los entusiastas de la plata esperaron que el Gobierno ejercería una nueva acción favorable a la plata, más allá de la autorización existente para compras de plata recién sacada de las minas, a un precio cercano a 64.5 centavos por onza.

Algunos observadores cuidadosos creyeron que después de la ley del oro, la Administración pondría su atención sobre los esfuerzos para estabilizar los cambios internacionales, extender el comercio exterior, y reconstruir los mercados inversionistas a largo plazo. Esta impresión creció cuando el presidente pidió extensos "poderes para regatear", a fin de negociar tratados de reciprocidad.—(U. P.)

WASHINGTON, 20.— En vísperas de la conferencia que el Presidente Roosevelt celebrará con los líderes de la corriente senatorial que apoya los proyectos sobre la plata, no se ha convenido aún si se pedirá a Roosevelt que acepte la legislación correspondiente sobre la base de un mandato o una opción para él en cuanto a nacionalizar o revalorizar la plata como moneda.

Entretanto, los partidarios de la plata tratan de determinar el rumbo que darán a sus gestiones; pero personas bien informadas anticipan que debido a la diversidad de miras, la conferencia proporcionará meramente una oportunidad para que el Presidente presente sus propios puntos de vista.

La Casa Blanca ha indicado claramente que cualquier plan que contemple la compra al por mayor de plata para aumentar los precios del metal en los mercados del mundo, será rechazado por el Primer Mandatario, quien estima que sería imposible determinar la cantidad de plata que hay en el mundo, por lo que la situación de ésta se difiere de la política del oro.

Se explica que las compras de oro no aumentaron los precios del oro en barras al nivel que se esperaba. Por otra parte, los congresales partidarios de la plata desean lac ompra de cincuenta millones de onzas de plata por mes, lo que no necesariamente afectaría materialmente el precio, porque la cantidad general en el mundo no se conoce.— (U. P.)

INFORMACIONES CABLEGRAFICAS DEL EXTERIOR

DE NUESTROS CORRESPONSALES ESPECIALES, DE THE UNITED PRESS ASSOCS. Y AGENCIA STEFANI, VIAS ALL AMERICA CABLES Y WEST COAST CABLE.

¿Pretende el Japón la completa dominación de la China?

Los países europeos no ocultan su alarma ante las declaraciones hechas en los últimos días por funcionarios responsables nipones

UN MIEMBRO DE LA CANCILLERIA DE TOKIO DIJO A LA PRENSA QUE LOS PAISES OCCIDENTALES DEBIAN PERMANECER APARTADOS DE LOS ASUNTOS CHINOS. — DIJO, ADEMAS, QUE EL TRATADO DE LAS NUEVE POTENCIAS PODIA CONSIDERARSE LETRA MUERTA Y SIN NINGUN SIGNIFICADO. — LOS RUSOS PARTICIPAN DE LOS TEMORES EUROPEOS

Creen que el Imperio nipón trata de constituírse en el dictador de los chinos.-- "Izvestia" dice que los japoneses pretenden " el monopolio de la explotación de la China"

LONDRES, 20.—El Embajador de Estados Unidos, Mr. Bingham, visitó al Ministro de Relaciones Exteriores, Sir John Simon; pero se entiende que la falta de detalles sobre la declaración del Japón, no permitió que ésta fuera discutida.—(U. P.)

MOSCU, 20.—La decíración de Tokio es motivo de preocupaciones en los círculos oficiales. Aunque el Narkominden no le ha comentado, la prensa oficial publica los despachos de Tokio con títulos a cuatro columnas, y refleja la creencia de Rusia, de que que el Japón está tratando de establecerse como dictador en el Extremo Oriente.

"Izvetia", bajo el título "Declaración que revela que el Japón pretende el monopolio en la explotación de la China", dice que se presenta otro suceso de la larga serie que muestra que el Japón trata de establecer la hegemonía nipona en el Extremo Oriente".—(U. P.)

GINEBRA, 20.En los círculos de la Liga de las Naciones se contempla seriamente el anuncio del Japón, especialmente la parte sobre sus relaciones con el plan de reconstrucción de la China.

Aunque la Liga no ha recibido una notificación oficial sobre la cuestión, se considera probable que el comité del no renococimiento de Manchukuo, en su reunión del 14 de mayo, se ocupará del asunto durante la discusión general sobre la situación en el Extremo Oriente.—(U. P.)

TOKIO, 20. — Haciendo luz en torno a la declaración hecha anteayer a propósito de la actitud del Imperio frente a la China, un portavoz de la Cancillería ha dicho:

"Lo único que el Japón objeta son las acciones de las otras potencias tendientes a sembrar la perturbación en la paz del Oriente Asiático, de la que el Japón asume la responsabilidad, particularmente en lo que se refiere a la China. Ha pasado ya la época en que la Liga de las Naciones u otras potencias debían ejercer su política en la China solamente para la egoista explotación de ella".

Añadió, que el Imperio nipón no infringía los tratados existentes que tenía ambiciones territoriales o de intromisión en la independencia de China, y que seguía apoyando la politica de puerta abierta en esta nación oriental.

Más adelante expresó que estaba "grandemente sorprendido" de la recepción no oficial dada por el Gobierno de Estados Unidos al pronunciamiento de la política japonesa de oposición a la ayuda militar y aérea extranjera a la China, "porque esa política está de acuerdo con el discurso del Ministro de Relaciones Exteriores Koki Hirota pronunciado recientemente en el Parlamento y que fué bien recibido". Expresó que dicha declaración no iba dirigida a Estados Unidos ni a ninguna potencia en particular, y desmintió que hubiese dicho que el Japón usaría de la fuerza meramente para contestar a una cuestión el respecto. Finalmente manifestó que "ciertamente, si la fuerza no se usa contra nosotros".—(U. P.)

LONDRES, 20. — La prensa refleja la ansiedad que sufre Europa ante las declaraciones hechas por el Japón en los últimos días, y no obstante las últimas explicaciónes dadas por los portavoceas de la Cancillería de Tokio.

En sus comentarios, el redactor diplomático del diario "Daily Herald" reproduce ahora declaraciones hechas por un vocero del Ministerio de la Guerra japonés al diario nipón "Nichi Nichi Shimbun", de que "el Tratado de las Nueve Potencias ha muerto". Informa que a esto agregó aquel funcionario que "Estados Unidos y los paises europeos que desconocen la verdadera situación prevaleciente en el Lejano Oriente deben permanecer apartados de los asuntos de la China. Además, deben comprender que el Tratado de las Nueve Potencias ha cesado y ya no tiene ningún significado".

A propósito de estas declaraciones, el corresponsal de la Exchange Telegraph Co., en Peiping dice que ellas han consternado a los círculos oficiales chinos, en los cuales se declara que a menos que otro de los signatarios del Pacto de las Nueve Potencias esté dispuesto a ayudar a China la declaración "deja libre el camino para la completa dominación de la China por el Japón". —(U. P.)

LONDRES, 20. — En los círculos oficiales se ha declarado que Gran Bretaña resistirá cualquiera tentativa de violar los tratados que afectan a la China si son desafiados.

Pero se explica que no habrá reacción alguna hasta cuando se presente el caso de prueba.

No ha habido cambios de puntos de vista con otros Gobiernos desde el pronunciamiento del Imperio Nipón respecto de la China.

Los tratados que serían afectados son el de las Nueve Potencias, el de las Cuatro Potencias y el del Consorcio Bancario de 1920.—(U. P.)

AUN NO HA RECIBIDO TROTZKY LA VISACION DE SUS PASAPORTES

BARBIZON, 20.— A las 11 de la mañana, León Trotzky no había obtenido aún la visación de su pasaporte y seguía oculto en la villa, la que está atestada de guardias de corps del ex leader. Estos guardias han redoblado la vigilancia, porque se ha advertido a muchos rusos, entre los centenares de curiosos que visitan la localidad.— (U. P.)

El Rey de Italia, profesor honorario de letras y filosofía de la Universidad de Bologna

BOLOGNA, 20.— La Facultad de Letras de la Universidad local ha conferido al Rey el título honorario de profesor de letras y filosofía en reconocimiento de los méritos del Monarca en el campo de la numismática, los que han sido revelados por la publicación de las catorce volúmenes de la obra del Rey sobre las monedas y medallas italianas desde la Edad Media.

El diploma será presentado el domingo al Monarca durante la visita que éste hará a la Universidad.— (U. P.)

CAMBIOS Y PRECIO DEL ORO

PARIS, 20.—El dólar abrió hoy en esta plaza a razón de 15.10 francos.—(U. P.)

LONDRES, 20.— El precio del oro para hoy se fijó a razón de 135 chelines con 2 peniques y medio por onza, siendo el valor de las transacciones en este metal, de 432,000 libras esterlinas.—(U. P.).

LONDRES, 20.— El dólar abrió hoy en esta plaza a razón de 5,14½ dólares por libra esterlina, y el franco francés, a 77 11|16 francos por libra.—(U. P.).

Un barbero con suerte, pero desgraciado

LONDRES, 20.—M. Bonhoure el barbero de Tarascón que hace algunos meses se sacó cinco millones de francos en la Lotería Nacional Francesa, ha pasado a ser un hombre desgraciado.

Su infortunio comenzó el día mismo en que se sacó el premio y fué recibido en Paris como un héroe.

Bonhoure celebró su golpe financiero comprando un castillo y tres automóviles. En una de sus primeras excursiones a Paris, informa el corresponsal del "Manchester Guardian" a su diario, le echó su auto encima a un muchacho y le quebró una pierna. Instantes después tuvo un choque con otro coche, del cual salieron heridos su mujer y su hija.—(U. P.)

Ramón Novarro llegó a Río de Janeiro

RIO DE JANEIRO 20. — Ramón Novarro, el astro de Hoolly wood, y su hermana, Carmen Samaniego, llegaron a esta capital a bordo del "Northern Prince". Continuarán viaje a Buenos Aires esta tarde. — (U. P.)

RIO DE JANEIRO 20. — Ramón Novarro se dirigió a Buenos Aires, a las 18. — (U. P.)

Boxeador senegalés a Chile

BUENOS AIRES, 20 — Se considera probable que el boxeador senegalés, Jean Jpup, vaya a Chile. Para decidir, espera conocer las condiciones en que se le contrataría. — (U. P.)

Enrique Délano y Edmundo Campos en Madrid

MADRID, 20. — Se han posesionado de las becas de literatura y de pintura, que les fueron concedidas por el Gobierno español, los chilenos Enrique Délano, escritor, y Edmundo Campos, pintor. — (U. P.) ....

BOLSA DE NUEVA YORK

NUEVA YORK, 20.— Las acciones abrieron hoy con estrecho margen de variaciones e irregulares. El algodón abrió de nuevo a doce puntos más bajo, y con precios para entregas en mayo a razón de 11.48 dólares por bala. La libra esterlina abrió a razón de 5.15 3|5 dólares.—(U. P.)

NUEVA YORK 20.—La Bolsa de Valores estuvo activa y cerró firme y con alza de uno a tres puntos.

El trigo tuvo fracciones de alza. El algodón y la plata se manifestaron firmes.

La libra esterlina cerró a 5.17 3|4 dólares.

El número de acciones vendidas llegó a 1.890,000.—(U. P.)

NUEVA YORK, 20.— A las 13, la Bolsa de Valores se manifiesta ligeramente irregular.—(U. P.)

ESPAÑA

Grave desorden en Madrid

MADRID, 20. (Urgente).— Los extremistas dispararon cuarenta tiros al edificio de la Acción Popular, hiriendo gravemente a un sargento de policía y levemente a un miembro de la Acción Popular.—(U. P.)

Los productores británicos de nitrato sintético han llegado a un acuerdo recíproco con los fabricantes japoneses

No se tienen más detalles.-- Entre tanto, la ciencia ha vencido todas las dificultades relativas a la fabricación de petróleo sintético.--Se le obtendrá por hidrogenización del carbón de piedra.--Enorme interés en los círculos chilenos de Londres

LONDRES, 20. — El redactor financiero del "Daily Mail" declara que en vista de la mejoría registrada últimamente en las exportaciones de salitre chileno, es probable que se embarque lo suficiente para hacer algunos pagos relacionados con los bonos de la Cosach.

"Los detalles sobre el canje de los antiguos bonos por los nuevos — dice — aún se esperan en Londres; pero, al parecer, los tenedores de las emisiones existentes recibirán bonos de la nueva, por un valor aproximadamente igual a todo el valor nominal de las antiguas".

"En consecuencia, y en vista de los mayores embarques de salitre y de la probabilidad de que haya fondos disponibles para el servicio de los bonos, los actuales bonos prior secured de la Cosach parecen presentar una atractiva inversión especulativa". — (U. P.)

LONDRES, 20. — Se ha sabido que los círculos chilenos se muestran muy interesados y alentados ante el anuncio hecho por Sir Harry McGowan, presidente de la Imperial Chemical Industries, de que la ciencia había vencido ya todas las dificultades relativas al proceso de producción de petróleo artificial, mediante la hidrogenización del carbón nacional.

La United Press ha sido informada de que la Embajada chilena está dando cuenta, en forma especial, de los resultados a su Gobierno, en vista de que la industria carbonera chilena estudia desde hace dos años la instalación de plantas para establecer un proceso semejante.

Una autoridad ha declarado a la United Press que el interés en torno a la declaración sobre el proceso de hidrogenización del carbón aún ha sido sobrepasado por el anuncio de Sir Harry McGowan, de que los productores británicos de nitrato sintético han concluido "un acuerdo recíproco" con los productores de sintético del Japón, del cual no dió detalles. — (U. P.)

"La Historia de la América Latina contiene lecciones de gran valor",

dijo el Secretario de Estado norteamericano Cordell Hull en el discurso que pronunció el 14 del corriente, con motivo de celebrarse el Día Panamericano. — Mr. Hull envió en esa ocasión un saludo a todos los pueblos de la América, e insistió en la necesidad de estrechar los vínculos culturales entre las naciones de este Continente. — Texto de su importante discurso

WASHINGTON 20.—El Exmo Cordell Hull, presidente del Consejo Directivo de la Unión Panamericana y Secretario de Estado de Estados Unidos, en la ceremonia de la celebración del Día de las Américas, el 14 de abril, pronunció un discurso alusivo a las relaciones interamericanas, ante los miembros del Cuerpo Diplomático, altos funcionarios del Gobierno y distinguidas personalidades de la capital norteamericana, congregados en el salón de las Américas del Palacio de la Unión.

Como parte de la ceremonia, la orquesta United Service ejecutó un concierto de música latino americana, en el que participaron como solistas el conocido tenor Eduardo Caso, y la pianista prodigio de 8 años Margot Ros. Tanto el concierto como el discurso del Secretario Hull, fueron radiotransmitidos por una extensa red de estaciones radiotransmisoras, inclusive una de onda corta para todo el continente.

A continuación va el texto del referido discurso:

"Señoras y señores: Aprovecho esta oportunidad para saludar cordialmente al distinguido auditorio congregado aquí y a los millares de personas que en todas las secciones de este hemisferio han oído este concierto, que es uno de los de la ya larga serie transmitida por la Unión Panamericana. Mediante estos conciertos, el pueblo de Estados Unidos está conociendo la importante contribución que las naciones de la América Latina hacen a esta fase de nuestra moderna cultura. Durante mi reciente jira por los países de esa parte de nuestro continente, yo tuve el placer de enterarme mejor de lo que han realizado nuestras Repúblicas hermanas, no sólo en el campo de la música, sino también en los de la ciencia, la literatura y las artes.

"Estamos celebrando hoy el Día Panamericano, la fecha dedicada por los Jefes de Estado delas 21 Repúblicas de América para conmemorar la esencial unidad de pensamiento, de sentimientos, de intereses y de instituciones de las naciones que pertenecen a la Unión Panamericana. Esta conmemoración congrega en este momento espiritualmente, a través de los dos continentes, a los pueblos del Nuevo Mundo, y los une en un común pensamiento y un común propósito de solidaridad y de cooperación. A todos los que están participando en la celebración de este Día, envío un cordial saludo del Consejo Directivo de la Union Panamericana, y un voto personal por el progreso, la prosperidad y la dicha de sus respectivos países.

"Durante el año último he tenido el privilegio de presidir las sesiones del Consejo Directivo, y he admirado el espléndido espíritu de cooperación que inspira a los miembros del Consejo. Las sesiones del Consejo se caracterizan por ese espíritu de unidad, de esencial comunidad de intereses, que guía a los representantes de las 21 Repúblicas hacia la solución de los problemas interamericanos. Conozco pocos casos en la historia de las relaciones internacionales, en que se hayan mantenido principios más elevados como normas de conducta entre las naciones.

"Aprovecho esta oportunidad para insistir en la necesidad de estrechar los vínculos culturales entre las naciones de América. Esas corrientes de pensamiento son condición esencial de un verdadero sistema continental fundado en la mutua comprensión de ideales y de fines. El intercambio de profesores y el establecimiento de becas para estudiantes, contribuirán a la realización de esos grandes propósitos.

"No puedo encarecer bastante la importancia de dar más atención en las escuelas y universidades de Estados Unidos, a la historia de la América Latina. Tengo la impresión de que en las escuelas y universidades de la América Latina se da a la historia de Estados Unidos especial atención. La historia de la América Latina contiene lecciones de gran valor. Para todos nosotros, los que vivimos al norte o al sur del Ecuador, los anales que guardan la historia del desenvolvimiento de las instituciones democráticas en este hemisferio, son de alto interés. Desde ciertos aspectos, este hemisferio ha sido un gran laboratorio en el cual el crecimiento de instituciones semejantes en diferentes condiciones de ambiente, ofrece fecundas enseñanzas al estudiante y al hombre de Estado. Nadie puede acusarme de ser indiferente y de no conceder la importancia que merece el desarrollo de más estrechas relaciones comerciales entre las naciones de América; pero considerando la situación desde el punto de vista del desarrollo de un sistema genuinamente americano, fundado sobre la mutua comprensión y la mutua confianza, necesariamente hay que concluir que el establecimiento de más y más medios de contacto intelectual es de suprema importancia.

"La celebración del Día Panamericano tiene este año para nosotros en Estados Unidos, especial significación. En ninguna época, en el curso de nuestra historia, han repasado las relaciones con nuestras Repúblicas hermanas sobre bases más firmes y más sólidas. Las sospechas que habían surgido en el pasado se han desvanecido. La reciente Conferencia de Montevideo ha señalado el principio de una nueva era. Nosotros, en Estados Unidos, en común con los ciudadanos de las Repúblicas de la América Latina, sentimos justo regocijo por este nuevo espíritu que se dilata por todo el hemisferio. Los pueblos libres de las Américas están ahora en posición de dar al mundo ejemplo de un sistema internacional, en el cual la mutua simpatía, la lealtad y la cooperación constructiva, son los principios que sirven de norma a la conducta internacional. Siguiendo esas normas, serviremos mejor nuestros propios intereses permanentes y los intereses del mundo."—(Especial).

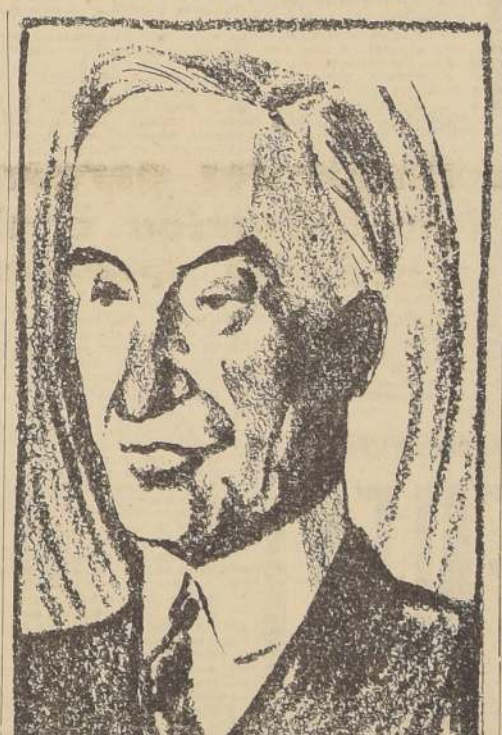

Secretario de Estado, Mr. Cordell Hull

EL "BOLOGNESI" ZARPO DE BALBOA CON RUMBO DESCONOCIDO

PANAMA, 20.— El crucero peruano "Bolognesi" salió de Balboa con rumbo al Pacífico a las 13. No se ha anunciado su destino. —(U. P.)

Un obsequio del presidente de los Amigos de Cervantes a Chile

MADRID, 20. — El académico de la Lengua y presidente de la Agrupación Amigos de Cervantes, don Francisco Rodríguez Marín, ha regalado al Gobierno chileno una valiosa edición de crítica sobre Don Quijote de la Mancha, con motivo de conmemorarse el 23, la muerte de Cervantes. El Encargado de Negocios de Chile, señor Morla Lynch, ha agradecido a nombre de su Gobierno la significativa distinción, y ha informado que ha enviado los tomos recibidos. (U. P.)

El capitán Marcial Arredondo, Campeón de Aviación de Chile para 1933

Le ha otorgado este título y el premio correspondiente la Liga Internacional de Aeronáutica

PARIS, 20. — La Liga Internacional de Aeronáutica anuncia la elección del norteamericano Willey Post como el campeón aviador mundial de 1933; a la aviatriz francesa Maryse Hiltz, como aviatriz campeona mundial para el mismo año; al norteamericano T. G. W. Settle, como campeón mundial de aerostatos, y al alemán doctor Hugo Eckener, como campeón mundial de dirigibles.

Los campeones recibirán medallas de oro donadas por el Rey de los Belgas.

Además la Liga anuncia que los siguientes aviadores han sido elegidos campeones nacionales de sus respectivos países: Argentina, Francisco Méndez Gonzálvez; Chile, Marcial Arredondo; Francia, Codos y Rosal; Alemania, Gershenhorn; Italia, Francesco Agello; y España, Barberán y Collar.

Además de las referidas medallas, los nombres de los ganadores serán inscritos en los trofeos permanentes, esculturas simbólicas del vuelo humano que se deben al artista georgiano Príncipe Mdivani-Sert.

Estas recompensas, destinadas a premiar los hechos sobresalientes en la aviación y la aerostación mundial durante el año pasado, fueron establecidas sólo después de la tremenda competencia que se hicieron las familias voladoras": esposos Lindbergh y esposos Mollison.

El premio otorgado al teniente comandante Settle se da por la tercera vez. Primeramente lo ganó el famoso profesor Auguste Piccard, para los años 1931 y 1932.

Maryse Hiltz es la tercera mujer que gana el trofeo, siguiendo a Amelia Earhart Putnam, en 1932, y a Maryse Bastie, en 1931.

Los premiados fueron elegidos de entre los pilotos de treinta y un países. Fueron establecidos el año 1926. Para ese año, el ganador del mejor raid fué el famoso aviador militar francés Pelletier Doisy; en 1927 lo ganó Lindbergh; en 1928, el coronel italiano Arturo Ferrarin; en 1929 Dieudonne Coste, francés; en 1929, también Coste. —(U. P.)

ULTIMOS DIAS DE LIQUIDACION

Grandes rebajas de precios en el

CALZADO

para los cinco días que aún nos quedan. Aprovéchelas, surtiendo toda su familia para largo tiempo.

BANDERA 696, ESQUINA ROSAS.

CALZADO para señoritas, hecho a mano, taco charleston. Antes $ 26; ahora.. $ 19.50

CALZADO para señoras, charol, gum metal negro, color; taco argentino y cubano. Antes 34 pesos; ahora.. $ 22.50

CALZADO para señoras, en gamuza negra, plantilla hecha a mano; lindos modelos. Antes 48 pesos; ahora.. $ 35.00

CALZADO para señoras, calidad garantida. Antes $ 22.50; ahora.. $ 17.50

CALZADO para señoras, taco francés de suela. Antes $ 26; ahora.. $ 20.00

CALZADO emplantillado, para caballeros. Antes 39 pesos; ahora.. $ 33.00

CALZADO para caballeros, gran duración. Antes 34 pesos; ahora.. $ 28.00

CALZADO emplantillado, para caballeros, material importado. Antes $ 58; ahora.. $ 40.00

CALZADO suela de goma "Goodrich", para caballeros, artículo especial para invierno. Antes 50 pesos; ahora.. $ 40.00

GRAN SURTIDO PARA COLEGIALES, A PRECIOS INCREIBLES.

COMO OBSEQUIO A NUESTRA CLIENTELA, CALZADO HECHO A MANO, PARA SEÑORAS,

ANTES: $ 38 — AHORA: $ 27.

APROVECHANDO NUESTRA OFERTA, SU DINERO VALE EL DOBLE.

PRECIOS ESPECIALES PARA COMERCIANTES.

SE VENDEN LAS INSTALACIONES.

¡Señores Hacendados!

CUAJO HANSEN

En barriles de 50 libras.
En frascos de 2 litros.
En tubos (pastillas).
En polvo.

OFRECE A USTEDES

MORRISON & Co.

AHUMADA N.o 67 — SANTIAGO

AGRICULTURA

La siembra de semilla seleccionada significa bajar el costo de producción del trigo

A la hora de la comida

Sabemos que la cotización mundial para el precio del trigo en el mercado internacional ha bajado considerablemente, y ese precio, a pesar de la considerable baja de nuestra moneda, no nos coloca en situación conveniente para emprender este cultivo con entera libertad, sino que hemos debido entrar por la adopción de medidas restrictivas para el comercio de este grano en el mercado interno, a fin de evitar la pérdida considerable que ese precio representa a nuestra producción, lo que significaría la supresión del cultivo y con ello las consecuencias de la desocupación y baja considerable en el precio de la propiedad rural.

Las medidas restrictivas adoptadas permiten cultivar el trigo para abastecer nuestro consumo, pero si tratamos de exportar el sobrante debemos pagar una fuerte prima a costa de nuestro consumo de pan, pago que es justificado mientras no sea posible cambiar la situación.

Como el cultivo del trigo no es francamente remunerador para los países que necesitan exportar su producción, y en vista de la crisis mundial que se ha provocado con respecto a este comercio, se estudia un acuerdo mundial para disminuir la superficie sembrada en cada país, a fin de normalizar su producción y ponerla en relación con las necesidades mundiales del consumo, lo que automáticamente traerá su valorización. Esta crisis se ha hecho mas patente en Estado Unidos de Norte América, donde se toman medidas especiales para limitar el área de siembra anual con este grano, las que poco a poco se harán extensivas a otros países.

Dentro de la situación especial que tiene el comercio de este grano y la que tenemos en el país, representada por el alto costo de su producción, es natural que se han buscado los medios de subsanar la situación, y las medidas aplicadas han variado con las condiciones de cada país. Mientras se han disputado el mercado mundial, los países productores han bajado el costo de producción, mejorando los rendimientos por unidad de superficie sembrada y para ello han aprovechado la mejor preparación de los suelos y su fertilización, en forma más científica, para asegurar los resultados; se ha mejorado la semilla, primeramente por la selección mecánica de ella, luego después por la selección cultural en masa, por la selección por línea pura, la hibridación, a fin de obtener en cada etapa de éste progreso variedades más productivas y grano de mejor calidad, adaptables a las condiciones culturales de cada país. Otros países han aprovechado su gran extensión territorial y la facilidad de extender este cultivo con el empleo del mismo material de trabajo, de manera que su mejor aprovechamiento ha correspondido a un factor de disminución en el costo de producción.

Aun cuando los procedimientos más modernos de selección y adaptación de las variedades mejoradas de trigo, no se han vulgarizado hasta hacer visible sus resultados favorables en los rendimientos medios que acusan las estadísticas, no por eso vamos a negar su buena influencia, sino que queremos indicar que esos medios no son de aprovechamiento corriente y que en la selección de la semilla de trigo todavía dominan la selección mecánica de ésta y su selección cultural en masa, que son las que recomendamos como las más ventajosas, pues están al alcance de cualquier agricultor, lo que no ocurre con los métodos perfeccionados, que, por ser de difícil aplicación, su empleo no podrá vulgarizarse rápidamente.

Necesitemos bajar nuestros costos de producción del trigo, no porque pensemos que debemos competir libremente en el mercado mundial, en vista que nuestro país siempre ha sido exportador de trigo; sino porque debemos consumir este grano, que nos dá el alimento de primera necesidad, al precio más bajo en relación con la legítima utilidad que debe tener el agricultor, sin perjuicio de exportar los sobrantes pagando menor prima para ello, puesto que llegaremos a producir más barato.

En esta situación tenemos que seguir el mismo camino que se fijaron los países que se han encontrado en igual situación que el nuestro, y que han conseguido producir a precios que para nosotros, en la situación actual, serían un desastre.

Esos métodos están fundados en la mejor preparación del suelo, detalle que nuestro agricultor poco considera, por lo cual la preparación de los barbechos es francamente deficiente, y esto influye considerablemente en el resultado de la cosecha. A la mejor preparación de los barbechos debe corresponder el racional y económico empleo de los abonos, pues debemos pensar que el trigo no permite pagar cualquier precio por los abonos que se emplean en producirlo y su precio tiene que guardar relación con el valor que representa la diferencia obtenida en el cultivo normal sin abono y el que representa el obtenido con abono.

Tanta importancia como la buena adaptación y proporción del abono en este cultivo, tiene la calidad de la semilla. A éste respecto no basta considerar las condiciones del grano en sí mismo, ni de que provenga de una variedad que ha dado rendimientos altamente satisfactorios en otras localidades; pues por sobre esos factores está la adopción de la variedad a las condiciones de clima y suelo donde se hace la siembra. Si estos factores no tuvieran importancia, no se cultivarían simultáneamente algunos miles de variedades en el mundo, a fin de satisfacer condición tan fundamental. A este respecto, el principio establecido es que no hay mejor variedad en cada localidad que aquella que resulta ser la expresión del medio cultural en que se le siembra, que para mejorarla es necesario aplicarle los mismos métodos que se emplean en todo el mundo para mejorar las variedades y que sólo el cultivo comparado de cinco o más años en iguales condiciones, para salvar el fenómeno de aclimatación, permite determinar si una nueva variedad es superior a la que normalmente se siembra en cualquiera localidad.

Estos principios debemos tenerlos presentes al intentar cualquier cambio de semilla. Por otra parte tendremos presente que el empleo de semilla muy mejorada no siempre corresponde a los rendimientos que se obtienen en la práctica, pues la semilla muy mejorada exige suelos ricos, muy bien cultivados y la aplicación de diversas prácticas que indican progreso considerable dentro de la explotación agrícola. No se crea que basta sembrar semilla muy mejorada, por la aplicación de procedimientos altamente científicos en su producción, para obtener el mismo resultado que obtienen los que reúnen a la calidad de la semilla, el conjunto de factores favorables al buen desarrollo y adaptación de esas variedades tan mejoradas.

FORMEMOS PRADERAS EN TERRENOS DE SECANO

CULTIVO DEL ATRIPLEX

Nuestras praderas naturales, aun cuando constituyen un gran recurso forrajero, son muy deficientes tanto, por la pequeña cantidad de forraje que producen, como por su inferior calidad alimenticia. La deficiencia en la producción se debe a la falta de humedad en el verano, lo que paraliza completamente el crecimiento de las plantas, y la mala calidad se debe a que en los terrenos secos producen las gramíneas de preferencia, y tales plantas no son muy alimenticias debido a que contienen poca cantidad de proteína o materias azoadas, necesarias a la vida animal, y del porcentaje que contienen, sólo una mínima parte es digestible por el ganado. En consecuencia, nuestras praderas naturales de la región norte son pobres y es necesario cambiarlas por otras cultivadas, que sean formadas por plantas forrajeras más alimenticias y de más largo período vegetativo.

Entre las numerosas plantas ensayadas, para encontrar cuales son las más apropiadas al clima especial de la zona de la costa de la región norte, la mejor ha resultado ser el llamado pasto salobre, (Atriplex semibaccata), junto con los atriplex naturales o indígenas de la región, que los ganados siempre han consumido con agrado.

Conveniente es rememorar algunos datos que sirven para comprobar la gran importancia forrajera de ésta planta, cultivada en regiones secas.

Es originaria de Australia, donde crece expontánea cerca de la costa. Australia siempre ha explotado inmensas cantidades de ganado ovejuno, el cual cada cier to tiempo sufría pérdidas considerables, a causa de que las sequías hacen desaparecer los forrajes; mucho tiempo se estudió la manera práctica y económica de salvar éste desastre, hasta que se descubrió que los ovinos de la costa comían una planta natural, que resistía a las grandes sequías, esa planta es el atriplex semibaccata. Ensayada oficialmente para comprobar sus cualidades pronto se propagó en todas las localidades adecuadas de ese continente y con ella se terminaron las enormes mortandades de ovinos que se producían en los períodos de sequía. Este éxito llevó el Atriplex a los estados desérticos de Norte América, donde también correspondió a las características que se le habían comprobado y de ese país llegó a Chile, a fines del siglo pasado, y su propagación en el norte se principió desde 1904 por el servicio de agrónomos provinciales.

En nuestro país ésta planta ha comprobado los buenos antecedentes de que venía precedida, pues ha resultado ser la planta más resistente a la sequedad en nuestro país, como se demostró con la sequía del año 1924-25, en que se secaron hasta los arbustos naturales de la zona de la costa en la región norte, y cuya influencia llegó hasta el río Maule, mientras que el atriplex se mostró muy bien, pues conservó su color verde, no perdió las hojas y en el valle del Limarí (cerca de Ovalle) permitió mantener una lechería en plena producción. Esta prueba es concluyente aun para los más escépticos.

Nos interesará saber a qué circunstancias se debe ésta cualidad de resistencia a la sequedad; vamos a explicarla. Esta planta es de arraigamiento profundo, de manera que a los ocho o diez meses de crecimiento las raíces alcanzan a dos y más metros de profundidad, y en las plantas adultas el arraigamiento llega a cuatro, cinco y más metros. La raíz es vertical, sólo se bifurca a profundidad variable con el porcentaje de humedad que el suelo contiene, y como sabemos que los terrenos conservan humedad en profundidad, y que esta aumenta a medida que aumenta la profundidad, de ahí es que esta planta se mantiene verde y crece, cuando toda otra vegetación ha aparecido, si el suelo conserva algo de humedad, aun cuando sea a varios metros de profundidad. Otra circunstancia favorable es que en sus hojas se observan pequeños cristales de sal de cocina (cloruro de sodio), que sabemos es higroscópica, es decir, atrae la humedad del ambiente, lo que le permite condensar en sus hojas parte de la humedad atmosférica durante la noche, momento en que aumenta la humedad ambiente, y de esta manera se provee de una parte de la humedad que le falta, si el terreno no puede dársela. En cuanto a las hojas son algo coriáceas, carácter que aumenta con la sequedad, lo que le impide evaporar grandes cantidades de agua durante el período de sequía. A estas condiciones, que son las más visibles, se agregan otras de menor importancia y todas ellas encuentran explicación natural dentro de los conocimientos científicos que conocemos, relacionados con estas cosas.

Después de la demostración concluyente que hemos hecho, agregaremos que la planta es rastrera, pues crece formando champas de 0.50-0.80 metros de diámetro y llegan hasta 1.50 metros, en condiciones muy ventajosas. Las hojas son de forma alargada carnosas, lampiñas, alternas, de color verde pálido o ceniciento y alcanzan hasta tres centímetros de largo; pero, en tiempo seco apenas alcanzan a un centímetro de largo. De numerosas ramas y ramillas delgadas que cubren el suelo. Las flores son cuxiliares, solitarias, muy poco visibles y las semillas tienen la forma de cápsulas, redondas, aplanadas cuando maduras, y de color rojo vivo, expelen un jugo colorado al apretarlas. Son fértiles desde que la planta tiene siete meses de edad.

Los terrenos más adecuados para el cultivo de esta planta son los que tienen las características convenientes para aplicar el Dry-farming, o sea, que deben ser de capa uniforme y permeable hasta 2.50 a 3 metros de profundidad y el subsuelo o terreno que siga a esa profundidad también debe ser permeable, para permitirle desarrollar su poderoso arraigamiento en profundidad. ¿De dónde sacará el agua que necesita? Complemento de lo anterior, es que sea fértil, situado en terrenos poco inclinados mientras más seco sea el clima. El exceso de humedad en el subsuelo hace que la planta muera, lo que ocurre cuando se la siembra en terrenos bajos al sur del río Rapel, y cuando se le cultiva al sur del Maule, aun en terrenos de faldeos.

El Atriplex, es planta vivaz, de manera que una vez sembrada forma praderas productivas durante quince o más años. No hay inconveniente para asociarla con otras plantas resistentes a la sequedad, pues bien sabemos que los ganados comen con más agrado los forrajes mezclados. En sus mezclas puede entrar la simpinela, el Cardo común; Bromus pratensis, etc.; pero, si tratamos de formar semillero, es natural que debemos sembrarla sola, sobre terreno bien trabajado.

Es planta muy rústica, de manera que germina y crece aun sobre el terreno natural, sin ninguna preparación, siempre que no falte la humedad durante el período de germinación, y primer desarrollo de la planta.

En estas condiciones su cultivo presenta muy pocas dificultades para emprenderlo en las grandes estancias, en que, necesitamos mejorar el forraje; pues para sembrarlo bastará, en esta época, mover el terreno, después de una lluvia, con el regenerador de praderas o rastra canadiense, o bien con rastra Ventzki u otra de resortes, que sea igualmente apropiada y que suelte el suelo natural a seis o diez centímetros de profundidad, para asegurar la germinación y buen desarrollo del atriplex, durante el primer tiempo. Si tenemos presente que uno de los pocos cuidados que debemos dar a las praderas naturales de la región norte, es un enérgico rastraje en esta época, con alguno de los implementos indicados, veremos que la siembra del atriplex, para mejorar la calidad y cantidad de forraje en las estancias de la región norte, no puede ser más sencilla.

La cantidad de semilla fresca, bien conservada, que se desparrama por hectárea, es de cuatro a seis kilos, cantidad que varía con el grado de pureza, y con su poder germinativo. La cantidad indicada es para semilla pura, con porcentaje de germinación vecino al sesenta por ciento.

La facultad germinativa de la semilla es variable, pues hemos dicho que la planta dá semilla fértil desde los siete meses de edad. La semilla importada generalmente, tiene de 40 a 50 por ciento de facultad germinativa y la producida en el país llega hasta 75 por ciento. Esta diferencia se debe a que la madurez de la semilla, no es simultánea, sino que se prolonga durante dos y más meses; luego después se hace necesario secar la semilla con precaución, para evitar que fermente por el exceso de humedad que contiene, o porque atraiga la humedad ambiente, a causa del cloruro de sodio que contienen las envolturas.

La semilla se desparrama al voleo, sola o asociada a otro cultivo, y se tapa con rastra de resortes, de manera que quede enterrada de dos a cinco centímetros, según que el suelo sea más o menos seco, y permeable. La planta crece con rapidez, y a los seis meses está en condiciones de ser consumida por el ganado.

La siembra se hace en otoño, en el norte, a fin de que la planta aproveche el máximum de lluvias en formarse para resistir a la sequedad del verano, más al sur del río Maipo, se siembra a salidas de invierno, de preferencia asociada a un cereal que le sirva de protección para evitar los efectos de las heladas, que le son fatales durante el primer tiempo de su desarrollo.

El forraje que produce el atriplex se considera casi tan alimenticio como el de alfalfa, y la cantidad producida depende de la cantidad de humedad que encuentra en el terreno. En la explotación de grandes campos de atriplex cultivados en la costa de la provincia de Aconcagua, se ha comprobado que estas empastadas resisten muy bien dos ovejenos grandes por hectárea durante todo el año, cuando en la actualidad sólo se tiene uno por cada cinco y más hectáreas de pastoreo natural. Esta es otra prueba de la ventaja de cultivar forraje tan importante.

El pasto se presta para henificarlo, ensilarlo, etc., es decir, para toda clase de explotación forrajera. Es tan apetecido por el ganado que se acostumbra a consumirlo, que si no se tiene cuidado, este escarba la raíz y corta la planta bajo el cuello, con lo que ésta desaparece; de ahí que sea necesario pastarlo con cuidado, especialmente, si la extensión es pequeña y mucho el ganado que se pone a pastar.

En la situación permanente que obliga a defenderse de la sequía, en el norte, y en la necesidad de aumentar la producción ganadera en el norte, está indicado dar gran impulso a la propagación de tan ventajosa planta, cuya semilla es muy fácil conseguir en el país, y ponerse en comunicación con el agrónomo provincial de La Serena, sea para completar estos datos, pedir mayores explicaciones o que se completen con mayores instrucciones, para proceder a su siembra en condiciones determinadas.

ROBERTO OPAZO G.

Estamos en la época oportuna para comenzar la selección de nuestras ponedoras

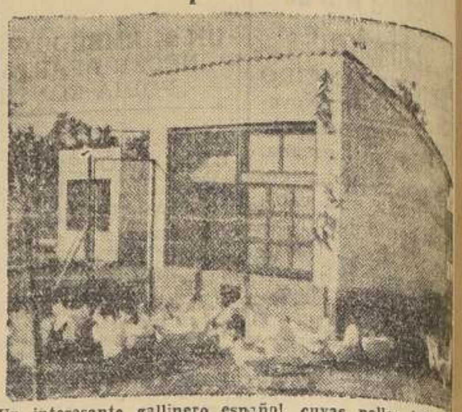

Un interesante gallinero español, cuyas pollas inician postura

Al final del verano, y principalmente durante el otoño, es cuando se verifica el cambio total del plumaje de las aves, fenómeno regido por leyes naturales, que puede compararse a la caída de las hojas. La iniciación, desarrollo y término de la muda, representan en el gallinero un período de descenso en la postura, puede decirse que termina en los planteles de aves adultas. No puede fijarse con exactitud el tiempo que transcurre entre la caída del plumaje viejo, hasta que es substituído por uno nuevo, lustroso y compacto que ha de servir de protección y abrigo durante un año; pero es fácil calcular esta crisis en un lapso que varía de 70 a 87 días, según las razas, condiciones de clima, alimentación e higiene.

En la avicultura moderna el proceso de la muda puede ser modificado por variadas acciones exteriores, que no recomendamos, sino en el caso de proporcionar los cuidados y alimentación especial que exige el trabajo intenso del nacimiento y desarrollo de las plumas.

Para llegar a la selección del criadero que se tiene con fines de postura, Smart aconseja lo siguiente: Cuando llega el mes en que se debe registrar la postura de las pollas, (entre nosotros abril o mayo), se deben eliminar:

1.o Las que no hayan llegado a su completo desarrollo;

2.o Las que estén en plena muda;

3.o Las de constitución débil;

4.o Las mal conformadas;

5.o Las de esqueleto grosero o grueso;

6.o Las que se aparten demasiado del peso y tamaño de la raza a que pertenecen.

Hecha esta selección se someten al registro por medio del nido trampa y este registro indicará la conducta que debe seguir.

En cuanto a la selección de gallos, deben ser hijos de ... de postura controladas y se ... con gallinas jóvenes. De esta ... cendencia resultarán las ... ponedoras.

El factor madurez está ... do a la producción anual; ... es lógico la precocidad debe ... tarse desde el primer huevo ... to, y puede dividirse, a su ... factor precocidad y factor ... siva precocidad. Cada raza ... una edad media que se ... ra la mejor en lo relativo a ... cocidad, edad que es de 6 a ... meses en las razas livianas ... 7 a 7 1|2 en las medianas ... adelanto de precocidad o ... ma precocidad parece estar ... da al reposo invernal, que ... ne la postura por un tiempo ... o menos largo.

El profesor Kempter de Ma... ri, llega a interesantes con... nes, asegurando que existe ... lación significativa entre la ... pidez de la madurez sexual ... primer año de puesta. Las ... que se desarrollan rápidamente ... son las mejores ponedoras ... invierno.

Entre las características de ... buena ponedora, tomaremos ... mo factor de gran importancia ... el tiempo que demora en cambiar ... su plumaje y sus condiciones ... vigor en este período, pues es ... bido que cuanto más tardío ... proceso es más rápido, y ... mayor rendimiento en postura.

Se ha calculado que el peso ... las plumas de un ave representa ... la 5.a parte del peso total de ... cuerpo y que el número de ... mas viene a ser aproximadamente ... te unas 8 mil. Si la proteína ... las materias azoadas, encargadas ... de reparar el desgaste, son ... cientes, será completamente ... posible que un ave pueda ... tuar en tiempo y condiciones ... males el cambio de su plumaje.

En esta época es preciso ... mentar las aves con ... completas y asimilables. ... muda como en el crecimiento ... la leche es un alimento ... cindible, porque contiene ... taminas necesarias para ... las funciones digestivas.

El aceite de hígado de ... de buena procedencia, es ... deroso reconstituyente, y ... riqueza vitamínica ... emplearlo cuando las aves ... en la pelecha.

Una buena mezcla ... aves en período de la muda ... siguiente:

- Harina de maíz . . . 10
- Afrecho 10
- Harina de avena . . 10
- Harina de carne . . .
- Harina de pescado . .
- Harina de maní. . .
- Harina de huesos . . 1

Añádase leche desecada ... vo, o aceite de hígado de ... lao, en proporción del 2 por ... del peso total de la mezcla.

Este mash-food, fresco, ... preparado, se tiene a disposición ... de las gallinas desde las primeras ... horas de la mañana, hasta el ... diodía en que se les dá una ... ción abundante de pasto o ... duras frescas; en la tarde, ... ración de granos con estas ... porciones:

- Maíz partido 6
- Trigo 5
- Semilla jirasol. . . . 1

M. W. de R.

Semilla de ALFALFA

Tenemos el agrado de comunicar a los señores Agricultores, que tenemos listas para entrega, las semillas de alfalfa más acreditadas.

ALFALFA PERUANA "ALTA SIERRA"

Proviene de 3,700 metros de altura y purificada en Santiago.

ALFALFA POLPAICO

PURIFICADA, DE RULO.

ALFALFA DE HUASCO

SEMILLAS DE TRIGO

ARDITO, AUSTRALIANO FLORENCE, CANDEAL, "SENADOR CAPELLI", RIETTI.

Descendientes de pedigree, escogidas y seleccionadas.

SOCIEDAD NACIONAL DE AGRICULTURA

AGUSTINAS 730 — SANTIAGO — CASILLA 40-D.

INSTITUTO BIOLOGICO

DE LA

SOCIEDAD NACIONAL DE AGRICULTURA

Casilla 537 — Santiago — Telegrama: Biológico

Estamos en la época oportuna para la vacunación preventiva contra la

Hemoglobinuria Infecciosa

(Meada de sangre)

Carbunclo Sintomático

(Mancha)

Servicio de vacunadores.

Solicite informes detallados

Seguro de Animales transportados por Ferrocarril

Usted puede asegurar contra riesgo de muerte, pérdida o extravío los animales que despache por ferrocarril, mediante una pequeña prima que se incluye en el boleto conjuntamente con el flete.

Este servicio es atendido por los jefes de estación y puede solicitarse en el momento de hacer el envío.

La prima es muy baja y fluctúa entre el 5 y el 12 por mil del valor del seguro, según la distancia y la clase de animales.

Pida datos en las estaciones y en las Oficinas de Informaciones de

SANTIAGO, Bandera esquina Agustinas, teléfono 85675 y 62229.

VALPARAISO, Avda. Pedro Montt 1743, teléfono 7091.

CONCEPCION, O'Higgins 795, teléfono 467.

TEMUCO, Arturo Prat 535, teléfono 162.

VALDIVIA, Picarte 325, teléfono 75.

AGRICULTURA

El XII Consejo Internacional de Medicina Veterinaria

El gran interés que éste tiene para los profesionales chilenos

Por el Dr. L. SCHMIDT HERMAN

En agosto del año en curso se llevará a efecto en Nueva York el XII Congreso Internacional de Medicina Veterinaria, en el cual se tratarán tópicos de gran interés para la Medicina Veterinaria, como podrá verse por el programa aceptado por el Comité de organización y por la Comision Permanente de los Congresos.

He creído oportuno dar a conocer a los colegas chilenos los temas que serán tratados y no dudo que ellos cautivarán su interés y se inscribirán a objeto de recibir la literatura correspondiente, la que no sólo se hará en inglés, sino también en frances, lo que permitirá a la totalidad de los medicos veterinarios nacionales quedar al dia sobre los temas tratados.

PROGRAMA

Sesiones generales

I. Sesion de apertura:

a) Nuevas directivas para la policia sanitaria veterinaria y la profilàxis de las enzootias permanentes, por el Prof. Dr. E. Leclainche, Paris.

b) Relacion de la ciencia veterinaria con la cria del ganado y la higiene pública. Protección legal de la procesión veterinaria, por el Dr. Jhon R. Mohler, Washington.

II. a) Nuevos datos sobre los virus filtrables.

b) Aborto contagioso y enfermedad de Bang.

III. Sesión de clausura.

Sesión de las Comisiones

I. Patología, Bacteriología y Epidemiología.

1.o Tuberculosis (profilaxis, inmunización y vacunación).

2.o Fiebre Aftosa (medidas especificas preventivas).

3.o Hog Cólera (peste porcina, inmunización activa).

4.o Carbunclo basteridiano (nuevo método de la vacunación)

5.o Edemas gaseosos (etiologia, clasificación y profilaxis).

6.o Clasificación de las infecciones paratíficas.

7.o Anemia infecciosa en los caballos.

8.o Linfo-adenitis caseosas en los ovinos.

9.o Los mosquitos como vectores del virus en la encefalitis equina.

10. Inmunización activa de los animales domésticos contra el tetano.

II. Medicina, Cirugia y Obstetricia.

1.o Parálisis del parto (fiebre vitular).

2.o Esterilidad.

3.o Enfermedad de pequeños animales.

4.o Mastitis infecciosas.

5.o Nuevos progresos en la cirugia veterinaria.

III. Parasitología veterinaria y enfermedades parasitarias.

1.o Tratamientos de las helmintiasis.

2.o Inmunidad parasitaria.

3.o Coccidiosis.

IV. Enfermedades de las aves.

1.o Tifoidea aviar (diarrea blanca en los pollos).

2.o Peste aviaria.

3.o Coriza.

4.o Psitacosis.

5.o Viruela aviar.

6.o Leucemia.

7.o Neurolinfomatosis aviar.

V. Enfermedades tropicales.

1.o Piroplasmosis (clasificación).

2.o Espiroquetosis.

3.o La enfermedad de los caballos en el Africa (peste del caballo).

4.o Anaplasmosis.

5.o Peste bovina (vacunación).

VI. Higiene de la carne y de la leche.

1.o Diagnóstico por medio de la pasteurización.

2.o Unificación de los métodos de la inspección de carnes.

VII. Cria del ganado y alimentación.

1.o Genética.

2.o Enfermedades por carencia.

3.o Bases cientificas de la alimentación.

4.o Grupos sanguineos.

Los profesionales que tengan interés pueden dirigirse en Chile al Dr. Julio San Miguel, Casilla 537, Santiago.

DR. L. SCHMIDT HERMAN.

ABONOS

Fórmula que permite reemplazar al guano blanco de covaderas

La producción de la agricultura chilena está hoy día intimamente ligada a la disponibilidad de guanos de covaderas rojo y blanco. La mayoria de los suelos deben abonarse para mantener la producción económica de los cultivos.

La demanda de abonos de nuestros campos era atendida, en años anteriores con algunos abonos extranjeros que se importaban en gran escala (escorias Thomas, fosfato Rhenania, fosfatos precipitados, etc.) y el resto lo suministraba nuestra producción nacional de guanos de covaderas y huesos molidos.

Llegó la crisis mundial y la baja de nuestra moneda que concluyó en forma casi absoluta con las importaciones de abonos. Sólo se pudo traer una partida de "fosfato precipitado" en virtud de convenios de compensación.

La necesidad, cada vez mayor, de abonos fosfatados debe atenderse en forma exclusiva por la producción nacional de estos abonos. Chile necesita un mínimo de 450 mil quintales métricos de abonos fosfatados de 18 por ciento de anhidrido fosfórico. El 80 o 90 por ciento de este consumo debe ser atendido por las covaderas nacionales, lo que afortunadamente está realizando en espléndidas condiciones el Consorcio Explotador de Covaderas, por lo menos en lo que hace al guano rojo o fosfatado.

Para las siembras de cereales y chacareria que se cultivan por su producción de granos el guano rojo es el más conveniente por lo que no se ha dejado aún sentir la necesidad de guano azoado o blanco.

Este último tiene especial aplicación en el cultivo de la papa. Su empleo es de rigor en las siembras de papas de Llanquihue y Chiloé y de todo el país en general.

El Consorcio Explotador de Covaderas está estudiando prolijamente un plan racional de explotación de estos guanos que tienda a recobrar esa riqueza semidestruida por explotaciones anteriores. Se trata en realidad, no de producir para las necesidades de este año, sino de someter la explotación a un plan que permita una producción continuada. Para eso es necesario evitar la pesca en los sitios en que habitan las aves guaneras, el tránsito de gente en la costa, botes y vapores, etc., todo lo que tienda, en resumen, a ahuyentar las aves.

En la explotación misma es preciso que las faenas se ubiquen en zonas pequeñas para que el resto sirva de tranquilo refugio.

En orden a evitar una mayor emigración de aves y propender a al formación de yacimientos apreciables la producción para este año será pequeña.

Para subsanar esta deficiencia en especial para el cultivo de la papa, puede emplearse con probabilidades de éxito muy semejante la siguiente fórmula por cuadra:

Guano rojo fosfatado de 18 por ciento, 300 kgs.

Salitre sódico, 360 kgs.

Esta fertilización lleva el terreno 48 a 54 unidades de anhidrido fosfórico, 72 unidades de nitrógeno, 3 a 4 unidades de potasa y 36 unidades de cal.

Reemplaza a 600 kilos de guano blanco cuya composición es más o menos la siguiente:

Anhidrido fosfórico.. ..	8 a 9 %
Azoe..	12 %
Potasa..	1 %
Cal..	6 %

que suman 48 a 54 unidades de fósforo; 72 de azoe; 6 unidades de potasa y 36 unidades de cal.

Los resultados de esta fórmula tienen que ser sensiblemente iguales que la aplicación de 600 kilos de guano blanco.

Senén Vásquez R.
Ingeniero agrónomo.

FERIA SANTA ROSA

DE LA SOC. EL TATTERSALL
Dirección Santa Rosa 2250, Santiago.— Embarques, Feria Santa Rosa, estación San Diego.—Teléfono 61313, principal; telegramas: "Fercerdos", Santiago.
REMATES: LUNES, MIERCOLES Y VIERNES

Transacciones efectuadas en el remate de ayer, viernes 20 de abril de 1934.

Ovejunos:

124 corderos a $ 53.80, Curacautín. T. C.
118 corderos a 53.50, Curacautín, T. C.
119 corderos a 53, Curacautín T. C.
100 corderos a 51, Sta. Bárbara, R. L.
120 corderos a 45.40, Victoria, C. W.
11 corderos a 38.50, Rungue, T. C.
10 ovejas a 35, Polonia, H. L.
101 ovejas 26.20, Rungue T. C.
115 corderos con 3,946 kilos a $ 1.70, Collipulli, A. G. A.
100 corderos con 3.388 kilos a $ 1.70, Osorno, O. J.
120 corderos con 4.168 kilos, a $ 1.69, Pitrufquén, N. Hnos.
100 corderos con 3.374 kilos a 1.57, Mafil E. B.
119 corderos con 3.854 kilos, a $ 1.66, Curacautín, A. U.
120 corderos con 3.729 kilos a $ 1.56, Curacautín, A. U.
120 corderos con 3.827 kilos a $ 1.66, Curacautín, A. U.
48 capones con 1.613 kilos a $ 1.65, Rio Negro, G. J.
100 corderos con 3.800 kilos a $
102 corderos con 3,781 kilos a $ 1.61, San Fernando, J. R.
100 corderos con 2,911 kilos a $ 1.57, Pitrufquén, A. F.
99 corderos con 4.138 kilos a 1.54, Tinguiririca, D. T.
100 corderos con 4.355 kilos a $ 1.54, Tinguiririca, D. T.
82 corderos con 3,280 kilos a $ 1.54, Rayado, H. P.
100 Ovejas con 4,304 kilos a $ 1.14 Polonia, H. L.
23 ovejas con 1,104 kilos a $ 1.05 Pitrufquén, A. F.
60 ovejas con 2.806 kilos, a $ 1.03, Melipilla, O. M. P.

FERIA URETA

TRANSACCIONES VERIFICADAS EL JUEVES 19 DE ABRIL DE 1934

ARRECHILLO, lo 100 kilos:
360 sacos M. S. J. 22.
AVENA, los 100 kilos:
7 sacos blanca B. y C. 30.
7 sacos blanca B. y C. 30.
40 sacos W. L. 26.
4 sacos rubia B. y Co. 25.
188 sacos blanca D. L. 24.
35 sacos negra C. y Co., 20.
CARBON ESPINO, el saco:
140 sacos O. F. 21.
100 sacos H. y Co., 17.50.
18 sacos A. J. 17.50.
1 saco chico G. F. 12.50.
3 sacos mal est. G. F. 8.
CARBON BLANCO, el saco:
134 sacos quillay S. B. 12.80.
50 sacos J. L. 11.
60 sacos O. S. 10.40.
4 sacos S. B. 9.
2 sacos S. B. 6.
CARBONCILLO, el saco:
10 sacos G. F. 11.
CISCO, el saco:
8 sacos E. R. 12.
15 sacos M. B. 12.
CASTAÑAS, los 100 kilos:
3 sacos M. R. 100.
2 sacos P. B. 100.
3 sacos J. S. Ch. 76.
2 sacos C. V. A. 76.
1 saco A. C. 57.
1 saco R. P. 55.
4 sacos L. R. 52.
3 sacos G. A. 50.
2 sacos J. P. V. 44.
6 sacos L. R. 42.
7 sacos A. E. 41.
5 sacos J. M. B. 40.
2 sacos C. S. D. 40.
10 sacos C. S. D. 38.
4 sacos A. C. 38.
6 sacos O. C. 37.
15 sacos J. M. 35.
3 sacos G. A. 32.
7 sacos C. M. 30.
3 sacos Hda. L. N. 30.
6 sacos R. del S. 20.

CEBADA, los 100 kilos:
13 sacos país E. V. 27.
39 sacos país M. A. 25.
11 sacos país E. y Co. 25.
18 sacos país A. G. H. 24.
18 sacos ing. falla E. F. 22.
73 sacos país A. Ch. 20.
COCOS, los 100 kilos:
2 sacos palma R. C. 122.
1 saco palma G. F. 114.
CURAGUILLA EN RAMA, los 46 kilos:
30 bultos E. R. 40.
CHARQUI, los 100 kilos:
2 cajones E. R. 330.
FREJOLES, los 100 kilos:
20 sacos burros G. I. 65.
97 sacos burros J. C. 57.
19 sacos burros G. I. 57.
20 sacos burros F. G. 55.
9 sacos burros F. G. 55.
8 sacos burros L. V. 55.
13 sacos burros J. B. 54.
51 sacos burros O. D. O. 53.
5 sacos burros O. y D. O. 52.
12 sacos burros J. B. 52.
15 sacos frutill. G. F. 51.
5 sacos capoll. S. M. 40.
5 sacos arroz S. M. 40.
3 sacos mecian. M. E. 40.
4 sacos trigulitos J. B. 38.
6 sacos conchos A. L. 14.
GARBANZOS, los 100 kilos:
18 sacos E. S. 130.
6 sacos J. B. 130.
GRANZAS, los 100 kilos:
12 sacos trigo V. L. 30.
5 sacos trigo agorg. Com. I. I. 22.50.
34 sacos trigo con arvej. R. y M. 16.
23 sacos trigo H. C. 15.
HABAS, los 100 kilos:
7 sacos J. P. 26.
HUESILLOS, los 100 kilos:
2 sacos J. G. 103.
2 sacos M. M. de S. 90.
LANA, los 46 kilos:
2 bultos A. V. 220.
2 bultos D. B. 200.
LENTEJAS, los 100 kilos:
4 sacos A. B. 155.
11 sacos sucios L. G. 20.
7 sacos conchos L. G. 11.
LEÑA, la carga:
9½ cargas eucalip. 1.ª J. S. 68.
2¼ cargas eucalip. 1.ª L. Z. B. 52.
141 cargas monte 3.ª J. M. V. 9.50.
LEÑA, el saco:
432 sacos talhuén Hda L. N. 7.40.
18 sacos talhuén Hda. L. N. 6.20.
MADERA, la pieza:
16 estacas álamo Hda. L. N. 1.30.
30 tapas álamo Hda. L. N. 0.90.
94 palos madera vieja D. G. 0.70.
14 pedazos tapas álamos Hda. L. N. 0.20.
MAIZ, los 100 kilos:
23 sacos camelia E. R. 32.50.
22 sacos camelia E. L. 32.50.
12 sacos mines E. S. 32.
5 sacos mines. Com. I. 31.50.
10 sacos mines. E. S. 31.50.
13 sacos amarillo, D. M. 31.50.
25 id. id. J. R. T. 31.50.
20 id. id. S. V. G. H. 31.50
25 id. id. J. T. R. 31.50.
12 id. mines. E. S. 31.
10 id. id. M. C. de M. 31.
25 id. amarillo, E. B. 31.
8 id. mines, A. V. R. 30.50.
8 id. id. L. A. R. 31.
14 id. id. E. S. 31.
16 id. id. R. U. 30.50.
12 id. id. A. V. R. 30.50.
43 id. id. A. C. 30.50.
42 id. id. R. & M. 30.
46 id. amarillo, J. de la C. 29.50.
25 id. amarillo, M. P. 29.50.
20 id. id. J. de la C. 29.50.
25 id. mines, R. R. 29.
30 id. color, R. S. 29.
59 ir. mines agorgog. D. R. 28.50.
48 id. color, Ch. L. V. 28.50.
53 id. id. A. P. 28.50.
13 id. blanco, C. R. 28.
14 id. id. L. & A. Co. 26.50.
MANZANAS, el cajón:
2 cajas, E. R. 6.
MIEL, los 100 kilos:
9 barriles, Com. I. 180.
1 id. E. V. de G. 175.
5 id. A. B. 170.
PAJA, la colisa.
12 colisas cap. E. R. 1.90.
105 id. id. G. Sch. 1.30.
60 id. trigo, E. C. 1.30.
40 id. larga, V. & R. 1.20.
100 id. sabada, I. O. 1.10.
243 id. picada, L. C. 1.
97 id. cap. V. & R. 1.
PASTO, los 100 kilos:
80 colisas 4.o corte, A. L. 1.20
23 id. 3.er corte; E. R. 18.
11 id. 3.o corte; E. R. 15.50.
5 id. 1.er corte; G. V. 14.
248 id. id. id. D. & V. 14.
80 id. id. id. B. V. 13.50.
60 id. id. id. B. V. 13.50.
PASTO, la colisa:
16 colisas, 3.o corte, J. E. 3.00.
12 id. id. id. L. S. 3.40.
PAPAS, los 100 kilos:
35 sacos amarillas, J. E. 21
12 id. id. L. R. 20.
20 id. id. R. L. M. 20.
20 id. id. A. F. 18.50.
60 jabs, id. B. Hnos, 15.50.
1 saco id. mal est. A. & Co. 14.
PAPAS SEMILLON, los 100 kilos:
8 sacos, L. R. 13.
1 carro a granel, A. Z. 7.80.
30 sacos rev. J. A. M. 7.80.
QUILLAY, los 100 kilos:
11 sacos, A. F. 50.
SAL, los 100 kilos:
15 sacos 1.era F. B. 21.
2 sacos, Hda. P. 20.
25 sacos, Com. B. 17.
SEMILLAS, los 100 kilos:
15 sacos cáñamo, L. M. 169.
15 sacos curaguilla, R. F. 28.80.
50 id. id. J. C. 23.50.

(PASA A LA PAGINA 12)

A Cinco Minutos

DE LA ESTACION CENTRAL DE LOS FERROCARRILES, EN LA AVENIDA ECUADOR, ANTIGUO CAMINO DE LOS PAJARITOS

OFRECEMOS PARCELAS DE 4 A 7 HECTAREAS de terrenos de primera calidad, abundantemente regados, aptos para todo cultivo y plantaciones.

Tenemos la oportunidad de ofrecer al público, en forma excepcional, el modo de hacerse propietario de terrenos de la mejor calidad del valle, con la parcelación de parte del Fundo "Las Rejas de Chuchunco", ubicado a cinco minutos de la Estación Central de los FF. CC. del E., y con servicio de autobuses al frente y en condiciones sumamente ventajosas, por su bajo precio de $ 1 a $ 2 el metro y con facilidades de pago.

DATOS, PLANOS, ETC.

Alfredo Sánchez Lazcano

MONEDA 1042

PAÑO IMPORTADO

Fábrica Chilena de Billares,

Van de Wyngard

BANDERA 552, ALTOS. CASILLA 45.

PARCELAS RESIDENCIALES —EN— LA CISTERNA

Ofrezco los últimos lotes que quedan disponibles en la parcelación del acreditado fundo LA CISTERNA, la que ha tenido mucho éxito, debido a su espléndida ubicación, excelente calidad de terrenos, abundancia de regadío y, especialmente, por su BAJO PRECIO, si además de las consideraciones anteriores, se toman en cuenta las mejoras y urbanización con que serán entregadas.

Quedan solamente seis PARCELAS de 3 1/2 hectáreas cada una, a razón de $ 12,000 la hectárea, pagaderos mitad al contado y mitad con facilidades. Se encuentran ubicadas frente a la AVENIDA PROGRESO, con luz eléctrica y agua potable, y muy cerca de los tranvias eléctricos y de toda clase de medios de movilización.

En la GRAN AVENIDA N.o 9174, frente a la Parroquia de Cisterna, está la oficina que atiende al público todos los dias, incluso los festivos, y hoy sábado 21 y mañana domingo 22 se atenderá de preferencia, a fin de dar término a esta parcelación.

Es inútil buscar algo mejor y más barato. No pierda su tiempo. Acuda a imponerse de los detalles a mi oficina o en Cisterna.

CARLOS OSSANDON B.
Bandera 168, Teléf. 82369.

Caja de Crédito Hipotecario

Deudores de la Habitación Barata

Se previene a los interesados, que deben presentar las solicitudes para consolidar sus dividendos en mora a la mayor brevedad, a fin de que puedan ser considerados antes del 1.o de Agosto próximo, último dia en que se podrán acoger a estas facilidades.

Especialmente se les llama la atención a lo dispuesto en el articulo 4.o, inciso 2.o, de la **Ley 5424, que exime de todo interés penal, a los deudores que paguen su atraso en dinero durante el presente año.**

Los formularios para solicitar las consolidaciones pueden obtenerse en la Secretaría de la Caja.

Ct.-G.

REMATE AGRICOLA

DE LOS ANIMALES Y EXISTENCIAS

— DE LA —

HACIENDA "CHUCHINI"

DE LA SUCESION DE DON TOMAS ECHAVARRIA

El Domingo 29 de Abril

Ganado vacuno:

130 Vacas de engorda,
225 Novillos de engorda,
12 Bueyes de engorda,
418 Vacas de la maza,
55 Toros padres,
37 Bueyes de trabajo,
25 Toritos de 2 años,
105 Novillos de 2 años,
197 Terneros de 2 años,
193 Terneros de 2 años.

Caballares y mulares:

30 Yeguas de manada,
40 Yeguas de montura de patrón y de servicio. Potros chijenos: EL TANI, EL CAHUIL y EL BAYO.
8 Potros de 2, 3 y más años.
25 Potrancas de 1 y 2 años,
45 Potrillos de 1 y 2 años,
20 Mulas de tropa y montura.

OVEJUNOS: 705 OVEJAS. 26 CARNEROS.

Maquinarias, Enseres y Menaje

El Martillero señor Gonzalo Gómez rematará desde las 11 de la mañana lo que quede disponible de la lista que sigue, después de efectuadas las ventas en privado que hará el Tattersall.

1 Motor Ramsomes 12 HP.,
1 Trilladora Ramsomes Case
1 Harneadora Boby,
1 Prensa para pasto,
1 Segadora Deering,
2 Segadoras Deering en mal estado,
1 Rastrillo,
1 Liquidadora de semillas,
2 Harneadoras a mano,
1 Lote de herramientas, correas, etc.,
23 Arados,
30 Yugos,
1 Pala buey,
10 Chuzos de acero,
8 Palas,
1 Fuelle
1 Bigornia,
2 Taladros,
1 Lote de herramientas de herreria,
1 Romana de 1,000 kilos,
1 Romana de 3,000 kilos,
1 Romana para cereales,
1 Molino,
7 Carretones,
2 Coches y arneses.

Menaje de Casa

Abundantes muebles de 5 Dormitorios, Comedor, Escritorio, Salón, Cocina, etc., etc.

Por acuerdo de los herederos, la Sociedad El Tattersall aceptará ofertas en privado para las maquinarias, enseres, herramientas y menaje, el sábado 28 en la tarde y el domingo 29 hasta las 10.30 de la mañana. Las especies vendidas serán retiradas del remate.

El remate de los animales comenzará — a la 1.30 P. M. en punto. —

Para llegar al fundo, los interesados podrán encontrar automóviles en Illapel y Salamanca.

Sociedad "EL TATTERSALL"

Señor Agricultor,

La Caja Nacional de Ahorros

colabora con usted, le estimula en sus esfuerzos y le asegura el éxito, en su noble misión de creador de la producción nacional.

Señor Agricultor,

La Caja Nacional de Ahorros

le ofrece servicios bancarios completos, en sus numerosas oficinas establecidas en todo el país. Realiza operaciones de crédito, préstamos, avances contra Vales de Almacenes Generales de Depósito, descuentos y cobranza de efectos comerciales, etc.

Usted está en condiciones de obtener evidentes ventajas y facilidades en el desarrollo de sus negocios, siendo cliente de la

CAJA NACIONAL DE AHORROS

CAJA DE CREDITO AGRARIO

ofrece para entrega inmediata:

Alambre negro y galvanizado.
Arados de varios tipos y marcas, repuestos para id.
Cal viva y carbonato de cal,
Carbonato y sulfato de cobre
Fosfato precipitado,
Fosfato "Germania",
Fosfato "Universal",
Guano blanco y colorado,
Hueso molido,
Negro de huesos,
Potasa, yeso,
Salitre sódico y potásico,
Sacos cebaderos y trigueros,
Trigo purificado para semilla, de las mejores variedades.

Todo esto a los mejores precios de plaza y con grandes facilidades de pago.

HAGA SU SOLICITUD DE PEDIDO CON TIEMPO, EN LAS OFICINAS DE:

SANTIAGO, LA SERENA, TALCA, CONCEPCION, CHILLAN, LOS ANGELES, TEMUCO, VALDIVIA y OSORNO.

ARADO "EL CHILENO 8"

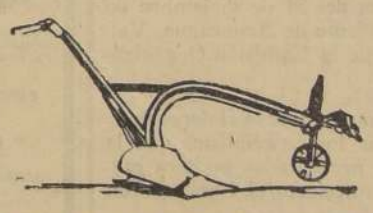

CONSULTENOS PRECIO
ANTES DE COMPRAR.

Williamson Balfour & Co. - S. A.

BANDERA ESQUINA CATEDRAL.

DEL INTERIOR

ANTOFAGASTA

Contrabando de 64 kilos de oro sorprendió la Aduana de Antofagasta

Su valor sube de $ 200.000, y corresponde aplicar una multa que se aproxima a 10.000.—Se ha iniciado el sumario correspondiente

ANTOFAGASTA, 20.—El Jefe del Resguardo, don Enrique Herrera, se impuso recientemente de que a una de las bodegas de la Empresa del Ferrocarril de Antofagasta a Bolivia había depositado un baúl de regulares proporciones que contenía una partida de coca en hojas.

Inmediatamente dió cuenta de este hecho al Administrador del servicio, don Víctor Olguín, quien dictó una orden de allanamiento en uso de las facultades que le confiere la Ordenanza de Aduanas, y el señor Herrera, acompañado del personal del Resguardo, hizo abrir el baúl en referencia, encontrándose en su interior tres fardos de coca en hojas, con un peso total de sesenta y cuatro kilos.

El baúl fu decomisado por la Aduana, y depositado en el Almacén de Rezagos, dándose inmediata cuenta a la justicia ordinaria, de acuerdo con el artículo 230 de la Ordenanza, por tratarse de un contrabando de valor superior a doscientos pesos.

Liquidados sus derechos, la multa máxima que procede aplicar alcanza a una suma aproximada a diez mil pesos moneda corriente.

El baúl, según informaciones recibidas, fué embarcado en Ollagüe, con destino a este puerto el 24 de marzo último.

La Administración de Aduana ha comisionado al Capitán Comisario de Carabineros don Aristides Galindo Henríquez, que practique todas las diligencias e investigaciones necesarias para establecer responsabilidades del caso, y mientras tanto la justicia instruirá el sumario correspondiente.—(Corresponsal).

. . . ¡Ahora cuesta menos! ¡Reduce las imitaciones que generalmente son ineficaces!

MAGNESIA

La forma más segura y eficaz en que la Magnesia puede administrarse, es la que está compuesta de hidróxido de Magnesio recién precipitado, en su más alto grado de pureza, o sea el producto que los médicos del mundo entero recomiendan para los trastornos del sistema digestivo: Leche de Magnesia de Phillips, el antiácido-laxante ideal.

Esta preparación líquida posee todas las propiedades medicinales de las formas sólidas o en polvo de la Magnesia, sin sus desventajas e inconvenientes. Las Magnesias sólidas o en polvo son insolubles y arenosas, difíciles de mezclar con agua y de administrarse. Frecuentemente pasan inalteradas por el tubo digestivo, y si se toman habitualmente, pueden irritar las delicadas membranas de los intestinos de los niños y de las personas débiles.

La Leche de Magnesia de Phillips es fácil de administrar, de sabor agradable y su uso continuado es inofensivo.

LECHE DE MAGNESIA DE PHILLIPS

el antiácido-laxante ideal para niños y adultos

A BASE DE HIDRÓXIDO DE MAGNESIO

ATACAMA

Fué separado el Director de Obras Municipales de Arica

ARICA 20. — La Municipalidad acordó decretar la separación del Director de Obras Municipales, don Alejandro Gallo Sapiain, sin derecho a desahucio, por haberse comprobado en el sumario respectivo, graves cargos por inmoralidad funcionaria e incompetencia profesional.—(Encina).

CONCURSO

LEGADO VAN BUREN

BASES:

En conformidad con las estipulaciones del Legado de don Carlos Van Buren, dedicado a otorgar premio a la mejor obra de carácter científico que se publique anualmente en el país, llámase a Concurso a los autores nacionales, bajo las siguientes condiciones:

1.a Las obras que se presenten al concurso deberán ser de índole científica, absolutamente originales y escritas por un autor chileno;

2.a Se entenderá por obra científica, preferentemente la que investigue, profundice o amplíe los conocimientos en el terreno de la ciencia positiva; y en su defecto, la que tenga por objeto aplicar técnicamente, sistematizar o difundir las verdades científicas;

3.a Podrán presentarse al concurso las obras nacionales escritas o publicadas durante los años 1931, 1932 y 1933, debiendo especificarse el año de su publicación o en el que fué escrita. Se distribuirá un premio a la mejor obra escrita o publicada durante cada uno de los años 1931, 1932 y 1933;

4.a Los ejemplares impresos, o los originales escritos a máquina, deberán remitirse por triplicado, antes del 31 de diciembre de 1934, al señor Intendente de Aconcagua, Valparaíso, presidente de la Comisión Organizadora del Concurso;

5.a La Comisión se reserva el derecho de hacerse asesorar por los especialistas que la índole de las obras presentadas pudiera exigir, y el de declarar desierto el Concurso en caso necesario;

6.a El premio único anual consistirá en la suma a que alcancen anualmente los intereses devengados por el fondo de cincuenta mil pesos, que constituyen el Legado Van Buren, deducidos los gastos que pudiere exigir la publicación de las presentes bases del Concurso.

Es un hecho el decaimiento de Linderos, importante centro vitivinícola

Su anexión a Buin, ha anulado todas las iniciativas de progreso local. — Cuenta con 3,645 habitantes y el avalúo de sus propiedades alcanza a cerca de $ 20,000,000. — La primera viña fué plantada en Linderos en 1865. — Reseña de algunas actividades locales

BUIN, 20. — A cuatro kilómetros al sur de esta ciudad y solamente a 36 de la capital, se levanta el pueblo de Linderos importantísimo centro vitivinícola de la provincia de Santiago y uno de los más prestigiosos y reputados de la zona central.

Linderos fué otra de las ricas y valiosas comunas del antiguo departamento de Maipo, cuyo extenso territorio fué anexado a la de Buin, según la nueva ley de división administrativa.

El distrito de Linderos cuenta, según el último censo, con una población de 3,645 habitantes y con un rol de avalúos de propiedades urbanas y rurales, ascendente a cerca de 20 millones de pesos.

A pesar de las numerosas y acreditadas viñas que la circundan y de los valiosos fundos que existen a su alrededor, Linderos día a día se siente desfallecer: toda iniciativa allí ha desaparecido, desde que sus habitantes no pueden disponer libremente de las entradas de su comuna, ni tampoco han obtenido un sólo representante en el Municipio de Buin, que de vez en cuando podría recordarle a esta corporación las necesidades y las aspiraciones de ese sector.

SU RIQUEZA VITIVINICOLA

Hemos dicho que Linderos es un centro vitivinícola de indiscutible importancia, y pasamos a demostrarlo con los cuadros estadísticos a la vista. Existen en el país 159 comunas productoras de vinos, chichas y chacolíes. Según su hectariaje y su producción, solamente seis de ellas tienen un rendimiento superior a la de Buin, habiendo sido el término medio de éstas, en el último año, de seis millones trescientos mil litros por comuna.

El orden de estos centros productores y la cantidad de vino obtenida son los siguientes:

Coelemu, 8.803.700 litros.
Cauquenes, 6.897.100 litros.
San Clemente, 6.040.700 litros.
Curicó, 5.585.200 litros.
Nancagua, 5.410.500 litros.
Nacimiento, 5.241.900 litros.
Buin, 5.134.300 litros.

Como se ve, la comuna de Buin que cuenta con 957 hetáreas de viñedos en plena producción, ocupa el 7.o lugar, con una cantidad de hectólitros nada despreciable. El distrito de Linderos, incorporado a esta comuna desde el año 1928, produce más o menos la tercera parte de ese total.

En cuanto a la calidad de sus caldos, creemos, sin temor a equivocarnos, que la primicia se la lleva indiscutiblemente esta comuna. La Viña Linderos, premiada 12 veces en exposiciones nacionales y extranjeras; la Viña Carmen, con otra media docena de recompensas las viñas Vizcaya, San Eugenio, etc., prueban que los mejores productos vinícolas del país, salen de esta zona, excepcionalmente apta para esta clase de cultivos.

Linderos se inició en la plantación de viñedos el año 1865, es decir, hace casi 70 años. Su primer propulsor y el que plantó la primera vid en este distrito, fué don Alejandro Reyes. Cepas francesas escogidas: Semillon, Souvignon, Cot, Merlot, Malbeck, Cabernet, Pinot, etc., fueron las iniciadoras de la más prestigiosa de las industrias chilenas, y que hoy enorgullece, con justificadísima razón, a esta localidad. Los vinos procedentes de Linderos—no hay que olvidarlo—han logrado colocar muy en alto el nombre de este país, no sólo en el continente americano, sino en todos los rincones de la vieja Europa, donde el vino francés ha sentado su bien ganado prestigio.

La primera viña plantada en Linderos por don Alejandro Reyes en 1885 (Viña Linderos)

EDUCACION

En el pueblo de Linderos funcionan tres escuelas de instrucción primaria, dos de ellas fiscales — una de hombres y otra de mujeres — y una parroquial.

La matrícula de las dos primeras alcanza a cerca de 300 alumnos, y la última a un número aproximado a un centenar.

Las escuelas fiscales funcionaban el año pasado en locales separados, con más o menos relativa comodidad, pero en el actual, por disposiciones económicas del Gobierno, se ordenó el traslado de la de hombres al local de la de niñas, que, a juicio de los jefes respectivos, contaba con mayor amplitud en sus salas, y su canon de arriendo era más reducido.

La economía de unos pocos pesos en el canon de arriendo, irá en perjuicio directo no sólo de los educandos, sino de la enseñanza misma, que deberá forzosamente restringirse casi en un 50 por ciento con este acuerdo.

La asistencia también está en completo desacuerdo con la matrícula, debido al poco interés de los padres por enviar sus hijos a la escuela, y a la poca cooperación que presta Carabineros para hacer cumplir las terminantes disposiciones de la Ley de Instrucción Primaria Obligatoria.

En cuanto a las actividades que desarrollan estas escuelas, fuera del campo netamente instructivo, y a las instituciones infantiles que las mismas mantienen, podemos citar las siguientes: Brigada de Cruz Roja Juvenil, Liga Estudiantil, Centro Deportivo, Cooperativa Escolar, etc. Cuentan, también, con servicios de peluquería, almuerzo y ropero escolar; huertos y jardinería infantiles, etc.

LOS DEPORTES

Varios clubs de fútbol existen en este distrito, siendo los de mayor prestigio el "Deportivo Linderos", el "Once Rojo", "La Cervera", etc. Cada uno cuenta con buenas canchas para sus matchs y sus prácticas.

La última viña plantada en Linderos en 1930 por don Abraham Gacitúa

Don Juan Heyssen, gran propulsor de este deporte en la localidad, obsequió últimamente un espléndido campo de deportes al "Club Linderos", que ha colocado a este sector en inmejorables condiciones para el desarrollo de la cultura física.

La Municipalidad también contribuye con una pequeña cuota anual, para estimular estas sanas prácticas corporales.

Además, existen en el distrito, centros de box, clubs infantiles de fútbol, de basquetbol y otros, todos los cuales han venido desarrollando sus actividades en forma bastante encomiástica.

LA ESTACION FERROVIARIA

La Estación de los FF. C. del E., ha mejorado últimamente sus servicios locales: ha construído dobles andenes para la cómoda movilización de los pasajeros; ha emparejado cuidadosamente sus patios, donde antes se acumulaba una gran cantidad de aguas lluvias, y ha cambiado de ubicación algunas líneas, que constituían un verdadero peligro, aun hasta para los propios empleados de la Empresa. Con estos arreglos se ha logrado una mejor presentación en su aspecto general y una evidente comodidad para los pasajeros.—(B. Gallegos).

ACONCAGUA

Alcalde y secretario interinos de la J. de Vecinos de S. Felipe

SAN FELIPE, 20.—Por licencia del Alcalde don Adolfo Carmona y del secretario, don Guillermo Robles, desempeñarán durante un mes las funciones de Alcalde y secretario respectivamente el vocal de la J. de Vecinos don Carlos Binout y don Guillermo Covarrubias.

TALCA

FALLECIO DON MIGUEL CASTRO MONTALVA

TALCA, 20. — Muy lamentado ha sido el fallecimiento de don Miguel Castro Montalva, que desempeñó con acierto el cargo de Inspector Provincial del Trabajo. —(Corresponsal).

COLCHAGUA

CARRERAS A LA CHILENA EN SANTA CRUZ

SANTA CRUZ, 20.—El próximo domingo a las 16.30 horas se efectuará en la cancha de carreras de Chomedahue, grandes carreras sobre parados, entre la yegua "Tortolita", de don Luis Muñoz y "Mi Negra", de don Esteban López. Distancia: 200 metros, polla, $ 1.000.—(Corresponsal).

QUE SE RIEGUE LA UNICA CALLE DE PANIAHUE PIDEN LOS VECINOS

PANIAHUE, 20.—Los vecinos se quejan del abandono en que se mantiene a la única calle de este pueblo, y piden que la autoridad respectiva disponga que sea regada a lo menos dos veces a la semana a fin de evitar el tierral que levanta el paso de los jinetes y vehículos.—(Corresponsal).

El fuego destruyó las oficinas y bodegas de las obras del embalse de La Laguna, en Rivadavia

VICUÑA, 20. — Un gran incendio destruyó totalmente anoche las oficinas y bodegas de las obras del embalse de La Laguna en el pueblo de Rivadavia.

El fuego, cuyo origen se ignora, se propagó rápidamente debido a la existencia de material inflamable y bencina que había en la bodega.

Fueron detenidas once personas que dormían en el local incendiado, y se inició el sumario correspondiente.

Las pérdidas se calculan en más de cien mil pesos. No hubo desgracias personales.—(Rivera).

CHILOE

Que la Caja de Seguro termine la construcción del Hospital Regional

Insinúa el Intendente al Gobierno.—En la provincia 15.000 asegurados, y el Hospital de Puerto Montt tiene 60 camas para obreros

PUERTO MONTT, 20.— El Intendente ha dirigido una nota al Ministerio respectivo, insinuando la conveniencia de que la Caja de Seguro Obligatorio termine por su cuenta la construcción del Hospital Regional de ésta, que se encuentra inconclusa desde hace tres años, después de haberse invertido en ella más de un millón de pesos, faltando sólo cien mil pesos para que el Hospital en condiciones de funcionar.

En la provincia de Chiloé, con 15.000 asegurados y el hospital actual cuenta sólo con sesenta camas para obreros y funciona en un edificio viejo y en malas condiciones.—(Kiemen).

MAULE

El Rotary de Constitución

FESTEJO AL PROFESORADO DEL LICEO DE HOMBRES

CONSTITUCION 20. —El Rotary Club de este puerto festejó el domingo último con un almuerzo, en el Club de la Unión, al profesorado del Liceo de Hombres, con motivo del funcionamiento del 5.o año de Humanidades.

A esta manifestación asistieron el rector, señor Lorenzo Espinoza, y los profesores Romilio Gutiérrez, Tadeo Barrera, Jenaro Pinto, Efraín Leiva, Nicanor Caballero, Pedro Muñoz, Germán Cañas y las profesoras Elisa Rodríguez, Carlota Burchard, María Luisa Salinas, Adriana [illegible], Marta Rondanelli, Marta [illegible], Natalia Arenas y Elvira [illegible] los rotarios con sus respectivas familias.

En el momento oportuno, [illegible] la manifestación el presidente, don Bonifacio Manríquez.

Contestó el rector del Liceo [illegible] frases de agradecimiento, en nombre y en el del cuerpo de profesores.

A continuación, usó de la palabra el gobernador, don José [illegible] sons.

Finalmente, a indicación del gobernador, se acordó dirigir un telegrama al visitador de Liceos, don Federico Arriagada, a cuyos desvelos se debe en parte primera la nueva asignatura [illegible] canzando el Liceo, y del cual Arriagada es, a la vez, un distinguido ex-alumno.—(Corresponsal).

FINOS SE PREPARAN SIEMPRE CON

AZUCAR EN PANCITOS

DE LA

COMPAÑIA DE REFINERIA DE AZUCAR DE VIÑA DEL MAR

POR SER REFINADA Y LIBRE DE TODA IMPUREZA

DRY GIN "LORD"

ES UN PRODUCTO DE CONFIANZA

SANO—FINO—AGRADABLE

— : — VALPARAISO — : —

Viaje de Turismo al Perú organizado por la Pacific Steam Navigation, hará el "Orbita"

El próximo martes zarpará con rumbo al Callao.—Los turistas regresarán en el "Reina del Pacífico"

La Cía. Inglesa de Vapores ha organizado un viaje de turismo al Perú, que realizarán dos de sus mejores transatlánticos: el "Orbita" y el "Reina del Pacífico".

El "Orbita" zarpará de Valparaíso el próximo martes, con rumbo al Callao, con escala en varios puertos, a fin de que los turistas tengan ocasión de visitar algunos puntos interesantes de nuestro país.

Después de tres días de permanencia en Lima por cuenta de la Cía. naviera, los turistas regresarán a Chile a bordo de la motonave "Reina del Pacífico", a cuyo bordo se llevarán a efecto fiestas sociales y un variado programa de entretenciones.

Sabemos que son numerosas las familias santiaguinas y porteñas que ya han tomado sus pasajes para este interesante viaje que ofrece la Pacific Steam, la cual, como es sabido, periódicamente lleva a cabo estos viajes que son tan bien recibidos por nuestro público.

Totalmente instalada la Corporación de Ventas de Salitre

Han quedado definitivamente instaladas en Valparaíso las diversas oficinas de que se compone la Corporación de Venas de Salitre y Yodo y que ocupan el cuarto piso del Banco Central de este puerto, en pleno corazón comercial, o sea, en el sector de los Bancos y de las grandes firmas mayoristas.

Autores de un robo de $ 20,000 fueron detenidos

Ayer fueron detenidos por la Sección de Investigaciones los autores del robo de $ 20,000 de que el año pasado se hiciera víctima a la Fábrica de Cemento Melón.

Los detenidos son Pablo Herrera, Manuel Barahona e Ignacio Bruna, quienes pasarán en el día de hoy con parte al Juzgado de turno.

EL PREFECTO DE INVESTIGACIONES DE ACONCAGUA

Ayer regresó de la capital el Prefecto de Investigaciones de Aconcagua, señor Armando Montaner, quien se encontraba en Santiago por asuntos del servicio.

La Escuadra de Evoluciones fondeó anoche en Valparaíso

Poco después de las 20, de anoche entró al puerto de Valparaíso, procedente de Quintero, la Escuadra que comanda en jefe el contraalmirante, don Juan T. Gerken. Las unidades que componen la Escuedra han ingresado a nuestro puerto después de haber llevado a cabo los ejercicios de su plan de invierno.

La entrada a la poza de los diversos buques dió ocasión a presenciar un interesante espectáculo, aunque ellos entraron con luces apagadas, a fin de evitar posibles accidentes con las naves surtas en la bahía.

PROXIMAMENTE PARTIRA AL NORTE

Como se sabe, la Escuadra deberá encontrarse en Iquique para el 21 de Mayo, a fin de presentar una revista en conmemoración del Combate Naval de Iquique. Zarpará de Valparaíso rumbo a dicho puerto en los primeros días de mayo y después del 21 de mayo, regresará a invernar en Puerto Aldea y Tongoy.

Solicitan la modificación del plano de la Estación del Puerto

En su última sesión, el Instituto de Urbanismo estudió los planos que se han confeccionado para la futura estación del puerto, los cuales fueron criticados por diversas causas. Los miembros del Instituto de Urbanismo acordaron dirigirse al Alcalde de Valparaíso, señor Calleja, solicitándole la modificación de dichos planos en beneficio a la transformación de la ciudad.

Exito obtuvo el concierto de la orquesta del maestro Carvajal

Ayer, a las 19 horas, se llevó a efecto en el Teatro Victoria de Valparaíso, el mejor acontecimiento artístico de la temporada, el concierto sinfónico por la orquesta del maestro Carvajal.

La sala se encontrab totalmente ocupada por un selecto número de público amante de la buena música, que premió a los artistas con entusiastas aplausos.

RENTA ADUANERA

La Caja de la Aduana recaudó en el día de ayer por derechos de exportación la suma de 1.241,935 pesos 70 centavos.

GRACE LINE

SERVICIO EXPRESO

"SANTA BARBARA"

SALDRA EL SABADO 21 DE ABRIL, a las 6 P. M., para Antofagasta, Mollendo, Callao, Talara, Guayaquil, Buenaventura, Canal de Panamá, Habana y Nueva York.

Primera y tercera clases

PRECIOS REDUCIDOS A EUROPA, VIA NUEVA YORK.

SERVICIO CLASE DE CAMARA

"SANTA ISABEL"

SALDRA EL LUNES 23 DE ABRIL a las 5 P. M. Acepta pasajeros para Chañaral, Antofagasta, Tocopilla, Mollendo, Callao, Salaverry, Guayaquil, Buenaventura, Canal de Panamá y Nueva York.

SERVICIO DE CLASE DE CAMARA Y TERCERA CLASE

TARIFAS REDUCIDAS

entre puertos de la costa y pasajes a Europa, vía Nueva York. PIDA PORMENORES

GRACE y Cía. - CHILE - S. A.

SANTIAGO. — HUERFANOS 1189. — TELEFONO 63142.

W. R. GRACE & Co. Plaza Sotomayor 50 TELEFONO 7923. VALPARAISO

Ct-20-Ab.

Cía. Sud-Americana de Vapores

SANTIAGO: AGUSTINAS 1109 — TELEFONO 80239

VALPARAISO

BLANCO 895 — CASILLA 49-V — TELEFONO 3061.

SERVICIO RAPIDO DE VAPORES AL PERU Y ECUADOR CON COMBINACIONES A BOLIVIA

A Antofagasta tres días; Arica seis días; Mollendo siete días; Callao nueve días y Guayaquil quince días.

SALEN DE VALPARAISO PARA EL NORTE

TODOS LOS VIERNES A LAS 6 P. M.

PROXIMAS SALIDAS:

"AYSEN" a Payta, el viernes 27 de abril.
"PUDETO" a Guayaquil el viernes 4 de mayo.
"PALENA" a Payta el viernes 11 de mayo.
BIO BIO" a Guayaquil el viernes 18 de mayo.
"HUASCO" a Payta, el viernes 25 de mayo.
"CAUTIN" a Guayaquil, el viernes 1.o de junio.

Excelente acomodación para pasajeros

Cocina de primer orden

FUNDO EN PAINE

Por liquidación de sociedad se vende el fundo Santa Margarita", Paine. Dista 7 kilómetros de la estación al oriente de Santiago. Mide 157 hectáreas. Dotación de agua 12.5 regadores. 10.5 hectáreas naranjos frutales nuevos Washington Navel (4,500 plantas) y 150 paltos; 10.5 hectáreas parronal tipo moscatel, uva mesa, y 5 hectáreas viña nueva chasselasse y tomatel. Potreros alfalfados y entrebolados. Casa habitación, casa mayordomo y 9 posesiones inquilinos. Silo 180 toneladas. Establo para 56 vacas. Huerto frutal, 2,500 álamos de 5 y 6 años y 10,000 de 2 años. Precio: $ 850,000. — VICTOR A. SALAS ROSS. Compañía 1325.

PETICION PROPUESTAS PUBLICAS

En virtud de la autorización conferida por decreto supremo N.o 764, de fecha 24 de febrero último,

PIDENSE PROPUESTAS PUBLICAS para la construcción del Puente PEUCO, en Angostura, las que se abrirán el lunes 23 del presente, a las 3 P. M., en la Sala de Despacho del Director del Departamento de Caminos.

Los interesados pueden consultar las bases, presupuesto y demás antecedentes en la Sección Puentes del mismo Departamento.

Santiago, abril 2 de 1934.

El Director del Depto. de Caminos.

El festival de hoy en la Exp. Vitivinícola

Con todo éxito continúa desarrollándose la Exposición Nacional Vitivinícola y de Industrias Varias, que funciona en el espacioso recinto del Parque Providencia.

EL FESTIVAL DE HOY

A las 19.30 horas de hoy se ofrecerá al público asistente, el festival de bandas militares que se ha venido anunciando. Este festival será dirigido por el conocido maestro y director de bandas del Ejército, don Juan Casanova Vicuña, y contará con la participación de los mejores orfeones militares que posee nuestra capital.

VUELVE JEAN KAWESKI

En la vermouth de esta tarde debutará nuevamente en el teatro al aire libre del certamen industrial, el cuerpo de bailes que encabeza el artista Jean Kiweski, el que presentará nuevas creaciones coreográficas a base de los bailes clásicos que tanto gustan a nuestro público.

Tanto en las funciones de hoy como en las de mañana, trabajarán los elementos del Trío Select, de Adolfo Gallardo y los hermanos Flori.

MATINEES CIRCENSES

Siguiendo la costumbre introducida para los días festivos, mañana domingo se ofrecerán espectáculos de circo y otros entretenimientos a los niños que concurran a visitar el local de la Exposición Nacional Vitivinícola.

CIRCULO CULTURAL CHILENO-NORTEAMERICANO

En el local del Instituto Central, ubicado en Dieciocho 437, está abierta la matrícula para los siguientes cursos que dirige esta institución educacional, internacional:

Cursos vespertinos los días martes y jueves, de 19 a 20 horas, de contabilidad e inglés, superior y medio.

Cursos dominicales de contabilidad, inglés, redacción comercial, taquigrafía, telegrafía y radiografía.

La matrícula se recibe en el local del Instituto y a las horas indicadas de clases.

El personal de suboficiales del Cantón "El Bosque" festejó ayer al Comodoro del Aire Sr. Aracena

Hermosa manifestación en el Estadio de la Escuela Militar. — Vibrante discurso pronunciado por el sargento don Washington Valderrama

Ayer a mediodía, los suboficiales del Cantón de El Bosque ofrecieron una manifestación en el Estadio Militar al Comandante en Jefe de la Fuerza Aérea don Diego Aracena, con motivo de su ascenso a Comodoro del Aire.

La mesa de honor fué ocupada por el Comodoro don Diego Aracena, por el Comandante y Director de la Escuela de Aviación, don Armando Castro; por el Cap. Puccio; Comandante Magnar; Comandante Gertner; Capitán Cumplido y Teniente don Diego Brignes.

Durante la manifestación, el personal subalterno del Cantón El Bosque, hizo objeto al Comodoro señor Aracena, de una cariñosa manifestación de simpatía.

LOS DISCURSOS

A la hora de los postres, el sargento señor Washington Valderrama pronunció un discurso, en el que se refirió al significado del homenaje que el personal subalterno rendía al Jefe superior de los servicios. Más adelante agregó:

"Posiblemente, en ninguna arma como en la aviación, se necesita del soldado, del cooperador del brazo humano un mayor coeficiente de entusiasmo.

"En torno a esta mesa montan guardia también los recuerdos de los mártires como Mery, Bello y muchos otros que crucificados por las blancas alas de un avión se perdieron en la noche de la Muerte, prolongando una leyenda de sangre y de heroísmo que son la base del espíritu de sacrificio que anima a nuestra institución.

"Hacen ya 20 años, en esta inmortal falange de precursores, el Comodoro señor Aracena, reliquia veneranda del futuro, templó su heroico espíritu de audaz Caballero del Aire; ofrendó el tesoro de su juventud, formando en sus filas como alumno del 2.º Curso de Pilotos, compartiendo los momentos de sublime ensueño con aquellos que inscribieron sus nombres en las páginas de oro de nuestra Aviación..."

Asistentes al almuerzo que los suboficiales de aviación ofrecieron ayer al Comodoro del Aire, don Diego Aracena

Finalmente, dijo:

"Ninguno de los chilenos tendría mayor derecho a un monumento que el Comodoro señor Aracena, y si por su modestia no lo aceptase, yo vengo, señor Comodoro, en el nombre de todos mis compañeros, a ofreceros ese monumento de simpatía, de cariño, de respeto, de lealtad, y de admiración, en lo más profundo de nuestros corazones de chilenos y de soldados...

"La familiaridad con que estamos acostumbrados a mirar el azul infinito del cielo, ha induciido a mis compañeros de armas, con un gesto simple, como quien dice: "Vé a hablar con una estrella", a encomendarme la delicada misión de ofrecer esta manifestación, a un hombre que está por encima de nosotros, y que al verlo sentado a la cabecera de la mesa, parece que hubiera llegado por el aire, a tomar de nuevo estrecho contacto con su personal subalterno, para mostrarnos su vida, que es el engranaje más continuado de un hombre de esfuerzo, de carácter y de gran corazón...

"Comodoro señor Aracena, a nombre de todos mis compañeros, os felicito sinceramente por vuestro ascenso, legítimo reconocimiento de vuestras virtudes de soldado; y, a vosotros, compañeros, os pido que bebamos una copa a la salud y bienestar de nuestro Jefe y de su digna esposa, con quien ha compartido las vicisitudes de su carrera heroica, por la prosperidad y grandeza de nuestra institución y de nuestra querida patria."

Al terminar su discurso el sargento señor Valderrama, fué calurosamente aplaudido.

CONTESTA EL COMODORO DEL AIRE

A continuación se puso de pie el Comodoro del Aire, don Diego Aracena, quien agradeció la manifestación de sus subalternos. El discurso del señor Aracena fué una verdadera arenga, de exhortación al cumplimiento de sus deberes militares.

EL PRIMER CONSEJO DE MINISTROS

En la mañana de hoy, a las 11.30, se efectuará en la Presidencia de la República el primer Consejo del nuevo Ministerio.

Según se nos ha informado, en esta reunión se tratará sobre la marcha en general de la Administración Pública, a fin de concretar la labor a que debe ajustarse cada uno de los nuevos Secretarios de Estado.

Se nos agrega que, en caso de estimarse que hubiera algunos asuntos urgentes que someter a la aprobación legislativa, se consideraría la posibilidad de convocar al Congreso a sesiones extraordinarias.

HOY SE REALIZARA EN LA PRESIDENCIA DE LA REPUBLICA EL PRIMER CONSEJO DEL NUEVO MINISTERIO

Se tratará en él de asuntos generales relacionados con la marcha del Gobierno y, en caso necesario, se considerará la posibilidad de convocar al Congreso a sesiones extraordinarias. — Los nuevos Secretarios de Estado iniciaron ayer de lleno sus labores

Ayer iniciaron de lleno sus actividades los nuevos Ministros de Estado, señores: Luis Salas Romo, del Interior y Salubridad; Osvaldo Vial, de Educación y Justicia; Luis Mandujano Tobar, de Tierras y Colonización, y Alejandro Serani, del Trabajo.

EL MINISTRO DEL INTERIOR

El Ministro del Interior, señor Salas Romo, llegó a su sala de despacho en las primeras horas de la mañana, e inmediatamente recibió el saludo de los distintos jefes del Ministerio, con quienes conferenció algún rato sobre asuntos del servicio.

En seguida recibió la visita de numerosos congresales, altos funcionarios públicos y otras personalidades, quienes iban a presentarle sus felicitaciones, con motivo de la designación para la cartera que ha tomado a su cargo.

Poco después de mediodía conferenció con el Presidente de la República, conjuntamente con el Ministro de Tierras y Colonización, señor Mandujano Tobar, y en la tarde continuó recibiendo diversas visitas de funcionarios y amigos particulares. El personal de jefes de la Dirección General de Sanidad, encabezado por el director del ramo, doctor don Leonardo Guzmán, concurrió en masa a presentar sus saludos al nuevo Ministro.

Cerca de las 20 horas el señor Salas Romo volvió a conferenciar con S. E., para tratar sobre diversos asuntos que se refieren a la Administración Pública.

EL MINISTRO DE EDUCACION

Por su parte, el Ministro de Educación, don Osvaldo Vial Vial, asumió sus funciones alrededor de las 17 horas.

Primeramente se recibió de las oficinas de Educación, acto que duró cerca de una hora, pues el ex Ministro, señor Durán, lo informó en detalle acerca de cada uno de los problemas que penden de la consideración del Ministerio.

En el acto de entrega se encontraban presentes todos los jefes de sección, quienes manifestaron al señor Durán sus agradecimientos por la franca comprensión que demostró durante su permanencia en las labores guberbativas.

Momentos después, el nuevo Ministro y el señor Durán se dirigieron al Ministerio de Justicia, con el mismo objeto.

ACUERDO DEL COLEGIO DE ABOGADOS

El Consejo General del Colegio de Abogados, impuesto del nombramiento de don Osvaldo Vial para desempeñar el cargo de Ministro de Justicia, adoptó en su sesión de ayer, el siguiente acuerdo:

"El Consejo General manifiesta su complacencia por la designación de don Osvaldo Vial, distinguido abogado y miembro de la Orden, para desempeñar el cargo de Ministro de Justicia".

LOS EMPLEADOS FERROVIARIOS

El Directorio Central de la Asociación Sindical de Empleados Ferroviarios, envió en la tarde de ayer la siguiente nota al nuevo Ministro de Educación, don Osvaldo Vial Vial:

"Señor Ministro:

Es altamente honroso al Directorio de la "Asociación Sindical de Empleados Ferroviarios" felicitar calurosamente a US. por la designación al elevado cargo a que lo ha llevado S. E. el Presidente de la República.

No duda la institución que representamos que la labor que desarrollará US. frente a los Ministerios de Educación Pública y Justicia ha de ser tan fructífera y entusiasta como la que ha efectuado en la Empresa de los Ferrocarriles del Estado.

Saludan atentamente al señor Ministro (Fdos.) — Ernesto Illanes Beytía, presidente. — Jorge Pérez Browne, secretario".

TIERRAS Y COLONIZACION

En la tarde se hizo cargo de la Cartera de Tierras y Colonización el ex parlamentario demócrata don Luis Mandujano Tobar.

Nos declaró que él era enemigo del papeleo y del exceso de burocratismo, y que llegaba al despacho de Tierras y Colonización a trabajar.

Por el momento, nos dijo el señor Mandujano, el asunto más delicado de esta cartera es el despacho de la Ley de Colonización, que pende de la resolución del Senado. Este proyecto del actual Gobierno verá modo de impulsarlo en la mejor forma posible, ya que considero que el problema de la tierra en nuestro país debe ser resuelto sin demora.

En cuanto a la concesión de títulos de propiedad austral, nos agregó que ellos se seguirán haciendo conforme a la justicia y a la equidad, dando preferencia a aquellos individuos que más lo necesiten.

Terminó diciéndonos que en todo momento seguiría la política de gobierno nacional que propicia el Excmo. señor Alessandri, y que las adhesiones que ha recibido con motivo de su nombramiento, de personas que él no se habría imaginado nunca, lo impulsaban a trabajar con entusiasmo en el pronto despacho de la ley de Colonización que está estudiando en estos momentos, y toda clase de proyectos que importen beneficios para las clases asalariadas del país.

EL MINISTRO DEL TRABAJO

En la mañana concurrió al Ministerio del Trabajo, para hacerse cargo de sus funciones, el nuevo Ministro, don Alejandro Serani. El Ministro saliente, don Fernando García Oldini, presentó al señor Serani al personal superior, y procedió en seguida a hacer entrega del Ministerio a su sucesor.

Con este motivo, los señores García Oldini y Serani sostuvieron una larga conversación durante toda la mañana, la que continuó durante gran parte de la tarde.

El señor García Oldini impuso detalladamente al señor Serani de la marcha de los diferentes servicios y de las principales cuestiones pendientes, entre las cuales se encuentran las siguientes:

Financiamiento de la Ley de la Habitación Barata, aprobado por la Cámara de Diputados y pendiente actualmente del Senado; Reglamento de la Ley 33, íntimamente ligado a la ley anterior; Reglamento de la Ley de Consolidación de las deudas de las Cooperativas, pasado al estudio de la Caja Hipotecaria; Reglamentación del salario mínimo de los salitreros, listo para ser sometido a la revisión del Ministerio de Hacienda; Ley Ampliatoria de las Cooperativas, pendiente del Senado; Proyecto de la Caja de la Habitación, pendiente del Ministerio de Hacienda; creación del Consejo Superior del Trabajo, pendiente de la aprobación del Presidente de la República; texto definitivo de la reglamentación del trabajo marítimo, listo para ser promulgado; proyecto de Ley de Reforma y Ampliación de los Tribunales de Alzada; proyecto sobre mejoramiento de la habitación de los inquilinos; realización y financiamiento del censo de los mejoreros y compradores de sitios a plazo; estudios para la fijación del salario mínimo en las distintas actividades; estudios para la modificación del sistema de indemnización del tiempo servido por los empleados particulares; estudios sobre la manera de combatir la cesantía de empleados particulares; estudios sobre la posibilidad de establecer una legislación agraria; y estudios para el aumento de sueldo al personal de baja graduación.

LA CARTERA DE AGRICULTURA

A las 15 horas de ayer asumió la Cartera de Agricultura el señor Matías Silva, Ministro de Fomento, que por decreto supremo continuará en el desempeño de ambos Ministerios.

En presencia del Sub-Secretario, don Eduardo Galán Nido, el señor Montecinos dió cuenta a su sucesor de los asuntos pendientes en el Ministerio, y después de despedirse del personal, abandonó el despacho.

El señor Silva atenderá los asuntos de Agricultura en su despacho del Ministerio de Fomento.

En el expreso de la tarde de ayer, el Ministro de Fomento y Agricultura se dirigió a Talca, donde permanecerá hasta el lunes.

FALLECIMIENTO DE UN VETERANO DEL 79

Anteayer 19, a las 23 horas, ha fallecido en esta ciudad el veterano don Manuel Ahumada Negrete, quien, durante la campaña de 1879 al 84, perteneció a la Ambulancia.

Sus funerales es efectuarán hoy sábado, a las 15 horas, partiendo el cortejo en dirección al Cementerio desde su casa-habitación, calle Arauco N.º 660.

Con el objeto de acompañar sus restos a la última morada, el Cuerpo de Inválidos cita a los veteranos a las 15 horas. Punto de reunión: la plazuela del Cementerio General.— El Comandante del Cuerpo.

El ex Ministro del Ecuador es condecorado

El Ministro de Relaciones Exteriores, don Miguel Cruchaga Tocornal, hizo entrega ayer al ex Ministro del Ecuador en Chile, don Miguel Angel de Icaza, de las insignias de Gran Oficial de la "Orden Al Mérito".

El señor Icaza, que partirá a asumir la representación diplomática de su patria en Venezuela, era anteriormente oficial de la misma Orden, y la nueva designación se le ha concedido por la importante labor que desarrolló en nuestro país durante el tiempo que permaneció en él.

Reconocimiento y aplauso a la política de S. E. el Presidente de la República testimonian los tranviarios

Los dirigentes de este numeroso gremio serán recibidos hoy por el Excmo. señor Alessandri

Con motivo de ciertas apreciaciones que se vertieron en una de las últimas reuniones del Sindicato Industrial de la Compañía de Tracción de Santiago, los tranviarios de la capital celebraron antenoche una asamblea extraordinaria de sindicados para protestar de esas expresiones y prestar su aprobación a un amplio voto de reconocimiento al Excmo. señor Alessandri, Presidente de la República.

El voto aprobado, que los dirigentes tranvarios pondrán hoy, personalmente, en conocimiento de S. E., dice así:

Considerando:

1.º Que el Excelentísimo señor don Arturo Alessandri Palma se ha constituído en el genuino paladín de nuestras reivindicaciones económicas y que, por lo tanto, es merecedor de nuestra eterna gratitud;

2.º Que las expresiones vertidas en la asamblea del viernes 13, por un delegado de la FOCH, extraño a nuestro gremio, no pueden ni han podido ser el fiel reflejo del sentir íntimo y sincero del gremio tranviario;

TEXTO DEL VOTO DE ADHESION A S. E.

3.º Que nuestro Sindicato no puede hacer, en el curso de sus deliberaciones, apreciaciones de carácter político, porque en primer lugar no le interesan y, en segundo, constituyen una lamentable desviación de nuestra finalidad; y

4.º Que los sucesos de la asamblea del viernes 13, en nada pueden comprometer los procedimientos honrados y legales de nuestro gremio.

El Sindicato Industrial de la Compañía de Tracción de Santiago, en amplia asamblea, acuerda:

1.º Declarar públicamente que el Sindicato no se ha hecho ni ha podido hacerse solidario de las expresiones vertidas en la asamblea del viernes 13, por un delegado de la FOCH; y

2.º Rendir un público homenaje de gratitud y de sincera adhesión al Primer Mandatario de la Nación, Excmo. señor don Arturo Alessandri Palma, cuyas normas de cordialidad con los elementos trabajadores del país, y que son debidamente reconocidas por el gremio tranviario, importan el cumplimiento de las promesas que hiciera al proletariado chileno, cuando lanzó por primera vez su nombre a la lucha presidencial de 1920.

Maquinista 641, señor Félix Gómez Lira, que presentó el voto de adhesión al Excmo. señor Alessandri

$ 4,900 de los $ 28,160 robados por los hermanos Rubio, fueron recuperados

Fueron retirados de casa de la madre de los audaces asaltantes, los que deben caer de un momento a otro en poder de la justicia

Las investigaciones realizadas durante el día de ayer por la policía de seguridad para dar con el paradero de los tres asaltantes al tren de carga de los Ferrocarriles del Estado, resultaron infructuosas. El tiempo de que dispusieron los asaltantes para huir y diversas circunstancias que les favorecieron, han contribuído a que esta pesquisa no haya dado hasta el momento los resultados que se esperaban.

$ 4.900 SE RECOBRARON AYER

Sin embargo, a pesar de que todavía no se obtiene la detención de los asaltantes que son tres hermanos, la Sección de Investigaciones logró ayer recuperar $ 4.900 de los $ 28,160 que robaron al conductor del tren.

Este dinero fué encontrado en casa de la madre de los prófugos, por donde los hermanos Rubio pasaron poco después de cometido su asalto y de donde hayeron hacia Paine.

DEBEN CAER DE UN MOMENTO A OTRO

La Dirección de Investigaciones ha destacado a algunos de sus mejores hombres en esta pesquisa, los que han logrado estrechar a tal punto el cerco con que rodean a los asaltantes prófugos, que deben ser éstos detenidos de un momento a otro.

Existe la casi seguridad de que junto con detener a los hermanos Rubio, se recuperará la totalidad del dinero robado.

EL CONSEJO DE DEFENSA FISCAL

Desde ayer funcionan en su nuevo local, ubicado en el 7.º piso del Ministerio de Hacienda, las oficinas del Consejo de Defensa Fiscal, que hasta hace poco estaban instaladas en el edificio de "La Nación".

FUERON DECLARADOS REOS Y RECLUIDOS EN LA CARCEL LOS HERMANOS CARDONE Y DON ANTONIO BARBATO

En la tarde de ayer fueron conducidos, desde la Sección de Investigaciones, donde estaban incomunicados, hasta el segundo Juzgado del Crimen, los señores Rafael, Arturo, Luis y Angel Cardone, y don Antonio Barbato. Como dijimos ayer, el juez suplente de este tribunal, don Federico Peña, dictó orden de detención contra estos conocidos comerciantes por los cargos que contra ellos se desprenden en el proceso que se sigue por el incendio del garage de su propiedad, en Avenida Matucana, ocurrido en 1932.

DON LUIS CARDONE

Más o menos a las 16 horas el juez sumariante llamó a declarar al señor Luis Cardone, que prestó una larga declaración, en el curso de la cual fué carcado con testigos de cargo. Este interrogatorio se prolongó por espacio de tres horas, después del cual el juez dejó a don Luis Cardone estrictamente incomunicado en la Cárcel.

DON ANGEL CARDONE

A las 19.30 horas, terminado el interrogatorio de su hermano Luis, fué llamado a declarar don Angel Cardone, que, como sus hermanos, era uno de los propietarios del garage de la Avenida Matucana.

El magistrado sometió al señor Angel Cardone a un detenido interrogatorio, en el curso del cual se habría hecho mucha luz respecto del incendio del garage. Después de su larga declaración, el señor Angel Cardone fue también enviado a la Cárcel estrictamente incomunicado.

CONTINUAN LOS INTERROGATORIOS

Ya en la noche, el juez, don Federico Peña, continuó los interrogatorios, llamando a los dos hermanos Cardone que aún no habían declarado, señores Rafael y Arturo Cardone, los que, como sus hermanos, también fueron enviados a la Cárcel en el mismo carácter de incomunicados.

ORDENES DE CITACION

En la tarde de ayer el señor Peña llamó al tribunal a dos agentes de investigaciones, a quienes dió varias órdenes de citación para algunas personas que deben comparecer hoy al juzgado a declarar en este bullado proceso.

En los círculos judiciales se daba ayer excepcional importancia al cumplimiento de estas diligencias, esperándose que, como resultado de ellas, se produzcan hoy día novedades de trascendencia.

SE HABRIA VIOLADO LA INCOMUNICACION

Uno de los abogados de las compañías de seguro, que, como dejamos dicho ayer, son parte en este proceso, protestó ante el magistrado sumariante del hecho de haberse violado la incomunicación de los señores Cardone.

LOS AUTOMOVILES HABRIAN SIDO QUITADOS SIN FORMA DE JUICIO

A pesar de la reserva con que se lleva la sustanciación de este proceso, ayer tuvimos conocimiento de que, como resultado de las declaraciones prestadas por los señores Cardone, se habría establecido que los automóviles quitados a los 135 choferes que demandan a los señores Cardone, habría sido sin forma de juicio, con lo que se probaría la ilegalidad de esta operación.

HOY CONTINUARAN LAS DILIGENCIAS

El juez, señor Federico Peña, trabajó ayer hasta avanzadas horas de la noche en los interrogatorios de que damos cuenta.

Hoy continuará ocupándose de la sustanciación de este proceso, sometiendo a los propietarios del garage de la Avenida Matucana a nuevos interrogatorios y tomando conocimiento del resultado de las diligencias que encargó ayer a la Sección de Investigaciones.

LOS RESTOS DEL MALOGRADO AVIADOR ALEJANDRO BELLO HABRIAN SIDO DESCUBIERTOS

Hace dos días que llegó a conocimiento de la Superioridad Aérea, el rumor de que se habrían encontrado en los cerros de Horcón, al interior de Paine, restos de un avión destrozado.

Con el objeto de comprobar estos rumores, el Comando en Jefe de la Fuerza Aérea ordenó a los oficiales, capitán señor Solari, y al teniente señor Rodríguez que se trasladaran al lugar indicado por los presuntos descubridores.

Esta expedición que llegará mañana al punto indicado, en las cercanías de la Laguna de Aculeo, deberá enviar noticias fidedignas al Comando en Jefe sobre la veracidad de los hechos. Nada puede confirmarse, ni desmentirse, hasta que los oficiales nombrados no den cuenta de su misión.

De la situación que se ha señalado como punto en que estaría el avión destrozado, en todos los círculos se comentaba ayer el hecho de que posiblemente pudiera tratarse del avión que piloteaba el malogrado piloto teniente Bello, quien, en un vuelo efectuado en el verano de 1914 se perdió y desde entonces no se supo jamás de su suerte, a pesar de las búsquedas hechas en las regiones cordilleranas, del valle central y de la costa.

El piloto Alejandro Bello, que hacía su último vuelo para recibir el brevet de aviador de guerra, y que debía efectuar entre El Bosque, Melipilla y Culitrín, partió en una máquina Farman Breguet, y desde ese momento nadie supo de su destino.

Varias veces, en los veinte años que han corrido desde su desaparecimiento, se ha dicho que los restos del malogrado aviador habrían sido encontrados, pero en cada una de estas ocasiones se ha tratado solamente de una historia fantástica. Ahora, personas que residen en la Hacienda Aculeo han comunicado a El Bosque que en los contrafuertes del cerro Horcón, en la cordillera de la costa, existen los restos despedazados de un avión.

La expedición que debe llegar hoy al sitio señalado despejará esta incógnita de tantos años.

Profesores Estudiantes

APARECIERON

FILHO. — La Escuela Nueva. . . . . $ 8.00
VERA. — Walter and Lucy, 1. . . . . 3.50
COPE—Diagnóstico abdomen agudo. . . . 15.00
VARELA — Nefropatías 20.00

En venta exclusiva:

Librería Pedagógica,

Prat 24, Casilla 3291, Santiago

CAJA DE SEGURO OBLIGATORIO

ADMINISTRACION PROVINCIAL

Se pone en conocimiento del comercio, industrias y público en general, que, a partir desde esta fecha, se procederá a efectuar una prolija fiscalización del cumplimiento de la ley 4054 de parte de nuestros inspectores, en los siguientes sectores:

SECTOR BRASIL: Delicias acera norte; Río Mapocho, acera sur; San Martín, acera poniente; Barrio Yungay.

SECTO ESTACION: Delicias, acera sur; Zanjón de la Aguada, San Ignacio, acera poniente; Barrio Chuchunco, Pila del Ganso.

Lt-23-Ab EL ADMINISTRADOR PROVINCIAL.

¿ Quién le puede curar ?

Sí, ¿Quién puede hacerlo? un hombre de experiencia contestará

las tabletas de Eldoformo

son el mejor remedio contra la diarrea. Las tabletas de Eldoformo, tienen buen gusto y son de efecto rápido y seguro tanto para niños como para mayores.

ELDOFORMO y CRUZ BAYER M. R. Base: Tanino y Levadura.

CASIMIRES PARA TRAJES Y PAÑOS PARA SOBRETODO

INGLESES Y NACIONALES FINOS

OFRECE:

Hernández y Sánchez Ltda.

AGUSTINAS 931

NOTA: Venta al detalle de materiales para sastres. Lt-26-Ab.

Nuevos profesionales en Telegrafía Eléctrica

Con asistencia del Inspector Escolar del sector, don Adolfo Pérez E., y de diversos otros funcionarios, personalidades e invitados, se llevaron a cabo, en la Escuela Chile de Telegrafía Eléctrica, los exámenes del curso que había cumplido sus estudios.

Los alumnos demostraron entusiasmo y versación en las materias, lo que facultó a la dirección para extender los diplomas de competencia.

Los alumnos que obtuvieron su título de telegrafista, son los siguientes:

Luis Bonilla Pizarro, Raúl Flores González, Luis Jofré Bustamante, Raúl Cerda Oteiza, Gilberto Lara Pavez, David Grez Ebet, Mario Jofré Hood; señoritas Olga Maturana Bravo, María Gattás Silva, Odila Aguilera Ferrada, Adriana Romo Cordero, María Hood González, María Caldera Tejas, Benigna Camus Gálvez, Yolanda Barría Vidal, Adriana Cornejo Jiménez, Beatriz Cortés Guzmán, Olga Araya Moncada, Luisa Díaz Donoso, Flor Lecaros Figueroa, Gabriela Díaz Soto, Aurora Botello Salinas, Ester Umaña Mira, Violeta Moya Navarro, Corina Rodríguez Jara, María Luiz Rivera, Alicia Pavat Vergara, Teresa Solar Rodríguez, Cristina Herrera Belmar, Marta Romero Jara y Julia Durán Sobarzo.

Hoy se inaugura el Congreso de los Empleados

El llamado de la FECH. ha sido acogido por numerosas instituciones y personales del gremio. — La asamblea inicial se realizará a las 15 horas, en San Antonio 58. — Las materias que se tratarán

Después de continuados trabajos preparatorios, la Federación de Empleados de Chile dará cima en el día de hoy al Congreso de Unidad Sindical del gremio.

Su llamado ha sido atendido por cantidad considerable de instituciones y personales, por lo que asistirán delegados de diversos puntos del país y de las diferentes actividades de este sector de trabajadores.

LA ASAMBLEA INICIAL

Hoy sábado, a las 15 horas, en San Antonio 58, se dará comienzo a la asamblea inaugural de este Congreso de Unidad Sindical de los empleados del país, que ha despertado interés en la considerable cantidad de este sector de trabajadores.

Con este motivo, el Comité Local de la FECH y el Comité Pro-Congreso, hacen una invitación especial a todas las instituciones y conglomerados de empleados, los cuales podrán hacerse representar por delegados premunidos de sus poderes correspondientes.

Igualmente, invitan a las demás instituciones de trabajadores, maestros, estudiantes, técnicos, profesionales y empleados cesantes.

PAUTA DE MATERIAS A TRATAR

El Congreso se avocará el estudio y resolución de los siguientes puntos:

1. Informe nacional e internacional de la situación económica y política. Perspectivas;
2. Reivindicaciones económicas y políticas. Luchas;
3. Unidad sindical de los empleados. Tácticas;
4. Organización; y
5. Puntos especiales que los delegados aporten a la Convención.

OTRAS INFORMACIONES

A continuación de las palabras inaugurales, se procederá a la elección del presidente y se escuchará a los delegados que han sido designados por las organizaciones de empleados y demás adheridas de los diversos sectores de los trabajadores, como también a los que representan a los personales inorganizados, a cesantes, etc.

Terminada esta primera reunión, el doctor Clarés pasará a dictar su anunciada conferencia sobre "Sociología y psicología", la que ha sido especialmente preparada por la Federación de Mujeres en homenaje a las delegaciones de provincias al Congreso de Unidad de los Empleados.

Las tareas del Congreso seguirán desarrollándose en la noche de hoy y durante el día de mañana domingo, debiendo clausurarse en la noche de mañana, después de haberse elegido el Comité Ejecutivo Nacional que deberá dirigir la organización que el Congreso dejare concertada.

El Comité Ejecutivo Nacional de la FECH dice nuevamente a todas las organizaciones de empleados y a los empleados todos, en trabajo y cesantes, particulares y públicos, de todas las ideologías, que deben considerarse invitados a este Congreso, y más que esto, con derechos natos para formar parte de él. Igualmente, deben concurrir las instituciones de obreros, maestros, intelectuales y artistas.

Señorita Lipa Araya, activa militante de la Federación de Empleados, que ha colaborado a los trabajos pro Congreso de Unidad Sindical

Aniversario del Sindicato de Tracción Animal

Mañana, a las 16 horas, celebrará su aniversario social el Sindicato del Rodado a Tracción Animal, en el Sector Quinta Normal, calle Mapocho N.º 4699.

A esta celebración, el Sindicato ha invitado a todos sus asociados y a los miembros de los Sectores Conchalí y otros de Santiago.

Las tarjetas de adhesión pueden tomarse en Irarrázaval 95, Población Bulnes.

Círculo General de Aficionados Teatrales

LLAMA A ASAMBLEA DE TODOS SUS SOCIOS

El directorio del Círculo General de Aficionados Teatrales de Santiago, recientemente elegido, se hace un deber en citar para mañana domingo a todos los componentes de esta colectividad artística a objeto de finiquitar el beneficio a cargo del Conjunto Nicanor de la Sotta y despachar asuntos de suma importancia que requieren la aprobación de asamblea general.

Esta reunión se llevará a efecto en nuestro local social de Arturo Prat 1242, a las 10 horas en punto.

Se encarece la asistencia y puntualidad en la hora.

Comité Sindical pro 1.o de Mayo integrará la Conf. de Sindicatos

Igual número de miembros por cada Central tendrán la representación de sus afiliados

El viernes en la noche se reunió el Consejo Ejecutivo de la Confederación Nacional de Sindicatos de Chile en sesión ordinaria.

Escuchó a un delegado, con nota oficial del Comité Unico de la Construcción, que concurría a invitar a esta entidad a constituir un comité para conmemorar el 1.o de mayo. Debatida la materia y expuestos algunos puntos de vista, el Consejo acordó tomar parte en la organización del comité, en compañía del Comité Unico de la Construcción; nombrar cuatro representantes y desarrollar toda la labor necesaria para el mayor lucimiento de la obra que deberá desarrollarse. Fueron designados los señores Ramírez, Mora, Escobar y Canales.

Quedó claramente establecido que el Comité 1.o de Mayo será integrado por la Confederación; el Comité Unico de la Construcción y otras corporaciones que sean centrales, entre las cuales se mencionó a la C. G. T., que no habrá delegaciones de gremios ni sindicatos, sino que cada central asistirá con igual número de miembros en representación de todas sus instituciones afiliadas. Reunido el Comité, dará los puntos a sostener ante el Día de los Trabajadores, y los delegados informarán a sus respectivos organismos para que éstos se pronuncien sobre la aprobación.

SESIONES DE LA CONFEDERACION DE SINDICATOS

Hoy, a las 15, celebrará sesión extraordinaria el Consejo Ejecutivo de la Confederación Nacional de Sindicatos de Chile, y el lunes, a las [illegible] lo hará la asamblea de delegados para proseguir el estudio de importantes materias, preparativos para conmemorar el 1.o de mayo y lectura de la disertación del señor [illegible] Antonioletti, de la Caja del Seguro Obrero.

Fiestas sociales

Resumen de las veladas artísticas, bailes sociales y otras festividades

Festival en la Sociedad Igualdad y Trabajo.—Esta noche a las 21, en la Sociedad Igualdad y Trabajo, Andes 3028, la Federación Cultural Obrera llevará a efecto una velada cultural y baile, a beneficio de los fondos sociales. Los números de variedades se intercalarán con el baile. Habrá tangos, sketchs, parodias y humoradas. El precio de las entradas ha sido fijado en un peso los caballeros; señoritas, gratis. Las comisiones de fiestas deberán encontrarse en Andes 3028 a las 21.

Empleados sindicalistas.—Esta noche de 19 a 22, realizan baile y charla familiar en San Antonio 533. Las tarjetas de entrada están a disposición de los socios sindicalistas y empleados en las delegaciones de los diversos establecimientos. Prepara velada con cooperación del Departamento de Extensión Cultural.

Beneficio a la Caja Protectora Infantil.—Esta noche a las 21, en el Círculo Arturo Prat, Prat N.o 1242, se efectuará velada y baile a beneficio de la Caja Protectora Infantil de la 10.a Comuna. El programa estará a cargo de los conjuntos Nuevos Rumbos, La Aurora y Academia Artística Real. Precio de entradas: caballeros un peso; señoritas gratis. Quienes tengan entradas, deben devolverlas antes de las 18.

Conjunto Abriendo Surco.—Actúa esta noche y mañana en el local que poseen los pobladores de La Legua, con dos comedias y números de variedades, calle Poniente.

Sindicato de Empleados de Panaderías.—Mañana a las 20, en Pasaje 682, esta entidad efectúa velada y baile familiar. Asistirá, invitado para una pequeña conferencia, el presidente honorario señor B. Ortiz. La secretaría atiende la cuenta de entradas hasta las 20 de hoy.

Sociedad Dávila Baeza.—Efectúa acto cultural con concurso del Departamento de Extensión Cultural, a las 21.30. Entrada libre. Mañana habrá matinée de 8 a 12.

Federción de Obreros de Imprenta.—Esta noche, a las 21.30, efectúa velada y baile a beneficio de los fondos sociales. Números de variedades a cargo del conjunto [illegible] Rosales. Entrada general, un peso; señoritas gratis. Local: Santa Rosa 446.

Sociedad Artesanos La Unión.—La Federación Cultural Obrera [illegible] cia mañana a las 9.30, un acto cultural con entrada gratuita. Asistirán a este acto dirigentes de la Sociedad Conchalí, directorio de la Artesanos y otros dirigentes de instituciones sociales y educacionales.

Sociedad de Choferes M. [illegible]—Mañana efectúa velada y baile, programa a cargo del conjunto Alejandro Flores, que escenificará "[illegible] pasado una mujer", del autor [illegible] tino Pedro Aquino. Asistirá el [illegible] del Departamento Cultural del Ministerio del Trabajo y otras personalidades.

OPORTUNA ACTITUD DE LOS DUEÑOS DE CARNICERIAS PARA EVITAR ALZAS DE LA CARNE

Cumpliendo acuerdos anteriores y con la autorización correspondiente, los miembros del Sindicato Profesional de Dueños de Carnicerías se proponen beneficiar animales mañana domingo en el Matadero Municipal.

Beneficiarán animales los días domingos, en vista de que los elementos encargados de hacerlo venían rehusando cumplir este deber. — Activa labor del Sindicato

Han adoptado esta resolución a fin de evitar alzas y escasez de carne a causa de la actitud de algunos elementos que en el último tiempo han rehusado beneficiar animales los domingos y días festivos, sin reparar en las consecuencias que ello ocasiona a toda la ciudad.

Al efecto, el Sindicato de los Dueños de Carnicerías han recibido una nota-respuesta del jefe de la Sección Subsistencias, don Pedro González P., que en su parte pertinente dice: "Me es grato manifestarle que el Matadero funcionará durante todos los domingos del año, sin interrupción y que toda persona que desee beneficiar reses en tales días, podrá hacerlo libremente, para lo cual el Administrador cará todas las facilidades que sean necesarias. Puede, pues, el Sindicato contar con toda la cooperación de dicho funcionario para la realización del propósito que dicha entidad tiene".

A LOS INTRESADOS

Se nos encarga avisar a los interesados en comprar carne (reses) que previamente, los comerciantes deberán inscribirse hasta las doce del día de hoy en el kiosco que mantiene el Sindicato en el interior del Matadero.

Numerosos gremios acompañarán a los electricistas en su actual movimiento

El Sindicato Unico del gremio continúa sus actividades.— La velada de hoy

La paralización de labores acordada por el gremio de electricistas y practicada desde el 9 del actual, sigue su curso, en vista de que aún no se arriba a soluciones con los industriales de las casas instaladoras.

Lo que los obreros solicitan se refiere al reconocimiento de su organización y de los puntos que contiene su pliego de peticiones.

ASAMBLEA DEL SINDICATO

El Sindicato Unico de Electricistas, reunido en asamblea extraordinaria, con la asistencia de la totalidad de los delegados, acordó que en adelante no concurrirá a ninguna reunión que no sea comunicada directamente al sindicato.

A esta asamblea concurrieron numerosas otras delegaciones de los gremios de la Construcción, las cuales expusieron que dentro de sus respectivos organismos existía el ambiente de ir a un paro general de todas las actividades de la capital, en caso de que este movimiento se prolongara por una semana más, para lo cual sólo esperaban las órdenes del gremio de electricistas.

VELADA Y BAILE SOCIAL

Hoy a las 21.30 horas, en Santa Rosa 446, se llevará a efecto una velada artística organizada por la Federación de Obreros de Imprenta, a total beneficio del movimiento de los electricistas.

Hoy sesiona el Consejo de la Conf. Sindical

Hoy, a las 15, se reunirá en sesión extraordinaria el Consejo Ejecutivo de la Confederación Nacional de Sindicatos de Chile, en Arturo Prat 1242.

La secretaría general informa que se ha convocado esta sesión especial, por haber diversos asuntos pendientes y de interés, que urge resolver; entre ellos, convención de los sindicatos legales, cuentas pendientes, conmemoración del 1.o de mayo y otros puntos.

Delegación sindical

Dirigentes y socios del Sindicato Profesional de Operarios de Bodegas de Vinos. Al centro el presidente, señor Orlando Pérez

Sociedad Unión de Peluqueros

Reunión general extraordinaria para mañana a las 9.30 horas, en Arturo Prat 82. Tabla: Venta de la propiedad de Tarapacá 721 y compra de una casa. Se sesionará con el número que asista por ser segunda citación.

Actividades en la Sociedad Artesanos

HOY HABRA BAILE SOCIAL

La Comisión de Fiestas de la Sociedad Artesanos anuncia para hoy un baile social, de 22 horas adelante, en Riquelme 851.

Para mañana la misma Comisión avisa que habrá matinée de 18 a 21 horas.

Ambas reuniones serán amenizadas por la Orquesta Lupetti.

La Comisión de Excursiones y Deportes se reunirá mañana, a las 11 horas.

Manifestación al señor Francisco Marabolí

Un grupo de amigos del señor Francisco Marabolí le ofrecerá hoy una manifestación de simpatía como despedida de soltero.

Dicha manifestación consistirá en una comida que se llevará a efecto en el local social de los Industriales del Matadero.

Nómina de asambleas de trabajo

RESUMEN DE CITACIONES

Colonia Agrícola El Riel.—Hoy, reunión general a las 17, en Santo Domingo 1274.

Cuerpo de Suboficiales, Cabos y Soldados del Ejército, sin Pensión.—Hoy, sesión ordinaria a las 19, en Santo Domingo 1274.

Círculo Arturo Prat.—Invita a los socios y amigos acompañar los restos del señor Nazario Avala A., cuyo cortejo partirá desde Huemul 1486, esta tarde a las 16.

Federación de Suboficiales Retirados, Manuel J. Silva.—Mañana, sesión de junta general y de la comisión de fiesta, a las 10, en San Francisco 748.

Sindicato Profesional de Tapiceros.—Mañana, reunión general a las 10, para tratar de la Fiesta del Trabajo.

Cooperativa Miguel Angel.—Mañana a las 10, asamblea del gremio. Recomienda la asistencia a los personales, delegados, instituciones adheridas y personales en huelga de la Fundiciones Torreti y Simp.

Sociedad de Araucanos "Galvarino".—Reunión general de socios y socios hoy a las 16, en Santo Domingo 1274.

Sindicato Profesional de Sastres.—Mañana a las 10, asamblea general de sastres para tratar asuntos de interés, en Santa Rosa 446.

En la Federación Obrera de Chile

ACTUACION DEL CUADRO NUEVOS RUMBOS

Hoy a las 21.30 se realizará en la Casa de la FOCH, San Francisco [illegible], una interesante reunión cultural artística.

Tomará parte en el programa el cuadro Nuevos Rumbos, cubriendo un interesante programa y destacándose la comedia social "Justicia".

En el mismo local, el conjunto interpretará mañana domingo la comedia argentina "Las cadenas" y el 1.o de mayo una obra de Pedro [illegible].

Se aplaude la separación del Ministerio de Tierras del de Agricultura

Una nota de la Confederación de Colonias a S. E.

Con motivo de la reciente división de los Ministerios de Agricultura y Tierras y Colonización, la Confederación de Colonias Agrícola sde Chile ha dirigido a S. E. el Presidente de la República una nota, en la cual le expone lo siguiente:

"La Confederación General de Colonias Agrícolas de Chile, se hace un deber de agradecer a S. E. la resolución tomada al dividir el Ministerio de Tierras y Colonización del de Agricultura, una de las aspiraciones principales de la Confederación y que así lo solicitó de V. E. en diversas oportunidades.

Esta resolución marcará, sin duda alguna, un evidente progreso en orden a solucionar en forma permanente el grave problema social de los ocupantes de tierras que en 30 años o más han valorizado suelos creyéndolos fiscales, y que después de tantos esfuerzos experimentan la amarga desilusión de ver sus enseres lanzados a la vía pública y perdidos sus esfuerzos. Por otra parte, también se hará una realidad el despacho de la ley de Colonización aprobada por la Cámara de Diputados, y que ha permanecido tantos meses en la Comisión de Agricultura del Honorable Senado."

Sección Lucas Salas Suárez de la Foc

La Federación Cultural Obrera de Chile convoca a los elementos jóvenes de la sección deportiva Lucas Salas Suárez, a sesión de entrenamiento para mañana a las 3 de la tarde, en la Sociedad Artesanos La Unión, Riquelme 851, y en especial a los señores Arístides Fuenzalida, Luis Cádiz, Raúl Chacón, Héctor Moscoso, Enrique Tapia, Manuel Williams, Osvaldo Cerda, Luis Cabrera, Ramón Salas y demás socios que deseen practicar basketball u otro deporte.

Confederación General de Colonias Agrícolas

Esta tarde, a las 18 horas, celebrará una reunión de interés la Confederación General de Colonias Agrícolas de Chile, en calle Gálvez 121.

I N D U S T R I A S Y C O M E R C I O

Cambios fijados por el Banco Central de Chile

Dólar vista..	9.50
Libra..	49
Libra por dólar..	5.1575
Franco francés..	0.644
Lira..	0.808
Franco belga	2.229
Franco suizo..	3.09
Reichsmark..	3.75
Peseta..	1.304
Corona sueca..	2.527
Corona checoeslovaca. . .	0.393
Corona danesa..	2.188
Florín holandés..	6.46
Schilling austriaco..	1.807
Oro..	200

CIERRE OFICIAL DE LOS VALORES COTIZADOS AYER EN EL MERCADO BURSATIL

Bonos

Obras Públicas, 93 t.
Deuda Interna, 93 v.
Casino Viña, 89 c.
Caja 7 1|2, 96 1|2 t.
Caja 8 1|2, 101 3|4 c.
Caja 8-1, 101 3|4 c.
Hip. 7-1 98 3|4 v.
Hip. 8-1, 102 1|4 c.
Debentures, 81 v.

Bancos

Central, 1000 v.
Chile, 218 c.
Italiano, 69 t.
Nacional, 30 v.
Osorno, 161 c.

Mineras

Batuco, 2 3|4 v.
Amigos, 5 1|2 v.
Carahue, 4 5|8 v.
Caylloma, 1 c.
Chañaral, 7 3|8 cp.
Cerro Grande, 18 vp.
Colquiri, 18 tm.
Condoriaco, 6 3|8 vp.
Dichas, 2 1|4 c.
Disputada, 24 3|4 vp.
Guanaco, 44 1|2 tpv.
Lota, 34 1|4 cp.
Marga Marga, 0.80 v.
Morococala, 35 7|8 tp.
Onix, 1 c.
Oploca, 212 vp.
Oruro, 112 1|2 vp.
Presidenta, 3 c.
Tocopilla, 108 vp.
Vacas, 4 3|8 t.

Salitreras

Lautaro P., 46 1|2 cp.

Mercado libre de Cambios

UGARTE, CRUZ, WILSON y Cía. Ltd.
Corredores

ULTIMAS COTIZACIONES

	Comp.	Vend.
Dls. Exportación. ..	24.25	24.75
" Cable..	24	24.50
" Cheque.	23.75	24.25
" Billete.	24.50	25
Libras Exportación. .	125.50	126.50
" Cable..	124.50	126
" Cheque..	124	125
" Billete.	126	127
Nacionales..	6.10	6.30
Francos..	1.55	1.65
Peseta..	3.30	3.40
Reichmark..	9.50	9.60
Liras	2.05	2.15
Oro..	475	485

£ sobre Nueva York. Dls. $ 5.16¾

Ganaderas

Gente Grande, 108 cm.
T. del Fuego, 298 tm.

Industriales

Lamifún, 41 cp.
Catres, 36 tc.
C. Melón, 114 vm.
Cervecerías, 81 tm.
Cristales, 29 cp.
Dropa, 110 1|2 vc.
Fiap, 22 vp.
Gas Santiago, 94 vp.
Gas Valparaíso, 85 tv.
Lozas Penco, 27 1|2 c.
Papeles y C., 79 1|4 tp.
Paños Tomé, 60 c.
P. Concepción, 39 1|2 tp.
Ref. de Viña, 160 cp.
Tabacos, 112 tm.
Tattersall, 185 cc.
Tej. Salto, 65 tc.
Vapores, 13 vp.
Volcán, 83 vc.

Seguros

Cóndor, 20 c.

COTIZACIONES DE METALES CORRESPONDIENTES A AYER

Estaño: contado, 239.12.6; plazo, 237.17.6; subió, contado, 0.15.0; plazo, 0.5.0.

Cobre Standard: contado, 32.12.6; plazo, 32.17.6; bajó, contado, 0.5.0; plazo 0.2.6.

El mercado de Valores

LOS PRECIOS CIERRAN FLOJOS.—EL PRINCIPAL MOVIMIENTO LE CORRESPONDIO A DETERMINADOS PAPELES MINEROS DE BAJOS PRECIOS

Activo en papeles mineros de bajo precio se presentó el movimiento de ayer en el mercado. En títulos de subido valor, las operaciones fueron de poco interés.

En Bancos, se hicieron de preferencia los Chile; en Salitres, Lautaro; en Ganaderas se transaron 100 Fuegos y 100 Gente Grande, y en Industriales sobresalieron Cristales y Lamifún.

Los precios cerraron flojos, y la mayoría de baja.

OPERACIONES EFECTUADAS AYER

1.a Rueda

20000 Deuda Int. 7-1, myo., 93.
203000 Hip. 8-1, 102 1|4.
13000 Caja 7-1|2, 96 1|2.
5000 Caja 8-1|2, 101 1|2.
5 Banco de Chile, 220.
60 Banco de Chile, 219.
1400 Banco de Chile, 218.
1000 Presidenta, 2 7|8.
3000 Presidenta, 3.
187 Gas de Santiago, 94.
1500 Batuco, 2 3|4.
5500 Vacas, 4 1|2.
400 Oruro, mayo 17, 113.
100 Oruro, mayo 3, 113.
300 Oruro, mayo 17, 113.
100 Morococala, id., 36 1|8.
500 Colquiri, id., 18 1|2.
3250 Dichas, 2 1|4.
200 Lautaro, mayo 17, 45.
1000 Condoriaco, id., 6 3|8.
300 Catres, 36.
200 Cervecerías, mayo 3, 81.

FUERA DE RUEDA, HASTA LAS 12 HORAS

2000 Chañaral, mayo 17, 7 1|2.
500 Chañaral, mayo 3, 7 1|4.
1000 Chañaral, mayo 17, 7 3|8.
500 Tocopilla, id., 107 1|2.
100 Tocopilla, mayo 3, 107.
100 Oplocas, mayo 17, 213.
500 Marga Marga, 0.80.
100 Disputadas, mayo 17, 24 1|4.
4000 Vacas, 4 1|2.
200 Tabacos, mayo 3, 112.

Segunda rueda

10500 Casino 7-2, 89.
3000 Caja 8-1|2, 101 1|2.
6000 Caja 7-1|2, 96 1|2.
9000 O. Públicas, 93.
1000 O. Públicas, 93, O. D.
10000 Deuda 7-1, 93.
12 Banco Central, 1,000.
63 Gas de Santiago, 94.
40 Tej. El Salto, 66.
2000 Disputadas, 24 1|4.
2000 Disputadas, mayo 3, 24 1|2.
200 Cristales, 29.
1000 Chañaral., mayo 17, 7 3|8.
500 Presidenta, 3.
100 Tocopilla, mayo 3, 107 1|2.
1000 Vacas, 4 3|8.
600 Lautaro, mayo 17, 45.
100 Lautaro, mayo 17, 45 1|2.
100 P. Concepción 17, 39 1|2.
300 Lotas, 34.
300 Cartones, 79.
400 Oruro, mayo 17, 113.
200 Tej. Salto, mayo 17, 65 1|4.
200 Tej. Salto, 65.

Fuera de rueda hasta las 16.30 horas

100 Morococala, mayo 3, 35 7|8.
200 Colquiri, mayo 3, 18.
100 Oruros, mayo 3, 17, 112 1|2.
200 Lautaro, mayo 17, 46.
100 Fuegos, mayo 3, 298.
1000 Cristales, mayo 3, 29.
100 P. de Concep., mayo 17, 39 1|2.
200 P. y Cartones, mayo 17, 79 1|4.
100 Fiap, mayo 17, 22.

Tercera rueda

1000 Hip. 8-1, 102 1|4.
10000 Deuda 7-1, 93.
80 Banco Italiano, 69.
300 Disputada, 24 3|4, Px.
1000 Disputada, 24 3|8.
1000 Lota, 34 1|4, Px.
400 Oploca, 212, Px.
800 Oruro, 112 1|2, Px.
400 Tocopilla, 108 1|2, Px. O.D.
500 Tocopilla, 107 1|2, Px.
400 Tocopilla, 108, Px.
200 Tocopilla, 107 1|2, mala.
500 Presidenta, 3.
2000 Vacas, 4 3|8.
300 Cervezas, 81, mala.
100 Lamifun, 42 1|2, Px.
300 Lamifun, 42, Px.
500 Lamifun, 41 1|2, Px.
100 Lamifun, 41, Px.
100 Gente Grande, 108
200 Penco, 27 1|2, Px.
149 Penco, 27 1|2.

OPERACIONES EN VALPARAISO

Primera rueda

5000 Caja 7-1|2, 96 3|4.
550 Cervecerías, mayo 3, 81.
2000 Vacas, 4 5|8.
1000 Vacas, 4 3|4.
7800 Morococala, mayo 17, 36 1|4.
2000 Hip. 7-1, 98 1|2.
300 Cervecerías, mayo 17, 81.
100 Oruro, mayo 17, 113 1|4.
500 Condoriaco, mayo 13, 6 1|4.
200 Oruro, mayo 17, 113.
100 Fuegos, 299.
200 Lotas, 34.
200 Fuegos, mayo 17, 301.

Segunda rueda

9160 Vacas, 4 1|2.
100 Morococala, mayo 3, 35 3|4.
1000 Marga Marga, 0.80.
6000 Casino 7-2, 89.
300 Lautaro, mayo 17, 44 1|2.
200 Lautaro, mayo 3, 45.
1000 Lautaro, mayo 17, 46.
600 Cervezas, mayo 17, 81.
100 Cervezas, mayo 3, 81.
200 Viñas, mayo 17, 100 1|2.
100 P. Concep., mayo 17, 40.
200 Guanaco, mayo 3, 44 1|2.
100 Fuegos, 298.
100 Gas de Valpso., O. D., 85.
100 Lautaro, mayo 3, 46.

FLUCTUACIONES

De 24 fluctuaciones subieron 8 y bajaron 16 títulos

SUBIERON

Bonos

Caja 8-1|2, de 101 1|2 a 101 3|4.

Bancos

Osorno, de 160 a 161.

Mineras

Disputadas, de 24 5|8 a 24 3|4.
Lota, de 34 a34 1|4.
Presidenta, de 2 7|8 a 3.

Salitreras

Lautaro Port., de 45 a 46 1|2.

Industriales

Catres, de 35 1|2 a 36.
Papeles y Cart., de 79 a 79 1|4.

BAJARON

Bonos

Casino de Viña, de 89 1|4 a 89.
Hipotecario 7-1, de 99 a 98 3|4.

Bancos

Chile, de 220 a 218.

Mineras

Amigos, de 6 a 5 1|2.
Colquiri, de 18 1|2 a 18.
Chañaral, de 7 3|4 a 7 3|8.
Morococala, de 36 a 35 7|8.
Oploca, de 213 a 212.
Oruro, de 114 a 112 1|2.
Tocopilla, de 108 1|2 a 108.
Vacas, de 4 1|2 a 4 3|8.

Ganaderas

Gente Grande, de 109 a 108.
Fuegos, de 303 a 298.

Industriales

Dropas, de 112 a 110 1|2.
Gas de Valpso., de 88 a 85.
L. de Penco, de 27 3|4 a 27 1|2.

Informaciones comerciales e industriales del exterior

(DE THE UNITED PRESS ASSOCIATIONS Y DE NUESTROS CORRESPONSALES EN EL EXTRANJERO)

ACCIONES Y BONOS

NUEVA YORK, 20.— Los Valores que se mencionan a continuación se cotizaron a los siguientes precios:

American Gas Electric, 29.12.
American Super Power, 3.37.
Brazilean Traction, no se cotizó.
Electric Bond Shares, 17.87.
Ford Motors (Canadá), 24.00.
Nitrate Corporation of Chile, 1|4.
Niagara Hudson Power, 6.87.
Niagara Hudson Power (A), 9|16
United Gas, 3.37.
City Service Debentures, 49.25.
Chile, Bonos, 6 o|o, 1960, 13.87.
Chile, Bonos, 6 o|o, 1961, 14.12.
Chile, Caja, Hip., Bonos 6 o|o, 1931, no se cotizó.
Chile, Caja Hip., Bonos, 6 1|2 por ciento, 1957, 14.12.
Chile, Caja Hip., Bonos, 6 3|4 por ciento, 1961, no se cotizó.
Chile, Caja, Hip., Bonos 6 o|o, 1961, 14.25.
Chile, Caja, Hip., Bonos 6 o|o, 1962, 14.37.
Peruvian, Bonos, 6 o|o, 1960, 10.50.
Perú, Bonos, 6 o|o, 11.00.
Perú, Bonos, 7 o|o, 1959, 17.08
Allis Chalmers Mfg., 20.62.
American Foreign Power, 10.62.
American Metal Co., 26.00.
American Radiator, 15.87.
American Smelt. y Refg. A 43.75
American Tel. y Tel., 123.50.
American Tobaco, 73.75.
American Woollen, 15.00.
Anaconda Copper Co, 17.12.
Andes Copper, no se cotizó.
Atchison Topeka y S. F. RR., 71.62.
Bendix Aviation, 19.25.
Bethlehem Steel, 43.12.
Canadian Pacific RR., 17.00.
Case Threshing Machine, 71.00
Cerro de Pasco Copper Co., 36.75
Chrysler Motors, 54.12.
Columbia Gas, 16.37.
Commonwealth Southern, 2.87
Consolidated Gas, 39.00.
Continental Can., 83.00.
Dominion Stores, no se cotizó.
Dupont de Nemours, 98.50.
Electric Power Ligth, 7.62.
Fox Films, 16.75.
First National Stores, 67.00.
General Electric, 23.37.
General Foods, 35.00.
General Motors, 39.25.
General Baking, 12.25.
Glidden, 27.75.
Goodyear Rubber, 37.25.
Great Northern Preferred, 30.37
Howey Gold, no se cotizó.
International Business Machines, 143.87.
International Harvester, 42.25.
International Nickel, 27.75.
International Tel. y Tel., 15.12
Kennecott Copper Co., 22.00.
Kroger Grocery, 32.87.
Lehman Corporation, 74.12.
Montgomery Ward, 31.50.
National Biscuit, 44.25.
National Cash Register, 20.00.
National City Bank, 31.50.
National Dairy Products, 17.50.
New York Central, 35.87.
North American Co., 20.00.
Patiño Mines y Enterpr., 19.87
Public Service, New Jersey, 39.37.
Radio Corporation, 8.62.
Radio Preferred, 33.12.
Southern Pacific RR., 28.75.
Standard Brands, 22.12.
Standard Oil, California, 37.25.
Standard Oil, New Jersey, 46.00
Texas Corporation, 27.25.
Texas Gulf Sulphur, 37.25.
Tri-Continental, 5.25.
Union Carbide, 45.50.
Union Pacific RR., 133.50.
United Aircraft, 25.25.
United Corporation, 6.50.
United Gas Imp. 16.50.
U. S. Steel, 52.25.
Western Union Tel., 56.00.
Westinghouse Electric, 41.62.
Woolworth, 54.62.
Chase National Bank, 30.50.
Las acciones vendidas fueron 1.890.00.—(U. P.)

LAUTARO NITRATE Co.

LONDRES, 20. — Las acciones de la Lautaro Nitrate Company se cotizaron a 7 chelines con 6 peniques.—(U. P.)

BONOS CHILENOS

LONDRES, 20.—Los bonos chilenos del siete y medio por ciento de emisión de 1922, se cotizaron a 21.

Y los del seis por ciento de 1925, a 20.50.—(U. P.)

CAMBIOS

NUEVA YORK, 20.— Cotizaciones del cambio:

Inglaterra, 5.1675 dólares por libra esterlina.
Francia, 6.6475 centavos por franco.
Italia, 8.55 centavos por lira.
Bélgica, 23.55 centavos por belga.
Suiza, 32.62 centavos por franco.
Alemania, 39.63 centavos pon reichsmark.
España, 13.79 centavos por peseta.
Yugoeslavia, 2.31 centavos por dinar.
Holanda, 68.20 centavos por florín.
Argentina, 34.40 centavos por peso (oficial).
Argentina, 24.84 centavos por peso (no oficial).
Los cien dólares norteamericanos no se cotizaron.
Perú, 2.240 dólares por libra peruana.
Suecia, 26.63 centavos por corona.
Noruega, 25.95 centavos por corona.
Dinamanca, 23.08 centavos por corona.
Portugal, 4.69 centavos por escudo.
Austria, 19.15 centavos por schilling.
Brasil, 8.60 centavos por milreis.
Chile, 10.26 centavos por peso.
Japón, 30.50 centavos por yen.—(U. P.)

METALES

LONDRES, 20.— Cotizaciones de metales:

Plata en barra, 19.87.
Mercurio, la botella, no se cotizó.
Tungsteno, la unidad, 37 (nominal).
Bismuto, la libra, no se cotizó.—(U. P.)

FERIA URETA

(DE LA PAGINA 9)

TRIGO, los 100 kilos:
15 sacos egipto, C. & Q. 51.
50 id. ideal agorgog, R. V. 40.

QUESOS, los 46 kilos:
204 kilos; Requinoa, R. T. 216.
121 id. Lo Bustamante; J. & J. M. M.
262 id. Nancagua, A. L. de J. 214.
396 id. Apalta; C. F. U. 204.
276 id. Melipilla, Com. Ch. & M.
238 id. Buin; L. L. 204.
207 id. Mallón; D. B. 204.
175 id. Hospital; Com. S. C. 204.
222 id. J. R. 202.
247 id. Cunaco; I. V. V. 202.
372 id. Graneros, C. P. A. 202.
683 id. Hopital; Com. S. C. 200.
140 id. Manantiales, D. R. 200.
200 id. Buin; L. L. 200.
764 id. id. 198.
254 id. Rosario; A. V. C. 196.
547 id. Polonia, Hda. Q. 196.
52 id. Nancagua; V. C. 193.
604 id. La Patagüilla; J. M. O. 190.
340 id. Hualañé; J. O. de V. 190.
145 id. R. D. 190.
126 id. Nancagua; V. C. 190.
229 id. Graneros; Fdo. El C. 190.
287 id. Molina; Hda. H. & G. 188.
247 id. Cunaco; O. E. M. 188.
408 id. Teno; Fdo. S. I. 188.
529 id. Cheddar; Pte. Alto; M. V. F. 186.
197 id. Cunaco; M. A. 186.
260 id. Peralillo; C. E. M. 184.
331 id. Cunaco; L. G. V. 184.
369 id. Pelequén; E. V. de L. 184.
189 id. Codao; C. A. 184.
501 id. Curacaví; M. Q. de B. 184.
190 id. Chimbarongo, G. F. G. 180.
108 id. Buin; J. M. I. 180.
277 id. E. R. 180.
id. Chimbarongo; L. E. 180.
27 id. Hualañé, J. O. de V. 180.
249 id. Codao Suc. A. T. 180.
543 id. Codao; C. C. V. 180.
81 id. Codao; M. A. 176.
311 id. Chimbarongo; M. P. de C. B. 176.
384 id. Santiago; M. E. L. 174.
118 id. Rosario; Hda. L. E. 174.
39 id. Bin, J. M. I. 170.
350 id. Cheddar; Pte. Alto. M. V. F. 170.
324 kilos, E. P. 170.
303 id. Petorca; R. P. 170.
158 id. Mallón; E. P. 170.
167 id. Rosario, Hda. L. N. 170.
7 id. partidos; M. C. 150.
302 id. C. V. 150.
236 id. C. V. 142.
152 id. C. V. 140.
234 id. duros; E. P. 140.
6 id. partidos; C. F. G. 120.
69 id. San Vicente; U. L. 130.
16 id. averiados; E. P. 120.
7 id. M. A. 100.

MANTEQUILLA los 46 kilos:
70 kilos, Campusano; F. L. 412.
66 id. Negrete; L. R. 412.
56 id. Paine; V. & P. 412.
55 id. Villa Alegre; A. N. 412.
50 id. Hospital; D. P. 412.
48 id. Chimbarongo; A. A. 412.
46 id. Rosario; Com. C. C. 412.
40 id. Colchagua G. E. 412.
26 id. Rayado; C. A. 412.
23 id. Miraflores; G. A. 412.
58 id. Melipilla; J. V. I. 408.
36 id. Calera; Hda. P. 406.
16 id. Cherquenco; C. K. 402.
46 id. Peralillo; E. V. T. 402.
18 id. Cunaco; I. V. V. 394
91 id. Rosario; V. P. de P. 394.
37 id. San Carlos; L. de I. M. 390.
9 id. Santa Clara; A. B. 386.
8 id. J. B. A. 386.
25 id. Graneros, G. G. & Co. 386.
22 id. San Carlos; J. L. 386.
63 id. Monte Aguila; J. M. 382.
4 id. Gorbea; A. B. 382.
19 id. Tinguiririca; R. S. 382.
64 id. Loncoche; S. & S. 378.
40 id. Lanco, Suc. G. P. 378.
15 id. Quinta; J. de D. R. 378.
31 id. Cunaco; O. M. 378.
38 id. Valdivia; A. H. 376.
25 id. Reumen, E. H. 376.
54 Angol; L. C. A. 376.
25 id. General Cruz; B. & Co. [illegible]
49 id. Cunaco; R. B. 372.
138 id. La Unión; E. 2.o H. 368.
8 id. Santiago; M. E. L. 364.
4 id. S. U. 363.
23 id. Hospital; J. S. C. 362.
39 id. Buin, E. M. 362.
77 id. Río Negro; A. W. 360.
18 id. Copihue; F. E. 360.
12 id. Petorca; R. P. 351.
7 id. Tilama; F. R. H. 348.
34 id. A. S. 342.
115 id. Osorno; A. Hnos. 340.
50 id. Rancagua; C. G. 330.
28 id. El Monte; M. W. 320.
40 id. Puente Alto, M. V. F. 314.
11 id. La Unión, I. V. 314.
10 id. R. C. 312.
6 id. Rosario; A. V. C. 310.
8 id. Teno; Fdo. S. I. 310.
9 id. Rosario; Hda L. R. 302.
127 id. Osorno; A. Hnos. 286.
46 id. A. C. 280.
125 id. Osorno; A. Hnos. 270.
113 id. id. A. Hnos. 260.

NOTA: — Los precios publicados en estas listas son con envases, excepto quesos y mantequillas, cuyo peso es neto. Remate los lunes y jueves de 13.30 a 18 horas. La carga por carros completos debe venir dirigida al desvío Banco República estación Alameda. Boletos a casilla 3165, a nombre de Feria Ureta.—El Gerente.

Matadero Municipal

Encierra para hoy

GANADO MAYOR

Bueyes..	[illegible]
Novillos..	[illegible]
Vacas..	[illegible]
Vivos..	[illegible]
Vara..	[illegible]
Total..	[illegible]

GANADO MENOR

Terneros...	[illegible]
Corderos..	[illegible]
Cerdos..	[illegible]
Cabros..	[illegible]
Caballos..	[illegible]
Total..	[illegible]

PRECIOS DE LAS CARNES POR KILO

Carne de buey, 1.a.. .. 1.70 a [illegible]
Id. de buey, 2.a.. .. 1.55 a [illegible]
Id. de buey, 3.a.. .. 1.10 a [illegible]
Carne de novillo, 1.a.. 1.75 a [illegible]
Id. de novillo, 2.a... 1.60 a [illegible]
Id. de novillo, 3.a... 1.20 a [illegible]
Carne de vaca, 1.a.. .. 1.70 a [illegible]
Id. de vaca, 2.a.. .. 1.55 a [illegible]
Id. de vaca, 3.a.. .. 1.20 a [illegible]
Carne de cordero, 1.a... 1.80 a [illegible]
Id. de cordero, 2.a... 1.60 a [illegible]
Id. de cordero, 3.a... 1.20 a [illegible]
Carne de oveja, 1.a.. .. [illegible]
Id. de oveja, 2.a.. .. 1.10 a [illegible]
Id. de oveja, 3.a.. .. 0.60 a [illegible]
Carne de cabro lechón. 2.40 a [illegible]
Carne de cerdo, 1.a.. .. 2.30 a [illegible]
Id. de cerdo, 2.a.. .. 2.00 a [illegible]
Id. de cerdo, 3.a.. .. 1.80 a [illegible]
Grasa en rama, 1.a.. .. 2.20 a [illegible]
Sebo de ovejuno.. .. .. 1.60 a [illegible]
Cuero de buey.. .. .. [illegible]
Cuero de novillo.. .. .. [illegible]
Cuero de vaca.. .. .. [illegible]
Cuero de cordero, $ 174 a 180 docena

Colo Colo y Españoles listos para la contienda de mañana

A las 16 horas, en el Estadio Santa Laura, se iniciará el interesante cotejo

Todo un acontecimiento deportivo promete resultar este partido que pocas veces como ahora se presenta en condiciones de asegurar de antemano el éxito de la jornada. En efecto, colocados ambos cuadros frente a frente, existe una similitud de fuerzas más ó menos equilibrada, hecho que naturalmente tiene que rendir sus frutos durante el desarrollo del match.

Por otro lado, si los jugadores responden al entrenamiento que han venido siguiendo, las alternativas tendrán forzosamente que asumir proporciones inusitadas, sólo comparables a los grandes encuentros que de vez en cuando logramos presenciar.

Llegarán, pues, los adversarios, dispuestos a no ceder terreno, defendiéndose denodadamente hasta el último tramo de la brega para alcanzar la victoria, o bien cayendo batidos con todos los honores que se merecen.

El Colo Colo hará jugar a Chaparro en el ala derecha, puesto que antiguamente desempeñaba con singular habilidad. El resto del equipo es el mismo que ha estado actuando en el presente año, destacándose como siempre, Cortés, Welch y Montero en la zaga y Eduardo, Olguín y Sorrel entre los ágiles.

Por lo que respecta al conjunto peninsular, pretende repetir la hazaña del último domingo, cuando en brillante estilo se impusiera sobre el fogueado "once" de Giudice. Veremos nuevamente al chico Adler, a Miranda y Pérez lucir las cualidades sobresalientes que les están acercando rápidamente hacia los "consagrados" metropolitanos.

LOS PRELIMINARES

Dos buenos preliminares completarán el programa, el primero a cargo de los terceros equipos adultos, para seguir a continuación con los cuadros B, de las mismas instituciones.

EL MATCH DE FONDO

Finalmente, a las 16, aparecerán los elencos superiores, formados por sus mejores hombres y en excelentes condiciones de preparación.

LOS PRECIOS

Como se ha publicado anteriormente, los precios serán los siguientes: galerías, $ 2; tribunas, $ 5; y sillas, $ 8.

Los socios pagarán tres pesos, en tribunas, siempre que se encuentren al día en el pago de sus cuotas.

EL TROFEO EN DISPUTA

El señor José Mir, representante de la Viña Lontué-Molina, ha donado un hermoso trofeo, el que se exhibe actualmente en la Joyería Weil.

Atletas del Universitario compiten hoy

Hoy, a las 15.10 horas, en la pista del Estadio Militar, la sección atletismo del Club Universitario, efectuará el primer torneo interno con la participación de atletas masculinos y femeninos en pruebas apropiadas a cada sexo.

Por tratarse del primer certamen organizado a modo de prueba, posiblemente no haya buenas performances, pero, cabe destacar la actuación que seguramente le corresponderá a Raquel Martínez y Marina Herrera, entre las damas, y a Aranda, Grau y Reidel, entre los hombres.

ORDEN DEL PROGRAMA

El programa se desarrollará en el siguiente orden:

100 metros planos, hombres.
100 metros planos, damas.
Bala, hombres.
Bala, damas.
400 metros planos.
Salto largo, damas y hombres.
Dardo, hombres.
Posta 4 por 100 damas.
Salto alto, hombres.
Posta de 3 por 1.000, hombres.

JURADO

Las siguientes personas formarán el jurado: Osvaldo Wenzel, Manuel Moreno, Oscar Palma, Efraín Santibáñez, Manuel Alcoholado, Santiago Rebolledo y Víctor San Martín.

Carlos Walker a Santa Inés.— Partirá mañana con sus tres equipos, para jugar con las fuerzas de don Francisco Fernández, "coach" del club Santa Inés.

Campeonato Jorge Westman

Hoy y mañana se continuará desarrollando en las diferentes canchas del Estadio Zambrano el campeonato organizado por el entusiasta club de la Comuna Barrancas, Jorge Westman F. C.

Damos a conocer el programa de hoy y mañana:

Hoy sábado:

Pavimentación 1.o y 2.o con Caupolicán 1.o y 2.o

Director de turno, señor Rafael Rodríguez.

Arbitros: señores Muñoz y Padilla.

Comercio Atlético festejó a Julio Morales

El cuerpo directivo y los jefes de ramas de la prestigiosa entidad deportiva del barrio Santiago, Avenida Matta, ofrecieron anteanoche en su local social, una brillante manifestación al antiguo y popular deportista don Julio Morales, que después de treinta años ininterrumpidos de servicios a la causa del deporte, acaba de recibir la "Medalla al Mérito" de la Asociación de Football de Santiago.

Se hizo resaltar en este acto el significado del homenaje del Comercio Atlético, en que tratándose de una institución nueva, que ha vivido al margen de las colectividades en que don Julio ha actuado, ha sido la primera en exteriorizar públicamente su reconocimiento y admiración por el hombre que ha entregado las mejores energías de su espíritu en bien de la más popular de las actividades al aire libre. Varios oradores se refirieron a la brillante jornada cumplida por Morales, respondiendo éste, conmovido. Expresó que nada había podido hacer sin en el curso de sus labores no hubiera encontrado el concurso valioso de sus amigos y que gracias a la cooperación de todos ha logrado éxito en su misión.

Como término de la fiesta se proclamó a don Julio miembro honorario del Comercio Atlético.

Cuerpo de Excursionistas y Exploradores Andino

Cinco años de vida cumple hoy esta prestigiosa institución. Será celebrado el aniversario con una comida en el local de la secretaría, Esmeralda 858, a las 20.30 horas. A las 17.30 horas se reunirá la asamblea general. Se elegirá el nuevo directorio y se modificarán algunos artículos de los estatutos.

Asociación de Football de Santiago

Carnets de delegados: Se pone en conocimiento de los señores delegados de los clubs afiliados a la Asociación y otras personas que tengan carnet para entrar libre a las canchas, que han quedado sin valor todos los carnets entregados con anterioridad al 19 del mes en curso.

Los interesados en hacer el canje por los correspondientes a la presente temporada, pueden hacerlo hoy sábado de 10 a 12 horas.

Subiabre COLGO su CASACA

Homenaje que le tributó Colo Colo en la asamblea general de antenoche

El Colo-Colo, en asamblea general celebrada el jueves último, adoptó algunos acuerdos relacionados con el retiro de la vida deportiva del popular player albo que durante cerca de 8 años supo defender sus colores con singulares brios y dando en más de una ocasión triunfos resonantes al football chileno.

Subiabre fué el mimado del público, no sólo por la destreza y gallardía de que hacía gala, sino también por la caballerosidad que distinguieron todos sus actos. Nunca conoció la palabra rencor, sentimiento que es común en algunos jugadores en los ardores de la lucha y así en la buena o en la mala suerte tuvo expresiones afectuosas para sus compañeros y contendores.

Se retira pues, el querido "Chato", no vencido por el peso de los años, sino cansado por el enorme esfuerzo desplegado. No es posible exigir de la naturaleza, por vigorosa que ella sea, que un hombre pueda actuar en luchas como son las contiendas footbalísticas sin sentir el consiguiente agotamiento físico.

Al dejar el field este distinguido player se lleva todo el cariño de la hinchada colocolina que nunca olvidará los gratos momentos que le hiciera pasar en la práctica del deporte favorito.

Los acuerdos del Colo-Colo a que hacemos referencia se mencionan en seguida:

1.o Colocar su retrato en la secretaría del Club.

2.o Otorgarle la Medalla "Al Mérito"; y

3.o Designarle jugador honorario vitalicio de la institución.

Los mejores pedaleros porteños actuarán en Santa Laura

Persecución entreciudades sobre 6,000 metros y 25 kilómetros individuales, pruebas básicas del torneo de mañana

Hoy se cierran las inscripciones para el gran torneo de ciclismo que prepara para mañana la UDE, y que tendrá por escenario el velódromo de Santa Laura.

Por los preparativos que han venido haciendo los organizadores; por el gran número de inscripciones, la buena calidad de los elementos que participarán y lo valioso de los estímulos, unido a otras circunstancias más, este torneo promete alcanzar un gran éxito deportivo, y estimamos que logrará atraer un gran número de aficionados. Por otra parte, el velódromo ha venido siendo objeto de varios arreglos y será presentado profusamente emoquenado.

El programa que han confeccionado los organizadores es interesante, y, además de la prueba básica y la de 2.ª y 3.ª categorías, merece destacarse la prueba de persecución entreciudades sobre la distancia de 6.000 metros, en la cual la UDE enfrentará al equipo porteño de la UDE. Se disputa en esta prueba el trofeo donado por el señor Francisco Torremocha.

En la prueba de fondo, o sean los 25.000 metros individuales, con 5 llegados, se disputará el trofeo donado por don Fidel Ayarza.

Otra prueba de no menos interés es la destinada a las señoritas no ganadoras de primeros puestos, y que se espera lograrán reunir a un buen número de participantes. El premio para las vencedoras es también de consideración.

Un buen buffet a precios módicos y una selecta banda de músicos darán un realce especial a la reunión, a la cual, como hemos anticipado, se hacen presentes algunos destacados pedaleros de Valparaíso y Viña del Mar.

Los precios serán populares y las señoritas y niños menores de 10 años tendrán entrada liberada al velódromo.

CITACIONES

Club Deportivo Nacional.— Directorio hoy, a las 17, en Concepción 1366.

Green Cross.— 2.o y 3.o infantiles, a las 14, en la cancha Magallanes, y mañana, a las 9, en Santa Laura.

Deportivo Santa Inés. — Tres equipos mañana, a las 15, en la cancha Besa.

1.o de Mayo F. C.— Cuatro equipos mañana, a las 10, en la cancha Parque Cousiño, costado sur.

Germinar F. C.— Tres equipos mañana, a las 13.30, en San Francisco 1407.

Deportivo Rangers. — Cuatro equipos mañana, a las 13.30, en la cancha Vitacura.

Badminton Infantil.— Jugadores mañana, a las 8.30, en la cancha Santa Laura.

Loma Blanca F. C.— Tres equipos mañana, a las 15, en la cancha Zambrano.

Lautaro Atlético F. C.— Jugadores mañana, a las 13, en la Estación Central.

Deportivo Chelsea. — Primer equipo mañana, a las 14, en Farifia 405.

Cruz del Sur F. C.— Tres equipos mañana, a las 14, en la secretaría; 1.o y 2.o equipos infantiles mañana, a las 9.30, en Luis F. Montt 1158.

Muñoz Moyano F. C. — Tres equipos mañana, a las 13, en Gálvez 123.

Talleres G. San Vicente F. C.— 1.o y 2.o equipos para hoy, a las 14.30, en la cancha Medicina.

Club de Deportes Estrella.—Primer equipo mañana, a las 15, en la cancha Municipal de La Cisterna.

Deportivo Lacámara.— 3.o y 4.o equipos mañana, a las 9 horas, y 1.o y 2.o, a las 14, en la cancha Fca. de Gas.

Armando Hormazábal F. C. — Jugadores mañana, a la hora de costumbre, en Dardignac 87.

Deportivo Figueroa Alcorta. — Junta general mañana, a las 10, en Andes 3913.

Badminton y Morning Star jugarán esta tarde en el Estadio Carabineros

Independiente de Rancagua celebra su 2.o aniversario

El prestigioso club deportivo Independiente, de la vecina ciudad de Rancagua, celebra hoy su 2.º aniversario.

Esta noche jugarán los españoles de Santiago contra el quinteto de basketball del Independiente, como uno de los números principales con que festejan su aniversario los rancagüinos. La UDE se trasladará a Rancagua por el tren de las 17 horas. Existe gran interés por este partido, como asimismo por los demás números del programa, como el baile social, que se efectuará esta misma noche en el local del Liceo, y el banquete de mañana a mediodía.

Juventud Población Huemul. — Dos equipos mañana, a las 10, en la Plaza Huemul, para ir a Colina.

Mirasol F. C. — Tres equipos mañana, a las 12, en Vitacura 638.

Badminton (Sección Basketball). —Jugadores mañana, a las 9, en San Pablo 1351.

Policía de Aseo, 1.a y 2.a Zona, tendrán a su cargo el semi fondo

Muy atrayente es el programa que han elaborado éstos clubs para enfrentarse en Carabineros, lance con el cual esperan iniciar una nueva era de exhibiciones que logren darles la colocación que siempre tuvieron entre las instituciones fuertes de la capital.

Si tomamos en cuenta el entusiasmo y calidad de los exponentes que militan en las filas de ambas colectividades, comprenderemos el interés que pondrán en el trabajo que les tocará desarrollar, principalmente bajo su aspecto técnico, como que se trata de jugadores avezados y de larga experiencia en esta clase de lides.

No sabemos a cierta cierta si en esta ocasión harán actuar a ciertos nuevos elementos; pero sí, estamos seguros que echarán mano de la base antigua que ha sabido conquistar buenos triunfos para sus respectivos colores.

LOS PRELIMINARES

A las 14 horas enfrentarán los segundos equipos infantiles del Morning Star y Liverpool-Wanderers, para seguir a continuación los clubs de la Policía de Aseo, primera y segunda Zonas, conjuntos que, según se nos informa, cuentan con buenos jugadores.

EL MATCH DE FONDO

Finalmente, a las 16 horas aparecerán los cuadros superiores, formando como sigue:

BADMINTON:

Cabrera
Donoso, Camus
Bustos, Destéfani, Michea
Becerra, Arce, Aranciblia
Muñoz — Navarro
O
Aranda — Farfán
Arellano, Jaramillo, González
González, Sánchez, Oyanedel
Morales, Fuentes
Cubillos

MORNING STAR:

Numerosos lances por el Campeonato de Tennis de la Asociación Santiago

Continúan hoy y mañana en el certamen de apertura

En la tarde de hoy y mañana, durante todo el día, continuará desarrollándose el Campeonato de Tennis organizado por la Dirigente Local y como apertura de la temporada.

LOS PARTIDOS

Para esta etapa del certamen se han fijado los siguientes partidos:

HOY SABADO

14 horas.— Cancha N.o 5. A. Salch v. R. Gimeno.
6. T. Reyes v. O. Sir.
7. E. Salbach v. L. Castro.
8. L. Lemus v. H. Moreno.
9. H. Taverne v. R. Scholz.
10. F. Abad v. A. Le Quellec.
11. R. Besa v. E. Galán.

15 horas.— Cancha N.o 5. Sra. Martínez v. señorita L. Klingemberg.
6. Señorita O. Arriagada v. señora Lagos.
7. C. Orrego v. C. Vial.
8. Señorita O. Petersen v. señorita L. Tormen.
9. Señora Fuenzalida-Fuenzalida v. señorita M. Abad-Laclaustra.
10. S. Deik v. V. Acevedo.
11. Anita Lizana v. F. Jacobs.

16 horas.— Cancha N.o 5. J. Ramírez v. V. Ananías.
6. F. Rousseaux v. A. Etchegaray.
7. M. Ossandón v. V. Steller.
8. O. Haebig v. A. Oyarzún.
9. O. Vera v. M. Febré.
10. Señorita V. Yunis v. señorita J. Riera.
11. E. Deik v. R. Fenner.

17 horas.— Cancha N.o 5. Señorita R. Yunis v. señorita B. Torres.
6. A. Vergara v. M. Etchebarné.
7. G. Alessandri v. S. Quinteros.
8. Señorita M. Salas v. señorita A. Pérez.
9. Meredith - Fuenzalida v. Weinstein-Acevedo.
10. L. Astaburuaga v. F. Eggers.
11. Señora F. Escobar-Abad v. señorita Y. Labarca-S. Deik.

Federación de Football de Chile

La comisión revisora de cuentas de esta colectividad, compuesta por los señores Jorge Silva, Luis Navarro y Mario Calderón, se reunirá hoy, a las 6 horas, para iniciar el trabajo que les ha sido encomendado por el Consejo.

Amistosos de football

Metropolitano con Deportivo Alemán.—A las 14 horas de mañana, los tres equipos, en la cancha Gath y Chaves.

Independiente con Velog.—Mañana, a las 9 horas, en el Estadio de Carabineros.

Unión Condell.—En la cancha del Salvador hará practicas mañana a sus cuatro equipos, desde las 14 horas.

Newton con 30 de Julio.—En la cancha del Pilar los dos primeros equipos, a las 15.30 horas de mañana, el tercero del Newton con Igualdad y Trabajo a las 14.30 horas.

Deportivo Luis XV.—Hoy, a las 15.30 horas, juvenil e infantil contra el Ricardo Edwards, en el Estadio Lo Sáez.

Aurora de Chile con Casa Echavarría. — Mañana, a las 13 horas, los tres equipos, en la cancha Cía. de Teléfonos.

— B O X —

La izquierda de Klaussner o la de Godoy definirán la batalla de mañana

INTERES QUE DESPIERTA EL COMBATE DE LOS CAMPOS DE SPORTS. — LOS PRELIMINARES

Con los caracteres de un acontecimiento extraordinario, la empresa Tagini ofrece mañana en la tarde, en el clásico ring de los Campos de Sports de Ñuñoa, el match a doce rounds entre los profesionales de la categoría pesado, Erwin Klaussner, estoniano, y Arturo Godoy, chileno.

El público que, como lo hemos dicho en repetidas ocasiones, sabe darle a estas reuniones deportivas la importancia exacta que merecen, ha estado unánimemente de acuerdo en esta oportunidad, atribuyéndole la importancia que, por la calidad de sus rivales, merece el match en referencia.

El hecho de que se trate de dos exponentes que en el peso pesado que han logrado una figuración tan destacada como para constituirse en una atracción, es garantía de un éxito extraordinario y así se ha podido comprobar ya por el interés que el público demuestra, adquiriendo entradas en un número que permite asegurar de antemano un lleno a este espectáculo.

LA VELOCIDAD DE LOS RIVALES

Es casi regla general que los elementos del peso pesado sean lentos en su acción combativa. Klaussner y Godoy son excepción, pues poseen tal rapidez en el castigo y la defensa, que sólo podrían compararse con pesos livianos.

Los entrenamientos han sido la mejor demostración de esta cualidad de ambos, pues tanto Godoy como Klaussner en sus trabajos de velocidad que los han hecho con muchachos ligeros, han puesto a prueba esta condición característica en los rivales del domingo.

DOS POTENTES IZQUIERDAS

Dentro de las condiciones de los profesionales que pelean mañana, hay algunas que guardan muy estrecha similitud. Así, por ejemplo, podemos considerar que tanto Godoy como Klaussner poseen una fuerte y potente izquierda en la línea baja.

De Klaussner podemos dar fe, pues con este golpe lo hemos visto derribar en nuestros rings a la mayoría de sus contendores: Cerezo, Duque Rodríguez y otros y en cuanto a Godoy, lo hemos visto en los trabajos de sala hacer estragos con su famosa izquierda.

COMPARANDO LA TECNICA

Haciendo una comparación de la técnica de los adversarios, nos inclinamos a creer que Godoy aventaja a Klaussner. El chileno tiene grandes condiciones de rapidez, movilidad y de ataque. Es posiblemente más fogoso que el estoniano y sus golpes son más certeros.

Resumiendo, podemos considerar a Godoy más perfecto o más bien, podríamos decir, más completo, pues hay que convenir que Klaussner, sin restarle méritos, tiene condiciones extraordinarias, pero falla en algunos recursos, especialmente en la defensa, pues con facilidad se le puede contratacar y, en este caso, corre peligro por la potencia del famoso gancho del chileno.

UN PRONOSTICO DIFICIL

No obstante estimar nosotros superior a Godoy en cuanto a técnica, creemos que es aventurado anticipar un pronóstico de la pelea.

El extranjero es un hombre de una vitalidad asombrosa y que si logra entrar a combatir como en su último match con Cerezo, es en extremo peligroso, pues aprovecha los blancos con una rapidez extraordinaria y sus golpes, tanto de izquierda como derecha, son efectivos.

Godoy sabemos ya que es un hombre duro. Su reciente match con Victorio Campolo, para no citar algunos de los anteriores, nos ha evidenciado claramente que es capaz de resistir golpes de cualquier peso pesado ya que en esa oportunidad logró conquistarse las simpatías del público por su extraordinario valor y dureza.

AYER FINALIZARON EL ENTRENAMIENTO

Tanto Godoy como Klaussner, pusieron fin ayer a sus entrenamientos. En la tarde Godoy hizo ocho rounds entre varios ejercicios y cuatro de guantes, siendo los mejores los que realizó con José Concha y Kid Rodríguez. Ante el primero evidenció su poder físico y con el segundo su rapidez.

Klaussner realizó un round de rapidez con Carabantés, 2 rounds más fuertes con Pedro López y uno con Johnny Scott.

Como su contendor, se demostró en la plenitud de sus fuerzas y los dos han tenido ayer que sujetar su golpe para no derribar a sus sparrings u ocasionarles daño.

HOY DESCANSARAN

Hoy, durante todo el día descansarán. Godoy hará un poco de gimnasia al aire libre y Klaussner caminará algunas cuadras por el Parque Forestal.

Ya en la tarde, no concurrirán a los gimnasios y quedarán listos para ser pesados el domingo, a las 9 horas en la Federación de Box de Chile.

ENORME INTERES

Ayer en la mañana, con el fin de informarnos, concurrimos a la oficina de la empresa y en la tarde a la Federación de Box de Chile. Estos son los puntos de reunión de los entendidos y público en general que demuestran su mayor interés por el combate.

Pudimos en estos dos puntos comprobar el enorme entusiasmo que ha despertado el match entre Klaussner y Godoy pues en la oficina de la calle Teatinos 449, vimos desfilar a centenares de personas en busca de localidades y cuanto detalle desean conocer sobre el espectáculo.

LA VENTA DE ENTRADAS

Las entradas numeradas han continuado vendiéndose en la oficina de la empresa y hoy se expenderán durante todo el día.

Mañana, la oficina funcionará sólo hasta las doce del día y después ya empezarán a funcionar las boleterías instaladas en el mismo Estadio de los Campos de Sports de Ñuñoa.

LA VENTA DE TRIBUNAS Y GALERIAS

Estas localidades se lanzarán a la venta sólo hoy a las cinco de la tarde en punto en la oficina de la empresa. Mañana se venderán hasta las doce en la oficina y después en los Campos de Sports.

EL CANJE DE INVITACIONES

Se hace saber a los poseedores de invitaciones, que éstas deberán ser canjeadas en la oficina de la empresa hoy, de diez a doce, y en la tarde, de seis a ocho solemnemente. Los que no canjeen sus invitaciones oportunamente no tendrán derecho a entrar, pues éstas no serán canjeadas en el local de la pelea.

LA HORA DEL ESPECTACULO

El espectáculo de mañana se iniciará a las dos horas de la tarde y el match de fondo, a las cinco menos cuarto. Así se ha calculado que el espectáculo termine poco antes de las seis.

ADVERTENCIA AL PUBLICO

La empresa nos ha recomendado en forma especial que llamemos la atención a los aficionados respecto a las entradas. Estas deben ser adquiridas sólo en la oficina de la empresa y en las boleterías de los Campos, pues la empresa no responde por los engaños que se puedan hacer a los espectadores con entradas falsificadas.

NO SE TRANSMITIRA POR RADIO

Igual recomendación nos hace en el sentido de comunicar a los aficionados que la pelea, por ningún motivo se transmitirá por radio.

Hace esta aclaración por el hecho de estar la empresa en antecedentes que, algunas personas han dado avisos que la pelea podrá conocerse por las transmisiones que harán determinadas estaciones transmisoras.

El programa de los Campos de Sports

Damos a continuación el programa completo de la reunión de mañana en el ring de los Campos de Sports de Ñuñoa:

Preliminar a cuatro rounds, entre Germinio Rojas, de Santiago y John Bernard, de Valparaíso.

Preliminar a cuatro rounds, entre Carlos Hernández, de Santiago, y Jorge Barsac, de Valparaíso.

Preliminar a seis rounds, entre Alfredo Quinteros, de Concepción y Felipe Carretero de Valparaíso.

Semi fondo, a ocho rounds, entre los pesos pesados, Reinaldo Rojas y Pedro López.

Match de fondo, a doce rounds, entre los profesionales Arturo Godoy y Erwing Klaussner.

30 rounds figuran en el programa popular

Actuará Franchini y Kid Rodríguez

Conforme hemos anunciado, el sábado próximo se iniciarán en el Estadio Nacional, los encuentros populares a las 15.30 horas.

Por el momento podemos enunciar que tomarán parte elementos de la talla de Humberto Franchini, actual campeón de Chile de peso medio liviano que, combatiendo con el panameño Kid Rodríguez iniciará sus actividades en el profesionalismo; Juan Salazar, el Gorila, Luis Loros, de reconocido cartel; Willie Santelices y Héctor Wilkinson, son los nombres que figuran por el momento en este programa.

En su oportunidad, emplearemos detalles sobre este espectáculo en perspectiva.

150 ROUNDS DE COMBATE HABRA ESTA NOCHE POR LOS RINGS DE LOS CENTROS

Atlético-Ig. Sepúlveda, Colombia-R. Núñez, A. Velásquez-Badminton, y Tani con Girardi y Salazar. — Los que actuarán

Intensa actividad habrá esta noche por los rings de los centros con motivo de los desafíos y revanchas que sostendrán los diferentes centros de Santiago en sus locales respectivos.

ATLETICO IGNACIO SEPULVEDA

A las 21.30 en calle Las Rejas 125 (El Blanqueado)

A la hora antes anunciada se llevará a efecto en el local de calle Las Rejas N.o 125 (El Blanqueado), una interesante función pugilística que estará a cargo de los elementos más eficientes de esta institución.

Se desarrollará el siguiente programa:

Raúl Sánchez-Osvaldo Ugarte.
Luis Luna-Rubén Contreras.
Enrique Ortiz-Luis Martínez.
Tito Sepúlveda-Julio Pereira.
Algel Vilches-Gerardo Valdés.

Semifondo a 4 rounds

Víctor Aránguiz-Juan Trejos.

De fondo a 5 rounds

Esteban Cáceres-Luis Olate.

DEPORTIVO COLOMBIA - R NUNEZ

A las 21.30, en Franklin N.o 562

Por su parte, a la misma hora, inicia sus actividades el Club Deportivo Colombia, en su local de calle Franklin 562, con un atrayente programa a cargo de sus mejores elementos en competencia con los del Rodolfo Núñez.

Se efectuarán los siguientes encuentros:

René Pizarro del Deportivo Colombia, con Raúl Morales del Rodolfo Núñez; Raúl Adasme del Deportivo Colombia, con Ruperto Venegas del Rodolfo Núñez; Juan Díaz del Deportivo Colombia, con José Castro del Rodolfo Núñez; Gilberto Torres del Deportivo Colombia, con Juan Ibarra del Rodolfo Núñez; Ricardo Adasme del Deportivo Colombia, con Oscar Cortés, del Rodolfo Núñez.

Semifondo a 4 rounds

Hernán Meléndez del Deportivo Colombia, con José Vergara, del Rodolfo Núñez.

De fondo a 5 rounds

Ismael Moraga del Deportivo Colombia, con Carlos Menares del Rodolfo Núñez.

AMADOR VELASQUEZ - BADMINTON

A las 21.30 en calle Lircay 531

Estos aficionados sostendrán la revancha a la hora antes indicada, en el ring de calle Lircay 631, concurriendo las instituciones con el mejor elemento de que disponen en su filas.

PROGRAMA

Leandro Bustamante del Amador Velásquez, con Oscar Cáceres del Badminton; Ignacio Zúñiga del Amador Velásquez, con Guillermo Reyes del Badminton; Juan Cisternas del Amador Velásquez, con José González del Badminton; Luis González del Amador Velásquez, con Ricardo Ibáñez del Badminton; Gabriel Muñoz del Amador Velásquez, con Segundo Marambio, del Badminton.

De fondo a 4 rounds

Leopoldo Moya del Amador Velásquez, con Abelardo Miranda del Badminton; Nonato Contreras del Amador Velásquez, con Lautaro Moreno del Badminton.

TANI, CONTRA GIRARDI Y SALAZAR

A las 21.30 en calle Gálvez 1272

Finalmente, los aficionados de El Tani inaugurarán su nuevo local en calle Gálvez 1272, con un programa extraordinario que estará a cargo de los mejores púgiles de este centro contra los del Girardi y Salazar.

Se efectuarán los siguientes encuentros:

Manuel Núñez de El Tani, con Efraín Rivera del Girardi; Francisco Bernal de El Tani, con Edo. Guerra del Salazar; Humberto Sánchez de El Tani, con Santiago Palma del Girardi; Fernando Muñoz de El Tani, con Germán Bazo del Salazar.

Semifondos a 4 rounds

Humberto Montes de El Tani, con Manuel Guajardo del Salazar; Armando Negrete del Salazar, con Víctor Vallejos del Girardi.

De fondos a 5 rounds

Feliciano Guajardo de El Tani, con Manuel Arias del Girardi; Juan Cortés de El Tani, con Sócrates Retamales del Girardi.

Raab Recoleta B. C.

Cita a junta general extraordinaria para mañana domingo, a las 10 horas, en Av. Recoleta 516. Se recomienda la asistencia.

AVISOS CLASIFICADOS

1.—ALHAJAS, ORO MONEDAS.

¡¡ NOVIOS !! — ARGOLLAS de oro garantida, $ 98 par. Fábrica de argollas. Casa Sostin. Nueva York 66. N. O.

CASA KARDONSKI ESTADO 384. Oro, brillante, relojes compraventa consignaciones. Seriedad, competencia. 21 abril

COMPRA - VENTA, Joyas, Brillantes, Oro, Platino, Boletos. Compostura relojes finos. "El Cronómetro Suizo". Agustinas 889. (Casa fundada 1916) 2 Mayo

¡¡ DENTADURAS !!
Porcelana, oro, compro
Bandera 339

ORO, PLATA, PLATINO, BRILLANTES, compra la acreditada Casa Real. Pagamos precios máximos. Consulte antes de vender. Compañía 1025, frente Teatro Real. Teléfono 65855

NOVIOS!!! COMPROMISOS forma moderna, precios fábrica. "Joyería Mella" Ahumada 68. 28 Abr.

ORO, PLATA, RELOJES, BOLETOS agencia compro, San Antonio 108. 30 Abr.

¡¡ P L A T A !!
Oro—Brillantes—Cambios
Pago el mejor precio
Bandera 182
1.o May.

ORO—PLATA
Compramos pagando los mejores precios
Bandera 337
22 Abr.

JOYERIA WEISS
Moneda 1043
Compra-venta, brillantes, joyas
Especialidad todo trabajo del ramo
3 May.

COMPRO DENTADURAS USADAS. Catedral 1933. 15 May.

ARGOLLAS ORO, 14 y 18 kilates, macizas, grabadas, desde $ 94 par. San Diego 780. Relojería Sportman. 25 Abr.

" O R O "
Brillantes
Compramos
Pagamos
Los mejores precios
Joyería Holuigue
Pasaje Matte 52
Frente Casa Japonesa.
G.

ORO. — PAGO MEJOR QUE los otros compradores. Convénzase. Ahumada 242, frente Banco Chile. 23 Abr.

2.— ANTIGUEDADES, ARTE, COLECCIONES.

ALFOMBRAS, TAPICES PERSAS legítimos, artículos orientales, nuestra especialidad. Zurcimos, limpiamos alfombras. Compramos brillantes, Casa Persa. San Antonio 140. 6 M.

MATE los Pirihuines
o ellos le matarán sus animales.
CAPSULAS HEPATICAS son el remedio infalible. $ 0.25 c|u.
INSTITUTO SEROTERAPICO
Dr. L. Schmidt Herman. Monjitas 719.— Santiago.
WILLIAMSON, BALFOUR & CIA.
EN TODO EL PAIS

Si usted quiere estar al día del movimiento intelectual, cultural, financiero y político de todo el mundo, suscríbase a
"LA NACION"
La recibirá oportunamente y economizará dinero
Casilla 81-D.— Teléfono 8222.

COLECCIONES, SELLOS SUELTOS compro. Huérfanos 1059, al lado Galería Edwards. 25 Abr.

ARREGLO PLUMAS fuentes, todo objeto caucho, ámbar, marfil. 21 de Mayo 671. 22 Abr.

3.— AUTOMOVILES, COMPRA Y VENTA

PARA COMPRA VENTA, REPARACIONES de automóviles. Antonio Escobar. Tarapacá 851. 30 Agt.-1934

COMPRO FORROS VIEJOS. Mapocho 1182. 14 May.

CAMION, FORD ULTIMO MODELO, carrocería de quitar y poner. Véndese de ocasión. Eleuterio Ramírez 729.

TELAS Y PERGAMOIDES PARA capotas. Baterías importadas cargadas a los mejores precios, donde Rubio y Vega. Morandé 600. 16 May.

32x6 REFORZADO Y CUALQUIER medida camión, al mejor precio ofrece: Rubio y Vega. Morandé 600. 16 May.

VENDO DE OCASION CAMIONETA Fiat. San Francisco 253.

CAMION O CAMIONETA CErrado, para repartir ropa, necesito arrendar. Purísima 37. 21 Abr.

VENDO CAMION LECHERO Ford, perfecto estado. Rogelio Ugarte 1847. 23 Abr.

VENDO SIDECAR INDIAN. Ejército 724. 23 Abr.

4.— AUTOMOVILES Y ACCESORIOS, GARAGES.

SUS COMPRAS DE NEUMATICOS debe hacerlas siempre en una casa antigua como Rubio y Vega Ltda., Morandé 600 y obtendrá los mejores precios y calidad. 30 Abr.

NEUMATICOS, SE LIQUIDA una gran partida al costo. Camilo Silva, Amunátegui 850. 28 Abr

NEUMATICOS AL COSTO, más baratos que nunca, en todas medidas, marca Goodrich, tiene Camilo Silva. Amunátegui 850. Teléfono 60470. 6 M.

SE PINTAN AUTOS AL DUCO, desde $ 350. Carrocería. W. Gordon Orr. Maipú 17-D. 22 Ab.

AUTOMOVILISTAS, RECUERDEN: hago llaves para toda chapa, contacto, legítimas y honradamente. Taller Central. Galería Alessandri, por Bandera 242. 26 Abr.

BATERIA ECLAIR
MAYOR SERVICIO
MEJOR PRECIO
SIMON H.nos L.tda
DELICIAS 2114
SANTIAGO

NEUMATICOS GOODRICH Y Royal, tenemos una gran existencia fresca, a disposición de nuestros clientes de provincia, a precios rebajados. Rubio y Vega Ltda. Morandé 600, Casilla 3619. 30 Abr.

FLETAMOS
Con buenos camiones cualquier distancia
Empresa seria
Pavone y Arrigoni
Diez de Julio 444
Teléfono 86215

NEUMATICOS TODAS MEDIDAS. Precios bajos, encontrará. Londres 11. 30 Ab.

VENDO CAUCHO NEGRO y colorado $ 26 kilo. El Rápido. General Mackenna 1076. 15 May.

DOS MIL PESOS EN PREMIOS
OBSEQUIO DE ABRIL DE
"LA NACION" a sus Lectores
Reclame por cada 5 cupones un boleto para el Sorteo del 28 de Abril
Cron.-27 Ab.

¡¡ ESTACION DE SERVICIO !!
del Garage Quezada
Pedregal 276. Teléfono 84747
Lavado presión. Engrase. Pintura
Tapicería, mecánica, electricidad
Especialidad Essex
G.

AVISO AL PUBLICO Y COMERCIO en general, que el señor Ernesto Vilches nada tiene que ver con la Fábrica de las placas "Auvi", "Enrique Ausensi".

NEUMATICOS FIRESTONE, recién recibidos. Hay todas las medidas. Precios muy combenientes, Delicias 1410. 8 May.

¡¡BAJISIMOS PRECIOS!! COtizaré hasta fin de mes, por neumáticos y cámaras GOODRICH, a fin de que no quede nadie sin comprar. Existencia cualquier medida. Siempre 32x6 reforzado, precio especial. Santa Isabel 185, teléfono 86150. (Distribuidor Goodrich). 29 Abr.

¿NO HA USADO GOODRICH? El neumático de mayor rendimiento. Como prueba, Santa Isabel 185, y ofrece venderle uno CASI AL COSTO, ya sea para auto o camión. Teléfono 86150. (Distribuidor Goodrish). 29 Abr.

NEUMATICOS Y CAMARAS "Goodrich", diversas medidas, muy frescos, liquido una gran partida al costo. No compre sin consultar en Amunátegui 850. Camilo Silva. 10 May.

5.—ARBOLES, PLANTAS Y FLORES

SE VENDEN ESPINOS. Amengual 51. 29 Abr.

VIÑA VILLAMARIA, ABRIO venta de uva Torontel. Gran Avenida 8425. 23 Abr.

LIMONES DE PICA
Haga sus pedidos contra reembolso de los FF. CC. $ 6. ciento, puesto Mapocho. Luis A. García. Yungay 2759. Valparaíso. 23 Abr.

6.— AVES Y ANIMALES

ALIMENTOS AVES. FABRICA Corona. Pedro Valdivia 94. Teléfono N.o 81455. Casilla número 252. Depósito Central: Semillería, Bandera 546. Fábrica más antigua, mayor experiencia práctica en plaza, ofrece: Mashfood ponedoras, especial pelecha, calidad superior. $ 38 los cien kilos puesto domicilio, sin envase. Maíz $ 32 saco, triturado con trigo $ 34. Además conchuela, paja, componentes Mashfood. Remesas provincias. Una colisa paja gratis por compra $ 70 mínimum. 30 Abr.

CARPINTEROS MUEBLISTAS necesita Fábrica Mueblería París 10 de Julio 344. 24 Abr.

CUANDO SOLICITE CUALQUIER clase perro fino, diríjase al Criadero, Carmen 1855. 23 Abr.

7. — ARRIENDOS BUSCADOS

NECESITO ARRENDAR CASA confortable, siete a ocho dormitorios, dos o más toilette. Diríjase indicando precio a C. U. Casilla 1423. 23 Abr.

8. — ARRIENDOS OFRECIDOS CASAS HABITACIONES Y QUINTAS

COCINE CON CARBON LIRQUÉN. ¡Gran economía! Teléfono 83789. 21 Ab.

COCINE CON CARBON LIRQUÉN. ¡Gran economía! Agencia General Teléfono 83789. 21 Abr.

$ 280, COMODOS BAJOS. Grajales 2528.

110 CASITA, LIRA 887. 22 Abr.

SE ARRIENDA FUNDO EN San Vicente T. T. siete cuadras de estación, 20 cuadras regadas, 200 cerros pastosos, casa habitación e inquilinos, y galpones. Tratar: Ejército 770. Canon $ 25.000 23 Abr.

$ 450. ESPLENDIDA CASA EN Padre Mariano, Providencia. 8 piezas y dependencias, jardín y patio. Tratar: Avenida Concepción 62. 23 Abr.

ARRIENDO CASA ESTUCADA, 5 piezas; carros y góndolas ida y vuelta a la puerta, $ 130 incluso luz y agua. Tratar: San Pablo 4690. 23 Abr.

$ 200 CASITAS CHALETS, TRES piezas, hall, patio. Fuentes 1032 esquina San Cristóbal. Recoleta. 23 Abr.

$ 200 ALTOS, CUATRO PIEZAS, hall, cocina, dependencias, Santa Rosa 917. 24 Abr.

CASA 4 HABITACIONES, GALpones. Blanco Encalada 2573. 23 Abr.

130 ARRIENDO CASAS COMODAS Franklin 634. 21 Abr.

150 CASA CUATRO, CINCO Piezas, gas. Irarrázaval 370. 23 Abr.

9 — ARRIENDOS OFRECIDOS

ARRIENDO PIEZA CALLE, BArata, con luz, a personas solas. Nataniel 1578. 30 Abr.

ARRIENDO DEPARTAMENTO amoblado. General Bari 195. Providencia. 21 Abr.

ARRIENDASE PIEZA A PERsona sola, de respeto, o a matrimonio tranquilo, sin niños, en casa seria. Tratar: Nataniel 1394. 30 Abr.

ARRIENDASE PIEZA GRANDE, guardar muebles, Gay 1... 24 Abr.

DEPARTAMENTO INDEPENDIENTE. Población Lourdes. Catedral 4216. 23 Abr.

10 — ARRIENDOS OFRECIDOS

OFICINAS Y LOCALES COMERCIALES

ARRIENDO LOCAL A LA CAlle y piezas. Delicias 2449. 22 Abr.

SE ARRIENDA ESQUINA CON casa habitación, buena situación para industria o negocio, amplio local, recién construído, plantación de árboles frutales. Calle Mapocho 4800. Informes: calle Vargas 4404 M. G. 24 Abr.

300 CON HABITACION, Diez de Julio 337. Dueño, Compañía 1264, oficina 14. 23 Abr.

ALMACEN, BUENA CASA. Delicias 3577. 23 Abr.

270, 240, 200 y 160 ARRIENDASE, buen almacén esquina y casas habitación en Ñuble y Cochrane. Tratar: Lord Cochrane 1821, cerca carros Cisterna y Matadero. 23 Abr.

12.— ARTICULOS DE ESCRITORIO Y LIBRERIAS

"COLECCION CONOCIMIENTOS Universales" (13 tomos), perfectamente nueva, vendo tercera parte su valor. Ejército 599. 22 Abr.

13.—ARTICULOS PARA CABALLEROS Y NIÑOS

CORBATAS. COMPRE EN LA Fábrica. San Diego 916! 2 May.

BILLARES

VAN DE WYNGARD
Y BILLAS ESTILO INGLES
Facilidades pago. Bajos precios. Paño importado. Bandas GOODRICH de campeonato. Tacos surtidos. Suelas Campeón. Ricas bolas. Tizas surtidas. Pida presupuesto.
Descuento a comerciantes
BANDERA 552, ALTOS
CASILLA 45
Ec.-6 Mayo

PARA MAMELUCOS,
Hombres y niños
Fábrica Delicias 2471,
Teléfono 80981
1.o May.

TRAJES Y ABRIGOS
PARA NIÑOS
LO MEJOR Y MAS BARATO
CABELLO Hnos
DELICIAS 2517
FRENTE AV. ESPAÑA

14.—ARTICULOS PARA SPORT, REGALOS, VIAJES

TIZA DE BILLAR

"ACADEMIA" "RECORDMAN"
VAN DE WYNGARD
Las mejores tizas azules con exclusividad para todo Chile marcas "ACADEMIA" y "RECORDMAN". Usada por los grandes clubs. Buena adherencia. No pifia!
Desde seis pesos caja. Descuento por gruesas y a comerciantes. Se obsequia Reglamento desde una gruesa.
BANDERA 552. ALTOS
Casilla 45.
Ec.-6 Mayo

15.— ABARROTES Y COMESTIBLES,

GRAN FABRICA
LICORES FINOS
Daniel Taborga
Papayas
Ginger - Ale
Dardignac 175
Teléfono 60063
29 Abr.

VENDESE CHICHA CRUDA Y cocida, en Maipo. Avenida Clemente Díaz 193. 23 Marzo.

Ec-29-Ab.

"LOS TRES MONITOS" REEMplaza al café "Mac-Iver" 54. Teléfono 88081. 27 Abr.

PAPAYA BROCKWAY
La mejor bebida gaseosa
Teléfono 61833.
26 Abr.

MOLDES DE ALUMINIO
a la europea, para cocer jamones
Ofrece en dos tamaños
LA FUNDICION GRAJALES
Calle Grajales 2548, Santiago.
24 Abr.

17.— COMPRA-VENTA DE MERCADERIAS EN GENERAL

¡¡¡ GRAN SURTIDO !!!
Mostradores, estanterías, vitrinas,
Vidrieras, Sanitarios, Maquinarias
REALIZO CONSTANTEMENTE
F E R I A
SAN DIEGO 1464

COLCHONES LANAS USADOS compro. También lana vellón, mejor precio, Irarrázaval 3503. 25 Abr.

DIARIOS TAMAÑO GRANDE Y Chicos, papel blanco en tiras y cortados, 1.10x0.80. Ofrece el único concesionario. Manuel Rodríguez 1185, Santiago. 29 Abr.

VENDO 500 KILOS GOMA MAciza, en trozos, para fundir. San Diego 1735.

¡¡ NUECES EXPORTACION !!
Compramos por mayor y menor
EXPOSICION 204.
Teléfono 89430.
1.o May.

CARBON PURO ESPINO $ 17, quillay $ 10, calle Borja 161, Bodega 8, reparto domicilio. 27 Abr.

STANCHIONS PARA VACAS vendo 25 flamantes. Rosas 2967.

SACOS USADOS PARA EMbalar herraduras, prefiero comenteros. Amengual 55.

TIJERAS SASTRE COMPRO ocasión. Tratar: Delicias 2358. 22 Abr.

VENDO 2.000 KILOS TIPO LInotipia. Compro aluminio, pago bien. San Diego 1861. 21 Abr.

18.— CITACIONES Y NOTIFICACIONES

SOCIEDAD ESTAÑIFERA TOtoral Consolidada, en Liquidación. Cítase a junta general ordinaria para el lunes 30 del actual, a las 17 horas, en el local de su oficina: Mutual de la Armada, 4.o Piso, oficina 16, para dar lectura a la Memoria y Balance General. Por tratarse de segunda citación, se llevará a efecto la sesión con el número de accionistas que concurra. El Registro de Transferencia de Acciones permanecerá cerrado desde el 22 al 30 del presente mes, ambos inclusives. 29 Abr.

CUERPO DE BOMBEROS DE Ñuñoa. Primera Compañía 'Bomba Luis Kappes". Estamos Alerta. De orden del señor Director cito a la Compañía a sesión extraordinaria para el lunes 23 de abril, a las 19.30 horas. Tabla: elección de secretario y tesorero y demás asuntos que hubiere lugar. Punto de reunión el cuartel. — El secretario accidental.

SEGUNDA COMPAÑIA DE Bomberos "Esmeralda". Cítase a la Compañía a academia y ejercicio para los días martes 17, jueves 19 y sábado 21 del presente, a las 6.15 y 6.45 horas. Uniforme de trabajo. — El Ayudante.

QUINTA COMPAÑIA DE BOMberos "Bomba Arturo Prat". Cito a la Compañía a academia y ejercicio para los días lunes 23, miércoles 25 y viernes 27 próximos, a las 6.30 y 7. Uniforme de trabajo. Punto de reunión: el cuartel. — El Secretario.

SEXTA COMPAÑIA DE BOMberos "Salvadores y Guardia de Propiedad". De orden del capitán cito a la Compañía a academia y ejercicio para el domingo 22 del presente, a las 9 y 9.30 horas, respectivamente. Punto de reunión: Deportivo Escuela de Medicina. Uniforme de trabajo. — El Ayudante.

NOVENA COMPAÑIA. CITO A la Compañía a academia general y a ejercicio, para los días sábado, a las 15.45 y 16.15 horas y domingo, a las 8.30 y 9 horas, respectivamente. Uniforme de trabajo. — El Ayudante.

19. — DINERO, SOCIOS, PRESTAMOS

PRESTAMOS HIPOTECARIOS efectúo rápidamente. Nueva York 59. 27 Abr.

¿NECESITA DINERO? RECUrra Margan's. Oficina Morandé 466. Festivos A. Prat 417. 24 Abr.

SEÑORA NECESITA SOCIO UN mil pesos para instalar casa pensión. Dirigirse: Adela Molina, Gálvez 208. 26 Abr.

COMPRANSE BOLETOS EMpeño, sobre alhajas, plaqués, objetos, etc., anticípase dinero retirar especies, préstamos y toda clase comisiones de confianza. Huérfanos 1059, oficina G. 22 Abr.

20.— DIVERSOS

CARTOMANCIA. DIFICULTAdes amorosas, de 10 a 12, de 2 a 6. Consultas $ 2. Ricardo Santa Cruz 767. 24 Abr.

COMPRO DERECHO TELEFOno. Casilla 3525. 23 Abr.

21. — DE INTERES PARA EL HOGAR

ELECTROLUX-SERVICE. REparaciones, repuestos, composturas de todo artefacto eléctrico, gas. Atendemos domicilio y provincias. Teatinos 340. Teléfono 82237. Casilla 3017. 4 May.

¡¡CREAS BLANCAS!! 140 CENtímetros $ 8.80; 150 centímetros $ 9.60; 160 centímetros $ 9.80; 180 centímetros $ 16; 2 metros $ 19. Almirante Barroso 61, frente Ejército. 5 May.

COCINE CON CARBON LIRquén. ¡Gran economía! Teléfono 83789. 21 Ab.

COCINE CON CARBON LIRquén. ¡Gran economía! Agencia General Teléfono 83789. 21 Abr.

PONGA ATENCION
Las mejores lanas las encontrará usted a precios bajísimos en el "PALACIO DE LANAS"
21 de Mayo 669
4 May.

¡¡ GUARDE ESTE AVISO !! Ternos, $ 6, limpiados, aplanchados. trajes señora: limpiezas perfectas. Teñidos garantidos. Precios económicos. Recogemos domicilio. Tintorería "Nueva Anglo". Huérfanos 2812, Teléfono 82967. 8 Maz.

SUS PARAGUAS Y MUÑECAS descompuestos encontrarán arreglo mandándolos al taller especialista. Precios bajísimos. Esmeralda 875. 20 May.

22.— MODAS

FAJAS, MODELADORES, SOStenes, últimos modelos; largos, acinturados, en previl argentino, coties y lonetas. Confecciones desde 60. Jovita Alvarez, Alameda 227. 23 Ab.

¡¡ S E Ñ O R A !!
Ahorre dinero comprando sus sombreros en nuestras casas
E. PASCUAL
Merced 842 y Echaurren 65
Teléfono 66302
4 May.

"ANTIGUA FABRICA PIELES"
Taucher y Cía. Ltda.
Santos Dumont 936 (Cerca Avenida La Paz)
Teléfono 63542
Curtidos-Teñidos-Confecciones

MODAS "ORIOL"
Lira 90 — Teléfono ...
Se reciben hechuras toda clase de:
TRAJES - ABRIGOS
AJUARES PARA NOVIAS
21 ...

"S A L O M E"
Antigua Serrano 67
Avisa se trasladó
ALONSO OVALLE 1...
Hechuras de sombreros
teñidos a mano
1.o ...

ZAPATOS TRENZADOS ... coeslovacos, tienen compe... también hacemos sobre m... San Antonio 74.

VENDO TEJIDOS LANA ... metro. Recibo hechuras ... Santa Rosa 186.

$ 65 PAÑO SEDAN IMPO... do. Almirante Barroso 61 ... te Ejército.

LANAS IMPORTADAS Y ... cionales, última novedad ... clases y anchos, compre ... nuestro nuevo departamento ... precios asombrosamente ... Además, encontrará sedas ... turales y artificiales de ... perfecta fabricación, igual ... importadas. Visítenos; ah... dinero. Lanas finísimas ... das, desde 18 pesos. Fábrica ... cional de Sederías "El G... de Seda". Serrano 68, Teléfono 82966.

MANDE SUS PIELES A
CASA MORAN

Teñidos, curtidos y confecciones:
10 DE JULIO 475,
entre Carmen y Tocornal.
CASA PREMIADA CON MEDALLA DE ORO

PALETOES PIEL VIEJOS
Dejamos maravillosamente nuevos
SANTO DOMINGO 1...

CONFECCIONES TRAJES ... breros. transformaciones ... des, clases, corte. Precios ... cos. N. Denegri. Compañía ...

SOMBREROS SEÑORA ... paños
desde $ 15.— realizamos ... formaciones desde $ 5.— ... bajo perfecto.
"El Sombrero Elegante" ... sas 229.

¡¡ SEÑORA APROVECHE ...
Gran liquidación de abrigos ...
Piel de nutria nuevo ...
Precios sin competencia
DELICIAS 2456

CARTERAS $ 15. HECHURAS ... transformaciones, teñidos ... negro. Copiapó 1120, ... San Diego.

CALZADO-MA...

INDEPENDENCIA 5.. ESQ. DE CRUZ.
Medidas para señoras
Desde $ 30

HECHURAS Y TRANSFORMACIONES en pieles, curtidos y teñidos. Baquedano 658.

PEDREGAL 27. TIENDA ... guantes carteras, zapatos ... no destiñen. Zurcidos ... Medias. Cambio talones ... fecto.

FABRICA DE SOSTENES ... ropa hecha. San Diego ... clusividad en medidas ... excepcionalmente bajos ... dar a conocer el ramo.

REALIZAMOS BARATISIMO ... popelinas inglesas, camisas, ... lamas, calcetines, pañuelos ... Paredis des Dames, San Antonio 289.

PRECIO:
POR PALABRA
20 CENTAVOS

GUIA PROFESIONAL

ABOGADOS

EDUARDO SEPULVEDA A.
BANDERA 323 Of. 7. 9-12 2-7
30 Ab.

MEDICOS

CLINICA VENEREA-CIRUGIA Alameda 2384. Dr. Ugalde. 9-12, 3-8. Tratamiento moderno: Sífilis, gonorrea, estrecheces, prostatitis, impotencias. Hospitalizaciones. Facilidades en tratamientos. Teléfono 80732. 6 mayo

Dr. CASTAÑON
Medicina interna, especialmente pulmón. Consultas de 4 a 5. Teléfono 82222 y 81979. Agustinas 1253. Edif. "La Nación". 8.o piso. N|O.

RAUL ORTEGA
Enfermedades de niños.— Monjitas 779. 3.er piso. 3-4 1|2. Teléfonos: domicilio, 81624; oficina 85309. N|O.

Dr. SERANI
Estómago, Hígado, Intestinos, Corazón. Sondaje gástrico fraccionado. Merced 504. 2 a 5.— Teléfono 84879. 21 abril.

MATRONAS

SEÑORA REYES
Partos, tratamientos. Consultas gratis. Esmeralda 636. N|O.

BLANCA PINEDA
CONSULTAS GRATIS
Ex jefe Maternidad. Recibe pensionistas. San Diego 267. 2 M.

BLANCA FISHER
Consultas gratuitas. Molina 148. 25 abril

AMELIA MATUS
Atención esmerada. Echaurren 75. Teléfono 82104
3 mayo

DENTISTAS

Dr HECTOR PACHECO PIZARRO
Cirujano Dentista
Trabajos rápidos y extracciones difíciles. Consultas: 3 a 8. Agustinas 1269. 8.o piso. Teléfono 82222. N|O.

AHUMADA
Lira 53
4 mayo

Si usted quiere estar al día del movimiento intelectual cultural, financiero y político de todo el mundo suscríbase a
"La Nación"
La recibirá oportunamente y economizará dinero
CASILLA 81 D. — TELEF. 82222

OCULISTAS

D. VERDAGUER
Oculista. Agustinas 1698.
3 May.

PRACTICANTES

JAVIER CONTRERAS
Diariamente Andrés Bello 753
22 Ab.

ABELARDO ESCOBAR
12 años práctica. Venéreas, inyecciones. 21 de Mayo 578.
21 Ab.

VARIOS

CONSULTORIO
Avenida España 8..
Exámenes orina, 5; sangre 10. Curaciones. Inyecciones. Rayos X. Luz ultra-violeta.
30 ab.

INSTITUTO SUECO
Masaje y gimnástica médica para señoras, caballeros y niños. San Martín 5..

AVISOS CLASIFICADOS

HAGO TODA CLASE DE Transformaciones de sombreros. Arreglo, hechuras. San Pablo 2034. 24 Abr.

ZURCIDOS INVISIBLES POR difíciles sean. Especialidad medias. Cambio talón, taco. Curto, arreglo pieles. Garantizamos trabajo. San Antonio 130 A. 22 Abr.

SE DAN CLASES DE SOMBREROS. Rosas 1022 casi esquina de Puente. Precios únicos. 24 Abr.

VISITE LA SOMBRERIA ROSAS 1022, casi esquina de Puente, y convénzase de sus modelos y precios. 24 Abr.

FABRICA DE SEDERIAS "LA Continental"'. Nuble 1138-1140 (casi esquina San Diego). Ofrece al público sus productos: Espumillas, Crep de Chine, etc., en distintos tonos y calidades, a precios rebajadísimos, en su salón de ventas al detalle, Nuble 1138-1140. Garantizamos nuestra fabricación. Atendemos pedidos de provincias contra reembolso. 11 May.

TIENSE GUANTES, CARTERas, zapatos, pieles, ni manchan ni destiñen. Zurcidos medias. Cambio talones, Valdivia 340, entre Victoria Subercaseaux y Lastarria. 24 Abr.

23. — SALONES DE BELLEZA Y PELUQUERIAS

ONDULACION PERMANENTE, desde $ 40. Peluquería señoras caballeros. Demetrio Diez se trasladó Agustinas 976. Teléfono N.o 84453. 5 mayo

"PEINADOS, PRECIOS POPUlares" Ondulación 2, corte 1.30, manicure 2, masaje limpiar cutis 3, arreglo cejas 1.50. Estado 239, altos Teatro Imperio (Mme. Maric). 22 Abr.

SALON DE PEINADOS JUARES 778. Ondulación Marcel, manicure y cortes.

SALON DE PEINADOS
MADAME CHANEL
San Antonio 533
TELEFONO 85388

Ondulación Marcel	$ 2.00
Corte de Melena	" 1.50
Depilación de Cejas	" 1.50
Manicure	" 2.00
Lavado de cabeza	" 2.00
Masajes de belleza	" 4.00

G.

24. — INDUMENTARIA

PARA MANDAR HACER TERnos abrigos o hechuras
EN TRABAJO FINO
Precios y condiciones muy ventajosos
ENCONTRARA UNICAMENTE
en la acreditada Sastrería "La Buenos Aires"
SAN ANTONIO 376 25 Abr.

SASTRERIA OSORIO
Matucana 823
Hechuras desde $ 120
Viro trajes $ 50
Teléfono 80379 26 Ab.

SASTRERIA "LA POLAR"
Delicias 2812
Sobretodos, café, azul, negro, gris, fantasías
Ternos rezagados, precios sin competencia 5 May.

SASTRERIA "SANTIAGUINA" Viraduras, transformaciones, hechuras finas. San Diego 201. 11 May.

SASTRERIA "ARAUCO" SAN DIEGO 870.
Abrigos niños, desde $ 68.50, con yokey
Jóvenes $ 155. Caballeros, desde $ 175 1.o May.

SASTRERIA LA MENDOCINA

Viraduras y transformaciones perfectas.
Hechuras finas.
GRAN SURTIDO CASIMIRES.
FACILIDADES PAGO.
San DIEGO 255 TEL. 66665

VILUGRON: RECIBO HECHUras de primer orden. Baquedano 754.

¡¡¡ FABRICA DE CAMISAS !!! Corbatas. Hechuras composturas perfectas. Calzoncillos. Pijamas Liquida constantemente: San Diego 256. 30 Abr.

COMPRO TODA CLASE DE ropa usada. Voy a domicilio. Manuel Montt 2965. 15 Junio.

FABRICA DE CAMISAS PIJAmas y calzoncillos
Butto Hermanos
Recoleta 565, Teléfono 66327
Artículos para señoras y caballeros
Antes de hacer sus compras consulte nuestros precios 25 Abr.

ABRIGOS, VESTIDOS, LUTO señora, poco usados, baratísimos. Compañía 3111. 21 Abr.

SASTRERIA LAFAYETTE
Recoleta 322
Buenas hechuras, hombros altos $ 98
Viraduras $ 40 24 Abr.

SASTRERIA RAMON JARA Carmen 9. Se reciben hechuras, viraduras, transformaciones. 28 Abr

SASTRERIA M. BLANCO. Delicias 2668. Telas para abrigo de pura lana, colores y dibujos de gran moda. Hacemos sobre medidas, desde $ 180. 21 May.

SASTRERIA "LIBERTAD" Desde $ 175, trajes medidas; desde $ 155, abrigos; desde $ 78, hechuras; desde $ 35, viraduras. Hacemos zurcidos y composturas. Libertad 59. 24 Abr.

25.— EDUCACION E INSTRUCCION

EXAMENES PREPARAMOS.— Merced 882. 25 Jn. 1934

INSTITUTO "PEREZ SAAVEdra. O'Higgins 1591. Kindergarten, preparatorias, humanidades. 28 Abr.

ALUMNOS - ALUMNAS ATRAsados. Enseñanza especial
Avenida Matta 449 21 Ab.

NECESITAMOS UN TECNICO
Para hacerse cargo de los
Cursos particulares
de peluquería
en la Escuela Técnica
Superior Femenina N.o 1
Mayores detalles:
Delicias 678, de 9 a 12 21 Ab.

INSTITUTO TAQUIGRAFIA- Comercio. Morales Matus. Estado 32. Títulos válidos. Cursos completos comercio. Dactilografía ¡Un mes! 4 May.

COLEGIO "EL CORAZON DE Jesús". Vergara 492. Matrícula abierta. Exámenes válidos. 22 Abr.

TAQUIGRAFIA $ 10 MENSUAles. Morandé 450, 3.er piso. 28 Abr.

INSTITUTO TECNICO
21 de Mayo 569
Cursos: contabilidad, aritmética, taquigrafía, dactilografía redacción, inglés
Diez pesos ramo
Curso completo 25 pesos. 28 Abr.

¡¡INSTITUTO IDEAL!! Estado 250. ¡¡¡Autorizado por Gobierno. Profesorado titulado. Contabilidad, redacción, taquigrafía, inglés!!! Dactilografía un mes. Sombreros, corte-confección. 22 Abr.

INGLES, CASTELLANO. Enseño. San Isidro 219. 21 Abr.

CANTO. PROFESORA ITALIAna. Jofré 240. 7 May.

VIERNES 20 EMPIEZAN CURsos nocturnos: contabilidad, taquigrafía. Instituto de Contabilidad. Santo Domingo 831. 21 May.

INSTITUTO DE CONTABILIDAD
Santo Domingo 831.
Fundado 1922.
Matrícula abierta, nuevos cursos comercio. Valor 25
Pida prospectos
CURSOS NOCTURNOS
Contabilidad, taquigrafía
ESCRITURA MAQUINA
Enseñanza garantida. Cursos hasta de un mes, desde diez pesos. 3 May.

CURSOS COLECTIVOS
Perfeccionamiento interno: astrología, filosofía esotérica, inglés, alemán. Dictado por la profesora y conferencista Elena Schuster. Avenida Portugal 178. 22 Abr.

$ 5 MENSUALES: ENSEÑANZA rápida, correcta escritura a máquina. Independencia 318. 24 Abr.

¡¡PELUQUERIA !!
Enseñanza:
rápida, individual, completa.
Profesionales competentes
DELICIAS 2469 25 Abr.

26. — EMPLEADOS PROFESIONALES Y PARTICULARES BUSCADOS

OFRECESE A PERSONA COMpetente buena comisión, por corretajes de avisos ciudad. Casilla 226.

JOVENES Y SEÑORITAS PARA contratar avisos, importante revista, necesítanse. Nueva York 17, 4.o piso, oficina 6. 21 Abr.

JOVEN ACTIVO PARA OCUpación decente, a base de comisión, necesito. General Velásquez 291. Góndola Pila. Tratar: de 1 a 2 o de 7 a 8. 22 Abr.

NECESITO TOCADOR O TOcadora de arpa, que sepa moderno Club Hípico 481. 24 Abr.

JOVENES CON AMPLIOS conocimientos vendedores necesitamos, buena comisión, buen porvenir. Presentarse diariamente 2 12 a 3 horas. Avisos clasificados "La Nación". 23 Abr.

SEÑORITA O JOVEN TOQUE banjo necesitase. Washington 1317. 23 Abr.

27. — EMPLEADOS PROFESIONALES Y PARTICULARES OFRECIDOS

VIUDA HONORABLE SE OFREce para enseñar niñitos, primeras letras o para cualquier ocupación decente. Dirigirse: Calle Mercedes Fernández Concha 3688. Lo Vial 26 Abr.

SEÑORITA CON BUENAS REferencias, ofrece como cajera o vendedora de casas comerciales. Dirigirse: Inés Donoso, Dávila 966, casa 12.

JOVENCITO 16 AÑOS, EDUcado, activo, desea ocupación, como principiante oficina, o cualquiera otra ocupación decente. Sabe algo escritura a máquina R. E. Aldunate 1220. 25 Abr.

SEÑORITA DACTILOGRAFA ofrécese para oficina o casa comerciales. Ofertas: E. A. B. Avisos Clasificados, Casilla 31-D. 30 Abr.

OFRECESE SEÑORITA COMO secretaria o cualquiera otra ocupación de oficina, escribe a máquina. Avenida Chile 719. 25 Abr.

MECANICO ELECTRICISTA ofrécese con buenos certificados. R. Muñoz, Rafael Ramírez 2451 (Negrete). 22 Abr.

AVISOS DE LA SECCION CLASIFICADOS

DE "LA NACION" QUE FUERON FAVORECIDOS EN EL SORTEO DE AYER Y CUYA TRANSMISION POR LA RADIO ESTACION "LA NACION" SE EFECTUARA HOY

¡¡NO SEA ENCLENQUE!! TONIFIQUEse con "Energiol", para postración nerviosa, trabajo excesivo, cansancio cerebral. "Energiol". Llegó Daube, y buenas boticas.

LINDA PIEZA CALLE CON PENSION, casa particular, matrimonio dos personas. Viandas domicilio. Moneda 2424.

MAQUINARIAS, MOTORES, CALDEROS, correas cañerías. Ofrece, Chacabuco 63.

JUEGOS CONFORTABLES SALONES, facilidades pago. Huemul 482, teléfono 87433.

¡¡CONSTRUCTORES, PINTORES!! ANtes de hacer sus compras consulte precios en el Almacén de Pinturas, San Pablo 2030, donde encontrará material concerniente al ramo. Pinturas preparadas a $ 6 litro.

PARA MANDAR HACER SUS TERNOS, abrigos o hechuras finas. Encontrará únicamente en la acreditada Sastrería "La Buenos Aires". San Antonio 376.

ZAPATOS TRENZADOS CHECOESLOvacos, tienen composturas, también hacemos sobre medida, San Antonio 74.

$ 5 MENSUALES: ENSEÑANZA RAPIDA, correcta escritura a máquina. Independencia 318.

SASTRERIA LAFAYETTE, RECOLETA 322. Buenas hechuras, hombros altos $ 98. Viraduras $ 40.

PARA TECHO, EL CALARTON OBTUvo el primer premio en la "Exposición de Valparaíso". Firmeza, impermeabilidad, facilidad de colocación. Despachamos a provincias contra reembolso. $ 5 metro cuadrado. Fábrica, Delicias 2536, Raúl Pinochet, casilla 4531.

CALZADO A MANO. INDEPENDENCIA 592. Medidas para señoras $ 30.

MANDE SUS PIELES A LA CASA MOrán. Teñidos, curtidos, confecciones. 10 de Julio 475, entre Carmen y Tocornal.

MAQUINAS SINGER. 21 DE MAYO 566. Abierto los sábados en la tarde.

CONPOMGA SUS MAQUINAS DE EScribir en el taller mecánico técnico. Brulé Moreno. Teatinos 68.

ALUMNOS, ALUMNAS ATRASADOS, enseñanza especial. Av. Matta 449.

INSTITUTO TECNICO, 21 DE MAYO 569. Cursos: Contabilidad, Aritmética, taquigrafía, Dactilografía, Redacción, Inglés. Diez pesos ramo, curso completo $ 25.

VENDO 2.000 TIPO LINOTIPIA. COMpro aluminio, pago bien. San Diego 1861.

COMPRO MAQUINA PARA TEJER. VIcuña Mackenna 847.

PAPAYA BROCKWAY, LA MEJOR BEbida gaseosa. Teléfono 61833.

COMPRESO INGERSOLL RAND CON tanque, perfecto estado. Jackhammer. Remachadores. San Antonio 421.

SEÑORITA CON BUENAS REferencias, ofrécese como cajera o vendedora. Dirigirse: Juana Muñoz, Rafael Ramírez 2451 (Negrete). 22 Abr.

EMPLEADO COMPETENTE EN abarrotes o bodega frutos del país o cualquiera ocupación, muy buenos informes se ofrece. Tristán Cornejo 1097. (Población Chacabuco) Negrete A. C. M. 25 Abr.

ME OFREZCO DE OFICIAL Albañil o de estucador. Francisco Arenas. Calle Víctor Manuel N.o 1736. 25 Abr.

AGRICULTORES: ARBORIcultores, hortalicero, con 20 años práctica se ofrece. Dirigirse: Luis A. Santander. Avenida Portugal 1630. 1.o May.

ENGLISH LADY
Requere an employment as house-Keeper or Stewart in Santiago or in farm. Applied to J. M. R. Molina 939, Santiago. 30 Abr.

28. — ARMAS, PESCA Y CAZA.

SE HACEN LLAVES "YALE", $ 2.00. Bandera 820. 22 A.

29. — EMPLEADOS DOMESTICOS BUSCADOS

EMPLEADA, BUENAS REcomendaciones, necesito. Buen sueldo. Tratar en la mañana. Santa Filomena 561. 18 A.

NECESITO NINERA RECOmendada. Cochrane 340.

NECESITO COCINERA CON recomendación, buen sueldo. San Diego 1196.

NECESITO EMPLEADA MANO. Ejército 720.

EMPLEADA PARA COMEDOR necesito. Cochrane 195.

EMPLEADA PARA COMEDOR y aseo se necesita. Santo Domingo 1307. 21 Abr.

COCINERA NECESITO. CATEdral 2873. 21 Abr.

EMPLEADA TODO SERVICIO necesítase. Avenida Lyon 1912 final carro 2. 23 Abr.

NECESITO COCINERA RECOmendada. M. Rodríguez 30. 21 Abr.

COCINERA NECESITO PUERtas adentro. Delicias 284, tratar 4 a 6 P. M.

NECESITASE NIÑA PARA LOS quehaceres de casa. Victoria 1017. 21 Abr.

COCINERA NECESITO. SANta Rosa 80. 25 Abr.

SE NECESITAN 3 SEÑORITAS para las mesas, 1 maestra cocina. Tratar: Avenida Matta N.o 6. 22 Abr.

NECESITO COCINERA Y EMPlcada, buen sueldo. Pedro Valdivia 2075.

EMPLEADA PARA EL ASEO, necesito. Copiapó 673. 22 Abr.

NINERA JOVEN NECESITO. Avenida Matta 369. 22 Abr.

SE NECESITA EMPLEADA. Olivares 1421. 23 Abr.

MATRIMONIO EXTRANJERO necesita empleada con recomendaciones. Molina 614. 21 Abr.

EMPLEADA RECOMENDADA para cocina y comedor, necesítase. Moneda 1202. 21 Abr.

NECESITO EMPLEADA PARA piezas, buena salud, doy catre cama. Río Janeiro 120, frente plaza Nuñoa. 21 Abr.

EMPLEADA DE MANO RECOmendada que entienda costura blanca necesito, para poco familia Menjitas 326. 21 Abr.

30. — EMPLEADOS DOMESTICOS OFRECIDOS

ME OFREZCO COMO ENCERador o empleado particular, tengo recomendaciones. Dirigirse a J. L. Carrera, San Ramón 16. Santiago.

OFRECE NECESITA EMPLEAdas. Londres 15. 23 Abr.

SEÑORA OFRECESE CUIDAR casa caballero solo, hacer piezas y dar desayuno. Dirigirse: J. L. G. Z. Avisos Clasificados. Casilla 81-D. 21 Abr.

ME OFREZCO PARA EL SERvicio en casa de caballero solo. Buenos informes, escribir Arturo Prat, 227. E. A. 24 Abr.

OFRECESE MOZO REPARTIdor. Dirigirse: Teléfono 84356. 25 Abr.

SE OFRECE MOZO COMEDOR, entendido cocina. Tratar temprano: Villaseca 1951. 1.o May.

OFREZCOME DE MOZO PARA aseo casas o ayudante jardinero, Dirigirse: Mozo, jardinero, Correo 10, Nuñoa. 1.o May.

ME OFREZCO COMO BUENA cocinera para toda servicio, con hija de 12 años. María Ramírez, Correo N.o 2. 1.o May.

33. — FRUTOS DEL PAIS

UVA: TORONTEL. CUYANA rosada vendo. Chacra "Marta" Colón a San José de Tango. Camino Lonquén.

¡¡ ALMENDRAS DULCES !!
Compro
Ahumada 101 7 May.

VENDO TODA CLASE DE FRUtos del país, sólo a comerciantes Delicias 3418, Bodega 4. Santiago. 22 Ab.

¡¡¡ PAPAS !!!
Compreles directamente al productor, el más bajo precio y mejor calidad. San Pablo 1263. 22 Abr.

NUECES
compran, pagan máximum Faermann & Cía. Ltda. Sotomayor 19, Casilla 2921 Teléfono 85614 26 Ab.

¡¡ NUECES COMPRO !! Pago los mejores precios de plaza
Chacabuco 11 C.
P. VIDELA

¡¡¡ NUECES !!!
Compro por grandes y pequeñas partidas
JOSE MUGGLI
Casilla 345, Santiago. Bodega: Borja 163. Teléfono 88095. Oficina: Agustinas 925. Teléfono 84488. 4 May.

UVA: TORONTEL, CUYANA rosada, vende Chacra "Marta" Colonia San José de Tango. Camino Lonquén. 8 May.

COMPRO CERA PURA. SAN Pablo 2030. 23 Abr.

34.— FUNDICIONES Y CARROCERIAS

TALABARTERIA CIVIL MILITAR
San Diego 1475
"ADOLFO MOLINA"
De ocasión: arneses, parejas para campo
Iden de un caballo para carretelas
Sillas inglesas y chilenas
Arneses para arados
Pedidos contra reembolso
Consulte precios 28 Abr.

35.— HOTELES, RESIDENCIAS, PENSIONES

CASA FAMILIA TODO CON. fort arriendo dos piezas con pensión. Serrano 233. 31 Abr

COCINE CON CARBON LIRquén. ¡Gran economía! Teléfono 83789. 21 Ab.

DEPARTAMENTO PIEZAS MAtrimonio pensión. Claras 282. 7 May.

PIEZAS ARRIENDA FAMILIA española, con o sin pensión. Agustinas 879. 30 Abr.

COCINE CON CARBON LIRquén. ¡Gran economía! Agencia General. Teléfono 83789. 21 Abr.

$ 380 PIEZA AMOBLADA PENsión matrimonio. Compañía 1555. 20 Abr.

EN CASA DE FAMILIA SE DA pensión con o sin pieza buena comida, precios convenientes. Juárez corta 563, próxima a la Vega 30 Ab

CASA FAMILIA: PIEZA, PENsión, viandas a domicilio. Avenida Portales 2835. 23 Abr.

REGIO DEPARTAMENTO. CAlle, piezas interiores, con sin muebles, pensión, casa extranjera. Simón Bolívar 165. 22 Abr.

¡¡¡HOTEL ASTURIAS!!! PIEzas pasajeros $ 5.00, con pensión $ 8.00 diarias. Delicias 2216. Teléfono 85169. 20 Abr.

"HOTEL FORNOS" SAN DIEgo 117. Higiénico, barato. 16 May.

HOTEL BARCELONA. PIEZAS desde $ 4. Delicias 2840. 13 May.

NUNDA, CASA QUINTA HOnorable, arriéndase piezas amobladas, pensión. Holanda 230.

LINDA PIEZA CALLE CON pensión, casa particular: matrimonio, dos personas solas. Viandas domicilio. Moneda 2424. G.

¡¡¡PLENO CENTRO!!! A FAsajeros, piezas, buena pensión, desde diez pesos. Agustinas 282. 24 Abr.

RESIDENCIAL M. SENCOVIch. Delicias 2206. Piezas confortables. Buena comida, baños, teléfono, mando viandas, precios módicos. 22 Abr.

¡OJO! PIEZA. EXCELENTE pensión garantida. Precio razonable. Compañía 1555. 25 Abr.

ARRIENDASE PIEZAS REGIAmente amobladas a caballeros honorables, en casa particular. Ahumada 65. 24 Abr.

EL JOTE. PENSION $ 60.00 Arturo Prat 2131. Carros y góndolas a la puertas. 23 Abr.

36.— JUDICIALES

REMATE. Por resolución del señor Juez Letrado del Segundo Juzgado Civil de este departamento, don Evaristo Molina Herrera, de fecha veinte del presente mes de marzo, se ha señalado el día treinta de abril próximo, a las quince horas, para que tenga lugar el remate de la propiedad denominada Caprera, ubicada en Tomé, embargada en la ejecución seguida por los señores Parrell Hermanos y Cía. a don Bernabé Gatica, sobre cobro de pesos. Mínimum: siete mil quinientos cincuenta y cinco pesos cincuenta y cinco centavos. Boleta de garantía y demás bases y antecedentes, en la Secretaría de este Juzgado, en el juicio antes mencionado. — Carlos Letelier, secretario. 21 Abr.

NOTIFICACION. — En el juicio de Banco Hipotecario de Chile con don Antonio Cuevas, seguido ante el Segundo Juzgado Civil de Mayor Cuantía de esta capital, se ha ordenado notificar por avisos a don Florentino Campos, como representante legal de su esposa doña Virginia Cuevas, las resoluciones de trece de octubre de mil novecientos treinta y uno, de dos del presente, y de hoy, y el número de la causa, que lo citan a la subasta como acreedor hipotecario del fundo San Bartolo o Los Carrizos, ubicado en el departamento de Rancagua, que aprueban bases de remate, que señalan el diecisiete de mayo próximo, a las quince horas, para dicho remate, que ordenan su notificación por avisos y que el señor Campos, dentro de segundo día, designe domicilio dentro del radio urbano de esta capital, bajo apercibimiento de notificársele por el Estado diario todas las resoluciones que enseguida se dicten. En consecuencia, notifico a dicho señor Campos, en el carácter expresado, las resoluciones indicadas y el número de la causa que es: 52674. Santiago, catorce de abril de mil novecientos treinta y cuatro. — El secretario. 24 Abr.

REMATE: Por decreto del señor Juez del Quinto Juzgado Civil, fecha 26 de marzo último se designó el 26 del presente, a las 15 horas, para el remate de la propiedad de la calle María Auxiliadora N.o 167, Comuna de San Miguel, de este departamento, por el mínimum de $ 12.466:66 Bases y antecedentes: Secretaría del Juzgado. Juicio de Gracia Mariano con Jensen v. de Arriagada. Juana Luisa. — El secretario. 21 Abr.

REMATE. — El 4 de mayo próximo, a las 15 horas, ante el Quinto Juzgado se rematará por el mínimum de $ 45.133.32, la propiedad situada en la calle Andes N.o 3156 de esta ciudad. Demás bases y antecedentes en la secretaría, juicio Zamora con González. 21 Abr.

QUIEBRA SOCIEDAD ANONIma "Ferrocarril, Puerto y Balneario de Quintero". Segundo Juzgado. Por auto de 9 de abril de 1934, el Segundo Juzgado Civil declaró en quiebra a la sociedad anónima "Ferrocarril, Puerto y Balneario de Quintero", empresa comercial en liquidación, con domicilio en Santiago, representada por sus liquidadores señores Roberto Cruz, abogado, Compañía 1288; Claudio Vicuña Subercaseaux, rentista, Providencia 1482 y Alberto Henckel, Gerente de Banco, Ahumada 251. Se ordena al público que no debe pagar ni entregar mercaderías a la sociedad fallida, bajo apercibimiento legal. Los acreedores deberán verificar sus créditos dentro del plazo de treinta días, bajo apercibimiento de derecho. Las notificaciones por avisos deberán practicarse en "La Nación". — El Secretario. 23 Abr.

REMATE. — Por acuerdo herederos Julián García y Luisa Díaz, tomado antes árbitros Zorobabel Rodríguez y Pablo Varas, que conocen liquidación sociedad conyugal habida entre ambos y partición bienes dejados por éstos, se rematarán las siguientes propiedades ubicadas en Rancagua, en los días y mínimums que se indican: 1.o, casa y sitio, Alcázar 340, mínimum $ 20.000, el 26 abril; 2.o, casa y sitio calle Alcázar 328, mínimum $ 20.000, el 30 abril; y 3.o, casa y sitio calle Alcázar 342, mínimum $ 10.000, 3 de mayo. Los remates se efectuarán 15 horas, en Rancagua, en el estudio del árbitro Pablo Varas, calle Santa María 380. Datos y antecedentes: oficina Zorobabel Rodríguez, Agustinas 1111, de Santiago; oficina Pablo Varas, Santa María 380, de Rancagua; secretaría Juzgado de Rancagua. — El actuario. 21 Abr.

REMATE JUDICIAL. — El tres de mayo próximo, a las quince horas, saldrá a remate ante el señor Juez Letrado del Primer Juzgado Civil de Mayor Cuantía de esta ciudad, la propiedad ubicada en la calle Coquimbo N.o 615 de esta capital. Mínimum: $ 38.000. El precio lo pagará el subastador, reconociendo deuda al Banco Hipotecario de Chile, reducida a $ 14.398.11. Resto al contado. Bases y antecedentes: en la Secretaría del Juzgado mencionado. Juicio: Banco Hipotecario de Chile con Velochinsky. Títulos y avalúo pueden consultarse en las oficinas del Banco. Boleta: $ 4.000. El Secretario. 23 Abr.

37.— MUEBLES y MENAJES EN GENERAL

VENDESE MEDIO AMOBLADO de salón, en perfectas condiciones. Precio de ocasión. Tratar: Nataniel 1894. 30 Abr.

¡¡¡NOVIOS!!! MUEBLES FINOS modernos, coloniales; facilidades Prat 248. 31 Oct. 1934

¡¡¡ COCINAS !!!
Fábrica Rojas
Buenas por excelencia
COQUIMBO 1056 30 Ab.

ANTES DE COMPRAR O VENder sus muebles, acuda a "La Argentina". San Antonio 515. Teléfono 64667. Vamos domicilio. 23 Ab.

¡¡NOVIOS!! — COMPREN SUS muebles a Thunin. Cochrane 608 30 Ab.

PARA COMPRA Y VENTA amoblados completos modernos. Visite Delicias 131. Teléf. 64693. 4 May.

JUEGOS CONFORABLES SAlones, facilidades pago. Huemul 482. Teléfono 87433. 7 May.

COMPRO MAQUINAS, COSER, muebles, ternos, toda clase ropa usado, colchones, lana suelta, voy domicilio. San Pablo 2662. 27 Abr.

COMPRE SUS MUEBLES DE ocasión. Delicias 70. 4 May.

COMPRE SUS MUEBLES DE ocasión. San Diego 1277. 4 May.

OCASION AMOBLADO HALL, moderno, tapizado brocato seda $ 800. Lindo amoblado dormitorio 650. Aldunate 1999. 23 Abr.

DEFUNCIONES

Ayer fueron sepultados los cadáveres de las siguientes personas: Adela Reyes Olave, 49 años; Clorinda Alfaro González, 25; José A. Soto Soto, 68; Américo González Linero, 21; Ramón Arce Mesa, 89; Efraín Serrano Cerón, 10; Zulema Muñoz Rosales, 22; Carlos Espinoza Herrera, 36; Amada Aldunate Quinteros, 11; Irene Ruiz Meza, 60; Graciela Avendaño Plaza, 23; Rogelio González Martínez, 45; Angela Carrasco Alvarez, 28; Faustina Varas Vargas, 82; Blanca Guerra Corrales, 43; Eba Gutiérrez Morales, 22; Raúl Martínez Iribarren, 19; Bernabé Venegas Peña, 44; Angela Fernández Navarro, 85; Encarnación Moreno A., 80; María Ramírez Maraboli, 33; María Teresa Nives Bravo, 61; Evarista Hevia Salas, 79; María Valenzuela Bernales, 77; Manuel López Rojas, 45; Amador Guzmán Cuevas, 60; Martina Quiñones H., 7; Juan Guajardo Pinto, 8; y Luis Bobadilla Ramírez, 3.

Resumen: sepultaciones, adultos, 28; menores de un año, 3; menores de un año, 18. Total, 49.

LLAMADOS DE EMERGENCIA

Nombre y dirección	Teléf.
Asistencia Pública, Posta N.o 2, Maule-Chiloé	65498
Asistencia Públicas, Ñuñoa, Irarrázaval s/n.	63616
Asistencia Pública, Providencia, Av. M. Montt 303.	69963
Asistencia Pública, San Miguel, Av. S. Miguel 1077	61542
Asilo S. Francisco de Paula, Gálvez 334	89332
Asilo San Francisco de Regis, Libertad 33	81402
Asilo Maternal y Maternidad, Maturana 750	86628
Hospicio de Santiago, Av. Portugal 101	82724
Hospital de Niños R. del Río, Matucana 345	81407
Hospital San Francisco de Borja. — Maternidad, Delicias 160	62946
Hospital del Salvador, Av. Salvador 364	62201 6
Hospital San Luis, José M. Infante 434	89648

Turno de Boticas

Del 14 al 21 de Abril: San Pablo 1701, San Pablo 2303, San Pablo 3857, Matucana 830, J. J. Pérez 4270, Catedral 2808, Esperanza 39, Huérfanos - Brasil, Delicias 3503, Ecuador 4299, G. Velásquez 407, Merced 388, Bandera 719, Estado 101, Manuel Montt 28, Vitacura 28, Salvador 839, Caupolicán 507, Irarrázaval 1285, Irarrázaval 2906, P. L. Cuadra 786, Irarrázaval 5707, Pío Nono 432, Recoleta 1189, Recoleta 2171, cuñán 1501.

Prieto 1306, Independencia 748, Independencia 1671, Fermín Vivaceta 2602, Santa María 205 (Renca), Aldunate 96 (Renca), Carmen 702, Bascuñán 899, Delicias 2196, Castro 478, Carmen 1399, 10 de Julio 4, Chiloé 1401, B. Encalada 2199, San Francisco - Franklin, Avenida Matta 1599, San Diego 861, Delicias 30, San Miguel - Santa Rosa, Gran Avenida 6264, Franklin - Cochrane, Bascuñán 1501.

Zona que atiende la Casa Central de la Asistencia Pública

(Primeros auxilios y atención médica diurna y nocturna a domicilio

Límites: Por el Norte: Avenida Balmaceda hasta Manuel Rodríguez. Manuel Rodríguez hasta Fermín Vivaceta. Población Manuel Montt y Tranviarios: Bezanilla - Panteón - Unión hasta Recoleta: Recoleta hasta Avenida Valdivieso; Avenida Valdivieso hasta camino de El Salto: Inés de Suárez - Avenida de Circunvalación, hasta Dominica: Dominica hasta Funicular San Cristóbal; Funicular hasta la Cumbre; Cumbre hasta Puntilla Lo Contador. —Por el Este: Puntilla Lo Contador por Avenida Santa María hasta Puente Pío IX. Puente Pío IX-Plaza Baquedano - Avenida Providencia hasta Avenida Condell; Avenida Condell hasta Avenida Irarrázaval — Por el Sur: Avenida Irarrázaval hasta V. Mackenna: V. Mackenna hasta Avenida Matta; Avenida Matta hasta Avenida Viel. Avenida Viel hasta Blanco Encalada; Blanco Encalada hasta Avenida Club Hípico; Avenida Club Hípico hasta Antofagaste; Antofagasta hasta Plaza Atenas; Molina hasta Blanco Encalada; Blanco Encalada hasta Exposición. — Por el Oeste: Exposición hasta Plaza Argentina; Avenida Matucana hasta Avenida Balmaceda.

Zona que atiende la Posta N.o 2.-

(Primeros auxilios)

Límites: Por el Norte: Blanco Encalada hasta Molina; Molina hasta Plaza Atenas; Plaza Atenas-Antofagasta hasta Avenida Club Hípico; Avenida Club Hípico hasta Blanco Encalada; Blanco Encalada hasta Castro; Castro - Avenida V. e hasta Avenida Matta; Avenida Matta hasta V. Mackenna — Por el Este: V. Mackenna hasta Estación Santa Elena — Por el Oeste Exposición desde Blanco Encalada hasta Línea de Circunvalación — Por el Sur: Estación Santa Elena Avenida de Circunvalación hasta Exposición; Exposición hasta Blanco Encalada

2. — Traslado de enfermos a los hospitales. Se presta especial atención al traslado a las maternidades. Servicio gratuito. Sólo se paga por traslados especiales hechos en ambulancias reservadas.

3 — Informaciones sobre las camas disponibles en los hospitales, asilos etc., de Santiago. Servicio gratuito

4 — Servicio Social. Horas de oficina: de 9 30 a 11 30 y de 16 a 19 30 horas

5 — Pensionado. Exclusivamente destinado a operaciones de urgencia. Pueden intervenir cirujanos extraños al servicio.

6 — Material listo para operaciones a domicilio dispuesto en tres cajas. Precio de arriendo, $ 320. Servicio a domicilio.

7. — Farmacia de urgencia. Servicio permanente.

AÑO XVIII N.o 5,990

LA NACION

ES PROPIEDAD M. C. R.

Fundado el 14 de Enero de 1917

PRECIO EN TODO EL PAIS: 40 CENTAVOS

SANTIAGO DE CHILE, SABADO 21 DE ABRIL DE 1934

AGUSTINAS 1269 — CASILLA 81-D

INSPECCION DE CASAS DE PRESTAMOS

REMATES DE PRENDAS DE PLAZO VENCIDO

HOY SABADO 21 DE ABRIL

HORA	AGENCIAS	DIRECCION	NUMEROS	
9.30	Las Dos Estrellas, Buin.		6498- 7317 p	8767- 9921 p.
	EL LUNES 23 DE ABRIL			
9.30	La Chilena, Castro 506.		13997-15090	
10.30	La S. Francisco, Castro 507. . .		94745-96571 p	
14.30	Sol Americano, Exposición 40. . .		42332-44265	38371-38687
15.30	Dos Cab. Blancos, Delicias 3271. .		26267-27711	15176-15785

HAY: Zapatos, alhajas, ternos de ropa, casimires, ropa de cama, loza, victrolas, muebles, cuchillería, instrumentos, etc.

Las prendas estarán a la vista dos horas antes del remate.

PAGO AL CONTADO EL INSPECTOR

ANTES DE COMPRAR SUS muebles, visite la Mueblería La Universal, Catedral N.o 1131. 5 May.

MUEBLES FINOS, PRECIOS razonables. Encargue usted Mueblería Gatica, Rosas 1128.

MUEBLISTAS Y ARQUITECTOS
ENCHAPADURAS
MADERAS TERCIADAS
GOMA LACA, TULIPAS, PAPEL & LIJA
A PRECIOS MODICOS
NUEVA DIRECCION
A. PRAT. 183

COMERCIANTES APROVECHEN !!!

Pueden ganar 100%

COLOSAL REALIZACION AMOBLADOS FINOS ELEGANTES:

$ 75 y $ 98

Amoblados de lujo 20 estilos diferentes

Esmaltados en colores 50% de rebaja

AMOBLADOS "MORRIS" $ 195

GRAN FABRICA INGLESA DE MUEBLES DE MIMBRE !!:

San Isidro 261. 25 Abr.

CASA FAURE
ARTEFACTOS Y MUEBLES PARA COCINA
TELEFONO 86879
CARMEN 315

CATRE Y COLCHON REGALO, Tocornal 283. 21 Abr.

OCASION VENDO ROPERO con luna, cristal biselado, 130x76, y plancha eléctrica para sastre. Tocornal 283. 22 Abr.

DE OCASION SE VENDEN
Catres campaña
Carpas campaña
Morrales alpinos
ROSAS 2010. 23 Abr.

MUEBLES PARA NIÑAS? Thunin. Cochrane 608. 22 Abr.

COMEDORES MODERNOS? Thunin. 22 Abr.

38. — MATERIALES DE CONSTRUCCION

¡¡ PAU !!

Baldosas y tubos de cemento

Chacabuco 59 7 M.

ALAMBRE
CAÑERIA
METAL DESPLEGADO
S. SACK
San PABLO 1179
MORANDE 817
Ec. - N|O

FIERRO ACANALADO GALVAnizado, Morandé 817. 30 Ab.

PRODUCTOS CIA. GAS VALparaíso, vende Sack. 30 Ab.

PINTURAS EN PASTA, SACK. 30 Ab.

FIERRO REDONDO PARA construcciones. Sack. 30 Ab.

CEMENTO MELON SACK 30 Ab.

S. SACK. BARRACA de Fierro. San Pablo 1179. Morandé 817. Precios bajos. 30 Ab.

LIDA MAMPARA CON CRIStales de ocasión, vendo. Marcoleta 111. 21 Abr.

PARA FIERRO SACK 30 Ab.

S. SACK
PINTURA
BLANCA en PASTA, PRECIOS FUERA de COMPETENCIA
SAN PABLO 1179
MORANDE 817
Ec. N|O.

FIERRO GALVANIZADO LISO San Pablo 1179. 30 Ab.

FAISÁN
EL MEJOR FIERRO compre a su fabricante, CLAUDIO VICENS. Exposición 1170, Teléf. 89821; Alameda esquina Serrano, teléfono 88238.
Ec.-12 Mayo

PUERTAS RAULI DESDE $ 13. Ventanas desde $ 4. Despachamos provincias contra reembolso. El surtido más completo en plaza. Grandes talleres "Fénix" Delicias 739. 25 Ab.

PALAS, CHUZOS, PICOTAS, combos, gatas, romanas, chicharras. San Antonio 421. 22 Abr.

PARA TECHO

El CALARTON obtuvo el primer premio en la "Exposición Industrial de Valparaíso". Es el producto que está haciendo furor en toda clase de construcciones. Su firmeza, impermeabilidad, estética, excesiva facilidad de colocación, insignificante peso y bajo precio lo hacen preferible a cualquier otro producto. Despachamos a provincias contra reembolso $ 5.00 metro cuadrado.
Ruégase visitar la fábrica, Delicias 3536, o pedir prospecto a RAUL PINOCHET, casilla 4531. 2 May.

S. SACK
FIERRO
SAN PABLO 1179
MORANDE 817
Ec. N|O

PAPELES PINTADOS NACIOnales a 0.75 y 1.10 lisos, 1.30 floreados, imitación arpilera $ 2.60. Liquidación de papeles importados. San Antonio 421. 2 May.

CAÑERIAS. FITTINGS PARA todo uso. Nuevos, usados. San Antonio 421. 22 Abr.

ASBESTO CEMENTADO
URALITA
LUIS GRAU Y HNOS.
AV. SEMINARIO 245 SANTIAGO

¡CONSTRUCTORES, PINTORES! Antes de hacer sus compras consulte precios en el Almacén de Pinturas, San Pablo 2030, donde usted encontrará todo material consiguiente al ramo. Pinturas preparadas a $ 6.— litro

Esta casa les ofrece el mejor surtido en tierras de colores, importadas y nacionales y también pintura importada. Matroil al agua. ¡No olvide: San Pablo 2030! 25 Abr.

BARRACA DE FIERRO
Hinze y Bostelmann
Chacabuco 61
TELEFONO 65369
Fierro
Ec. N|O.

PAPEL PARA EMPAPELAR 75 centavos rollo. Artesanos 883. 24 Abr.

TECHO ENTREGO COLOCADO garantido, cinco pesos metro, cambio por zinc, pago diferencia. Independencia 1827. 23 Abr.

GALPON ENTREGO ARMADO. cualesquier punto país. Facilidades pago. Independencia 1827. 23 Abr.

"FONOLITA"

Techo ideal $ 6 m2.

Entrega inmediata, Travel Angelini

Avenida Matta 375. 14 May.

TUBOS RADIADORES PARA calefacción compramos, casilla 3172, Teléfono 62628. 24 Abr.

19 CIENTO VENDO BALDOsas, tubos, gradas. Precios sin competencia. baldosa blanca, primera $ 60. Franklin 634. 21 Abr.

39. — MATERIALES ELECTRICOS, TALLERES

MATERIALES ELECTRICOS, muy baratos. The-Times. San Pablo 1176. 22 Abr.

MOTORES ELECTRICOS

Dinamos

Amperómetros

Voltímetros

Ocasión Vende

Obispo Orrego 542. 12 May.

40.— ARTICULOS SANITARIOS

FABRICAMOS LAVAPLATOS, todas medidas, precios incompetibles. Erasmo Escala 3271.

NUEVA CASA SANITARIA. Castro 8. 7 May.

CALENTADORES

Califonts

"SPLENDID"

Los más económicos

a gas, leña, parafina

Fábrica: San Francisco 320 23 Abr.

41.— MAQUINAS REGISTRADORAS, ESCRIBIR, CAUCULAR

TALLER COMPOSTURAS MAquinas escribir, compra-venta. Reparaciones garantidas. Soc. Talleres Unidos. Teléfono 86136. Huérfanos 1059. 22 Ab.

COMPONGA SUS MAQUINAS de escribir en el Taller Técnico de:

Brulé Moreno. Teatinos 68. 26 Abr.

42.— MAQUINAS DE COSER Y TEJER

SU MAQUINA DE COSER ESTÁ mala. Mándela: San Diego 276, teléfono 87590. Trabajo garantido, económico 14 may.

MAQUINAS
"SINGER"
21 de Mayo 566
ABIERTO SABADO en la TARDE

COMPRO MAQUINA PARA tejer. Vicuña Mackenna 847. 25 Abr.

¡¡FLAMANTE MAQUINA COser!! Vendo de ocasión. General Velásquez 156. 23 Abr.

MAQUINA SINGER, DESDE $ 20 mensuales, entréganse calados, bordados. San Pablo 2927. 26 Abr.

PIEZA ACORDONADORA, MAquina Singer, última moda. Recibimos composturas, abierto sábado tarde, 21 de Mayo 566. G.

43.— MOTORES, MAQUINARIAS, ACCESORIOS

¡¡ TURBINAS !!

Construcciones, reparaciones

Transmisiones, poleas - madera Christen, Vacher y Compañía

Avenida Portales 3184 23 Ab.

MAQUINARIAS, CALDEROS, correas, descansos, transmisiones, poleas, ocasión, venden Manuel y Emilio Sala. Phillipi 36. Teléfono 82690. 22 Ab.

CAÑERIAS DE OCASION
MAQUINARIAS
BOMBAS
HOWARD & HONOUR
SAN ANTONIO 421
SANTIAGO
Ec.- 24 Ab.

LECTOR:

Entre los "Avisos Clasificados" que publica "LA NACION" de hoy, Ud. encontrará ofertas como las siguientes:

SE HACEN LLAVES "YALE", $ 2.00. Bandera 820. 22 A.

ARREGLO PLUMAS FUENTES, todo objeto caucho, ámbar, marfil. 21 de Mayo 671. 22 A.

PALETOES PIEL VIEJISIMA, dejamos maravillosamente nueves, Santo Domingo 1947. 22 A.

ORO, PAGO MEJOR QUE LOS otros compradores. Convénzase. Ahumada 242, frente Banco Chile. 23 A.

y muchas otras, en las diferentes secciones, que a Ud. le conviene revisar. En cada una hay un negocio para Ud.

DIARIAMENTE REPRODUCIREMOS EN ESTE AVISO CUATRO DE ESAS OFERTAS

VENDO CALDERA VERTICAL. General Bustamante 782. 21 Abr.

PARA COMPRAR Y VENDER Maquinaria de ocasión:

PREISLER

Huérfanos 2448 5 May.

MOTORES OCASION GAS POBRE y Diesel, ofrece la firma Crossley Brothers Ltd., Huérfanos 1059. Casilla 730. 8 junio

MAQUINARIAS

Motores, calderos

materiales

Correas, cañerías

ofrece: CHACABUCO 63. 4 May.

TALADRO DE BRONCE PERfecto estado. Rosas 2067. 21 Abr.

COMPRO DE OCASION MOtores eléctricos trifásicos 380 volts, 1|2 a 1 HP. con 150 a 3.000 revoluciones. Huérfanos 1059, oficina 5. 23 Abr.

CAÑERIAS
FIERRO FUNDIDO
PROBADAS HIDRAULICAMENTE
TODAS PIEZAS
HASTA 3 MTS LARGO
MINA HNOS.
ERASMO ESCALA 3096
CASILLA 2241 - TEL 81948
PEDIDOS CON ANTICIPACION
30 Abril

COMPRO MEDIDORES DE Gas, usados. Chacabuco N.o 19.

MEZCLADORA CONCRETO Rex, flamante, vendo. San Antonio 421. 22 Abr.

COMPRESOR INGERSOLL Rand con tanque, perfecto estado, Jackhammer Remachadores. San Antonio 421. 22 Abr.

CALDERO VAPOR 6 HP. COMpleto garantido. San Antonio 421. 22 Abr.

BOMBAS, TODOS TIPOS, NUEvas y usadas. Todas dimensiones. San Antonio 421. 22 Abr.

ENFARDADORAS, ENSILADOras, cultivadoras, rastras, stanchions, máquinas nuevas y baratas vende Argandoña, Chacabuco 55. 26 Abr.

ARADOS Y RASTRAS DE CLAvos encontrará en Unión Americana 241. 24 Abr.

VENDO TALADRO MODERNO de banco. Rosas 2967. 24 Abr.

44. — NEGOCIOS E INSTALACIONES, COMPRA-VENTA

MOSTRADORES, VITRINAS, estanterías, mesas, sillas, realizamos. Inmenso surtido. San Pablo 2465.

VENDO INSTALACION DEpósito licores. San Pablo 3715.

ESTANTERIA Y MOSTRADOR abarrotes, vendo casi regalado. Hipódromo Chile 1376. 21 Abr.

RESTAURANT ACREDITADO vendo. Tratar: Delicias 2941, de 3 P. M.

SE VENDE UNA ESTANTEría grande para almacén con envase de depósito. Franklin 339.

VENDO DEPOSITO DE LICOres, casa habitación, esquina. Motivo viaje. General Korner 897. 22 Abr.

GRAN DEPOSITO LICORES vendo ocasión. Doy prueba. Coquimbo esquina Aldunate.

VENDO PANADERIA CHICA cerrada. Nueva de Matte 136. 23 Abr.

VENDO NEGOCITO POCO CApital. Portugal 1552. 23 Abr.

VENDO PASTELERIA Y FUENte soda. Portal Fernández Concha Kiosco 22. 23 Abr.

POR NO PODER ATENDER, vendo negocio menestras. San Pablo 2161. 23 Abr.

MOSTRADORES, VITRINAS, estanterías, mesas, sillas, realizamos inmenso surtido. San Pablo 2465. 30 Abr.

45.— OBJETOS PERDIDOS Y PERSONAS BUSCADAS

RAIMUNDO PEREZ SOTO hospitalizado en el "San Juan de Dios", sala "Santísimo Sacramento", cama 1, desea saber de su hermana María Inés Pérez Soto. 30 Abr.

DESEO SABER EL DOMICILIO de la familia Espinoza, especialmente la señorita Auristela Espinoza o la hermana señorita Lina Espinoza. Dirigirse a L. Silva Avisos Clasificados. "La Nación". 30 Abr.

RUEGO MATRIMONIO ACOMpañó señorita Viña a Mapocho, devolver paquete extraviado a Sta. Rosa 2050, o esta Imprenta. 21 Abr.

JUANA CORTES DENNETT. Desea saber de la señorita Elena Ralmi. Dirigirse por carta a Correo 2. Santiago. 30 Abr.

MARIA AVILA, ex MANICURE Peluquería Jardel, atiende: Huérfanos 1059, oficina D. 24 Abr.

DESEO SABER DE LA SEÑOra Luisa Olandini Micheli de Clayevich, o de su hijo Hugo Clayevich, que vivieron hasta el año 1928 en Valparaíso, por asuntos que le interesan. Presentarse a la Prefectura de Investigaciones, 3.a Inspectoria Preventiva. 25 Abr.

46.— OPERARIOS Y OBREROS BUSCADOS

NECESITO PINTORES. AVEnida Club Hípico 1403. Temprano 27 Abr.

SE NECESITA UN CORTADOR de suela para la guillotina y un charolero. Aycaguer, Duhalde y Cía. Víctor Manuel 2298.

MUEBLISTAS GOTICOS Y Planos necesito. Rogelio Ugarte 1919. 20 Abr.

AYUDANTA SASTRE QUE SEpan hojalar, envolsillar. Nataniel 1615.

MUEBLISTA Y BARNIZADOR necesito Rosas 1128.

TORNERO COMPETENTE NEcesito. Prat 747. 21 Abr.

PELUQUERO PRECISO MAPOcho 3410. 21 Abr.

SE NECESITA UN APRENDIZ de tornería de madera. Libertad 29.

CORTADOR CUEROS NECESIto. Gorbea 2876.

NECESITO TEJEDORA COMpetente, para máquina tejer. Sazié 2450. 21 Abr.

NECESITO FUNDIDORES Y torneros. Tocornal 678. 25 Abr.

GOTICO NECESITO. SANTO Domingo 1226. 22 Abr.

N E C E S I T A M O S

Mecánico cerrajero, presentarse con certificados, de 9 a 10. Mercería Santiago. Compañía 1060.

OPERARIOS DE OBRA, GRANde trabajo, fino, necesito. Sastrería Vergara. Morandé 426. 22 Abr.

BORDADORA NECESITO. Dieciocho 672.

ELECTRICISTAS. BANDERA 109. Teléfono 89515. 23 Abr.

FABRICA CAJAS CORTON SAN Isidro 74, necesita buenas forradoras. 23 Abr.

NECESITO TONELERO PARA armar fudre quinientas arrobas. Viña Carmen. Buin, Teléfono 58. 22 Abr.

NECESITASE COSTURERA muy competente en todo trabajo fino, que sepa cortar. Ahumada 85. 24 Abr.

BARNIZADORES CARPINTEros, mueblistas, necesito. Lira 565 23 Abr.

NIÑAS PARA ENVASE NECEsita Fábrica Calzado. Club Hípico 650. 24 Abr.

NECESITO BUENOS PLANTIlleros. Simón Bolívar 81. 24 Abr.

EMBETUNADORA SEPA TRAbajo completo, necesito. Bascuñán 81. 24 Abr.

NECESITO MUEBLISTAS, Compro bancos carpinteros. Agustinas 1356. 24 Abr.

TORNEROS MADERAS NECEsito, también dáseles trabajo sus casas. Prat 747. 23 Abr.

CHOFER CON RECOMENDAciones necesito, presentarse a Delicias 2843. 23 Abr.

48 — Propiedades compran, casas, quintas.

CASA BARRIO ESTACION 30 a 40 mil pesos compro. Sotomayor 41. 29 Abr.

50. — PROPIEDADES VENDEN, CASAS, QUINTAS

60.000 VENDO CASA 13 PIEzas. Rosas 2050. 29 Abr.

VENDO BARATO: UNA CUAdra edificada, encercada, primeras aguas, corriente eléctrica, camino pavimentado, cerca Santiago ¡Ocasión! Delicias 2784, y Unión Americana 31. 22 Abr.

LO OVALLE QUINTAS, CHAlets, sitios, facilidades, sin comisión. Novena Avenida 084. 23 Abr.

VENDE CASA ESQUINA. ANdes 2580. 23 Abr.

POBLACION SAN JOSE DE Ñuñoa, vendo casa 4 piezas, luz y agua $ 10.500; 10 metros frente por 30 fondo. Calle Covadonga N.o 1465. 23 Abr.

REMATE VOLUNTARIO

Ante el Cuarto Juzgado Civil de Mayor Cuantía de este departamento, el 24 de abril de 1934, a las quince horas, se procederá al remate de las siguientes propiedades de la Sucesión de doña Carmela Garrido de Matte:

Delicias 1393-1395 esq. Amunátegui.--Mínimum rebajado $ 500.000

El precio se enterará: a) reconociéndose la obligación que grava la propiedad a favor del Banco Hipotecario de Chile por el valor nominal a que se encuentre reducida el día de la subasta; b) mitad del saldo al contado; c) el resto a seis meses plazo.

Bandera 601-621 esq. Sto. Domingo. Mínimum rebajado $ 700.000

El precio se enterará: a) con trescientos cincuenta mil pesos al contado; b) con el saldo a seis meses plazo.

Vergara 67-69.- Minimum rebajado $ 120.000

El precio se enterará: a) con sesenta mil pesos al contado; y b) el saldo a seis meses plazo.

Los saldos de precio devengarán intereses del 8 0|0 anual y 12 0|0 anual en caso de mora.

Los interesados deberán presentar boleta bancaria por el 10 0|0 del minimum.

Demás bases, títulos y antecedentes, en la Secretaría del Cuarto Juzgado, expediente Junta de Beneficencia de Santiago y otros, Remate de Propiedades y en el

BANCO DE CHILE

Departamento de Comisiones de Confianza.

EL SECRETARIO.

$ 37.000 BEZANILLA 1229, ESquina Independencia, frente Escuela Medicina, varios tranvías, góndolas puerta. Deuda Caja: $ 20.000; dividendo mensual: $ 148. Acepto ofertas desde $ 5.000 contado. 23 Abr.

SE VENDE UNA CASA. AVEnida Santa Elena N.o 1631. 23 Abr.

51 — PROPIEDADES VENDEN

CHACRAS, SITIOS, FUNDOS

EN SAN BERNARDO SE VENde sitio plantado con árboles frutales, siete piezas y entrada para carruajes, con luz eléctrica. Avenida América 1150. 21 Abr.

¡¡¡SIN PIE!!! VENDO SITIO Población Modelo. Molina 42. 23 Abr.

VERDADERA OPORTUNIDAD, véndese en provincia Maule $ 80.000, 16 kilometros Estación fundo rulo, 220 hectáreas; 25 viña productiva, muy buenos cierros, bodega para 3.000 arrobas, casa habitación. Deuda $ 15.000; $ 45.000 al contado, saldo facilidades. Lama Suwadi. Agustinas 925, oficina 416. 24 Abr.

53.— PIANOS, MUSICA Y AFINES

CASA ALEMANA
ECHAURREN 51
TELEFONO 66368
GRANDES OCASIONES
GARANTIDOS
AFINACIONES — COMPOSTURAS
TECNICO ALEMAN GUSTAVO RAU
30 Abr.

54. — PROFESIONALES VARIOS

PRACTICANTE ARAYA

Recoleta 269

Curaciones, Inyecciones

Vías Urinarias 22 Abr.

55. — PRODUCTOS MEDICINALES Y DROGAS

AGOTAMIENTO NERVIOSO, decaimiento físico, cerebro cansado, falla sueño, pérdida memoria, debilitamiento sexual. Específico poderoso: "Cerebrol". Base: Fósforo, fierro, manganeso, sodio. Llegó Daube, Droguería Francesa, boticas. 25 Abr.

¡¡ NO SEA ENCLENQUE !! — Tonifíquese con "Energiol" para postración nerviosa, agotamiento mental, trabajo excesivo, cansancio cerebral. "Energiol" llegó Daube, buenas boticas. Base: Fósforo asimilable, calcio, manganeso. 28 Abr.

OXIDO DE ZINC, QUIMICAmente puro, por mayor. Gran Avenida 5811. 6 M.

GONORREAS AGUDAS, CROnicas, infecciones renales. Alivian tomando Uresanil. Llegó: Daube, Boticas, — Base Formina. 24 Abr.

BAÑOS YERB[...]
MEDICINAL[...]
CATEDRAL 24[...]

GONORREA, ESTRE[...] orquitis, cistitis; [...] gios "Glóbulos Kaddo", [...] boticas. Base: Sándalo [...] metilentramina.

FARMACIA FRANCESA [...] Pablo esquina Brasil, está [...] ta hasta media noche.

SI ESTA Ud. PALIDO [...] DELGADO

tome: "ADENYL"

Recobrará su color y [...]

Laboratorio "DARRIGR[...]

Recoleta 701.

56. — RADIOS, [...]TROLAS Y DIS[...]

"RADIO OHM"

Ejecuta toda clase de re[...]nes, dentro y fuera de la [...] San Diego 1274

RADIO AMERICA BA[...] los precios, completo sur[...] puestos y materiales de [...] La casa que más barato [...] San Diego 624.

$ 525 AL CONTADO, [...] sualidades de $ 122.[...] usted adquirir en Radio [...] un receptor de mueble [...]ne". Bandera 175.

REPUESTOS Y ACCES[...] para radio, el mayor sur[...] precio más conveniente [...]trará siempre en calle [...] York 63.

COMPRO RADIO MOD[...] ocasión, corriente con[...] Echaurren 104.

RADIO CLUB LE ARREG[...] transformará su receptor [...]riedad, garantías únicas [...] Diego 180.

59. — RODADOS [...]RIOS

CARRETELA VENDO EN [...] estado, con apero. Dolore[...]

60. — TINTORER[...] Y LAVANDER[...]

LIMPIAMOS Y APLANCHAMOS TERNOS AL VAPOR
POR $ 7
ESPECIALIDAD EN CAMISAS Y CUELLOS
LAVANDERIA Y TINTORERIA
SOULES HNOS.
BAQUEDANO 734 - TEL 857[...]