



La Última Oportunidad de Gol

■ COLO COLO cumplió en Guayaquil una actuación enaltecedora. Con mucha entereza, con mucha voluntad, con la clásica garra colocolina, luchó el elenco popular y estuvo muy cerca de haber vencido a Barcelona, campeón ecuatoriano, con quien finalmente empató a uno. Oportunidades muy cla-

ras tuvo el conjunto albo para haber logrado otro tanto, pero desafortunadamente las desaprovechó. En el grabado, una ocasión perdida. Aravena, entró muy bien a un centro de Moreno, pero golpeó mal el balón y el cabezazo se fue afuera, cuando la chance del arquero barcelonés era nula. (Foto de Juan Carlos Franco, enviado especial).

LA NACION

Año LI — Santiago de Chile — Martes 25 de Abril de 1967 — Precio: E° 0,40 — Edic. Aérea: E° 0,45 — N° 18.038

Se Mató al Caer a Tierra el Cosmonauta Soviético



Dudas que Plantea la Tragedia

CENTRO ESPACIAL (Houston), 24 (ANSA).— Una transmisión de Radio Moscú, captada en los Estados Unidos, reveló que Vladimir Komarov intentó, sin lograrlo, controlar la ruta de la cápsula, tres órbitas antes de decidir el descenso, en cuya última fase perdiera la vida.

En el informe difundido por Radio Moscú, se indica que las dificultades surgieron durante la 15ª. órbita del vehículo alrededor de la Tierra, cuando se le presentaron al piloto problemas en el control de la ruta.

Al parecer, se habrían producido también interferencias y averías en el sistema de comunicaciones, mientras la cápsula consumía energía en forma excesiva.

La transmisión de Radio Moscú fue captada en California.

La emisora soviética afirmó, por otra parte, que el incidente que causó la muerte del astronauta se debió a un inconveniente en el paracaídas, que no se abrió completamente y por consiguiente no frenó en la medida necesaria el aterrizaje del vehículo.

BATALLO 3 HORAS POR SALVARSE

La información fue captada en California, y remitida aquí, por Joseph Zygelbaum, experto en tecnología soviética que mantiene al tanto de la misma a firmas de Estados Unidos.

La transmisión, según la traducción de Zygelbaum, señaló que Komarov tuvo dificultades con el control de

posición, que hubo deficiencias de comunicaciones y que el vehículo consumía más combustible de lo indicado. (En Washington se había dicho que la nave oscilaba sobre un eje durante sus últimas circunvoluciones, y que ello hizo que al final se encontrara con la misma las cuerdas del paracaídas).

Según la radio moscovita, las dificultades se acumularon en la

decimoquinta circunvolución, y que el cosmonauta hizo un intento infructuoso de regreso. Por fin, añadió, logró controlarla en la octava, consiguiendo una feliz entrada en la atmósfera, pero un defecto del paracaídas le impidió abrirse del todo.

La nave, termina, se estrelló en terreno escarpado con toda la fuerza de la velocidad de regreso a la atmósfera.

Esto Ocurrió En Chile y el Mundo



Ultimas Frases del Astronauta

CIUDAD DEL VATICANO, 24 (ANSA).— El Papa encargó al Nuncio Apostólico en Italia, Monsenor Carlo Grano, de expresar al Embajador soviético en Roma su dolor y su más sentido pesame por la trágica muerte del cosmonauta Komarov.

JOHNSON
BONN, 24 (ANSA).— El Presidente de Estados Unidos, Lyndon Johnson, quien se encuentra en Bonn para los funerales del ex Canciller Konrad Adenauer, dijo que "la muerte de Vladimir Komarov es una tragedia sentida por todos los países".

En un mensaje al Presidente de la Unión Soviética, Nikolai Podgorni, el Presidente de Estados Unidos dice (PASA A LA PAGINA 6)



Pésames a Moscú

TURIN, 24 (ANSA).— "Me guían mal... Me guían mal... Bloqueen... Hoy faltará el agua... No entienden... Prueben otra vez... ¿No recuerdan...?" (PASA A LA PAGINA 6)



Svetlana Stalina habla ante los microfones al llegar a Nueva York, por primera vez desde que adoptó la decisión de abandonar la Unión Soviética, impulsada por consideraciones de carácter religioso y filosófico. (Radiofoto UPI)

El Nuevo Ministro

Durante un mes se desempeñará como Ministro Suplente de Educación el Subsecretario de esa cartera, Patricio Rojas. Además de agradecer el honor conferido, el nuevo Secretario de Estado destacó que su designación "reafirma la continuidad en la línea sostenida durante los 30 meses de Gobierno". En el grabado, el Presidente Frei toma el juramento de rigor; observan el Ministro del Interior, Bernardo Leighton, y el Subsecretario Enrique Krauss, quien actuó como Ministro de Fe. La ceremonia se efectuó a las 15.30 horas.



OCHO EN EL CLASICO INTERNACIONAL

El astronauta Frank Borman, derecha, explica detalles sobre el incendio de la cápsula "Apolo 1" a la Comisión Investigadora del Congreso. Los parlamentarios son a partir de la izquierda: Olin Teague, Guy Vanderhaeghe, Edward J. Gurney, Ken Heckler y John Wylder. (Telefoto UPI).

EN O'HIGGINS Y COLCHAGUA

SE ACENTUAN REBELIONES FRAPISTAS Y RADICALES

Inciertas se advierten las posibilidades electorales del FRAP y del Partido Radical en la elección extraordinaria de un senador por las provincias de O'Higgins y Colchagua —se comentaba ayer en círculos políticos y parlamentarios—, y otro tanto puede decirse —se agregaba— acerca de las expectativas del Partido Nacional, cuyo presidente aceptó al fin la candidatura que se le había ofrecido, en un esfuerzo apaciguador de los ímpetus regionalistas rancagüinos.

ANTECEDENTES

Los antecedentes de esta situación derivan, en primer lugar, del entusiasmo y amplio espíritu unitario evidenciados por la Junta Provincial de O'Higgins del Partido Demócrata Cristiano, que el domingo recibió en Graneros al candidato de esta colectividad, Jaime Castillo Velasco, con el objeto de planear la campaña a desarrollarse en esta importante provincia minera, industrial y agrícola. En segundo lugar, la situación electoral al existente destaca un anodamiento, que otros también llaman rebelión, en las asambleas radicales, las que no disminuyen su rechazo al acuerdo del CEN, que dispuso el apoyo "espontáneo y sin condiciones" a la candidatura del Partido Socialista, hasta ayer enemigo contumaz del radicalismo. En tercer y último lugar, la situación dentro del propio FRAP no sería tan color de rosa, como lo pretenden sus dirigentes. Desde luego, para nadie es

un secreto que la "unidad comunista y socialista" es sólo una consigna populista, sin verdadero arraigo en las bases de estos dos partidos marxistas. Cuando ambos se compensen electoralmente, nadie duda que ello es más fácil para los disciplinados comunistas, que para los espontáneos radicales. Ahora todos deben apoyar a la candidatura socialista, dado la vacante senatorial que se llena es de esta tienda. Sin embargo, ambos tienen reservas acerca del izquierdismo radical. Así lo han declarado, sin ambages, la Federación Juvenil Socialista, y el jefe de la Brigada Socialista, diputado Mario Palestro, y así acaba de decirlo el Secretario General del Partido Comunista, senador Luis Corvalán, en un discurso-resumen del reciente Pleno. Pero esto no es todo: en O'Higgins y especialmente en el mineral de El Teniente, comunistas y socialistas luchan a brazo partido por la hegemonía sindical, y no parece tan sencillo que paque-

estén decididamente dispuestos a una expansión socialista, a costa de una campaña electoral, donde éstos, por obra de las circunstancias, tendrían que aparecer como los más fuertes. No debe olvidarse, por lo demás, que el actual diputado comunista por esa zona Carlos Rosales también tiene pretensiones senatoriales, con vista a la elección general parlamentaria de 1969. Y que todos los trabajos electorales del FRAP a realizarse en O'Higgins y Colchagua, hasta la víspera del 11 de junio próximo, sólo dejarán expedito el camino del 69 a los socialistas, en toda esa zona.

CASO RADICAL

Abordado ayer por los periodistas, el senador radical, Julio Durán, se negó a darle la bienvenida al presidente de la Juventud de su partido, Arturo Venegas, quien acaba de declarar "mal ubicado" en el radicalismo y puso en duda sus últimas actitudes "izquierdistas" o "profrapistas".

"Este jovencito —dijo Durán— olvida que el Partido Radical tuvo cinco precandidatos, cuando acordó formar el Frente Democrático, junto a liberales y conservadores. Yo fui uno de ellos; los otros fueron los senadores Humberto Enriquez, actual presidente del Partido, Humberto Aguirre, Hermes Ahumada y Juan Luis Mauras. Más adelante Durán dijo que su actual posición sólo era coincidente en una sola cosa, junto al FRAP: en oponerse a las "demasías" del Partido Demócrata Cristiano. Agregó que mientras algunos radicales desearían la incorporación de su partido al FRAP, otros —entre los que él se encuentra— sólo son partidarios de una alianza, pactada o no, en puntos coincidentes. Si esta alianza radical comentada —dijo— llegase a concretarse, en la elección presidencial de 1970, él desearía que el candidato fuese radical, pero si ello no es posible, será lo que se acuerde. Y él, entonces, como senador, levantará su voz contra las demasías que pudieren producirse.

En cuanto a la elección extraordinaria de un senador por O'Higgins y Colchagua, Durán afirmó que las asambleas radicales de esas provincias esperan explicaciones acerca de lo acordado por el CEN. Informó que las asambleas de Rancagua, Chimbarrongo y Santa Cruz le han cursado invitaciones telegráficas que atiendan en los próximos días, y que el senador Hermes Ahumada también lo ha invitado a recorrer la zona.

En fin, ya está todo cocinado. El presidente del actual radicalismo, conocido por su falta de carácter, debido, seguramente, a su agotamiento físico, todo lo acepta. Cree que salva los principios, renunciando, cinco o seis veces, y después retirando esas renuncias. Ahora podemos decir al conde: ¿cómo desciende el Partido Radical, cómo decae el país?

Saluda a Ud. este, Edmundo Rodríguez, c. a. n. 2751857, Santiago.

El ex diputado por Colchagua y actual vocal del CEN Renato Gaona también fue abordado ayer por los periodistas, en relación con los trabajos de su partido en apoyo de la candidatura socialista.

Gaona dijo que estos trabajos ya se habían iniciado, en algunas comunas de esa provincia, e interrogado sobre la participación de dirigentes radicales en el Comandante General de la posu-

ción socialista reveló que su partido formaría "Comités Independientes", como ocurrió en otras elecciones extraordinarias, en que el candidato no fue radical.

Militante del P.R. se refiere a la posición del Partido

El militante radical Edmundo Rodríguez nos ha enviado la siguiente carta, en la que se refiere a la actual posición que adoptó el radicalismo:

Dice textualmente: "Señor Director: Le agradeceré quiera Ud. publicar en LA NACION estas líneas con motivo de las incidencias del Partido Radical, que tanto hieren a los que en él pertenecemos a él, siéndolo, no solamente una tradición de familia, sino a convicciones íntimas sobre la libertad, que fue la característica que inspiraron a sus fundadores y grandes conductores hasta hace pocos años.

Las declaraciones del señor Alcides Leal o Anselmo Sule, diciendo que no conocían al doctor Guzmán, nos han movido a risa por la estupidez que ellas encierran. Creo que a estos dos apócrifos de la nueva política radical, si que no los conocen, sino los miembros del actual partido. Decir después del "nuevo espíritu" es otra enormidad que indica la simplicidad de espíritu, la supina ignorancia, la falta de filosofía política que orientan a los actuales dirigentes radicales. Como si la libertad no fuera un principio inmutable, base del antiguo radicalismo chileno. Ahora se ha entregado al marxismo, provocando una carencia de respeto del socialismo y comunismo. "Al fin se entregaron", dicen los socialistas, y ahora seremos nosotros los inspiradores dirigentes de la nueva política de izquierda y "ellos", los radicales, nuestros dóciles "corderos". ¿Cómo si el radicalismo necesitara para subsistir este cambio de postura, realizar esta vileza política, en contra de sus tradiciones, del espíritu radical libertario, que ha sido su antigua norma, y razón de su existencia. Ahora se ha vendido al "mejor postor". Por ello ha protestado el doctor Guzmán, gloria del Partido Radical al que no conocen los Leales y Sules. Dan ganas de tomar una humacha de medir...

En fin, ya está todo cocinado. El presidente del actual radicalismo, conocido por su falta de carácter, debido, seguramente, a su agotamiento físico, todo lo acepta. Cree que salva los principios, renunciando, cinco o seis veces, y después retirando esas renuncias. Ahora podemos decir al conde: ¿cómo desciende el Partido Radical, cómo decae el país?

Saluda a Ud. este, Edmundo Rodríguez, c. a. n. 2751857, Santiago.

VICTOR GARCIA, CANDIDATO A SENADOR DEL PN

"Es un alto honor conferido por el Partido, para llevar nuestra bandera al triunfo".

Con estas palabras el Presidente del Partido Nacional Víctor García Garcena, agradeció a la Comisión Política de su colectividad, ayer su designación como candidato a senador por la Agrupación de O'Higgins y Colchagua.

Tales palabras fueron pronunciadas cuando fue proclamado ante la prensa por el vicepresidente Sergio Oñore Jara. Asimismo Víctor García formuló de inmediato un llamado a las bases de su colectividad al decir: "Pero, es el partido el que juega esta partida, y por ello no solo quiero agradecer, sino que también quiero agradecer a la base. Ahora, hay que demostrar lo que ha sido permanente: no ha habido grupos camarillas ni esas cosas deleznales que existen en otros partidos. Por ello repito, que es el partido el que juega a la elección y no sólo yo".

Finalmente la Comisión Política que demoró alrededor de una hora la designación a la que concurren regidores, dirigentes y parlamentarios, con el objeto de la asistencia de los Presidentes provinciales, de O'Higgins y Colchagua y personaleros regionales de la colectividad.

Ayer tarde quedó definitiva y totalmente resuelto el conflicto que afectaba a un sector del personal de la Empresa de Transportes Colectivos del Estado (ETCE). Según informaciones proporcionadas por la Oficina de Relaciones Públicas de esa Empresa, la Asamblea de Obreros y Empleados que se reunió en San Martín N° 841, ratificó el acuerdo suscrito previamente entre la ETCE, representada por su director don René Pérez y los dirigentes de la Asociación de Obreros.

El acta de avenimiento, que fue respaldada por los diputados Santiago Pereira, Mario Palestro, Carlos Morales Abarrán y Galvarino Melo, establece la inmediata vuelta al trabajo de los obreros del Depósito Lo Videla; el reintegro de los tres operarios que habían sido separados de sus cargos, y, además, la designación de una Comisión integrada por representantes de las Asociaciones de EE. y OO., y por el jefe de la Auditoría de la ETCE, señor Oscar Eugenio. Esta Comisión tripartita deberá enviar en el plazo de 15 días un informe recomendando las medidas administrativas tendientes a superar definitivamente las dificultades existentes.

El reintegro del personal comenzó a operarse anoche mismo en el turno de las 21 horas.

FUE SUPERADO EL CONFLICTO "ETCE" ANOCHE

Ayer tarde quedó definitiva y totalmente resuelto el conflicto que afectaba a un sector del personal de la Empresa de Transportes Colectivos del Estado (ETCE). Según informaciones proporcionadas por la Oficina de Relaciones Públicas de esa Empresa, la Asamblea de Obreros y Empleados que se reunió en San Martín N° 841, ratificó el acuerdo suscrito previamente entre la ETCE, representada por su director don René Pérez y los dirigentes de la Asociación de Obreros.

El acta de avenimiento, que fue respaldada por los diputados Santiago Pereira, Mario Palestro, Carlos Morales Abarrán y Galvarino Melo, establece la inmediata vuelta al trabajo de los obreros del Depósito Lo Videla; el reintegro de los tres operarios que habían sido separados de sus cargos, y, además, la designación de una Comisión integrada por representantes de las Asociaciones de EE. y OO., y por el jefe de la Auditoría de la ETCE, señor Oscar Eugenio. Esta Comisión tripartita deberá enviar en el plazo de 15 días un informe recomendando las medidas administrativas tendientes a superar definitivamente las dificultades existentes.

El reintegro del personal comenzó a operarse anoche mismo en el turno de las 21 horas.



Acción Común para que no haya más Víctimas

LA TRAGEDIA EN 60 MINUTOS

KOMAROV VISTO Y OIDO

"El coronel Komarov, era un hombre caballeroso y muy atento, amén de muy importante dentro de la Unión Soviética, como lo son todos los cosmonautas que llegan a la categoría de lo que nosotros podríamos definir como "estrellas".

La opinión pertenece a Carlos Sepúlveda, Presidente Nacional del Colegio de Periodistas y Director del Diario "La Tarde", quien tuvo la oportunidad de conocer al malogrado cosmonauta, hace aproximadamente un año, el 29 de abril de 1966, a raíz de un viaje —que hizo a la Unión Soviética.

"Lo conocimos con otros colegas chilenos, cuando se nos invitó al aniversario de la agencia "Novosti" (Novedades), en Moscú, de la cual el coronel Komarov era presidente", dice Sepúlveda, y tuvimos la oportunidad de compartir con él, durante una hora, luego de una entrevista que nos concedió al expresarle nuestros deseos a través de un intérprete.

Se mostró muy gentil y respondió a todas nuestras preguntas, sobre sus experiencias espaciales, hasta donde le era posible hacerlo. La reunión fue a la hora que podríamos calificar de las once en Chile, 17 horas, y el aniversario de "Novosti" se celebraba con un cóctel al que concurrían altas personalidades de la vida en Moscú y, naturalmente, periodistas del país, y muchos otros que, como nosotros, se encontraban de visita en la Unión Soviética.

"Era un hombre sencillo y reposado, dice Sepúlveda, pese a desempeñar la profesión más prestigiosa que hoy por hoy da más honores en la Unión Soviética. Inspiraba simpatía inmediatamente que se tomaba contacto con él, aún cuando la conversación tuviera que ser a través de un intérprete.

"No se percibía que tuviera conocimiento de lo importante que era y, nada denotaba que quería o tenía la intención siquiera de atraer la atención sobre su persona. Cuando adelantaba una opinión sobre su "trabajo espacial" generalmente hablaba en plural, dejando traslucir que lo importante era el trabajo de todo un equipo y no de una persona en particular".

"Sin embargo, añade el presidente del Colegio de Periodistas, el ser héroe de la fuerza aérea soviética y uno de los cosmonautas de más renombre, no sólo en su país, sino que en todo el mundo, no limitaba su acción social a eso: era también un gran intelectual y había escrito varios libros sobre la nueva ciencia cosmonáutica y alternaba sus actividades de Presidente del Consejo Directivo de la Agencia de Noticias Novosti (APN), con sus clases en la Universidad de Lenin y en la Escuela Especial para Cosmonautas. En cuanto a sus vinculaciones con la agencia "Novosti" y su presencia en el más importante cargo, había sido fundador de la misma y, como ocurre en Occidente, muchos organismos de importancia en la Unión Soviética, están presididos por una personalidad y Komarov evidentemente que lo era".

Sepúlveda señala que, entre las muchas preguntas que tuvieron de la conversación, se le preguntó, si le gustaría volar de nuevo por el espacio, a lo que él respondió: "Cada Cosmonauta debe estar siempre preparado. Su educación nunca concluye. Debe viajar tantas veces como pueda, con el fin de enriquecer su experiencia. Desde luego estoy listo para cualquier otra aventura en el espacio".

"En la Unión Soviética se le habían rendido muchos homenajes, agrega Sepúlveda, y en Sochi, en el todo héroe soviético y a los que de una u otra forma se han destacado, dedicaba un importante espacio con dibujos de flores al cosmonauta Coronel Komarov.

En la Embajada "El cosmonauta camarada coronel Komarov murió al cumplir la última etapa de la Soyuz I". Así, lacónicamente, la agencia TASS dio a conocer la noticia del deceso del héroe y de inmediato fue difundido por el radio de Moscú. La transmisión fue captada en Santiago al instante al Embajador Alexander Anikin, quien estaba en su despacho de la Cancillería soviética en avenida Apoquindo.

El Embajador instruyó para que de inmediato se pusiera a un funcionario de punto en el potente receptor y se le comunicaran todos los detalles que radio Moscú fuera dando del trágico acontecimiento. Luego vino la información más ampliada y la parte relativa al estrellamiento en la tierra de la Soyuz I al fallar las correas del paracaídas usado en el descenso.

"Es un accidente lamentable y que sienta no solamente todo el pueblo soviético sino que también, creo, todo el mundo", dijo más tarde el agregado de la Embajada de la Unión Soviética, Boris Sinechikov.

"Era un hombre valeroso que, al igual que todos los cosmonautas soviéticos", dedicaba su trabajo en favor del hombre, del progreso del mundo y de la paz. Komarov, dice el agregado de la Embajada, dedicó sus éxitos al pueblo soviético en este año del cincuentenario de la revolución soviética".

541 DIAS mediaron entre la primera hazaña espacial del comandante Vladimir Komarov y su muerte a bordo de una nave espacial soviética. Comenzó el 12 de octubre de 1964 cuando emprendió el primer vuelo "soyuz" que realizó el ser humano con compañeros Fokistov y Yegorov, el comandante Komarov, dio 16 vueltas a la tierra en 24 horas y 40 minutos. Fue el penúltimo vuelo tripulado de los soviéticos, antes de esta trágica experiencia que terminó con la muerte, y muy probablemente, con la pensión de algún otro vuelo espectacular programado para esta oportunidad.

La secuencia cablegráfica con los detalles de la tragedia, es dramática y tuvo la siguiente elipsis: el tiempo transcurrido desde la primera hora de la

8.05 — El "Soyuz Uno" continúa circunvalando la tierra con el cosmonauta Komarov en sus comandos. No hay confirmación todavía sobre el rumoroso lanzamiento de una segunda nave espacial. La empresa del "Soyuz Uno" se distingue de todas las precedentes por la extraordinaria escasez de informaciones oficiales.

8.39 — Rumores no confirmados corren en Moscú y sugieren que se ha presentado un inconveniente en la nave en su primer vuelo espacial soviético en dos años.

8.45 — Hay rumores de que el vehículo ha vuelto a la tierra.

8.47 — Un silencio sin precedentes de más de 10 horas da pábulo a los temores de que el vehículo más veloz que ha surcado jamás el espacio sideral, ha tenido dificultades insalvables. El Soyuz Uno, descrito como "enorme" por el radio de Moscú, fue impedido el sábado por "un poderoso cohete moderno que lo colocó en órbita espacial mucho más rápidamente, dándole un impulso que le hizo alcanzar una velocidad de 39 mil kilómetros por hora".

8.50 — La preocupación sobre la suerte de Komarov aumentó esta mañana al no aparecer el periódico gubernamental Izvestia dentro de su horario habitual entre las cuatro y las cinco. Un portavoz del departamento de circulación de ese diario declaró que el periódico tal vez no saldría hoy a la calle.

9.00 — Un despacho de la Agencia TASS, a las 03.00 GMT dice que Komarov goza de "una salud excelente" pero no hace mención alguna acerca de una segunda nave espacial. La aparente demora en el lanzamiento de la segunda nave espacial no significa necesariamente que hayan surgido dificultades.

9.15 — Insistentes rumores de fuentes autorizadas afirman que la misión del Soyuz Uno habría concluido en una tragedia: la cápsula habría aterrizado y el piloto Vladimir Komarov habría muerto. No hay confirmación oficial todavía.

9.27 — Urgente. Se anunció oficialmente la muerte del cosmonauta soviético Komarov.

9.30 — El cosmonauta soviético comandante Vladimir Komarov pereció, mientras completaba el vuelo experimental a bordo de la cosmonave espacial Soyuz Uno. La noticia fue anunciada oficialmente por la agencia gubernamental Tass.

9.35 — La televisión soviética emitió un anuncio oficial informando que Komarov pereció cuando las correas del paracaídas de su cosmonave se enredaron, cerca de la tierra, contra la cual se estrelló. Mientras se formulaba el anuncio de la muerte, un retrato del astronauta, enmarcado en negro, fue mostrado por la pantalla de televisión. "Fue un héroe de la Unión Soviética", dijo la TV de Moscú. La transmisión agregó que Komarov había regresado sin problemas a la atmósfera de la tierra y a las etapas más peligrosas.

9.50 — El Partido Comunista y el Consejo de Ministros expresaron oficialmente "las más profundas condolencias" a la familia del desaparecido.

Así se cumplieron los 60 minutos más tensos y angustiosos de la era espacial; que superaron en dramatismo la jornada aquella en que recibieron también trágicamente tres cosmonautas norteamericanos a bordo de la cápsula Apollo. Hubo más dramatismo que aquella vez, por que los de la Apollo estaban cumpliendo una misión de entrenamiento rutinario; Komarov, en cambio, había atravesado

la atención mundial por su hazaña realizando la primera parte de un esperado momento que había despertado la ansiedad de todo el mundo.

En las cosmonaves soviéticas es distinto de las norteamericanas, aunque sus tripulantes son las mismas. En las naves soviéticas se efectúa sobre la tierra y el de las norteamericanas en el mar.

En las naves soviéticas en la primera fase se efectúa de cohetes frena al ascenso y lo hace perder altura y entra de nuevo a la atmósfera. En la segunda fase se efectúa un descenso de la nave y la nave entra a la atmósfera. En la tercera fase se efectúa un aterrizaje en el desierto de Gobi, en Mongolia. En la cuarta fase se efectúa un aterrizaje en el mar. En la quinta fase se efectúa un aterrizaje en la tierra. En la sexta fase se efectúa un aterrizaje en la tierra. En la séptima fase se efectúa un aterrizaje en la tierra. En la octava fase se efectúa un aterrizaje en la tierra. En la novena fase se efectúa un aterrizaje en la tierra. En la décima fase se efectúa un aterrizaje en la tierra.

Hoy exhiben sus cenizas

MOSCÚ, 24 (APN). La agencia soviética de noticias Tass informó que la comunidad de la ciudad de Moscú exhibirá las cenizas del cosmonauta Vladimir Komarov, quien murió a bordo de la nave espacial Soyuz I, el sábado pasado. Las cenizas serán exhibidas en la casa del cosmonauta, en la ciudad de Moscú. La casa de Komarov es un edificio de tres pisos, con un jardín y un patio. Komarov nació el 12 de octubre de 1927, en la ciudad de Moscú. Fue un héroe de la Unión Soviética y uno de los cosmonautas más famosos de la era espacial. Murió el sábado pasado, al aterrizar la nave Soyuz I, cuando las correas del paracaídas se enredaron y la nave se estrelló contra la tierra.

LA NACION

Imprenta Periodica LA NACION - Fundada el 14 de
Enero de 1917 - Agustinas 1269 Tel. 82222 - Cas. 810

Presidente del Consejo: JORGE CASH M. Director: CLAUDIO ORRIGO V.
Representante legal: EDUARDO LABBE J. - TODOS DOMICILIADOS EN AGUSTINAS 1269

Los Problemas de la Leche

Durante los últimos días, ha existido un cierto grado de preocupación por la producción, consumo y precios de la leche en el país, tema que, especialmente, por una serie de publicaciones realizadas en la prensa por un grupo de productores. Dio motivo esta serie a una respuesta del Ministro de Agricultura, quien puntualizó aspectos del problema que merecen un estudio especial.

El problema de la producción lechera en Chile se viene agravando desde hace decenios, por lo que nunca hubo un gobierno con suficiente entereza para fijar a este producto precios realmente acordes con sus costos; siempre predominó el temor a un alza razonable, refugianse las resoluciones gubernativas en pretextos políticos. De esta manera, se fue desalentando al productor lechero, hasta el extremo de que en un lapso de quince años, se liquidaron prácticamente todas las lecherías de la Zona Central, quedando en actividad solo aquellas muy modernas, que eran la infima minoría.

Este Gobierno, consciente de que el problema no podía resolverse sino desde un punto de vista económico, procedió, aun arrojando críticas e imputaciones, a reajustes del precio de la leche, entre 1965 y 1966, significan un alza de 60%. Esto tuvo su repercusión inmediata; en primer término, la paralización del desbaste de lecherías que aún quedaban en el centro del país y, enseguida, una reacción apreciable en ciertas zonas productoras, que elevaron su rendimiento en un 12% en los dos años transcurridos hasta el 31 de diciembre pasado. Estos aumentos, comparados con otros menores en algunas provincias y bajas en dos o tres, representan, en neto, un alza de la producción en el conjunto nacional, de 6%.

Tal es el éxito de la política gubernativa de precios reales; la que, en vista de sus resultados y compromiso a su eficiencia, seguirá aplicándose; pues se tiene el propósito de que este problema desaparezca definitivamente de la preocupación nacional. El Ministro ha dicho, al respecto, textualmente: "El Gobierno es empeñado en lograr una política de desaceleración del ritmo inflacionario; pero no es partidario de la congelación total de los precios, por lo que toda política de desarrollo económico y de aumento de la producción debe considerar el incentivo de precios que se pagan al productor como una parte básica de sus planes". Agregó que, en unas semanas

más, se hará un reajuste de estos precios, dentro de la norma indicada.

Es interesante observar que, conjuntamente con estas apreciaciones de los productores y del Ministro, que la prensa ha registrado, se informa del estudio realizado a este respecto e independientemente por la Empresa de Comercio Agrícola (ECA), el que ha sido puesto en conocimiento de los Ministros de Economía y de Agricultura.

Se refiere el estudio a la aplicación de un programa de incremento de la población de hembras vacunas —por supuesto que con su correspondiente dotación de machos—, a fin de dar comienzo a la solución racional del déficit lechero, además de contribuir, en proporción no despreciable, al adecuado abastecimiento de carnes vacunas.

Dicho estudio propone la importación de unas 200.000 vaquillas de razas determinadas por sus posibilidades de aclimatación en las diversas regiones chilenas, y cuya producción de alrededor de 3.000 litros, año cada una, representaría cubrir, de aquí a 1971, la mitad del déficit de aprovisionamientos de leche del país, que se calcula en unos 750 millones de litros al año para 1971, época en que tendremos 11.338.000 habitantes.

Ese subabastecimiento podría, es cierto, paliarse con importaciones, pero, a los precios actuales, ellas significan 26,7 millones de dólares de leche en polvo y 25 millones de la misma moneda en materia grasa; es decir, la producción de 346.000 vacas que rindan 2.000 litros anuales cada una.

Con la sola economía de estas importaciones sería posible pagar el costo de las importaciones de vacas propuestas por ECA, las que podrían realizarse a través de algún crédito internacional, que tiene plazo de gracia para comenzar a servirse, que permitirían distribuir organizadamente el nuevo ganado en el país y comenzar su explotación técnica, comenazando equilibrada, para lograr el objetivo final perseguido.

El Gobierno, que desea resolver en forma definitiva y científica los problemas nacionales, estudia con atención estas proposiciones que van encajando dentro del Plan Nacional de Desarrollo, porque aumentan la producción, proporcionan nuevas plazas a trabajadores y disminuyen el gasto en divisas que el país realiza en objetivos no conducentes al equipamiento productivo.

Comisión Interamericana de Derechos Humanos

La inauguración en Viña del Mar, el XVI Período de Sesiones de la Comisión Interamericana de Derechos Humanos, que se celebró en la ciudad de Viña del Mar, el día 22 de abril, fue una ocasión para recordar la importancia de la Comisión Interamericana de Derechos Humanos, creada en 1959, para promover el respeto a los derechos humanos en el continente americano.

El efecto, gracias a las resoluciones adoptadas en el XVI Período de Sesiones de la Comisión Interamericana de Derechos Humanos, que se celebró en la ciudad de Viña del Mar, el día 22 de abril, fue una ocasión para recordar la importancia de la Comisión Interamericana de Derechos Humanos, creada en 1959, para promover el respeto a los derechos humanos en el continente americano.

La inauguración en Viña del Mar, el XVI Período de Sesiones de la Comisión Interamericana de Derechos Humanos, que se celebró en la ciudad de Viña del Mar, el día 22 de abril, fue una ocasión para recordar la importancia de la Comisión Interamericana de Derechos Humanos, creada en 1959, para promover el respeto a los derechos humanos en el continente americano.

El efecto, gracias a las resoluciones adoptadas en el XVI Período de Sesiones de la Comisión Interamericana de Derechos Humanos, que se celebró en la ciudad de Viña del Mar, el día 22 de abril, fue una ocasión para recordar la importancia de la Comisión Interamericana de Derechos Humanos, creada en 1959, para promover el respeto a los derechos humanos en el continente americano.

El informe comunista:

Resultados Electorales Como Punto de Partida

El informe rendido por el senador Volodia Teitelboim, ante el Pleno del Partido Comunista, contiene diversas ideas de interés, que conviene analizar con cierta detención.

En general, llama la atención la importancia que se atribuye en el informe al estudio de los resultados de la última elección de regidores. En realidad, el Partido Comunista aparece filando su posición política futura, exclusivamente a partir de los datos electorales. Es éste, indudablemente, un vicio muy característico de todos los partidos electorales. Resulta paradójico comprobar que el comunismo criollo, que tanto ataca las prácticas vicariadas de los partidos "burgueses", cometa los mismos errores. Una elección sirve, indudablemente, para medir el grado de adhesión de la ciudadanía a los diversos grupos políticos. Pero dentro de una perspectiva revolucionaria, los resultados electorales no pueden ser la base exclusiva sobre la cual se levante una estrategia de lucha. Son, fundamentalmente, otros los elementos que deben jugar este papel. (La correlación de fuerzas sociales frente a los cambios que se persiguen; el análisis científico de las condiciones de posibilidad, tanto objetivas como subjetivas, para llevar a cabo una política de transformaciones revolucionarias en uno u otro campo de la vida nacional; el cuadro político internacional, etc.).

En todo caso, los comunistas prefieren detenerse en el estudio casi académico de una elección antes que entrar a una revisión seria de los otros elementos.

Según el informe que comentamos, los resultados de las elecciones municipales trascienden los marcos comunales, "configurando en el país la imagen de un nuevo cuadro político". Esta afirmación es realmente desconcertante. No sabemos si realmente cambió el cuadro político nacional o si sólo se creó una nueva imagen. Tal vez las palabras tralacionaron al informante. Porque en realidad, el cuadro político nacional no ha cambiado substancialmente. Esto no significa desconocer ciertas variaciones porcentuales, que señalan una baja de votación para el Partido Demócrata Cristiano y un alza en los votos obtenidos por radicales, socialistas y comunistas en relación a la elección de 1965. Pero en definitiva, la Democracia Cristiana continúa representando, electoramente, la primera fuerza del país. En 20 de las 25 provincias del país, el PDC constituye, inobjektivamente, la principal fuerza. En las restantes cinco provincias, la Democracia Cristiana está situada como la segunda fuerza electoral, siempre con más del 20% de los votos. Los comunistas, en cambio, no tienen la primera fuerza electoral en ninguna provincia y en Aconcagua, Curicó, Osorno, Magallanes, Maipo, Colchagua, Valdivia, Nuble, Castro, Linares, Llanquihue, Malleco y Chiloé, representan menos del 10% del electorado.

A pesar de todo esto, y de haber aumentado el Partido Comunista sólo en 51.000 votos, el senador Teitelboim declaró ante el Pleno que el Frente de Acción Popular es hoy "el punto de conjunción de las fuerzas de avanzada, el nudo del futuro de la política chilena". Aun si empleáramos toda nuestra buena voluntad para comprender la posición comunista, nos sería muy difícil aceptar un mínimo de realismo en esta afirmación. De lo contrario, ¿cómo explicar la negra votación comunista en las zonas campesinas? ¿Cómo justificar ahora el hecho de que el comunismo no alcanzara la segunda mayoría nacional, según habían anunciado públicamente varios de sus dirigentes?

Nos parece, resumiendo, que tampoco el análisis electoral dejó bien parado al Partido Comunista. En definitiva, el informe no sólo ha evitado cuidadosamente entrar al estudio de las exigencias del proceso chileno para fijar luego una estrategia política, sino que —habiendo optado por un análisis netamente matemático de las elecciones— ha usado las cifras con absoluta falta de seriedad y confundiendo los hechos reales con los ocultos deseos de algunos dirigentes.

De ahí que el "Informe Teitelboim" nos lleve a meditar sobre el verdadero espíritu que reina hoy día en el seno del Partido Comunista. Hace pensar que el "aburguesamiento" está alcanzando incluso a los teóricos de esa colectividad. Sólo así se puede explicar que un análisis político hecho por marxistas se reduzca a un malabarismo de cifras, totalmente desvinculado de la realidad concreta de los procesos económicos y sociales que vive el país.

J. J. B.

Evocación de Gabriela

Comenzaron a recordarla ayer, en la Biblioteca Nacional, el día de su muerte, a través de la charla admirable que ofreció Andrés Babel. La nostalgia durará toda una semana. No en vano, abril es el mes de Gabriela Mistral. Gabriela nació y murió en este cuarto tránsito mensual del año. Los ojos de mozas y cristianos se bañan de emoción retrospectiva cuando leen su partida de bautismo, conservada en la caja 480 del Libro Nº 21 del Libro Parroquial de la Inmaculada Concepción de Vicuña, con cierto candor y hurrumbre. Allí se lee que "a siete días de abril de 1889, se puso al mundo en la ciudad de Vicuña, un día de edad, hija legítima de Gerónimo Godoy y de Peta Alcayaga. Fueron sus padrinos Mateo Torres y Rosario Álvarez".

En estas breves líneas respaldadas por la infancia, se resalta la protección de los derechos humanos —por ser tales— tiene carácter supranacional y no puede quedar entregada al mero arbitrio de los Estados. Su protección y promoción, en consecuencia, no viola los principios de soberanía ni de no intervención que son, asimismo, cimientos del edificio interamericano.

Para Chile, es motivo de satisfacción especial el hecho de que el XVI Período de Sesiones de la Comisión Interamericana de Derechos Humanos se celebre en el país, ya que ha sido siempre una nación respetuosa de ellos, y que ha sabido luchar por su reconocimiento internacional. Dentro de los esfuerzos que se hicieron para darle una jerarquía de relieve a la Comisión, el papel de Chile tuvo particular importancia, pues su delegación encabezó la lista de delegaciones dominadoras de un vertiginoso estirpe. Recordando esos años, ella escribirá más tarde, en su prosa de diamante: "Tan pequeña me veo, que temo no ser advertida y quedar olvidada como la espiga en que no reparo, pasando, el segador". En este tiempo en que pronuncia su salutación a la muerte de Amado Nervo, en un "In Memoriam", que aún habita en la oreja del mundo:

De donde tú cantabas en
me levantas el día.
Cien noches con tu verso
yo me he dormido en paz.
Aun era heroína y fuerte
porque te tenías
sobre la confusión tu resplandor caía.

Apoyo a la Investigación Científica y Tecnológica

La creación de la Comisión Nacional de Investigación Científica y Tecnológica, que tendrá a su cargo la formulación y desarrollo de una política de las investigaciones tanto en ciencia pura como aplicada en nuestro país, viene a satisfacer una necesidad íntimamente sentida por los especialistas y científicos. El hecho es también de relevancia nacional, por lo cual suscita reflexiones acerca del papel que el trabajo científico y, concretamente, dicha comisión, están llamados a jugar dentro del desarrollo del país.

Chile ya ha comprendido que su desarrollo económico no puede realizarse sobre la base de la explotación en bruto de su suelo. Este debe valorizarse con la aplicación de técnicas que —por ser cada día mayores las exigencias de eficiencia— son cada vez más complejas y especializadas. Por otro lado, de más está decir que poseemos una geografía única en el mundo y un tipo de recursos minerales, marinos, energéticos y agrícolas también únicos. Es imposible imaginar el aprovechamiento integral de dichos recursos sin el trabajo dedicado y organizado de nuestros hombres de ciencia y técnicos. En muchos casos debemos importar las enseñanzas científicas y tecnológicas de países más avanzados y ricos, pero en muchos otros debemos tener la capacidad de la audacia de pensar que las soluciones sólo podemos darlas nosotros.

Los cambios de orden social y económico que se están y seguirán realizando en el país constituyen otro imperativo para el trabajo conjunto de investigación científica y técnica de diversas ramas del saber. Estos cambios son de tal magnitud y tan grande la complejidad y responsabilidad envueltas, que muchas veces los hombres de acción no pueden ser los mismos que los que se dedican al pensamiento. Tanto en los campos de la reforma agraria como en todas las reformas económicas, salud, etc., se requiere el concurso de los especialistas y estudiosos que, analizando las condiciones de las futuras, medios y formas de realización, a la vez que diagnostiquen las alteraciones de la estructura social.

El trabajo científico necesita, por naturaleza, del contacto y comunicación entre los hombres de ciencia. Muchas veces la opinión pública, influida por los ejemplos de hombres como Einstein, Planck o Curie, tiende a imaginar a los científicos como genios solitarios que producen revoluciones culturales durante sus horas de trabajo. Sin embargo, junto a los genios, es preciso considerar a los miles y miles de hombres de ciencia que en todo el mundo laboran en el frente de la investigación. La ciencia y la técnica avanzan hoy gracias a ese esfuerzo multitudinario. Ello implica, naturalmente, una fuerte corriente de información entre los científicos dentro de sus campos propios; saber que hace el colega de países lejanos o de otro centro nacional. Sólo así se avanza y se evitan los gastos inútiles en investigaciones ya hechas o dispersas. De aquí la necesidad de los congresos, becas, intercambios, invitaciones, etc., dentro del campo científico.

La investigación requiere, además, para progresar, de un clima especial que es muchas veces lo más difícil de obtener. La dedicación exclusiva al estudio y la experimentación, el apoyo de investigaciones de temas científicos, la calidad intelectual y moral de los investigadores, facilidades de tipo administrativo, instrumental y equipo necesario, son algunos elementos indispensables para ese clima de trabajo. En Chile, como en todos los países del mundo, los científicos han querido producir este ambiente dentro de núcleos y equipos de trabajo especializado en las Universidades. Algunos de esos grupos científicos han progresado alcanzando un alto nivel, otros se han quedado atrás precisamente por la ausencia de uno u otro de los elementos citados más arriba.

Un factor evidentemente negativo en la creación de un clima de trabajo científico, es la incompreensión de que muchas veces gozan en nuestro país los investigadores y estudiosos, por parte de sectores importantes de la sociedad. Son tantas y tan importantes las tareas que exigen un enfrentamiento directo con la acción, una productividad inmediata, que muchas veces no se reserva un lugar a quienes sientan las bases de un futuro inminente. Es cierto que esta incompreensión es cada día menor y, evidentemente, la Comisión Nacional de Investigación Científica y Tecnológica es un gran paso hacia la incorporación del científico en la vida nacional.

Por otra parte, el trabajo científico y la formación de hombres de ciencia representan un costo social considerable. Equipos modernos, profesores, becas, indispensables para una buena investigación, son costosos. De hecho, países como USA, Rusia, Inglaterra, Alemania, han dedicado un porcentaje apreciable de su producto nacional a las investigaciones científicas, sin considerar aquellas que se hacen con fines belicosos. En nuestro país, ese costo social adquiere especial importancia por la falta de recursos. La decisión de hacer ciencia y de hacerla bien, significa restar fondos a otras necesidades también urgentes. De aquí que sea imprescindible establecer prioridades sin ni siquiera recibir las gracias por el obsequio. Los comunistas, en su último Pleno, mostraron una actitud ante la posibilidad de un entendimiento con el radicalismo. Ambas colectividades han sostenido por igual la improcedencia de socializar el Poder Popular. Socialistas y comunistas no ven la fórmula de "izquierda rearmada" como una suma del FRAP y del Partido Radical. La ven como un entendimiento unilateral del FRAP a cuyo seno debería ingresar el radicalismo, previa expurgación de los sectores que los marxistas deciden objetar. Es decir, comunistas y socialistas se irriterían por dividir al Partido Radical en dos mitades sin peso, una de las cuales sería absorbida sin dificultad dentro del FRAP, quedando la otra a la deriva, como una colectividad irreflexivamente minoritaria.

Esta realidad a la que tiene la actual directiva radical es muy contraria a las afirmaciones sobre las que se funda el desplazamiento hacia el marxismo. Aseguran representar un movimiento autónomo y victorioso que podría significar una "nueva alternativa de poder" en el hecho el radicalismo se precipita a la enajenación de su autonomía y a una suerte de suicidio por absorción. Sin embargo, este suicidio no es de todo inconsecuente con el pensamiento público del señor Baltra.

En entrevista concedida a un diario socialista, el dirigente radical expresó algunas opiniones que son interesantes de consignar.

Señaló el señor Baltra que el mundo marcha hacia el socialismo. Que, en tanto el socialismo no triunfe, es necesario estructurar una "alternativa socialista". Que, en rigor, no cabe hablar de "alternativa socialista", sino más bien de "etapa preparatoria". De aquí se infiere que la "reagrupación de la izquierda", postulada por el señor Baltra, con el concurso del Partido Radical, tiende a constituir la "alternativa socialista". Pero como ésta es una "etapa preparatoria", de la reagrupación de la izquierda con radicalismo incluido debe pasar luego a la realización del socialismo puro y simple. No es pecar de malicioso suponer que en esta etapa socialista el radicalismo podría ser excluido del cuadro político, quedando la conducción de Chile en manos privadas del marxismo.

R. G. J.

En todas las investigaciones, determinar qué parte de los recursos se asignarán a la ciencia pura y qué otra parte a las ciencias aplicadas y tecnológicas; establecer una forma de medir la eficiencia de las investigaciones. Además, urge realizar un fomento de las vocaciones científicas, aparejando a un sistema realista de selección de capacidades. Es así como el total de plazas y oportunidades de estudio científico que se ofrecen en el país, deben mantener una armonía, en primer lugar, con las expectativas de trabajo para los científicos, y además con el total de técnicos que egresan de nuestros centros de estudios.

De todo lo dicho anteriormente se desprende la necesidad que existe en nuestro país de una verdadera política de la ciencia y la tecnología a nivel superior. Sus fines: Coordinación y control entre los núcleos de investigación nacionales, entre sí y con el exterior; estímulo para la creación de grupos de trabajo científico con un clima propicio; incorporación del científico a la vida de la nación; determinación de prioridades; fomento de las vocaciones científicas junto con una adecuada selección.

Hacia la elaboración de dicha política de la ciencia y la tecnología tiende la Comisión, cuyo decreto de nacimiento firmó el Presidente Frei el miércoles de la semana pasada. Ello debe interpretarse como un respaldo oficial a la decisión de hacer bien la ciencia en nuestro país. Por otra parte, las personalidades de quienes han sido designados para ser miembros de la Comisión, aseguran que la dura tarea de síntesis y fomento que significa la elaboración de una política de la ciencia, se realizará exitosamente, evitando el riesgo de la mera resolución de casos particulares y el solo estímulo a iniciativas dispersas. En efecto, el Dr. Roberto Barahona Silva, investigador en Anatomía Patológica y jefe de ese servicio en la Universidad Católica de Chile, es uno de nuestros científicos más prestigiados y conocido no sólo en Latinoamérica, sino en USA y Europa por sus trabajos especializados. Por su parte, el Dr. Igor Saavedra Gatica, joven físico de la Universidad de Chile, es un sabido ganar, con una extraordinaria madurez científica, un lugar reconocido entre los investigadores en Mecánica Cuántica de todo el mundo. Ambos científicos han formado en Chile centros de investigación que son modelo en su género en nuestro país. En ellos, y en el prestigioso grupo de científicos y estudiosos que los acompañan, descansan las esperanzas de muchos chilenos dedicados a la investigación y del país entero.

F. A. G.

El Anti-Radicalismo del Señor Baltra

Los esfuerzos del señor Baltra por situar al Partido Radical a un "centro del Poder" no parecen que redundarán en beneficio de su propia colectividad. Los desplazamientos de la corriente baltrista se fundan en una pretensión ingenua: que los comunistas, por su estructura del FRAP reemplazándola por lo que han llamado una "reagrupación de la izquierda" con participación determinante del Partido Radical. Esta aspiración es ilusoria.

El FRAP ha logrado la consistencia suficiente como para pretender un crecimiento autónomo, basado en su propia plataforma política y programática, prescindiendo de los factores distorsionantes que supondría la alianza con partidos de la "izquierda democrática". Comunistas y socialistas obviamente no desearían el aporte de fuerza que supone el concurso, sin compromisos, de compañeros de ruta e idiotas útiles. Pero pactar alianzas con partidos estúpidos fuera de la estructura del FRAP en un entendimiento bilateral con las reciprocidades convenientes es algo que los voceros marxistas han sido sumamente explícitos en descalificar.

Frente a la próxima elección de O'Higgins y Colchagua, los socialistas reprobarán cualquier tipo de arreglo con el Partido Radical, que prácticamente recalará su votación a la Dra. Carrere.

Se disputó el fin de semana una nueva edición de la competencia deportiva Perú-Chile, y ya se advierten las proyecciones que tendrá el correr de los años. Esta confrontación, dos veces anuales en ambas esferas alteradas, a través de una serie de actividades amateurs, que están llamadas a cumplir elevadas finalidades. Además del contacto humano entre jóvenes guiados por el "mens sana in corpore sano" que estrecharán vínculos de naciones humanas, el incentivo para entrenarse con dedicación y en busca de superación en dos oportunidades del año, entre rivales de fuerzas más o menos equiparadas y que necesitan confrontaciones de carácter internacional en su lucha incansable por el progreso.

La competencia que se inició en 1966 con cierta timidez ya en camino de ser algo grande en el acercamiento de pueblos, que están unidos por muchos puentes de la historia, y que se esfuer-

za sin ni siquiera recibir las gracias por el obsequio. Los comunistas, en su último Pleno, mostraron una actitud ante la posibilidad de un entendimiento con el radicalismo. Ambas colectividades han sostenido por igual la improcedencia de socializar el Poder Popular. Socialistas y comunistas no ven la fórmula de "izquierda rearmada" como una suma del FRAP y del Partido Radical. La ven como un entendimiento unilateral del FRAP a cuyo seno debería ingresar el radicalismo, previa expurgación de los sectores que los marxistas deciden objetar. Es decir, comunistas y socialistas se irriterían por dividir al Partido Radical en dos mitades sin peso, una de las cuales sería absorbida sin dificultad dentro del FRAP, quedando la otra a la deriva, como una colectividad irreflexivamente minoritaria.

Esta realidad a la que tiene la actual directiva radical es muy contraria a las afirmaciones sobre las que se funda el desplazamiento hacia el marxismo. Aseguran representar un movimiento autónomo y victorioso que podría significar una "nueva alternativa de poder" en el hecho el radicalismo se precipita a la enajenación de su autonomía y a una suerte de suicidio por absorción. Sin embargo, este suicidio no es de todo inconsecuente con el pensamiento público del señor Baltra.

En entrevista concedida a un diario socialista, el dirigente radical expresó algunas opiniones que son interesantes de consignar. Señaló el señor Baltra que el mundo marcha hacia el socialismo. Que, en tanto el socialismo no triunfe, es necesario estructurar una "alternativa socialista". Que, en rigor, no cabe hablar de "alternativa socialista", sino más bien de "etapa preparatoria". De aquí se infiere que la "reagrupación de la izquierda", postulada por el señor Baltra, con el concurso del Partido Radical, tiende a constituir la "alternativa socialista". Pero como ésta es una "etapa preparatoria", de la reagrupación de la izquierda con radicalismo incluido debe pasar luego a la realización del socialismo puro y simple. No es pecar de malicioso suponer que en esta etapa socialista el radicalismo podría ser excluido del cuadro político, quedando la conducción de Chile en manos privadas del marxismo.

R. G. J.

Mirador deportivo

Otra Edición del Torneo Chile-Perú

El Presidente Frei Agradeció Colaboración de Jaime Castillo

Con motivo de su designación como candidato a senador del Partido Demócrata Cristiano por las provincias de O'Higgins y Colchagua, en la vacante dejada por el fallecimiento de don Salomón Corbalán, el ministro de Tierras y Colonización, don Jaime Castillo Velasco, presentó la renuncia a su cargo en el Gabinete, con fecha 24 de abril.

La carta-renuncia elevada a la consideración de S.E. el Presidente de la República, es del tenor siguiente:

"Señor Eduardo Frei Montalva, Presidente de la República. Presiente.

Estimado Presidente y amigo: Como es de su conocimiento, el Comité Nacional del Partido Demócrata Cristiano acordó postular mi candidatura a senador por la 5ª Circunscripción de O'Higgins y Colchagua en la elección complementaria que se efectuará próximamente para llenar la vacante producida en el Senado de la República, con motivo del lamentable fallecimiento del senador Salomón Corbalán.

He decidido aceptar el alto honor que mi Partido me ha conferido y en consecuencia debo renunciar al cargo de Ministro de Tierras y Colonización que S.E. me distinguió hace poco más de un año.

Al hacer efectiva mi renuncia, me permito expresar al señor Presidente mi gratitud por el afecto, la comprensión y las innumerables muestras de confianza que he recibido del jefe del Estado durante mi gestión ministerial. Asimismo, ruego al señor Presidente hacer presente a los demás miembros de su Gabinete, mi gratitud por la colaboración y apoyo que en todo momento recibí de todos ellos.

Finalmente, deseo expresar-le que mi retiro del Gabinete no significa en modo alguno que cese mi colaboración a la ejecución del Programa de Gobierno en que el señor Presidente se encuentra empeñado, programa en el cual seguiré colaborando estrechamente como hasta ahora lo he hecho por estimar que es la única solución para los problemas fundamentales que aquejan al país.

Saluda atentamente al señor

Presidente (Fdo.) Jaime Castillo Velasco.

RESPUESTA DE S. E.
La aceptación de la renuncia del señor Jaime Castillo Velasco, está contenida en la siguiente carta de respuesta, que le envió S. E. el Presidente de la República:

"SANTIAGO, 24 de abril de 1967.
Señor don Jaime Castillo Velasco, Presidente.

Muy estimado amigo: He recibido su carta de renuncia al Ministerio de Tierras y Colonización. Comprendo perfectamente las razones que ha tenido Ud. para presentarla; pero quiero aprovechar esta ocasión para expresar mi gratitud por la labor que Ud. ha realizado dentro del Gobierno durante el tiempo que ha ocupado la cartera de Tierras y Colonización.

Su constante apoyo, su oportuno consejo, su consagración a las tareas del Gobierno, su comprensión del programa han sido para mí un respaldo fundamental dentro de mis labores.

Sé el prestigio que Ud. tiene y los servicios que le ha prestado al Partido Demócrata Cristiano y comprendo perfectamente que éste lo haya designado como candidato a la senaduría por O'Higgins y Colchagua.

Yo no puedo interferir en esta decisión suya de aceptar esta designación, pero al lamentar muy profundamente el que deba alejarse del Ministerio, aunque estoy cierto de seguir contando siempre con su amistad e inextinguible comprensión y ayuda.

Le reitero mis expresiones de gratitud y el sentimiento de mi más profundo afecto. (Fdo.) Eduardo Frei, Presidente de la República.



Arnaldo Orfila Reynal, director de la Editorial Siglo XXI, ofreció ayer una conferencia de prensa en el Hotel Carrera, en la cual destacó la labor futura que realizará en América Latina, difundiendo lo más nuevo y lo más innovador que se produce en el campo de la cultura, de las ciencias, de las artes, de la filosofía y de la literatura. Señaló la serie de colecciones que la editorial lanzará al mercado, y que vendrán a llenar sentidas necesidades en la formación cultural y de los estudiosos en particular de nuestro continente. En literatura darán a conocer a los nuevos valores que surjan y nuevos libros de los ya consagrados, como, por ejemplo, el "Libro de los Julios" una obra escrita por el gran novelista argentino Julio Cortázar; diagramado por Julio Rojas, en homenaje a Julio Verne, y que verá la luz pública en julio próximo. Se publicarán libros de Juan Rulfo, de Alejo Carpentier, de Carlos Fuentes, de Mario Benedetti, etc.

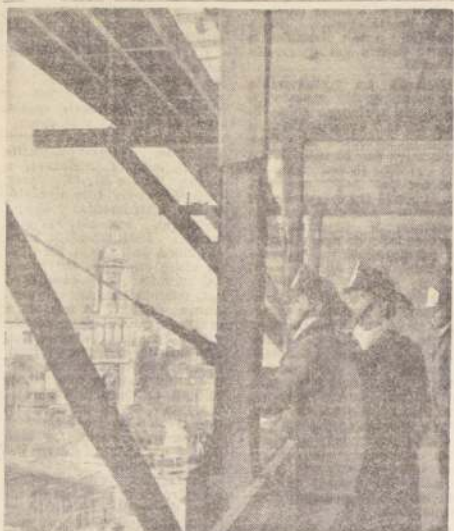

Bomberos de la Décima-Tercera Compañía, en plena acción durante el simulacro de incendio realizado en un edificio de la Avda. Providencia. El esfuerzo y técnica puestos en práctica, demostraron el grado de capacitación de los voluntarios en su lucha semipermanente con el enemigo de la propiedad.

AUTORIZADA

Por Decreto Supremo N° 1959 de fecha 27 de mayo de 1962.

ACTIVO

	PARCIALES	TOTALES	TOTALES EJERCICIO ANTERIOR
I. DISPONIBLE			
Caja	27.970,99		
Bancos	29.334,73	57.305,72	111.820,15
II. REALIZABLE			
a) Inversiones de Fácil Liquidación	600,—		
Bonitos de Garantía y Dep. Imp.	3.432,79		
b) Existencias (I)			
Productos Elaborados	623.171,75		
Productos en Proceso	85.087,80		
Materias Primas	507.714,31		
Maquinarias por Llegar	77.462,92		
c) Valores por Cobrar a Corto Plazo			
Documentos por Cobrar	889.651,35		
Varios Deudores	899.573,89		
Cuenta Corriente del Personal	26.688,58		
III. TRANSITORIO			
No hay			
IV. INMOVILIZADO (2)			
Bienes Raíces	247.490,—		
Maquinarias	1.826.864,34		
Vehículos	642,73		
Instalaciones EE. y OO.	113.088,31		
Construcciones EE. y OO.	130.815,—		
Menos Depreciaciones			
Amortizaciones	229.919,03		
En el Ejercicio 66.905,67	913.905,70		
Giras Inversiones			
Act. por Contr. V. Ec.	49.402,—		
Italo-Chilena			
TOTAL ACTIVO		2.060.346,56	1.636.995,86
		E\$ 4.938.835,19	E\$ 3.557.387,25

CUENTAS DE ORDEN

Acciones del Directorio en Garantía	400,—	E\$ 300,—	Garantía del Directorio	500,—	500,—
Valores en Garantía	100,—	300,—	Obligación D.F.L. 285 CORVI	205,91	205,91
Tributación D.F.L. 285 CORVI	205,91	205,91			
TOTAL CUENTAS DE ORDEN		705,91		705,91	705,91

PERDIDAS

1) Depreciaciones y Castigos					
Inmovilizado	86.906,67				
Deudores Incobrables	12.246,60				
2) Gastos					
a) Gastos Generales					
Sueldos	147.836,70				
Leyes Sociales EE. y OO.	204.477,35				
Seguros	13.832,54				
Conserv. Act. Inmovilizado	36.509,23				
Propaganda	61.019,93				
Vendedores y Gastos de Venta	187.764,61				
Varios	160.422,49				
b) Gastos Tributarios					
Contribuciones	6.793,52				
Impuestos Varios	7.507,53				
Patentes	4.436,34				
c) Gastos Financieros					
Intereses y Descuentos	19.843,28				
d) Provisiones					
Impuesto 19 Categoría	300.000,—				
Gratificaciones Leales EE.	37.213,29				
Participaciones Obreros	12.789,71				
4) Remuneración del Directorio					
Dieta	430,22				
5) Remuneración Ejecutivos					
Sueldos	75.049,78				
Realute Capital Propio, N° 3 Art. 35 Ley 15564	165.668,74				
Utilidad del Ejercicio	687.218,93				
Menos: N° 3 Art. 35 Ley 15564	165.668,74				
TOTAL PERDIDAS		521.550,19		391.254,72	
		E\$ 2.062.345,74		E\$ 1.539.176,40	

EMILIO FAUS PACHECO
Contador General
C.C. 2074
Licencia 5518/67

E. MARIO MOLETTA CAPELLARO
Gerente

CERTIFICADO

Hemos revisado el Balance General de Moletto Hnos. S. A. (Ma. manufacturas Textiles), encontrándolo conforme con los saldos del Libro Mayor.

JUAN LANATA MUZIO
Inspector de Cuentas

JUAN SCAPPARONE MOLETTA
Inspector de Cuentas

NOTAS EXPLICATIVAS

- Las existencias de Productos Elaborados, Productos en Proceso, Materias Primas, etc., se han valorizado de acuerdo a los costos.
- En conformidad a la Ley de la Renta, fue revalorizado el Activo Inmovilizado en el presente ejercicio, en la suma de E\$ 313.587,19 aumentando el Fondo de Reservas Reglamentarias.

Imprudencia y Alcohol. Causas de Accidentes

Un trágico saldo de muertos y heridos en múltiples accidentes en las carreteras, es el balance efectuado por la policía a través del país durante el fin de semana.

Un nuevo brote de mortales accidentes surgió durante sábado y domingo, ensangrentando las calles de la capital y las carreteras tanto de la zona norte como del sur, en una secuela de accidentes que preocupan a las autoridades de Carabineros.

Múltiples y diversas explicaciones son entregadas junto a los informes policiales que dan a conocer estos accidentes en las rutas del país.

LA NACION consultó a expertos de la Dirección General del Tránsito y a una parte— y de perfectos mecánicos— por otra.

Estas son las principales causas que unen fallas humanas y mecánicas en la trágica secuela de accidentes al volante del "station wagon".

Y entre las fallas humanas, determinadas por irresponsabilidad, imprudencia y falta de respeto por peatones, conductores y señaladores, se suman el estado de intemperancia en que guían muchos de los choferes que protagonizan mortales accidentes.

Un alto porcentaje—según las estadísticas— de los mortales accidentes corresponde a conductores que guían sus vehículos bajo influencia alcohólica.

El parte policial día a día, en la madrugada del domingo la muerte de un alto ejecutivo de la Empresa "El Mercurio".

En un espectacular y trágico choque pereció Aquiles Fernández Troncoso, jefe de la Sección Cobranzas de esa empresa periodística.

Y el conductor del otro automóvil, el industrial Tomás Lustig Gollberg, guababa en estado de ebriedad, según los informes policiales.

Y estos mismos informes indican que Lustig Gollberg se negó a practicar el examen de alcoholemia.

Las informaciones policiales que surgen de los partes siguieron entregando ayer una ensangrentada lista de víctimas que resultaron en múltiples accidentes en todo el país.

En Talcahuano, por fallas mecánicas al tomar la curva "El Manzanao", la camioneta que conducía Germán Aranda Aros, se estrelló contra otra camioneta, que era conducida por Raúl Betancourt Aburto. Los dos conductores y un pasajero quedaron internados en estado grave en el Hospital local.

Y en el camino que une Puerto Montt con Puerto Varas, un desconocido que empujaba un carrito de mano, fue arrollado por la camioneta que conducía el industrial Fernando Abel West.

La víctima de este accidente pereció en forma instantánea.

Mientras tanto, a la altura del kilómetro 109 de la Carretera Panamericana, en las inmediaciones de La Calera, volcó un "station wagon" que era conducido por una mujer.

La conductora del vehículo, Adriana Blanchard, víctima de este accidente, pereció en forma instantánea.

Mientras tanto, a la altura del kilómetro 109 de la Carretera Panamericana, en las inmediaciones de La Calera, volcó un "station wagon" que era conducido por una mujer.

La conductora del vehículo, Adriana Blanchard, víctima de este accidente, pereció en forma instantánea.

Mientras tanto, a la altura del kilómetro 109 de la Carretera Panamericana, en las inmediaciones de La Calera, volcó un "station wagon" que era conducido por una mujer.

La conductora del vehículo, Adriana Blanchard, víctima de este accidente, pereció en forma instantánea.

Mientras tanto, a la altura del kilómetro 109 de la Carretera Panamericana, en las inmediaciones de La Calera, volcó un "station wagon" que era conducido por una mujer.

La conductora del vehículo, Adriana Blanchard, víctima de este accidente, pereció en forma instantánea.

Mientras tanto, a la altura del kilómetro 109 de la Carretera Panamericana, en las inmediaciones de La Calera, volcó un "station wagon" que era conducido por una mujer.

La conductora del vehículo, Adriana Blanchard, víctima de este accidente, pereció en forma instantánea.

Mientras tanto, a la altura del kilómetro 109 de la Carretera Panamericana, en las inmediaciones de La Calera, volcó un "station wagon" que era conducido por una mujer.

La conductora del vehículo, Adriana Blanchard, víctima de este accidente, pereció en forma instantánea.

Mientras tanto, a la altura del kilómetro 109 de la Carretera Panamericana, en las inmediaciones de La Calera, volcó un "station wagon" que era conducido por una mujer.

La conductora del vehículo, Adriana Blanchard, víctima de este accidente, pereció en forma instantánea.

Mientras tanto, a la altura del kilómetro 109 de la Carretera Panamericana, en las inmediaciones de La Calera, volcó un "station wagon" que era conducido por una mujer.

La conductora del vehículo, Adriana Blanchard, víctima de este accidente, pereció en forma instantánea.

Mientras tanto, a la altura del kilómetro 109 de la Carretera Panamericana, en las inmediaciones de La Calera, volcó un "station wagon" que era conducido por una mujer.

La conductora del vehículo, Adriana Blanchard, víctima de este accidente, pereció en forma instantánea.

Mientras tanto, a la altura del kilómetro 109 de la Carretera Panamericana, en las inmediaciones de La Calera, volcó un "station wagon" que era conducido por una mujer.

La conductora del vehículo, Adriana Blanchard, víctima de este accidente, pereció en forma instantánea.

Mientras tanto, a la altura del kilómetro 109 de la Carretera Panamericana, en las inmediaciones de La Calera, volcó un "station wagon" que era conducido por una mujer.

La conductora del vehículo, Adriana Blanchard, víctima de este accidente, pereció en forma instantánea.

Mientras tanto, a la altura del kilómetro 109 de la Carretera Panamericana, en las inmediaciones de La Calera, volcó un "station wagon" que era conducido por una mujer.

La conductora del vehículo, Adriana Blanchard, víctima de este accidente, pereció en forma instantánea.

Mientras tanto, a la altura del kilómetro 109 de la Carretera Panamericana, en las inmediaciones de La Calera, volcó un "station wagon" que era conducido por una mujer.

La conductora del vehículo, Adriana Blanchard, víctima de este accidente, pereció en forma instantánea.

Mientras tanto, a la altura del kilómetro 109 de la Carretera Panamericana, en las inmediaciones de La Calera, volcó un "station wagon" que era conducido por una mujer.

La conductora del vehículo, Adriana Blanchard, víctima de este accidente, pereció en forma instantánea.

Mientras tanto, a la altura del kilómetro 109 de la Carretera Panamericana, en las inmediaciones de La Calera, volcó un "station wagon" que era conducido por una mujer.

La conductora del vehículo, Adriana Blanchard, víctima de este accidente, pereció en forma instantánea.

Mientras tanto, a la altura del kilómetro 109 de la Carretera Panamericana, en las inmediaciones de La Calera, volcó un "station wagon" que era conducido por una mujer.

La conductora del vehículo, Adriana Blanchard, víctima de este accidente, pereció en forma instantánea.

Mientras tanto, a la altura del kilómetro 109 de la Carretera Panamericana, en las inmediaciones de La Calera, volcó un "station wagon" que era conducido por una mujer.

La conductora del vehículo, Adriana Blanchard, víctima de este accidente, pereció en forma instantánea.

Mientras tanto, a la altura del kilómetro 109 de la Carretera Panamericana, en las inmediaciones de La Calera, volcó un "station wagon" que era conducido por una mujer.

La conductora del vehículo, Adriana Blanchard, víctima de este accidente, pereció en forma instantánea.

Mientras tanto, a la altura del kilómetro 109 de la Carretera Panamericana, en las inmediaciones de La Calera, volcó un "station wagon" que era conducido por una mujer.

La conductora del vehículo, Adriana Blanchard, víctima de este accidente, pereció en forma instantánea.

Mientras tanto, a la altura del kilómetro 109 de la Carretera Panamericana, en las inmediaciones de La Calera, volcó un "station wagon" que era conducido por una mujer.

La conductora del vehículo, Adriana Blanchard, víctima de este accidente, pereció en forma instantánea.

Mientras tanto, a la altura del kilómetro 109 de la Carretera Panamericana, en las inmediaciones de La Calera, volcó un "station wagon" que era conducido por una mujer.

La conductora del vehículo, Adriana Blanchard, víctima de este accidente, pereció en forma instantánea.

Mientras tanto, a la altura del kilómetro 109 de la Carretera Panamericana, en las inmediaciones de La Calera, volcó un "station wagon" que era conducido por una mujer.

La conductora del vehículo, Adriana Blanchard, víctima de este accidente, pereció en forma instantánea.

Mientras tanto, a la altura del kilómetro 109 de la Carretera Panamericana, en las inmediaciones de La Calera, volcó un "station wagon" que era conducido por una mujer.

La conductora del vehículo, Adriana Blanchard, víctima de este accidente, pereció en forma instantánea.

Mientras tanto, a la altura del kilómetro 109 de la Carretera Panamericana, en las inmediaciones de La Calera, volcó un "station wagon" que era conducido por una mujer.

La conductora del vehículo, Adriana Blanchard, víctima de este accidente, pereció en forma instantánea.

No Hay Reducción del Presupuesto Nacional

Repercusión del Cobre

La Dirección de Presupuestos observa atentamente las oscilaciones en el precio del cobre a través de las cotizaciones del mercado mundial, manifestó el Director de la Oficina de Presupuestos, Edgardo Boeninger.

El precio del cobre tiene repercusiones directas en el presupuesto general de la nación, una vez que empieza a bajar de 45 centavos de dólar por libra de metal, puré ese es el cálculo promedio estimativo para todo el presente año, que se estableció para el presupuesto. Si baja, evidentemente disminuyen las entradas y para balancear el presupuesto deben disminuir los gastos en forma paralela.

Señaló el señor Boeninger que se estudian los diversos niveles a que puede bajar el precio del cobre, y lo que puede significar cada caso en cuanto a menores ingresos y, en consecuencia, las medidas que se deben tomar. En el presupuesto hay una serie de sectores que por su elasticidad son susceptibles de significación a la marcha del país.

Vale decir, que en caso que se deba disminuir algunos gastos, ellos se realizarán en aquellos aspectos que menor incidencia tengan en los planes de desarrollo de la nación y en la marcha habitual del país.

Informó el Director de la Oficina de Presupuestos que aún no se ha tomado ninguna decisión al respecto. Solo se realizan estudios, con el fin de estar preparados para tomar medidas en caso necesario.



Misa por alma de Adenauer se oficia hoy en la Catedral

A las 10 de la mañana será oficiada una Misa de Requiem en la Catedral Metropolitana de Santiago, con motivo del fallecimiento del ex Canciller de Alemania Federal, Konrad Adenauer, quien será sepultado a la misma hora en Bonn.

A la ceremonia religiosa, que será oficiada por el Obispo Auxiliar de la Arquidiócesis, Monseñor Gabriel Ladrón, asistirá el Presidente Frei, el Ministro del Interior, Bernardo Leighton, y representantes de la embajada alemana.

También concurrirán representaciones diplomáticas, parlamentarias y Ministros de Estado.

El ex Canciller Alemán falleció el miércoles pasado, luego de prolongada enfermedad.

SOLUCION A SIN CASAS DE RENAICO

Una delegación de dirigentes del Comité "Los Sin Casas", de Renaico, acompañados por el diputado Carlos Rosales, sostuvo una prolongada entrevista con el Subsecretario de la Vivienda y Urbanismo, Eduardo Trujillo.

Durante el diálogo, los dirigentes informaron al Subsecretario Trujillo del grave problema habitacional que afecta a los vecinos de escasos recursos de esa sureña comuna —120 familias— ante la proximidad de la llegada del invierno.

El Subsecretario conversó de inmediato con el Director de Planificación Habitacional, Raimundo Guarda, quien quedó encargado de hallar una solución al problema de los sin casa de Renaico.

Milagrosamente ileso hijo del Ministro Travelli

Un espectacular accidente, pero afortunadamente sin consecuencias, sufrió ayer Gonzalo Travelli Oyarzun, hijo del Ministro de Agricultura, Hugo Travelli.

El joven viajaba en un automóvil con dos compañeros de la Escuela de Ingeniería de la Universidad de Chile, cuando el vehículo fue embestido por un taxi.

El accidente ocurrió a las 1830 horas en la esquina de Hernando de Aguirre con Diego de Almagro.

El automóvil se volcó y quedó con diversos daños, pero tanto el joven Travelli como sus compañeros Eduardo Salmazo y Carlos Phillips, este último conductor del vehículo, no sufrieron lesión alguna.

EN LA MONEDA SE TERMINAN ABUSOS EN LOS MICROS

Los continuos abusos cometidos por algunos choferes de microbuses contra los pasajeros —escolares, sobre todo—, han encontrado la reacción de las autoridades gubernamentales.

El Subsecretario del Interior, Enrique Krauss, envió instrucciones al General Director de Carabineros, Vicente Huerta, para que ese Cuerpo designe una comisión de civiles encargada de vigilar y controlar el comportamiento de los dueños del volante.

Los integrantes de la comisión se distribuirán en diferentes líneas de movilización para sancionar con partes cualquier atropello a los pasajeros. Al mismo tiempo, estarán con los ojos bien abiertos para descubrir "esas manos que de cuando en cuando se meten a un bolsillo que no es el suyo".

REUNION EN CARACAS

Pero no sólo de microbuses y choferes vive el Palacio de la Moneda. También se preocupa de los automóviles.

El Departamento Económico de la Cancillería confirmó el 15 de mayo como fecha en que se iniciará una reunión de complementación de la Industria Automotriz, en Caracas.

En ella participarán representantes de los sectores públicos y privados, vinculados con esa rama, de Venezuela, Colombia, Perú, México y Chile.

Al frente de la delegación chilena irá el Vicepresidente de la Corporación de Fomento, Raúl Sáez.

En su transcurso los representantes de los cinco países estudiarán los procedimientos adecuados para lograr un acelerado y efectivo avance en el proceso de complementación automotriz.

Un proceso que ya inició Chile con Argentina, a través de intercambio de piezas para los automóviles; y que siguió luego con México, después de la visita efectuada a este país por el Ministro Campos Salas.

VISITA

Y en la Cancillería, el Subsecretario de Relaciones Exteriores, Oscar Pinochet, debió movilizarse hasta Pudahuel para recibir al Viceministro de Relaciones Exteriores de México, Gabino Fraga. El visitante participó en la reunión de la Comisión de Derechos Humanos, que se inauguró ayer en Viña del Mar. Pinochet, el Director y Subdirector del Protocolo le dieron la bienvenida.

EL COBRE

El Ministro de Relaciones Exteriores, Gabriel Valdés, recibió en su despacho al Embajador de Chile en Londres, Víctor Santa Cruz, para el viernes a Santiago, para continuar considerando su misión diplomática en Gran Bretaña y la situación en el mercado del cobre de Londres.

PESQUISAS

El Director de Investigaciones, Emilio Oelckers, dio cuenta al Ministro del Interior de su visita a la localidad de Vicuña, donde participó en las pesquisas que se realizan para lograr la detención de los autores del rapto de una menor. Dijo que en esta faena colabora personal de la Brigada de Homicidios, incluso con la utilización de un avión.

El autor del rapto ya está individualizado.

FALLECIMIENTO

Oscar Núñez, Secretario General de la Central Unica de Trabajadores (CUT), fue informado por la Cancillería sobre el trágico fallecimiento del dirigente sindical Juan Vargas, hijo del recientemente elegido regidor comunista, señor Juan Vargas Puebla.

El accidente ocurrió en la ciudad de Lyon, en Francia, mientras la víctima viajaba en un automóvil junto a su novia.

QUALQUIER POSTERGACION EN EL PLAN HABITACIONAL SIGNIFICARA UN RETROCESO

El presidente de la Cámara Chilena de la Construcción, don Francisco Soza Cousiño, durante el 36º Consejo Nacional de la institución. Necesidad urgente de una estructura adecuada para el desarrollo del país. Conferencia de Punta del Este ignoró un drama que afecta a ochenta millones de personas. Llamado a la iniciativa a asumir un papel resuelto en la construcción habitacional

to, y él fue en sus grandes líneas el que comenzó a aplicarse por el Supremo Gobierno.

Lamentablemente, por causas que no es éste el momento de analizar, dicho plan ha sufrido en su materialización una merma importante —y tal vez irreparable— en 1966 y lo que va corrido de 1967. Los organismos fiscales han ido reduciendo sus inversiones en el campo habitacional, hasta tal punto que no sólo no se suplirá el déficit que se produjo en el programa correspondiente al año pasado, sino que se incrementará en una proporción alarmante.

Esto es grave y nos preocupa.

El directorio de la Cámara Chilena de la Construcción a través de las autoridades ha hecho presente su inquietud y ha ofrecido otras tantas veces colaborar en la búsqueda de una solución satisfactoria.

Porque no nos engañemos, el problema habitacional aumentará en la medida en que se postergue su real enfrentamiento. La población del país crece de año en año, las viviendas se deterioran con el tiempo, y así, por cada paso que se omite dar el volumen del déficit se incrementará proporcionalmente, de modo que lo que ahora es difícil realizar, mañana será más difícil y luego mucho más.

Es necesario subrayar este hecho: cualquiera postergación tendrá que traducirse en retroceso, y exigirá que los esfuerzos que hayan de realizarse —que deberán realizarse— sean mayores con el transcurso de los años.



Francisco Soza Cousiño, presidente de la Cámara de la Construcción.

Sin embargo, pedimos que, al hacer esto, se tenga en cuenta que hay objetivos deseables, pero prescindibles. Puede ser deseable, por ejemplo, instalar en Chile una fábrica de televisores, que ahorraría divisas al país. Es deseable, pero es prescindible, porque no responde a una necesidad vital. En cambio no podrá afirmarse que el país esté en condiciones de prescindir, de construir viviendas para los que carecen de ellas; ni de construir, ni de obras portuarias, ni de aeródromos, para superar los problemas que nos plantea esta difícil geografía nuestra; ni de embalses y canales de irrigación para asegurar la producción agrícola; y, con esta la alimentación de los chilenos.

Tampoco puede negarse algo que la Cámara sostiene desde hace ya largo tiempo: la construcción es motor de la actividad nacional. Consumen materiales directamente, origina en forma indirecta el consumo de otros, da empleo a quienes laboran en sus fábricas, y también a quienes hacen en las industrias abas-

dad constructora de un país el reflejo más fiel de su pujanza y de su prosperidad. No sin razón existe un adagio francés que dice: "Cuando la construcción va bien, todo va bien".

Frente a esto, no puedo dejar de manifestar aquí el profundo abatimiento que me produce, como chileno y como constructor, la absoluta omisión del drama habitacional en la agenda elaborada para las reuniones que los Presidentes de las Repúblicas americanas araban de celebrar en Punta del Este. Me es imposible comprender cómo faltó este tema, cuando hay alrededor de ochenta millones de hombres que viven en condiciones inaceptables a lo largo del continente. Me es imposible, de nuevo, imaginar qué prioridad pudo relegar el problema de esa gente hasta el punto de ignorarlo en una oportunidad tan trascendental para el porvenir de América.

Recordaba hace un momento que la Cámara Chilena de la Construcción elaboró, en 1964, un plan habitacional ambicioso y a la vez que realista, producto de estudios serios y responsables, y nacido —a un tiempo— de la clara conciencia de nuestro déficit en viviendas y de las posibilidades del país para resolverlo. Fue y es un aporte al progreso nacional, del cual nos enorgullecemos. Y quiero insistir: no se trataba de un aporte teórico, porque al enunciarlo estábamos, de hecho, diciendo que éramos capaces de cumplir la tarea que en él nos correspondía, empleando en ello nuestra capacidad profesional, empresarial y laboral.

Las metas fijadas en el plan para 1965 se realizaron. Era la demostración más palpable de que no habíamos sido ilusos y de que Chile podía llevar adelante el esfuerzo propuesto.

Hoy sin embargo nos enfrentamos a un momento crítico para la construcción en sus dos grandes rubros: vivienda e infraestructura. De nuevo alzamos nuestra voz para afirmar que no es posible detenerse, que no hay alternativa entre avanzar —construir más y a un ritmo sostenido— o dejar que el déficit se acreciente indefinidamente, amenazando en forma grave el bienestar social y nuestro desarrollo mismo.

SILENCIO EN PUNTA DEL ESTE

He hablado de miseria. Permítame que les sugiera una reflexión a propósito de la terrible realidad que esta palabra representa. Cuando se quiere medir la miseria de un pueblo, cuando se quiere exhibirla ante los ojos del mundo, ¿qué es lo que se muestra? Ni porcentajes, ni índices, ni coeficientes: se muestran las chozas, las insalubres, las miserias, favelas o cantegriles. Porque es la insuficiencia de vivienda lo que mejor y más dramáticamente resume su pobreza y su abandono.

Y a la inversa, es la activi-

autoridades enfrentan en otros campos, les reiteraremos nuestro punto de vista y nuestros deseos de colaborar.

No nos lamentemos. No está eso en nuestro ánimo, ni en la idea que tenemos de la iniciativa privada. Llamaremos con insistencia a todos los sectores del país a encontrarse en esta materia, para que sea la de construir. Les diremos que tengan fe y decisión. Que, incluso, corran riesgos. Porque es preciso, urgente, invertir en nuevas habitaciones para que el esfuerzo privado supla —por lo menos en alguna parte— el vacío que estamos palpando en las realizaciones estatales.

¿Qué pedimos en cambio? Lo que hemos pedido siempre: que se respeten las "reglas del juego". Tenemos clara conciencia de que la nuestra es una época de cambios, y estamos de acuerdo en que la dinámica de la historia impone transformaciones. Las de hoy son rápidas, porque es veloz el ritmo de este siglo. Pero la rapidez no significa desorden, ni cambiar puede llevar involucrado el suprimir todos los cauces.

Modifiquemos, pues, nuestro camino sin olvidar el propósito que nos guía, sin perder el rumbo, sin perder la dirección. Porque avanzar sin dirección no es otra cosa, de hecho, que cortar el desastre.

A esto —proseguir dentro de una ruta definida— llamamos estabilidad en las "reglas del juego". No al estancamiento, sino al desarrollo consciente. No a la inercia, sino al movimiento concertado. Y si hay quienes pretenden renovar negando a priori cuanto existe, lo único que conseguirán por esa vía será precipitarse en el caos en lugar de marchar adelante.

Creo que no existe hoy día un solo chileno responsable que no sienta muy hondo el compromiso de llevar el país hacia un futuro más próspero y mejor. Es un compromiso que nos liga y nos obliga a todos: al profesional y al empresario, al empleado y al obrero, al industrial y al estadista.

Y ya que estamos en una zona de probado empuje, quisiera añadir una reflexión para los hombres de provincias: ellos tienen la clara y estimulante misión de trabajar en y para sus regiones. Yo no concibo a un empresario que opere en determinado lugar y mantenga la vista fija en otro. Es tan absurdo, en el plano nacional, el inversionista, que sólo desea retirar sus ganancias del país, como en el plano regional aquel que vive en espera de poder trasladarse a Santiago, abandonando la que ha sido fuente de sus ingresos y centro de su actividad.

Esta actitud es para mí el peor tipo de centralismo: el que nace de las regiones. Y contradice lo que he entendido siempre como la funci-

ción de una iniciativa privada genuina y sana. El rasgo definitorio de ésta es, precisamente, asumir la iniciativa, permanecer en la brecha, emprender nuevas faenas. Es el espíritu que siempre ha dominado en la Cámara Chilena de la Construcción, y con él llegamos hasta aquí para estudiar los problemas que afectan a nuestra actividad en la hora actual.

HORA DE AUNAR ESFUERZOS

También, como siempre lo hemos hecho, vamos a salir con soluciones, no con quejumbres. Vamos a repetir nuestro llamado a reforzar el plan habitacional desde todos los ángulos. Vamos a tratar, por cuantos medios nos sea posible, de crear conciencia en torno a la necesidad urgente, angustiosa, de crear una infraestructura adecuada a los planes de desarrollo. Vamos a redoblar la lucha por la eliminación de las innumerables trabas administrativas y legales que se oponen, como una barrera infranqueable, a la materialización de los proyectos, destruyendo el espíritu creador, que termina muchas veces por sucumbir ahogado en la maraña burocrática.

Esa es la forma en que entendemos nuestra misión: como un aporte positivo, tenaz, vigoroso, al desenvolvimiento del bienestar y del progreso nacionales. La conciencia de que existen problemas graves y premios en el campo de nuestra actividad, unida a la certeza de que continuamos en condiciones de realizar nuestra parte, como ya hemos demostrado, nos confiere el derecho a alzar una voz muy clara para insistir en lo que he dicho antes: que Chile necesita enfrentar sin más demora el problema de la vivienda, que necesita igualmente dotarse de las obras públicas fundamentales, y que la iniciativa privada debe asumir su carga sin mayores vacilaciones, porque vacilar no ha sido nunca uno de sus rasgos.

No diré que vamos a esperar confiados. No es tiempo de esperar, vamos a actuar con fe y con entusiasmo, como hemos estado haciéndolo hasta ahora. Y yo quisiera pedir a todos aquellos a quienes llegue mi palabra, que mediten. Parafraseando a un gran estadista, les pido que no pregunten qué les falta a los demás por hacer, sino que puedan hacer cada cual y cuanto antes. No nos detengamos a contemplar los vacíos, sino a buscar la forma de llenarlos. De llenarlos nosotros, con nuestro esfuerzo y nuestra capacidad.

Hay en juego cosas demasiado importantes para adoptar posturas pasivas o negativas. Está en juego, de hecho, el porvenir de Chile. Tendrá nuestro presente y orientará nuestra acción en consecuencia.

SE MATO AL CAER... (De la 1a. Pág.)

anuncio de la agencia Tass, fue dado a conocer en Moscú un comunicado del Comité Central del Partido Comunista soviético y del Presidium del Soviet Supremo, en que se anuncia con "gran dolor" que Vladimir Komarov, "uno de los primeros exploradores espaciales y piloto de pruebas de cápsulas espaciales", miembro del Partido, cosmonauta y héroe de la Unión Soviética, murió hoy trágicamente mientras llevaba a cabo el vuelo experimental de la cápsula "Soyuz Uno".

LA TRAGEDIA
Según los detalles de la tragedia dados a conocer por la radio y la televisión soviéticas, pocos minutos después del anuncio oficial de la muerte de Komarov, el cosmonauta se habría verificado esta mañana a eso de las diez horas de Moscú. Mientras la cápsula estaba regresando a la atmósfera, uno de los paracaídas frenantes no funcionó y la cosmonauta adquirió una velocidad sumamente elevada, incendiándose.

El no funcionamiento del paracaídas se produjo cuando la "Soyuz Uno" se encontraba a unos siete mil metros de altura. La "Soyuz Uno" lanzada en la madrugada del sábado último, después de una interrupción de la actividad espacial humana de la Unión Soviética que duró dos años, era la primera de la "tercera generación" de naves espaciales soviéticas.

REGRESO ANTICIPADO
La tragedia se verificó, sin embargo, al concluir la misión confiada a la cápsula. No hubo regreso anticipado. Según dan a conocer fuentes oficiales, "el vuelo de prueba

de la "Soyuz uno" fue completado e impartida al coronel Komarov la orden de regresar a Tierra".

La cápsula espacial superó los momentos más difíciles de la fase de disminución de velocidad y de regreso a la atmósfera, pero a último momento, un paracaídas no funcionó, provocando la tragedia.

LAS CAUSAS
Resulta poco claro al Komarov murió antes de llegar a la Tierra o como consecuencia del impacto de la cápsula contra el suelo terrestre, al caer a gran velocidad, en una zona no precisada. El comunicado oficial sobre la tragedia, después de subrayar que las causas del paracaídas se atacaron, afirmando que se abrieron, afirma que, como consecuencia, "la cápsula descendió a gran velocidad, causando la muerte de Komarov".

Las fuentes oficiales no precisaron el tipo de misión confiada a la "Soyuz uno", pero afirman que todos los experimentos confiados a Komarov fueron llevados a cabo. La misión del cosmonauta duró un total de poco más de veinticuatro horas.

MISTERIO ABSOLUTO
El trágico fin de Komarov fue comunicado después de doce horas de silencio de la radio y TV soviéticas sobre la marcha del vuelo. Este detalle había provocado sospechas que se fueron confirmando con el pasar de las horas. Un primer motivo de sorpresa fue provocado por el hecho de que el lanzamiento del "Soyuz-19" no fue seguido por otro, como se comentaba. Sobre este aspecto existe el más completo misterio.

PIONERO ESPACIAL
MOSCÚ, 24 (UPI).— La muerte del teniente coronel Vladimir Komarov, el primer ruso lanzado dos veces a las alturas ultraterrestres, significa un duro golpe para el programa espacial soviético y no se esperan nuevos vuelos similares hasta que se determinen exhaustivamente las causas del accidente.

A menos de tres meses del 27 de enero, cuando tres astronautas norteamericanos perecieron en el incendio de una cápsula Apollo en Cabo Kennedy, el destino cobró una nueva víctima en un cosmonauta soviético.

Fuentes fidedignas informaron que el programa de vuelo contemplaba el lanzamiento de una segunda cosmonauta Soyuz, llevando a bordo varios cosmonautas, a fin de realizar un acoplamiento entre ambos vehículos y efectuarse así el primer intercambio de tripulaciones en órbita.

La segunda nave sin embargo no llegó nunca a ser lanzada, despareciendo así versiones de que problemas surgidos en su plataforma de lanzamiento obligaron a los responsables del control terrestre a ordenar a Komarov su regreso del espacio.

PROBLEMAS
Otras versiones, por el contrario, indican que el vuelo de Komarov estuvo todo el tiempo libre de problemas, de principio a fin, y que el cosmonauta pudo haber pedido la suspensión del segundo lanzamiento, solicitando asimismo permiso para regresar a la Tierra.

Fuere cual fuere la causa, lo cierto es que Komarov interrumpió su vuelo después de permanecer poco más de 24 horas en el espacio y la Soyuz-Uno volvió perfectamente a la atmósfera de la tierra, superando la etapa más peligrosa del regreso.

Las únicas alternativas posibles para el cosmonauta a partir de entonces eran la de manejar su cosmonave hacia la tierra bajo el gigantesco paracaídas o accionar el mecanismo expulsor de su asiento y descender con su propio paracaídas.

El piloto permaneció en el interior de la cápsula y

el paracaídas de la cosmonave se abrió cuando ésta se encontraba a más de 6.000 metros de la Tierra.

El anuncio oficial dice que las cuerdas del paracaídas se enredaron alrededor de la cosmonave, impidiendo que el cosmonauta se abriera la segunda alternativa y volviéndose inútil para amortiguar el

descenso. La Soyuz-Uno se precipitó desde las alturas, estrellándose contra la Tierra y matando tal vez instantáneamente a su piloto.

El accidente privó al programa espacial soviético del más experto de sus cosmonautas, pero la muerte de Komarov puede salvar vidas futuras.

Ultimas... (De la 1a. Pág.)

Acelera... Estas frases entrecortadas fueron registradas anoche por los hermanos Judica Cordiglia, durante el vuelo de la nave espacial "Soyuz-1", en el centro de radio espacial de Torre Bert, cerca de Turin.

El registro, que comprendería trozos de conversación entre el cosmonauta Komarov y las bases de tierra, era muy perturbada y a veces incomprensible.

La traducción del ruso ha sido efectuada por los mismos hermanos Judica Cordiglia, quienes también en el pasado siguieron las hazañas espaciales norteamericanas y soviéticas.

DECRETO SUPLENTE Nº 3868, de 11 Diciembre 1963, y Modificación de Estatutos Aprobados por Resolución Nº 45, de 7 de Abril de 1966, del Ministerio de Hacienda

ACTIVO

	PARCIALES	ACTUAL	TOTALES	PARCIALES	ACTUAL	TOTALES
DISPONIBLE						
Caja		40.708,68				
Bancos		328.803,42				
REALIZABLE						
Inversiones de fácil liquidación						
Bonos						
Existencias (al costo)		93.501,09				
Materias Primas		288.097,62				
Materiales de Bodega		1.526,18				
Importaciones en Tránsito		13.206,55				
Anticipo Proveedores						
		396.931,44				
Valores p. Cobrar a Corto Plazo						
Documentos por Cobrar		532.745,78				
Varios Deudores		1.626.338,97				
Cuentas Corrientes		1.454,59				
		2.160.539,34				
Menos Reserva		(6.000,00)				
		2.154.539,34				
TRANSITORIO						
Seguros		15.454,31				
Otros Gastos Diferidos						
		15.454,31				
SUMAS PARCIALES		2.936.437,19				
INMOVILIZADO (Nota I)						
Bienes Raíces		179.062,98				
Maquinarias		442.179,61				
Materiales Rodante		1.004.984,98				
Instalaciones		100.915,68				
Equipo Oficinas y Mantenimiento		97.201,13				
Obras en Ejecución		4.568,17				
		1.829.012,55				
Menos:						
Depreciaciones Anterior		631.974,53				
Depreciaciones del Ejercicio		356.404,95				
		988.379,48				
Otras Inversiones						
Compañía Minera Cerrillos		8.000,00				
Ahorros		11.376,90				
		19.376,90				
TOTALES		3.796.447,16				

DEBE

	PARCIALES	ACTUAL	TOTALES	PARCIALES	ACTUAL	TOTALES
Póliza de Garantía del Directorio		250,00				
Documentos Descontados		92.608,59				
Garantía de Clientes		534.789,15				
Monte por Invertir-Impuesto CORVI		34.138,47				
		661.786,21				

PERDIDAS

	PARCIALES	ACTUAL	TOTALES	PARCIALES	ACTUAL	TOTALES
Depreciaciones y Castigos						
Inmovilizado		356.404,95				
Realizable (Prov. deudores incobrables)		6.000,00				
Gastos						
Gastos Generales		588.205,30				
Sueldos y Jornales		90.557,51				
Honorarios Ejecutivos, Técnicos y Auditores		163.115,50				
Leyes Sociales		21.824,73				
Seguros		208.031,83				
Conservación Activo Inmovilizado		37.070,28				
Propaganda		110.419,05				
Gastos Tributarios						
Contribuciones		1.602,00				
Impuestos Varios		14.725,79				
Patentes		6.734,80				
Gastos Financieros						
Intereses, Descos, y Gts. Bancarios		128.161,18				
Diferencia de Cambio		153.495,04				
		1.518.943,01				
Menos: Deducido de Ingresos		637.458,12				
		881.484,89				
Provisiones						
Impuesto de I Categoría		170.261,50				
Impuesto Ganancias de Capital		3.306,81				
Gratificaciones Legales		74.711,74				
Remuneración del Directorio						
Participación de Utilidades		2.586,24				
Deducción Art. 35 Nº 3 Ley de Renta		74.355,72				
SUMAS		1.569.111,85				
Utilidad del Ejercicio		427.327,25				
Menos: Art. 35 Nº 3 Ley 15.564 (Nota I)		(74.355,72)				
TOTALES		1.922.083,38				

NOTA I.— Revalorización del Capital Propio: Al 31 de Diciembre de 1966 se revalorizó el saldo de E\$ 74.355,72 a resultados. El total de revalorizaciones imputadas al Activo Inmovilizado hasta el 31 de Diciembre de 1966 asciende a E\$ 530.173,94.

NOTA II.— C a b i o s: Al 31 de Diciembre de 1966, las obligaciones en moneda extranjera por US\$ 291.261,77 están demostradas en los Estados Financieros al tipo de cambio de E\$ 5,00 por US\$ 1.— vigente en esa fecha.

GUILLERMO KAUTZ RAMOS, Contador C.C. 2385 — Licencia Nº 5710

A los señores Presidente y Directores de Concretos Ready Mix S.A.: Hemos efectuado un examen del Balance General de Concretos Ready Mix S.A. al 31 de Diciembre de 1966 y del correspondiente estado de Cuentas de Resultado y Cuentas de Orden, examinando el Balance de 1966 y los resultados de sus operaciones por el ejercicio terminado en esa fecha, de acuerdo con principios y normas técnico-contables generalmente aceptados y aplicados uniformemente con los del ejercicio anterior.

R. A. RICHARDSON, 23 de Febrero de 1967

Certificado de los Inspectores de Cuentas: En Santiago, a 10 de Abril de 1967, hemos examinado el Balance de CONCRETOS READY MIX S.A. y las Cuentas de Resultado al 31 de Diciembre de 1966, encontrándonos conformes con los libros y comprobantes respectivos.

EMILIO CONTRERAS VERA, Inspector de Cuentas

PESAMES A MOSCÚ... (De la 1a. Pág.)

también que el cosmonauta soviético "murió por la causa de la ciencia y en el espíritu eterno de la aventura de la humanidad". Johnson recordó la reciente muerte de los tres cosmonautas norteamericanos del "Proyecto Apolo".

COOPERACION

WASHINGTON, 24 (ANSA).— El Consejo del Presidente Lyndon Johnson para los Asuntos Espaciales, Edward Welsh, y el Director de la "NASA", James Webb, reaccionaron a la tragedia de Vladimir Komarov solicitando una cooperación entre la Unión Soviética y Estados Unidos para la exploración del espacio.

Webb se pregunta si la muerte de Komarov, así como la reciente de los tres cosmonautas norteamericanos podían ser evitadas con una ciencia y tecnología espacial más adelantada, resultado de una colaboración entre las dos superpotencias.

Welsh auspició que las tragedias de Komarov y del "Proyecto Apolo" constituyan para los dirigentes de los dos países un impulso hacia la colaboración.

Ambos expertos norteamericanos manifestaron su pesame a la familia y los colaboradores de Vladimir Komarov.

DESDE INGLATERRA
JODRELL BANK (Inglaterra), 24 (UPI).

Un vocero de esta importante estación radiotelesópica expresó las condolencias del personal de expertos ante la muerte de Vladimir Komarov, el primer cosmonauta que murió hoy durante el descenso, al término de un vuelo espacial.

"La noticia de la tragedia nos llena de desaliento, y solo nos resta expresar nuestro pesar", dijo el vocero. El fatal vuelo del "Soyuz-1" fue una de las pocas empresas soviéticas que el gigantesco radiotelescopio de Jodrell no siguió en su trayectoria.

La estación contemplaba modificar su decisión de no captar la marcha del "Soyuz-1" cuando llegó la noticia

d la muerte de Komarov. Le había dispuesto la nave soviética, al breve tiempo que esta pasara sobre el horizonte en Gran Bretaña, pero por las noticias de Moscú habían hecho alterar tales planes.

Las declaraciones del representante de Jodrell Bank representan una de las primeras manifestaciones de pesar por la muerte del astronauta soviético. La Sociedad Interplanetaria de Londres expresó que la tragedia del "Soyuz-1" se debía probablemente a una falla de rutina, que podría ocurrir a cualquier aparato avanzado.

La estación contemplaba modificar su decisión de no captar la marcha del "Soyuz-1" cuando llegó la noticia

CONCRETOS READY MIX S. A.

Balance General al 31 de Diciembre de 1966

PASIVO

	PARCIALES	ACTUAL	TOTALES	PARCIALES	ACTUAL	TOTALES
EXIGIBLE (Nota II)						
A Corto Plazo						
Bancos Documentos						
Documentos por Pagar		1.265.270,35				
Varios Acreedores		120.260,43				
Cuentas Corrientes		47.597,76				
Provisiones:						
Impuestos		173.568,31				
Leyes Sociales		18.544,71				
Gratificación de Empleados		44.714,43				
Otras		12.057,83				
		1.682.013,82				
A Largo Plazo						
Documentos por Pagar		512.500,00				
TRANSITORIO						
Intereses						
SUMAS PARCIALES		2.194.513,82				
NO EXIGIBLE						
Capital y Reservas						
Capital autorizado dividido en 100.000 acciones a E\$ 10,00 c/u		1.000.000,00				
Menos: Acciones por suscribir		444.000,00				
		556.000,00				
Capital Suscrito y Pagado		556.000,00				
Reservas Sociales						
Legal		27.000,00				
Futuros Dividendos		61.432,75				
Reservas Reglamentarias (Nota I)						
Rev. Capital Propio Ley 15.564		604.529,06				
Otras Reservas						
Fluctuación de Valores		427.327,25				
Utilidad del Ejercicio		(74.355,72)				
Menos Art. 35 Nº 3 Ley Renta (Nota I)		352.971,53				
TOTALES		3.796.447,16				

CUENTAS DE ORDEN

HABER

	PARCIALES	ACTUAL	TOTALES	PARCIALES	ACTUAL	TOTALES
Garantías del Directorio		250,00				
Responsabilidad por Documentos Descontados		92.608,59				
Acreedores por Garantía de Clientes		534.789,15				
Obligación DFL 2 Nº 285		34.138,47				
		661.786,21				

CUENTAS DE RESULTADO

POR EL EJERCICIO COMPRENDIDO ENTRE EL 1º DE ENERO DE 1966 Y EL 31 DE DICIEMBRE DE 1966

GANANCIAS

	PARCIALES	ACTUAL	TOTALES	PARCIALES	ACTUAL	TOTALES
Ingresos de la Explotación		5.889.876,38				
Costos de la Explotación		4.016.242,77				
Producto Neto		1.873.633,61				
Otras Entradas		42.545,23				
		5.904,54				
Ajuste Ejercicios Anteriores						
SUMAS		1.922.083,38				
TOTALES		1.922.083,38				

El Capital Propio en E\$ 195.912,35, cargando E\$ 121.556,63 al Activo Inmovilizado y E\$ 74.355,72 a resultados.

Los resultados de 1966 y los resultados de sus operaciones por el ejercicio terminado en esa fecha, de acuerdo con principios y normas técnico-contables generalmente aceptados y aplicados uniformemente con los del ejercicio anterior.

CARLOS AMENABAR DELANO, Gerente.

PRICE, WATERHOUSE, PEAT & CO

GEORGE F. SARGENT BUSSEY, Inspector de Cuentas

CAJA DE CREDITO POPULAR
San Pablo 2461-2471

HOY, de 9 horas adelante

GRAN REMATE DE ROPA

de la Sucursal Nº 4

PRESTAMOS CONCEDIDOS EN AGOSTO DE 1966 CON VENCIMIENTO EN FEBRERO DE 1967

NUMERACION POLIZAS Nº 280.180 HASTA 284.412

HAY: Cortes de casimires, ternos nuevos y usados, cortes de género de lana, seda y algodón; zapatos de hombre, frazadas, camisas, sotiletes, ropa interior, etc.

PAGO AL CONTADO, ENTREGA AL TÉRMINO DEL REMATE.

EMPRESA DE COMERCIO AGRICOLA

REGISTROS DE OFERENTES

La EMPRESA DE COMERCIO AGRICOLA reitera a los señores interesados, que a partir del próximo 1º de mayo entrarán a operar los Registros de Ofertas, de contratistas y

TRIBUNA LABORAL

COMUNICACIONES PORTUARIAS
El personal del sector de comunicaciones portuarias, que se encuentra en huelga, se reunió en una asamblea general para discutir el proyecto de ley de comunicaciones portuarias. La asamblea se celebró en la sede de la Unión de Trabajadores de la Industria y Comercio, y estuvo presidida por el señor Soto. En la reunión se discutió el proyecto de ley y se adoptó una resolución en la que se pide al gobierno que reconsidere el proyecto.

ARTISTAS: DEMANDAN PREVISION
Una denuncia en contra del propietario del teatro nocturno "Club de la Media Noche", han formulado los empleados de diversas categorías del establecimiento. Alegan éstos, que el patrón se niega terminantemente a cumplir con las leyes de previsión social, como son las imposiciones y las asignaciones familiares.

ETC: DIFICULTADES INTERNAS
Cinco días lleva la huelga que mantienen 389 obreros de los Depósitos de la Empresa de Transportes Colectivos del Estado. Los trabajadores de los mencionados depósitos solicitan la salida del Jefe del Personal, Hugo Vera. Pese a la férrea unión de los manifestantes hasta ahora, ayer se reintegraron 39 obreros a sus labores.

BATUCO: CONQUISTAS VECINALES
La Unión Vecinal Pro Defensa y Adelanto Poblacional de Batuco, realizó su asamblea general. La asamblea, que sirvió para dar cuenta a los vecinos de sus exitosas gestiones para conseguir la remodelación de la Población N.º 2, está afirmada quedará demostrada durante la presente semana, con la llegada de las máquinas motoniveladoras, que servirán para abrir las calles aún cerradas y ensancharlas. También anunciaron la iniciación de los trabajos en canales de riego, con lo que se evitarán las inundaciones, mientras que la Dirección Urbana de Pavimentación, dará comienzo a las obras de estabilización de macadam en las calles principales.

CENTROS DE MADRES: NUEVA ASOCIACION
Las diferentes directivas de Centros de Madres del sector Valdivieso - México, se reunieron en la Policlínica Valdivieso, con el objeto de formar una Asociación de este ramo comunitaria. Luego de planteadas las bases, se llevó a efecto la elección de Directiva, la que quedó constituida en la siguiente forma: presidenta, María Orellana; vicepresidente, Olga Poblete, del Centro, Alicia Rojas de Vives; secretaria, Inés Pino, del Centro Elisa E. de Prado; prosecretaria, Yolanda Oliva; tesorera, Blanca Martínez, del Centro Seis de Enero; y protesorera, María Barrientos, del Centro María Ruiz Tagle de Frei.

FERROCARRILES: REITERA DECLARACIONES
La Dirección de la Empresa de Ferrocarriles del Estado, emitió un comunicado en el cual pone énfasis, a la reiteración de anteriores declaraciones, ratificando que, en resguardo de la disciplina, no se estudiará la modificación de las medidas adoptadas mientras se mantenga el paro que afecta, exclusivamente, al personal administrativo de los Departamentos de la Empresa de los FF. CC. del Estado.

BOMBEROS: NO HARAN PARO
18 bomberos de la Primera Compañía Requinoa de Hancagua acordaron dejar sin efecto el paro indefinido, que habían acordado días atrás. Como se recordará, estos voluntarios habían amenazado exteriorizar sus protestas por la falta de material adecuado de trabajo, mediante el cese de sus actividades. Afortunadamente para los habitantes de Requinoa, el problema ya no es tal y los bomberos continúan la guardia en su cuartel.

CONFLICTOS LABORALES
25 huelgas legales y 24 ilegales, que afectan a un total de 2 mil 315 empleados y 10 mil 328 obreros, se observan a través del país. La huelga legal más prolongada, es la que afecta a los panificadores de Valparaíso, Freirina y Huasco (49 días), contemplando a 63 obreros. Mientras que el movimiento gremial ilegal más dilatado, es el de la Mina Merceditas El Volcán, que se prolonga por 33 días, afectando a 31 obreros. La huelga de mayores proporciones, es la que afecta a 16 empleados y 4 mil 323 obreros, de un total de 553 empleados y 5 mil 23 obreros, es la del Cuero y del Calzado. Este conflicto lleva 27 días.

PERSONAS NO GRATAS
El Comandante Nacional de Carabineros, que preside la Comisión de Personas No Gratas, se reunió con los señores de la Unión de Trabajadores de la Industria y Comercio, para discutir el proyecto de ley de comunicaciones portuarias. La reunión se celebró en la sede de la Unión de Trabajadores de la Industria y Comercio, y estuvo presidida por el señor Soto. En la reunión se discutió el proyecto de ley y se adoptó una resolución en la que se pide al gobierno que reconsidere el proyecto.

Universidad Popular de Ocho Mil Alumnos Proyectan para Chile

Una Universidad Popular, abierta a todos, gestionan abrir en Chile, representantes de la Universidad de "Oral Roberts", de Tulsa (Oklahoma). Representantes de esa Corporación sostienen entrevistas con las autoridades chilenas para concretar la iniciativa. En el grabado, el Presidente de la delegación norteamericana, Dr. R. O. Corvin, conversa con el Director de LA NACION, Claudio Orrego.

En primer lugar, los técnicos chilenos deberán decidir a la brevedad sobre las facultades, cuya necesidad sea imperiosa. Están trabajando también para lograr un equipo de profesores para la Universidad. Los seleccionados serán enviados a las Universidades de Estados Unidos para su especialización. Al mismo tiempo, están haciendo gestiones para adquirir un terreno de unas cinco mil hectáreas, para la construcción del "campo universitario". Disponen de 150 millones de dólares para construir un establecimiento de educación a 8 mil estudiantes y disponer de los medios que necesita una Universidad moderna. Finalmente, destacan que sería una Corporación Universitaria correspondiente al Tipo A de las Leyes U.º, es decir, de la más alta calidad académica.

Sobre Política de Salarios Habló W. Thayer a Delegados de las Jornadas de la USEC

El Ministro del Trabajo y Previsión Social William Thayer hizo una extensa exposición sobre la política de remuneraciones en el Hotel Carrera inaugurando así las jornadas de la USEC. En la exposición del Ministro Thayer se pudo apreciar, desde el punto de vista de su visión doctrinaria y moral, cuál es la política de remuneraciones del Gobierno, es decir cuáles son los principios y los medios que el Gobierno auspicia e impulsa para asegurar al trabajador una justa y satisfactoria redistribución de su esfuerzo. Comenzó su larga exposición el Ministro Thayer haciendo una breve reseña sobre lo que son las remuneraciones en los sectores público y privado. Demostró como la multitud de elementos que la integran hacen difícil la comparación e hizo referencias al estudio de la Braden Cooper. En seguida habló sobre las remuneraciones en el sector público y en el sector privado, haciendo ver a los congresales la ausencia de un sistema para conducirlos hacia alguna regularización. Habló de las características generales de las remuneraciones en el sector privado, más allá de los mínimos en el sector público y más allá de los máximos en el sector privado. Este factor unido a las influencias políticas genera una tendencia a la ineficiencia en la Administración Pública. Sin embargo, dijo, los requisitos de ingreso a la Administración Pública son más estrictos que los requisitos para ingresar al sector privado, y de hecho opera una mejor selección en esta última. No obstante, agregó, el factor decisivo lo constituye la preferencia de los profesionales y técnicos por desempeñar sus funciones en el sector privado donde tienen mejores perspectivas y se inician con una mayor remuneración.

Avión se Estrelló en Illapel: Dos Personas Muertas

Carabineros de Illapel informaron que en la tarde de ayer, aproximadamente a las 18 horas, un avión al parecer civil se estrelló contra un cerro de difícil acceso ubicado a 70 kilómetros de esta localidad. Las mismas informaciones confirmaron el balance de dos personas muertas, y se ignora el destino de una tercera.

Asumió Ministro de Educación Suplente

En breve ceremonia efectuada en el despacho de trabajo del Presidente de la República, asumió como Ministro de Educación Suplente Patricio Rojas Saavedra. El acto se realizó a las 18.30 horas y el propio Presidente Frei tomó el juramento de rigor, Patricio Rojas, que se desempeñaba como Subsecretario de Educación, cumplirá las funciones de Ministro mientras dure la ausencia del titular, Juan Gómez Millas. El decreto respectivo fue firmado por el Primer Mandatario, por el Secretario de Estado Suplente y por el Subsecretario del Interior, Enrique Krauss, quien actuó como Ministro de Fe. Estaban presentes el Ministro del Interior, Bernardo Leighton; el titular de Agricultura, Hugo Travelli; el Ministro Secretario General de Gobierno, Raúl Troncoso; los Subsecretarios de Educación, Luis Ovarrín, y de la Secretaría General de Gobierno, Juan Achurra; y los vicepresidentes de CORA e INDAP, Rafael Moreno y Jacques Chonchoy.

SE FORMARA BLOQUE DE PRODUCTORES CUPREROS

"Chile, Zambia, Perú y el Congo pueden formar un bloque de países que pueden actuar al margen del Mercado de Londres, influir en Londres en forma indirecta, pero que no pueden evitar que exista Londres", expresó Javier Lagarrigue, Vicepresidente de la Corporación del Cobre, después de una prolongada reunión con el Presidente Frei, al mediodía de ayer. El Vicepresidente Javier Lagarrigue señaló que existen posibilidades de que el precio del cobre vuelva a subir, en la medida que la economía europea se revitalice, ya que Alemania, Inglaterra y otros países del Viejo Continente están viviendo un período de contracción económica y que esa contracción está produciendo una disminución en el consumo de la industria metalúrgica.

COOPEMPART RECIBE APOORTE DE LA CAJA DE EMPLEADOS PARTICULARES

En una sencilla ceremonia llevada a cabo en la Caja de Empleados Particulares, el Ministro del Trabajo y Previsión Social hizo entrega a los ejecutivos de COOPEMPART de un aporte de capital de \$ 1.500.000. En dicho acto el Ministro Thayer expresó que con mucha satisfacción hacía entrega del aporte de capital de \$ 1.500.000. El Ministro Thayer terminó su disertación que se prolongó por más de dos horas, haciendo en enjuiciamiento moral de la Política de Remuneración del Gobierno y haciendo ver a los congresales de la USEC la concordancia de las medidas que estaba aplicando el Gobierno con lo acordado por los empresarios católicos en 1958 y con la doctrina de Pío XII sobre el Justo Salario.

probar el buen ple en que se encuentra y el progreso que ha experimentado, además de haberse impuesto de sus planes de expansión y mejoramiento de los servicios que ofrece. COOPEMPART atiende en la actualidad a 38 mil asociados, que con sus familias sobrepasan las 140.000 personas que se abastecen económicamente para todas sus necesidades, además de obtener beneficios muy importantes como los subsidios de natalidad, de congo y funerario cuando el socio fallece y esta próximo a integrar estos beneficios con una Sección Ahorro Voluntario Reajustable, que completará una educación económico-social de gran significación. A este acto asistieron el Ministro del Trabajo y Previsión Social, William Thayer; el Vicepresidente de la Caja, Roberto León Alguía; el Gerente General, Sergio Gatica; y los Consejeros Inés del Canto, Ernesto Lennón, Domingo Montalvo, Gabriel Camarero y de COOPEMPART el Presidente del Consejo de Administración, Armando Brito; el Gerente Tulio Núñez; y los Consejeros Lautaro Tanor, René Alegría y Raúl Droguet.



Patricio Rojas Saavedra, nuevo Ministro Suplente de Educación.

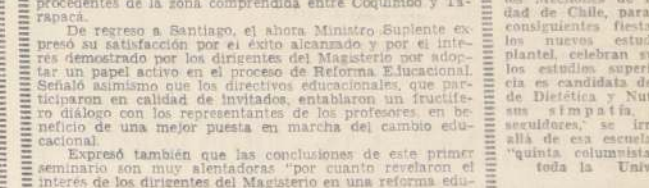

William Thayer, Ministro del Trabajo y Previsión Social.

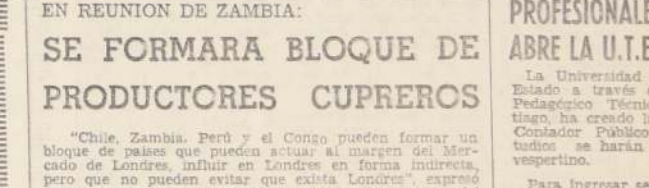

Un representante de los productores de cobre.



Un representante de los productores de cobre.



Un representante de los productores de cobre.



Un representante de los productores de cobre.

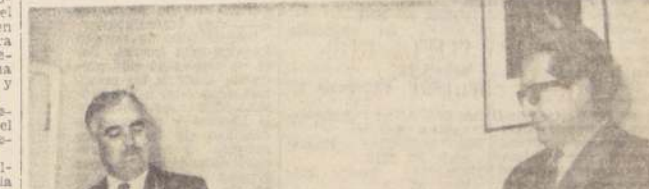

Un representante de los productores de cobre.



Un representante de los productores de cobre.

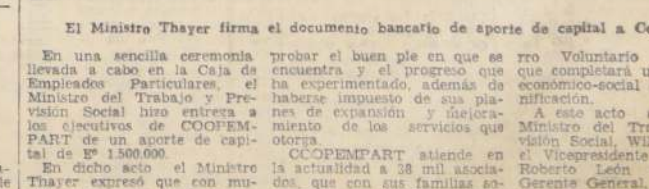

Un representante de los productores de cobre.

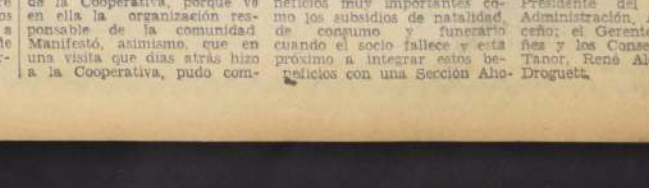

Un representante de los productores de cobre.

Esta es su Página, Señora

Recetas de Cocina

Las recetas de esta semana, proporcionadas por nuestras lectoras de pastelería chilena, de preparación económica y nutritivos componentes, como la leche, los huevos y mantequilla conviene que toda dueña de casa las tenga siempre a mano.

FLANES

Flan de Vainilla

Ingredientes:

- 4 Huevos.
- 4 1/2 Tazas de leche.
- 1 1/2 Taza de azúcar para acaramelar el molde.
- Vainilla al gusto.

Preparación:

Se cuece la leche con el azúcar y la vainilla. Los huevos se baten enteros hasta que las claras se hayan diluido y se agregan a la leche. Con la media taza de azúcar se hace el caramelo y se untan el molde. Se vierte la mezcla anterior y se cuece al baño de maría durante 25 minutos. Para probar si el flan está cocido se hace con un palito de fósforo, si éste sale seco el flan está listo. No se desmolda hasta que no esté frío.

Receta de la señora Fanny Medina. Avenida Francia 1767.

Flan de Guindas

Ingredientes:

- 4 Huevos.
- 6 Tazas de leche.
- 4 1/2 Cucharadas de azúcar.
- 1/2 Taza de azúcar granulada.
- 1 Cucharada de Oporto.
- Vainilla al gusto.
- 1 Taza de guindas frescas deshuesadas.

Preparación:

Las guindas lavadas, se ponen en azúcar y Oporto durante 12 horas. Se cuece la leche con la azúcar granulada y la vainilla. Una vez fría la leche, se le agregan los huevos batidos. La mitad del flan se vacía en una flanera acaramelada y se cuece al Baño María. A medio cocer se le ponen la mitad de las guindas y el resto de las guindas. Al comenzar a solidificar se cubre con los restos de flan y se cuece bien. Se desmolda una vez que está frío. Se cubre con crema mezclada con el Oporto que excedieron las guindas y el jugo de media naranja.

Receta de la Srta. Lucía Villalón. Pasaje Trizal 1705. Foto 2.

FLAN DE CLARAS

Ingredientes:

- 3 Tazas de leche.
- 5 Claras.
- 4 1/2 Cucharadas de azúcar.
- 1 Taza de azúcar para acaramelar el molde.
- Cáscara de limón, o café o chocolate.

Preparación:

Se hierva la leche con el azúcar y la cáscara de limón y se deja enfriar. Una vez fría se mezcla con las claras y bate durante media hora. Se vacía en un molde acaramelado y se desmolda frío. Se sirve con crema.

Receta de la Srta. Pía Fuenzalida. El Trebol 1757. Foto 3.

TORTAS Y CUJENES

CUJEN DE PUERTO VARAS

Ingredientes:

- 2 Huevos.
- 1 1/4 Taza de leche.
- 1 1/2 Taza de mantequilla.
- 1 1/2 Taza de azúcar.
- 2 Tazas de harina.
- 1 Cucharada de polvos de hornear.

Preparación:

Se deshace el azúcar con la leche y mantequilla. Se agregan los huevos a medio batir y por último la harina con los polvos de hornear. Se junta todo sin amasar y se coloca en un molde enmantecado dejando un espacio. Se coloca al horno y después de cocer un momento se saca y se agrega mermelada de fram-buesas o de membrillo y se tapa con el dulce de nuez (indicación más abajo). Se vuelve a poner al horno cubriendo con un papel para que no se quemen las nueces. Debe quedar cocida la masa y las nueces tostadas.

DULCE DE NUEZ PARA EL RELLENO DEL CUJEN.

Ingredientes:

- 1 Taza de nueces limpias sin pelar y molidas.
- 1 Taza de azúcar granulada.
- 3 Claras.
- Vainilla o Canela a gusto.

Preparación:

Se hace un almibar de polvos y se le echan las nueces y las claras batidas. Se prepara todo esto sobre una llama regular. Cuando las claras han bajado, se pone este dulce sobre el cujen en una capa gruesa. Se coloca al horno y al comenzar a dorarse se tapa con un papel para que no se quemara. Se saca a los pocos minutos. En vez de nueces se puede usar avena gaviola, almendra o maní.

Receta de la Srta. Sara Germaine. El Trebol 1738. Foto 10.

CUJEN DE CORRAL

Ingredientes:

- 2 1/4 Tazas de harina.
- 4 Yemas cocidas.
- 2 1/4 Cucharadas de mantequilla.

Preparación:

Se disuelve la mantequilla al calor de la cocina y se le agregan las yemas muy molidas, esto se junta con la harina sin amasar. Se forma en un molde el cujen y se rellena con la siguiente crema.

Ingredientes:

- 1 Mantequilla.
- 1 Membrillo.
- 50 Gramos de pasas.
- 50 Gramos de mantequilla.

Preparación:

Sobre la masa se colocan rebanadas delgadas de manzanas y se espolvorean con azúcar flor y membrillo rallado. Se le agregan las pasas y la mantequilla en pequeñas bolitas y nuevamente se azúca. Se cuece con llama por abajo y luego encima.

TORTA DE MASA AMARILLA

Ingredientes:

- 8 Yemas.
- 3 Cucharadas de agua.
- 1 Cucharada de vinagre.
- 1 Cucharada rasada de manteca.
- 2 1/4 Taza de harina o la que tome la mezcla.

Preparación:

Con harina se hace un círculo en la tabla, en el centro se pone la manteca, el agua que se ha unido con el vinagre y las yemas, se van incorporando a la harina poco a poco y se amasa hasta que quede flexible y suave. Se forma una hojearana delgada y se corta del tamaño de un plato grande. Se puede rellenar con manjar blanco o con crema pastelera. Para formar una torta se necesitan varias hojearanas que se van uniendo con manjar blanco.

Receta de la señorita María Elena León. El Trebol 1780. Foto 18.

PAN DE MIEL

Ingredientes:

- 1 Taza de miel de abejas.
- 1 Taza de azúcar granulada.
- 2 1/4 Taza de harina.
- 1 Huevo.
- 1 Taza de leche.
- 3 Cucharadas de polvos de hornear.
- 50 gramos de pasas.
- 50 gramos de nueces.

Preparación:

Se deshace la miel al calor de la cocina, se le agrega la leche y el azúcar, poco a poco la harina y los polvos de hornear y por último el huevo bien batido. Se enmanteca el molde y se pone a horno caliente cinco minutos. Sin abrir el horno se baja el calor y se deja otros veinte minutos con llama abajo. A los tres cuartos de hora se puede ver si está cocido.

Receta de la señorita María Rosa Segura. El Trebol 1780. Foto 17.

PAN DE HUEVO

(24 panes)

Ingredientes:

- 5 1/2 Tazas de harina rasada.
- 1 Taza de azúcar flor.
- 1 Taza de leche.
- 3 Yemas.
- 3 Cucharadas de polvos de hornear.
- 1 Cucharada grande de manteca.
- La punta de un cuchillo de sal.

Preparación:

La harina se cernie junto con los polvos de hornear, se coloca formado un círculo en una tabla de amasar y se le incorporan los ingredientes. Se amasa bien para que quede blanda. Se hace un cordón grueso de masa y se cortan pedacitos de 110 gramos más o menos y se forman los panes, se parten en cruz y se colocan al horno. Cuando están a medio cocer se pintan los panes con leche con azúcar para que se doren. Cocidos se sacan y se dejan envueltos en una servilleta.

Receta de la señora María Cerdá. El Trebol 1781. Foto 7.

TORTA DE AVENA CON ZANAHORIAS

Ingredientes:

- 3 Zanahorias ralladas.
- 3 Cucharadas colmadas de avena.
- 1 Taza de crema.
- 3 Cucharadas de azúcar rubia.
- 1 Taza de nueces molidas.
- Leche necesaria para juntar la pasta.

Preparación:

Se remoja la avena el día antes. Todos los ingredientes se unen bien. Se moja un recipiente de vidrio y se vacia

Consejos de la Bruja Inés

Si tiene usted algún pequeño defectillo en el rostro, he aquí algunos sabios consejos de la Bruja Inés, que han sido muy bien aprovechados por actrices del cine y del teatro para disimularlos.

Ojos muy juntos. — Si éste es su caso, unite la yema del dedo en la base del maquillaje y alargue cada ojo un centímetro hacia adentro, vale decir, hacia la nariz. Partiendo de cada extremo y yendo hacia el extremo de cada ceja, describa dos pequeños semicírculos que se pierdan en el centro del párpado superior. Sombrée los semicírculos y mirese al espejo. (No se diría que cada ojo se ha alejado perceptiblemente de la nariz).

Ojos hundidos. — Aplique una pizca de color debajo de cada ceja. Antes de empolverar, no olvide esfumar el color hasta que sea casi imperceptible.

Ojeras pronunciadas. — Ya maquillada, pero antes de empolverar, vuelva a pasar repetidamente la base en la zona de las ojeras, acentuando y esfumando donde sea necesario. Nariz antiestéticamente respingada. — Moje la punta del índice en la base del maquillaje. Partiendo del extremo de cada ceja, trace dos líneas, no mayores de medio centímetro de ancho, que se pierdan sobre las aletas de la nariz. Con una toalla de papel diluya los contornos y elimine los excesos. Maquille el resto de la cara de modo que la base constituya una tenue sombra.

Nariz larga. — Tome un espejo y obsérvese a distancia. Ponga una gota de colorete en la yema del índice y marque dos puntos debajo de cada fosa nasal. Examine nuevamente. (Nota como se ha acortado? Si considera que es necesario, aplique también un punto rojo en la punta de la nariz, esfume y empolve. El efecto es extraordinario).

Fosas nasales demasiado anchas. — Extienda un poco de colorete a cada lado de la nariz. Los toques de colorete van sobre la base, luego esfume y aplique los polvos. Este sencillo procedimiento bastará para que desaparezca la impresión de fosas demasiado dilatadas.

Menton demasiado pequeño. — Para equilibrar el rostro y recobrar su simetría, bastará este pequeño truco: espazme la base a manera de una franja que vaya de un extremo a otro del mentón y que pase por debajo del labio inferior; diluya los contornos y empolve después.

Doble mentón. — Lo mejor es rebajarlo a base de ejercicios, pero entretanto, corrijalo de la manera siguiente: Trace una línea rosada que vaya de una oreja a otra, que pase por debajo de la línea del mentón. Ensaye cada día estas lecciones de maquillaje hasta que las domine a la perfección.

Consejos de la Abuelita Herta

Para quitar el lustre de los trajes muy usados, pero en buen estado todavía, existe un procedimiento sencillo y rápido que era muy útil en sus tiempos. Naturalmente que por aquellos años la ropa era de mejor calidad; un terno de hombre se mantenía en perfectas condiciones entre siete y ocho años, aun cuando su dueño lo llevara diariamente. La única señal de su antigüedad era el lustre que ostentaba en la parte posterior y en los codos, pero esto en la buena sociedad era mirado como un signo de distinción y nobleza. Tanto es así que algunos exagerados poetas solían conseguir el brillo de sus solapas mediante algún artefacto. De aquí que, más tarde, la dueña de casa tuvo que inventárselas para sacar el brillo de los ternos de los caballeros cuando éste era ya demasiado evidente. Hoy día la dueña de casa no se preocupa de estos menesteres porque la ropa dura escasamente el tiempo en que se venen la última vez, y además porque la variedad masculina rivaliza con la de la mujer variando la moda cada año.

En todo caso la receta es la siguiente: Frote las partes lustrosas con piedrita pómez empapada en una solución de agua de dos partes de agua y una parte de sulfuro de arsénico. (Naturalmente haya que tener mucha suerte y cuidado para conseguir armenico hoy día porque es un veneno activísimo y las domésticas suelen darle otros usos).

Otro procedimiento más sencillo y más inofensivo es empapar un pedazo de franela en una solución de una parte de agua y dos partes de amoníaco, frotar vigorosamente lo lustroso. En segunda se seca frotando con un lienzo que no tenga pelusa.

Para quitar el lustre de los trajes muy usados, pero en buen estado todavía, existe un procedimiento sencillo y rápido que era muy útil en sus tiempos. Naturalmente que por aquellos años la ropa era de mejor calidad; un terno de hombre se mantenía en perfectas condiciones entre siete y ocho años, aun cuando su dueño lo llevara diariamente. La única señal de su antigüedad era el lustre que ostentaba en la parte posterior y en los codos, pero esto en la buena sociedad era mirado como un signo de distinción y nobleza. Tanto es así que algunos exagerados poetas solían conseguir el brillo de sus solapas mediante algún artefacto. De aquí que, más tarde, la dueña de casa tuvo que inventárselas para sacar el brillo de los ternos de los caballeros cuando éste era ya demasiado evidente. Hoy día la dueña de casa no se preocupa de estos menesteres porque la ropa dura escasamente el tiempo en que se venen la última vez, y además porque la variedad masculina rivaliza con la de la mujer variando la moda cada año.

En todo caso la receta es la siguiente: Frote las partes lustrosas con piedrita pómez empapada en una solución de agua de dos partes de agua y una parte de sulfuro de arsénico. (Naturalmente haya que tener mucha suerte y cuidado para conseguir armenico hoy día porque es un veneno activísimo y las domésticas suelen darle otros usos).

Otro procedimiento más sencillo y más inofensivo es empapar un pedazo de franela en una solución de una parte de agua y dos partes de amoníaco, frotar vigorosamente lo lustroso. En segunda se seca frotando con un lienzo que no tenga pelusa.

Para quitar el lustre de los trajes muy usados, pero en buen estado todavía, existe un procedimiento sencillo y rápido que era muy útil en sus tiempos. Naturalmente que por aquellos años la ropa era de mejor calidad; un terno de hombre se mantenía en perfectas condiciones entre siete y ocho años, aun cuando su dueño lo llevara diariamente. La única señal de su antigüedad era el lustre que ostentaba en la parte posterior y en los codos, pero esto en la buena sociedad era mirado como un signo de distinción y nobleza. Tanto es así que algunos exagerados poetas solían conseguir el brillo de sus solapas mediante algún artefacto. De aquí que, más tarde, la dueña de casa tuvo que inventárselas para sacar el brillo de los ternos de los caballeros cuando éste era ya demasiado evidente. Hoy día la dueña de casa no se preocupa de estos menesteres porque la ropa dura escasamente el tiempo en que se venen la última vez, y además porque la variedad masculina rivaliza con la de la mujer variando la moda cada año.

En todo caso la receta es la siguiente: Frote las partes lustrosas con piedrita pómez empapada en una solución de agua de dos partes de agua y una parte de sulfuro de arsénico. (Naturalmente haya que tener mucha suerte y cuidado para conseguir armenico hoy día porque es un veneno activísimo y las domésticas suelen darle otros usos).

Otro procedimiento más sencillo y más inofensivo es empapar un pedazo de franela en una solución de una parte de agua y dos partes de amoníaco, frotar vigorosamente lo lustroso. En segunda se seca frotando con un lienzo que no tenga pelusa.

Para quitar el lustre de los trajes muy usados, pero en buen estado todavía, existe un procedimiento sencillo y rápido que era muy útil en sus tiempos. Naturalmente que por aquellos años la ropa era de mejor calidad; un terno de hombre se mantenía en perfectas condiciones entre siete y ocho años, aun cuando su dueño lo llevara diariamente. La única señal de su antigüedad era el lustre que ostentaba en la parte posterior y en los codos, pero esto en la buena sociedad era mirado como un signo de distinción y nobleza. Tanto es así que algunos exagerados poetas solían conseguir el brillo de sus solapas mediante algún artefacto. De aquí que, más tarde, la dueña de casa tuvo que inventárselas para sacar el brillo de los ternos de los caballeros cuando éste era ya demasiado evidente. Hoy día la dueña de casa no se preocupa de estos menesteres porque la ropa dura escasamente el tiempo en que se venen la última vez, y además porque la variedad masculina rivaliza con la de la mujer variando la moda cada año.

En todo caso la receta es la siguiente: Frote las partes lustrosas con piedrita pómez empapada en una solución de agua de dos partes de agua y una parte de sulfuro de arsénico. (Naturalmente haya que tener mucha suerte y cuidado para conseguir armenico hoy día porque es un veneno activísimo y las domésticas suelen darle otros usos).

Otro procedimiento más sencillo y más inofensivo es empapar un pedazo de franela en una solución de una parte de agua y dos partes de amoníaco, frotar vigorosamente lo lustroso. En segunda se seca frotando con un lienzo que no tenga pelusa.

Para quitar el lustre de los trajes muy usados, pero en buen estado todavía, existe un procedimiento sencillo y rápido que era muy útil en sus tiempos. Naturalmente que por aquellos años la ropa era de mejor calidad; un terno de hombre se mantenía en perfectas condiciones entre siete y ocho años, aun cuando su dueño lo llevara diariamente. La única señal de su antigüedad era el lustre que ostentaba en la parte posterior y en los codos, pero esto en la buena sociedad era mirado como un signo de distinción y nobleza. Tanto es así que algunos exagerados poetas solían conseguir el brillo de sus solapas mediante algún artefacto. De aquí que, más tarde, la dueña de casa tuvo que inventárselas para sacar el brillo de los ternos de los caballeros cuando éste era ya demasiado evidente. Hoy día la dueña de casa no se preocupa de estos menesteres porque la ropa dura escasamente el tiempo en que se venen la última vez, y además porque la variedad masculina rivaliza con la de la mujer variando la moda cada año.

En todo caso la receta es la siguiente: Frote las partes lustrosas con piedrita pómez empapada en una solución de agua de dos partes de agua y una parte de sulfuro de arsénico. (Naturalmente haya que tener mucha suerte y cuidado para conseguir armenico hoy día porque es un veneno activísimo y las domésticas suelen darle otros usos).

Otro procedimiento más sencillo y más inofensivo es empapar un pedazo de franela en una solución de una parte de agua y dos partes de amoníaco, frotar vigorosamente lo lustroso. En segunda se seca frotando con un lienzo que no tenga pelusa.

Para quitar el lustre de los trajes muy usados, pero en buen estado todavía, existe un procedimiento sencillo y rápido que era muy útil en sus tiempos. Naturalmente que por aquellos años la ropa era de mejor calidad; un terno de hombre se mantenía en perfectas condiciones entre siete y ocho años, aun cuando su dueño lo llevara diariamente. La única señal de su antigüedad era el lustre que ostentaba en la parte posterior y en los codos, pero esto en la buena sociedad era mirado como un signo de distinción y nobleza. Tanto es así que algunos exagerados poetas solían conseguir el brillo de sus solapas mediante algún artefacto. De aquí que, más tarde, la dueña de casa tuvo que inventárselas para sacar el brillo de los ternos de los caballeros cuando éste era ya demasiado evidente. Hoy día la dueña de casa no se preocupa de estos menesteres porque la ropa dura escasamente el tiempo en que se venen la última vez, y además porque la variedad masculina rivaliza con la de la mujer variando la moda cada año.

En todo caso la receta es la siguiente: Frote las partes lustrosas con piedrita pómez empapada en una solución de agua de dos partes de agua y una parte de sulfuro de arsénico. (Naturalmente haya que tener mucha suerte y cuidado para conseguir armenico hoy día porque es un veneno activísimo y las domésticas suelen darle otros usos).

Otro procedimiento más sencillo y más inofensivo es empapar un pedazo de franela en una solución de una parte de agua y dos partes de amoníaco, frotar vigorosamente lo lustroso. En segunda se seca frotando con un lienzo que no tenga pelusa.

Para quitar el lustre de los trajes muy usados, pero en buen estado todavía, existe un procedimiento sencillo y rápido que era muy útil en sus tiempos. Naturalmente que por aquellos años la ropa era de mejor calidad; un terno de hombre se mantenía en perfectas condiciones entre siete y ocho años, aun cuando su dueño lo llevara diariamente. La única señal de su antigüedad era el lustre que ostentaba en la parte posterior y en los codos, pero esto en la buena sociedad era mirado como un signo de distinción y nobleza. Tanto es así que algunos exagerados poetas solían conseguir el brillo de sus solapas mediante algún artefacto. De aquí que, más tarde, la dueña de casa tuvo que inventárselas para sacar el brillo de los ternos de los caballeros cuando éste era ya demasiado evidente. Hoy día la dueña de casa no se preocupa de estos menesteres porque la ropa dura escasamente el tiempo en que se venen la última vez, y además porque la variedad masculina rivaliza con la de la mujer variando la moda cada año.

En todo caso la receta es la siguiente: Frote las partes lustrosas con piedrita pómez empapada en una solución de agua de dos partes de agua y una parte de sulfuro de arsénico. (Naturalmente haya que tener mucha suerte y cuidado para conseguir armenico hoy día porque es un veneno activísimo y las domésticas suelen darle otros usos).

Otro procedimiento más sencillo y más inofensivo es empapar un pedazo de franela en una solución de una parte de agua y dos partes de amoníaco, frotar vigorosamente lo lustroso. En segunda se seca frotando con un lienzo que no tenga pelusa.

Para quitar el lustre de los trajes muy usados, pero en buen estado todavía, existe un procedimiento sencillo y rápido que era muy útil en sus tiempos. Naturalmente que por aquellos años la ropa era de mejor calidad; un terno de hombre se mantenía en perfectas condiciones entre siete y ocho años, aun cuando su dueño lo llevara diariamente. La única señal de su antigüedad era el lustre que ostentaba en la parte posterior y en los codos, pero esto en la buena sociedad era mirado como un signo de distinción y nobleza. Tanto es así que algunos exagerados poetas solían conseguir el brillo de sus solapas mediante algún artefacto. De aquí que, más tarde, la dueña de casa tuvo que inventárselas para sacar el brillo de los ternos de los caballeros cuando éste era ya demasiado evidente. Hoy día la dueña de casa no se preocupa de estos menesteres porque la ropa dura escasamente el tiempo en que se venen la última vez, y además porque la variedad masculina rivaliza con la de la mujer variando la moda cada año.

En todo caso la receta es la siguiente: Frote las partes lustrosas con piedrita pómez empapada en una solución de agua de dos partes de agua y una parte de sulfuro de arsénico. (Naturalmente haya que tener mucha suerte y cuidado para conseguir armenico hoy día porque es un veneno activísimo y las domésticas suelen darle otros usos).

Otro procedimiento más sencillo y más inofensivo es empapar un pedazo de franela en una solución de una parte de agua y dos partes de amoníaco, frotar vigorosamente lo lustroso. En segunda se seca frotando con un lienzo que no tenga pelusa.

Para quitar el lustre de los trajes muy usados, pero en buen estado todavía, existe un procedimiento sencillo y rápido que era muy útil en sus tiempos. Naturalmente que por aquellos años la ropa era de mejor calidad; un terno de hombre se mantenía en perfectas condiciones entre siete y ocho años, aun cuando su dueño lo llevara diariamente. La única señal de su antigüedad era el lustre que ostentaba en la parte posterior y en los codos, pero esto en la buena sociedad era mirado como un signo de distinción y nobleza. Tanto es así que algunos exagerados poetas solían conseguir el brillo de sus solapas mediante algún artefacto. De aquí que, más tarde, la dueña de casa tuvo que inventárselas para sacar el brillo de los ternos de los caballeros cuando éste era ya demasiado evidente. Hoy día la dueña de casa no se preocupa de estos menesteres porque la ropa dura escasamente el tiempo en que se venen la última vez, y además porque la variedad masculina rivaliza con la de la mujer variando la moda cada año.

El maquillaje de moda para los labios

hace poco se recomendaba

de pintar, empolverar los labios con un poco de base, pero ahora se diluye los contornos y el resultado carece de realismo. En consecuencia ahora se procede de la siguiente

Para una cara en forma de pera: equilibrar la pronunciada conformación de los pómulos aplicando bastante rouge sobre los labios a fin de que resalten.

Para una cara cuadrada: rehuir, por supuesto, los contornos cuadrados. Redondear las líneas naturales.

Para una cara rectangular: alargar horizontalmente los labios para contrarrestar las líneas contrarias.

Para una cara en forma de corazón: achicar la boca maquillando primero el centro y esfumando el color en las comisuras, sin perder de vista los contornos naturales.

Para una cara triangular: maquillar ligeramente el labio superior y alargar el trazado del inferior.

OTRAS CONSIDERACIONES DE IMPORTANCIA

Cuando los labios son delgados: aplique el rouge sin empastar, pinte toda la superficie de los labios. Siga las líneas naturales y no emplee un color demasiado fuerte.

Cuando los labios son anchos: realce sobre todo el centro y las curvas y pinte poco las comisuras. Ya pintados, esfume los ángulos con un poco de polvos.

Cuando el labio inferior es muy abultado: El remedio consiste aquí en acentuar el labio superior con un rouge claro y luminoso y pintar el inferior con otro que lo sea menos.

REGLAS IMPORTANTES

Para una cara oval: contornear los labios naturales del labio superior en el inferior, marcar las comisuras hacia arriba.

Para una cara redonda: jamás la boca con un capullo de cera. La boca bien abierta, alargar los labios con el lápiz.

Para una cara en forma de pera: equilibrar la pronunciada conformación de los pómulos aplicando bastante rouge sobre los labios a fin de que resalten.

Para una cara cuadrada: rehuir, por supuesto, los contornos cuadrados. Redondear las líneas naturales.

Para una cara rectangular: alargar horizontalmente los labios para contrarrestar las líneas contrarias.

Para una cara en forma de corazón: achicar la boca maquillando primero el centro y esfumando el color en las comisuras, sin perder de vista los contornos naturales.

Para una cara triangular: maquillar ligeramente el labio superior y alargar el trazado del inferior.

OTRAS CONSIDERACIONES DE IMPORTANCIA

Cuando los labios son delgados: aplique el rouge sin empastar, pinte toda la superficie de los labios. Siga las líneas naturales y no emplee un color demasiado fuerte.

Cuando los labios son anchos: realce sobre todo el centro y las curvas y pinte poco las comisuras. Ya pintados, esfume los ángulos con un poco de polvos.

Cuando el labio inferior es muy abultado: El remedio consiste aquí en acentuar el labio superior con un rouge claro y luminoso y pintar el inferior con otro que lo sea menos.

REGLAS IMPORTANTES

Para una cara oval: contornear los labios naturales del labio superior en el inferior, marcar las comisuras hacia arriba.

Para una cara redonda: jamás la boca con un capullo de cera. La boca bien abierta, alargar los labios con el lápiz.

Para una cara en forma de pera: equilibrar la pronunciada conformación de los pómulos aplicando bastante rouge sobre los labios a fin de que resalten.

Para una cara cuadrada: rehuir, por supuesto, los contornos cuadrados. Redondear las líneas naturales.

Para una cara rectangular: alargar horizontalmente los labios para contrarrestar las líneas contrarias.

Para una cara en forma de corazón: achicar la boca maquillando primero el centro y esfumando el color en las comisuras, sin perder de vista los contornos naturales.

Para una cara triangular: maquillar ligeramente el labio superior y alargar el trazado del inferior.

OTRAS CONSIDERACIONES DE IMPORTANCIA

Cuando los labios son delgados: aplique el rouge sin empastar, pinte toda la superficie de los labios. Siga las líneas naturales y no emplee un color demasiado fuerte.

Cuando los labios son anchos: realce sobre todo el centro y las curvas y pinte poco las comisuras. Ya pintados, esfume los ángulos con un poco de polvos.

Cuando el labio inferior es muy abultado: El remedio consiste aquí en acentuar el labio superior con un rouge claro y luminoso y pintar el inferior con otro que lo sea menos.

REGLAS IMPORTANTES

Para una cara oval: contornear los labios naturales del labio superior en el inferior, marcar las comisuras hacia arriba.

Para una cara redonda: jamás la boca con un capullo de cera. La boca bien abierta, alargar los labios con el lápiz.

Para una cara en forma de pera: equilibrar la pronunciada conformación de los pómulos aplicando bastante rouge sobre los labios a fin de que resalten.

Para una cara cuadrada: rehuir, por supuesto, los contornos cuadrados. Redondear las líneas naturales.

Para una cara rectangular: alargar horizontalmente los labios para contrarrestar las líneas contrarias.

Para una cara en forma de corazón: achicar la boca maquillando primero el centro y esfumando el color en las comisuras, sin perder de vista los contornos naturales.

Para una cara triangular: maquillar ligeramente el labio superior y alargar el trazado del inferior.

OTRAS CONSIDERACIONES DE IMPORTANCIA

Cuando los labios son delgados: aplique el rouge sin empastar, pinte toda la superficie de los labios. Siga las líneas naturales y no emplee un color demasiado fuerte.

Cuando los labios son anchos: realce sobre todo el centro y las curvas y pinte poco las comisuras. Ya pintados, esfume los ángulos con un poco de polvos

BALANCE GENERAL

Decreto N° 594 del Ministerio de Hacienda
de fecha 20 de Enero de 1960.

REFINERIA DE MAIZ BOHER S. A.

Por el periodo 1° de Noviembre de 1965 al 31 de Diciembre de 1966

Capital Autorizado E°
Capital Suscrito ..
Capital Pagado ..
Reservas ..

ACTIVO

	EJERCICIO ACTUAL		TOTALES EJERCICIO ANTERIOR
	PARCIALES	TOTALES	
1.- DISPONIBLE			
CAJA	E° 930.85	E° 930.85	
BANCO DEL ESTADO DE CHILE	32 919.20		
BANCO DE CHILE	6 246.03		
BANCO DE A. EDWARDS Y CIA.	3 377.08	42 544.31	E° 43 475.16
			E° 65 271.06
2.- REALIZABLE			
PRODUCTOS ELABORADOS	274 612.43		
PRODUCTOS EN PROCESO	16 717.22		
MATERIAS PRIMAS	295 784.32		
MATERIALES	24 534.75		
ENVASES	105 223.09		
PROVEEDORES DE MAIZ	1 429 319.60	2 145 891.41	637 045.63
3.- VALORES POR COBRAR A CORTO PLAZO			
DOCUMENTOS POR COBRAR	268 469.18		
VARIOS DEUDORES	500 563.90		
PRESTAMOS Y ANTICIPOS	95 844.56		
VARIOS	20 135.51	965 003.15	2 007 671.49
4.- TRANSITORIO			
SEGUROS DIFERIDOS	2 684.16		
GASTOS DIFERIDOS	35 000.00	37 684.16	2 340.27
5.- INMOVILIZADO			
BIENES RAICES	758 101.54		
MAQUINARIAS E INSTALACIONES	810 281.04		
VEHICULOS	166 810.21		
MUEBLES Y UTILES	29 139.01		
UTILES VARIOS	28 105.78		
FABRICA DE ACEITE	19 213.92		
HERRAMIENTAS	49 254.93		
NUEVAS INSTALACIONES	23 456.79		
	1 882 360.22		
Menos:			
DEPRECIACIONES ANTERIORES	E° 97 107.20		
DEPRECIACIONES DEL EJERCICIO	67 631.42	164 738.62	1 717 621.82
			1 338 153.80
OTRAS INVERSIONES (Plan Habitacional D.F.L. 2)			
CUOTAS CORVI	14 816.59		
ASOCIACION DE AHORRO Y PRESTAMO AHORROMET	26 900.10	41 716.69	28 709.98
SUMAS PARCIALES		E° 4 971 392.17	4 163 200.03
TOTALES		E° 4 971 392.17	4 163 200.03

PASIVO

	EJERCICIO ACTUAL	
	PARCIALES	TOTALES
6.- EXIGIBLE		
A CORTO PLAZO		
BANCO SUDAMERICANO	E° 3 304.45	
PRESTAMOS BANCARIOS		
BANCO DE A. EDWARDS Y CIA.	E° 15 000.00	
BANCO SUDAMERICANO	20 000.00	
BANCO DEL ESTADO DE CHILE	32 843.87	67 843.87
PRESTAMOS WARRANTS		168 723.00
LETRAS POR PAGAR PROVEEDORES		2 008 179.99
LETRAS POR PAGAR		232 533.60
VARIOS ACREEDORES		363 439.98
IMPUESTOS POR PAGAR		39 674.12
LEYES SOCIALES POR PAGAR		94 083.61
REMUNERACIONES POR PAGAR		15 683.18
		2 993 465.80
PROVISIONES		
IMPUESTO DE 1a CATEGORIA		5 000.00
PARTICIPACION DIRECTORIO		20 004.42
PROVISIONES VARIAS		22 832.50
		47 836.92
		3 041 302.72
7.- NO EXIGIBLE		
CAPITAL Y RESERVAS		
CAPITAL AUTORIZADO DIVIDIDO EN 15.000 ACCIONES A E° 10 c/u	E° 150 000.00	
CAPITAL SUSCRITO Y PAGADO	E° 150 000.00	150 000.00
RESERVAS SOCIALES		
LEGAL		36 016.59
ESPECIAL FUTURAS INVERSIONES		330 814.04
RESERVAS REGLAMENTARIAS		
REVALORIZACION CAPITAL PROPIO		141 413.70
REVALORIZACION BIENES RAICES		41 438.79
REVALORIZACION CUOTAS CORVI		10 064.59
REVALORIZACION AHORROMET		3 425.20
REVALORIZACION LEY N° 15 564, ART. 35, INCISO 1		443 968.17
REVALORIZACION LEY N° 15 564, ART. 35, INCISO 3		93 255.80
AJUSTE AVALUO BIENES RAICES		
REAJUSTE DE BIENES RAICES		572 512.35
		E° 1 819 940.47
SUMAS PARCIALES		E° 1 819 940.47
UTILIDAD DEL EJERCICIO	E° 139 132.01	
Menos:		
N° 3, ART. 35, LEY DE LA RENTA		110 148.98
		E° 4 971 392.17
TOTALES		E° 4 971 392.17

CUENTAS DE ORDEN

DEBE

	EJERCICIO ACTUAL		TOTALES EJERCICIO ANTERIOR
	PARCIALES	TOTALES	
POLIZA GARANTIA DEL DIRECTORIO		E° 500.00	E° 500.00
LETRAS DESCONTADAS			
BANCO DEL ESTADO DE CHILE	E° 242 702.67		
BANCO DE CHILE	37 194.81		
BANCO SUD AMERICANO	22 117.94		
BANCO DE A. EDWARDS Y CIA.	35 254.37	357 269.79	273 036.34
MAIZ POR RECIBIR DE AGRICULTORES		2 894 763.38	
LETRAS ENDOSADAS		10 171.66	
MATERIAS PRIMAS EN GARANTIA		255 347.00	162 000.00
DOCUMENTOS EN GARANTIA		1 143 000.00	
DEUDORES POR CONSIGNACION		141 627.91	
DEPOSITO VALORES EN GARANTIA		59 627.56	
COMPROMISO CORPORACION DE LA VIVIENDA		93 598.71	
COMPROMISO D. F. L. 265		5 759.91	
		E° 4 961 686.22	435 536.34
SUMAS		E° 4 961 686.22	

HABER

	EJERCICIO ACTUAL	
	PARCIALES	TOTALES
GARANTIA DIRECTORIO	E° 500.00	
RESPONSABILIDAD POR LETRAS DESCONTADAS		357 269.79
CONTRATOS DE MAIZ POR CUMPLIR		2 894 763.38
ENDOSO DE LETRAS		10 171.66
GARANTIA PRESTAMOS WARRANTS		255 347.00
RESPONSAB DOCUMENTOS EN GARANTIA		1 143 000.00
MERCADERIAS ENTREGADAS EN CONSIGNACION		141 627.91
GARANTIA COBRANZA DE BCO DE A. EDWARDS Y CIA.		59 627.56
GARANTIA CUENTA N° 3706 BCO DEL ESTADO		93 598.71
OBLIGACION D.F.L. 265		5 759.91
SUMAS		E° 4 961 686.22

CUENTAS DE RESULTADO

PERDIDAS

	EJERCICIO ACTUAL		TOTALES EJERCICIO ANTERIOR
	PARCIALES	TOTALES	
1.- DEPRECIACIONES			
ACTIVO INMOVILIZADO	E° 67 631.42	E° 67 631.42	E° 34 487.20
2.- GASTOS ADMINISTRATIVOS Y VENTAS			
a) GASTOS GENERALES			
SUELDOS JORNALES	120 122.74		
LEYES SOCIALES	35 872.71		
SEGUROS PAGADOS	16 662.53		
COMISIONES	109 321.78		
RONTIFICACIONES	25 604.32		
GASTOS DE VENTAS	29 993.97		
PROPAGANDA	251 941.54		
VARIOS	4 364.20	602 903.99	157 932.58
b) GASTOS TRIBUTARIOS			
CONTRIBUCIONES	24 714.83		
IMPUESTOS VARIOS	43 499.55		
PATENTES	5 689.65	73 904.23	21 784.01
N° 3 ART. N° 35 LEY DE LA RENTA		28 983.03	
c) GASTOS FINANCIEROS			
INTERESES Y DESCUENTOS		95 263.55	48 896.50
PERDIDA SECCION AGRICOLA			5 809.23
3.- PROVISIONES			
IMPUESTO 1ra CATEGORIA	5 000.00		
GRATIFICACIONES LEGALES	15 000.00		
GRATIFICACIONES VOLUNTARIAS	5 000.00	25 000.00	61 978.11
4.- REMUNERACION DIRECTORIO			
SUELDOS	36 115.28		
PARTICIPACION EN UTILIDADES	7 322.74	43 438.02	30 688.39
SUMAS PARCIALES		E° 935 124.24	E° 361 579.02
UTILIDAD DEL EJERCICIO	E° 139 132.01		
Menos:			
N° 3 ART. 35 LEY DE LA RENTA		110 148.98	127 079.34
		E° 1 045 273.22	E° 488 658.36
TOTALES		E° 1 045 273.22	E° 488 658.36

GANANCIAS

	EJERCICIO ACTUAL	
	PARCIALES	TOTALES
INGRESOS DE LA EXPLOTACION	E° 6 146 688.82	
Menos:		
COSTO DE LA EXPLOTACION	4 146 273.30	
		1 000 415.52
SOBRANTE DE PROVISIONES EJERCICIOS ANTERIORES		44 801.70
TOTALES		E° 1 045 273.22

CERTIFICADO DE LOS INSPECTORES DE CUENTAS

CERTIFICAMOS HABER REVISADO EL BALANCE GENERAL QUE ANTECEDE CONFRONTANDO LOS SALDOS DEL MAYOR, ENCONTRANDOLOS CONFORME.

GASTON ROCA ALEXANDRE

PABLO SERRANO BOZZA

FRANCISCO BOHER ROSALES
CONTADOR
C.C. N° 15635 - Lic. N° 12906

FERNANDO BOHER ARASSA
DIRECTOR-GERENTE

Durante su Estancia en Suiza Svetlana Alojó en Conventos



El cortejo con el féretro de Adenauer abandona el edificio de la Cancillería en Bonn, para ser conducido a Colonia, donde hoy tendrán lugar los últimos actos del conmovedor funeral que le ha dedicado el pueblo alemán, con la asistencia de numerosos jefes de Estado. (Foto UPI).

BERNA, 24 (UPI).— Svetlana Stalina pasó los días que estuvo en este país, con excepción de los tres en monasterios católicos, anunció hoy el Ministerio de Relaciones Exteriores de Suiza.

Luego de su llegada a este país, la única hija sobreviviente del difunto dictador soviético, José Stalin, se alojó en un hotel en Steintal. Pero los periodistas la hallaron allí y pidió a las autoridades suizas que le permitieran recluirse en un monasterio católico.

Dos conventos del cantón suizo de Fribourg decidieron aceptarla como huésped, porque, dijeron, mostraba un serio interés en Dios.

Según la Cancillería suiza, Svetlana pasó primero poco más de dos semanas en una desolada casa de ejércitos del monasterio de Burgbühl. Luego se trasladó al monasterio de La Valsation, en Fribourg, donde permaneció el resto de su estancia en Suiza.

"Ella estaba tranquila y feliz, dijo la madre superiora de Burgbühl—, una persona sencilla en busca de Dios".

En la Casa de Ejercicios, donde Svetlana vivía con seis monjas, ocupaba una habitación diminuta, casi sin luz. Estaba siempre sola, excepto los momentos en que una monja le llevaba sus comidas. Pasaba el tiempo meditando, leyendo y caminando por el jardín.

No obstante, sólo habíamos alemán y ella sólo conocía otras lenguas—manifestó la Superiora—, por lo tanto, no había conversaciones, no obstante todas eran felices. En una ocasión nuestra huésped visitó la capilla para orar y los domingos un caballero venía a buscarla para llevarla a misa en la Catedral de Fribourg".

ATENTAN CONTRA PRESIDENTE

LOWE, 24 (UPI).— El Presidente de Togo, teniente coronel Etienne Eyadema, fue atacado hoy a balazos por uno de los guardias de palacio, que le efectuó varios disparos a quemarropa.

Evadema recibió un tiro en el brazo, fue alcanzado por un proyectil que sólo le produjo "una leve herida", en una mano, según se informó oficialmente.

EXPULSAN CHINOS DIPLOMATICOS

JAKARTA, 24 (ANSA). Dos diplomáticos chinos en Jakarta, el encargado de negocios Yao Teng Shan y el cónsul Hau Yen, fueron expulsados por el Ministerio de Relaciones Exteriores de Indonesia a dejar el país en un plazo de cinco días.

El anuncio de esta medida fue dado por el Ministro de Relaciones Exteriores de Indonesia, quien agregó que la causa de la expulsión se origina en el papel desempeñado por ambos durante una demostración antigubernamental realizada la semana pasada.

CUARENTA OBREROS PRESOS EN ESPAÑA

CORNELIA, España, 24 (UPI).— Cuarenta trabajadores, incluyendo a nueve mujeres, fueron detenidos aquí por la policía local de celebrar una reunión de las "Comisiones Obreras".

Los obreros fueron detenidos cuando abandonaron el centro parroquial de San Jaime donde, según informaron las autoridades, las comisiones se reunieron para preparar una manifestación que tendría efecto el primero de mayo.

Las comisiones constituyen un movimiento que ha surgido en España como reacción opositora a los gobiernos controlados por el gobierno.

JOHNSON NUEVAMENTE AMENAZADO DE MUERTE

COLONIA (Alemania), 24 (UPI).— Una carta en que se amenaza con "la ejecución del Presidente (Lyndon B.) Johnson" fue entregada esta mañana a las oficinas de una agencia informativa alemana en esta ciudad.

La carta tiene tres carillas escritas a máquina y está firmada por el Comité Ejecutivo "Sussmoss" (Sidra Dulce).

En ella se menciona a Johnson como "de genocida de Vietnam" y termina con vivas a Mao Tse-tung y a Ho Chi-minh.

La policía está tratando de descubrir al remitente del mensaje.

El pasado sábado fue recibida en la redacción del periódico de Colonia "Skoelner Stabt Anzeiger" otra carta en la que se advertía que "ciertos grupos radicales de izquierda" habían planeado un atentado contra la vida del Presidente norteamericano durante su visita a la República Federal.

No Aparece Clara la Actitud del Monarca

MUNICH, 24 (ANSA).—El Rey Constantino sería más o menos un "titere" en manos de los coroneles del Ejército griego, según había manifestado el enviado del "Sueddeutsche Zeitung" de Munich.

El diario refiere que los coroneles, a quienes los generales más antiguos no pudieron oponer una oposición eficaz, son verdaderos autores del golpe de Estado. Su líder sería Giorgio Papadopoulos, un coronel de cuarenta y ocho años. Estos se sirvieron del nombre del Rey Constantino para asegurarse vasto apoyo en las Fuerzas Armadas.

El periodista alemán refiere después que según un portavoz del nuevo régimen militar, el ejército tuvo solamente dos horas y diez minutos para efectuar el golpe. Las negociaciones con el Rey Constantino fueron mantenidas en el automóvil "Rolls Royce" del soberano, fuera del Palacio Real.

El mismo portavoz habría dicho que no se teme una "contrarrevolución" por parte de los fieles a la monarquía que forman parte de las Fuerzas Armadas. Todos los generales nos apoyan, con excepción de los pocos que han renunciado. Según la misma fuente, los treinta generales del Ejército griego, los renunciantes serían diez.

El periodista alemán refiere finalmente que todos los políticos dotados de una cierta influencia en el país fueron arrestados.

LONDRES, 24 (ANSA).— El Rey Constantino no estaba al corriente del golpe militar según afirma "The Times". El mismo diario agrega que el Rey debió probablemente aceptar el hecho consumado y poner en práctica una limitada cooperación para actuar como "moderador" del nuevo gobierno.

INFORME LATINOAMERICANO SE AGRAVA SITUACION LABORAL EN ARGENTINA

BUENOS AIRES, 24 (Inter Press Service).— La prohibición del acto público proyectado por la Confederación General del Trabajo (CGT) para celebrar el 1º de Mayo y la probable reglamentación del derecho de huelga podrían detonar, a corto plazo, un nuevo y quizá más radical enfrentamiento del Gobierno militar de Juan Carlos Onganía con los sectores sindicales.

El veto a la manifestación gremial del 1º de mayo fue replicado por la CGT con una violenta declaración en la que se afirma que "ante esta nueva evidencia de que en la Argentina se han suprimido por el actual Gobierno todas las garantías constitucionales, denuncia el creciente descontrol totalitario, cuyas exteriorizaciones configuran el clima de temor y engaño que vive hoy el país".

"La revolución argentina—agrega— cercena las libertades ciudadanas, pretendiendo sustituir la ya abierta dictadura por formulaciones doctrinarias de carácter social y cristiano, mientras en sus actos retorna a las prácticas de las peores épocas de la historia argentina".

Pocas horas antes de este incidente, el Secretario de Trabajo anunció las siguientes medidas en el plano laboral:

- 1) El Gobierno está terminando el estudio de la ley que reglamenta el derecho de huelga.
- 2) Se estudia también una nueva reglamentación de la Ley de Asociaciones Profesionales.
- 3) No se estudia en cambio la sustitución de la ley de despidos por la creación de un fondo común de participación empresarial.
- 4) La intervención en la Unión Ferroviaria no representa más que "normalizar la vida de esa entidad gremial, desconociendo la representatividad de quienes no son realmente delegados de los trabajadores y para que sus dirigentes futuros respondan a los intereses laborales".

La Unión Ferroviaria, por su parte, dirigió una circular reservada a sus Seccionales con respecto al conflicto que mantiene con el Gobierno, y dispuso la no colaboración y el estado de resistencia permanente, conforme a las circunstancias, procedimientos y plazos que establezca la directiva. Afirma también que planteará la situación actual ante los organismos internacionales del trabajo.

El sindicalismo peronista, entretanto, acelera sus gestiones de unificación. Se reanudaron los contactos entre dirigentes de las "Organizaciones" (que responden al dirigente metalúrgico local Vandoni) y las "62 Organizaciones de Pie" (que reciben instrucciones directas de Perón). Si esta unificación se realiza, significará el control absoluto por el peronismo de la CGT, donde tiene gran mayoría.

Hasta ahora, se ha acordado la constitución de una mesa de conciliación unificada de 8 miembros, cuatro por cada sector. Pero las dificultades comienzan cuando se habla de la autoeliminación de la mesa de los principales dirigentes de uno y otro bando.

En medio de este panorama confuso, es evidente que las relaciones entre el Gobierno y la CGT se aproximan a una crisis. Pero también se advierte intenciones de los dirigentes peronistas, que no aciertan con un método de enfrentamiento a las medidas que buscan liquidar la legislación social y a la política económica que reduce el salario real de los obreros, presentándose como única perspectiva soportar un año de sacrificios a cuenta de estabilizar la moneda, sin que haya, como contrapartida, una apertura real hacia la creación de nuevas fuentes de trabajo.

Los dirigentes obreros, divididos en varias corrientes, y precariamente agrupados en una CGT que carece de fondos, ensayaron primero un "plan de lucha" con un sentido de enfrentamiento global al Gobierno. Las bases no los acompañaron, y la huelga general fracasó. Era lógico que así ocurriera en un contexto de desempleo, recesión económica y elevación constante del costo de la vida. Entonces, dieron marcha atrás y anunciaron una apertura al diálogo, que debía hacerse con todos los sectores de la comunidad, afectados a su vez, por las medidas estabilizadoras. La dirección sindical creyó aprovechar algunas contradicciones aparentes del Gobierno, y la actitud amistosa de algunos altos funcionarios, que sin embargo, a la hora de la verdad, estrechan filas en el silencio al que pertenecen.

Ahora se abre una nueva alternativa. El incidente ocurrido recientemente en el despacho del Ministro de Bienestar Social, quien se negó a recibir a una delegación de la que formaba parte el ferroviario Scipione, y la prohibición de acto del 1º de Mayo, acendran la fricción. Las medidas de ajuste sindical que se anuncian, así como las ya adoptadas en el terreno económico, son susceptibles de obrar como un verdadero detonante en el sector del trabajo.

JUSTICIA SOCIAL PIDEN

"No se puede establecer una verdadera democracia en América si no hay una auténtica justicia social", manifestó el Ministro de Agricultura peruano, Javier Silva Ruelle, al inaugurar la Quinta Conferencia de Asociaciones Agropecuarias Americanas, organizada en Lima por la Sociedad Nacional Agraria, citando esas palabras, un editor del diario "Expreso" bajo el título: "Justicia y Democracia en el comercio exterior".

Señala: "La fórmula enunciada por el titular de la Cartera de Agricultura se refiere a las relaciones comerciales interamericanas y, especialmente, a las que se mantienen entre los países de América Latina y los Estados Unidos. Al respecto, el Ministro señaló que Latinoamérica pierde siete mil millones de dólares en la exportación de sus productos mientras que la paralela ayuda norteamericana asciende a seis mil millones de dólares con sus intereses. Concluye el editorial, diciendo: "Es evidente la situación, tal como la describe Silva Ruelle, atenta contra la justicia social en el campo de las relaciones mercantiles internacionales".

REORGANIZAN FERROCARRILES

Una comisión especial de expertos, ha sido designada para el estudio de la reestructuración de los servicios ferroviarios en el Uruguay.

En un plazo de quince días, esta Comisión deberá preparar un informe detallando la situación actual del organismo y sus posibilidades de futuro. El informe será estudiado de inmediato por el Poder Ejecutivo, para mejorar los ferrocarriles, cuya administración se encuentra en difícil situación.

GUERRA A LOS INGLESES

Una secretaria de la Embajada británica en Bogotá fue herida a bala al ser asaltada por dos desconocidos en pleno centro de la capital.

La víctima, Julia Giddley, había ido al cine con su compañera Tessie Duncan y ambas buscaban un taxi para volver a su casa, cuando fueron encadenadas con un revólver por los asaltantes.

Las dos mujeres fueron despojadas de su dinero y joyas antes de recibir la orden de alejarse.

Recientemente otra ciudadana británica, esposa del Primer Secretario de su Embajada en Colombia, Philip Ziegler, fue muerta por tres individuos que asaltaron su residencia para robar.

QUIEREN LINCHAMIENTO

Policías armados con ametralladoras llegaron a la ciudad de Pinheiro Grosso, en el Estado de Minas Gerais, en Brasil, para contener a la población que quiere invadir la prisión local para linchar al asesino de una niña de trece años. Cuando la pequeña Maria Inesadores se dirigía, en compañía de un hermano de cinco años, a la Escuela Rural, un tal Nilson la esperó en las proximidades de un bosque donde la atacó. Después de violarla, la mató, matando también a su madre.

Un pariente encontrado en el lugar del crimen fue la única pista que sirvió a la policía para descubrir al criminal.

EMERGENCIA EN COLOMBIA

El Presidente de Colombia, Carlos Lleras Restrepo, acordó con los altos mandos militares nuevas medidas para reforzar un "plan de emergencia" que se puso en marcha recientemente para frenar el resurgimiento de la actividad guerrillera en el país, según se informó en fuentes autorizadas. El pasado fin de semana, el Jefe del Estado se reunió con el Ministro de la Defensa, General Gerardo A. y R. Chaux; el Director de la Policía Nacional, Camacho Leyva y otros jefes militares. Trascendió que en ella se analizó la situación de orden público que se registra en zonas del noroeste y el sur del país y se estudiaron medidas para reprimir, con todo vigor, la acción subversiva. En su último ataque, las fuerzas guerrilleras dieron muerte a un convoy que transportaba a varios militares. La acción insurgente estuvo comandada por José de Jesús Rojas, alias "Cartagena", quien con sesenta hombres perpetró la emboscada a un convoy que transportaba una compañía (cien hombres) del Ejército. Las fuerzas irregulares sufrieron dos bajas. Un fue capturado, según se informó oficialmente.

Cadetes Chilenos

PARIS, 24 (ANSA).— El capitán de fragata de la Armada, Comandante de la nave escuela "General", acompañado por un grupo de cadetes, colocó hoy una corona de flores en la tumba del Soldado Desconocido, en una ceremonia. En la ceremonia, que se celebró a mediodía, tomaron parte numerosos oficiales, entre ellos el Embajador de Chile, Enrique Bernstein Carabantes y el Comodoro de la Armada, Agostino O'Reilly, Agregado Naval de la Embajada Chilena de Londres.

Visita de General

PARIS, 24 (ANSA).— El general Charles de Gaulle, jefe del Ejército francés, visitó esta mañana Moscú. El general de Gaulle, jefe del Ejército francés, visitó esta mañana Moscú. El general de Gaulle, jefe del Ejército francés, visitó esta mañana Moscú.

Marcha de la Paz

PARIS, 24 (ANSA).— Varios miles de personas participaron ayer en diversas regiones de Francia en una "Marcha de la Paz", organizada por personalidades políticas, científicas y religiosas, como el académico Jean Rostand y el escritor Noél Alfred Kastler y François Mauriac.

Asilo al Can-Can

PARIS, 24 (EFE).— Tres bailarinas húngaras asilo político en la Jefatura Policial de París. Las bailarinas, Sofía Katz, de 26 años, y sus compañeras, Erika Karskova, de 27, nacidas en Hungría, fueron asiladas por el gobierno francés.

Comentan en Yugoslavia

PARIS, 24 (ANSA).— El hecho de que el Gobierno de Belgrado haya considerado oportuno la asistencia de la Conferencia de los Países Comunistas de Europa, no significa que la paz y seguridad en Europa. Adicionalmente, se han escuchado rumores de que Yugoslavia, Rumania y Albania, entre otros países, podrían estar considerando la posibilidad de retirarse de la alianza.

Europa: Hombres y Hechos

Católicos y Anglicanos

PARIS, 24 (ANSA).— Algunas sugerencias sobre la reconciliación entre la Iglesia Católica y la Anglicana, fueron hechas por el Arzobispo de Canterbury, Michael Ramsey, en una conferencia de prensa concedida antes de su partida de París de regreso a Londres.

El Primado de la Iglesia Anglicana concluyó su visita de cuatro días a Francia, durante la cual mantuvo conversaciones con el Presidente de Gaulle y con numerosas personalidades políticas y eclesiásticas francesas, e invitó sobre todo a los católicos y anglicanos, a reunirse en sus Iglesias para orar y adorar a Dios en común.

El Conde, Furioso

MILAN, 24 (ANSA).— Los fotógrafos producen ira al Conde Domenico Agusta. Le recuerdan la historia de la hija. Desde que vio publicadas las fotografías de Giovanna y Germano, en Bélgica, reacciona.

Ayer por la tarde se encontraba en el hall del aeropuerto de Linate. Un reportero gráfico, se le acercó y le sacó varias fotografías.

El anciano Conde se levantó y abofeteó al fotógrafo, mientras la máquina se cayó al suelo, rompiéndose.

Italia Aumenta Comercio

ROMA, 24 (ANSA).— El tipo de acción que debe desarrollarse para aumentar la participación italiana en el comercio internacional, dando un incremento a la actividad económica interna, y al mismo tiempo, al desarrollo de todos los países, fue indicado hoy por el Ministro de Relaciones Exteriores de Italia, Amintore Fanfani, en una reunión con dirigentes de las oficinas comerciales de sus Embajadas.

Conversaciones Nucleares

GINEBRA, 24 (ANSA).— Durante las conversaciones de los delegados de Estados Unidos y de la Unión Soviética mantendrán en Ginebra los próximos días antes de reanudar el nuevo ciclo de la Conferencia de la Seguridad para el Desarme, los norteamericanos informarán en primer lugar a los soviéticos sobre las objeciones de los países no dotados de armas nucleares ante el proyecto de tratado sobre la no proliferación de dichas armas, y discutirán el tema con ellos.

El jefe de la delegación estadounidense en la Conferencia de Ginebra, William Foster, escuchó en la última sesión del Comité Permanente de la NATO en París, el punto de vista de los países de la Alianza no dotados de Armas Nucleares.

Volaron los Diamantes

PARIS, 24 (ANSA).— Un robo de diamantes, en circunstancias poco claras, del que habría sido víctima un comerciante venezolano, movilizó a la policía de los aeropuertos donde hacen escala aviones procedentes de Caracas. El comerciante dio a la policía la identidad del ladrón, que trata de llegar a El Líbano con diamantes sin tallar por un total de cuatro mil kilos, pasando por España, Francia y Alemania.

Entrevista Aceptable

BONN, 24 (ANSA).— Según Willy Brandt, Ministro de Relaciones Exteriores de Bonn, sería "aceptable" una entrevista entre el Canciller federal, Kurt Georg Kiesinger y Willy Stoph, jefe del Gobierno de Pankov, si ello sirviera para acercarse, aunque más no fuera un paso, a la solución del problema alemán.

Alianza Sindical

MADRID, 24 (EFE).— Unas doscientas personas se reunieron en el Circolo Juan XXIII de la Parroquia de Orecas, suburbio de Madrid, en un acto ilegal de las "Comisiones Obreras", al que se sumaron miembros de la Alianza Sindical Católica y Hermandad Obrera de Acción Católica.

Durante la reunión se expusieron los proyectos de estas ilegales "Comisiones Obreras" para solidarizar con los trabajadores de Vizcaya, así como un programa de alianza de todas las organizaciones obreras, desde los comunistas a los católicos, de la oposición.

Falleció Cardenal

ROMA, 24 (ANSA).— Falleció anoche el Cardenal Enrico Dante, en una clínica de esta capital. Tenía 83 años de edad. El nombre del Cardenal Dante queda ligado al nuevo rito del Consistorio Público para la creación de los Cardenales. Había hecho los primeros estudios clásicos en el Colegio de los Padres de Siena, en París. Uno de sus cuatro hermanos es misionero en Brasil.

"Cumbre" Comunista

PRAGA, 24 (UPI).— Veinticuatro partidos comunistas europeos participan en la conferencia de Karlövy Vary, entre los cuales algunos miembros, como los de San Marino y Luxemburgo, además de una delegación no oficial del Partido Comunista sueco. En el discurso de apertura, el Presidente de Checoslovaquia, Antonín Novotný, trazó el programa de trabajo, señalando que los comunistas deben tratar de resolver los problemas que han quedado después de la guerra en Europa, "donde el peligro del militarismo y del revanchismo alemán está nuevamente apareciendo".

CAYO OTRO PROFUGO

Juan Mateo Donayre, alias "Pallares", uno de los diez delincuentes que se fugaron en masa de una cárcel, fue tres días en el Perú matando a un policía y hiriendo gravemente a dos, fue capturado en El Callao.

Con él suman seis los apresados, mientras cuatro, considerados como los más peligrosos, continúan prófugos y son buscados afanosamente en todo el Perú.

Donayre fue detenido en forma casual, al ser reconocido por un guardia civil cuando iba hacia el muelle de pescadores del puerto.

ESCUELAS DE ECONOMIA

El Presidente del Perú, Fernando Belaúnde, inauguró la 4ª Reunión de Facultades y Escuelas de Economía de América Latina, cuyas deliberaciones finalizarán el sábado 29. Concurrerán al certamen decanos y profesores de 53 Universidades de 19 países del continente, y observadores de la Alianza para el Progreso, del Banco Interamericano de Desarrollo y de la Comisión Económica para América Latina (CEPAL). Las sesiones de trabajo tendrán lugar en la Universidad Nacional "Ferdinando Villarreal", organizadora de la reunión.

Los puntos centrales de la Agenda son: 1) Analizar el estado actual de la economía en las Facultades y Escuelas de Economía de América Latina; 2) Analizar el estado actual de la profesión; 3) Establecer las bases de los planes de investigación sobre la integración latinoamericana.

MEDICOS EN REHENES

Acusando al Director de "Grupos de Irregularidades administrativas" cerca de mil enfermos se apoderaron del local del "Hospital del Tórax", de Bravo Chico, en el Perú.

La muerte de un paciente agravó la situación a tal punto, que los huelguistas han tomado como rehenes a dos médicos, exigiendo que la Dirección del hospital efectúe la autopsia del cadáver, para constatar la responsabilidad que los médicos tienen en la muerte del enfermo. La policía ha cercado el hospital y trata de calmar los ánimos de los pacientes.

El doctor Luis Escamez, Director del hospital, achacó a "un plan comunista" los desórdenes en el hospital.

HUELGA DE CARTEROS

Los empleados del Servicio de Correos del Perú se plegaron al paro indefinido decretado por las Asociaciones de Telegrafistas y Correos del país, agravándose así el conflicto.

El servicio es atendido por personal de emergencia del Ejército. Los trabajadores demandan la reorganización de la Asociación de Telegrafistas y Correos del Perú, que preside Pablo Grande. Dijo, a quien acusan de malos manejos en la institución.

Premio COLOMBIANO.— 1.200 metros.— Clásico. Para potrillos de 2 años Peso: 54 kilos. Recargue de dos kilos por Clásico moneda.	Premio PARESA.— 1.200 metros.— Índice: 25 al 27.— 6a. Serie.	Premio PHARAD.— 1.200 metros.— Índice: 7 al 11.— 10a. Serie.
	Dragomirov 54	Engañoso 54
	Fornidable 54	Gin. Tonic 54

CLUB HIPICO
DOMINGO 30 DE ABRIL DE 1967

HIPODROMO CHILE
LUNES 1º DE MAYO DE 1967

A black and white photograph of a horse and jockey racing. The horse is in full stride, running on a dirt track. The jockey is wearing a dark silks and a helmet. The background shows a blurred racetrack fence and trees.

ATRAYENTE, pupilo de A. López, será animador del clásico "Colombia". Aquí lo vemos en su trabajo del domingo con G. Meneses en su silla. Para 1.200 metros empleó 1.15.45.

CONVINCENTE EL ACCIONAR DE TRENZADO

Agradó el cotejo de Trenzado. Se le vio un accionar convincente. Demostró que se ha recuperado. Su finete de esta vez, Carlos Pezoa, le "sacó partido", y por ello, ese buen registro de 2 minutos 16 segundos 2.5 para los 2.060 metros. Para los

1.800 metros (una vuelta a la nota) anotó 2 minutos 2 segundos 1/5. Últimos 200 metros en 12 segundos cuatro quintos.

En la pista del Club Hípico se controlaron también los siguientes registros:

LISTA N° 1		CORALINA, L. Albornoz		ATLE, J. Jorquera, 1.3.
443 metros (Una vuelta)				FACHOSO, C. Ocampo
TIGRITO, J. Amestely, 2.		34	PROMOVIDO, L. Toro, 43	35.
ROBOT, E. Guajardo, 2.39		35.	NORILLA, A. Morales, 43	BOWMAN, P. Ulloa 1.3.
0.00 metros				HILL PETER, E. Narar
MILFORD, R. Romero 1.4.				1.4 35
MAURO, S. Vera y PECA-				COMBARUSINA, C. Oc
O. E. Guzmán 1.3, iguales				po 1.4 25.
200 metros				1.200 metros
APOLOGIA S. Vera 1.15				BONCE DE LEON, J. S
5.00 metros				nas 1.18.
POLIGLOTO, J. Amestely,				LAS CASAS, O. Muñoz
35 45.				19 35.
RUCAMANQUI, C. Pezoa,				BRIDGESTONE, P. Ca
36 15				za 1.18.
PARCERO, S. Azócar, 1.				VIOLA SHAK, S. Vera
36 35				YASA, aprendiz 1.18
CHICOFRESQUE, E. Guajar-				NICHIMQUE, J. D
do 1.36 45.				1.17 25
PISTA DE ARENA				ACHIMILONGO, J.
500 metros				Aravena 1.16 45.
CATAMARAN, K. Jorquera				AY AY AY, O. Muñoz
32				PLANFETO, M. Yáñez
CHUMBO, G. Jorquera, 31.				15, iguales
COMPASION, G. Jorquera,				PAGANO, S. Carrasco,
31				CAUCASIANO, apre
690 metros				1.19 15.
MAGIC LOVE, J. Escobar,				1.400 metros
36 35				HUICHAHE, R. Jague
EL PANCHO, P. Ulloa, 36				1.32 25.
700 metros				EVOCADORA, C. Ocar
VIFITO DEL MAR, O. Mu				1.32
ñoz 45.				TELA, E. Guzmán 1.32
VIVARELLA, P. Cardoza				COPHUALERA, F. V
44				gas 1.31 35.
ALZA, L. Albornoz 45				MALPENSA, S. Carr
JUANUCHO, C. Ocampo,				1.32 15
43 45.				SULLIVAN, C. Pezoa
NASTACIA, E. Suárez, 44				ANIBIO, P. Ulloa 1.30
15				JENNY LIND, S. Az
				1.30 15.
				SALIDOR, F. Venegas
				MILANES, J. Duarte,
				15.
				CARACAL, aprendi,
				25.
				CARLON, H. Salas,
				45.
				MATUTINO, R. Jague
				TIMBERO, aprendiz 1.
				2.000 metros
				NEW SONG, S. Vera
				15; los 1.800 metros en
				45
				POLITA, J. Amestely
				25 los 1.800 metros en 2
				TRENZADO, C. Pezoa
				25 los 1.800 metros en
				15.

CHOQUE DE INVICTOS

PREMIO: COLOMBIA.— 1.200 metros. — Clásico. — Para potrillos de dos años. — Peso: 55 kilos por clásico ganado. — Premio: E* 15.000 al primero.

NOMBRE	PESO	PREPARADOR	P A D R E S	UBICACION	SIGLAS
CAMOGI	56	H. Jara	T. of T. Cities	Malaquite	2-1-2-1
ATRAYENTE	54	A. López	Aviles	Tenderley	3-1-1-1-5
CAMPANARIO	54	A. López	Weich Honey	Turk	— — —
54	54	D. Durand	2. Carvajal	— — —	— — —
ENCARNADO	54	J. Sarmiento	Romantic	Carnarina	3-3-1-1-1
MISTERIO	54	L. Toledo	Fluffy Lord	Minnia	2-3-3-6-1
PREFERENCIAL	54	J. Freire	Prapetente II	Hiss	— — —
TERRON	54	J. Chamorro	Hilltop	Television	5-5-5-1-1
TIEMPO	54	R. López	Lujoso II	Tuñeta	— — —
VERANIEGO	54	A. Lab	Fill Rouge	Carmine	— — —
VINGUINO	54	D. Miranda	Pharad	Velvet	— — —

OCHO INSCRITOS EN EL "INTERNACIONAL"

PREMIO INTERNACIONAL.— 7.600 metros.— Clásico.— Para caballos de 3 años y más.— Fecha de nacimiento: 1950.— Premio: E^o 35.000 al primero.

NOMBRE	PESO	PREPARADOR	P A D R E S	UBICACION	SUMAS GANADAS
PAR DE ASES	41	E. Cáceres	Parera	Dianoria	— — — 2
TREINADO	60	G. Uquifú	Treviera	Reguiza	— — — 5
BEN GURION	55	D. Sandoval	Soumpi	Fortiva	10 — 6 — 4
NEW SHON	55	S. C. Melero	S. Ange II	— — —	— — — 2
ROBOT	53	C. Muñoz G.	S. Ange II	Old Melody	3 — 1 — 8
SOLIZO	55	F. Leon	Bayard II	Sakushia	1 — 5 — 7
TIGRITO	51	Bresque E.	Licantico	Ufikia	— — — 8
RAYITA	52	L. Romero	Avro	Yalo	2 — 4 — 10



Carlos Pezoa aprontó a Trenzado y quedó muy satisfecho con su rendimiento. A cumplir un buen papel, nos dijo.

LISTO PAR DE ASES

Completo sus preparativos Par de Ases, con miras a su presentación en el clásico "Intercambio".	1.632 metros (una vuelta); RENAL, H. Olguin, en 1.50. REDIAL, L. Barán, en 1.50. CINE ROJO, C. Meneses, en 1.50 35; ganó el primero por varios cuerpos.	1.990 metros; BABA, E. Solís, en 1.50. timos 500 en 1.50. 2.000 metros; BAUR, J. Tora, en 1.50.
---	---	---

El pupilo de E. Cáceres, montado por Gabriel Meneses, trabajó la distancia de 1900 metros en 2.05 15. Su trabajo fue a entera voluntad y en ningún momento su jinete recurrió al látigo.

Otro buen cotejo controlado fue el de Don Ciro, el que cubrió la distancia de 1.200 metros en 1:23.3 con Matías Alquinta en su silla.

Algunos de los aprontes controlados en la pista palmeada:

Un compromiso bastante serio tiene en programa por delante la tres años Gombarski, hija de Gomar en Merriness, según informa el entrenador Pedro Inda, quien la tiene a su cargo. Será animadora de los 2.200 metros del clásico "Julio Subercaseaux".

NUEVOS PUPILOS

800 metros:

REAPARECE LANDMARK

SABATINA, L. Camus, en 59.
GENTO, M. Valdivieso, en 50.
15
HUMANISTA, L. Camus, en 50.
GARY, A. Parra, y LOCA
LINDA, aprendiz, en 49 25.
16
17
18
19
20
21
22
23
24
25
26
27
28
29
30
31
32
33
34
35
36
37
38
39
40
41
42
43
44
45
46
47
48
49
50
51
52
53
54
55
56
57
58
59
60
61
62
63
64
65
66
67
68
69
70
71
72
73
74
75
76
77
78
79
80
81
82
83
84
85
86
87
88
89
90
91
92
93
94
95
96
97
98
99
100
101
102
103
104
105
106
107
108
109
110
111
112
113
114
115
116
117
118
119
120
121
122
123
124
125
126
127
128
129
130
131
132
133
134
135
136
137
138
139
140
141
142
143
144
145
146
147
148
149
150
151
152
153
154
155
156
157
158
159
160
161
162
163
164
165
166
167
168
169
170
171
172
173
174
175
176
177
178
179
180
181
182
183
184
185
186
187
188
189
190
191
192
193
194
195
196
197
198
199
200
201
202
203
204
205
206
207
208
209
210
211
212
213
214
215
216
217
218
219
220
221
222
223
224
225
226
227
228
229
230
231
232
233
234
235
236
237
238
239
240
241
242
243
244
245
246
247
248
249
250
251
252
253
254
255
256
257
258
259
260
261
262
263
264
265
266
267
268
269
270
271
272
273
274
275
276
277
278
279
280
281
282
283
284
285
286
287
288
289
290
291
292
293
294
295
296
297
298
299
300
301
302
303
304
305
306
307
308
309
310
311
312
313
314
315
316
317
318
319
320
321
322
323
324
325
326
327
328
329
330
331
332
333
334
335
336
337
338
339
340
341
342
343
344
345
346
347
348
349
350
351
352
353
354
355
356
357
358
359
360
361
362
363
364
365
366
367
368
369
370
371
372
373
374
375
376
377
378
379
380
381
382
383
384
385
386
387
388
389
390
391
392
393
394
395
396
397
398
399
400
401
402
403
404
405
406
407
408
409
410
411
412
413
414
415
416
417
418
419
420
421
422
423
424
425
426
427
428
429
430
431
432
433
434
435
436
437
438
439
440
441
442
443
444
445
446
447
448
449
450
451
452
453
454
455
456
457
458
459
460
461
462
463
464
465
466
467
468
469
470
471
472
473
474
475
476
477
478
479
480
481
482
483
484
485
486
487
488
489
490
491
492
493
494
495
496
497
498
499
500
501
502
503
504
505
506
507
508
509
510
511
512
513
514
515
516
517
518
519
520
521
522
523
524
525
526
527
528
529
530
531
532
533
534
535
536
537
538
539
540
541
542
543
544
545
546
547
548
549
550
551
552
553
554
555
556
557
558
559
560
561
562
563
564
565
566
567
568
569
570
571
572
573
574
575
576
577
578
579
580
581
582
583
584
585
586
587
588
589
590
591
592
593
594
595
596
597
598
599
600
601
602
603
604
605
606
607
608
609
610
611
612
613
614
615
616
617
618
619
620
621
622
623
624
625
626
627
628
629
630
631
632
633
634
635
636
637
638
639
640
641
642
643
644
645
646
647
648
649
650
651
652
653
654
655
656
657
658
659
660
661
662
663
664
665
666
667
668
669
670
671
672
673
674
675
676
677
678
679
680
681
682
683
684
685
686
687
688
689
690
691
692
693
694
695
696
697
698
699
700
701
702
703
704
705
706
707
708
709
710
711
712
713
714
715
716
717
718
719
720
721
722
723
724
725
726
727
728
729
730
731
732
733
734
735
736
737
738
739
740
741
742
743
744
745
746
747
748
749
750
751
752
753
754
755
756
757
758
759
760
761
762
763
764
765
766
767
768
769
770
771
772
773
774
775
776
777
778
779
780
781
782
783
784
785
786
787
788
789
790
791
792
793
794
795
796
797
798
799
800
801
802
803
804
805
806
807
808
809
810
811
812
813
814
815
816
817
818
819
820
821
822
823
824
825
826
827
828
829
830
831
832
833
834
83

RIBERENA AL CLUB ATLETICO

1.000 metros:

TRATAMIENTOS

Observada: puntas de fuego
las cañas de las manos.
Remembrancer: rayas y puntas de fuego

a: cáusticos espalda derecha. cáusticos en

CELESTIAL, N. González, en
1.18.
MODERATO, M. Flores, en
1.17.
RANCUL, A. Díaz y ANDA-
RICUL, J. C.

Campero: puntas de fuego y
cañas de las manos.
Guinda Seca: cáusticos y rayas en su
derecha.

DE COREAL

CAMBIOS DE COMERCIO
REGULAS DE DONA TERESA

NTIBO, L. Hevia, en 1.18.
STOUT, L. Hevia, en 1.17.
MUNDIAL, J. Marín, en 1.16.

FABRICANTES
DE ESCOBAS

Se cita a reunión para hoy martes, a las 18 horas, en Avenida Viaceta 697 (Plazuela). Tratar problemas de la industria.

COMITE DEFENSA

SEGUNDA SECCION

C. 1-EMELEC

Fútbol y Coraje:
Armas del Triunfo

La limpieza de su trabajo defensivo el campeón chileno agregó poder de reacción para vencer al difícil elenco local, que al final se entregó impotente.— Toda la defensa y el ataque fueron grandes valores en el triunfo.— Levantó en el 2º tiempo Prieto, y el ataque mejoró claramente.— (Comentario de Juan Carlos Franco, enviado especial de LA NACION).

GUAYAQUIL (Por Juan Carlos Franco, enviado especial de LA NACION).— Gentileza de Aerolíneas Peruanas. La defensa de la Universidad Católica, que fue la mejor en la Copa Libertadores, se enfrentó a la U.C. por falta de material humano y por la baja de Prieto, en el primer tiempo y sin penetración el dominio, más hacia los lados que en profundidad, de elenco local, el encuentro no podía tener alternativas de emoción frente a los porteros.

En el 2º tiempo, estando con 10 jugadores, U.C. Católica, hubo variantes en la conformación de su ataque, acercándose Betta y Foulhoux y mejorando ostensiblemente Ignacio Prieto, todo ello mientras la defensa cruzada mantenía su ritmo de juego sin vacilaciones.

Ahora sí hubo contraataque, ya que Ignacio Prieto arrancando de la línea de 4 tiene aire para llegar al área rival. Subió ostensiblemente el rendimiento cruzado y Alberto Foulhoux, confirmando que fuera de casa juega mejor, luchó muchas veces, solo contra tres o cuatro defensas de Emelec para trasladar el balón al campo rival en velozes entradas que provocaban por lo mismo que estaba adelantada, la formación local, claros estragos en la

defensa. Guapo y talentoso, el popular "Tito" fue vital en esos momentos para dar respiro a la defensa católica.

Y vino la desesperación provocada por la impotencia por parte de la gente de Emelec. El árbitro Montes, sin personalidad para contener desórdenes, solo trató de sacar el partido y los campeones chilenos mostraron que también saben luchar con coraje. Luego del gol por el foul penal de Maridueñas a Prieto, los 10 muchachos de Universidad Católica se entregaron a una faena corajuda y sin pausas, pero sin perder su orden y claridad defensiva, para mantener la cifra de la victoria.

Esos minutos finales fueron realmente impresionantes. Emelec, buscando hacer con "garra" lo que nunca pudo lograr con el fútbol vistoso pero inconsistente de sus mediocamistas y la saga católica, creciendo cada minuto más y batallando con fuerza y fútbol para mantener invicta su villa. Leopoldo Vallejos, atajando todo Hormazabal, guapo y recio; Adriazola, eficaz; Villarreal y Laube, impenetrables, no mostraron fallas, vacíos o cansancio, y

Prieto volvió a ser la figura de siempre, y mientras Betta en su estilo desordenado luchaba en todas partes, Foulhoux y Jerría se encargaban con su velocidad y buen manejo de pelota de llevar contraataques hasta el arco mismo de Ordeñana. Sin hacerle caso a los golpes que lo tuvieron dos veces fuera del campo, el capitán de la Católica demostró que también sabe arriesgar y jugarse entero para colaborar a un triunfo importante en cancha extranjera.

Emelec además no tuvo poder de cambio su ritmo y estilo fueron los mismos casi todo el partido y, adelantando mucho a su gente lleno de jugadores el área y facilitó la faena defensiva que con tremendo oficio realizó la saga cruzada. Al final la sorpresa fue mayúscula cuando los locales bajaron la guardia y los campeones chilenos terminaron dominando sin problemas y con resto aún para llevar cargas que pudieran aumentar la diferencia en el marcador. Triunfo justo para la escuadra que supo donde iba, que remontó las dificultades que se le atravesaron en el camino y que tuvo coraje para defender la cifra del triunfo.



Villarreal fue patrón de su área, y de alto estuvo impecable. En la foto gráfica despeja una situación de apremio. La defensa de la U.C., cubrió muy bien su zona. Laube, Adriazola y Hormazabal siguen la acción. Vallejos a la expectativa.

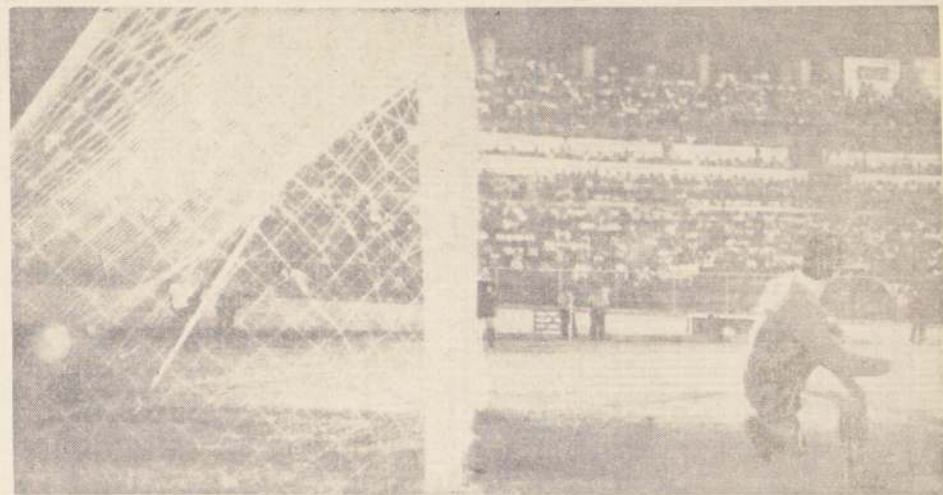

El gol del triunfo. Foulhoux, llamado a servir la falta penal —infracción de Maridueñas en contra de Prieto—, lo hizo con consumada pericia, como se advierte en la foto gráfica, engañando completamente al guardavallas de Emelec, que se lanzó al costado opuesto por donde entró el balón.

COLO COLO 1 - BARCELONA 1

EMPATE JUSTO EN
LUCHA DE GUAPOS

Un partido gustador y vibrante libraron albos y el campeón de Ecuador.— En el primer tiempo mejor Colo Colo, con la línea de fútbol impuesta por Mario Moreno.— En la etapa final, reacción guapa y corajuda de Barcelona.— (Comentarios de Juan Carlos Franco, enviado especial de LA NACION).

GUAYAQUIL. (Por Juan Carlos Franco, enviado especial de LA NACION).— Gentileza de Aerolíneas Peruanas. Lucha de guapos con un empate justo. Colo Colo y Barcelona son equipos de estilos parecidos y hasta con problemas similares de tal manera que el choque tenía que producir chispas y debía adquirir una tonalidad bastante vigorosa.

Un tiempo para cada uno. Primero Colo Colo bajo la conducción sabia de Mario Moreno, que le da más fútbol a su ataque impuso su ritmo y perfectamente pudo haber logrado algo más de ese gol de preciosa construcción que comenzó con un enganche y taca realmente genial de Moreno al

que Sergio Ramírez respondió de inmediato con un pase en profundidad y el puntero se le fue a Bustamante por fuera centro y Astudillo de bola y zurda anidar el balón en las mallas.

Bien la defensa con un Cruz monumental. Tuvo energías y calidad para matar a Lazo y cubrirle las espaldas a Valentini y Toro. De arriba el "Chilista" impenetrable y en la entrega muy preciso. Toro sin complicarse, despejando para donde estuviera en los momentos de mucho riesgo y Montalva marcando a presión y con su estilo guapo al más movido del ataque barcelonés, Muñoz.

En el mediocampo Colo Colo construyó su victoria, parcial del primer tiempo y logró realmente impresionar. Aravena recio y firme en la contención y vigoroso en el apoyo, en tanto que Sergio Ramírez sorprendió por el talento con que colaboró a la faena de conducción en la línea de buen fútbol de Moreno.

Lamentablemente la delantera colocolina no con 10 en esta oportunidad con Edson Beirut, en ritmo y con ganas de arriesgar ya que solo en los primeros 10 minutos luchó, pero la reciedumbre de Lecaro y Ponce de León apagaron sus "fuegos" y el brasileño justó todo el resto del partido a media caldera. Pero en su lugar lucharon con tesón sostenido. Zelada y Astudillo, que remató su actuación con un gol realmente precioso y de buena factura y brillante construcción.

Barcelona evidenciaba por su parte una clara confusión ante el trabajo del equipo chileno. Desesperado Bustamante con la habilidad de Moreno, sólo resolviendo sus problemas a golpes Ponce y

los anteriores. Junto con perder fútbol el elenco popular empezó a mostrar fallas importantes en el sector derecho de su defensa, izquierdo del ataque barcelonés, al no colaborar Ramírez con Valentini y Cruz, en la función de contención. Y si a ello agregamos las limitaciones que el zaguero lateral tiene y el hecho de que Cruz no podía estar en todas partes ocupado en la marcación del hábil Lazo que levantó mucho su juego, se explica la facilidad y continuidad con que Moacyr superó la línea de defensa por ese sector.

Y hubo algo más. Barcelona es el elenco popular de Guayaquil y su público lo empujó a una actuación más digna. Reaccionaron con guapeza y coraje los del equipo local y muchas veces en orden pero con mucha voluntad trataron de arrinconar a un equipo, que cosa paradójica, por lo que Colo Colo había venido mostrando, lo estaba superando en fuego.

Entonces Colo Colo se arrinconó en su área, quedando solo Zelada y Beirut para la eventualidad del contraataque. Vino el huracán barcelonés, pero

un "tifón" desordenado; más instintivo que producido de una planificación o que de la conducción de algún jugador. Y la saga colocolina vio venir y venir a sus rivales sin pausa. Se agotó totalmente Moreno, otro tanto ocurrió con Aravena y Sergio Ramírez, prácticamente, desparecieron dró de gravitar. Todo el peso lo soportó la defensa en la que follemente Storch estuvo muy bien y así en estirado abrumador (el calor era bastante elevado a esa hora) no pudo impedir el empate, pero sí la derrota.

Hubo una posibilidad más. El despeje largo de Cruz le cayó a Beirut en los pies y el brasileño se corrió en demanda del arco, pero ya está dicho, no era la noche del goleador albio y —dijo la gran oportunidad.

Resumiendo, un tiempo para cada uno, con buen fútbol por parte de Colo Colo. La reacción barcelonesa guapa y la defensa a ratos heroica de los albos. El encuentro vibrante y emotivo, sin calidad técnica en el segundo tiempo, pero siempre interesante.



Los forwards de Colo Colo, tuvieron varias ocasiones para haber estirado las cifras en el primer tiempo, pero estas se perdieron por centímetros. Aquí es Zelada el que llega tarde a un centro y Macías se queda con el balón. Lecaros no alcanza a intervenir.



Gol de Colo Colo. Moreno estudió a cuanto rival le salió al paso y su centro no fue empalmado por Zelada, pero al por Astudillo —apado por un defensa ecuatoriano—, que hizo llegar el balón a la red, como se aprecia en el grabado. Beirut, agazapado, distrajo al arquero Macías.

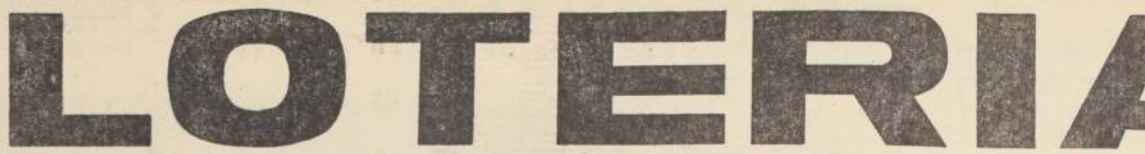

EN VIGESTIMOS

[illegible]

PROXIMO SORTEO - 7 DE MAYO - PREMIO MAYOR E* 600.000

[illegible]

EL BOLETO N.º 38218

SALIO FAVORECIDO CON EL PREMIO DE

800

MIL ESCUDOS

VENDIDO EN SANTIAGO

TERMINACIONES

ADHMAS DE LOS PREMIOS QUE FIGURAN EN ESTA LISTA TODOS
LOS BOLETOS (CON EXCEPCION DEL BOLETO FAVORECIDO CON EL
PREMIO MAYOR) CUYOS NUMEROS TERMINAN EN

218

TENER PREMIO DE P. 348.00 EL ENTERO
Y P. 16.00 EL VIGESIMO
Y LOS TERMINADOS EN

18

TENER PREMIO DE P. 16.00 EL ENTERO
Y P. 8.00 EL VIGESIMO
Y LOS QUE TERMINAN EN

8

TENER PREMIO DE P. 8.00 EL ENTERO
Y P. 4.00 EL VIGESIMO.

EL BOLETO PREMADO POR TERMINACION DE TRES ES: ULTIMAS
CIFRAS NO PERDICE PREMIO EN CONCEPTO DE TERMINACIONES
DE DOS (2) ULTIMAS CIFRAS Y ULTIMA CIFRA, Y EL BOLETO PRE-
MADO POR TERMINACION DE DOS (2) ULTIMAS CIFRAS NO PERDICE
PREMIO EN CONCEPTO DE TERMINACIONES DE ULTIMA CIFRA.
TODOS LOS BOLETOS CUYOS NUMEROS FIGURAN EN ESTA LISTA
CON PREMIO ACUMULAN ESTE, AL QUE LES CORRESPONDA POR
TERMINACION.

281612	281613	281614	281615	281616	281617	281618	281619	281620	281621	281622	281623	281624	281625	281626	281627	281628	281629	281630	281631	281632	281633	281634	281635	281636	281637	281638	281639	281640	281641	281642	281643	281644	281645	281646	281647	281648	281649	281650	281651	281652	281653	281654	281655	281656	281657	281658	281659	281660	281661	281662	281663	281664	281665	281666	281667	281668	281669	281670	281671	281672	281673	281674	281675	281676	281677	281678	281679	281680	281681	281682	281683	281684	281685	281686	281687	281688	281689	281690	281691	281692	281693	281694	281695	281696	281697	281698	281699	281700	281701	281702	281703	281704	281705	281706	281707	281708	281709	281710	281711	281712	281713	281714	281715	281716	281717	281718	281719	281720	281721	281722	281723	281724	281725	281726	281727	281728	281729	281730	281731	281732	281733	281734	281735	281736	281737	281738	281739	281740	281741	281742	281743	281744	281745	281746	281747	281748	281749	281750	281751	281752	281753	281754	281755	281756	281757	281758	281759	281760	281761	281762	281763	281764	281765	281766	281767	281768	281769	281770	281771	281772	281773	281774	281775	281776	281777	281778	281779	281780	281781	281782	281783	281784	281785	281786	281787	281788	281789	281790	281791	281792	281793	281794	281795	281796	281797	281798	281799	281800	281801	281802	281803	281804	281805	281806	281807	281808	281809	281810	281811	281812	281813	281814	281815	281816	281817	281818	281819	281820	281821	281822	281823	281824	281825	281826	281827	281828	281829	281830	281831	281832	281833	281834	281835	281836	281837	281838	281839	281840	281841	281842	281843	281844	281845	281846	281847	281848	281849	281850	281851	281852	281853	281854	281855	281856	281857	281858	281859	281860	281861	281862	281863	281864	281865	281866	281867	281868	281869	281870	281871	281872	281873	281874	281875	281876	281877	281878	281879	281880	281881	281882	281883	281884	281885	281886	281887	281888	281889	281890	281891	281892	281893	281894	281895	281896	281897	281898	281899	281900	281901	281902	281903	281904	281905	281906	281907	281908	281909	281910	281911	281912	281913	281914	281915	281916	281917	281918	281919	281920	281921	281922	281923	281924	281925	281926	281927	281928	281929	281930	281931	281932	281933	281934	281935	281936	281937	281938	281939	281940	281941	281942	281943	281944	281945	281946	281947	281948	281949	281950	281951	281952	281953	281954	281955	281956	281957	281958	281959	281960	281961	281962	281963	281964	281965	281966	281967	281968	281969	281970	281971	281972	281973	281974	281975	281976	281977	281978	281979	281980	28
--------	--------	--------	--------	--------	--------	--------	--------	--------	--------	--------	--------	--------	--------	--------	--------	--------	--------	--------	--------	--------	--------	--------	--------	--------	--------	--------	--------	--------	--------	--------	--------	--------	--------	--------	--------	--------	--------	--------	--------	--------	--------	--------	--------	--------	--------	--------	--------	--------	--------	--------	--------	--------	--------	--------	--------	--------	--------	--------	--------	--------	--------	--------	--------	--------	--------	--------	--------	--------	--------	--------	--------	--------	--------	--------	--------	--------	--------	--------	--------	--------	--------	--------	--------	--------	--------	--------	--------	--------	--------	--------	--------	--------	--------	--------	--------	--------	--------	--------	--------	--------	--------	--------	--------	--------	--------	--------	--------	--------	--------	--------	--------	--------	--------	--------	--------	--------	--------	--------	--------	--------	--------	--------	--------	--------	--------	--------	--------	--------	--------	--------	--------	--------	--------	--------	--------	--------	--------	--------	--------	--------	--------	--------	--------	--------	--------	--------	--------	--------	--------	--------	--------	--------	--------	--------	--------	--------	--------	--------	--------	--------	--------	--------	--------	--------	--------	--------	--------	--------	--------	--------	--------	--------	--------	--------	--------	--------	--------	--------	--------	--------	--------	--------	--------	--------	--------	--------	--------	--------	--------	--------	--------	--------	--------	--------	--------	--------	--------	--------	--------	--------	--------	--------	--------	--------	--------	--------	--------	--------	--------	--------	--------	--------	--------	--------	--------	--------	--------	--------	--------	--------	--------	--------	--------	--------	--------	--------	--------	--------	--------	--------	--------	--------	--------	--------	--------	--------	--------	--------	--------	--------	--------	--------	--------	--------	--------	--------	--------	--------	--------	--------	--------	--------	--------	--------	--------	--------	--------	--------	--------	--------	--------	--------	--------	--------	--------	--------	--------	--------	--------	--------	--------	--------	--------	--------	--------	--------	--------	--------	--------	--------	--------	--------	--------	--------	--------	--------	--------	--------	--------	--------	--------	--------	--------	--------	--------	--------	--------	--------	--------	--------	--------	--------	--------	--------	--------	--------	--------	--------	--------	--------	--------	--------	--------	--------	--------	--------	--------	--------	--------	--------	--------	--------	--------	--------	--------	--------	--------	--------	--------	--------	--------	--------	--------	--------	--------	--------	--------	--------	--------	--------	--------	--------	--------	--------	--------	--------	--------	--------	--------	--------	--------	--------	--------	--------	--------	--------	--------	--------	--------	--------	--------	--------	--------	--------	--------	--------	--------	--------	----

CARLOS BOCCA BERTOLOTTO - Genova

LA LOTERIA PAGARA LOS PREMIOS A LA PRESENTACION DEL BOLETO SEGUN ESTA LISTA HASTA 120 DIAS DESPUES DE VERIFICADO EL SORTEO. — NO SE OIRA RECLAMO ALGUNO POR SUBSTRACCION, ADULTERACION, DESTRUCCION, PERDIDA DE BOLETOS O POR LOS ERRORES QUE APAREZCAN EN LAS PUBLICACIONES DE DIARIOS, REVISTAS O TRANSMISIONES DE RADIOS

48) Remates y
citaciones

FABRICA DE ARTICULOS
S. A. "Fermosa" —
directorio convocada —
Ordinaria de Accionistas —
de abril de 1967, a las
Buen Calle Juvenia Carre-
para tratar de las muer-
propias a esta clase de
ber: Memorial, Balance
ta de Ganancias y Perdi-
tucion terminada el 31-12-
tribucion de utilidades —
Directorio — Inasistencia
Para los efectos de la
esta Junta, el Registro de
permanecerá cerrado los
de abril de 1967, inclu-
siva — El Directorio.

C

de.— El secretario,
da.— El secretario,

COOPERATIVA DE VIVI-
DOS Habitacionales de Vi-
"lloco" Ltda., Cía. con
local de la calle Ma-
de Mallico, para el mes
de 1967, a las 10 y 15.
Presidentes: 19) Primeros:
Primera y segunda edicio-
Cuentas y Memoria del
— Estado de situación
ciembre de 1966. 3.—
sejo de Administración,
gilancia y las respuestas
4.— Aprobación de la
social 5.— Series: 20)
ral extraordinaria; a com-
la Junta Ordinaria; a ac-
ción y media hora por
segunda edición.

REMATE CASIMIR. O
Joratti, San Diego 30,
abril, 18 horas.—
Martillero.

REMATE.— ANTE CUAR-
Civil Mayor Cuernavaca
mayo próximo, quinta
ria Juzgado se lleva a
predio denominado "La
ubicado en Comuna
tamente en Comuna

REMATO — TERCER AJU
Mayra Cuentia, San José

matarase propiedad de
183-185. Inscritas tota
1156, Conservador Serio
nimo E° 9.178, equiva
ción. Precio resultante
tado dentro quito de t
bajo apercimiento, ha
10 por ciento tasado
E° 1.376,70. Más anota
"Las Heras con Relat".

REMATE JUDICIAL.—
Juzgado Civil Mayor C
ra 342, tercer pta, m
mayo 1967, 15 hora
cada en Avenida Pu

Santiago, inscrita fs. 37
año 1939 y fs. 312 al
1941, Registra Propie-
tad Bienes Raíces San-
tiasubasta: B° 60.494, le-
asta todo interesado en
ar boleto, vale vta a
fijo por \$ 6.050, fin-
el confiado, Gatica y
cargo subastador, Dem-
recientes expediente n-
66, caratulado "Gatica
Luis con Sánchez Zam-
Ejecutivo.- Secretario.

REMA TE JUDICIAL—El Juzgado Civil Mayor de la Sala 342, se rematará 9 m. horas, propiedad abona pocho 6572, conve n crita fs. 5.402 N° 732. Bienes Raíces s/o 102 E9 10.455. Formas de contado, talde u sin rorés 15% anual y 3%. Tomar parte sobre esta garantía orden bion ción en cuenta conve n dinero equivalente 15%.

RESOLUCION SEGUNDO
del Trabajo, Juan Co-
tización de Empleados Pe-
lech Paffter Sibylla, 80
el martillero Miguel
matará 27 de abril de
ras en Graciles No 13
N.o 3 marca "Mamm
N.o 2 marca "Kalen y B
F:2 sierra buñda me
para cortar alara mos
secretaría.

55) Citaciones
ñías de Bo
CUERPO DE SOMBREROS
Segunda Compaña "La
Humanidad" Cto a la
nortico, para el día de
presente, a las 22 horas
reunión: Cuartel, tenia
trabajo. El ayudante.

CHEVRON es mi o
DE RENDIMIENTO MUNDIAL
CHEVRON
PIE°30
SALDO 10 MESES
JOYAS FINAS

ERIA
gabon
ESTADO 48

BASQUETBOL

El Miércoles 3 de Mayo se Inicia Torneo Porteño

VALPARAISO.— (Por Armando Jorquera Márquez).— Se aproxima el inicio de la temporada oficial de básquetbol y ya se manifiesta una actividad intensa en los clubes para afrontar un torneo que puede tener enorme gravitación, no solamente en el aspecto local, sino nacional. Más cuando, los porteños han solicitado ya a la Federación la sede del Campeonato de Campeones, ante el hecho evidente que este año no corresponde celebrarse la competencia nacional. Incluso, los sucesos comprobados en Arica, resultan comprometedores para que cualquier institución aventure a organizar un campeonato que de acuerdo a la actual reglamentación no puede provocar mayores posibilidades, por la diferencia exagerada de los equipos finalistas. En este aspecto, es esencial insistir en la ninguna representación que algunas selecciones demostraron por la actitud de reforzarse con elementos de los alrededores.

Sobre el particular, se informó que recién la Federación Chilena de Básquetbol resolvió considerar todo lo relativo a la situación de Quilota que en su mayoría concurre a la ciudad de Arica con jugadores de Valparaíso, tales como Jopia y Muñoz, este último actuó en la competencia pasada por la "U" y aprovechando el receso pidió pase para la Asociación de Quilota y nuevamente ha retornado a la entidad universitaria. De esto se desprende que la reglamentación no constituye ninguna seriedad, repercutiendo directamente en una mayor labor de fomento y difusión del baloncesto. Este es un hecho al margen del torneo que se aproxima, pero que tiene gravitación. La Asociación de Básquetbol de Valparaíso está resuelta a recuperar la atracción de sus campeonatos, orientando esta actividad hacia el logro del espectáculo que se entiende constituye el baloncesto. De ahí que ya se manifiesta un inusitado inter-



Rodolfo Arruá, el efectivo goleador de Sportiva, junto a Benet, Perico Pérez, Sanino y Aste, han conformado un quinteto de muchos pergaminos que seguramente será uno de los animadores del torneo.

Católica. El cotejo se disputará el miércoles 3 de mayo. Al día siguiente, Unión Española jugará contra New Isarellita lo hará con Portuario. Finalizará la primera fecha con los partidos a realizarse el domingo 7 entre Sportiva y U. S. M. y la "U" con Arabe.

Una impresión de lo que puede ser el aporte de algunos cuadros en la competencia la brindaron Sportiva, Universidad de Chile, Universidad Católica y Universidad Federico Santa María, quienes dieron animación a un cuadrangular que se adjudicó Sportiva, al superar en el cotejo básico a la "U" por 61 contra 55; en tanto que la UC se aseguró el tercer puesto al derrotar a la USM por 53 contra 44.

Satisfactorio fue el cometido de Sportiva que cuenta con un nuevo y valioso refuerzo en la persona del jugador Francisco Pérez, ex defensor de la Unión y de la Católica como de los seleccionados porteños. Pérez, junto a Daniel Aste, el norteamericano Robert Benet, Sanino, Armé y el resto, conforman una fuerza entusiasta y de mucho positivismo. De lo que se entiende que será sin lugar a dudas Sportiva, un serio animador del torneo.

res en lo que concierne a la iniciación de la temporada. En efecto, Esperanza, que debutará en el primer partido de la División, recientemente incor-

Deporte Uruguayo de Luto: Falleció Héctor Scarone

MONTEVIDEO. 24.—(ANSA).— El hombre que en las épocas del fútbol uruguayo fue distinguido como jugador y entrenador, que condujera a los equipos celestes a ganar los títulos de 1924, 1928 y 1930, Héctor Scarone, falleció a consecuencia de un síncope cardíaco.

El "Mago" pasó a los consejos médicos, que le habían recomendado reposo por un desmejoramiento registrado después de un partido de fútbol. Scarone, que vivió una vida de intenso trabajo, falleció a consecuencia de un síncope cardíaco.

Scarone, que vivió una vida de intenso trabajo, falleció a consecuencia de un síncope cardíaco.

Orlando Guzmán Mando en Velodromo del Nacional

La inauguración del velódromo del Campeonato Metropolitano de Ciclismo, tuvo un actor principal: Orlando Guzmán. El torero, que en la actualidad es entrenador de la selección nacional, fue el encargado de dirigir a los ciclistas uruguayos en la prueba de 50 kilómetros.

Guzmán, que en la actualidad es entrenador de la selección nacional, fue el encargado de dirigir a los ciclistas uruguayos en la prueba de 50 kilómetros.

Plantel de Estrellas Tiene Básquetbol de Universidad Católica

Las novedades presentadas por el básquetbol de la Universidad Católica en las competencias de este año, son de gran interés. El plantel de estrellas, que incluye a jugadores de gran nivel, está encabezado por el jugador de la Universidad de Chile, Francisco Pérez.

El plantel de estrellas, que incluye a jugadores de gran nivel, está encabezado por el jugador de la Universidad de Chile, Francisco Pérez.

fíjese sus PROPIAS FACILIDADES

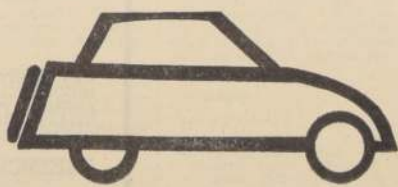
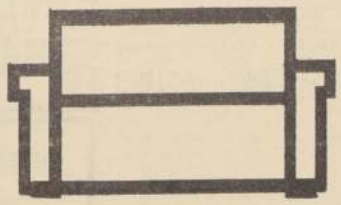
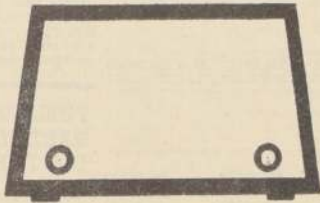
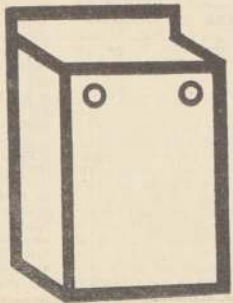

La mejor facilidad para comprar vestuario, radio, cocina, aspiradora, lo que necesite, es el dinero. Pero mejor que el dinero, es el doble dinero. Es decir: CAR.

Usted pone sus ahorros o ganancias en CAR cada semana, cada mes, o cuando se le ocurra... y estas facilidades le significarán a usted tener, al cabo de muy poco tiempo, el doble de dinero y disponer de él al instante para comprar y pagar al contado.

INVIERTA SU DINERO EN CAR, CERTIFICADO DE AHORRO REAJUSTABLE DEL BANCO CENTRAL. EN VENTA EN TODOS LOS BANCOS, CORREDORES DE COMERCIO, FONDOS MUTUOS Y EN EL BANCO CENTRAL.

CAR

TOTAL SEGURIDAD PARA AHORRAR

agrándese con el CAR

Por su parte, las competencias oficiales empezarán a realizarse durante la segunda quincena de mayo, razón por la cual la secretaria de la ADEC está atendiendo a todos los dirigentes de los clubes.

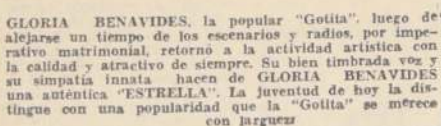

¡Pasado mañana es la cosa en de la Universidad Católica y
CANAL 13 DE TELEVISION dentro del desarrollo del pro-



Los premios comenzarán a ser distribuidos en orden ascendente, es decir, la bolita que se indique como la que señalará al primer ganador de un regalo corresponderá al número 42. Posteriormente, el regalo 41, el 40, el 39, el 38 y así, hasta llegar al cuarto, al tercero, al segundo y al primero o gordo, que consiste en un televisor de la afamada marca mundial GELOSO.

**FOTOS DE
PARA LLENAR**

**LOS ASTROS
AR SU ALBUM**

Cap. Autorizado:	Eº 2.500.000.—
Suscrito :	2.500.000.—
Pagado :	2.500.000.—
Reservas :	1.384.648,60

PASIVO	EJERCICIO	ACTUAL	TOTALES
	PARCIALES	TOTAL	EJERCICIO ANTERIOR
V EXIGIBLE	E°	E°	E°
A Corto Plazo			
Bancos: Sobregiros	E°	5.903,85	
Id. Préstamos		115.323,62	
Documentos por Pagar ..		97.272,49	
Varios Acreedores	1.485.364,89		
Cuentas Corrientes		7.000.—	
Provisiones:			
Impuesto Ia. Categoría ...		48.770,53	
Leyes Sociales		40.344,16	
Impuestos Retenidos		83.340,99	
Gratificaciones Empleados ..		15.819,09	
A Largo Plazo:			
Documentos por Pagar	376.176,28	2.274.315,58	1.739.765,54
SUMAS PARCIALES		2.274.315,58	1.739.765,54
VI NO EXIGIBLE			
Capital y Reservas			
Capital autorizado dividido			
en 2.500.000 accs. de E°			
1.— c/u, suscrito y pa-			
gado	2.500.000.—		
Reserva Legal			
Fondo de Reserva Legal ...	41.576,80		
Reservas Sociales			
Futuros Dividendos	241.587,24		
Reservas Reglamentarias			
Reavalúo Capital Propio ..	1.101.484,56	3.884.648,60	2.487.064,48
SUMAS PARCIALES		6.158.964,18	4.226.830,02
UTILIDAD DEL EJER-			
CICIO	173.254,86		
Menos: N.º 3 Art. 36 de la			
Ley de la Renta	47.458,21	125.796,65	831.336,01
TOTALES		E° 6.284.760,83	E° 5.058.366,03

Responsabilidad por Documentos Descont.	696.826,19	260.082,83
Garantía del Directorio	350,-	250,-
Inversiones CORVI por efectuar	9.401,64	50.904,42
Responsab. Compromisos Moneda Extranjera	376.176,26	68.017,47
TOTALES	1.082.844,09	379.234,72

	E°	E°	E°
Ingresos de la Explotación	6.129.187,90		
Costo de la Explotación ..	3.299.179,19		
Producto Neto		2.830.008,61	2.771.090,1
Otras Entradas		27.959,45	8.035,4
TOTALES		2.857.968,06	2.779.125,

HUGO KASIS FACUSE

Cómo ya lo anunciábamos hace algún tiempo, a partir del sorteo previsto el segundo día del mes de JULIO, la lista de premios se agrega una hermosa guitarra, obsequio de "SALON MUSICAL EULOGIO DAVALOS", ubicado en calle Huérfanos 786, local 27, en donde el amante del guitarrismo la música de los tipos de estudio, de medio concierto, de concierto y de gran concierto, y cualesquier instrumento musical de cuerdas, viento o percusión.

"SALON MUSICAL EULOGIO DAVALOS" se regalará a través del concurso las "Estrellas NUEVE (9) guitarras. Ya lo saben los concursantes que gustan de este instrumento. A juntar a las "Estrellas" y una excelente guitarra de EULOGIO DAVALOS, que será ganer por las canciones para interpretar sus canciones predilectas.

Empezamos la semana movida, porque el próximo jueves entregamos los primeros 42 regalos de las "Estrellas". Además, respecto del correo mismo, debemos señalar que es malo escribir en números, como así proceden los creen las orejas en forma desmesurada, de manera que es una "burrada".

CARLOS A. DIAZ M.— (Sr. Bernardo).— Usted escribió DOS cartas el mismo día que una en hojas de papel, en una y en la otra colocar en dirección, de la manera que tenemos en nuestro poder los CUARENTA (40) cupones y no sabemos a dónde remitirle los DOS (2) Albumes de las "Estrellas". Además, solicita SE LE ENVÍEN DOS (2) boletines numerados; pero, antes no sólo deberá darnos a conocer su DIRECCIÓN, sino que informarnos cuál de las dos páginas de "Deportistas chilenos que

Continuando con las festividades de la Semana de la Publicidad, se lleva a cabo hoy en el Club de Campo, el Día Deportivo, al que concurren los personales de las diferentes agencias publicitarias asociadas a la Achap.

Esta tradicional reunión de camaradería proporciona una ocasión de acercamiento y alegría a los participantes, que llevarán a efecto una serie de competencias deportivas y elegirán a la Reina de la Publicidad.

Por orden de la Dirección de Aprovisionamiento del Estado

REMATE DE VEHICULOS

MAÑANA MIERCOLES 26 DE ABRIL, A LAS 10 HORAS EN
MATUCANA N° 200

H A Y:

INCOMPLETAS, ESPECIES DADAS DE BAJA POR DIFERENCIA DE CANTIDAD.
ADEMAS, POR ORDEN DE LA ESCUELA DE CARABINEROS DE CHILE, SE
REMATARAN 5 EJEMPLARES CANINOS Y 5 CACHORROS, TODOS DE RAZA
OVJERO ALEMAN.

EXHIBICION: Hoy martes 25, de 9 a 12 y de 14 a 17 hrs.

Pago al contado — Entrega dentro de las 48 horas

NOTA: El comprador deberá pagar, sobre el monto de la
adjudicación, el 10% de Comisión de Martillo, que
fija el DFL N° 263, más el impuesto a la compraventa
establecido en la ley.

que corresponda en conformidad a la

EL DIRECTOR

A long, narrow, light-colored wooden object, possibly a ruler or a piece of wood, is shown vertically. To its right is a color calibration strip with various colored squares (black, white, red, yellow, green, blue, purple) and a metric ruler marked in centimeters from 1 to 19. The wooden object has a natural wood grain and appears to be a single piece of wood.

[illegible]

De ahí viene la
de críticos. Naturalmente
Partido Comunista que se
se expregion no solamente
animales, los útiles, como
maquinaria, sino también
casas y todo lo que crea
Porque el sistema que ha
fuerzas tienen por defecto
Ello es muy comprensible por
en su criterio. Pero el
del país piensa que
está claro, de lo que
tonces, que la regla es
en esta excepción es de
con la norma pre-
con todas las demás
aplicaciones sobre a materia.
Es cierto que también
preparamos con a pocos
Honorable señor Román
bre todo por su interés
el sentido de que sean
pliotadores, pero es el
confianza que el
iendo desde hace veinte
con pesimos resultados
propia provincia que
sentía.
El señor SIVORI (Voz
sidente). Tiene la
el Honorable señor Villan
Labbe, don Benate.
CONTINUARA

Se pone en conocimiento
Accionistas que, de acuerdo a lo
zado por la Superintendencia de Com
pañías de Seguros, Sociedades de Anon
y Bolsas de Comercio, podrán optar a
dividendo de Bs 0,64 neto por acción.
anunciado, o recibir una acción libre
de pago por cada 10,2 que posean al m
tre del Registro de Accionistas.

EL PLAZO PARA OPTAR AL DIVIDENDO VENCE EL DIA 2 DE MAYO DE 1967.

PARAÍSO, 23 de abril de 1967.

escuela satélite proporcionará la mano de obra especializada que tanto necesita el país para su desarrollo industrial.

Las autoridades provinciales prestarán todo su apoyo para que se instale en Curico una de estas nuevas escuelas satélites, por lo que representará una gran ventaja técnica para muchos jóvenes curicanos. Durante este año, dicho plantel, hará clases teóricas y prácticas especialmente en los temas de automotriz, electricidad y torno mecánico, según lo acordado por el director del Programa de Escuelas Satélites, el Sr. Juan Carlos Rodríguez de la Santa María y Valparaíso. (Merino Bustos, correspondal).

27 COMITES ABASTECEDORES SE HAN FORMADO EN OSORNO

OSORNO.— En esta provincia ya se han formado 27 Comités de Abastecimiento con más de ochocientos socios, los que compran más de E\$ 50.000 mensuales directamente a las firmas distribuidoras, fabricantes y productores, los cuales reciben un trato preferencial de parte de dichas firmas, a través de los Convenios suscritos con el Comando Nacional contra la Inflación, CONCI. Esto les permite lograr rebajas en las compras de los artículos de primera necesidad y de uso o consumo habitual.

El volumen e incremento de estos Comités hace necesaria la creación en esa provincia de la Bodega UCECOOP (Unión Nacional de Centrales de Compras y Cooperativas) al igual que las existentes, por ejemplo en Santiago y Cautín.

Documental de Aisén exhiben

en la capital

COYHAIQUE.—El Gobernador de este Departamento, Carlos Echeverría, exhibió en la Sala del Subsecretario del Ministerio del Interior, en Santiago, un corto cinematográfico sobre la provincia de Aisen, filmado por Cinetel Ltda.

La cinta dura 26 minutos y turismo hacia esa bella y fértil fundada en colores. Según informó el Gobernador de Coyhaique la película será exhibida en los diferentes cines del país y su objetivo es impulsar la región sureña.

El Comodoro Provincial CONCI, en esa provincia, cuyo presidente es Hernán Ríos Ruch, se encuentra trabajando activamente en la formación de un Comité de Asistencia Técnica a la Hacienda Rupanco, ubicada en el lugar del mismo nombre. Lo integrarán más de sesientos campesinos y trabajadores, que han visto como otros consumidores organizados en ese departamento, pueden adquirir con una misma cantidad de dinero, mayor cantidad de mercaderías, al obtener rebajas en las compras realizadas en la primera feria de comercialización organizada anualmente al productor. (Muñoz, correspondencia).

**AYER SE INICIO JORNADA DE
CAPACITACION PROFESIONAL**

ARICA.— Ayer, a las 18 horas, se efectuó en esta ciudad la ceremonia de inauguración de las Jornadas de Capacitación Profesional, para profesionales de todos los niveles de estudio.

La clase inaugural será dictada por el catedrático Mario Meza Flores y versará sobre "Ciencia, Técnica y Universidad".

La mayor parte del cuerpo docente pertenece al Centro de Adiestramiento Industrial de la Universidad Técnica, organismo que entre 1961 y 1965 ha dictado cursos de capacitación, comp

Y ALUMNOS
SACERDOTE

variado programa de festejos de Concepción y la Parroquia de San Juan Bautista. El primer ministro del establecimiento, don Juan Antonio de la Cruz, que durante nueve años ha dirigido el plantel educacional, pedirá, al dejar esta ciudad, del

aprecio y estimación de sus alumnos y ex alumnos, hijos de los padres y apoderados, por los felicitaciones mercedarios por su buena voluntad, su don de gente, espíritu caballeroso y juvenil.

La superioridad de su congregación lo ha designado para la parroquia La Merced, de Chimbarongo y escuela parroquial en calidad de vicario, en el cargo y director del plantel, respectivamente. El correspondiente a la parroquia de los sacramentos relacionados profesor Juan Grimaldi: "Como adiestrar en el trabajo", Manuel Reyes; Guillermo Aragón: "El uso de control", Osvaldo Padilla; "Control de producción", y "Control de calidad", Carlos Canales; "Dirección de conferencias", Juan Grimaldi; "Evaluación de la persona y planificación de la actividad operativa", Osvaldo Padilla; "Mejoramiento de métodos y relaciones humanas", Manuel Reyes; "Rela-

iones humanas, organización planificada", Ernesto Bastián ("Planificación directiva", Carlos Canales; Reemplazo de equipo" John Dixon; "Refrigeración", Guillermo Argandoña; "Teoría de la toma de decisiones", John Dixon; "Fotografía y espacio", Julio Astudillo Lindermayr; e "Introducción a la programación lineal". Profesor Mario Mesa Flores.

TALCA.—El Comité Económico de Ministros, que preside el titular de Hacienda, Sergio Molina, aprobó la continuación de los estudios del proyecto de Embalse de Uso Múltiple de Colbún, que se reiniciará con el estudio de factibilidad física, que tendrá un costo del orden de los 500 mil dólares. Así lo informó a "La Nación" el Jefe de la Oficina de Planificación Regional, Jorge Fernández, quien viene regresando de esa reunión que se efectuó en la capi-

Durante el transcurso de la reunión del Comité Colbun, se acordó que Jorge Fernández, se acordó designar a la ENDESA para que asumiera, como organismo responsable, la coordinación de la actividad. Asimismo, correrá con los gastos del estudio de factibilidad. Asimismo, se acordó designar a la Dirección de Riego, al Ministerio de Agricultura para determinar la superficie a cubrir, la calidad de los terrenos correspondientes. En esta reunión se expuso que para satisfacer las necesidades de consumo de energía eléctrica nacional, la Planificación Colbun debería entrar a operar en el año 1978, aproximadamente.

Cabe destacar que la capacidad de generación de energía eléctrica de esta Planta sería del orden de los 560 mil kilowatts, para un 25% más que la capacidad de la Planta Rapel, próxima a entrar en funciones. El embalse, por su parte, permitiría mejorar la superficie regada en no menos de 314 mil hectáreas e incrementar el riego de una superficie aproximada de 150 mil hectáreas. El costo aproximado de la totalidad de la obra superaría los mil millones de escudos (Veloso, Correspondencia).

**PROMOVERAN VENTAS DE LA
MUTUAL DE CORREOS: TALCA**

TALCA.— Felipe Contrado Mora, Gerente de la Mutual de Corros y Teleros, manifestó a "La Nación" en visita a Talca, que impartió instrucciones a la Cooperativa que funciona en nuestra ciudad, y cuyo jefe es Rómulo Troncoso, de destinadas a lograr una promoción de ventas en todas sus secciones.

Toda compra al contado —agregó Contrado Mora— significará para el socio contraher un descuento del quince por ciento. Asimismo, se iniciará una intensa campaña de captación entre los diferentes organismos gremiales, y desde ya se puso en marcha un Registro General de Socios. De este modo se sabrá a ciencia cierta el porcentaje de aumento en las cuatro provincias centrales, donde se procederá a ofrecer mercaderías en forma directa. Entre otras ventajas, los asociados cuentan con un Fondo Solidario o Seguro Colectivo, que permite a los familiares de los socios recibir ayuda pecuniaria cuando estos mueren. (Veloso, corresponsal).

Al... ..

LA CISTERNA.— La Gobernación del Departamento "Presidente Aguirre Cerdá" programó la construcción de dos estanques elevados gemelos en la Avenida Manuel Rodríguez, de 4.000 m³ de capacidad cada uno, con el fin de solucionar la falta de agua potable y que los habitantes de la zona se beneficiaran. Puesto en servicio el primero de ellos, cuya capacidad, en su construcción hecha por el Ministerio de Obras Públicas, tuvo un costo aproximado de \$ 750.000, lo que permitió mejorar notablemente el abastecimiento de agua potable en el centro mismo de la comuna de La Cisterna.

En el último verano se tuvo abastecimiento normal de agua, de las poblaciones del sector Sur Poniente, atendidas por la Copa Diamante que abastece a las comunidades de San Miguel y San David, de San Miguel, y por los pozos de abastecimiento directa a la red

Nueva directiva de
Centro de Padres de
la Escuela N° 30

SAN MIGUEL.— El Consejo de Padres y Apoderados del 69 año B de la Escuela Superior Mixta N° 30, tercer sector, Presidente Aguirre Cerda, renovó recientemente su mesa directiva, Graciela Pardo, Luis González y 3.º Pedro Retamales. En conjunto se destacaron, en lo folclórico nacional, "Las Peñitas" y en lo internacional, primer lugar Erica y Verónica; y 2.º Jeanette y Patricia. Humoristas, grupo de

**ACTIVARAN CAMPAÑA PARA
TERMINAR LA MOSCA AZUL**

CHILLAN.— Bajo la supervisión del Ingeniero Agrónomo Inspector Provincial del Departamento de Defensa Agrícola de la Dirección de la V Zona de Agricultura Pesca, Alberto Pedreros Schifferli, se ha renovado el impulso que se dio a comienzos del año a la campaña contra la mosca del Mediterráneo, conocida vulgarmente como el nombre de mosca de la fruta.

CHILLÁN. En cumplimiento de los propósitos del Ministro de Agricultura, Hugo Trivelli, en el afán de estimular una buena producción frutícola en todo el país, ha presen-

En todos los casos se ha contado con la colaboración de los agricultores quienes han dado todas las facilidades necesarias para la continuación y ampliación de esta im-

Gran Té-Canasta Pro
Obras Sociales del



Estimulan la
producción de
frutas: Chillán

CHILLAN.— En cumplimiento de los propósitos del Ministro de Agricultura, Hugo Trivelli, en el sentido de estimular una buena producción frutícola en todo el país, ha prestado

colaboración técnica suficiente a la V Zona de Agricultura y Pesca, que comprende las provincias de Rubie, Concepción y Arauco.

cia de Nuble, y después la del sur del país el Ingeniero Agrónomo Carlos Alamos Bessa, ex funcionario de V Zona de Agricultura y Pesca, y que actualmente trabaja en el Departamento de Defensa Agrícola del Ministerio de Agricultura.

El funcionario en referencia pasó a saludar al Ingeniero Agrónomo Provincial a quien informó de la tarea que ha sido entregada a su responsabilidad profesional.

asta Pro
ales del

y 27 de abril, a las 4 P.M.
a en el Hotel Carrera Hilton
costumbre, el tradicional Té
n un desfile de modas de l
anie. Las adhesiones se recl
fonos 497190—370516.

Gran Té-Canasta Pro
Obras Sociales del
Roperodel Hospitalizado

Los días 26 y 27 de abril, a las 4 P.M. se efectuará en el Hotel Carrera Hill como ya es costumbre, el tradicional 7º Canasta con un desfile de modas de Casa Stephanie. Las adhesiones se reciben en los fonos 497190—370516.

COMPANIA CHILENA DE ELECTRICIDAD, LTDA

Autorizada por Decreto N° 1955, de 14 de septiembre de 1921, y modificada por Decretos N° 3246, de 9 de septiembre de 1936; N° 529, de 23 de enero de 1945; N° 2401, de 23 de julio de 1958; N° 5265, de 18 de mayo de 1960; N° 22356, de 30 de diciembre de 1961, y N° 4553, de 17 de octubre de 1964.

Balance General al 31 de Diciembre de 1966, Correspondiente al Ejercicio Social entre el 1.º de Enero y el 31 de Diciembre de 1966.

Capital	Ordinarias "A"	Ordinarias "B"
Autorizado	US\$ 18.331.000,00	US\$ 3.400.000,00
Suscrito	US\$ 18.331.000,00	US\$ 3.400.000,00
Pagado	US\$ 18.331.000,00	US\$ 3.400.000,00
Reservas	US\$ 2.819.800,00	US\$ 2.819.800,00

ACTIVO	Ejercicio Actual		Ejercicio Ant. Totales	PASIVO	Ejercicio Actual		Ejercicio Ant. Totales
	Parciales	Totales			Parciales	Totales	
DISPONIBLE				EXIGIBLE			
Caja en Bancos y en tránsito:				A Corto plazo:			
US\$ 215.399,56	EP 542.450,00	EP 1.777.965,90	EP 1.618.623,91	Obligaciones y préstamos (Nota 5)			
Moneda legal	834.315,82			Bancarios	EP 2.206.297,95		
REALIZABLE				Eximbank	US\$ 2.100.000,00		
a) Inversiones de fácil liquidación:				South American Power Company	US\$ 13.523.345,73		
Acciones	7.100,00			Otros	US\$ 488.504,83		
b) Existencias (al costo término medio):				Intereses por pagar	EP 24.672,68		
Materias primas	EP 2.501.222,71			Acreeedores varios:	US\$ 28.138,24		
Materiales en tránsito	1.963.990,80			Compañías afiliadas	US\$ 29.550,57		
Materiales de operación, mantenimiento y construcción	10.518.103,11			Otros	US\$ 21.662.455,09		
Anticipos a proveedores	96.600,96			Depósitos y avances de clientela	US\$ 11.515.000,37		
Menos: Materia prima en consignación	15.163.094,58	14.506.331,01		Provisiones:			
Documentos por cobrar	499.463,37	1.407.129,93		Impostos a la renta y D.F.L. N° 285	US\$ 5.013.440,53		
Deudores varios	18.771.207,24			Sueldos, jornales e indemnizaciones	US\$ 3.947.396,47		
Plazo y Municipalidades	885.034,39			Obras de mantenimiento	US\$ 2.801.256,30		
E. T. C. E.	23.218.669,06			Otros	US\$ 970.291,56		
Particulares	43.455.520,69			Dividendos no reclamados			
Menos: Provisión deudores morosos	684.200,33			A Largo plazo (Nota 5)			
Avances al personal	44.771.411,54	47.519.608,31		Debentures del 6%:			
Depósitos varios:				South American Power Co. - Serie A	US\$ 51.205.830,00		
US\$ 141.388,10	632.017,01			Fisco de Chile - Serie A	US\$ 2.524.509,00		
Fr.S. 202.143,00	205.580,24			Corporación de Fomento de la Producción - Serie B	US\$ 2.582.900,00		
Moneda legal	1.908.509,10	2.735.906,55		Obligaciones y préstamos:			
Fondos administrativos	564.799,99	6.711.933,25	49.856.689,62	Eximbank	US\$ 36.722.113,48		
Intereses por cobrar	2.617,03			South American Power Company	US\$ 11.242.577,56		
TRANSITORIO				Derechos de internación diferidos (reajustables)	US\$ 14.243.734,29		
Seguros	1.304.033,92			Otros	US\$ 271.095,82		
Otros	113.083,73	1.417.017,65	1.148.810,48	Obligación diferida por indemnización a obreros (Nota 4)	Fr.S. 1.739.967,45		
SUMAS PARCIALES		70.309.976,80	52.624.310,01	TRANSITORIO (No hay)			
INMOVILIZADO (Nota 1)				SUMAS PARCIALES			
Terrenos	19.373.779,68			NO EXIGIBLE			
Obras civiles, edificios y otras construcciones	116.112.528,03			Capital y reservas:			
Instalaciones eléctricas	379.892.665,27			Capital suscrito y pagado:			
Maquinarias e instalaciones	430.706.498,20			18.531.000 Acciones ordinarias de US\$ 1,00 c/u, Clase "A"	US\$ 18.531.000,00		
Líneas de transmisión y redes de distribución	9.235.650,84			3.469.000 Acciones ordinarias de US\$ 1,00 c/u, Clase "B"	US\$ 3.469.000,00		
Construcciones para empleados y obreros	31.959.476,39			Reservas sociales:			
Equipo de transporte, mobiliario, etc.	1.038.159.598,21			Legal	US\$ 912.359,36		
Trabajos en ejecución	22.398.355,93			Accionistas	US\$ 6.861.138,43		
Menos: Extensiones financiadas por terceros	1.061.506.454,14	889.507.390,64		Reservas reglamentarias:			
Menos: Reserva depreciación y retiros:				Revalorización D.F.L. N° 4 y Ley N° 15.564 (Notas 1 y 2)	US\$ 47.240.271,85		
años anteriores	212.947.567,28			Otras reservas:			
del ejercicio	21.404.679,00			Fluctuación de valores	US\$ 30,39		
Más: Revalorización	205.432.554,26	510.556.589,59		UTILIDAD DEL EJERCICIO			
Inversión Plan Habitacional	678.931.203,05	679.220.215,47	591.896.304,27	TOTALES			
INOMINAL (Nota 1)							
Gastos de organización, concesiones y otros valores intangibles	300.914,42	12.641.500,31	10.894.778,04				
TOTALES		EP 702.211.783,58	EP 655.325.292,32				

CUENTAS DE ORDEN

DEBE	Ejercicio actual Totales	Ejercicio Ant. Totales	HABER	Ejercicio actual Totales	Ejercicio Ant. Totales
Valores del Directorio en garantía	EP 5.758,04	EP 4.990,00	Garantía del Directorio	EP 5.758,04	EP 4.990,00
Depósitos, boletas, hipotecas, fianzas, etc., recibidas en garantía	396.641,87	397.885,04	Acreeedores por depósitos, boletas, hipotecas, fianzas, etc., en garantía	396.641,87	397.885,04
Deudores por boletas dadas en garantía	16.036.280,20	8.149.496,44	Boletas, etc., dadas en garantía	16.036.280,20	8.149.496,44
Intereses adeudados	126.361,32	132.394,45	Intereses en suspenso	126.361,32	132.394,45
Consignatarios por materias primas en consignación	466.463,57		Acreeedores por materias primas en consignación	466.463,57	
	EP 17.631.445,90	EP 8.675.265,93		EP 17.631.445,90	EP 8.675.265,93

CUENTAS DE RESULTADO

DEBE	Ejercicio actual		Totales	Ejercicio Ant. Totales	HABER	Ejercicio actual		Totales	Ejercicio Ant. Totales
	Parcial	Total				Parcial	Total		
1) Depreciaciones y Castigos:					Venta de energía y entradas varias de explotación	EP 265.396.435,15			
Inmovilizado (Nota 1)	EP 24.156.232,56				Menos: Costo de Explotación (excluido depreciación, sueldos y jornales, impuestos, gratificaciones y gastos generales)	116.671.539,65			
Deudores morosos (Provisión)	680.000,00				Intereses, dividendos y otras entradas ajenas a explotación	EP 149.724.895,55			
2) Gastos Generales:						1.161.683,15			
a) Sueldos, jornales y gratificaciones	43.630.117,85								
Leves Sociales	10.733.197,73								
Bienestar	1.866.592,39								
Pensiones, jubilaciones e indemnización	5.790.142,60								
(Sub-total)	64.240.050,49								
Seguros	1.033.799,73	63.273.850,21		42.026.571,08					
b) Gastos Tributarios:									
Contribuciones	2.840.518,46								
Impuestos varios	1.251.312,29								
Patentes	177.650,85	3.469.481,60		4.211.031,47					
c) Gastos Financieros:									
Intereses sobre debentures y varios	37.091.253,77								
Menos: Intereses cargados a capital fijo durante construcción	733.947,69	36.357.306,08		33.969.748,06					
3) Provisiones:									
Impuesto 19 Categoría y CORVI (incluye posibles cobros adicionales de años anteriores)	10.921.500,13			3.701.386,09					
4) Remuneración del Directorio:									
Sueldos y honorarios de funcionarios y profesionales que forman parte del Directorio	227.567,92								
Asignaciones al Directorio	51.962,01								
5) Gastos ajenos a explotación:									
SUMA		279.529,93		295.189,73					
UTILIDAD DEL EJERCICIO		61.343,67		14.050,88					
TOTALES		EP 149.086.538,65		EP 104.612.622,65					

NOTAS A LOS ESTADOS FINANCIEROS:

- ACTIVO INMOVILIZADO**
El activo inmovilizado, los intangibles, los aportes para extensiones y la reserva para depreciación y retiros del capital fijo al 31 de Diciembre de 1966 fueron ajustados durante el ejercicio del año 1966 a los valores fijados por el convenio mutuo aprobado por Resolución N° 129 de la H. Comisión de Tarifas de 15 de Noviembre de 1962, con un cargo neto de EP 4.114.540,34 a la Reserva Revalorización D.F.L. N° 4. Los valores así fijados han sido modificados por las adiciones y retiros producidos en los años posteriores y con las revalorizaciones en proporción al aumento en el índice del costo de la vida para esos años, según los Arts. 149 y 141 de la Ley General de Servicios Eléctricos. Las adiciones y retiros correspondientes al año 1966 están pendientes de la aprobación de la Dirección de Servicios Eléctricos. Las revalorizaciones antes mencionadas del activo inmovilizado, de los intangibles, de los aportes para extensiones y de la reserva para depreciación y retiros han sido abonadas o cargadas a la Reserva de Revalorización D.F.L. N° 4 y Ley N° 15.564.
- PROVISIÓN DE DEPRECIACIÓN Y RETIROS DEL EJERCICIO DE 1966**
La suma considerada por la Dirección General de Servicios Eléctricos por concepto de depreciación del capital fijo al autorizar a la Compañía, y no como ha sido la práctica de la Compañía en ejercicios anteriores, a la reserva para depreciaciones y retiros.
- SALDOS EN MONEDA EXTRANJERA**
Los saldos de deudores y acreedores en moneda extranjera al 31 de Diciembre de 1966 figuran en el Balance convertidos a pesos a los tipos de cambio vigentes en esa fecha. Las diferencias producidas al ajustar las acciones y las obligaciones relacionadas con el activo inmovilizado, de acuerdo con el Art. 141 de la Ley General de Servicios Eléctricos, que ascendieron a EP 128.788.348,72, han sido cargadas a la Reserva Revalorización D.F.L. N° 4. La revalorización de las acciones se hizo previa consulta a la Superintendencia de Sociedades Anónimas, al tipo de cambio libre bancario vigente al 31 de Diciembre de 1966.
- PASIVOS EVENTUALES**
Se han hecho en el Balance las reservas y acumulaciones que se han considerado necesarias para cubrir las contingencias por impuestos, levas sociales y otras responsabilidades eventuales previsibles, en discusión o no liquidados, pero la suficiencia de dichas reservas y acumulaciones dependerá de la determinación final de las expresadas responsabilidades. En el año 1965, el Servicio de Impuestos Internos notificó a la Compañía diversas liquidaciones por concepto de Impuesto a la Renta y otras de los años tributarios 1961 a 1964 inclusive, según los cuales adeudaría (incluyendo intereses y multas hasta la fecha de notificación), una suma superior a los EP 48.000.000. La Compañía ha reclamado de estas liquidaciones ante el propio Servicio de Impuestos Internos, porque las considera improcedentes.
- INDEMNIZACIONES A OBREROS**
La Compañía, bajo ciertas condiciones, debe indemnizar los años de servicios prestados por sus obreros, al término de sus contratos de trabajo. Con cargo a los resultados del ejercicio, se ha hecho provisión para las indemnizaciones pagaderas a obreros recontratados como empleados y también para completar la provisión para indemnizaciones en base de la obligación máxima al 31 de Diciembre de 1966.
- CONDICIONES DE CONVENIOS RELACIONADOS CON DEUDAS A LARGO PLAZO**
La obligación a corto plazo a favor de South American Power Company queda subordinada a las obligaciones para con el Export Import Bank of Washington en el evento de incumplimiento de las condiciones del convenio con dicho banco. El convenio con Export Import Bank of Washington, fechado el 7 de Marzo de 1961, estipula que en ciertas circunstancias quedan pendientes. Al 31 de Diciembre de 1966 ninguna parte de las utilidades disponibles, según los libros de la Compañía, quedaba sujeta a restricción como resultado de esas estipulaciones.
- CONDICIONES DE AMORTIZACIÓN O DE PAGO DE LAS DEUDAS A LARGO PLAZO SON LAS SIGUIENTES:**
Debentures - Serie A
- En cuotas anuales de US\$ 2.826.690 hasta el 30 de Junio de 2000, incluyendo intereses del 6% anual.
Debentures - Serie B
- En cuotas anuales de US\$ 288.100 hasta el 19 de Abril de 1976, más intereses del 6% anual.
Eximbank
- En cuotas semestrales de US\$ 1.030.000 hasta el 30 de Junio de 1965, más intereses del 5 1/4% anual.
South American Power Company
- Deudas a 5 años plazo, que vencen entre el 31 de Diciembre de 1968 y el 30 de Diciembre de 1970, con intereses del 7% anual.
Derechos de internación (reajustables)
- En cuotas semestrales, en general, sobre el mismo período de vencimiento que la obligación a favor del Eximbank, sin intereses.
Otras
- Coberturas diferidas de tres a cinco años, con interés que varía entre 6 y 7 1/2% anual.
Las cuotas que vencen en el año 1967 figuran en el Balance bajo el rubro Obligaciones y Préstamos a Corto Plazo.

Hemos revisado el Balance General de la Compañía Chilena de Electricidad, Ltda., al 31 de Diciembre de 1966, encontrándolo conforme con los libros.

PEDRO BARROS C.
Inspector de Cuentas

RAUL VENTURA J.
Inspector de Cuentas

INFORME DE LOS AUDITORES A LOS ACCIONISTAS DE LA COMPAÑIA CHILENA DE ELECTRICIDAD, LTDA.

Hemos practicado un examen del Balance General de la Compañía Chilena de Electricidad, Ltda., al 31 de Diciembre de 1966 y del Estado de Cuentas de Resultado correspondiente al ejercicio terminado en esa fecha. Nuestro examen se efectuó de acuerdo con normas de auditoría generalmente aceptadas, incluyendo por lo tanto comprobaciones parciales de los libros de contabilidad, llevados en Santiago, y otros procedimientos de auditoría en la forma y extensión que consideramos necesarias.

La práctica seguida por la Compañía en el cálculo de la provisión para depreciación y retiros del ejercicio de 1966 queda explicada en la Nota 1. La Administración considera que, en base a los estudios técnicos llevados a efecto para establecer los valores del activo inmovilizado y las reservas correspondientes a que se refiere la Nota 1, tanto la provisión del ejercicio como la reserva acumulada son adecuadas para cubrir la depreciación basada en el desgaste y vida útil de los bienes depreciables. Respecto al juicio iniciado por ENDESA cobrando EP 2.011.446 por aumento en el precio del suministro de energía durante 1960, que fue ganado por la Compañía por sentencia del Primer Juzgado Civil según se informó en la Memoria de 1961, la situación no tuvo modificaciones en 1966.

Sujeto a las explicaciones que anteceden y a la suficiencia de la provisión para liquidaciones de impuestos a que se refiere la Nota 3, somos de opinión que dicho Balance General y el correspondiente Estado de Cuentas de Resultado, tanto conjuntamente como las notas al respecto, exponen debidamente la situación financiera de la Compañía Chilena de Electricidad, Ltda., al 31 de Diciembre de 1966 y los resultados de sus operaciones durante el ejercicio terminado en esa fecha, de acuerdo con principios y normas técnico-contables generalmente aceptados y aplicados uniformemente con los del ejercicio anterior, salvo el cambio en la forma de aprovisionar indemnizaciones de obreros indicado en la Nota 4, con el que estamos de acuerdo.

Santiago, 3 de Abril de 1967.

DELOITTE, PLENDER, HASKINS, SELLS & CO.
GEORGE HOPKINSON
C. C. 3599 - Lic. 6446

A. ALDUNATE Ph. Presidente
R. MEZA LAVIN Supl. de Contabilidad
C. C. 4211 - Lic. 6899
SERGIO MOLINA C. Gerente de Finanzas
J. J. CUSSEN Vice-Presidente Ejecutivo

Servicio de Informaciones Financieras

INDICE GENERAL DE ACCIONES

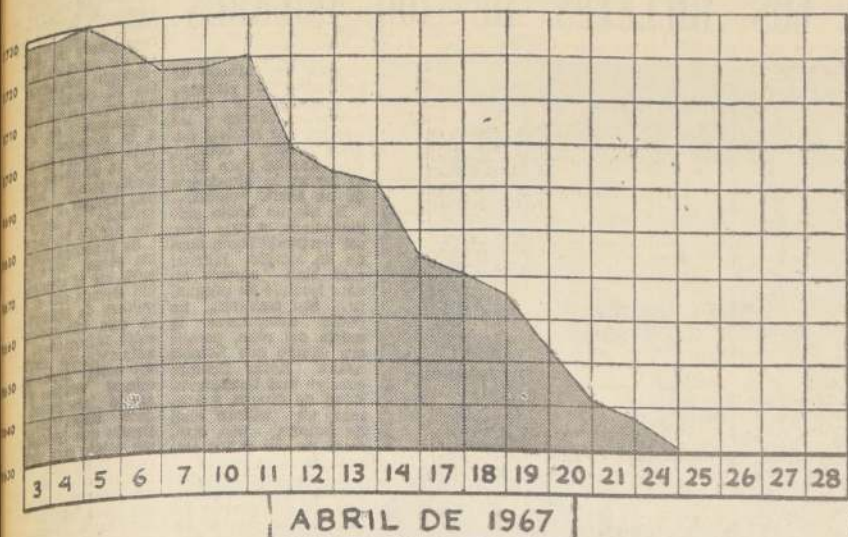

ABRIL DE 1967

El Mercado Bursátil: Precios Débiles

El valor de los principales índices de precios es el siguiente; para una mejor comparación se han colocado junto con los similares de hace un mes:

INDICES DE PRECIOS	23 Marzo	24 Abril
General Acs.	1.739,0	1.631,0
Agropecuarias	800,1	865,0
Bancarias	1.780,2	1.693,3
Salitreras	363,4	298,7
Industrial y Varias	2.571,1	2.383,3
Metallurgicas	1.079,6	1.005,4
Bonos	359,0	351,0

Los índices de precios de los productos industriales y Varias y Metallurgicas, mostraron descensos de mediana magnitud.

Las fluctuaciones de mayor importancia, correspondieron a Laguna Blanca (-1,4); Flap (-1,1); Club de Polo (-1,000); Copec (-1,3/8); Melón (-1 1/2) y Madema (-1,2).

Los conformes de mayor interés correspondieron a Banco de Chile, Banco del Pacífico, Tierra del Fuego, Cervecerías, Copac, La Rural, Melón, Cartones, Pasur, Sanitas, Sinter, Vapores, Cap, Madeco y Madema. En algunos pasajes se observó un fuerte factor de selectividad.

El mercado de renta fija registró debilidad en las cotizaciones y moderada actividad. Al cierre, la plaza se mostraba con poco movimiento y precios un tanto irregulares.

LA INDUSTRIA Y EL DESARROLLO NACIONAL

Planteamiento del Ministro Santa María

Nota de la Redacción: En una reciente reunión de la Asociación de Industriales de Valparaíso y Aconcagua (ASIVA), el Ministro de Economía, don Domingo Santa María, pronunció un discurso de tal profundidad que prácticamente sus conceptos equivalen a plantear la filosofía económica integral del Gobierno en lo que se refiere al papel que la industria debe desempeñar ante el desafío del desarrollo del país. Por su indudable valor como documento permanente, reproducimos a continuación sus palabras, acompañadas de un gráfico con el Índice de Producción Industrial Manufacturera, preparado por el Servicio de Informaciones Financieras de LA NACION.

LA LUCHA ANTINFLACIONARIA

"Yo quisiera referirme esta noche, a una de las inquietudes del sector privado: nuestra lucha contra la inflación. La lucha antinflacionaria significa establecer normas estrictas a las que deben sujetar su acción todos los sectores de la comunidad; tanto el Estado como los empresarios, los consumidores, los trabajadores.

LA PALABRA DE UN HOMBRE DE PAZ

A este propósito, permítanme traer hasta aquí, no la palabra de un gobernante, no la voz de un dirigente político; yo quisiera recordar el "grito de angustia" de un hombre de paz, que no tiene otra fuerza que su autoridad moral, y que el mundo entero ha escuchado con respeto, hace pocos días. Ha dicho Paulo VI en su Encíclica sobre el desarrollo de los pueblos: "Hay situaciones cuya injusticia llama al cielo. Cuando poblaciones enteras, faltas de lo necesario, viven en una dependencia, que les impide toda iniciativa y responsabilidad, lo mismo que toda posibilidad de promoción cultural y de participación en la vida social y política, es grande la tentación de rechazar con la violencia tan graves injurias contra la dignidad humana. Entendámonos bien, la situación presente tiene que afrontar.

GIGANTESCO ESFUERZO

Yo quisiera también recordar una argumentación que, a ratamos la inflación, no vamos a poder obtener el desarrollo económico; destruyémoslos, más aún, haremos imposible todo ese esfuerzo de que les he hablado; y lo que es aún más grave, no podremos obtener tampoco la justicia social. Seguiremos viviendo en un país deshecho por las más grandes contradicciones sociales. En esta materia, yo quiero hacer una declaración muy enfática: en la lucha antinflacionaria no estamos dispuestos a dar un solo paso atrás. Son demasiadas grandes las cosas que con ella están en juego. La tarea de lograr la estabilidad de la economía no es una empresa para los débiles, como lo demuestra el hecho que este mal de la economía dure ya, en Chile, casi 100 años.

LA PALABRA DE UN HOMBRE DE PAZ

A este propósito, permítanme traer hasta aquí, no la palabra de un gobernante, no la voz de un dirigente político; yo quisiera recordar el "grito de angustia" de un hombre de paz, que no tiene otra fuerza que su autoridad moral, y que el mundo entero ha escuchado con respeto, hace pocos días. Ha dicho Paulo VI en su Encíclica sobre el desarrollo de los pueblos: "Hay situaciones cuya injusticia llama al cielo. Cuando poblaciones enteras, faltas de lo necesario, viven en una dependencia, que les impide toda iniciativa y responsabilidad, lo mismo que toda posibilidad de promoción cultural y de participación en la vida social y política, es grande la tentación de rechazar con la violencia tan graves injurias contra la dignidad humana. Entendámonos bien, la situación presente tiene que afrontar.

TRANSACCIONES

1000 Bco. Chile 203	1000 Bco. Chile 203
98 Bco. Chile 203	98 Bco. Chile 203
8 Bco. Chile 204 OD.	8 Bco. Chile 204 OD.
200 Bco. Chile 203 OD.	200 Bco. Chile 203 OD.
1000 Bco. Chile 203	1000 Bco. Chile 203
2000 Bco. Chile 203	2000 Bco. Chile 203
2000 Bco. Chile 203	2000 Bco. Chile 203
3383 Banco Hipotecario 94 OD.	3383 Banco Hipotecario 94 OD.
21124 Banco Hipotecario 94 OD.	21124 Banco Hipotecario 94 OD.
4395 Bco. Hipotecario 94 OD.	4395 Bco. Hipotecario 94 OD.
114 Bco. O'Higgins 107	114 Bco. O'Higgins 107
28888 Bco. Pacifico 8	28888 Bco. Pacifico 8
724 M. y Fertilizantes 13	724 M. y Fertilizantes 13
38	38
5000 Pajeco 44	5000 Pajeco 44
500 Pajeco 44 OD.	500 Pajeco 44 OD.
209 Pajeco 41	209 Pajeco 41
4200 Pajeco 43 1/2	4200 Pajeco 43 1/2
1000 FIAP 27	1000 FIAP 27
1000 FIAP 27 1/2	1000 FIAP 27 1/2
1000 Yarrar 31 1/2	1000 Yarrar 31 1/2
2000 Yarrar 31 1/2 OD.	2000 Yarrar 31 1/2 OD.
1700 Arrocera EGA. 13	1700 Arrocera EGA. 13
1000 Colsa 114	1000 Colsa 114
6724 Colsa Industrial 38 1/2	6724 Colsa Industrial 38 1/2
4867 Copec 11 1/4	4867 Copec 11 1/4
14380 Copec 11 3/8	14380 Copec 11 3/8
8186 Copec 11 3/8 OD.	8186 Copec 11 3/8 OD.
1000 Copec 11 1/4	1000 Copec 11 1/4
1380 Oas Santiago 29 OD.	1380 Oas Santiago 29 OD.
3090 Oas Santiago 29	3090 Oas Santiago 29
3067 Huckle 50	3067 Huckle 50
100000 La Rural 17 1/4	100000 La Rural 17 1/4
570 Mad. Chelguán 70 1/2	570 Mad. Chelguán 70 1/2
24400 Melón 60	24400 Melón 60
3000 Melón 59 1/2	3000 Melón 59 1/2
4734 Pasur 14 1/2	4734 Pasur 14 1/2
6345 Pap. y Cartones 32	6345 Pap. y Cartones 32
800 Pap. y Cart. 32 1/2	800 Pap. y Cart. 32 1/2
2888 Renta Urbana 31 1/2	2888 Renta Urbana 31 1/2
4 Soprole B 210	4 Soprole B 210
2 Soprole B 210 OD.	2 Soprole B 210 OD.
17863 Vapores 36	17863 Vapores 36
2009 Vidriero 58 1/2	2009 Vidriero 58 1/2
1209 CAP 79 OD.	1209 CAP 79 OD.
1063 CIC vs. Colsa 106	1063 CIC vs. Colsa 106
900 Envasos 6	900 Envasos 6
3701 Madeco 23 1/4	3701 Madeco 23 1/4
10829 Madema 14	10829 Madema 14
42 Seguros Industrial 140 OD.	42 Seguros Industrial 140 OD.

Santiago, 24 de abril de 1967. DEPARTAMENTO DE ESTADISTICA BOLSA DE COMERCIO.

CIERRE DE LA BOLSA A LAS 13 HORAS

CIERRE OFICIAL A LAS 13 HORAS DE AYER	Rupanco 40 n	Electr. Industrial 12 n
BONOS NOMINALES %	T. del Fuego 43 1/2	Embol. Andina 20 n
Deuda Interna 7-1 84	Vida. Costa Blanca 1 1/4 n	Espeña 10 n
Garantía F. 7-1 84 c	Vida. Concha y Toro 1 1/4 n	Pajeco 44 n
Pavimentación 7-1 84	Vida. Bta. Rita 79 1/8	Oas de Stp. 29 1/2
Man. Santiago 8-1 84	Wagner Stein 11 1/2	Imoh. Huelen XD
Bco. Estado 6 3/4 45	485 n	Insa 135 v
Bco. Estado 10-6 78 v	La Rural 17 1/4	Lona de Penco 30 n
Hip. Chile 6-1 85 n	Lucchetti 5 n	Lucchetti 5 n
Hip. Chile 10-6 75 n	Me Kay 175 n	Mad. Chelguán 70 1/2
Hip. Chile 10-15 80 n	200 n	Melón 59 1/2 t
INFLACION	Iquique Port. 40 v	Muellos 6 n
Central 1.700 v	Salitreras	Nastara Arauco 16 n
Compañía 80 n	Lautaro Nominal A	Pajeco 44 n
Continental 9 n	200 n	Pap. y Cartones 32 1/2
Credito 80 n	Lautaro Nominal C	Pasur 14 1/2 c
Chile 30 c	200 n	Pap. y Cartones 32 1/2
Edwards 10 n	Iquique Port. 40 v	Pajeco 44 n
Español 118 v	Salitreras	Pajeco 44 n
Hipotecario 94 t	Bullerita Tom 48 n	Pajeco 44 n
Isoradita 37 n	Campeón XE 23 v	Pajeco 44 n
Italiana 16 n	Chileco 14 t	Pajeco 44 n
Nac. del Trabajo 17 c	Fahriana 28 n	Pajeco 44 n
O'Higgins 107 c	Flores 27 1/2 t	Pajeco 44 n
Oro 135 n	Milena Cadena 170 n	Pajeco 44 n
Pacifico 8 1	Plan 27 1/2 t	Pajeco 44 n
Panamericano 71 3/4 n	Plan 27 1/2 t	Pajeco 44 n
Sud Americano 58 c	Plan 27 1/2 t	Pajeco 44 n
Talca 260 n	Plan 27 1/2 t	Pajeco 44 n
MINERAS	Plan 27 1/2 t	Pajeco 44 n
Andacollo 1 t	Plan 27 1/2 t	Pajeco 44 n
Chadral 20 n	Plan 27 1/2 t	Pajeco 44 n
Cerro Grande 730 n	Plan 27 1/2 t	Pajeco 44 n
Del. Punitaqui 13 n	Plan 27 1/2 t	Pajeco 44 n
Disputada 140 n	Plan 27 1/2 t	Pajeco 44 n
Espino 12 n	Plan 27 1/2 t	Pajeco 44 n
Gallegos 14 n	Plan 27 1/2 t	Pajeco 44 n
Lota Schwager 6 n	Plan 27 1/2 t	Pajeco 44 n
Mangahue 27 n	Plan 27 1/2 t	Pajeco 44 n
Merceditas 2 n	Plan 27 1/2 t	Pajeco 44 n
Minas y Fertilizantes	Plan 27 1/2 t	Pajeco 44 n
13 3/8 c	Plan 27 1/2 t	Pajeco 44 n
Monerit 9 n	Plan 27 1/2 t	Pajeco 44 n
Ocuri 109 n	Plan 27 1/2 t	Pajeco 44 n
Oruro 25 n	Plan 27 1/2 t	Pajeco 44 n
Presidencia 3 n	Plan 27 1/2 t	Pajeco 44 n
P. de Lobos 7 n	Plan 27 1/2 t	Pajeco 44 n
Tamayo 4 n	Plan 27 1/2 t	Pajeco 44 n
Tonopilla 500 n	Plan 27 1/2 t	Pajeco 44 n
Tobal 45 n	Plan 27 1/2 t	Pajeco 44 n
AGRICOLAS Y GANADERAS	Plan 27 1/2 t	Pajeco 44 n
Agric. Chilena 35 n	Plan 27 1/2 t	Pajeco 44 n
Agric. Nacional 4 n	Plan 27 1/2 t	Pajeco 44 n
Aisen 585 5/8 c	Plan 27 1/2 t	Pajeco 44 n
Carampane 8 n	Plan 27 1/2 t	Pajeco 44 n
Cinco 400 n	Plan 27 1/2 t	Pajeco 44 n
Culcura 12 n	Plan 27 1/2 t	Pajeco 44 n
Copihue 19 1/2 v	Plan 27 1/2 t	Pajeco 44 n
Genie Grande 43 c	Plan 27 1/2 t	Pajeco 44 n
Laguna Blanca 130 n	Plan 27 1/2 t	Pajeco 44 n
La Rosa Sofruco 133 c	Plan 27 1/2 t	Pajeco 44 n

BANCO DE CHILE

MERCADO LIBRE BANCARIO	Comprador	Vendedor
Dólar	E° 4,74	E° 4,75
Libra	" 13,234	" 13,262
Dólar Futuro	" 4,74	" 4,75
MERCADO DE CORREDORES		
Dólar	E° 5,36	E° 5,37
Libra	" 14,965	" 14,995
Dólar Billete	" 5,49	" 5,55

SANTIAGO, 24 de Abril de 1967.

INDICE DE PRODUCCION INDUSTRIAL MANUFACTURERA INDICE GENERAL 1953 = 100

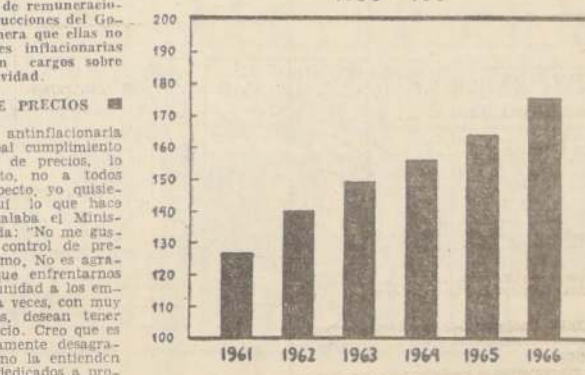

Cotización del Cobre en Londres

(Centavos de dólar por libra)	
PRIMERA RUEDA	SEGUNDA RUEDA
43,88 Comprador	CONTADO
44,00 Vendedor	No se recibió
43,00 Comprador	
43,06 Vendedor	90 DIAS
2,700 Ton. Largas VENTAS	
SOSTENIDA	TENDENCIA

COTIZACION DEL COBRE EN LONDRES CENTAVOS DE DOLAR POR LIBRA

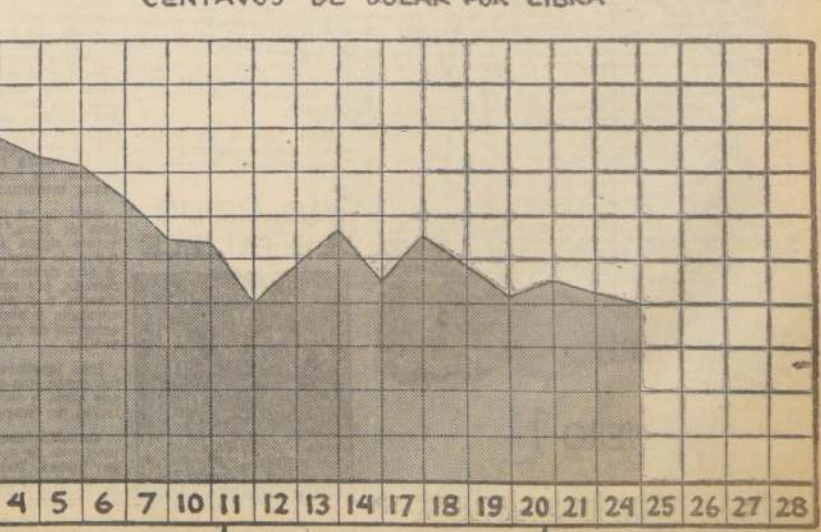

El Mercado de Metales

LONDRES, 24 - (UPD). El cobre en lingotes para entrega inmediata se cotizó hoy con baja de tres libras esterlinas, y a tres meses con baja de tres libras. Se vendieron 3.075 toneladas.

El cobre en lingotes para entrega inmediata se cotizó a 350 libras esterlinas comprador y 351 vendedor, y para entrega a tres meses a 340 y 342, respectivamente, la tonelada.

Los catódos para entrega inmediata cerraron con baja de tres libras esterlinas, y a tres meses con baja de tres libras. Se vendieron 475 toneladas.

El estaño para entrega inmediata se cotizó a 1210 libras esterlinas comprador y 1214 vendedor, y para entrega a tres meses a 1204 y 1204-1/2, respectivamente, la tonelada.

El plomo para entrega inmediata cerró con alza de 14 de libra esterlina, y para entrega a tres meses con alza de 1R de libra. Se vendieron 2.300 toneladas.

El zinc para entrega inmediata se cotizó a 83-1/4 libras esterlinas comprador y 83-3/8 vendedor, y para entrega a tres meses a 81-7/8 y 82, respectivamente, la tonelada.

El níquel para entrega inmediata cerró inalterado en ambas posiciones. Se vendieron 450 toneladas.

El níquel para entrega inmediata se cotizó a 98 libras esterlinas comprador y 98-1/4 vendedor, y para entrega a tres meses a 97 y 97-1/4, respectivamente la tonelada.

RAMONA

POR LINO PALACIO



TARRINO



DICK TRACY

por Chester Gould



TARZAN

Por EDGAR RICE BURROUGHS



JUAN MARINO



Hombres de Ciencia



HERO

Hace unos 2.000 años la ciudad de Alejandría, Egipto, era el centro intelectual y cultural del mundo de la época. Fue de esta ciudad, fundada por Alejandro el Grande, más bien que de Roma, que matemáticos, astrónomos, médicos y otros hombres de ciencia tomaban sus iniciativas.

Uno de los cerebros científicos más extraordinarios de Alejandría, unos cien años antes del nacimiento de Cristo, fue Hero, ilustre figura de la ciencia en general y de la ingeniería mecánica.

El y otros hombres de ciencia de la época encontraron en Alejandría terreno apto y hospitalario para sus ideas. La ciudad se convirtió en una especie de "hogar forzoso" de genios y pensadores, tanto como en una de las urbes más ricas del mundo y lugar donde eran mayores las recompensas para las eminencias científicas y docentes.

Hero inventó un instrumento de agrimensura que llamó "doptra", ascendente

SOLUCION DEL PUZZLE



director de todos los instrumentos modernos de tal disciplina. Su instrumento hizo posible resolver disputas por cuestiones fronterizas, restableciendo por vez primera en la historia las viejas demarcaciones. Antes de Hero no había sido posible comprobar o desaprobar reclamaciones territoriales, ya que el método a finar límites era no sólo rudimentario, sino que se prestaba a cambiar las marcas a voluntad.

Hero es más famoso en nuestros días, que lo que fue en su tiempo, por sus trabajos con energía de vapor de agua.

Inventó la primera turbina de vapor, aunque Hero, sus amigos y sus sucesores inmediatos la consideraron más bien como juguete o curiosidad. Se generaba el vapor de agua en una olla cerrada y se le conducía después por medio de un tubo hacia una vasija esférica metálica de donde escapaba por dos angostas espitas. Al escapar, el vapor de agua hacía girar la esfera metálica, en la misma forma en que actúan hoy las turbinas de vapor modernas.

Otro de los inventos notables de Hero, hace más de veinte siglos, fue una máquina de calor. Se calentaba el aire dentro de una vasija cerrada, por medio de fuego directo, y el aire caliente se expandía y hacía brotar una columna de agua hacia otra vasija.

Este movimiento del agua impulsaba una pequeña polea que abría o cerraba la puerterilla de escape.

También inventó Hero una rociadora de agua para apagar llamas. Fue éste, en realidad, el primer extinguidor de incendios que se conoce.

Novelas de Misterio que Escribió la Realidad

LOS BILLETES DE 100 DOLARES



WILLIAM NOBLETT

Nueva York, (EPS).

En la mañana del 19 de marzo de 1947 las primeras personas que pasaron por la calle número 8 de la población de Hoquiam, en el Estado de Washington, notaron que en un automóvil parado cerca de las oficinas del periódico local estaba un hombre, aparentemente dormido sobre la rueda de dirección. Cuando alguien abrió la puerta del vehículo para despertarlo, el hombre cayó al suelo y se vio que estaba herido. Tenía el cráneo casi destruido y toda la ropa manchada de sangre. En sus bolsillos no se hallaron ni papeles ni cosas de valor. Al parecer, había sido víctima de un asalto.

En el automóvil se encontró un papel que daba el nombre de William Noblett como dueño del mismo, y también indicaba una dirección en el mismo

Hoquiam. Los detectives fueron a tal dirección y la señora que les abrió la puerta, resultó ser la esposa de Noblett, la cual fue llevada a ver al herido y lo identificó como su marido. Explicó que la noche anterior este había partido con un amigo hacia la población vecina, Aberdeen, a visitar a otros amigos y que esperaba regresar la misma noche. Su esposo era empleado de una fábrica en Shelton, otro pueblo también cercano a sus jefes. Jeron que siempre había observado buena conducta y que no se le conocían enemigos. También resultó que Noblett había sido durante un tiempo alguacil y que había dejado el cargo por conveniencia personal. Era muy posible que durante el ejercicio del mismo hubiera incurrido en la enemistad de alguien, lo cual podría

explicar el ataque de que había sido víctima. El atacante se había llevado el dinero y las alhajas que Noblett pudiera tener consigo, simplemente para darle al hecho la apariencia de un asalto común.

El ataque había sido demasiado salvaje para ser aceptado como obra de un simple ladrón: más bien parecía un acto terrible de venganza. Sin embargo, no podía descartarse la teoría del robo, porque era sabido que Noblett usaba llevar siempre consigo una buena cantidad de dinero, y además, un valioso reloj de pulsera, una cigarrera de oro y dos sortijas de buen precio.

El caso se complicó cuando resultó que el amigo con quien Noblett había partido para Aberdeen, había desaparecido. Podía suponerse que él era el atacante y también que había sido víctima, como William, del mismo atacante y que su cuerpo había sido ocultado.

Pero el amigo fue finalmente localizado y declaró que él y Noblett habían ido efectivamente a Aberdeen, donde participaron en un juego de cartas y al regreso fueron a un pequeño hotel en busca de licor, sabiendo que allí podían obtenerlo a cualquier hora de la noche. El amigo fue luego a la cocina del establecimiento a buscar unos emparedados y, con gran sorpresa suya, al volver al salón principal no encontró a Noblett, pero no le dio importancia al hecho, suponiendo que éste se había cansado de esperarlo y se había dirigido a su casa. El hizo lo propio, entonces.

Investigando la posibilidad de que el atacante fuera alguien resentido por alguna actuación de Noblett cuando era autoridad, la policía constató que un individuo que fue condenado a prisión por las evidencias de culpabilidad presentadas por Noblett contra él, acababa de recobrar su libertad. Este hombre había dicho a sus compañeros de celda, que tenía "ciertas cuentas que ajustar" con el al-

detenido una hora después y afirmaba ser inocente. Después Frederick admitió haber refugio con Noblett en la calle, frente al hotel, por cuanto William trató de molestar a su esposa. Pero haberlo golpeado o burlado.

Dos días más tarde Noblett falleció, sin haber recuperado ni el instante el conocimiento y los Compton fueron procesados por sus presuntos delitos. Con las evidencias declaradas culpables y fueron condenados a veinte años de prisión.

PALABRAS CRUZADAS

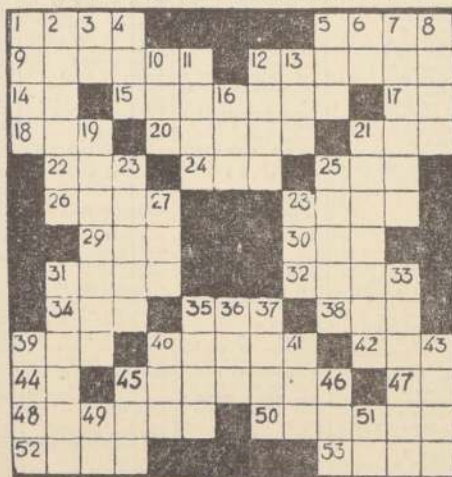

HORIZONTALES:

1.— Viento suave y apacible. 5.— Fluido gaseoso que respiramos. 9.— Cede por cierto tiempo una cosa con la obligación de devolverla. 12.— Que no oyen. 14.— Poco a poco, tate. 15.— El que conduce bestias de un lado a otro. 17.— Preposición. 18.— Agua del mar agitada por el viento. 20.— En Rusia y Grecia, imagen pintada que representa a la Virgen. 21.— Artículo. 22.— Repetición de un sonido reflejado por un cuerpo duro. 24.— (Santa) Madre de la Sma. Virgen. 25.— Deseo, necesidad de beber. 27.— Cercado, valla. 28.— Entre los griegos y romanos, astrólogo. 29.— Nuevo. 30.— Parte lateral de las aves que les sirve para volar. 31.— Distinto. 32.— Especie de peinado. 34.— Conjunto de dos per-

sonas. 35.— Entregar. 38.— Contracción. 39.— Tiempo que tarda la Tierra en dar una vuelta sobre sí misma. 40.— Relativo a los riñones. 42.— Preposición. 44.— Pronombre. 45.— Que mide alguna cosa. 47.— Se traslada de un lado a otro. 48.— Tela. 50.— Atascado, obstruido. 52.— Cuatro vocales iguales. 53.— Esposa de Abraham, madre de Isaac (Biblia).

VERTICALES:

1.— Que reúne las condiciones. 2.— Cadena de montañas entre Europa y Asia. 3.— Nota musical. 4.— Parte arqueada y saliente de una vasija. 5.— Anillo rígido de hierro. 6.— Traslados de un lado a otro. 7.— De color de rosa. 8.— Adjetivo demostrativo. 10.— Prefijo que significa tres. 11.— Caja de madera plana, asegurada con candado y bisagras.

12.— Río de Francia. 13.— Metal precioso de color amarillo. 16.— Cada uno de los elementos de los cuerpos disociados por la corriente eléctrica. 19.— Dá acento prosódico a las palabras. 21.— Relativos a la ley. 23.— Cerro aislado en una llanura. 25.— Estado contrario a la enfermedad. 27.— Tres vocales iguales. 28.— Gran extensión de agua salada. 31.— Poema de Homero que refiere las hazañas de Ulises. 33.— Podar la parte baja

de los árboles. 35.— De las cinco partes de la mano. 37.— Bala natural o artificial. 38.— Señalar la dote. 40.— Aparejo que usan los pescadores para pescar. 41.— Sobrino de Abraham, padre de las bitas (Biblia). 42.— Ninguna cosa. 43.— Pronombre posesivo. 46.— Gorra con visor que usaban los soldados españoles. 48.— Matopeya de la palabra (repetido). 51.— Bolo químico del

DANIEL EL TRAVIESO



—¿Por qué he de necesitar toalla? Por qué me cuegas a que me seque solo?

30 ALMANAQUE COMERCIAL

AUTOMOVILES GARAGES ACCESORIOS

ESPECIALISTAS PARACHOCOS, IM-
plantación, pintura, accesorios, vi-
sitas, 24 horas. 1858. G. 2-9-67

JUEGOS ANILLOS Y SUELOS, TO-
dos artículos y muebles. Repuestos
americanos, europeos. Envío. Tel-
f. 200.99. Avenida 2009. Tel-
f. 200.99. Día de Julio. 1028.
GC. 17-IX-67

TODOS LOS REPUESTOS PARA CA-
mineros, Renault, Volkswagen, Cat-
lani, Mercedes, Santa Rosa, 2009. Tel-
f. 200.99. Día de Julio. 1028.
GC. 17-IX-67

QUIPUS DE INYECCION DIESEL, MER-
cedes, Benz, Servicio Técnico. Klaus
Feifel, Brasil 89.
GC. 28-VIII-67

"AQUINO SANVILENIE" COMPA-
ñía, consiguencia. Desde 1945.
Avenida 774. 3534.
GC. 20-IX-67

DESARROLLADOR MECANICA, ALI-
mentación, frenos, dirección, Ba-
lanceros, Rodas, Lentes, Nueva de
Vale. 935. 3147.
GC. 14-VI-67

APARATO A VIDA LIDA, TECNICO
especializado. Repuestos, repa-
ración, consiguencia. Pluma Vie-
ta 530.
GC. 1-IV-67

ENCENDIDO, ACCESORIOS, TODOS
los repuestos, Renault, Fiat, Aus-
toma, Mahana 2.
GC. 17-VIII-67

A LOS VEHICULOS
Tiene problemas al adaptar los al-
didos, curvas, y mal funcionamiento
de los cambios, lubricación, repa-
ración, consiguencia. Lita 549.
GC. 20-IX-67

ART. METALICOS

ARTICULOS DE BRONCE, ESMAL-
tado, Repa. Lina decorativa. Tel-
f. 200.99. Día de Julio. 1028.
GC. 17-IX-67

VENTANAS DE CORREDERA, REINA
ante, jardín, cubiertas, automa-
tización, consiguencia. Lita 549.
GC. 20-IX-67

VENTANAS DE CORREDERA, REINA
ante, jardín, cubiertas, automa-
tización, consiguencia. Lita 549.
GC. 20-IX-67

BALATAS

FRENOS BASI, DISTRIBUIDORES, BA-
lanceros, Rodas, Lentes, Nueva de
Vale. 935. 3147.
GC. 14-VI-67

CAMISERIAS

CAMISAS SOBRE MEDIDA, REPARA-
ción, Consiguencia. Lita 549.
GC. 20-IX-67

FABRICA CAMISAS "LA CATERAL"
Desde una prenda, consiguencia. Lita
549. San Pablo 1071.
GC. 18-VIII-67

CARTERAS

CARTERAS SILVIA
Transformación, teleros, consiguencia.
Consiguencia, Lita 549. Tel-
f. 200.99. Día de Julio. 1028.
GC. 17-IX-67

"EL FERROCARRIL", FABRICA COL-
tes, Consiguencia, Lita 549. Tel-
f. 200.99. Día de Julio. 1028.
GC. 17-IX-67

BALDOSAS

FABRICA DE BALDOSAS, TUBOS, TE-
jas, San Pablo 1071. Tel-
f. 200.99. Día de Julio. 1028.
GC. 17-IX-67

CARPAS

"LAUARD" TELEROS PARA TERRA-
za con armazón de aluminio, consi-
guencia. Lita 549. Tel-
f. 200.99. Día de Julio. 1028.
GC. 17-IX-67

FABRICA - PARAGUAS - PARAGUAS
Ventas, Consiguencia. Lita 549.
GC. 20-IX-67

"LAUARD" TELEROS PARA TERRA-
za con armazón de aluminio, consi-
guencia. Lita 549. Tel-
f. 200.99. Día de Julio. 1028.
GC. 17-IX-67

FABRICA - PARAGUAS - PARAGUAS
Ventas, Consiguencia. Lita 549.
GC. 20-IX-67

"LAUARD" TELEROS PARA TERRA-
za con armazón de aluminio, consi-
guencia. Lita 549. Tel-
f. 200.99. Día de Julio. 1028.
GC. 17-IX-67

FABRICA - PARAGUAS - PARAGUAS
Ventas, Consiguencia. Lita 549.
GC. 20-IX-67

"LAUARD" TELEROS PARA TERRA-
za con armazón de aluminio, consi-
guencia. Lita 549. Tel-
f. 200.99. Día de Julio. 1028.
GC. 17-IX-67

FABRICA - PARAGUAS - PARAGUAS
Ventas, Consiguencia. Lita 549.
GC. 20-IX-67

"LAUARD" TELEROS PARA TERRA-
za con armazón de aluminio, consi-
guencia. Lita 549. Tel-
f. 200.99. Día de Julio. 1028.
GC. 17-IX-67

FABRICA - PARAGUAS - PARAGUAS
Ventas, Consiguencia. Lita 549.
GC. 20-IX-67

"LAUARD" TELEROS PARA TERRA-
za con armazón de aluminio, consi-
guencia. Lita 549. Tel-
f. 200.99. Día de Julio. 1028.
GC. 17-IX-67

FABRICA - PARAGUAS - PARAGUAS
Ventas, Consiguencia. Lita 549.
GC. 20-IX-67

"LAUARD" TELEROS PARA TERRA-
za con armazón de aluminio, consi-
guencia. Lita 549. Tel-
f. 200.99. Día de Julio. 1028.
GC. 17-IX-67

FABRICA - PARAGUAS - PARAGUAS
Ventas, Consiguencia. Lita 549.
GC. 20-IX-67

"LAUARD" TELEROS PARA TERRA-
za con armazón de aluminio, consi-
guencia. Lita 549. Tel-
f. 200.99. Día de Julio. 1028.
GC. 17-IX-67

FABRICA - PARAGUAS - PARAGUAS
Ventas, Consiguencia. Lita 549.
GC. 20-IX-67

"LAUARD" TELEROS PARA TERRA-
za con armazón de aluminio, consi-
guencia. Lita 549. Tel-
f. 200.99. Día de Julio. 1028.
GC. 17-IX-67

FABRICA - PARAGUAS - PARAGUAS
Ventas, Consiguencia. Lita 549.
GC. 20-IX-67

"LAUARD" TELEROS PARA TERRA-
za con armazón de aluminio, consi-
guencia. Lita 549. Tel-
f. 200.99. Día de Julio. 1028.
GC. 17-IX-67

FABRICA - PARAGUAS - PARAGUAS
Ventas, Consiguencia. Lita 549.
GC. 20-IX-67

"LAUARD" TELEROS PARA TERRA-
za con armazón de aluminio, consi-
guencia. Lita 549. Tel-
f. 200.99. Día de Julio. 1028.
GC. 17-IX-67

FABRICA - PARAGUAS - PARAGUAS
Ventas, Consiguencia. Lita 549.
GC. 20-IX-67

"LAUARD" TELEROS PARA TERRA-
za con armazón de aluminio, consi-
guencia. Lita 549. Tel-
f. 200.99. Día de Julio. 1028.
GC. 17-IX-67

FABRICA - PARAGUAS - PARAGUAS
Ventas, Consiguencia. Lita 549.
GC. 20-IX-67

"LAUARD" TELEROS PARA TERRA-
za con armazón de aluminio, consi-
guencia. Lita 549. Tel-
f. 200.99. Día de Julio. 1028.
GC. 17-IX-67

FABRICA - PARAGUAS - PARAGUAS
Ventas, Consiguencia. Lita 549.
GC. 20-IX-67

CONFECCIONES

"RIFEL"
Fabrica Confecciones Sefaras, Ventas
mayor y menor. Lita 549. Tel-
f. 200.99. Día de Julio. 1028.
GC. 17-IX-67

"LUCKY" VENTAS MAYOR Y MENOR
Se hacen medidas. Lita 549. Tel-
f. 200.99. Día de Julio. 1028.
GC. 17-IX-67

"MISAL ESCUTI" AL SERVICIO DE
los deportistas. Bandera 767, fono
81715.
GC. 30-IV-67

DEPORTES

"MISAL ESCUTI" AL SERVICIO DE
los deportistas. Bandera 767, fono
81715.
GC. 30-IV-67

ELECTRICIDAD

SEK'V'LO TECNICO, REPARACIONES
artefactos eléctricos, consiguencia.
Lita 549. Tel-
f. 200.99. Día de Julio. 1028.
GC. 17-IX-67

ELECTRICIDAD, REPARACIONES, ALI-
mentación, frenos, dirección, Ba-
lanceros, Rodas, Lentes, Nueva de
Vale. 935. 3147.
GC. 14-VI-67

REPARADORAS DE CALZADO
Lita 549. Tel-
f. 200.99. Día de Julio. 1028.
GC. 17-IX-67

"LA RAPIDA" CALZADO CABALLEROS
Lita 549. Tel-
f. 200.99. Día de Julio. 1028.
GC. 17-IX-67

FUNERARIAS
Lita 549. Tel-
f. 200.99. Día de Julio. 1028.
GC. 17-IX-67

FUNERARIAS VICTOR, FRANKLIN 376
Lita 549. Tel-
f. 200.99. Día de Julio. 1028.
GC. 17-IX-67

FUNERARIAS "FATIMA", SERVICIO
nocturno. Atención, Lita 549. Tel-
f. 200.99. Día de Julio. 1028.
GC. 17-IX-67

FUNERARIAS VICTOR, FRANKLIN 376
Lita 549. Tel-
f. 200.99. Día de Julio. 1028.
GC. 17-IX-67

FUNERARIAS "FATIMA", SERVICIO
nocturno. Atención, Lita 549. Tel-
f. 200.99. Día de Julio. 1028.
GC. 17-IX-67

FUNERARIAS VICTOR, FRANKLIN 376
Lita 549. Tel-
f. 200.99. Día de Julio. 1028.
GC. 17-IX-67

FUNERARIAS "FATIMA", SERVICIO
nocturno. Atención, Lita 549. Tel-
f. 200.99. Día de Julio. 1028.
GC. 17-IX-67

FUNERARIAS VICTOR, FRANKLIN 376
Lita 549. Tel-
f. 200.99. Día de Julio. 1028.
GC. 17-IX-67

FUNERARIAS "FATIMA", SERVICIO
nocturno. Atención, Lita 549. Tel-
f. 200.99. Día de Julio. 1028.
GC. 17-IX-67

FUNERARIAS VICTOR, FRANKLIN 376
Lita 549. Tel-
f. 200.99. Día de Julio. 1028.
GC. 17-IX-67

FUNERARIAS "FATIMA", SERVICIO
nocturno. Atención, Lita 549. Tel-
f. 200.99. Día de Julio. 1028.
GC. 17-IX-67

FUNERARIAS VICTOR, FRANKLIN 376
Lita 549. Tel-
f. 200.99. Día de Julio. 1028.
GC. 17-IX-67

FUNERARIAS "FATIMA", SERVICIO
nocturno. Atención, Lita 549. Tel-
f. 200.99. Día de Julio. 1028.
GC. 17-IX-67

FUNERARIAS VICTOR, FRANKLIN 376
Lita 549. Tel-
f. 200.99. Día de Julio. 1028.
GC. 17-IX-67

FUNERARIAS "FATIMA", SERVICIO
nocturno. Atención, Lita 549. Tel-
f. 200.99. Día de Julio. 1028.
GC. 17-IX-67

FUNERARIAS VICTOR, FRANKLIN 376
Lita 549. Tel-
f. 200.99. Día de Julio. 1028.
GC. 17-IX-67

FUNERARIAS "FATIMA", SERVICIO
nocturno. Atención, Lita 549. Tel-
f. 200.99. Día de Julio. 1028.
GC. 17-IX-67

FUNERARIAS VICTOR, FRANKLIN 376
Lita 549. Tel-
f. 200.99. Día de Julio. 1028.
GC. 17-IX-67

FUNERARIAS "FATIMA", SERVICIO
nocturno. Atención, Lita 549. Tel-
f. 200.99. Día de Julio. 1028.
GC. 17-IX-67

FUNERARIAS VICTOR, FRANKLIN 376
Lita 549. Tel-
f. 200.99. Día de Julio. 1028.
GC. 17-IX-67

FUNERARIAS "FATIMA", SERVICIO
nocturno. Atención, Lita 549. Tel-
f. 200.99. Día de Julio. 1028.
GC. 17-IX-67

FUNERARIAS VICTOR, FRANKLIN 376
Lita 549. Tel-
f. 200.99. Día de Julio. 1028.
GC. 17-IX-67

FUNERARIAS "FATIMA", SERVICIO
nocturno. Atención, Lita 549. Tel-
f. 200.99. Día de Julio. 1028.
GC. 17-IX-67

FUNERARIAS VICTOR, FRANKLIN 376
Lita 549. Tel-
f. 200.99. Día de Julio. 1028.
GC. 17-IX-67

FUNERARIAS "FATIMA", SERVICIO
nocturno. Atención, Lita 549. Tel-
f. 200.99. Día de Julio. 1028.
GC. 17-IX-67

FUNERARIAS VICTOR, FRANKLIN 376
Lita 549. Tel-
f. 200.99. Día de Julio. 1028.
GC. 17-IX-67

FUNERARIAS "FATIMA", SERVICIO
nocturno. Atención, Lita 549. Tel-
f. 200.99. Día de Julio. 1028.
GC. 17-IX-67

FUNERARIAS VICTOR, FRANKLIN 376
Lita 549. Tel-
f. 200.99. Día de Julio. 1028.
GC. 17-IX-67

FUNERARIAS "FATIMA", SERVICIO
nocturno. Atención, Lita 549. Tel-
f. 200.99. Día de Julio. 1028.
GC. 17-IX-67

FUNERARIAS VICTOR, FRANKLIN 376
Lita 549. Tel-
f. 200.99. Día de Julio. 1028.
GC. 17-IX-67

FUNERARIAS "FATIMA", SERVICIO
nocturno. Atención, Lita 549. Tel-
f. 200.99. Día de Julio. 1028.
GC. 17-IX-67

FUNERARIAS VICTOR, FRANKLIN 376
Lita 549. Tel-
f. 200.99. Día de Julio. 1028.
GC. 17-IX-67

FUNERARIAS "FATIMA", SERVICIO
nocturno. Atención, Lita 549. Tel-
f. 200.99. Día de Julio. 1028.
GC. 17-IX-67

FUNERARIAS VICTOR, FRANKLIN 376
Lita 549. Tel-
f. 200.99. Día de Julio. 1028.
GC. 17-IX-67

FUNERARIAS "FATIMA", SERVICIO
nocturno. Atención, Lita 549. Tel-
f. 200.99. Día de Julio. 1028.
GC. 17-IX-67

FUNERARIAS VICTOR, FRANKLIN 376
Lita 549. Tel-
f. 200.99. Día de Julio. 1028.
GC. 17-IX-67

FUNERARIAS "FATIMA", SERVICIO
nocturno. Atención, Lita 549. Tel-
f. 200.99. Día de Julio. 1028.
GC. 17-IX-67

FUNERARIAS VICTOR, FRANKLIN 376
Lita 549. Tel-
f. 200.99. Día de Julio. 1028.
GC. 17-IX-67

LETREROS

LETREROS, LIENZOS, CARTILES, SIX
Screen, Todo tipo medida. San Fran-
cisco 1138.
GC. 1-V-67

MAQUINAS DE ESCRIBIR

HUGO PALMERO C., MAQUINAS DE
escribir, sumar, Repa. consi-
guencia. Lita 549. Tel-
f. 200.99. Día de Julio. 1028.
GC. 17-IX-67

PERRES, REPARACIONES, MAQUINAS
de escribir, sumar, Repa. consi-
guencia. Lita 549. Tel-
f. 200.99. Día de Julio. 1028.
GC. 17-IX-67

MAQUINAS DE COSER
Lita 549. Tel-
f. 200.99. Día de Julio. 1028.
GC. 17-IX-67

COMPRAVENIA - REPUESTOS - RE-
paraciones. Maquinas coser - escribir.
San Pablo 1676 - 86659.
GC. 18-VIII-67

MECANICA

ELECTROEROSION - JAPAX - MA-
quinas repuestos, consiguencia. Lita
549. Tel-
f. 200.99. Día de Julio. 1028.
GC. 17-IX-67

TRABAJOS TORNO, ENBOBINADOS
Lita 549. Tel-
f. 200.99. Día de Julio. 1028.
GC. 17-IX-67

"CASA HIDALGO", ARTEFACTOS PA-
ra el hogar, Fono, Lita 549. Tel-
f. 200.99. Día de Julio. 1028.
GC. 17-IX-67

"HIDALGO", CRISTALERIAS, LOZA,
Lita 549. Tel-
f. 200.99. Día de Julio. 1028.
GC. 17-IX-67

MUEBLERIAS
Lita 549. Tel-
f. 200.99. Día de Julio. 1028.
GC. 17-IX-67

FABRICA DE LIVING-HALL "KING".
Lita 549. Tel-
f. 200.99. Día de Julio. 1028.
GC. 17-IX-67

"CASA HIDALGO", ARTEFACTOS PA-
ra el hogar, Fono, Lita 549. Tel-
f. 200.99. Día de Julio. 1028.
GC. 17-IX-67

"HIDALGO", CRISTALERIAS, LOZA,
Lita 549. Tel-
f. 200.99. Día de Julio. 1028.
GC. 17-IX-67

MUEBLERIAS
Lita 549. Tel-
f. 200.99. Día de Julio. 1028.
GC. 17-IX-67

FABRICA DE LIVING-HALL "KING".
Lita 549. Tel-
f. 200.99. Día de Julio. 1028.
GC. 17-IX-67

"CASA HIDALGO", ARTEFACTOS PA-
ra el hogar, Fono, Lita 549. Tel-
f. 200.99. Día de Julio. 1028.
GC. 17-IX-67

"HIDALGO", CRISTALERIAS, LOZA,
Lita 549. Tel-
f. 200.99. Día de Julio. 1028.
GC. 17-IX-67

MUEBLERIAS
Lita 549. Tel-
f. 200.99. Día de Julio. 1028.
GC. 17-IX-67

FABRICA DE LIVING-HALL "KING".
Lita 549. Tel-
f. 200.99. Día de Julio. 1028.
GC. 17-IX-67

"CASA HIDALGO", ARTEFACTOS PA-
ra el hogar, Fono, Lita 549. Tel-
f. 200.99. Día de Julio. 1028.
GC. 17-IX-67

"HIDALGO", CRISTALERIAS, LOZA,
Lita 549. Tel-
f. 200.99. Día de Julio. 1028.
GC. 17-IX-67

MUEBLERIAS
Lita 549. Tel-
f. 200.99. Día de Julio. 1028.
GC. 17-IX-67

FABRICA DE LIVING-HALL "KING".
Lita 549. Tel-
f. 200.99. Día de Julio. 1028.
GC. 17-IX-67

"CASA HIDALGO", ARTEFACTOS PA-
ra el hogar, Fono, Lita 549. Tel-
f. 200.99. Día de Julio. 1028.
GC. 17-IX-67

"HIDALGO", CRISTALERIAS, LOZA,
Lita 549. Tel-
f. 200.99. Día de Julio. 1028.
GC. 17-IX-67

MUEBLERIAS
Lita 549. Tel-
f. 200.99. Día de Julio. 1028.
GC. 17-IX-67

FABRICA DE LIVING-HALL "KING".
Lita 549. Tel-
f. 200.99. Día de Julio. 1028.
GC. 17-IX-67

"CASA HIDALGO", ARTEFACTOS PA-
ra el hogar, Fono, Lita 549. Tel-
f. 200.99. Día de Julio. 1028.
GC. 17-IX-67

"HIDALGO", CRISTALERIAS, LOZA,
Lita 549. Tel-
f. 200.99. Día de Julio. 1028.
GC. 17-IX-67

MUEBLERIAS
Lita 549. Tel-
f. 200.99. Día de Julio. 1028.
GC. 17-IX-67

FABRICA DE LIVING-HALL "KING".
Lita 549. Tel-
f. 200.99. Día de Julio. 1028.<

UNA CUESTION DE HONOR

COMENTARIO DE MARIANO SILVA

La riqueza folclórica se revela en las costumbres, en los trajes, en el modo de expresarse los sentimientos. Ante todo, son seres apasionados que contratan a "loronas" para despedir a los muertos y con esto se anuncia la verdadera tragedia del film. En el teatro y en el cine, en el arte, en general, la muerte no sólo constituye el fin de una vida, un hecho físico de pesar colectivo, sino que más que nada, siempre ha sido usado como recurso para ilustrar la tragedia.

El espectador rie continuamente con las peripecias de Efilio, sin adivinar que todo está preparando un desenlace fatal. En el pueblo sardo, tan cerril, las actitudes de virilidad y violencia son risibles, pero no por eso menos espantosas. En este sentido, la obra puede inscribirse perfectamente en la corriente invasora de Zannia, el neorealismo italiano. La explotación del ambiente aquí es un mero vehículo para presentar una verdad mucho menos grata que el colorido que se muestra en la pantalla. Efilio finalmente, deberá lavar su honor mancillado. Llegará a convencerse que en toda sociedad lo que cuenta son las apariencias, que la maledicencia no descansa y que va pareciendo muy tarde para emendar al hombre. La esperanza que queda es que la sociedad de respuesta a los llamados de quienes se preocupan por esta difusión. En este sentido, la obra de Zannia es una efectiva denuncia o un imprevisto aviso.

A pesar de lo dicho, el film no está plenamente logrado. Principiamente, porque una falta desarrollada en la forma de "Una cuestión de honor", ya no parece algo novedoso expuesto en las pantallas. Ya que el tema está agotado. Muchos dirán: "Una película italiana más" sobre todo aquellos que no alcanzan a captar la forma hábil de exponer una tragedia de nuestros días. En otro terreno, es impresionantemente débil la dirección e intervención de los actores secundarios (sólo hay un actor principal: Tognazzi); ahora cada intérprete no llega a crear un "tipo" la presencia en la pantalla sólo alcanza a un esbozo de personaje, a un objeto más que compone el mural costumbrista.



UGO TOGNAZZI

A QUE NO SABES A QUIEN VI

GABRIEL MUNOZ, presentando una agradable programación en Minería. Toca discos para todos los gustos.

FERNANDO FELGUERAS, contratando artistas como enloquecido. Tiene un gran show en Valpo.

ANTONIO PRIETO, grabando para Philips en los estudios de RCA (¿Lo que es la vida?).

JULIO TAPIA, reponiéndose lentamente de sus fracturas y machucones. Le desea pronta mejoría.

ENRIQUE BALLADARES, pensando seriamente en volver al disco. Hace unos diez años, era el astro indiscutido.

ANTONIO URSO, preparando el debut del Conjunto Mejicano. Quedó para el 13 de mayo, en definitiva.

LOS DE RAMON, convirtiéndose en la sensación del espectáculo que ofreció el Astor. No tiene gracia, en todas partes les ha sucedido lo mismo. Hasta en USA.

PEPE HAROLD, luciendo en el Moneda, con la compañía de tío Américo.

HARALAY, debiendo prototegar su temblor en el Petit Rex, ante el éxito obtenido.

VALENTIN LETELIER, muy orgulloso por ahumada, sin fijarse en nadie.



Actualidad en el Disco

Dentro de muy pronto debutará en el disco un conjunto cólerico contratado recientemente por el SELLO PHILIPS. Se trata de "LOS SYN", integrado por cuatro muchachos norteamericanos que se encuentran por un período de tres o cuatro años en el país. Sus nombres son: James Dean (igual que el actor), Eddy Wexlyn, Phil Núñez y Gary Pilgram. Sus edades fluctúan entre los 16 y 18 años, y todos son hijos de padres muy importantes. Por ejemplo, uno de ellos es profesor de la Universidad de Minnesota, y otro es diplomático de la Embajada de Estados Unidos. Sólo Jim Dean sabe "algo" de castellano, por lo tanto es el guía de sus compañeros. "LOS SYN" tienen mucha confianza en lo que el futuro les puede deparar —artísticamente—, y piensan entrar con el pie derecho a nuestro medio.

Una de las más gratas noticias de este tiempo ha sido, sin duda, el cambio de sello de ANTONIO PRIETO: de RCA a PHILIPS. El contrato lo firmó el viernes último, a las 10 de la mañana, y a las 3 de la tarde estaba grabando su primer single: "Rosita" y "Jesús", al frente de una orquesta de 23 músicos. Con este nuevo cambio de sello, el público será el gran ganador, pues desde ahora muchos años que los discos de ANTONIO PRIETO no habían sido editados en el país debido a un conflicto existente. MARISA sigue subiendo en los rankings con su versión para el tema "TE-NE-QUE-CALLAR", ganador del 2º lugar en el último Festival de la Canción de Viña del Mar. La canción está interpretada con gran calidad, y está respaldada por una orquesta de 16 músicos, detalle que se aplica muy poco en Chile. Paralelo a este tema, "AL RECORDAR", también grabado hace poco por MARISA, sigue en buena posición.

El "Cinema Novo" Desnuda a la Realidad Brasileña

Uno de los hechos importantes ocurridos durante el último Festival de Cine Latinoamericano, realizado en Viña del Mar en la primera semana de marzo, fue haber conocido la realidad, importancia y valor del Cinema Novo del Brasil.

No nos referimos sólo a la muestra significativa de cortometrajes y mediametrajes presentados a concurso, donde era evidente la búsqueda crítica de la realidad brasileña y de un lenguaje adecuado para comunicarla.

Fuera de Festival y, desgraciadamente sólo los días en que el Festival terminaba y sin posibilidad de exhibición, se presentaron a públicos más amplios, se presentaron cuatro largometrajes brasileños de indudable jerarquía.

Los largometrajes fueron: "Dios y el Diablo en la Tierra del Sol", de Glauber Rocha, "O Desafio" (El Desafío) de Paulo Cesar Sarraceni, "Augusto Matraga", de Nelson Pereira Santos y "Menino de Engenho" (Niño de Ingenio), de Walter Lima.

Ahora se ha despertado un enorme interés por conocer el cine del Brasil. Recientemente se creó una distribuidora brasileña-argentina que pondrá en el mercado latinoamericano, parte de esta producción.

Para ilustrar a los lectores sobre la orientación de este cine, transcribiremos algunas de las opiniones de cineastas brasileños sobre su propio cine, vertida en "Cahier du Cinema".

ORIGENES DEL "CINEMA NOVO"

El Cinema Novo, o nuevo cine del Brasil, es un cine realizado por un grupo de cineastas muy jóvenes, pero con una concepción muy madura de su quehacer.

Gustavo Dahl, uno de los integrantes de este portentoso grupo describe los orígenes del Cinema Novo, en los siguientes términos:

"Por de pronto, lo que sorprende en un cine como el nuestro, que realiza apenas 30 películas por año, es la existencia de un mínimo de 10 directores que tienen algo que decir y que están en vías de edificar una obra importante. Quizá algo así no haya sino en países tales como Italia, o Francia, donde la producción es, sin embargo, más importante. En Brasil, en 4 años, es toda una nueva generación la que ha surgido, generación a la que sucede ya otra".

En los rankings con su versión para el tema "TE-NE-QUE-CALLAR", ganador del 2º lugar en el último Festival de la Canción de Viña del Mar. La canción está interpretada con gran calidad, y está respaldada por una orquesta de 16 músicos, detalle que se aplica muy poco en Chile. Paralelo a este tema, "AL RECORDAR", también grabado hace poco por MARISA, sigue en buena posición.

ESTRELLAS Y ASTROS SERAN RECIBIDOS POR PAULO VI

CIUDAD DEL VATICANO (EFE).— En la audiencia que el día 6 de mayo, víspera de la Jornada Mundial de Medios de Comunicación Social, concederá el Papa Paulo VI a todos cuantos pertenezcan a los ambientes periodísticos, cinematográficos, teatrales, radiofónicos y televisivos, podrán asistir, sin discriminación alguna, todas las "estrellas" y "astros" del cine, "sea cualquiera su situación familiar". Así lo hace notar una circular, enviada por el Instituto Católico Italiano del Espectáculo y firmada por su director, don Francesco Angeli-cchio.

Podrán asistir, por tanto, Sofia Loren y Carlo Ponti, Claudia Cardinale y Franco Cristaldi, Gina Lollobrigida, Sandra Milo, y otros. Una audiencia de actores cinematográficos fue concedida ya en tiempos de Pio XII y a ella asistió Sofia Loren, que, al final, fue admitida, con otras pocas personas, al besamanos del Pontífice.

El acto del día 6 será televisado en directo.

La Inquietud Cinematográfica

En lo que va del presente año, se ha visto de pronto surgir el cine en forma avasalladora el interés general por la actividad cinematográfica, tanto en el aspecto de la realización, como en el de la formación y conocimiento de este fenómeno de tanta gravitación social. En todos los campos del quehacer cinematográfico se nota una ebullición, que por cierto es muy prometedora.

En el terreno de la realización, se han estrenado ya tres películas: "Regreso al Silencio" de Naum Kra-marenco; "El ABC del Amor", coproducción chileno-argentina-brasileña, en la que el ensidioso chileno fue dirigido por Helio Soto, y "Morir un Poco", de Alvaro Covacevich, ya que ha batido todos los récords de taquilla, con la consiguiente sorpresa que este hecho ha causado. Por otra parte, ya se han anunciado dos estrenos más, que se efectuarán antes de fin de año.

En el campo de la formación profesional se han creado dos centros de estudio, el del Cine Club de Viña del Mar, que en colaboración con la Universidad de Chile, ha puesto en marcha una escuela de formación cinematográfica, y el del Centro de Educación Cinematográfica, filial chilena de la O.C.I.C., en el que se imparte una enseñanza que permitirá la formación de técnicos y realizadores de cine, al mismo tiempo que la preparación de periodistas, críticos y educadores e investigadores, todas actividades paralelas al fenómeno en referencia, que requieren de personas profundamente comprometidas en su conocimiento.

Paralelamente, y cumpliendo una función de extensión cultural la Universidad de Chile dicta unos cursos sobre cine, los que se han visto sumamente concurridos por su calidad y eficacia.

Separadamente de estas instituciones cuya finalidad, como ya se ha dicho, es la de formar gente que se dedicará a una u otra manera a la actividad en el terreno de lo cinematográfico mismo, existe otra manera de difundir y conocer el cine, esto es a través del cine foro, o cine debate, consiste en la discusión entre los asistentes a una función de cine, en la cual se analiza la obra, se aclaran conceptos, se discuten las diversas opiniones sobre la película, llegando con esto a una mejor comprensión de las ideas y la temática que esta encierra. Este cine foro es dirigido por un experto, quien a su vez aporta su conocimiento para la información del espectador, se encarga de dirigir y encauzar el debate, de presentar la obra y de entregar todos los antecedentes de la realización a fin de ubicar al público ante lo que está viendo. En suma, es este

procedimiento más eficaz aplicado hasta ahora, para comprender el cine en general y los valores y problemas que contiene cada película.

Esta última labor de amplia difusión cultural ha sido encabezada este año por la Biblioteca Nacional, la que ha programado para todos los sábados del año películas de gran calidad, que no han sido conocidas por un vasto sector del público, o bien que han sido poco conocidas, y por consiguiente, no se clasifican entre las películas comerciales, las cuales son seguidas de un cine foro, con la participación del público asistente. En las tres funciones que ya se han efectuado, la afluencia de público ha sido tan grande, que se está pensando en ampliar el número de sesiones por semana. También el Centro de Educación Cinematográfica inaugurará a partir del mes de mayo, los días do-

mingo a las 11 de la mañana, en la Sala del Teatro Marconi, ciclos de cine, seguidos también de cine foro, destinados a la formación del espectador y la difusión de la obra de los distintos realizadores de cine. Inauguración que coincide con el día mundial de los Medios de Comunicación Social (7 de mayo) y en la que se exhibirá la película "Parenheit 451", de Francois Truffaut, aún no estrenada en Chile.

Con estas actividades se pretende dar a conocer la importancia del cine y la necesidad de que Chile, que es un país considerado culto, pueda tener acceso a lo mejor de la cinematografía mundial, ya que con una buena formación cinematográfica el público estará en condiciones de exigir mejores películas, y acrecentar en justicia el valor artístico que encierra el cine, cuando éste es de calidad.

FAZ GOYCOOLEA

CURSO DE TEATRO INICIA HOY LA UTE

Hoy, Martes 25 de Abril, se iniciará un Curso de Formación de Actores de Teatro, patrocinado por el Departamento de Extensión Universitaria de la UTE y dirigido especialmente a los estudiantes de esta Casa de Estudios. El curso estará a cargo del Director, don Raúl Rivera y los actores del TEKNOS en la Sala Buines (Avda. Buines 188).

El Ballet Folklórico de la UTE participará en el acto de aniversario del Instituto Comercial de San Fernando, en esa ciudad.

Además, el 6 de mayo inaugurará la Escuela de Temporada de Otoño que patrocina la Ilustre Municipalidad de Quilicura, con un acto público, a las 18 horas, frente a la casa edilicia.

TEKNOS, el conjunto teatral de la UTE terminó una tercera semana de éxito con su obra "PAN CALIENTE", de la autora nacional María Asunción Requena. El evidente respaldo del público ha transformado este montaje en el mejor espectáculo ofrecido por este conjunto de dilatada labor. Las funciones diarias de 19.30 horas, en su Sala de A. Buines 188, son apasionadamente por los asistentes.

El Coro de la UTE prepara el programa de inauguración de la Temporada de Conciertos de la Orquesta Filarmónica, está ensayando con el director Agustín Culler, las obras "EL CREDO", de Scarlati y el "TE DEUM",

UN ARTISTA BUE-NO, no se para a mirar las construcciones.

UN ARTISTA MALO, lleva anteojos de larga vista.

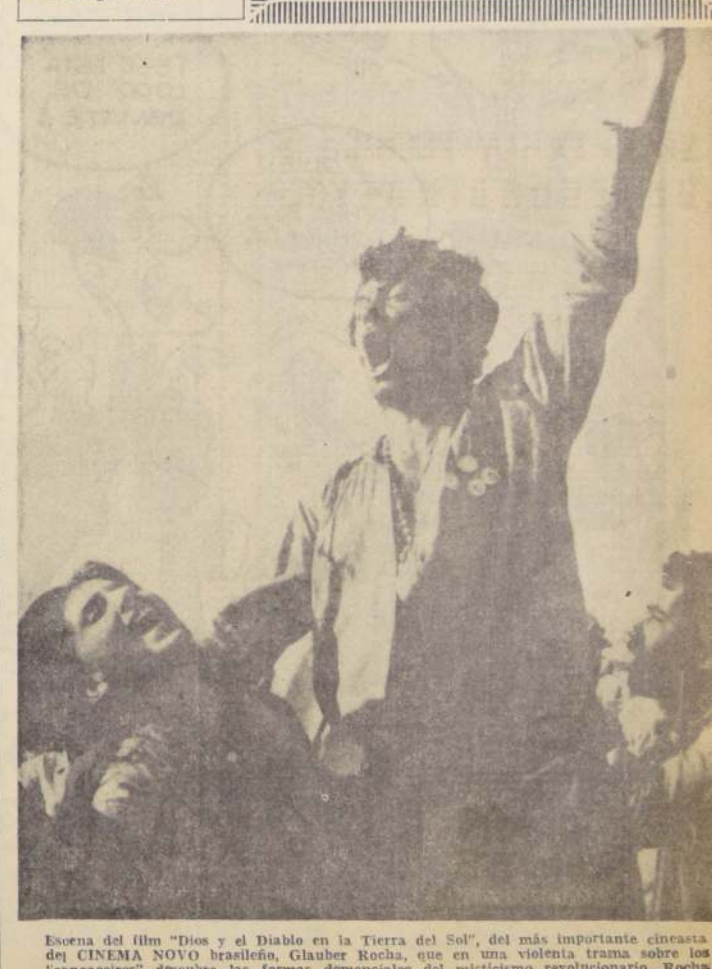

Escena del film "Dios y el Diablo en la Tierra del Sol", del más importante cineasta del CINEMA NOVO brasileño, Glauber Rocha, que en una violenta trama sobre los rituales del misticismo revolucionario, Rocha es un iconoclasta que destruye los mitos para descubrir la verdadera realidad de su país.

