Despachado Proyecto Que Autoriza Préstamos a los Damnificados

(Información en página 5)

SOLUCIONADO CONFLICTO DE TRABAJADORES DE CHILECTRA

(Información en página 9)

AVISTARON DESDE EL AIRE A LOS ARRIEROS EXTRAVIADOS

(Información en página 9)

PALESTINO COMPRO EL PASE DE "CHOCOLITO" RAMIREZ

(Información en página 13)

TIEMPO PARA SANTIAGO.— Despejado. Temperatura agradable.
TEMPERATURA: DE AYER.— Máxima, 24,4º C., a las 15.30 horas. Mínima: 4,7º, a las 7.05 horas.
PRONOSTICO GENERAL.— Buen tiempo en zona norte y central. Las regiones sur y austral, nubosidad y precipitaciones.

LA NACION

AÑO XLIX — SANTIAGO DE CHILE — MIERCOLES 21 DE ABRIL DE 1965 — PRECIO: Eº 0,20 — N.o 17.304

Edición de 20 páginas — En dos secciones

Crónica, Págs.	1 a 3 y 6, 7 y 9	Cables, Pág. . .	12
Redacción . . .	4	Deportes . . .	13 a 15
Política . . .	5	Hípica	16 y 17
Económicos . .	10	Teatros	18 y 19
Provincias . . .	11	Social	19
		Magazine . . .	20

FECH Repudia Provocaciones y Apoya al Gobierno del Pueblo

POR 49 VOTOS CONTRA 4 LA FEDERACION DE ESTUDIANTES DE CHILE RECHAZO PROPOSICION DE HUELGA. REPUDIAN LAS MANIFESTACIONES DE ELEMENTOS PROVOCADORES HAN REALIZADO EN EL CENTRO Y BARRIOS DE SANTIAGO. A SU TURNO, LOS ALUMNOS DE LA UC ADVIERTEN QUE NO SE PUEDE PERDER DE VISTA LA TRANSFORMACION DE LAS ESTRUCTURAS SOCIALES, POLITICAS Y ECONOMICAS EN POS DEL PROGRESO DEL PAIS.

(Información en página 9)

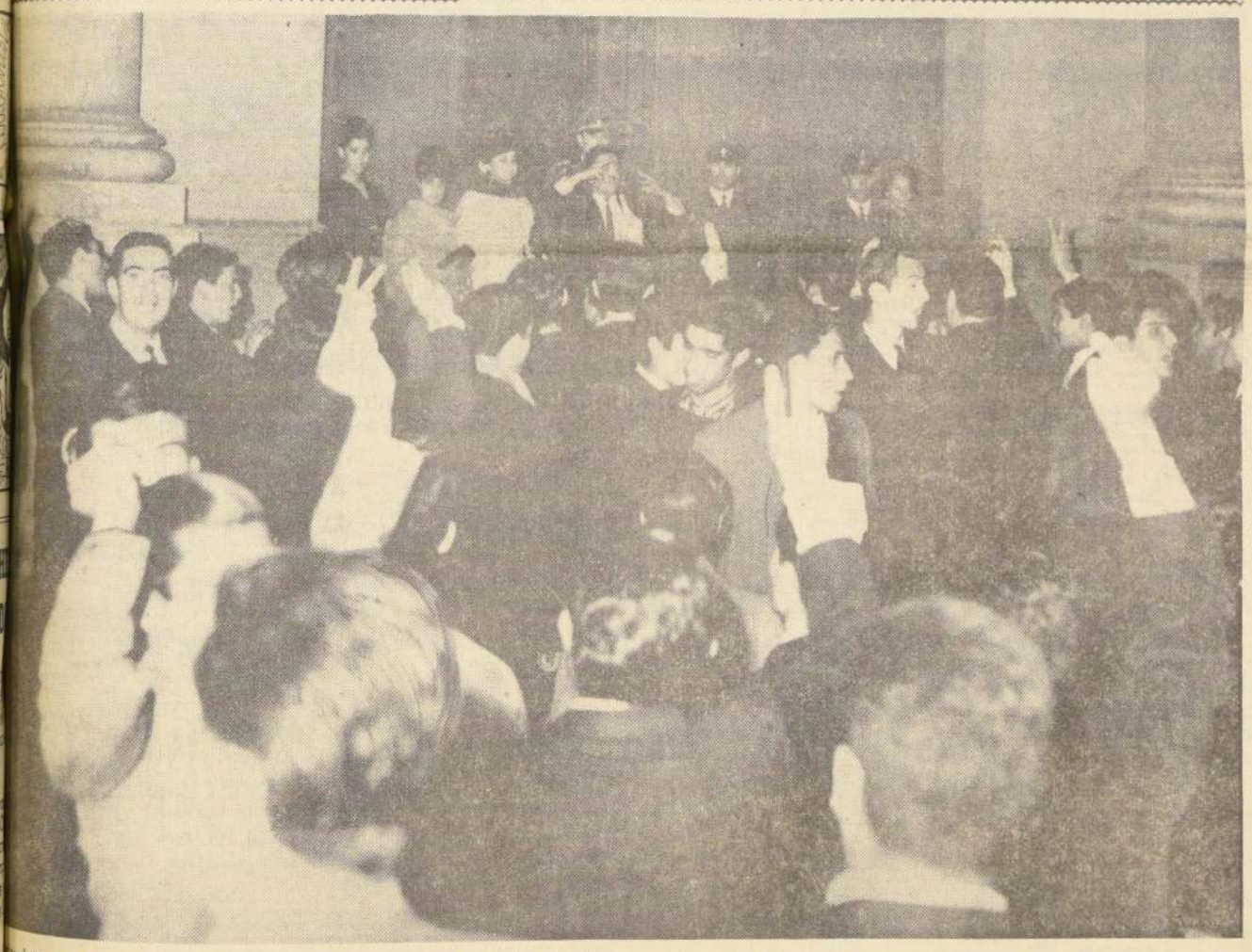

Unas decenas de estudiantes universitarios llegaron anoche, pasadas las 22 horas, hasta la puerta de La Moneda, expresando su adhesión al Presidente Eduardo Frei. Los estudiantes cantaron el Himno Nacional, y, ocasionalmente, en esos momentos, el Jefe del Estado se retiraba en automóvil a su hogar, acompañado del Ministro del Interior, Bernardo Leighton, y del asesor, Jorge Cash. El Presidente Frei habló a los manifestantes desde el interior del vehículo, llamando a la cordura, y denunciando como politiqueros a quienes han participado en los desmanes callejeros. Los estudiantes vivaron al Primer Mandatario y, luego, se retiraron a sus hogares.

Cobardes Provocaciones

Existe un problema, el de la locomoción, y nadie niega su existencia.

El Gobierno, que cuenta con un abrumador apoyo popular, está dispuesto a resolverlo. Para ello ha impulsado la realización de medidas básicas y el desarrollo de un plan por etapas que pondrá término racional y definitivo a un problema que angustia a la ciudadanía y mortifica, día a día, su entusiasmo constructivo.

Frente a este problema, que a fuer de universal se arrastra desde muy antiguo entre nosotros, han surgido fuerzas partidistas opositoras, hirsutas y malevolentes, que haciendo trampolín de la audacia e intrepidez que caracteriza a los muchachos, quieren contabilizarlos en su provecho, sin detenerse, con desaprensión inmoral, ante el riesgo de que en este conflictivo asunto se registren víctimas.

La violencia desatada, por interpósitas manos, hiere al país. Hiere a su pueblo.

No hiere, pues, en lo directo, al Gobierno, que sabe que actúa bien, y con pleno convencimiento de que sabrá en este caso, como en todos los que se le presenten, defender, encauzar e interpretar los justos intereses populares.

Es necesario que se sepa que cuando se levanta una mano para destruir los bienes del pueblo, como son los semáforos y los trolebuses o cuando se yergue para atacar a mansalva la modesta persona física de los choferes, que no hacen sino defender su pan y cumplir con su deber, se ataca al pueblo, nada más que al pueblo.

No existe, por consiguiente, ninguna razón que haga defendible la causa de los atacantes. Y mucho menos, la de quienes se ocultan tras ellos buscando una hipócrita y cobarde impunidad.

LLEGAN INSPECTORES DEL MUNDIAL DE ESQUI

(Hoy a Los Cerrillos)

(Información en página 14)

PEKIN INICIO RECLUTAMIENTO DE FUERZAS PARA LLEVARLAS A PELEAR EN EL VIETNAM

PEKIN, MARZO 20 (UPI).— China comunista lanzó hoy la campaña nacional, a fin de hacer "plenos preparativos" para enviar a los voluntarios a combatir contra los norteamericanos en Vietnam. Pekín también rechazó las propuestas de paz, salvo que se hagan en los términos comunistas.

La amenaza de enviar tropas a Vietnam fué hecha por China roja con la condición previa de que los norteamericanos sigan expandiendo la guerra allí o que el pueblo vietnamés "necesite" tropas chinas.

La medida fue adoptada por la comisión permanente del Congreso Nacional

(PASA A LA PAGINA 12)

PELIGROSA BANDA QUE HABIA ROBADO ESPECIES POR VALOR DE Eo 21.000 FUE CAPTURADA AYER

(Información en página 6)

VALPARAISO.-(URGENTE) CON UNA BALA EN LA CABEZA ENCONTRARON EL CADAVER DE UNA DAMA MILLONARIA.

(Información en página 6)

Ardió Ayer el Centro Comercial de Temuco

(Información en página 6)

Construirán cuatro Escuelas en localidades rurales de Quemchi

Exitosa gestión cumplió en Santiago el regidor chilote Sergio Guerraty Vera.— En charla con LA NACION dio a conocer los problemas que afectan al principal puerto maderero del Archipiélago.— Regresa confiado por la acogida que le dispensaron las autoridades capitalinas

La Isla Grande de Chiloé aún no restaña de un modo definido las heridas provocadas por los sismos de mayo de 1960. A menudo llegan hasta Santiago delegaciones de los más variados puntos de su territorio en demanda de las autoridades centrales, en procura de adelantos para quienes laboran y sostienen el armazón económico de la isla.

Visitó ayer, LA NACION el regidor de la Municipalidad de Quemchi, el puerto maderero de la Isla Grande, Sergio Guerraty Vera, quien dijo:

"Estoy satisfecho de los resultados obtenidos, en relación con la minuta de problemas más urgentes que preocupan a Quemchi y que me entregó el Municipio con el fin de gestionar su solución ante las autoridades respectivas."

En su bitácora el regidor chilote anota tres Ministerios: Obras Públicas, de Educación y de Agricultura.

"En Educación se dispuso ya la creación de cuatro Escuelas Primarias, cuyos trabajos ya estarán en pleno desarrollo cuando llegue en algunos días más por mi jurisdicción. Ellas se levantarán en las comunas de Aucho, Morro Lobos, Quelef y Chaulahue."

Es evidente la satisfacción que se advierte en el gesto del regidor Guerraty Vera, cuando nos señala estos nuevos planteles educacionales. Su actividad —además de la de edil— está en el Magisterio. Es el director de la Escuela Pública N.o 50 de Quemchi. Cuenta con catorce años de servicios como maestro, de los cuales diez en su tierra natal, la que abandonó al trasladarse a Santiago e ingresar a la Escuela Normal de Hombres "José Abelardo Núñez".

OBRAS PUBLICAS

En el Ministerio de Obras Públicas, el regidor de Quemchi obtuvo se dispongan los estudios y presupuestos, a fin de construir un camino costero que una al puerto de Quemchi con Dalcahue; otra ruta de Linao a Quemchi y una tercera denominada Quicavi.

—Todos estos caminos, que no son de mucha extensión —puntualiza el regidor Guerraty Vera— permitirían poner término al aislamiento virtual que sufren centenares de familias de localidades como Aucar, Colo, Montemar, Lilueo, Quicavi, todos ellos, pequeños agricultores. Esos productos, con caminos pavimentados, tendrían acceso a los centros de mayor consumo como Ancud, Dalcahue y Quemchi; en una palabra, las rutas permitirán un incremento de la economía chilota al contar con salida estable esos productos agropecuarios; además, significaría abaratar el costo de la vida al no ser ya necesario su traslado por mar desde Puerto Montt de esos mismos productos alimenticios.

Por su parte, la Dirección de Obras Portuaria reanudará en breve el trabajo en los muros de contención y defensa marítima del puerto de Quemchi, muy afectado por los sismos de mayo de 1960. El tramo que más interesa, según declara el Regidor Guerraty, es el que debe brindar protección en la Avenida Costanera en donde los pobladores, en época invernal —ya comenzó— ven peligrar sus hogares con los temporales. Dentro de ese mismo radio se halla nada menos que el Grupo Escolar, que alberga a más de cuatrocientos alumnos.

Otro punto de interés —cuyo éxito logró el Regidor— es relacionado con el alumbrado eléctrico de Quemchi.

La ENDESA unirá a Quemchi al empalme central de Ancud-Castro, en una operación que comenzará pronto, nos dice el Regidor, para ello se utilizará la vía más corta, distante 22 kilómetros de la línea central, a la altura de la localidad de Degañ. En este caso —prosigue— no sólo significa un adelanto en la comodidad del hogar y de la calle; también tiene un significado económico, al permitir electrificar los aserraderos y otras industrias locales.

En otra parte de la charla, el Regidor expresa que a fines de 1966 Obras Sanitarias comenzará la instalación de la red de agua potable en Quemchi, otra sentida aspiración de sus pobladores. En la actualidad subsiste el primitivo sistema de noria.

—En principio, vuelvo con las peticiones de la agricultura resueltas —afirma el regidor Guerraty Vera—; en esa Secretaría de Estado, se harán los estudios de nuestro planteamiento: más créditos y condonación de un 50% de la deuda de quienes laboran la tierra. Esto último —agrega con énfasis—, no por simple capricho, sino porque el mal tiempo llegó muy temprano este año a la isla, como que enero y febrero mostraron lluvias que duraron de 2 a 3 semanas, a consecuencia de este fenómeno la siembra está afectada en un 75%, es decir, una auténtica calamidad pública.

Al despedirse el regidor Guerraty Vera, junto con agradecer a las autoridades que le atendieron, dice que retorna confiado porque vigilante sobre estos problemas, hasta lograr su cumplimiento de solución, queda el diputado electo por Chiloé, Félix Garay Figueroa.

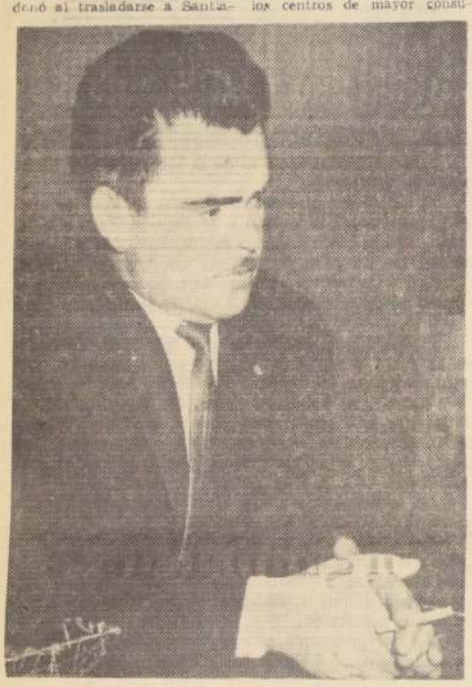

CUMPLIO CON SU PUEBLO NATAL.— El regidor de la Municipalidad de Quemchi —provincia de Chiloé—, Sergio Guerraty Vera, celebró en la capital entrevistas con autoridades gubernamentales, en procura de lograr solución a los problemas más urgentes que afectan al principal puerto maderero chilote. Según declaró a nuestro diario, la misión fue cumplida con pleno éxito. En el grabado, durante su visita a LA NACION.

Esta tarde se iniciará un curso de ICIRA

El Instituto de Capacitación e Investigación en Reforma Agraria, que está desarrollando una intensa labor de preparación de técnicos y profesionales en el ramo, iniciará hoy, a las 17 horas, un nuevo curso, esta vez destinado a expertos de CORA e INDAP. La idea es proporcionarles las técnicas operacionales más recientes, intercambiar experiencias y discutir los problemas

Las clases serán de lunes a viernes, de 17 a 20 horas, en el local de ICIRA, Arturo Claro 1468, y finalizarán el 30 del presente mes.

HOMENAJE DE ESCRITORES A RICARDO LATCHAM ALFARO

Se efectuará mañana en la sala "La Alborada"

Auspiciado por la Sala "La Alborada" y con la colaboración de la Asociación de Escritores de Chile, se efectuará mañana un homenaje al escritor Ricardo Latcham, fallecido algunas semanas atrás cuando realizaba una visita a Cuba.

En el homenaje participarán Benjamín Subercaseaux, Jaime Valdivieso y Julio Moncada, quienes se referirán a la personalidad de este escritor y diplomático, que fuera crítico literario de LA NACION.

La velada se iniciará a las 19 horas de mañana jueves en la sala "La Alborada", Teatinos Nº 371.

EL PRESIDENTE DE LA REPUBLICA, Eduardo Frei, expresó sus agradecimientos al industrial Hans Herrmann, Gerente de la firma Max Freese, por la determinación de donar 200 cocinas para los damnificados de las provincias de Aconcagua y Valparaíso. El valor de la donación es de E° 50 mil, y ella fue posible gracias al esfuerzo conjunto de la firma y sus obreros. El señor Herrmann al informar al Jefe del Estado de esta donación, le solicitó que como estímulo a los obreros que contribuían en la iniciativa, se permitiera ser ellos los que, en forma directa y personal, llegar la donación a los damnificados. EN EL CUADRO, el Presidente Frei agradece a los ejecutivos de la empresa su donación, y por intermedio de ellos a los trabajadores de la firma Max Freese. En el grabado, además, el señor Herrmann, la señorita María Albrech, gerente y el director, Walter [illegible]

TRABAJADORES VALDIVIANOS DE CALZADOS WEISS AYUDARAN A REC ONSTRUIR NOGALES

GERENCIA Y EMPLEADOS APORTARAN CONTRIBUCION EN DINE

Todo el personal de empleados y obreros de la industria Fábrica de Calzados Alfredo Weiss S. A. de Valdivia, acordó trabajar mediodía de producción en horas extraordinarias. El producto será entregado para la construcción de viviendas en el pueblo de Nogales, afectado por el sismo del 28 de marzo. La suma que se obtenga por este aporte, será duplicada por los ejecutivos de la industria, según convenio entre las partes.

El acuerdo lo adoptaron en retribución de las ayudas que recibiera el pueblo de Valdivia, a raíz de los sismos del mes de mayo de 1960 y en apoyo de las iniciativas surgidas ante la Intendencia, que Valdivia sea la que se preocupe de la reconstrucción de Nogales.

El texto del acta firmada por los trabajadores y la industria, es el siguiente:

"Apoyar las iniciativas surgidas ante el Intendente de la provincia, para que Valdivia sea la que restablezca las viviendas de la población de Nogales de la provincia de Aconcagua.

Acuerdan que en vez de realizar una erogación en dinero, deducida de sus salarios, dada la situación ral económica difícil, promueven la iniciativa de jar medio día, horas de la jornada normal, tando una producción mayor, como lo preconiza premo Gobierno.

El producto de un medio día en horas extra rias de empleados particulares, de los obreros de industria, será duplicado en su valor por la empre tronal, poniendo a disposición de la Intendenci provincia de Valdivia, los recursos que sumen ras de mayor trabajo.

Dejan constancia de su propósito más loable fondos de esta labor extraordinaria, se destine totalidad para financiar el plan exclusivo de ción de casas, que Valdivia construirá en el Nogales, para su población civil damnificada. tancia de lo acordado, firman: Fábrica de Calza do Weiss S. A., Ernesto Hager Sch., gerente.

Directorio Sindicato Industrial Weiss S. A.

INDUSTRIA "MAX FREESE" Y SU PERSONAL DONA DOSCIENTAS COCINAS PARA LOS DAMNIFICADOS

EJECUTIVOS DE LA EMPRESA Y DIRIGENTES DEL PERSONAL VISITARON AL PRESIDENTE EDUARDO FREI PARA DARLE A CONOCER LA DONACION

El Presidente de la República, Eduardo Frei, recibió en la mañana de ayer a los ejecutivos de la firma "Max Freese S. A. C.", María Albrecht, Gerente General, y Hans Herrmann, Gerente, y los representantes de su personal de empleados y obreros, Fernando Vergara, y Juan Icartes, quienes oficializaron en esta oportunidad el ofrecimiento de donar 50 mil escudos, en artefactos de su fabricación, principalmente cocinas a gas licuado o parafina, a elección de los damnificados del sismo del 28 de marzo.

La donación había sido anunciada en carta al Jefe del Estado el día 13 del presente.

Al comunicar personalmente la decisión de la presa de poner a disposición del Gobierno estos elementales para el hogar, el Gerente Hans Herr pronunció emotivas palabras, expresando que la constituía un acuerdo entre la industria y sus y obreros, expresiones que el Presidente Frei señalando la significación y trascendencia del la firma y de sus trabajadores.

VALIOSO APORTE

Aparte del hecho de que esta donación obedece a un entendimiento ejemplar del capital y del trabajo, unidos en una noble causa, cabe destacar que las 200 cocinas tienen un valor comercial de 50 mil escudos.

Son artefactos de 2, 3 y 4 platos, las de gas licuado, y de 2 y 3 platos, las de parafina, ambas dotadas de horno.

El gerente manifestó que para materializar esta donación, la firma está en condiciones de iniciar la entrega, en forma escalonada, a partir de fines del pres por partidas de 20 nas mensuales.

"Excmo. señor de la República:

Mác Freese S. A un alto sentido de social, ha querido oportunidad dar un patriótico llamado el Presidente de la hiciera a la ciudad vor de los damnifi último sismo, dos cocinas de su produ valor alcanza a la E° 50.000 (cincuen cudos).

Este donativo es zo conjunto de la obreros, los que beneficio de la soc un ambiente elevado nidad comprensiv nia, habiendo sup etapa en que se pu para ubicarse en dad en aquella que se está en condicio y entregar.

Es por esta razón señor, que con sa zios permitimos sug como un estímulo obreros, permitida ellos quienes, en for y en su oportunidad llegar nuestra ayu damnificados.

Excmo. señor Pre rogamos aceptar nu te, cuyo sólo significado síntesis, la respuesta tánea y solidaria de ne vuestros conci quienes han sido chilenos, la desgracia semejantes."

CON FESTIVAL Y DESFILE DE MODELOS FINALIZA LA "OPERACION TECHO" DE COOPERATIVA DE EMPLEADOS

Al acto, que se realizará hoy, a las 19 horas, en Nataniel 167, ha sido invitada la Primera Dama.— Exito ha tenido esta iniciativa en favor de los damnificados

Con un festival artístico y su tradicional Desfile de Modelos de Otoño-Invierno, el cual ha sdio invitada la Primera Dama, señora María Ruiz Tagle de Frei, pondrá término hoy la Cooperativa de Consumos de los Empleados Particulares a su campaña entre sus asociados de colaboración a la "Operación Techo" auspiciada por el Supremo Gobierno, para ir en ayuda de los damnificados del terremoto de marzo.

Esta campaña la ha estado re[illegible]ando la COOMPEMPART en sus oficinas de Teatinos Nº 601, donde ha recibido la donación de una plancha de pizarreño, un saco de cemento o su equivalente de E° 4, de parte de sus asociados, a quienes, para interesarlos en colabrar les ha hecho entrega de un cupón para participar en el sorteo de un televisor Westinghouse de 23 pulgadas, donado por la cooperativa con este objeto.

El sorteo se realizará durante el desarrollo del Festival, cuya entrada es gratuita y hasta cuyo momento se seguirán recibiendo las donaciones de las personas que no alcanzaron a efectuarla con anterioridad. El Festival se realizará hoy a las 19 horas, en el Estadio de Nataniel 167 y junto al Desfile de Modelos actuarán conocidos artistas de la capital, entre otros Silvia Infantas y Los Cóndores, Jorge Romero "Firulete", Los Dreamers y otros números de calidad.

Se inició sem sobre "Proble Política Socia

A las 11 horas de inaugurado en la Escu Malpo, en Las Vert Seminario sobre "Pro de la Política Socia na" organizado por la COOMPEMPART y la ción Friedrich Ebert.

El lemario de este que durará dos días, entre otros, los siguiente os: "Reforma al Código Trabajo", a cargo de Ma bayer; Edmundo Lira Tronceso y Fernando ay; "Compañía Industrial Legislación Laboral; Los Sindicatos en Chile" y "Previsión Soci

BEN CASEY

BEN CASEY ACONSEJA:

LA TRANQUILIDAD DE **MAÑANA** SE OBTIENE CON EL ESFUERZO DE **HOY**

DEPOSITE SUS AHORROS EN LAS ASOCIACIONES DE AHORRO Y PRESTAMOS

TELEVISION
CANAL 13 — U. CATOLICA
13.44.—Los Tres Chiflados en: "Casate y Verás".
4.00.—Servicio Noticioso del mediodía.
4.15.—Mientras otros duermen siesta.
5.05.—Cierre transmisión, mediodía.
7.50.—Y ahora a jugar.
8.06.—Colorín Colorado, (Animalandia, escoja una palabra y música infantil).
18.36.—Magilla Gorila.
19.01.—Miscelánea.
19.12.—La comunidad en marcha.
19.32.—Comentarios internacionales.
19.47.—Hazel, (La sonrisa de George).
20.15.—Noticiario francés.
20.29.—Telenovela histórica presenta "Mi sargento Candelaria".
21.05.—Los defensores, (Reunión con la muerte).
22.00.—El Repórter ESSO.
22.15.—Juntos se pasa mejor, (con Carla Cristi y Mario H. Sepúlveda).
22.35.—La ciudad desnuda, (El Regreso).
23.00.—La Hora Once, (Muy cerca del crepúsculo). (R).
23.55.—Cierre de transmisión.

TELEVISORES GELOSO
GRAN PANTALLA RECTANGULAR DE 23"
GARANTIA Y SERVICIO TECNICO
ENTREGA INMEDIATA
AMPLIAS FACILIDADES

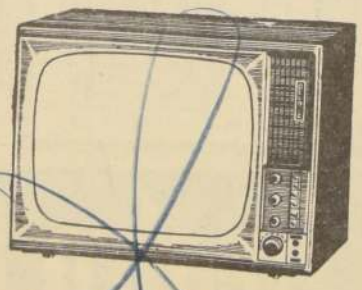

TELEMUNDI
CONDELL 1589 - FONO 2367
VALPARAISO

DISTRIBUIDOR AUTORIZADO
TELEMUNDI
AGUSTINAS 698 - FONO 31921

DISTRIBUIDORES GENERALES
Bonacic y Caro Ltda.
M. AUXILIADORA 937 PARAD. 6½G. AV.

DISTRIBUIDOR AUTORIZADO
TELEMUNDI
PROVIDENCIA 2131 - FONO 569038

TELEVISION
CANAL 9 — U. DE CHILE
13.15.—Carta de ajuste.
13.30.—Presentación.
13.31.—Clases de francés.
13.44.—Telecine.
14.00.—Boletín informativo.
14.15.—Serie.
14.40.—Historias de la tarde.
15.10.—Despedida.
17.45.—Carta de ajuste.
18.00.—Presentación.
18.02.—Boletín informativo.
18.04.—Telecine.
18.16.—Clases de inglés.
18.31.—Festival cómico.
18.59.—El enseña Cosas, Alejandro Michel Talento.
19.14.—Telecine.
19.28.—Musical folklórico, Lucho Oliva
20.00.—Angel del espacio.
20.05.—Balcón a la vida, Salto al cielo
20.33.—Primera plana, Accidente.
21.00.—Pantalla noticiosa.
21.14.—Dimensión desconocida, El personaje misterioso.
21.40.—Esta es su vida, Enrique Bravo Menadier.
22.30.—El espectáculo más grande, Es una buena chica.
23.25.—Boletín informativo.
23.27.—Fin de la emisión.

ile vende el cobre en EE. UU. y en Europa a ecios superiores que Canadá, Zambia y el Congo

ayer el Vicepresidente del Departamento del Cobre, Javier Lagarrigue, pero no se agerar los precios, por cuanto producirían una disminución de la demanda de nuestro y luego una baja de sus precios.— El Departamento del Cobre está empeñado en a la producción chilena de la Gran Minería, condiciones de regularidad de precios y de aseguren no sólo su permanencia, sino que también justifiquen el enorme programa de aumento de la producción, anunciado ya por el Gobierno

vende el cobre en Europa y en Estados Unidos más altos que Zambia, el Congo y Canadá, ma- la tarde de ayer el Vicepresidente del Depar- del Cobre, Javier Lagarrigue Arlegui. se puede pretender imponer un precio exage- puede ser perjudicial para los intereses del país, que finalmente redunden en un menor ingreso inconvenientes de esta rama de la industria que principal fuente de ingreso de divisas del país.

Un precio exagerado indudablemente hará que disminuya la demanda de cobre, y luego hará bajar a su vez el precio. Menos venta de metal y luego baja de precio, sin duda que perjudicarían notablemente al país, sin considerar además, que una menor producción aumenta los costos de explotación.

El señor Lagarrigue, concretando sus puntos de vista, entregó la siguiente declaración escrita:

de la tarde se ha un rumor pu- "Wall Street lunes 19, y Chile habría es- durante el semana, la po- provocar en San- con algu- para estudiar precio del cobre. que, durante trimestre de este habría "perdi- 000.000 por ha- el cobre de la al precio yan- y no a los más altos, de bursátiles de Lon-

CONDICIONES DE PERMANENTE REGULARIDAD

El Departamento del Cobre está empeñado en crear, para la producción chilena de la Gran Minería, condiciones de regularidad de precios y de venta que aseguren no sólo su permanencia, sino que también justifiquen el enorme programa de aumento de la producción comunicado ya por el Supremo Gobierno.

Por esa razón el Departamento del Cobre mantiene su posición de no seguir en las ventas de esa producción las fluctuaciones de la Bolsa de Metales de Londres, coincidiendo, en este criterio, con todos los grandes productores que representan alrededor de un 70% de los abastecimientos de cobre del mundo occidental.

PAPEL DE LA BOLSA METALERA DE LONDRES

La Bolsa de Metales de Londres no representa hoy día sino una fracción de los abastecimientos, tanto en sus propias transacciones, como en las ventas que se regulan por sus cotizaciones. Por eso, en la actual situación de escasez sus fluctuaciones han sido desorbitadas, alcanzando niveles que ciertamente reducirían drásticamente el consumo, en el caso de que las grandes producciones, como la nuestra, ajustaran a ellos sus precios de venta.

En consecuencia, sostener que Chile ha "perdido" por no vender a los precios de Londres es una expresión de manifiesta ignorancia, o bien una demostración del deseo sistemático de rodear nuestra industria cuprífera de un ambiente de odiosidad y resentimiento para buscar situaciones de conflicto.

ALTO PRECIO DEL COBRE CHILENO

Aún más claramente se demuestra ese ánimo en la afirmación de que nuestra política comercial está "sometida al precio yanqui del cobre", la cual es totalmente falsa. El Departamento ha fijado su política con entera independencia de toda consideración que no sea el interés permanente del país y por ello, el precio de venta del cobre chileno de la Gran Minería es más alto, en todos los mercados que el de los demás grandes productores. Vendemos más de 400.000 toneladas a 35 centavos, en Europa, donde los productores de Zambia, el Congo y Canadá venden a 32,5 centavos, más de 1.000.000 toneladas; y vendemos entre 80.000 y 100.000 toneladas a 35 centavos en Estados Unidos donde los demás productores venden alrededor de 1000.000 de toneladas, a 34 centavos.

Hemos sostenido ante esos productores y ante nuestros consumidores que ese precio es el más adecuado a la situación presente y nuestra posición es respetada.

Es obvio que el Departamento del Cobre mantiene un constante estudio de todas estas materias y que, en cualquier momento en que lo juzgue necesario o conveniente, tomará las medidas que estime más satisfactorias para el interés del país, a largo y a corto plazo.

Cualquier rumor o especulación sobre sus actividades es necesaria mente equívoco o falso cuando se trata de asuntos relativos al precio, pues, naturalmente ni el público, ni la prensa, chilenos o extranjeros podrán conocer nuestras decisiones sino una vez adoptadas.

EL PUEBLO SUFRIO LAS CONSECUENCIAS DE LOS DESMANES

Miles de trabajadores, especialmente los que viven en las poblaciones marginales, pagaron las consecuencias de los desmanes provocados ayer por un grupo de estudiantes secundarios, muchos de ellos fustigados por sus propios profesores. Pero las principales víctimas, como en los días anteriores, fueron los pequeños escolares de siete a diez años, que aún después de las nueve de la noche no tenían en que regresar a sus hogares. Muchos de éstos pequeños alumnos, hijos de obreros, completamente desorientados buscaban desesperadamente un hueco en los escasos vehículos que circularon en la tarde. El día anterior —el lunes—, los estudiantes del Instituto Pedagógico de la Universidad de Chile, olvidando que en un futuro cercano serán profesores, y que estos niños estarán entregados a su responsabilidad, obligaron a los menores a descender de los buses y autobuses en que viajaban a sus colegios al mediodía y los dejaron abandonados a su suerte en la Avenida Irarrázabal. Hubo universitarios que al exigir que los niños bajaran de las máquinas de la locomoción colectiva, actuaron con violencia frente al temor infantil, destruyendo libros y bolsones que quedaron botados a lo largo de la Avenida Irarrázabal. Muchos de estos niños eran hijos de familias obreras de las poblaciones marginales de Macul, Peñalolén, Cancha Nueva o Santa Julia. EN EL GRABADO, empleados y obreros esperan inútilmente la locomoción habitual que no llega, en Alameda entre Morandé y Teatinos

VIEJOS CONOCEDORES DE MOSCU

DE AYER el Embajador de la Unión Soviética en nuestro país, Alexan- Anikin, visitó al Ministro de Economía, Domingo Santa María. Esta en da protocolo y cortesía se transformó en una animada y cordial con- cuando el Ministro Santa María empezó a preguntar el Embajador Soviético de lugares, calles y plazas de Moscú, ciudad que el titular de la Cartera Economía, ha visitado y conoce, pudiera decirse, palmo a palmo.

Líderes campesinos organizarán y orientarán a familias del Choapa

El proyecto tiende a motivar las condiciones para las nuevas responsabilidades que asumirán al hacerse cargo de su propia tierra y aumentar la producción

Un equipo de expertos de la Corporación de la Reforma Agraria empezó a operar en el Valle del Choapa, para la parcelación de los ocho fundos que recibió del Servicio Nacional de Salud y su posterior entrega a las 1.400 familias campesinas radicadas allí.

Se informó anoche que las 255 mil hectáreas de superficie de la hacienda que forman los ocho fundos serán convertidas en unidades económicas, cuya integral explotación por parte de los parceleros tenderá a doblar la y otros nuevos que se introducirán, conforme a estudios y otras nuevas que se introducirán, conforme a estudios sobre las condiciones de los terrenos que se están realizando.

Los campesinos han sido llamados a la formación de comités en los ocho fundos, a fin de que, integrados a la Corporación de la Reforma Agraria, dirijan y orienten ellos mismos las labores de organización, primero, y explotación, después, de los fundos.

Estos comités estarán integrados por campesinos que serán elegidos entre ellos mismos, y serán los representantes oficiales para todos los efectos que digan relación con la parcelación.

La idea es ir a la formación de líderes campesinos para que éstos, a su vez, orienten a sus compañeros en las nuevas responsabilidades que tendrán que asumir, como lo es la de explotar su propia tierra, obtener una mayor producción de ésta, elevar, por lo mismo, su standard de vida, e integrarse totalmente a la comunidad como elementos ciento por ciento activos y útiles para sus familias y la sociedad.

La Corporación de la Reforma Agraria operará durante dos años en el Valle del Choapa, prestando toda clase de asesoría, y, también, formando cooperativas que integrarán los campesinos.

Los nuevos parceleros recibirán asistencia técnica créditos y, en general, toda la ayuda indispensable para que se proyecten en las nuevas posibilidades que les ofrece el Estado.

Luego de los dos años, los campesinos pasarán a ser propietarios de la tierra, la que pagarán en un plazo de 25 años, mediante cuotas que, según cálculos, estarán en condiciones de afrontar y, al mismo tiempo, dejando los márgenes de utilidades necesarias para que los campesinos sigan explotando los predios y, con dignidad, afronten los gastos de sus familias.

Otro de los programas contempla la eliminación total del ranchería en que habitan la gran parte de las 1.400 familias, que será reemplazados por cómodas casas, las que serán agrupadas en villorrios, que contarán con todos los medios asistenciales necesarios para la población que albergarán.

Por otra parte, el Jefe del Departamento Administrativo del Servicio Nacional de Salud, Osvaldo Gutiérrez, viajó ayer a la Hacienda El Choapa para estudiar la forma como operará la indemnización por años de servicios que el SNS otorgará a los campesinos, que en suma global ascenderá a 1.500 millones de pesos.

Los trabajadores podrán, si lo desean, destinar estos fondos al pago de la tierra que de la Reforma Agraria.

les entregará la Corporación

ensa ayuda sanitaria a la a damnificada por sismo

ADO RITMO ALCANZA ASISTENCIA SANITARIA QUE REALIZA EL SNS ZONA EPICENTRO DEL TERREMOTO DEL 28 DE MARZO ULTIMO

timo están alcanzando los programas de sa- en la zona del terremoto, elaborados por el Nacional de Salud (SNS).

indican recientes informes proporcionados por General de Salud, en lo que respecta a la realiza en la región, personal especializado de Higiene Ambiental, de esa repartición.

zona de "El Cobre" se determinó un lugar para tremas de relleno sanitario de desperdicios. Per- SNS inspeccionó, asimismo, el matadero local, estableciendo diferentes reformas para un mejor servicio.

En el sector de Llay-Llay, se instaló una noria pública. Otras cuatro letrinas fueron habilitadas en Villa Prat, de Ocoa, procediéndose a la desinsectación del "Con- ventillo del Diablo", trabajo que comprendió 5 mil metros cuadrados en esa localidad.

En San Pedro, entró en funciones el servicio de agua potable instalado en la Escuela Nº 41, la cual fue dotada asimismo de servicios higiénicos. En esta Escuela se alojan once familias damnificadas.

DESARROLLO
dad de La
rando en la
la población, el
rrollo Comuni-
por estudiantes
ad Católica.
alizando del
a la instala-
nas, en la zo-

, en base al
ncamiento de
a extenderá en
de agua pota-
pilones en
mientras tan-
ad denómina-
procede a la

distribución de tabletas desinfectantes del agua.

HABILITAN POBLACION

En La Calera se habilitó una población —inconclusa— de "Cemento Melón". En ella se radicará a numerosas familias damnificadas por el sismo.

En La Ligua se proyecta la instalación de una motobomba eléctrica suministrada por el SNS, para llenar los dos estanques de 6 mil litros, ubicados en el Cerro Municipal.

En Cabildo, a petición de autoridades del Servicio, se instaló la cloración en la nueva planta de agua potable de la Dirección de Obras Sanitarias. En esta misma localidad se proyecta instalar un pilón en la población "El Chancado".

VISITA INSPECTIVA

Por otra parte, durante los días 7, 8, y 9, el Director Zonal Subrogante y el Intendente de la provincia, inspeccionaron las comunas de Los Vilos, Illapel y Salamanca.

Constataron la instalación de 3 bombas públicas en Quilimán y 2 en Huanhuali, y de una bomba en la Escuela de "El Tambo". Se instalaron, por otra parte, dos letrinas sanitarias en el campamento del Estadio Municipal de Salamanca. En esta última localidad, se efectuó una conexión de agua potable para sitios destinados a viviendas de emergencia del personal del Hospital.

El informe indica, finalmente, que en Los Andes se procede a instalar 20 estanques de 500 litros de capacidad cada uno, los cuales fueron enviados por el Ministerio del Interior.

En La Rinconada de Los Andes se instaló la planta de tratamiento de agua potable, enviada por el Gobierno de los Estados Unidos.

Banqueros a Mar del Plata y Asunción

POR VIA AEREA se dirigieron a Mar del Plata para participar en la Primera Reunion de Banqueros Latinoamericanos, Enrique Hoelck y Jorge Ramírez Tirapegui, Gerente General y Gerente del Banco Osorno y La Union. Después viajarán a Asunción, Paraguay, donde asistirán a la VI Asamblea General de Gobernadores del Banco Interamericano de Desarrollo, a la que han sido invitados oficialmente por el Presidente de esta institución, Felipe Herrera.

LENTITUD EN SU DESPACHO EL GOBIERNO IRO DEL CONGRESO PROYECTO DEL COBRE

rno retiró ayer del Congreso, el proyecto de sobre nuevas disposiciones sobre las activi- Gran Minería del Cobre y el establecimiento mitas para la exploración de este mineral. el Ministro de Minería, Eduardo Simián, siguiente declaración:

Gobierno ha resuelto retirar de la legis- el Proyecto de Ley que autoriza al de la República para fijar las disposiciones el Departamento del Cobre; estable- de Inversiones Mineras y dictar normas Mixtas, que se encuentra en en la Comisión de Minería e Indus- Honorable Cámara, después de haber sido por la misma.

general de conocimiento público, el Gobierno ha manifestado reiteradamente su voluntad de adelantar al máximo la tramitación de este Proyecto de Ley, indispensable para desarrollar la nueva política del cobre que es uno de los puntos principales del Programa que la ciudadanía aprobó por una gran mayoría, en la reciente elección parlamentaria del 7 de marzo.

El Gobierno esperaba la colaboración del actual Congreso en el despacho de tan trascendental iniciativa, incluso apoyando las indicaciones que se presentaren para mejorarlo.

Debido a la obstrucción de algunos sectores y a pesar del decidido apoyo de otros, especialmente liberales, conservadores y democratacristianos, se ha llegado al 20 de abril a una situación en que la Honorable Comisión de Minería de la Cámara de Diputados ha conocido sólo, en la discusión particular de su primer informe, los dos primeros artículos del proyecto que consta de doce artículos, faltando aún su estudio por la Honorable Comisión de Hacienda, antes de que pueda ser conocido por la Sala.

En tales condiciones, existe la certeza de que Honorable Cámara de Diputados del actual Congreso no podrá pronunciarse, antes del término de su mandato, en el primer trámite constitucional. En consecuencia, el Gobierno estima necesario remitir el conocimiento del proyecto al nuevo Congreso, para abocarse a su estudio en pocas semanas más.

El Gobierno reitera a la opinión pública que este proyecto será presentado y reactivado con la máxima celeridad en la próxima legislatura a iniciarse el 21 de mayo, pues es su propósito decidido llevar adelante la anunciada política del cobre que considera altamente beneficiosa para el desarrollo económico y social del país.

LA NACION Empresa Periodística LA NACION, fundada el 14 de enero de 1917 — AGUSTINAS 1269
TELEFONO: 82222 — CASILLA 81 — D.
PRESIDENTE DEL CONSEJO Y DIRECTOR: Jenaro Medina. Domicilio, Agustinas 1269.
REPRESENTANTE LEGAL: Eilert Herud Meier. Domicilio, Agustinas 1269.

Deformación Profesional

Instigación Irresponsable

El modo como "El Siglo" ha presentado sus informaciones y comentarios de los incidentes ocurridos a raíz del alza de la locomoción es una abierta instigación a que esos incidentes continúen.

"El Siglo" deja de lado la violencia de que han sido objeto los hombres de trabajo que manejan las máquinas y el daño que reciben pasajeros indefensos, totalmente ajenos a la responsabilidad de las alzas. En esta ocasión, como en anteriores, elementos extremistas descontrolados se han infiltrado en las filas estudiantiles para provocar disturbios desde el amparo de la multitud.

Nada gana el país con estas manifestaciones. Nada gana el pueblo. No se solucionan las causas económicas que motivan el alza apedreando a los guardadores del orden y quemando con ácido la cara de un chofer.

Pero "El Siglo" aplaude e instiga. Desde sus columnas persigue deformar la mentalidad juvenil y lanzar a los estudiantes por la senda de la irresponsable violencia que conduce al terrorismo.

Agitación Artificial

La agitación estudiantil que hemos presenciado en los últimos días resulta, desde todo punto de vista, incongruente. Diríamos mejor, extravagante. Significa la dilapidación de energías valiosas en una guerrilla de tres al cuarto. Recluta a seres que no han llegado al uso de razón —el que suele presentarse mucho después de los siete años—, para algarabías callejeras, lanzamiento de piedras y amenazas que no reflejan ningún pensamiento político propio, ya que no son capaces de tenerlo esos niños de colegios secundarios que se pliegan a esta especie de juego peligroso prolongado más allá de los patios del plantel.

Naturalmente que, cuando la juventud lucha por sus principios, tiene que desafiar la autoridad y aceptar los riesgos de su conducta. Esto implica un alto grado de heroísmo, pues nadie se hará la ilusión de que la ofensa no será replicada por la defensa, de que la provocación no será respondida por una mínima precaución de orden.

Lejos de nuestro ánimo la intención de recetar represiones rigurosas, que en ningún caso serían ejemplares. Hasta las bocanadas del lanza-aguas que tratan de aquietar el exceso de infancia de los "agitadores" nos inspiran un poco de lástima.

Lo que deseamos propiciar es una tentativa más seria y profunda para levantar el tono de las metas juveniles. Pesa sobre las autoridades educacionales y sobre los dirigentes políticos estudiantiles el deber y la responsabilidad de orientar el enorme poder de las organizaciones universitarias. Ellas crecerían, haciéndose admirables, si aprendieran a aportar su concurso de vitalidad y entusiasmo a la misión cultural y civilizadora que les corresponde, sin escuchar a quienes, estando por debajo de ellos, tratan de impulsarlos por los derroteros tortuosos de su nefasta política desquiciadora.

Exportación de Profesionales

La emigración de profesionales chilenos hacia países que los contratan con mejores remuneraciones que las percibidas en Chile, causa alarma y hasta escándalo. Se llega a considerarlos mal agradecidos, antipatriotas y culpables de la amenaza de que el país quede desprovisto de esos técnicos y especialistas que sus propias universidades han capacitado.

Ultimamente, una voz autorizada, la del señor Eric Campaña, se ha sumado al clamor. Cree necesario auscultar las causas de la deserción, una de las cuales, según el señor Campaña, sería "la falta de incentivos" que el profesional criollo encuentra en su medio.

La verdad es que Chile no deja de ofrecer buenas oportunidades a los técnicos que prepara. La culpa no es de nuestros organismos ni tampoco de los profesionales. La culpa es de los países que tienen menos técnicos y de inferior calidad que los nuestros. Esos países —sudamericanos en su totalidad— en su legítimo deseo de encargar planificaciones, organización y dirección industrial y económica a expertos eficientes, llaman a los chilenos y, naturalmente, tienen que tentarlos con proposiciones lucrativas con las que Chile, en gran escala, no podría, en ningún caso, competir. Existe, además, la gran tentación, la insuperable: salir al exterior, conocer otras tierras, otras gentes, acumular experiencias distintas.

Se olvida que Chile se coloca en condiciones iguales a las de los países que atraen a sus técnicos cuando contrata expertos en Europa o en los Estados Unidos. No solamente hoy. Lo hemos hecho siempre. Los especialistas extranjeros han sembrado en nuestra tierra tradiciones valiosísimas, gérmenes fecundos para nuestro desarrollo científico y para el perfeccionamiento de nuestras instituciones. Como es lógico, tenemos que pagarles remuneraciones excepcionales que, al ser fijadas como pauta en los países de donde esos especialistas proceden, no habría presupuestos que los financiara.

Nos encontramos, pues, frente a una realidad insoslayable y parecería necio intentar siquiera coartar la libertad de los profesionales impidiéndoles que aceptaran los llamados del exterior. Por el contrario, nuestro país que, gracias a su estabilidad política, ha mantenido coherencia inalterable en el régimen de estudios universitarios, convirtiéndose en centro intelectual del continente, debe darse por satisfecho si está en condiciones de prestar este servicio a la comunidad latinoamericana.

Servicio que no deja de transformarse en una operación útil para nosotros. Las responsabilidades que asumen los contratados más allá de nuestras fronteras, los instan a ahondar en sus especializaciones, enriqueciéndose con el aporte insustituíble de nuevas prácticas. Como ellos regresan, tarde o temprano, a sus lares nativos, nos favorecen con la madurez lograda. Tampoco es baladí el prestigio que ellos ganan para el país dilatando la fraternidad continental a través de un recurso efectivo como es la cooperación en el campo del progreso y del desarrollo.

Problema aparte es el de estimular el ingreso de un mayor contingente de bachilleres a nuestras profesiones técnicas y de amplificar la capacidad de las facultades respectivas para ver la posibilidad de que el número de egresados abasteciera la demanda interna y externa.

Conviene tener presente, de todas maneras, que el Mercado Común Latinoamericano funcionará sobre la base de un activo intercambio de técnicos entre las naciones que lo integren y no podemos precipitarnos a adoptar hoy medidas contrarias a las que, por fuerza de las circunstancias y de los compromisos, deberemos rectificar mañana.

G. L. G.

El Sobreviviente

KERENSKY: a los 56 años fue "dueño" de Rusia; a los 74 sólo tiene una cátedra...

Cualquiera se equivoca. Hace algunos días leímos que Kerensky seguía haciendo clases, igual que cualquier profesor en una universidad norteamericana.

Kerensky, sobreviviente de un mundo perdido, es hoy un caballero comunmente apacible, que sólo de pronto, como evocando el pasado, se enciende en fuego tribunicio sin que sus llamas produzcan incendio. Sus jóvenes oyentes, que mascan chicle y beben leche, se diferencian demasiado de su propia juventud con vodka y barricadas para que los arrebatos oratorios del anciano puedan conmoverlos un ápice.

Contradictoria personalidad. Algunos historiadores lo tratan de "descolorido abogado"; pero otros testigos de esos "10 días que estremecieron al mundo" son menos suaves. Anna Wyrubova, confidente de la zarina y admiradora de Rasputin, dejó de él en sus Memorias una pintura que no guarda relación con la personalidad anémica que le asigna la historia. Cuando la arrestan, en el inicio de un largo calvario, tiene su encuentro con el revolucionario entonces todopoderoso. "...Un hombre pequeño de rostro afeitado y expresión atrevida, quien me dijo con voz árida que él era el Ministro de Justicia y que yo debía seguirle inmediatamente a San Petersburgo".

Más adelante lo presenta, con mirada sardónica, burlándose de sus desdichas y autor de los ultrajes a que fue sometida. Un demonio. No el líder de la revolución moderada, "liberal", que terminó con la secular autocracia de los Romanoff. Pero Kerensky, en boca de Nicolás II, su prisionero, es otro hombre. Sólo en él tiene confianza. Cuando aquel lo envía con su familia a Siberia, considera que es para su bien. Y en un acceso de extrema franqueza, declara que descubre en él al hombre predestinado para gobernar a Rusia.

También en esto el infortunado soberano se equivocaba. Como cuenta Philip Guedalla en Los Cien Años, "un día de noviembre el apasionado Trotsky se apoderó de la fortaleza de San Pedro y San Pablo con un sólo discurso".

Así desapareció Kerensky del inmenso escenario ruso, porque —como dice el mismo historiador— "la poesía de la revolución había sido vencida por su prosa".

Y ahora, destino irónico, la poesía, hecha prosa por el tiempo, da lecciones en Norteamérica.

M. G.

Camino Abierto a Grandes Realizaciones Económicas

La balanza de pagos del país ha experimentado, en el primer trimestre del año en curso, un superávit de 22,8 millones de dólares.

Ese superávit se ha generado —según declaraciones reciente- del Vicepresidente del Banco Central— por un incremento de 3,5 millones de dólares en las reservas externas del Banco Central; por una disminución de 10,3 millones en las deudas de los bancos comerciales con sus corresponsales del extranjero; por un aumento de 4,4 millones en los pagos de coberturas atrasadas, y por el mayor pago de 4 millones de dólares correspondientes a Braden Copper, por concepto de tributación en el primer trimestre de este año.

Han contribuido a crearlo —según esas mismas declaraciones— dos hechos positivos: primero, el aumento apreciable de los retornos por exportaciones, y, segundo, una política de prudencia empleada por el Banco Central en materia de importaciones.

Todo esto es extraordinariamente alentador y favorable para el país.

Tan favorable, que el Vicepresidente del Banco Central ha podido afirmar, sin temor a equivocaciones, lo siguiente:

1) Que la situación de caja en divisas extranjeras es hoy "una de las más satisfactorias que se han producido en el país desde la crisis de divisas de 1961";

2) Que si se mantiene la actual política, es dable esperar que a mediados del año próximo pueda quedar totalmente saneada la situación de pagos comerciales pendientes con el exterior; y

3) Que esta situación permite alentar esperanzas muy fundadas de que al finalizar el año, la balanza de pagos acuse un total equilibrio entre sus ingresos y sus egresos.

Los caminos de la esperanza vuelven, pues, a abrirse con creces para la nación y para la economía nacional.

Si hoy, con el aumento moderado de los retornos de exportaciones que hemos logrado alcanzar en el curso de pocos meses, ya nuestra crisis de divisas comienza a ser superada en tal alto grado, ¿cuál será en el futuro la situación de divisas de Chile, cuando hayan logrado materializarse proyectos tan ambiciosos y realistas como los del cobre o los del hierro y el acero?

En Chile no hay asidero alguno para la desesperanza.

Todo hace pensar que hemos comenzado a caminar por nuevas rutas, y que esos senderos nuevos están completamente abiertos a las más grandes realizaciones económicas.

Evolución de Nuestra Estadística

El año 1843 fue particularmente importante para la Estadística chilena. El Presidente Bulnes firmó el decreto de fundación de la primera Oficina (27-III-43), que en su artículo segundo establecía que el objeto perseguido era "el exacto conocimiento de la condición actual del país en general y de cada una de las provincias que lo componen en particular".

La primera Ley Orgánica de los servicios de Estadística fue promulgada el 17 de septiembre de 1847. Es nombrado Director don José Miguel de la Barra, en reemplazo de su primer Director, don Fernando Urizar Garfias. De la Barra tiene como asesores a don Eusebio Lillo, a don Francisco Bilbao y a don Miguel Luis Amunátegui. En 1850 es Director don Santiago Lindsay, quien con una exacta visión de la importancia que la estadística tenía para el desarrollo de la nación, le dio gran impulso a sus actividades.

Una mirada retrospectiva sobre la obra de esta dependencia fiscal nos muestra hasta qué punto ha estado vinculada al progreso y desarrollo de nuestra nacionalidad. A la investigación que en más de 120 años viene acumulando en sus cifras sobre los aspectos más variados del crecimiento del país, debe agregarse el registro sensible de los más importantes sucesos de nuestra historia. Actualmente, cuando la historiografía moderna está apelando al antecedente estadístico para el correcto enfoque del pasado de los pueblos, es posible observar que la precisión de la estadística en las grandes curvas supera los posibles errores u omisiones de fácil aparición en la ciencia no estrictamente matemática.

Así, a través de nuestra Estadística, pueden verse con claridad el estelar período de 1830, cuando aparece la primera organización sólida de la Administración Pública; la implantación del libre cambio, que en Chile fue anterior a Inglaterra, Francia y Estados Unidos; el desarrollo de nuestra marina mercante; las importaciones suntuarias que se hacían con las ganancias de nuestro comercio con California y Australia; los problemas de la ausencia de circulante y la fuga de la moneda de oro y plata para los pagos en el exterior; las circunstancias que desencadenaron la revolución de 1858 contra el gobierno personalista de don Manuel Montt y la crisis mundial del comercio de ese año; la repercusión en el país del estado de guerra con España en 1865, al que vino a agregarse el intenso período de epidemias de 1864-65, dentro de las cuales, desafortunadamente, se levantó el IV censo de población; el impacto en nuestra economía de la primera conflagración mundial, reflejado por la Estadística especialmente en 1913 y 1914; los fenómenos de las crisis de 1930, que se prolongan hasta nuestros días. Y, en un mundo en constante cambio y renovación, la Estadística se ha ensanchado, adquiriendo nuevas técnicas y métodos, para permanecer fiel a los programas que la condujeron a su creación.

Los poderes del Estado han destacado esta importancia al dar a los servicios de Estadística una orientación más de acuerdo con los requerimientos de la política económica que desarrolla el Gobierno, por la complejidad que han alcanzado los problemas nacionales durante y después de la Segunda Guerra Mundial. El Servicio Nacional de Estadística pasó a denominarse Dirección Nacional de Estadística y Censos, y se creó un Comité Consultivo Técnico cuya misión es coordinar las labores de este género que realizan los organismos fiscales, semifiscales y empresas del Estado. Por todo esto, es de excepcional trascendencia e importancia su actual labor en el IV Censo Nacional Agropecuario.

Misa a la Chilena

Por obra y gracia de Juan XXIII se han producido varias misas chilenas. Oímos por radio una de ellas. Se producen (en uno mismo) reacciones divergentes. Como si las discutieran las diversas personas que nos constituyen. **Hablan varios señores diputados a la vez:**

—¡Por fin! ¡Miles y miles entenderán lo que significa la misa! Ahora la comprendo.

—Es profanación.

—Sin duda. Se trata de hacer profano parte de lo que era tan excelsamente sagrado, que sólo quedaba para el gozo de los escogidos. Lo profano llevará a lo sagrado.

—Opino que es profanación de la música. ¿Cómo no han de ser más técnicamente perfectas y expresar mejor el éxtasis las obras de Bach y Mozart?

—El uno era protestante y el otro masón. Eso nada tiene que ver con el catolicismo.

—Hacían música superior.

—O sea: a usted le gusta la música, no el mensaje que lleva o se le supone. ¡Vaya a los conciertos! Aquí se trata de hacer expresiva la misa. Hay que juzgar por las intenciones. Se quiere que se comprenda, traduciéndola al chileno. Nada entiende uno con que digan "miserere nobis".

—Eso quiere decir "apiádate de nosotros".

—No lo sabía.

—Disparate, porque formamos parte de una misma persona.

—Se me había olvidado. Mucho gusto de conocerlo.

—La música antigua de la Iglesia era de base profana con redes contrapuntísticas polifónicas. En el siglo XV la canción llana fue abandonada y el tenor cantaba música de canciones populares no sólo profanas, sino frívolas.

—Eso terminó.

—¡Claro! Y aparecieron las misas para élites. Ahora la Iglesia trata de pulsar el corazón del pueblo y canta en cachimbos, cuecas y resbalosas. A los niños se les enseña catecismo. A los doctos, San Agustín. El pueblo es niño.

—Por lo demás, estas misas elevan espiritualmente la música popular. Nuestras cuecas se estaban llenando demasiado de empanadas, guatones y vino tinto. Hacía falta espiritualización, en sentido religioso o no. La música folklórica gana.

—Los congoleños hicieron su "Missa Luba" a cargo de un padre belga, creo que Haazen, o algo así. Es musicalmente riquísima, emparentada con el jazz. Para oído pentatónico, o sea, capaz de oír sólo cinco notas, y...

—Está en latín. Es bella. Pero no había congoleño ni chileno.

—No llego a ninguna conclusión.

—Yo tampoco. Oigamos de nuevo las misas chilenas y continuemos en estado de perplejidad, que es el estado natural del intelecto.

Tex.

Piscina en el Cielo...

"No hay nada que se vea menos que lo que está a la vista". Esto lo dijo Edgar Allan Poe en "La Carta Robada". Y lo probó, además. Lo que tenemos encima de los ojos no lo vemos, generalmente. Está tan ahí, que pasamos por encima de él sin verlo... Y esto es justamente lo que les pasa a los santiaguinos con una maravilla que tienen al alcance de la mano. Una maravilla que no la hay en Europa ni en Estados Unidos y que está en pleno centro de Santiago. Si lo supieran los turistas harían cola ante ella... Por lo menos en verano.

Se trata de la piscina que hay en la punta misma del Cerro Santa Lucía. Bajo los árboles y cerca de la tumba de Vicuña Mackenna. Una pileta que es amiga de la estatua de Caupolicán y de las parejas enamoradas. Un rectángulo de agua que siente todos los días cómo el buen Cerro se suicida puntualmente, a las 12 en punto.

Pues bien, yo vivo frente al Cerro y no la había visto jamás. He trepado miles de veces entre los árboles y el amor desatado, entre declaraciones, besos y piropos y no había reparado en ella. Está tan bien colocada, tan estratégica, que nadie se fija en la pobre. Está allí escondida en medio de la espesura como agazapada en una tarjeta postal, vestida de verde y de humedad.

¿Y qué puede haber más rico para un rico estanciero de Arizona o de Oregón que bañarse entre los sauces y a la sombra de los pinos...? Nada. Ni en Roma, la ciudad de las siete colinas, hay algo parecido. Y, naturalmente, como está en medio de nosotros, los santiaguinos pasamos sin verla. Y nos asfixiamos en verano con la solución al alcance de los dedos...

T. M.

Cartas al Director

RESULTADO DE UN CONCURSO

Señor Director:

En diciembre de 1964 una organización estatal, con oficina en la Moneda, llamó a un concurso literario en verso, con el tema "Navidad". Se dijo que el fallo se daría a conocer en enero de este año, pero, al parecer, éste se ha retrasado.

Digo al parecer, porque nada he escuchado por radio; y la prensa, LA NACION, la leo solamente los domingo. Los otros días no puedo comprarla.

Yo no soy poeta, pero sí un devoto de la poesía, por lo que me interesa de sobremanera el fallo y la publicación del poema, o los poemas premiados, que me los imagino de gran calidad sobre un tema que siempre me ha conmovido.

Sin otro particular, se despide de Ud. SSS.— **Rancagüino.**

N. de la D.— El certamen a que hace alusión nuestro lector no es otro que el Concurso de Poesía y Cuento, organizado a fines de 1964, por el Comité Nacional de Navidad. Aunque ya dimos respuesta a esta misma consulta, hace algún tiempo, y a través de estas mismas columnas, informaremos a nuestro lector que los dos premios a las mejores obras literarias fueron entregados a los concursantes Blanca Subercaseaux de Valdés (Carmen Valle), por su relato, "El Mudito de Manantiales", y Sergio Tauler (Alsino), por su "Villancico". El texto completo de "El Mudito de Manantiales", que obtuvo el primer premio, fue publicado en LA NACION, última página, del 20 de febrero.

DECLARACION SOBRE ABUSOS EN VENTA DE PAN

Señor Director:

Por la presente, y por intermedio de su prestigioso informativo, deseamos poner en conocimiento de la opinión pública la más enérgica protesta acordada en nuestra última asamblea sindical, por la actitud inescrupulosa que mantienen los industriales panaderos con la venta de pan, ya que además de negarse a vender este vital artículo de consumo al precio y en las condiciones que ha establecido el Gobierno, mantienen largas colas de consumidores, como una forma de lograr un mayor precio. Sabido es que estos industriales, que en su mayoría son extranjeros, han hecho grandes fortunas lucrando con este indispensable alimento que, en muchos casos, constituye el único para las gentes más modestas que sufren con mayor rigor la arbitrariedad de esta gente.

Como muestra, queremos agregar un solo ejemplo. En la panadería La Reina, ubicada en calle Núñez de Balboa, en la comuna de San Miguel, se vende el pan al precio, la calidad y el tipo que al dueño del referido establecimiento se le antoja, sin ninguna consideración por la necesidad de los consumidores.

Esperamos que las autoridades de Gobierno tomen las más drásticas medidas contra estos inescrupulosos que trafican con las necesidades ajenas, y cuya iniciativa respaldaremos ampliamente.

Agradeciendo de antemano, quedan de Ud. sus Ss. Ss. —Por Sindicato Industrial "Madeco": **Luis Herrera,** presidente; **Arturo Osorio,** secretario.

N. de la D.— De gran importancia consideramos la declaración del Sindicato Industrial "Madeco", por cuanto demuestra que también los gremios han tomado conciencia de la necesidad de un amplio apoyo por parte del público consumidor a la campaña emprendida por el Gobierno en contra del abuso y la especulación. Creemos oportuno hacer presente, sin embargo, como ya lo señalamos en una oportunidad anterior, que resulta más efectivo hacer las denuncias directamente al Departamento de Comercio de la DIRINCO, ubicado en Santo Domingo 1285, pisos 7.o y 8.o, con lo que se tendrá la seguridad absoluta que el infractor será sancionado rápidamente.

SE INCLUYE

Señor Director:

Concuerdo plenamente con las expresiones de don Juan Tejeda, aparecidas en LA NACION del domingo, sobre el libro de Manuel Rojas, "Breve Historia de la Literatura Chilena". Sólo quiero agregar mi nombre a la larga lista de omisiones. Tengo nueve libros publicados (dos premiados en España), he escrito poesía y ensayo. Convendría que Manuel Rojas dejara el terreno del ensayo para quienes tienen más condiciones y aptitudes. ¿No le parece?

Nada más por ahora. Saluda cordialmente a usted.— **Matías Rafide B.,** Escuela Normal Experimental, Talca.

Congreso despachó préstamos de Cajas a damnificados

LAS NORMAS DEL CASO SE DICTARAN EN TREINTA DIAS, PERO PODRAN MODIFICARSE EN SEIS MESES

Cámara de Diputados y despachó en su sesión ayer dos proyectos que calificación de "extrema" urgencia. El uno de ellos autoriza al Presidente de la República para dictar normas para que las instituciones de previsión otorguen préstamos de auxilio a los habitantes damnificados por el sismo del 28 de marzo último. El segundo concede a los obreros y empleados de Famae, el derecho de gozar de los aumentos quinquenales que perciben actualmente el personal de las Fuerzas Armadas y Carabineros.

Ambas iniciativas fueron aprobadas por unanimidad y

TAMBIEN QUEDO EN CONDICIONES DE SER COMUNICADO AL EJECUTIVO EL PROYECTO QUE AUTORIZA EL GOCE DE QUINQUENIOS AL PERSONAL DE FAMAE

han quedado en condiciones de ser promulgadas por el Ejecutivo dentro de los plazos que señala la Constitución.

El proyecto de préstamos de auxilio a los imponentes damnificados fue aprobado con las modificaciones introducidas en su texto por el Senado, que se refiere al plazo que tendrá el Ejecutivo para dictar las normas correspondientes. En el proyecto original dicho plazo era de un año. El Senado lo modificó en el sentido de que el plazo será de un mes, a contar de la promulgación, y que habrá otro plazo de seis meses para que el Jefe del Estado revise o corrija dichas normas, perfeccionando su aplicación.

En el debate suscitado en torno a esta materia intervinieron varios diputados, entre ellos Cipriano Pontigo, Eduardo Osorio, la señora Julieta Campusano, Carlos Rosales, Albino Barra, Federico Bucher, Eduardo Clavel, Carlos Muñoz Horz y Jaime Bulnes. Algunos de ellos formularon diversas críticas sobre la forma lenta en que, a juicio de ellos, el Gobierno está procediendo a hacer llegar la ayuda a los damnificados de la zona del sismo.

Dieron respuesta a estos cargos los diputados demócratacristianos Ricardo Valenzuela, Jorge Lavanderos y Graciela Lacoste.

Ricardo Valenzuela manifestó que los parlamentarios de su partido no han tenido otro interés— con respecto al proyecto en discusión— que procurar que el mismo sea ley de la República a la brevedad posible. Al referirse a las críticas hechas por algunos de sus colegas, de otras bancas, Ricardo Valenzuela señaló que "hay que reconocer que el Gobierno ha querido ponerse en contacto con la realidad misma y es así como todos sus Ministros, sus parlamentarios y aún el Presidente de la República, en diversas oportunidades, han recorrido la zona del sismo para comprobar y solucionar los gravísimos problemas que la afectan". Añadió que a la reunión celebrada el lunes por la Comisión Investigadora de la Cámara "concurrieron cinco Ministros de Estado, los cuales hicieron una amplia exposición de toda la labor desarrollada, en la zona afectada; se dio a conocer toda la ayuda prestada a los damnificados, lo que se ha hecho sin el menor sentido de discriminación de ninguna naturaleza".

Ricardo Valenzuela subrayó que el proyecto de reconstrucción que próximamente enviará el Ejecutivo al Congreso establecerá las medidas necesarias y la forma cómo se prestará la ayuda para reconstruir las casas habitaciones de todas las personas que han perdido sus hogares.

También indicó que el Gobierno no "pretende disminuir los hechos o levantar una cortina de humo sobre lo que realmente sucede, sino simplemente decir lo que verdaderamente está ocurriendo". Finalmente puntualizó que el pensamiento de los parlamentarios demócratacristianos frente a la situación en la zona del sismo es claro: "Lo que nos interesa no es decir palabras de tipo politiquero, en forma demagógica o interesada; a los habitantes de la zona afectada les interesa que se reconstruya".

El Diputado Jorge Lavanderos intervino en el debate para expresar que algunos de sus colegas de la oposición se olvidan de que en la zona de los sismos de 1960 aún existen algunos lugares en los que no se ha hecho nada en favor de la reconstrucción y que, en la presente emergencia, el criterio del gobierno es el de ir a la solución de los problemas económico-sociales de toda la región. "Es exagerado pedir —dijo— que de un día para otro el gobierno proceda a la reparación de las 75 mil casas dañadas y a la reconstrucción de las 21 mil casas que se derrumbaron. En la ciudad de Temuco existen 18 mil casas más o menos y ha sido necesario más de medio siglo para llegar a lo que es hoy dicha ciudad. Este gobierno está demostrando en los hechos su decisión de ir rápida y eficientemente a la reconstrucción".

Al iniciarse la sesión de ayer se dio cuenta a la Sala de los oficios remitidos por los Ministros de Hacienda, Sergio Molina, y de Salud, Dr. Ramón Valdivieso, solicitando permiso constitucional para ausentarse del país. El primero concurrirá a una reunión de Gobernadores del BID y el segundo asistirá a una reunion en Ginebra de la OMS.

REUNION DE COMITES

A continuación la Cámara suspendió la sesión para dar paso a una reunión de los Comités Parlamentarios, en la que se acordó tratar en su sesión de hoy, a las 16 horas, el permiso constitucional para el Ministro de Hacienda. Primeramente, el Ministro hará una exposición acerca de las finalidades de su viaje y luego habrá un debate con intervención de todos los Comités, al término del cual se votará el permiso. Por no haber acuerdo, no se trató en esta reunión el permiso constitucional solicitado por el Ministro de Salud.

SESION ESPECIAL

Por acuerdo de diversos Comités, la Cámara ha sido citada para hoy, de 20.15 a 23 horas, con el objeto de considerar el problema surgido a consecuencias de las nuevas tarifas de la locomoción colectiva.

NO DEBEN PROMULGARSE LOS ASUNTOS INCONSTITUCIONALES APROBADOS POR EL CONGRESO

Dos tesis sobre la materia se debatieron ayer en el Senado

El senador liberal, Fernando Alessandri, sostuvo ayer que el Senado en su calidad de rama legislativa revisora, debe proceder a declarar la inconstitucionalidad de un asunto aprobado por la Cámara de Diputados, cuando ello constituya una infracción a los preceptos de la Carta Constitucional. Agregó que el Presidente de la República, enfrentado al mismo problema tiene derecho a no promulgar el asunto respectivo, en resguardo de la Constitución.

F. ALESSANDRI

Así se evitarían las invasiones de facultades privativas del Ejecutivo, en que el Congreso incurre al aprobar determinados proyectos de ley, lo que ha sido señalado en algunas de las reformas constitucionales propuestas en el último tiempo.

El senador Francisco Bulnes Sanfuentes, conservador, rebatió esta tesis y sostuvo que a la Cámara Revisora —que puede ser el Senado o la Cámara de Diputados— sólo le compete modificar, adicionar y suprimir todo o parte del asunto sometido a su conocimiento. Añadió que en el caso de que un asunto fuese inconstitucional, la Cámara Revisora debe limitarse a rechazarlo, pero sin hacer la declaratoria de inconstitucionalidad, porque ello desarmonizaría el trabajo que cumplen las dos ramas del Congreso.

En cuánto a que el Presidente de la República tuviese el derecho de no promulgar el asunto que considere inconstitucional, Bulnes expresó que este camino era peligroso porque conduciría a la "dictadura legal".

El señor Alessandri reforzó su argumentación remitiéndose al art. 4º de la Constitución, que dice: "Ninguna magistratura, ninguna persona, ni reunión de personas pueden atribuirse, ni aún a pretexto de circunstancias extraordinarias, otra autoridad o derechos que los que expresamente se les hayan conferido por las leyes. Todo acto en contravención a este artículo es nulo".

Esta interesante discusión derivó de una consulta del senador Tomás Pablo, demócratacristiano, relativa a la inconstitucionalidad que implica el hecho de que en el Congreso se trate algún asunto que no ha sido incluido en la Legislatura Extraordinaria, convocada por el Presidente de la República.

Finalmente se acordó enviar nuevamente a Comisión este problema.

CEN decide el martes sobre Mesa del Senado

El CEN radical resolverá el martes próximo, en su sesión ordinaria, acerca de las gestiones que se han venido realizando con personeros del Partido Demócrata Cristiano sobre la composición de la Mesa del Senado. Así se acordó en la reunión celebrada anoche por el organismo directivo del Partido Radical y la materia figurará en el primer lugar de la sesión del martes venidero.

Durante la reunión de anoche, el senador Humberto Enriquez rindió una cuenta de las actividades desarrolladas por la Comisión Organizadora de la Convención Nacional del radicalismo, que tendrá lugar en junio del presente año.

El resto de la sesión de anoche la dedicó el CEN a la consideración de asuntos de carácter administrativo.

OCRISTIANOS DE VIÑA L MAR ELIGEN DIRECTIVA

Asamblea General que se iniciará mañana, a las horas, el Consejo Comunal del Partido Demócrata Cristiano de Viña del Mar escuchará de una cuenta rendida por el Directorio saliente sobre la labor cumplida durante el período 1964-1965 y la votación efectuará un plebiscito.

Elecciones de nueva directiva se realizarán durante los días 27, 28 y 29 de abril. Podrán participar en las votaciones con derecho a voto los militantes deberá estar al día en sus cuotas a más ...

Quedar el lunes 26, esta última fecha será el plazo definitivo acordado por el Consejo comunal.

Las inscripciones de candidaturas a presidente, vicepresidentes, secretario, tesorero, consejeros y delegados ante la Junta Provincial se encuentran abiertas. Integran la actual directiva: Tomás Eastman Montt, presidente; Carlos Lizama Hernández, secretario general; Oscar Martínez Amado y Alberto Rojas Osses, vicepresidentes; Sergio Allard Neuman, Francisco Santoro Salinas y Oscar Rodríguez, consejeros.

CRUTINIOS PUBLICOS PIDIERON CUATRO NADORES AL TRIBUNAL CALIFICADOR

ciaron proyecto de ley sobre la materia.— Hoy se alegarán las reclamaciones electorales tadas en Concepción.— Diputado Minchel pidió recuentos de votos y la nulidad de una mesa en la localidad de Cauquenes

Senadores socialistas Salvador Allende, Raúl Ampuero y Hernán Corbalán y Luis Rodríguez visitaron en la tarde de ayer al presidente del Tribunal Calificador de Elecciones, don Víctor Manuel Pinto, Ministro de la Corte Suprema, y le solicitaron que el tribunal haga en los escrutinios que algunas receptoras de sufragios practicaron el 7 de Febrero.

Se invocaron la norma del artículo 111 de la General de Elecciones, en que la publicidad ordenaría las dudas surgieron en 1961, con el caso Carmona-...

La entrevista también asistió el diputado Fernando contra cuando como quinto senador Santiago se ha reemplazado el nombre del senador Angel Faivovich aparece perdiendo votos.

Los senadores socialistas informaron posteriormente que el Tribunal Calificador les había señalado la posición debería estar en un Recurso de Reposición, para que el tribunal resolviese sobre la materia. Y los peticionarios anunciaron la presentación de este recurso durante el día de hoy.

EN EL SENADO

A este mismo asunto se refirió el senador Allende, en la sesión ordinaria de ayer en la Cámara Alta.

Luego de precisar el alcance de la visita efectuada al presidente del Tribunal Calificador, el señor Allende informó que, junto a sus colegas del Partido Socialista, está estudiando un proyecto de ley, en el que se establecerá perentoriamente que los escrutinios que practique el Tribunal Calificador también deben ser públicos, como públicos son todos los actos de nuestro sistema electoral. Recordó, al efecto, que parlamentarios demócratacristianos, entre ellos el entonces senador Frei, abogaron por esta misma publicidad en 1961, cuando resultó afectado el candidato a senador por Tarapacá y Antofagasta, Juan de Dios Carmona.

El senador Maurás, radical, presente en la sesión, señaló que a él también le parecía conveniente la reforma electoral anunciada, y sostuvo que su elección de 1961 había sido correcta.

El senador Luis Felipe Letelier, conservador, señaló que la reforma anunciada es digna de estudio, pero que le parecía difícil encontrar un procedimiento viable acerca de lo que con ella se persigue.

AUDIENCIAS DEL TRIBUNAL

En su audiencia pública de la tarde de ayer -en la mañana sólo se pidió un recuento de los votos obtenidos por la lista democratacristiana, en San Vicente de Tagua-Tagua-, alegaron los abogados Patricio Hurtado, diputado reelecto por Maule, y Humberto Alvarez Suárez, senador por Atacama y Coquimbo.

El señor Hurtado sostuvo las reclamaciones presentadas en favor del diputado padenista Luis Minchel, quien aparece perdiendo su reelección por 19 votos, frente al candidato radical Alberto Naudon. Al efecto, pidió que se revisaran cerca de 300 votos que se anularon a Minchel, en los departamentos de Cauquenes, Constitución y Chanco, y que se recontaran los votos de numerosas mesas receptoras de sufragios, cuyos escrutinios no cuadran, como se dejó constancia en las actas revisadas por los Colegios Escrutadores Departamentales.

Finalmente, el señor Hurtado pidió que se anularan los votos emitidos en la mesa N.o 35 de varones, de Cauquenes, porque allí se desempeñó como presidente de la misma el señor René Merino Caceres, sin ningún derecho, o sea, suplantando al verdadero presidente, que lo era el señor Gerardo Rojas. En razón de este grave hecho, Hurtado solicitó que el Tribunal ordenase la repitición de la elección en la ya referida Mesa 35, toda vez que ella influya —afirmó— en el resultado de la elección general.

El señor Alvarez, a nombre del señor Naudon, pidió el rechazo de la reclamación, sosteniendo que ella era "vaga e imprecisa". Habría que revisar —dijo— todos los votos emitidos en la provincia de Maule, y la función del Tribunal no es "escrutar", sino "calificar".

En cuanto al caso de la Mesa 35, Varones, de Cauquenes, Alvarez reconoció que era efectivo lo dicho por Hurtado. Con todo —agregó—, esta reclamación se hizo fuera de plazo, el 31 de marzo, y no dentro de los diez días siguientes a la elección, como lo ordena la ley, por cuyo motivo debe ser desestimada. Pero poniéndose en el caso de que esta reclamación fuese aceptada, Alvarez dijo que en la Mesa 35 había existido un caso típico de "error común", pues nadie objetó al señor Merino, ni la forma como se efectuó la elección en esa mesa, ni los escrutinios que en ella se practicaron. Y esto tampoco ocurrió —terminó diciendo—, en el Colegio Departamental de Cauquenes.

Hurtado, en tiempo especial, afirmó que los recuentos solicitados eran "muy concretos", como el Tribunal podía comprobarlo en los expedientes respectivos. Y manifestó su extrañeza de que pudiera admitirse como correcta la actuación de un presidente de mesa, que no ha sido designado por la Junta Electoral correspondiente.

Alvarez, en otro tiempo suplementario, reiteró sus afirmaciones.

AUDIENCIAS DE HOY

En la audiencia a iniciarse, a las 10 horas de hoy, el Tribunal Calificador escuchará alegatos por 13 reclamaciones electorales presentadas en la provincia de Concepción.

Para la audiencia de la tarde hay en tabla 6 reclamaciones deducidas en la provincia de Arauco.

AUTORIZADA LA CREACION DE BANCOS DE FOMENTO

Senado concluyó aprobando el veto sustitutivo al art. 17, como ya lo había hecho la Cámara de Diputados.— Despachó con modificaciones el proyecto que otorga beneficios a antiguos contadores

El Senado aprobó ayer, como ya lo había hecho la Cámara de Diputados, el veto sustitutivo propuesto por el Ejecutivo al artículo 17 del proyecto de ley que autoriza el establecimiento de Bancos de Fomento, el cual quedó así definitivamente despachado por el Congreso Nacional. Asimismo, y entre otros asuntos, despachó el proyecto de ley, en segundo trámite constitucional, que concede diversos beneficios previsionales extraordinarios a los contadores.

BANCOS DE FOMENTO

El veto al artículo 17 del proyecto que autoriza la creación de Bancos de Fomento había originado un conflicto constitucional entre la Cámara y el Senado. Libera del impuesto de categoría a los intereses provenientes de los créditos que concederán dichos Bancos.

La Cámara aprobó todo este veto, pero el Senado sólo lo aprobó en parte. Así se creó el conflicto, pues se ha considerado que el veto es por regla general, en todo, y que, en consecuencia, no procede al respecto la división de la votación.

Por tal causa, y conociendo de un informe técnico sobre la materia, el Senado revisó ayer su acuerdo anterior y ante la alternativa de aprobar o rechazar todo el veto al artículo 17 ya referido, concluyó aprobándolo.

De tal suerte, este proyecto quedó en condiciones de ser comunicado al Ejecutivo por la Cámara de Diputados —donde tuvo su origen—, para su promulgación como Ley de la República.

CONTADORES

El proyecto que beneficia a los Contadores, despachado ayer por el Senado, empieza autorizando a los actuales imponentes de la Caja de Empleados Particulares, inscritos en el ex Registro Nacional de Contadores, para hacerse reconocer los servicios prestados como contadores con posterioridad a la fundación de esta Caja y hasta el 3 de noviembre de 1945.

Más adelante dispone que los contadores inscritos en el ex Registro Nacional de Contadores, mayores de 60 años, que acrediten que durante 40 años o más se han desempeñado como tales, tendrán derecho a que se les reconozca hasta 20 años de imposiciones.

Finalmente, y después de regularizarse el sistema, se establece que los funcionarios de la Universidad Técnica del Estado que a la fecha de promulgación de la presente ley, hayan desempeñado funciones de contabilidad por un mínimo de 10 años, continuarán en posesión de sus respectivos cargos y podrán ascender, aún cuando leyes posteriores hubieren exigido título de contador para desempeñarlos, sin que ello signifique reconocerles dicho título.

Las modificaciones que el Senado le introdujo a este proyecto deberán ser consideradas por la Cámara de Diputados, en tercer trámite.

OTROS ASUNTOS

—Se mandó nuevamente a Comisión la consulta del senador Pablo, acerca de la inconstitucionalidad que implica considerar un asunto no incluido en la Legislatura Extraordinaria convocada por el Presidente de la República.

—Se aprobó en general, pero pasó a segundo informe, el proyecto que establece que la Tesorería General de la República abrirá una Cuenta de Depósito denominada "Fondo Rotativo de Abastecimiento-Armada Nacional".

—Se despachó con una modificación el proyecto de ley, ya aprobado por la Cámara, que autoriza al Presidente de la República para transferir a sus actuales ocupantes, por el valor del avalúo fiscal, los terrenos y casas que forman la Población "Ruiz Tagle", de Santiago. El precio de venta se pagará en cinco años; durante otro plazo igual, contado desde la fecha del otorgamiento del contrato de compraventa, los inmuebles no podrán ser enajenados, pero durante este plazo "sus dueños podrán darlos en garantía en favor de la Corporación de la Vivienda".

La modificación del Senado consiste, precisamente, en la agregación de esta última frase, y ella deberá ser considerada por la Cámara, en tercer trámite.

—De entre varios proyectos que se acordó archivar, sólo se dejó pendiente uno que libera la internación de diversos elementos destinados a la Central Unica de Trabajadores.

—Se ratificó el veto que desaprueba el proyecto de ley que autorizaba la transferencia de un predio fiscal al Cuerpo de Bomberos de Angol. Así también lo había hecho la Cámara.

—Se insistió en denominar "Senador Enrique Oyarzún" al Liceo de Hombres de Angol, como agregado al proyecto de la Cámara que da nombres a los siguientes establecimientos educacionales: "Antonio Olmedo Rojas", a la Escuela Nº 1 de Adultos, de Curicó, y "Escuela Aurora Urrutia-República de Francia", a la Escuela Nº 13 Mixta de Teno, (también en la provincia de Curicó).

SESION SUSPENDIDA

El Senado acordó suspender su sesión ordinaria de hoy, por falta de asuntos en estado de Tabla.

ONTINUAN CONVERSACIONES N EL CONFLICTO DE "ENAP"

RDIDA DIARIA ASCIENDE A 800 MILLONES DE PESOS

Comenzó ayer en círculos no oficiales las conversaciones entre las partes del ...ta de la ENAP han proseguido su curso normal con la participación de ejecutivos ...CORFO, cuya intervención podría ser ...en la solución de la huelga iniciada ...

...su parte, Arigento del Comando Unitario de Trabajadores Petroleros reiteraron su ...ción de aceptar el reajuste del 38,4% ...ado por el Gobierno, siempre que se ...en forma satisfactoria otros proble...menores relacionados principalmente ...la asignación de zona. Al respecto, dieron conocer datos estadísticos señalando ...nivel de esta asignación entre empleados ...obreros de las zonas de Magallanes y ...ción. "Nuestro propósito —expresaron— es que se nivelen estas asignaciones ...otras categorías de trabajadores."

Refiriéndose al problema de abastecimiento ocasionado con la huelga, los dirigentes informaron que el stock de combustibles que se mantiene almacenado duraría aproximadamente dos semanas, luego de lo cual podría producirse una aguda escasez de este elemento, con el consiguiente perjuicio para la economía nacional.

GRANDES PERDIDAS

Sobre esta materia, los directivos expresaron que la pérdida diaria de la Empresa, según datos no confirmados, se calcula entre 600 y 800 millones de pesos. "Creemos —señalaron finalmente— que la Compañía no titubeará en dar una rápida solución a este conflicto, por cuanto las pérdidas hasta el momento sobrepasan el monto necesario para cubrir todos los puntos de nuestro petitorio."

O CURSO DE ENTRENAMIENTO EN IMPUESTOS INTERNOS

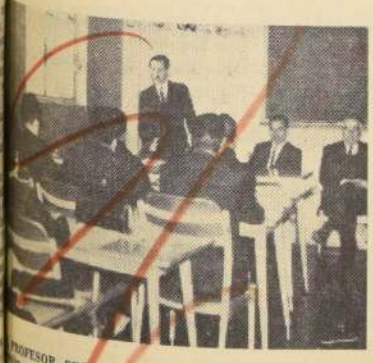

PROFESOR, SEÑOR Sergio Leñero, durante su interrupción en la inauguración del nuevo curso de entrenamiento en el Servicio de Impuestos Internos.

...curso inició ayer la ...de Entrenamiento del ...de Impuestos Internos, ...el desarrollo de su ...al de capacitación del ...durante 1965.

En este curso se funcionarios ...llamados desde di...ciudades o ...a fin de recibir un ...entrenamiento especial orientado ...algunas labores más ...de fiscalización, tales ...de inspección de extensiones por todas las ...sujetas a impuesto, su correcta y oportuna contabilización, el ordenamiento de la documentación probatoria de ingresos y egresos, etc.

Los funcionarios que rindan una prueba satisfactoria después de un período de 2 meses que durará este curso, podrán ingresar al escalafón de Técnicos Ayudantes, que desempeñan labores mixtas de fiscalización y administrativas, respondiendo así a una de las características propias de la nueva estructura del Servicio.

Tres ascensos en la Armada Nacional

El Senado aprobó ayer tres Mensajes del Ejecutivo por los cuales se solicitaba el acuerdo constitucional de esta rama del Congreso, para los siguientes ascensos en la Armada Nacional:

A capitanes de navío, los capitanes de fragata, señores Arturo Alvarez Agüero, Daniel Arellano M. L. y Carlos R. León Falcone.

SUSCRIBASE a "LA NACION" Y ESTARA MEJOR INFORMADO

INSTRUCCIONES SOBRE APLICACION DEL SEGURO SOCIAL EN CIRCULACION

Se encuentra en circulación el Anuario Previsional 1965 que editan funcionarios del Servicio de Seguro Social y en el que se dan a conocer, en forma práctica y sencilla, todas las disposiciones legales respecto de los beneficios que otorga el Seguro.

Su contenido incluye seguro voluntario; salario mínimo 1965; empleadas domésticas (legallas, vacaciones, descanso, etc.); intereses penales por atraso en pago de imposiciones; vacaciones progresivas; semana corrida; salarios mínimos campesinos; asignación familiar (con tabla para calcularla); pensiones de vejez, invalidez, viudez y orfandad; indemnización por años de servicios y cesantía; rentas mínimas asegurados independientes; monto de pensiones; tasa de imposiciones desde la creación del Seguro Social; obligaciones del Servicio Nacional de Salud; préstamos habitación viviendas; reglamento venta de casas; sueldos vitales para 1965; registro de obreros, etc.

Los funcionarios que editan este Anuario han destinado algunos ejemplares para la venta al público, de los que destinarán un porcentaje para ayudar a los damnificados por el terremoto. Lo recaudado por este concepto será entregado directamente al Ministerio del Interior.

En Santiago este Anuario se puede adquirir en Morandé y Moneda, Alameda y Brasil, Correos y Caja de Empleados Particulares. Los interesados de provincias pueden hacerlo escribiendo a Clasificador 971, Correo Central, Santiago.

EJECUTIVO DE LA CIA. GILLETTE EN CHILE

PROCEDENTE DE LIMA visitó nuestro país el señor Carlos Gonzalez, alto ejecutivo de Marketing y Publicidad de la Compañía Gillette, con motivo de la actual promoción de ventas de la hoja Gillette Stainless de acero inoxidable. Fue recibido en Los Cerrillos por el Subgerente de McCann-Erickson Publicidad, señor Aristides Aguilera.

Ardió ayer el centro de Temuco

Se quemaron cinco establecimientos comerciales.— Veinte personas saltaron desde un segundo piso.— Una de ellas está gravemente herida.— Se calculan en novecientos millones de pesos los daños materiales

Ardió en la tarde de ayer el centro de Temuco. Varios establecimientos comerciales fueron reducidos a cenizas por un violento incendio que se declaró a raíz de un cortocircuito.

La escasez de agua permitió que las llamas consumieran los siguientes establecimientos comerciales: la tienda "Blanco y Negro", de propiedad de la firma Moisés Cohen e Hijos, de calle Aldunate esquina de Portales; la tienda "La Giralda"; la Fábrica de Blusas "Roxy"; la sastrería "Aguayo"; la Academia de Corte y Confección "Eva Luz"; la "Fábrica Unida de Sombreros", y otros establecimientos similares.

El fuego tuvo su origen en un cortocircuito en el inmueble de Aldunate Nº 408, ocupado por varias familias en su segundo piso, lo que produjo la obstrucción del único escape.

Ante esta situación los moradores se lanzaron al espacio, cayendo en las lonas tendidas por los bomberos. Pero la señora Sara Huircamán no cayó a la lona y ahora está grave. También quedaron heridos María Muñoz Cancino y Mariana Montoya; además, sufrieron principios de asfixia los bomberos Nibaldo Vásquez Hermosilla y Miguel Cantatuto en ellas gravemente herida, al no caer en las lonas que para el efecto tendieron los voluntarios del Cuerpo de Bomberos.

Varias personas, que se encontraron bloqueadas por las llamas y el humo, se lanzaron al espacio desde un segundo piso, quedando una de

Los daños fueron estimados en novecientos millones de pesos.

Anoche murió ex dirigente deportivo Róbinson Alvarez

ROBINSON ALVAREZ

Anoche falleció de un síncope el abogado y ex dirigente deportivo, Robinson Alvarez Marín.

El deceso se produjo a las 20.10 horas, en su oficina de Huérfanos 1294, mientras se encontraba en plena labor profesional.

Alvarez Marín era Presidente Vitalicio Honorario de Colo Colo, equipo al cual chilenizó en 1940, el mismo año en que el cuadro ganó el campeonato. Por su gran labor y dedicación al deporte, fue uno de los pocos dirigentes que obtuvo la Medalla al Mérito Deportivo.

Sus restos fueron conducidos anoche a su casa, en Eliodoro Yáñez Nº 2981, donde se están velando.

ACUERDOS DE COLO COLO

En reunión extraordinaria el directorio de Colo Colo acordó los siguientes puntos: 1.o Manifestar su pesar a la familia y hacerse presente en el domicilio del extinto. 2.o Enviar ofrenda floral a nombre del presidente y directiva del club. 3.o Asistir en masa a sus funerales. 4.o Comisionar al presidente, Guillermo Herrera, para despedir los restos en el Cementerio. 5.o Colocar su retrato en la sede de la Institución. 6.o Guardar duelo oficial durante tres días. 7.o Rendir un homenaje de un minuto de silencio en el match Colo Colo—Unión Española, a jugarse el domingo en el Estadio Nacional. 8.o Suspender los festejos del 40 aniversario, y 9.o Levantar la sesión en señal de duelo.

AYER MURIO CAPELLAN DE CARABINEROS DE VALDIVIA

Hoy se efectuarán en Valdivia los funerales del Capitán-Capellán de Carabineros, Manuel Cid Aravena.

El Padre Cid, que fallece a los 49 años, se desempeñó como Vicario cooperador de Gorbea, Vicario económico de Frutillar, Párroco del Sagrado Corazón de Valdivia, y Párroco del Sagrario.

Siendo administrador de Bienes del Obispado, ingresó a la Vicaría Castrense en 1948, actuando como Capellán de Carabineros en la Zona Austral por 17 años. Su antigüedad le valió obtener el rango de Capitán.

Presidirá el funeral el Vicario Castrense de Chile.

ANIMALES ABANDONADOS SE ASILAN EN SPRING COLLEGE

Doscientos niños de la Brigada "Morla Lynch" mostraron a la Princesa Elizabeth de Croy su pequeña colonia de perros y gatos

La Princesa francesa Elizabeth de Croy, de paso por Chile, visitó ayer el Spring College para conocer la Brigada en Defensa de los Animales "Carlos Morla Lynch".

Los 200 niños del establecimiento mostraron sus regalones a la Vicepresidenta de la Brigada Francesa de Defensa de los Animales, entonaron los himnos nacionales de Chile y Francia, recitaron y le entregaron a la Princesa un ramo de copihues.

La Brigada "Morla Lynch" es la única que existe en Chile. Está integrada por niños, pero orientada por una directiva que preside la directora del Spring College, María Venegas.

La institución se creó en 1958 durante un viaje a Chile del ex Embajador en Francia, Carlos Morla Lynch, de quien tomó el nombre. Desde entonces, más de 500 perros y gatos abandonados han pasado por el plantel.

Los miembros de la Brigada recogen estos animalitos y los llevan al colegio, donde reciben alimentación y hospedaje, mientras se les encuentra un hogar definitivo. Todos, sin excepción, pasan antes por las vacunas y el examen de un veterinario.

La Princesa vio ayer las pequeñas perreras construidas en el patio del colegio, donde en la actualidad se alojan 9 perros. Cuatro gatitos recién nacidos integran también la colonia de la escuela.

Elizabeth de Croy estuvo una hora y diez minutos en el Spring College. Al agradecer a la directora y profesorado las atenciones recibidas, les expresó su satisfacción por la obra que allí se realiza en favor de los animales, a quienes ella estima indispensable proteger.

Banda que robó especies avaluadas en 21 millones fue capturada ayer

El grupo, compuesto por seis maleantes, daba sus golpes en distintos puntos de la capital y en parcelas y fundos cercanos.— Tenían un taxi y un camión para transportar la "mercadería".— Dos de ellos aún no han sido capturados, pero lo serán de un momento a otro

Una peligrosa banda de ladrones, que desde hace seis meses a esta parte se había constituido en el terror de los fundos y parcelas de Isla de Maipo, fue detenida por la Brigada de Homicidios.

Los detenidos son Luis Hernando Jiménez Azócar o Raúl Antonio Yanace o Francisco Berríos Berríos, alias "El Nano", chileno de 49 años; Jorge Omar Ortega Méndez, de 40 años; Fernando Silva Guerrero, 27 años; Eliodoro Pizarro Gutiérrez, 27 años.

Quedan aún sin detener dos integrantes más de este grupo: Juan Angulo, alias el "Rucio Manzano", y "El Mocho Correa".

LOS ROBOS.— El primero de los robos que esta banda efectuó, fue el practicado a Roberto Esqueux C., en su Fábrica de Calzados ubicada en Avenida Inglaterra Nº 1782; el dueño avaluó la mercadería robada en Eº 4.000.

Poco después robaron en la bodega del jefe de la Planta Hidroeléctrica "El Bajo", Augusto Kaempfer Villagrán, herramientas y carretillas que avaluó en Eº 1.600; semanas más tarde se hicieron presente en el mismo lugar para robar, esta vez, elementos avaluados en Eº 4.500.

El siguiente golpe lo efectuaron en el local del comerciante Dimitrios Hadzapoulos Basiliadio, ubicado en Uno Oriente Nº 5440, en Maculí. Las especies fueron avaluadas en Eº 4.000.

Enseguida, empezaron los robos en las parcelas y fundos cercanos a la capital. Pedro Halcartegaray Duhalde, francés, agricultor, fue víctima del robo de parte de su cosecha de almendras, lo que avaluó en 900 escudos; el hecho ocurrió en la Viña Santa Lucía de Isla de Maipo.

El siguiente lo efectuaron en La Pintana, donde robaron a Sergio Blumenger Rodríguez, industrial textil, domiciliado en Los Duraznos Nº 0682, máquinas de escribir, sumadoras, garrafas de vino, herramientas, 22 escudos en efectivo y otros elementos, avaluados en Eº 3.500.

El último, nuevamente, fue en Isla de Maipo. El afectado es Elvio Olave Zangronis, de la Viña La Patagua, de esa localidad, a quien le hurtaron máquinas de escribir y sumadoras, 14 garrafas de vino, herramientas, dinero en efectivo y otros elementos avaluados en Eº 6.500.

COMO EFECTUABAN LOS ROBOS.— Los malhechores usaban palancas de fierro para abrir puertas y portones y escaleras desarmables de caña, lo que las hacía más transportables, para escalar muros. Contaban además con la ayuda de un auto de arriendo, de propiedad de Jorge Ortega Méndez, y un camión de Eliodoro Pizarro Gutiérrez, para el transporte de la "mercadería". Todos fueron perpetrados a altas horas de la noche y, por lo general, no dejaban indicio alguno. El producto de sus robos era vendido a cualquier persona a precios ínfimos y lo que de ello obtenían lo dedicaban a diversiones y bebida. Jiménez Azócar y Fernando Silva portaban armas y éste con Ortega Méndez tenían en su contra órdenes de aprehensión; el primero, por robos, y Ortega, por giro doloso de cheques.

MAYOR INTERCAMBIO TURISTICO CON EE. UU.

CON EL OBJETO DE CREAR un intercambio de turismo más efectivo entre los Estados Unidos y Chile, se entrevistaron con el Director Nacional de Turismo, René Palroa, Donn Dearing, Director en Sao Paulo del Servicio de Viajes de los Estados Unidos, y Will Arey, Subdirector de esa norteamericana dependiente del Departamento de Comercio. Los visitantes recorrieron América Latina para conocer planes, programas y proyectos en el campo turístico de esos países del Cono Sur.

La Policía Asegura Tener La Clave Para Resolver Crimen de Semana Santa

Quince personas fueron interrogadas en torno al asesinato del chofer de taxi, Osvaldo Escobar Miranda.— Dos de ellos fueron testigos presenciales del suceso.— Este caso hará reactualizar pesquisas en torno a los asesinatos de los choferes Jorge Ballesteros y Eduardo Núñez Bello.— Impresionantes funerales del chofer Escobar Miranda

Quince personas fueron intensamente interrogadas ayer por la policía civil en torno al asesinato del chofer de taxi, Osvaldo Escobar Miranda, quienes fueron detenidas preventivamente para llevar a efecto tal diligencia. Dos de ellas fueron testigos del crimen.

"Estas dos personas —dijo el Director de Investigaciones, Emilio Oelckers— son piezas de fundamental importancia en el trabajo que se está realizando".

Agregó que los detectives de la Brigada de Homicidios, que comanda el Comisario Ramón Villarreal Orellana, están trabajando con acuciosidad y con plena confianza de que este caso será dilucidado de un instante a otro.

Estas diligencias están siendo supervigiladas personalmente por el Subdirector de la policía civil, Tulio Aguilera.

Los voceros autorizados de la policía no señalaron —en cambio— si todos los interrogados ayer permanecen o no detenidos. Pero como se agregó que se continuó trabajando durante toda la noche, es evidente que nadie, por lo menos hasta esta madrugada, había recuperado su libertad.

La identidad de los interrogados y de esos dos testigos que señaló Emilio Oelckers, no fueron dadas a conocer, presumiblemente para no echar a perder tan importantes diligencias.

OTROS CRIMENES IMPUNES

El Director de Investigaciones, al responder a una consulta, dijo que la policía no ha cejado un instante en tratar de identificar y detener a los autores de los asesinatos cometidos hace años en las personas de los choferes Eduardo Núñez Bello y Jorge Ballesteros.

Sin embargo, admitió que esta podría ser una buena ocasión para "reencontrar" una pista más segura acerca de aquellos crímenes aún impunes, aunque reiteró que jamás se ha descansado en las pesquisas respecto a ambos casos.

CRIMEN DE SEMANA SANTA

El asesinato perpetrado en la persona del chofer Osvaldo Escobar Miranda, ha sido calificado como el "Crimen de Semana Santa".

Las primeras versiones en relación a ese suceso señalaron que poco después de la 1.30 horas de la madrugada del Viernes Santo, Escobar tomó un pasajero en Alameda frente a la Estación Central. Y que el pasajero solicitó amablemente ser transportado hasta Recoleta esquina de Muñoz Gamero. Agregaron que en este último sitio se habría suscitado una discusión por el cobro de tarifa, y que el pasajero disparó al chofer en la región frontal.

Se sostiene ahora esta tesis teniendo en consideración a la trayectoria del proyectil neel cráneo. Esto último, fue corroborado, según un alto jefe policial que anoche habló con LA NACION.

Igualmente se estima que si el asesino hubiese actuado solo, en el momento de la discusión, el chofer se habría percatado de todos los movimientos de su pasajero, permitiéndole tener tiempo necesario para "cubrirse" de la agresión a bala. Y al "cubrirse" habría resultado con alguna herida —aunque fuese pequeña— en uno de sus brazos.

CASO ES SIMILAR AL DEL CHOFER BALLESTEROS

Este caso es casi similar al ocurrido con el chofer Jorge Ballesteros que fuera asesinado, justamente, en el mes de abril de 1959. Y la otra coincidencia radica en que también Ballesteros tomó un pasajero en el Barrio Estación Central, igualmnete le fue solicitada una carrera hasta el Barrio Recoleta.

Cabe recordar que Jorge Ballesteros fue asesinado en Avenida México, cerca de Recoleta. Asimismo, se aseguró que el asesino de Ballesteros actuó solo.

OSVALDO ESCOBAR, UN HIJO EJEMPLAR

La muerte del chofer Osvaldo Escobar Miranda ha sido muy lamentada por los miembros de su gremio, familiares y amigos. Era considerado como un hijo ejemplar. Para aseverarlo, tienen en consideración que era el único sostén de su madre (viuda), señora Celia Edelmira Miranda viuda de Escobar, de 70 años de edad, que tiene su domicilio en Lord Cochrane 1055.

Escobar tenía 39 años de edad y era soltero.

Desde hace aproximadamente dos años trabajaba el automóvil Ford, color plomo claro patente FJ-9, de propiedad de Carlos Murillo. De acuerdo a antecedentes recopilados era un hombre trabajador y fiel cumplidor de sus obligaciones, ya que nunca tuvo problemas de importancia con el propietario del automóvil. Había nacido en Los Andes.

Además, ayudaba a varios familiares suyos en precarias condiciones económicas.

HOMENAJE DE SUS COMPAÑEROS

Ayer, poco después de las 10.30 horas, llegaron alrededor de 200 taxistas (en sus respectivos coches) a la Pérgola de las Flores, en Mapocho. Adquirieron coronas y diversas ofrendas florales. Luego se fueron en caravana por Recoleta hasta Muñoz Gamero —donde se cometió el crimen— y rindieron un postrer y emotivo homenaje al compañero caído.

Más de tres minutos estuvieron allí los 200 automóviles haciendo ulular sus sirenas y bocinas.

LOS FUNERALES EN LA TARDE

Posteriormente, sus funerales les tuvieron lugar a las 16 horas, en el Cementerio General. El cortejo salió de la sede social del Sindicato de Choferes de Taxis, ubicada en calle Bombero Ossa 2265.

Más de quinientos compañeros concurrieron a acompañar a su colega en su último viaje" hacia el Cementerio. Varios dirigentes gremiales despidieron los restos antes de ser inhumados.

Colegio de Abogados patrocina reformas al actual sistema del Feriado Judicial

"El feriado judicial en su forma actual no debe mantenerse." Esta consideración corresponde al acuerdo emitido por el Consejo General del Colegio de Abogados.

La entidad profesional envió respuesta escrita ayer al Ministro de Justicia, Pedro J. Rodríguez, en conformidad a la petición formalizada para que el Colegio de Abogados se pronunciara sobre la conveniencia de mantener, modificar o suprimir el sistema de feriado judicial vigente.

El acuerdo del Consejo sostiene que las actuales normas constituyen "inconveniente para la administración de justicia, pues importa, prácticamente, paralizar totalmente la jurisdicción en lo civil durante un mes y medio del año."

Agrega que para el ejercicio de la profesión esto significará la restricción de parte de sus actividades y la cesación de los ingresos correspondientes a los rubros suspendidos, lo que perjudica a los abogados que obtienen sus honorarios en cobranzas u otros rubros judiciales de gran actividad.

"Es posible anotar además —explica la resolución—, que durante el feriado y en las proximidades de su iniciación se resiente el espíritu de cumplimiento de las obligaciones en el comercio y la industria."

MODIFICAR EL SISTEMA

Por otra parte, el Consejo General del Colegio de Abogados, no estima conveniente llegar a la supresión total del feriado, porque el ejercicio de la función judicial es abrumador.

"En varias actividades, igualmente pesadas, como la educacional, por ejemplo, se paralizan sus labores por un largo período de vacaciones.

"Se estima, por otro lado, que la aplicación de las normas sobre feriado que da el Estatuto Administrativo son inconvenientes para la administración de justicia, porque la sucesión de permisos de vacaciones del personal judicial perjudicaría la unidad y continuidad de sus labores, especialmente en los tribunales colegiados."

FERIADO DE 30 DIAS

Luego de las consideraciones formuladas por el Consejo de la entidad máxima que agrupa a los profesionales del foro, se recomienda reducir el feriado judicial, manteniéndolo sólo por el mes de febrero y hasta el 2 de marzo (30 días); aumentar el número de tribunales de turno durante las vacaciones del Poder Judicial; establecer que ciertas materias deberán ser atendidas durante el feriado sin necesidad de habilitación.

Investigan extraña muerte de millonaria dama en Valparaíso

Su cadáver fue encontrado en su propio domicilio con una bala en el cráneo.— Por el momento está detenida su buenamoza empleada doméstica.— La policía acelera las pesquisas respecto a este suceso

Funcionarios de la Brigada de Homicidios de Valparaíso se encuentran trabajando arduamente, desde la tarde de ayer con el fin de esclarecer la extraña muerte de una millonaria dama.

La señora María Inés Schultze Hernández, de 40 años de edad, casada, fue encontrada muerta al mediodía de ayer en su propio domicilio que está ubicado en Avenida Alemania 4506 del puerto de Valparaíso.

El cadáver estaba tendido en el piso del living-comedor. Presentaba una profunda herida a bala en la sien derecha de 4 milímetros de diámetro. De ella manaba abundante sangre.

Expertos balísticos de la policía porteña señalaron que la herida es de tipo suicida.

Al hacer un allanamiento de los alrededores del sitio donde estaba el cadaver no se encontró ninguna arma de fuego.

No obstante, después de mucho registrar cajones, en uno de ellos de la cómoda donde guardaba su ropa, apareció un revólver.

Margarita Vega Carrillo, de 21 años de edad, empleada doméstica de la extinta, dijo haber oído un disparo en la mañana, mientras ella se encontraba en sus diarios quehaceres en la cocina.

Agregó que cuando se presentó en el dormitorio, su patrona estaba moribunda, y aún de pie, afirmada en el mueble donde se encontró el arma de fuego.

Ante esta situación los detectives y el juez del crimen respectivo optaron por dejar detenida a la empleada doméstica en forma preventiva.

Mientras tanto el cadáver fue enviado al Instituto Médico Legal, donde anoche se le practicaba la autopsia respectiva.

Los resultados de esta diligencia se conocerán hoy, y así comenzará a dilucidarse si este caso es un suicido o un crimen.

Enseñe a los niños a cruzar las calles; mirar a ambos lados; cruzar, perpendicularmente en las esquinas; observar las luces y sólo atravesar con la LUZ VERDE de frente. Coopere a la Campaña de Seguridad del Consejo Nacional de Seguridad.

Estaría detenido el autor de la muerte del comerciante Queirolo

El Director de Investigaciones confirmó que ésto, al parecer, es efectivo.— Agregó que espera los resultados del interrogatorio a que le someterá hoy el Juez instructor de la causa.— Víctor Queirolo fue muerto en su propia ferretería de Viña del Mar, de varios martillazos

Una fuente policial responsable aseguró anoche que estaría ya identificado y detenido el autor del crimen que se cometiera hace tres semanas en la persona del millonario comerciante italiano Víctor Queirolo Ratto.

El Director de Investigaciones, Emilio Oelckers, dijo por su parte a LA NACION que el detenido pasó a disposición del juez que instruye la causa. Agregó que, efectivamente, bien podría ser él el asesino.

"No puedo adelantar mayores antecedentes —añadió— hasta que el hombre sea interrogado mañana (por hoy) por el Magistrado."

Esta respuesta estaría indicando que es efectivo que el probable criminal ya está detenido.

Víctor Queirolo fue asesinado a martillazos el día 30 de marzo pasado en el interior de la ferretería de su propiedad, que está ubicada en calle Bohn 833, de Viña del Mar.

Mientras tanto, continúan detenidos Carlos Gaete, electricista, y otra persona no identificada, que después de cometido el asesinato penetraron al negocio y se robaron once millones de pesos desde la caja registradora.

DEFUNCIONES.—

Tenemos el sentimiento de comunicar el sensible fallecimiento de nuestra querida hermana, señora

LAURA FERRERA vda. de CORDOVA

(Q. E. P. D.)

Sus funerales se efectuarán hoy en el Cementerio General, por Avenida La Paz. El cortejo partirá desde la Iglesia Los Carmelitos, a las 10.30 horas, donde se oficiará una misa a las 10 horas, por el descanso de su alma.

Sus hermanos

Tenemos el sentimiento de comunicar el sensible fallecimiento de nuestra querida madre, suegra y abuelita, señora

LAURA FERRERA vda. de CORDOVA

Sus funerales se efectuarán hoy en el Cementerio General. Ayer Lira La Paz. El cortejo partirá desde la Iglesia Los Carmelitos, a las 10.30 horas, donde se oficiará una misa a las 10 horas, por el eterno descanso de su alma.

La familia

Tenemos el sentimiento de comunicar el sensible fallecimiento de nuestra querida hermana y tía, señora

ROSA ESTHER BARROS vda. de BARROS

(Q. E. P. D.)

Sus funerales se efectuarán privadamente en el día de hoy, después de una misa que se oficiará en la Capilla del Cementerio General, a las 11 horas.

La familia

Ha dejado de existir nuestra querida abuelita, doña

OSMANA DEVESCOVI vda. de TRONCOSO

Sus funerales se efectuarán hoy en el Cementerio General. El cortejo partirá desde la Parroquia del Asilo del Carmelo (Moneda N.o 2033), a las 17 horas. Se oficiará una misa por el eterno descanso de su alma, a las 16 horas.

Sus nietos

DEFUNCIONES

Ha dejado de existir nuestro querido padre, suegro y abuelito, señor

PEDRO CONTRERAS GOMEZ

Sus funerales se efectuarán hoy a las 16 horas, partiendo el cortejo desde su última habitación, Población J. M. C. 9 Norte 49, (por Avenida Central), hacia el Cementerio General, puerta Recoleta.

La familia

Ha fallecido nuestro querido esposo y padre, don

ROBERTO VENEGAS PUGA

Sus funerales se efectuaron privadamente ayer en el Cementerio General.

Claudina Arrau P. y familia.

EXPRESION DE GRACIAS.—

Damos las más sinceras expresiones a todos nuestros familiares y amigos que nos acompañaron hasta la última morada de nuestro querido padre, hermano, suegro y abuelito, señor

JOSE DEMARCO PEREZ

Sus funerales se efectuaron ayer en el Cementerio General.

La familia.

EDICTO

Santiago, 10 de abril de 1965.

En conformidad a lo acordado por el H. Consejo Universitario en sesión de 6 de abril de 1965, y lo dispuesto en los artículos 50 y 18, letra k) del Estatuto Orgánico de la Enseñanza Universitaria, llámase a

Concurso de Antecedentes

y de Oposición, a fin de proveer en propiedad las cátedras que en cada caso se indican, en la Escuela de Ciencias Políticas y Administrativas:

a) Concurso de Antecedentes:

Nombre de la Cátedra	Número de cátedras	Horas semanales
Historia de las Instituciones Políticas y Administrativas de Chile	2	3 c/u
Derecho Administrativo	1	1
Contabilidad General y Administrativa	3	3 c/u
Finanzas Públicas	1	1
Ciencia Política	2	1
Ciencia de la Administración	2	3 c/u
Historia de los Movimientos Sociales	1	3 c/u
Curso de especialización en Administración Aduanera		
Derecho Aduanero	1	1
Derecho Administrativo	1	1

b) Concurso de Oposición:

a) SANTIAGO

2 cátedras de Teoría General de la Administración Pública, con 3 horas de clases cada una.
2 cátedras de Derecho Constitucional Chileno, con 5 horas de clases cada una.
2 cátedras de Historia de las Ideas Políticas, con 3 horas de clases cada una.
3 cátedras de Derecho Administrativo, con 3 horas de clases cada una.
1 cátedra de Derecho Internacional Público, con 3 horas de clases.
1 cátedra de Derecho y Práctica Diplomática Consular, con 4 horas de clases.
1 cátedra de Legislación Tributaria, con 3 horas de clases.
1 cátedra de Derecho del Trabajo, con 4 horas de clases.
1 cátedra de Seguridad Social, con 3 horas de clases.
1 cátedra de Política y Relaciones Internacionales Contemporáneas, con 3 horas de clases.
1 cátedra de Historia Diplomática, con 3 horas de clases.

b) ESPECIALIDAD DE ADMINISTRACION ADUANERA (en Valparaíso)

1 cátedra de Derecho Constitucional Chileno, con 5 horas de clases.
1 cátedra de Teoría General de la Administración Pública, con 3 horas de clases.
1 cátedra de Historia de las Instituciones Políticas Administrativas de Chile, con 3 horas de clases, y
1 cátedra de Derecho Aduanero, con 5 horas de clases.

Los interesados deberán presentar al Secretario de la Facultad de Ciencias Jurídicas y Sociales, dentro del plazo de dos meses contados desde la primera publicación de este edicto en el Diario Oficial, los títulos, diplomas y demás antecedentes que acrediten su idoneidad.
Los antecedentes presentados para optar a los concursos de antecedentes y de oposición serán publicados en los Diarios Oficiales de fechas 7 y 18 de enero de 1965, respectivamente, declarados nulos por Edicto del Rector de fecha 6 de abril de 1965, se tendrán por presentados para los efectos de los concursos a que ahora se convoca.

COMUNIQUESE Y PUBLIQUESE.

EUGENIO GONZALEZ R.
Rector

ALVARO BUNSTER
Secretario General

EL GOBIERNO ES DEL PUEBLO Y QUIENES SE OPONEN A SUS PLANES ESTAN CONTRA EL PUEBLO"

Declaraciones del Ministro del Interior, Bernardo Leighton, frente a los incidentes de ayer.— "El Gobierno mantendrá mano firme contra los incitadores, todos ellos fácilmente identificables", dijo el Subsecretario del Interior, Juan Hamilton. Garantías y protección para que los servicios de la locomoción trabajen normalmente

Con el objeto de analizar la situación producida a raíz de los incidentes provocados por grupos estudiantiles en torno al problema de la locomoción colectiva, el Ministro del Interior de la República citó al mediodía de ayer a su despacho presidencial a la directiva de la Democracia Cristiana y a los parlamentarios del partido por las provincias de Santiago y Valparaíso.

Como lo manifestó el Ministro del Interior, Bernardo Leighton, los incidentes no fueron provocados por estudiantes comunistas ni socialistas. "AL CONTRARIO —dijo— SE HA COMPROBADO QUE LA MAYORIA DE LOS MANIFESTANTES FUERON EXPULSADOS PRECISAMENTE DE ESTOS PARTIDOS".

De su parte, el Subsecretario del Interior, en entrevista con los periodistas, declaró que el Gobierno actuaba como Gobierno de carácter popular y resolutivo, y que el pueblo que lo eligió no ha repudiado las alzas que están dentro de un Plan de Gobierno destinado a contener la inflación. "EL GOBIERNO MANTENDRA MANO FIRME EN CONTRA DE LOS INCITADORES, TODOS TERRORISTAS FACILMENTE IDENTIFICABLES", dijo.

Hasta este momento no había estado hasta este momento una declaración de los incidentes provocados por un grupo de estudiantes del Instituto Pedagógico con motivo del alza de la locomoción colectiva, pese a que se había dado en la mañana de estos incidentes. Alumnos y alumnas de establecimientos secundarios, en forma consiguientes, es posible referirse a

Como se sabe, la locomoción viene arrastrándose hace ya mucho tiempo y se ha agravado en días por la paralización en un grado excepcional de los elementos con que cuenta la Empresa de Transportes Colectivos y las graves deficiencias de la locomoción particular.

El Gobierno hizo estudiar este problema bajo la dirección del Subsecretario de Transportes, por funcionarios especialmente calificados para el caso y llegó a la conclusión de que se justificaban las nuevas tarifas acordadas.

Es de advertir que estas nuevas tarifas son inferiores a las que aparecían señaladas por un estudio efectuado por "INSORA" Instituto Técnico dependiente de la Universidad de Chile, y están destinadas a cubrir de un modo efectivo la reposición de los elementos actualmente inutilizados con el objeto de obtener en un plazo no superior a un año, un adecuado servicio de movilización para la población de Santiago y de otras ciudades del país.

El Gobierno informó oportunamente a la opinión pública de todos los antecedentes necesarios para que se formara un juicio cabal sobre los fundamentos de su resolución; pero, un grupo de estudiantes exaltados lanzó la consigna de la movilización violenta contra el alza, inspirándose en finalidades políticas que ha confesado abiertamente.

Las manifestaciones provocadas por este grupo han sido controladas por la Policía, de acuerdo con métodos firmes, pero serenos.

El Gobierno ha cumplido en esta forma con su deber y tiene conciencia clara de que no puede ceder un paso en este terreno. Estamos aquí no por la voluntad caprichosa de ningún sector que represente intereses particulares, sino por la clara voluntad nacional expresada como lo determina nuestra democracia y confirmada por una mayoría abrumadora del electorado.

(2)

Al defender las resoluciones del Gobierno defendemos, pues, al pueblo de Chile que nos ha dispensado inequívocamente su confianza, la que no estamos dispuestos a defraudar.

El alza de la movilización colectiva que nos hemos visto en la imperiosa necesidad de acordar, es sólo un accidente en medio de una tarea emprendida sobre la base de propósitos claros y definidos. Esta tarea se funda en un programa conocido y aprobado por el pueblo de Chile, que el Gobierno cumple con el esfuerzo de todas las horas y que tiene la inmensa satisfacción de ser comprendido por la gran mayoría nacional.

Los riesgos que ahora afrontamos son absolutamente inevitables, pero aún en medio de ellos hemos podido comprobar cómo el público de nuestra ciudad en una actitud consciente y reflexiva repudia a los promotores del desorden y se encarga él mismo de entregarlos a los Carabineros; hemos comprobado también que, no obstante el interés por provocar, no encuentra eco en la masa ciudadana y las propias Escuelas de la Universidad de Chile, con sólo dos excepciones, resuelven no acompañar a los incitadores de la revuelta y del alboroto.

3

El Gobierno cree su deber formular un llamado a toda esa inmensa cantidad de chilenos y chilenas que están dispuestos en nuestra ciudad a resguardar su tranquilidad y la normalidad de sus actividades, para que continúen en su actitud, de no dejarse arrastrar por quienes han declarado buscar el derrumbe de nuestro sistema democrático. Llamamos especialmente a los padres y madres de los jóvenes y niñas de los colegios secundarios, a quienes se les lleva, torcidamente, abusando de sus cortos años, para servir intereses que no conocen y que en el fondo repudian.

Tenemos la absoluta certeza de que los intentos manifestados en orden a perturbar nuestra paz y a entorpecer la labor de nuestro Gobierno, están siendo derrotados por los propios elementos de nuestro pueblo que no se dejan engañar. Por eso, el Gobierno se mantiene tranquilo, dispuesto a cumplir su deber y a realizar su programa."

Señaló el caso que, de todos los estudiantes que tiene la Universidad, sólo 200 están actuando y el resto ha decidido no apoyar las huelgas.

—"El Gobierno es del pueblo y quienes se oponen a sus planes están en contra del pueblo", declaró terminantemente.

Hasta el Ministerio del Interior llegaron al mediodía de ayer los dirigentes del gremio de choferes de la locomoción colectiva, con el objeto de solicitar al Gobierno protección policial para impedir nuevos desmanes.

El Ministro Leighton les solicitó que no organizaran brigadas de choque y les informó al mismo tiempo que el Gobierno se comprometería a otorgarles el máximo de garantías y protección para que los hechos no vuelvan a suceder.

LA DECLARACION

En la tarde, el Ministro Leighton entregó una declaración en la que formula un llamado a la ciudadanía para que contribuya al resguardo de la tranquilidad. El comunicado expresa lo siguiente:

GRUPOS DE EXATALDOS repitieron anoche sus desmanes, atentando contra los vehículos de la locomoción colectiva. EN EL GRABADO, se captó a uno de estos grupos en acción contra un trolebús de la ETCE, frente al Congreso Nacional. La acción oportuna y serena de Carabineros logró contener estas manifestaciones, que fueran repudiadas por los estudiantes y por la ciudadanía.

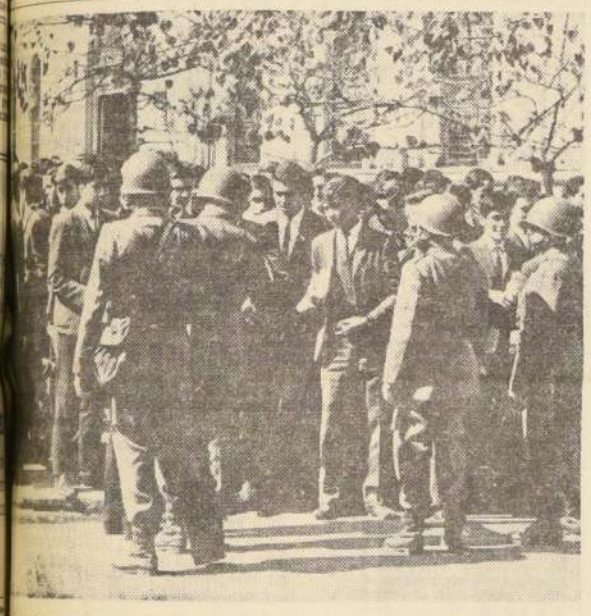

ESTUDIANTES SECUNDARIOS no pudieron ayer dirigirse hacia el sector céntrico de la capital en sus afanes de alterar el orden público. Esta vez fueron contenidos por la fuerza pública, que utilizó, cuando el caso lo hizo necesario, los carros lanzagua. EN EL GRABADO, un grupo de estudiantes es contenido por Carabineros, en Alameda esquina de San Diego.

Heridos y daños a vehículos causaron incidentes callejeros registrados ayer

La fuerza pública detuvo a 17 exaltados que, en el sector de la Estación Alameda, hirieron a un chofer y a un pasajero, a más de los destrozos de vidrios en los vehículos de la locomoción colectiva.— Las escaramuzas amainaron en horas de la tarde.— Idénticas manifestaciones estudiantiles hubo en Concepción y en Chillán

Pasajeros heridos, daños a los vehículos de la locomoción colectiva y diecisiete estudiantes secundarios detenidos, fue el saldo de las incidencias que éstos últimos promovieron en lugares céntricos y barrios de la capital durante el día de ayer, son pretexto de exteriorizar su desagrado por el reajuste de tarifas en los pasajes de los diferentes medios de locomoción.

Por otra parte, esta actitud de los exaltados provocó, en horas de la tarde, una disminución de maquinas en los diversos recorridos —taxibuses y microbuses—, a causa de que los propietarios y choferes, estimaban que no existía seguridades de trabajo en la vía pública.

La Dirección General de Carabineros fijó en 450 los vehículos que no cumplieron los recorridos habituales, después del mediodía.

La protesta estudiantil con motivo de los nuevos precios de los pasajes de la locomoción colectiva, también tuvo rebrotes en ciudades de provincias, tales como Chillán y Concepción.

LOS INCIDENTES

Los primeros desórdenes fueron protagonizados por los alumnos de los Liceos "Manuel Barros Borgoño" y "Andrés Bello", los que en una cantidad superior a 500 se ubicaron a la altura del Paradero Uno de la Gran Avenida, ocupando la totalidad de la calzada oriente y poniente de esa importante arteria santiaguina, impidiendo el paso de los vehículos de la locomoción colectiva hacia y desde el centro de la capital.

A poco de llegar el grupo estudiantil al lugar ya descrito, la fuerza pública se hizo presente, logrando dispersar a los revoltosos mediante el uso de carros lanza agua.

En esta escaramuza no hubo estudiantes heridos, ni detenidos y el tránsito normal de vehículos se restableció en el sector amagado.

ESTUDIANTES DETENIDOS

Poco después de las diez horas, en el sector de la Estación Alameda, tuvo lugar la incidencia de más consecuencias por la gran cantidad de estudiantes liceanos que tomaron parte.

En Alameda Bernardo O'Higgins y Matucana cerca de un millar de estudiantes secundarios junto con obstaculizar el paso de liebres y microbuses, hubo grupos más exaltados que no se contentaron con la paralización del tránsito, sino que lanzaron pedradas en contra de aquellas máquinas cuyos conductores se negaban a detenerse.

La información policial señala que en Alameda esquina Borjas, el micro patente K. G. 62 conducido por el chofer Orlando Jorquera Durán fue atacado por un centenar de estudiantes, resultando con varios vidrios rotos, daños que fueron estimados en E° 400. En ese mismo lugar, otra máquina patente I. V. 578, del recorrido "Pila-Cementerio", gobernada por el chofer Pedro Navarro Román, resultó averiada en sus vidrios por las piedras que lanzaban los alumnos del Liceo "Federico Hansen" y del "Miguel Luis Amunátegui". El conductor avaluó ante la fuerza pública en E° 250 los deterioros.

En Alameda Bernardo O'Higgins y Chacabuco, otro grupo numeroso de estudiantes liceanos atacó con violencia al microbús patente J. C. 163, recorrido "Cerrillos-Villa Olímpica", manejado por el chofer Luis Herrera Plaza. En estos desmanes resultó herida leve la pasajera Margarita Daza Vargas, domiciliada en calle Colo Colo Nº 4851.

Cerca del mediodía desapareció la calma en el sector Estación Central nuevamente, al volver los numerosos grupos liceanos. Esta vez, en Matucana al llegar a la Alameda Bernardo O'Higgins, recibió el ataque violento el microbús patente Y. A. 546, recorrido "Los Leones-Providencia", conducido por el chofer Luis Humberto Araya, el que resultó con una herida leve en la región frontal, al sufrir el impacto de una pedrada que rompió el parabrisas y siguió su trayectoria hasta herir al conductor.

El vidrio del parabrisas fue tasado en 200 escudos y el chofer atendido en la Posta 3 de la Asistencia Pública y enviado a su domicilio.

DICISIETE ESTUDIANTES APREHENDIDOS

En las incidencias anteriores, la fuerza de Carabineros debió luchar más de dos horas con sus carros-cisternas en la difícil zona que es el sector de la Estación Central.

Los grupos de revoltosos se alejaban por Chacabuco, Exposición, Borja, Alameda, Matucana, pero luego tornaban a sus ataques a los vehículos de la locomoción colectiva en diversos puntos simultáneamente, situación que dificultaba la acción policial masiva.

No obstante, se logró la aprehensión de diecisiete estudiantes secundarios, cuya nómina es la siguiente: Samuel Reyes Riquelme, Alejandro Roberti Viner, Misael Pérez Carvallo, Enrique Alvarez Cabello, Manuel Guardia Bozo, Jorge Machuca Quintero, Alfonso Pavez Cerda, Patricio Cosler Ubilla, Gabriel Sandoval Caro, Alejandro Waissbluth Guiñez, Gabriel Yancamcasper Véjar, Darío Barrales Leal, Marcelo Verdugo Chacón, Fernando Tapia Tobar, Manuel Guzmán Gálvez, Daniel Rodrigo Ossandón y Raúl Espinoza Sánchez.

Todos fueron puestos a disposición del Juzgado de Menor Cuantía, por la responsabilidad que les cabe en los daños a los vehículos de la locomoción colectiva y las heridas leves causadas por el uso de pedradas en contra de los mismos, a choferes y pasajeros.

INCIDENTES EN CHILLAN Y CONCEPCION

Radiogramas llegados anoche a la Dirección General de Carabineros —Departamento de Relaciones Públicas— señalaban que estudiantes universitarios y secundarios en Concepción y en Chillán, respectivamente, habían promovido desórdenes callejeros, invocando las mismas razones de sus colegas metropolitanos.

En Concepción el desfile estudiantil partió del Barrio Universitario, manifestación que se llevó a cabo con la autorización de la Intendencia de la Provincia.

Una fracción de 500 universitarios de filiación comunista, que tomaban parte en el desfile, al enfrentar en calle O'Higgins 298, en donde funciona la Oficina del Servicio Informativo de los Estados Unidos de Norteamérica, lanzaron pedradas contra los vidrios de dicho recinto, los que resultaron totalmente destrozados.

Esta fue la única incidencia —agrega la misma fuente policial— y la manifestación se disolvió alrededor de las 14 horas, sin registrarse detenidos ni lesionados.

En la ciudad de Chillán, tampoco hubo estudiantes heridos o apresados por la fuerza policial, no obstante que allí se registraron daños a dos vehículos de la locomoción colectiva, durante las bulliciosas manifestaciones callejeras de los secundarios chillanejos.

DECLARACION DEL SINDICATO DE DUEÑOS DE AUTOBUSES

El siguiente es el texto oficial de la declaración formulada por el Sindicato General de Dueños de Autobuses en relación con las incidencias estudiantiles de ayer:

A mediodía de hoy martes, el Directorio del Sindicato General de Dueños de Autobuses se entrevistó con el señor Ministro del Interior, para considerar la situación producida por algunos estudiantes y elementos extremistas en relación con la normalidad de la locomoción colectiva.

La Directiva del Sindicato quedó satisfecha con las medidas adoptadas por el Ministerio del Interior, y las que se producirán hoy y mañana. Acordó respaldar ampliamente al Gobierno y cumplir sus instrucciones, en orden a mantener a toda costa los servicios, contando además, con la adhesión de los choferes y sus directivas.

Mañana Publicaremos Texto del Reajuste

A contar de mañana, LA NACION iniciará la publicación del texto completo de la Ley de Reajustes para los sectores público y privado, que es del orden del 38,4% sobre las remuneraciones que obreros y empleados percibían en el mes de diciembre de 1964.

No se interrumpirá la distribución de leche para el desayuno escolar

La Junta Nacional de Auxilio Escolar desmiente informaciones sobre un supuesto cese de la entrega de éste y otros alimentos vitales en algunas zonas

En relación con informaciones de prensa sobre cese de distribución de alimentos en algunas zonas del país y que la Junta Nacional de Auxilio Escolar y Organización ha informado lo siguiente:

"La cuota de alimentos correspondiente a la primera partida de leche para el desayuno escolar, se está enviando a todo el país, dándosele preferencia a la zona afectada por los sismos del mes de marzo y la zona sur".

Se agregó que la leche está siendo entregada directamente de las bodegas aduaneras al resto del país.

Señala al mismo tiempo, que en ningún momento la Junta Nacional de Auxilio Escolar ha tenido un cese en sus actividades, y que debido a la fusión de Juntas Locales, para el mejor funcionamiento de éstas, se hace aparecer erróneamente como si no existiesen o no estuvieren funcionando.

El jefe de la Sección Alimentación, Carlos Rocca, puntualizó que el 70% de los alimentos de primera cuota ya ha sido remitido a las Juntas Locales. En estos organismos existen remanentes en sus bodegas, del año anterior, lo que lógicamente están siendo aprovechados. Además, dentro de la próxima semana se hará la distribución de fondos correspondiente a cada Junta Local para alimentos frescos comprados directamente en la zona.

Comunitario de Quilpué puso en la tumba de Irene Frei M.

Miembros del Centro Comunitario IRENE FREI, de Quilpué, viajaron a Santiago para colocar una ofrenda en la tumba de la ex regidora. El Centro, que cuenta con 150 socios activos, está inspirado en el Gobierno en todos sus planes de realización. Tiene a su cargo una escuela que imparte cursos de economía para el hogar, confecciones, peluquería y conocimientos necesarios para el desarrollo del individuo en la comunidad. También hay la prestación de atención médica y asistencia que colabora el diputado Eugenio Ballesteros.

El Centro está presidido por Noemí de Fuster, secundada por Jorge Ayala, como vicepresidente; Agustín Díaz, secretario, y Angelina Miranda, como pro-

A FINES DE SEMANA QUEDARA TOTALMENTE REDACTADO PROYECTO DE RECONSTRUCCION

Constará de tres partes principales, según informó el Ministro de Economía: Una de emergencia, otra de reconstrucción y desarrollo económico y una última de prevención frente a futuros sismos

El Ministro de Economía, Domingo Santa María Santa Cruz, informó que a fines de semana quedará totalmente redactado el proyecto de Reconstrucción para las zonas devastadas por el sismo del domingo 28 de marzo último.

En este proyecto estuvieron trabajando toda la mañana de ayer los Ministros de Hacienda, Obras Públicas, Defensa, Agricultura y Economía. Luego en la tarde prosiguió en esta labor el Ministro de Hacienda, Sergio Molina, junto con el Director de la Oficina de Presupuestos, Eduardo Boeninger y el Vicepresidente de CORFO, Raúl Sáez.

Especificó el Ministro Santa María que el proyecto estará compuesto de tres partes: La primera se referirá a la necesidad de solucionar problemas de emergencia, como por ejemplo el traspaso de ítem del presupuesto de una repartición pública a otra, movilización de personal, autorizaciones para la internación legal de donaciones y ayudas, etc.

La segunda parte comprenderá un acucioso y detallado proyecto para la reconstrucción y desarrollo económico de los aspectos productivos de la región devastada.

Y la tercera parte se referirá al establecimiento de disposiciones permanentes para poder acudir rápidamente en ayuda de regiones que sean azotadas por sismos como asimismo proceder a su reconstrucción.

Es posible, señaló el Ministro de Economía, que estos tres aspectos se desglosen y se envíen al Congreso Nacional, como tres proyectos separados.

Petorca y Cabildo respondieron al llamado del Presidente Frei

Fueron los primeros damnificados que se organizaron para reconstruir sus pueblos.— El Presidente de la República recibe hoy a sus Juntas de Adelanto

El Presidente de la República concederá hoy, a las 10 horas, una audiencia para recibir en su despacho a las directivas de las dos nuevas Juntas de Adelanto que se han formado y que corresponden a las localidades de Petorca y Cabildo. El carácter de esta audiencia es el de destacar públicamente la favorable respuesta que ha encontrado su llamado para que sean los propios damnificados quienes ocupen el primer lugar en las faenas de reconstrucción y de recuperación de las actividades productivas.

Paralelamente a este reconocimiento, 40 alumnas de los últimos cursos de las Escuelas de Asistentes Sociales de las Universidades Católica y de Chile viajaron a la zona damnificada para reforzar la labor que Promoción Popular realiza. Esta acción está destinada a movilizar a la comunidad en las tareas de reconstrucción y de recuperación de la normalidad, a través de un conjunto de los propios vecinos damnificados.

La participación de las futuras asistentes sociales se obtuvo mediante un acuerdo entre Sergio Ossa, Consejero de Promoción Popular, y las Direcciones de las respectivas escuelas de ambas universidades.

Las delegaciones trabajarán en Llay-Llay y La Ligua, Cabildo, Hierro Viejo, Petorca, Chincolco y Nogales.

LAS MEJORES OFERTAS PARA UD. Y FAMILIA

SEMILLERIA

Bulbos de Flores
—Inmenso surtido—
PASTOS PARA PRADOS los mejores de Chile
"Semillería ZAGAL"
SANTO DOMINGO 979
TELEFONO N.o 89602

OPTICA

ANTEOJOS SEGÚN RECETA Y PARA EL SOL

AUTOMOVILISMO

Aprenda a manejar
Mecánica de automóviles y camiones

PRECIOS BAJOS
FACILIDADES
INSTITUTO SAN MIGUEL
Escuela de Choferes y Mecánica
SAN NICOLAS 1209, a 80 metros de Gran Avenida — Paradero 11

LIBROS

TEXTOS ESCOLARES Y
Siempre novedades Chilenas y extranjeras en
LIBRERIA CULTURA
HUERFANOS 1179
Entre Morandé y Bandera

RAMONA POR LINO PALACIO

DE TODO Y... PARA TODOS

—Por fin agarró uno...

CELOS

En Chicago vive el español Víctor Rodríguez de 22 años, novio de una linda muchacha. Celoso como un moro, Víctor acompañaba a su novia hasta la casa de ésta y después se subía a un gran árbol que hay allí, desde donde espiaba la habitación de su amada para convencerse de que no volvía a salir con otro galán. Advertida la policía de tan celoso centinela, lo sorprendió in fraganti —es decir, encaramado en el árbol— y se lo llevó a la cárcel "por escándalo público silencioso".

DEPORTES

TOTALMENTE NUEVO
CARTUCHO DE CAZA
FAMAE
POLVORA IMPORTADA · FULMINANTE IMPORTADO
PIDALO EXCLUSIVAMENTE EN
ARMERIA ITALIANA AHUMADA Nº 64

MODAS

Hilanderia CHIAQUI
OPORTUNIDAD DE HOY
CUADROS DE LANA
E 25 KILO
LOS TRES ANTONIOS 77, NUÑOA
SAN ALFONSO 75
SAN ANTONIO 725, LOMAS 5-7

MODAS Sarry
TRAJES PARA NOVIAS
VESTIDOS PARA MADRINAS Y FIESTAS
Av. Matta 1151
Fono 85180

DELANTALES "LALA"
Son famosos por su confección fina. Siempre modelos nuevos.
Sección de Medida
Alameda 566
Fono 35389

ACADEMIA
PARTICULAR DE CORTE Y CONFECCION
"DINKA PAVLOV"
GENERAL JOFRE N.o 77 (entre Vicuña Mackenna y San Camilo)
CURSOS DE MODA DE ALTA COSTURA, modistería, sastrería, sport, moda infantil, lencería, camisería. - Se recibe toda clase de hechuras finas.

CASA LEPE
"RUBBER KING"
ANUNCIA A SU CLIENTELA QUE HA RECIBIDO DE RECIENTE IMPORTACION: SOPORTES DE MOTOR PARA LINEAS EUROPEAS Y AMERICANAS; CORREAS VENTILADOR, MANGUERAS FLEXIBLES, PEDALES ACELERADOR, GOMAS DE FRENOS, SERVO FRENOS Y EL MAS AMPLIO Y COMPLETO SURTIDO EN BUJES ANTIRRUIDOS, PISOS, AMORTIGUADORES, TOPES, ETC.
ALAMEDA 2283

BARDAHL
Tiene el producto que Ud. necesita para agregar al aceite, bencina y transmisión, diferencial, caja de cambios, Diesel, motores nuevos, motores gastados, etc. La línea de aditivos Bardahl es usada por 60.000.000 de automovilistas en 73 países del mundo. Representantes exclusivos para Chile: IMPORTADORA LEON KAPLUN, S. A. C. — Arturo Prat 179 — Y exíjalos en todo el país en los buenos negocios del ramo.

AUTO-ELEC
LA CASA DEL DINAMO
Oscar Sánchez Morales
Dies de Julio 350 — Teléfono 36955
Baterías Auto. — Elec. Bobinas, motores, alternadores, reguladores de voltaje. — Especialidad encendidos e instalaciones radio de automóviles.

CONSTRUCCION

HERRAMIENTAS PARA LA CONSTRUCCION
PALAS EN TODOS LOS TIPOS
CARRETILLAS, MANGUERAS, TARROS, CONCRETERAS, CHUZOS, PICOTAS, COMBOS, ETC.
ESTABLECIMIENTOS MAIPO
SAN DIEGO 2375-85-F. 52352-569109

M. R.
LA CASA DE LOS PERNOS
CONSULTENOS SIN COMPROMISO
10 de JULIO 1055
ENTRE A. PRAT Y SAN DIEGO
FONO 81277

FIERRO
C.A.P. e IMPORTADO
PERFILES CAÑERIAS Y PLANCHAS
FERROCLOBO LTDA
SANTA ROSA 2265-FONO 52792

SANITARIOS
CON FACILIDADES
SALAS DE BAÑO COMPLETAS Y PIEZAS SUELTAS EN
ESTABLECIMIENTOS MAIPO
SAN DIEGO 2385-FONO 50691

BALDOSAS
DE NUESTRA PROPIA FABRICA
20-20 Y 30-30
TEJAS MARSELLESAS
PASTELONES
25-25-50-75-50-50
ESTABLECIMIENTOS MAIPO
SAN DIEGO 2375-85-F. 52352-569109

Art. para el Hogar

¿PORQUE PAGA MAS?
FABRICA
IMPERMEABLES
PILOTOS PARA DAMAS Y CABALLEROS
CAPITAS PARA COLEGIALES
GROSMAN Y CIA. LTDA.
202 NATANIEL 202

ALFA
E° 25 Mensual
Servicio técnico permanente
Completo surtido de repuestos.
ORDINA
ALAMEDA 2981

Colegiales!
FABRICA DE CONFECCIONES "ARIZONA"
Ofrece:
Uniformes
Overoles
Guardapolvos
Camisas Pantalones
Visítenos
DIAGONAL CERVANTES 726

Sala "NYLON"
— Ahumada 43 —
Surtido completo en ropa interior, ajuares para novias, tejidos de lana de las mejores marcas, faldas, blusas, medias.
TODA CLASE DE ARTICULOS PARA DAMAS

PARAGUAS
CAMBIO TELA
Gran surtido en géneros, mangos de paraguas; reparaciones. Venta de paraguas al detalle.
FABRICA
CATEDRAL 3048

Famasol
Servicio Técnico FAMASOL autorizado
V. Mackenna 342
Repuestos. Atención: 9-13 y 15.30-20 hrs.

COMEDORES
DORMITORIOS
LIVINGS
20% MENOS
COMPRELOS AL FABRICANTE
FACILIDADES
EXPOSICION Y VENTAS EN: MONJITAS 329
FABRICA: CARNOT 785 FONO 569724
Por Santa Rosa, altura 2700

Radio-Televisión

TELEVISORES RCA
ENTREGA INMEDIATA
REFRIGERADORES PHILCO
ESTUFAS A PARAFINA Y GAS LICUADO
14 CUOTAS SIN PIE
CASA T. IVANOVIC
Sn. ANTONIO 282

Casa de RADIOS
ROMELIO RUBIO CASTRO
RADIOS
TOCADISCOS
ARTEFACTOS ELECTRICOS EN GENERAL
TUBOS Y REPUESTOS PARA RADIOS
SAN DIEGO 291
TELEFONO 85656

Ahora
LONG PLAY E° 12
ORDINA
ALAMEDA 2981

TELEVISORES SANYO
ENTREGA INMEDIATA
RADIOS
REFRIGERADORES
ENCERADORAS
14 CUOTAS SIN PIE
CASA IVANOVIC
Sn. ANTONIO 282

VARIOS

CASA DE LA OLLA A PRESION
REPUESTOS Y REPARACIONES PARA TODA OLLA NACIONAL O IMPORTADA
TENDERINI 77
Fono 392494 (No tiene sucursal)
Recuerde: Su olla en buen estado le ahorra tiempo y dinero

CLINICA BOSTON
SERVICIO MEDICO DOMICILIARIO DE URGENCIA
LABORATORIO CLINICO
Atención permanente día y noche
ALAMEDA 1616 - FONO 81921

Mayo curantos Mervilles
RONDIZZONI E.C.D. BEAUCHEFF

UNIVERSIDAD DE CHILE
Hospital Clínico J. J. Aguirre
Ley 15.076
Llámase a concurso para proveer los siguientes cargos:
Cátedra de Medicina B
1 Jefe de Clínica 2º, Grado 2º con 36 horas semanales de trabajo.
1 Ayudante 1º, Grado 3º, con 36 horas semanales de trabajo.
Los interesados deben presentar sus antecedentes hasta el día 7 de mayo, a las 12 horas en la Dirección del Establecimiento, calle Santos Dumont Nº 999.
LA DIRECCION

CASAS-VENTAS

CASITAS INSTALADAS
PREFABRICADAS
CASITA E° 3680
½ CASITA E° 1840
PIEZA E° 850
YAÑEZ HNOS LTDA
10 DE JULIO 1207
DE 9 A 1 - 4 A 8 PM

Su palabra es una orden para "LA NACION"
Llámenos al fono 82222 y un Representante nuestro le visitará
Diario AGIL, JUSTO, VERAZ, COMPLETO, INFORMATIVO Y VENDEDOR "LA NACION"
FACILIDADES DE PAGO
SUBSCRIBASE A "LA NACION"

Por 49 votos contra 4 la Federación de Estudiantes decidió no declarar huelga

La votación demuestra que el estudiantado chileno repudia las manifestaciones que elementos ajenos a la Universidad han provocado.— Por su parte, los alumnos de la Universidad Católica hacen un llamado a la opinión pública y, especialmente, a la juventud del país, advirtiendo que un hecho aislado, como es el alza de la locomoción, no puede hacer perder el punto de vista del objetivo que se persigue: la transformación de las estructuras sociales.

El Consejo Directivo de la Federación de Estudiantes de Chile decidió no ir a la huelga en solidaridad por las alzas de precios en la tarifa de micros y microbuses de la capital. El Consejo Directivo se reunió a las 20 horas de ayer, y después de la exposición de ambas partes —Juan E. Miquel, por la democracia cristianos, y Carlos Cerda, por el FRAP—, se practicó la votación, con el siguiente resultado: Por la moción de Miquel, de no ir a la huelga, 49 votos; por la moción de Cerda, de ir a la huelga y formar comandos estudiantiles en contra de las alzas, 4 votos.

De esta manera, la Federación de Estudiantes (FECH) ha dicho su última palabra en este asunto: los estudiantes no van a la huelga.

DECLARACION DE LOS ALUMNOS DE LA UC

El Comité Ejecutivo de la Federación de Estudiantes de la Universidad Católica, ha expresado, por su parte, "que permanentemente han condenado las alzas de precios que afectan especialmente a los sectores populares"; pero que "no es posible olvidar que el país se ha puesto en marcha para realizar una profunda transformación en sus estructuras económicas, políticas y sociales, siendo, por lo tanto, el objetivo de toda la comunidad, en esta hora, el crear un nuevo orden en el que se realicen verdaderamente la justicia y la libertad. No puede un hecho aislado hacernos perder de vista el verdadero objetivo que perseguimos".

"Por estas razones, lamentamos que haya quienes traten de demostrar que un hecho como el alza de la locomoción signifique una paralización del proceso revolucionario que estamos viviendo. Con esto sólo se pretende frustrar las esperanzas que en dicho proceso ha puesto el pueblo de Chile. Asimismo, nos hacemos un deber en condenar a quienes han aprovechado esta oportunidad para desatar un clima de violencia, lo cual es aún más condenable proveniendo de estudiantes universitarios."

UN NUEVO APORTE en vacunas contra el sarampión, tetraciclina, placas de Rayos X y otros elementos clínicos enviados por el pueblo y Gobierno de Estados Unidos, entregaron ayer representantes de ese país al Servicio Nacional de Salud. La donación está destinada a la población damnificada por el sismo del 28 de marzo. En el acto, realizado en la Central de Abastecimiento del SNS, estuvieron presentes el Ministro de Salud, doctor Ramón Valdivieso; el Embajador de Estados Unidos, Ralph Dungan; el Director del SNS, Alfredo Leonardo Bravo y representantes de la Misión Económica de Estados Unidos. En el grabado, Leonard Horwitz, Jefe de Programas de la Misión; Alfredo Leonardo Bravo, y el Embajador Dungan.

HABLA LA ESPOSA DEL CHOFER ISAAC RIVERO

"Lo que le hicieron a mi marido es una acción criminal y cobarde"

El conductor del bus 2221 de la ETCE, padre de cuatro hijos y entregado funcionario, le lanzaron líquido corrosivo a la cara. Manos desconocidas han sembrado el terrorismo gratuito en las calles de Santiago.— El público ha repudiado estos cobardes desmanes que retirarse de la línea después de sufrir las fatales consecuencias de este terrorismo gratuito y desalmado que han provocado estos últimos días grupos aislados e inconscientes.

Hombre de 36 años de edad, chofer de Empresa de Transportes Colectivos del Estado, padre de cuatro hijos y eficiente funcionario, fue agredido en forma artera y cobarde por un grupo de desconocidos, todos extremistas, que provocaron disturbios en las calles céntricas a raíz del aumento en los precios de la locomoción colectiva.

Fueron alentados a gente de trabajo y con considerables daños a la propiedad privada, han sido repudiados por el público de Santiago. Obreros y empleados que a diario concurren con esfuerzo a sus puntos de trabajo, han visto con indignación cómo estudiantes exaltados y elementos extraños a los propios estudiantes, han tratado de alterar el orden. Carabineros ha restablecido la calma. En muchos casos los mismos policías también han resultado dañados por estos desmanes.

COBARDE AGRESION

Caso del chofer del trolebús Isaac Rivero Pinto, es particularmente grave. El hecho ocurrió en la noche, a las 22.50 horas. El cumplía labores nocturnas cuando en la esquina de las calles Mac-Iver y Alameda fue atacado por un grupo de desconocidos. En la confusión y cuando los pasajeros trataban de defenderse de los asaltantes, maleantes hicieron entrar por la ventanilla una especie de manguera o jeringa que la sostenían en un extremo y que estaba un líquido ácido. El chofer Rivero lo recibió en un lado de la cara y en el cuello. En la confusión no pudo distinguir claramente al o a los agresores. Bajó de su máquina y en una fuente se lavó. Había sido herido con una sustancia corrosiva, la que sólo por milagro no le dañó los ojos.

"ATENTADO DE URGENCIA

Con gran dificultad, el chofer Rivero se pudo seguir continuó trabajando. Sin embargo, más tarde, al completar su vuelta en el recorrido "El Salto-RCA", y presa de dolores, se presentó a la Posta del Trabajador. Allí le atendieron de urgencia y le aplicaron una inyección contra venenos y le curaron. Sus propios compañeros le llevaron luego hasta su hogar, en calle Lo Campino 245, Quilicura. Fue trasladado hasta allí en otro bus de la Empresa.

"ES ALGO CRIMINAL"

Isaac Rivero tiene cuatro hijos: Pedro, de 14 años; Rosa, de 10; Manfredo, de 8, y Yolanda, de 5. Su esposa se llama Yolanda Gonzalez. Ella dijo a LA NACION: "Tengo mucho miedo cuando a él lo han herido hasta la casa. Yo sé que Isaac, como chofer, es muy expuesto a muchos riesgos, pero creo que ésto es lo inconcebible. Imagínese, señor, si hubiera caído ese ácido en los ojos. Perdía su vista, sin trabajo para toda la vida. Lo que hicieron con mi marido es algo criminal. Debería castigarse severamente a los culpables".

TERRORISMO GRATUITO

Isaac Rivero está ahora con permiso y deberá concurrir hoy nuevamente a la Secretaría. Sufrió quemaduras en el cuerpo y perdió parte del pelo. Su bus, el 2221, no sufrió grandes daños, pero hubo de recorrido a las 3 y media de madrugada, cuando el conductor tuvo que retirarse de la línea después de sufrir las fatales consecuencias de este terrorismo gratuito y desalmado que han provocado estos últimos días grupos aislados e inconscientes.

YOLANDA GONZALEZ, esposa del chofer de la ETCE. Isaac Rivero denunció la agresión de la que fue víctima su marido como "un acto cobarde y criminal". Rivero fue agredido por un grupo de extremistas la noche del lunes, mientras cumplía labores nocturnas.

905 familias damnificadas de Santiago han recibido viviendas de emergencia

Novecientas cinco viviendas de emergencia ha entregado hasta el momento la Intendencia de Santiago, a las familias más damnificadas de la provincia, a raíz del último sismo.

De este total, 130 casas las entregó la Fundación de Viviendas de Emergencia y Asistencia Social, a través de la Intendencia, a Tiltil (30), Colina (30), y Peldehue (70).

Otras 25 se levantaron en Lampa, con el esfuerzo de los propios vecinos.

El resto se distribuye como sigue Lampa, 50; Colina, 180; Tiltil, 175; Santiago, 60; Renca, 35; Barrancas, 13; Conchalí, 30; San Antonio, 15; San Bernardo, 5; Departamento Pedro Aguirre Cerda, 15; Las Condes, 7; Quilicura, 10; Quinta Normal, 5; Maipú, 5; y 140 se pusieron a disposición de Hugo León, Coordinador Nacional de la Operación Techo.

AVISTARON DESDE EL AIRE A ARRIEROS EXTRAVIADOS

Avión que sobrevoló incluso territorio argentino, distinguió dos grupos que corresponden a los que se busca desde el sábado último

Dos grupos de arrieros, que presumiblemente corresponden a las personas extraviadas en la Cordillera desde el sábado pasado, fueron encontrados en el interior de Salamanca, en una observación aérea.

Un avión civil piloteado por Jorge Kunze y llevando como observador al voluntario del Cuerpo de Socorro Andino, Roberto Busquets, sobrevoló territorio argentino. En el paso Guardia Vieja, cerca del Cerro Mercedario, avistó a cinco jinetes el Totoral con el Croapa, distinguieron un el Totoral con el Choapa, distinguieron un piño de ovejas y cabras, con un arriero y más allá, dos arrieros con una docena de mulas.

Doce voluntarios del Cuerpo de Socorro Andino reforzarán hoy la búsqueda hasta establecer la identidad de los arrieros.

SIGUE LLEGANDO AYUDA DE LA CIUDADANIA PARA RECONSTRUIR PROVINCIAS DEVASTADAS

Prosigue con celeridad la Operación Techo en la zona del sismo.— Juntas de Adelanto de Petorca y Cabildo visitarán al Jefe del Estado.— Nuevos aportes llegaron desde el exterior

Con toda celeridad ha proseguido la Operación Techo en Quilpué y ya son muchas las personas que han sido beneficiadas con viviendas de emergencia de 18 metros cuadrados en esa comuna damnificada por el sismo del domingo 28 de marzo último.

La base aeronaval de El Belloto se ha convertido en un verdadero centro de construcción en masa de viviendas, a la cual llegan los materiales. Tanto estudiantes universitarios como personal del Escuadrón Aeronaval de El Belloto construyen paneles y envigados para luego armarlos en los lugares previamente asignados. En la Plaza El Retiro, en jornadas intensivas de trabajo, se levantaron 10 casas, habiéndose construido hasta la fecha un total de 40 viviendas.

La Operación Techo adquirió un nuevo impulso con la madera trasladada por la Barcaza "Aguila".

Los trabajos, en que se refleja el esfuerzo mancomunado de estudiantes de la Universidad Técnica Santa María y los marinos, están dirigidos por el Jefe de la Plaza, Capitán de Fragata, señor Carlos Borrowman Sanhueza.

Hasta la zona del sismo viajaron en la mañana de ayer 40 alumnas de los últimos cursos de las Escuelas de Asistentes Sociales de las Universidades Católica y de Chile para reforzar la labor que Promoción Popular realiza en las provincias afectadas. La acción está destinada a movilizar a la comunidad en las tareas de reconstrucción.

La delegación va a cargo de Sergio Wilson, Jefe de los Equipos de Promotores Comunitarios. Trabajará en dos grupos que se instalarán, uno en Llay-Llay y el otro en La Ligua, Cabildo, Hierro Viejo, Petorca Chincolco y Nogales.

JUNTAS DE ADELANTO CON FREI

Por su parte, el Jefe de Estado concederá el mediodía de hoy una audiencia especial a las directivas de las dos nuevas Juntas de Adelanto que se han formado en las localidades de Petorca y Cabildo visitarán al Jefe del Estado.

MAS AYUDA DEL EXTERIOR

Nuevas donaciones continuaron llegando en el día de ayer al Palacio de la Moneda.

De un total de 400 mil coronas, equivalente a 105 mil dólares hizo entrega al mediodía al Subsecretario de Relaciones Exteriores, Oscar Pinochet, el Encargado de Negocios de Checoslovaquia, como aporte de su Gobierno a los damnificados de la zona central. El aporte se distribuirá a través de la Cruz Roja de ese país.

EL CUERPO DIPLOMATICO

Por su parte el Nuncio Apostólico, Monseñor Egano Righi Lambertino, Decano del Cuerpo Diplomático, entregó al Canciller Gabriel Valdés un cheque por 11.110 escudos, como aporte personal de los Embajadores que ejercen funciones en el país.

Hasta la Cancillería llegó en la tarde de ayer, un cable procedente de París, firmado por el Embajador Enrique Berstein, quien le informa esa sede diplomática ha recolectado para las familias damnificadas la suma de 12 mil dólares producto de las erogaciones entresadas por los funcionarios de la Embajada y algunas familias francesas.

DONACION BRITANICA PARA HOSPITAL DE NIÑO

Por otra parte se informó en esa Secretaría de Estado que el aporte de 5.000 libras esterlinas donadas días atrás por la Embajada de Gran Bretaña, será destinado en su totalidad para las obras de reconstrucción del Hospital de Niños de Valparaíso. Así lo informó al Canciller Valdés el Embajador de ese país, David Scot Fox.

También llegó hasta el Ministerio de Relaciones Exteriores una donación de 20 mil dólares entregado por el Gobierno de Yugoslavia.

EN EL MINISTERIO DEL INTERIOR

Por otra parte en el Ministerio del Interior se han recibido los siguientes aportes que contribuirán a aumentar el Fondo de Solidaridad Nacional:

Recibo N.o		ESCUDOS	MONEDAS EXTRANJERAS
604	María de Langlard ..	E° 1.200.—	
605	Personal Cía. Acero del Pacífico	525.—	
606	N. N.	100.—	
607	Personal del Ejército de Chile	20.000.—	
608	P. Rodríguez - Club Manuel Rioseco	20.—	
609	Centro Acción Com. "Eva Sámano"	50.—	
610	Gobernador de Lautaro - Donado por habitantes del departamento	1.740,02	
611	Néstor Casanova Fernández	8.—	
612	Com. Deporte de Deportes de "Población Roosvelt" Barrancas	86,50	
613	Cía. Minera de Tocopilla S. A.	5.000.—	
614	Gobernador Calbuco - donación personal Pesquera y Cons. Ditzel	76,60	
615	Gobernador Calbuco - donado por vecinos esa localidad	355,39	
616	Intendente Malleco - aportes de instituciones y habitantes	2.919,11	
617	Intendente Malleco - donaciones esa localidad	911,08	
618	Gobernador de Coronel - donaciones de vecinos e instituciones	5.068,56	
619	Gobernador de Yungay - aportes habitantes esa localidad	17,81	
620	Intendente de Valparaíso - donación del Cuerpo Consular ..	2.500,—	
621	Liceo Cardenal Caro, de M. M. R. T. de Frei	80.—	
622	Gobernador de Arica - aportes de esa ciudad	14.719,39	
623	Intendente de Antofagasta - erogado por esa ciudad	9.915,81	
624	Anilinas y Prod. Químicos Ltda.	10.000.—	
625	Delta Exploration Company Inc. y Cía. Ltda.		US$ 1.000.—
626	Profesores y alumnos Escuela Sup. N.o 3 Hombres San Javier	171,72	
627	Intendente Chiloé - erogado en la prov.	10.000,00	
628	Enrique Martínez y señora	32,80	
629	Gobernador de Taltal - donado por la ciudad	1.821,05	
630	Bruno Dittmann		US$ 1.000.—
631	La Previsora Banco Nacional de Crédito - Quito		US$ 350.—
	Saldo anterior	E° 87.348,84	US$ 2.350.—
	Monedas extranjeras convertidas a dólares	E° 1.951.661,49	US$ 28.515,01
			US$ 2.518,06
		E° 2.039.010,33	US$ 33.383,07

Breves Gremiales

Con una sesión solemne y un almuerzo, la Sociedad Mutualista "Protección de la Mujer", celebró su 77.o Aniversario en su sede de calle Romero 2830, durante la cual asumió el nuevo directorio que preside Hilda Morales Bernal, quien recibió el cargo de su antecesora, María Pinaud Salazar.

En el desarrollo de este acto, se hizo una recolección de fondos para proceder a las reparaciones de los daños sufridos por el sismo de marzo, en el Mausoleo del Cementerio General.

SOCIEDAD ARTESANOS "LA UNION"

En su última sesión de directorio, la Sociedad de Artesanos "La Unión", procedió a aprobar el ingreso de nuevos socios y a autorizar a la Comisión de Sanidad y Funerales para que proceda a efectuar los gastos correspondientes para la reparación de daños en el Mausoleo N.o 2 del Cementerio General.

También se dio cuenta del fallecimiento del socio jubilado Luis Rojas Landeros, cuyos funerales se efectuaron en el Mausoleo N.o 1.

SOCIEDAD "ESTRELLA CHILENA"

El próximo sábado 24 del presente, la Sociedad de Señoras "Estrella Chilena" conmemorará su 67.o Aniversario de su fundación, con actos que se realizarán en el local de la Sociedad "Igualdad y Trabajo", en calle Andes 3028.

CIRCULO SUBOFICIALES EN RETIRO

El Círculo de Suboficiales en Retiro "Luis A. Soto", informa que la Sociedad Denavi tiene encuestadas 915 solicitudes para la Caja de Previsión de la Defensa Nacional y notifica a los 85 postulantes restantes que tienen plazo hasta el 3 del próximo mes de mayo para hacer entrega de sus antecedentes, en Serrano 232.

ASOCIACION NACIONAL DE JUBILADOS DE LA PRENSA

La Asociación Nacional de Jubilados de la Prensa y de la Obra, cita a asamblea general extraordinaria para hoy, a las 16.30 horas, en San Francisco 611, para tratar asuntos de importancia.

SINDICALIZACION DEL MAGISTERIO

Hoy, a las 19.30 horas, en la Casa del Maestro, el dirigente provincial de la Unión de Profesores de Chile, Jorge Ramírez, dictará una Conferencia sobre "Sindicalización del Magisterio", analizando el Proyecto de Reforma al Libro 3.o del Código del Trabajo.

NO HABRA HUELGA DE OBREROS TELEFONICOS

CONFLICTO COLECTIVO A PUNTO DE SER RESUELTO

No habrá huelga en los servicios telefónicos, como lo anunciara ayer un vespertino de la capital. La gerencia de la Compañía formuló nuevas proposiciones de arreglo al conflicto colectivo del trabajo existiendo entre ella y sus obreros.

La gerencia aumentó sus ofrecimientos anteriores en los siguientes rubros: Reajustes salariales de un 33,4 por ciento a un 38%. Asignación familiar, E° 14,50 a E° 20; asignación por vacaciones de E° 20 a E° 300; bono para Navidad de E° 60 a E° 70; bonificación general de 33,33 por ciento a 36,37 por ciento; viáticos, de E° 9 a E° 20; e indemnización de 25 días por cada año de trabajo, para aquellos que deseen retirarse de la Compañía con 25 años de servicios.

Sólo faltaron dos puntos del petitorio que tratar, lo que ocurrirá entre hoy y mañana.

La directiva del Sindicato Industrial, antes estos nuevos ofrecimientos, acordó postergar para el próximo jueves una asamblea con sus bases para aprobar o rechazar esta fórmula de arreglo.

Solucionado el conflicto de trabajadores de CHILECTRA

Acta de avenimiento se firmó ayer en el Ministerio del Interior.

Con la firma del acta de avenimiento entre representantes del sector patronal y de los trabajadores, ceremonia efectuada a las 18 horas de ayer en el despacho del Ministro del Interior, Bernardo Leighton, se puso fin al conflicto que por reajuste de sueldos y salarios mantuvieron empleados y obreros de la Compañía Chilena de Electricidad.

El acta contempla un aumento general del 38% sobre el total de lo pagado el año pasado en sueldos, reajustes y gratificaciones, que se aplicará de la siguiente manera:

Sueldos: Aumento al 31 de diciembre de 38,4%.

Gratificaciones: Hasta seis sueldos, aumento de 38,4%.

Reajustes: Aumenta a un 38,4%.

Asignación: Aumentan de E° 1.262 a E° 1.363, un 38,4%.

Becas y ayuda escolar: En un 38,4%.

Bonificaciones por vacaciones: De E° 70 a E° 140, en un 100%.

Ayuda a jubilados: En un 38,4%.

Colación: En un 38,4%.

Bonificación nocturna: En un 48,4%.

Bonificaciones por zona de E° 120 a E° 200 anuales; sube en un 66%, incluyendo a los empleados de Ventanas.

Gratificaciones extraordinarias: de E° 435 a E° 666; sube en un 53%.

También se otorgó un anticipo de 300 escudos por el mes de diciembre, que se cancelarán en cuatro cuotas, una de 90 escudos en 1965 y tres de 70 escudos en los años 66, 67 y 68.

El reajuste favorecerá a 2.154 empleados y a 1.600 obreros de las provincias de Valparaíso, Aconcagua y Santiago.

Según informó Alberto Ludwig, presidente de la Asociación de Empleados de Chilectra, aún falta ratificar algunos puntos en lo que espera al pago de regalías de los obreros.

EN CIENTO POR CIENTO AUMENTARAN PRODUCCION AGROPECUARIA DE TALCA

Programa estatal permitirá regar 156 mil nuevas hectáreas y ofrecer mejores condiciones de vida a la masa campesina

Una detallada exposición sobre las proyecciones del Plan Maule Norte hizo el Secretario General del Consejo de Fomento Agropecuario, José Luis Pistono, ante un grupo de parlamentarios y autoridades provinciales y locales, en Talca.

Entre muchos otros, explicó que el objetivo del Plan es aunar los esfuerzos de los sectores público y privado, para obtener un aumento de la productividad del área, cuya meta es duplicarla, a través de un conjunto de medidas sociales y económicas, que tienden a favorecer de preferencia a los habitantes del medio rural de la provincia y Talca y permitir la aplicación de la Reforma Agraria.

La superficie incluida en el Plan abarca alrededor de 200 mil hectáreas, de las cuales, 156 mil serán regadas por las obras que se encuentra realizando el Ministerio de Obras Públicas, conjuntamente con el de Agricultura.

De las 156 mil hectáreas, 116 mil están mal regadas y otras 40 mil se sumarán ahora al regadío, lo que permitirá que todo el conjunto cuente con agua suficiente para una buena explotación.

Este programa, expuso Pistono, duplicará la superficie efectivamente regada de la zona, lo que ha permitido la elaboración de un Plan de Desarrollo Regional, tendiente a producir un gran desarrollo en la vida de los pueblos, aldeas y caseríos de la zona.

La reunión en que el Secretario General del Consejo Superior entregó éstos y otros antecedentes se efectuó en las oficinas de ese organismo en Talca, con la asistencia del senador electo, José Foncea; el diputado Gustavo Ramírez; el alcalde de la comuna, José Fernández y otras autoridades.

4) Automoviles, garajes

BICICLETAS TODAS MARCAS, medidas: triciclos reparto repuestos, facilidades. Cycles Victoria, San Diego 1317, Maluenda 26-D. A. 14-V/4-F

CHEVROLET "IMPALA" 1965, 4 puertas equipado sin uso, Alameda 2488. A 4/24

OPEL "REKORD" 1964 NUEVO, sin uso, 4 puertas, equipado. Alameda 2488. A 4/24

CHEVY 2º 1964, 4 PUERTAS NUEVOS, sin uso, equipados. Alameda 2488. A 4/24

CHEVROLET "IMPALA" 1963, 4 puertas, equipado, prácticamente nuevo. Alameda 2488. A 4/24

CHEVROLET "STATION" 1962. Tipo Carryall, 8 pasajeros, como nuevo. Alameda 2488. A 4/24

THAMES "FURGONETA" 1961, REvisada impecable. Alameda 2488. A 4/24

FIAT "2-100" 1961 4 PUERTAS, equipado flamante. Alameda 2488. A 4/24

VOLKSWAGEN 1961. EQUIPADO, poco uso, falmante. Alameda 2488.

N. S. U. "PRINCE" 1963. EQUIPADO, poco uso, facilidades. Alameda 2488. A 4/24

CHEVROLET "BEL-AIR" 1959, 4 puerta, equipado, impecable. Alameda 2488. A 4/24

THAMES "STATION" 1958. BUEN estado revisada. Alameda 2488. A 4/24

CHEVROLET "STATION" 1955, 4 puertas original, equipada. Alameda 2488. A 4/24

WILLYS "STATION" 1955. TRACCIÓN cuatro ruedas motor nuevo. Alameda 2488. A 4/24

FORD "PREFECT" 1952. REVISADO de buen estado. Alameda 2488. A 4/24

G. M. C. "CAMION" 1962. REFORZado, poco uso, impecable Alameda 2488. A 4/24

PRINCE CAMIONETA 1962 1.500 kilos, revisada, poco uso, facilidades. Alameda 2488. A 4/24

CHEVROLET CAMIONETA 1961. 4.000 kilos, equipada como nueva. Alameda 2488. A 4/24

FARGO "CAMION" 1961, 5.000 KIlos poco uso, como nuevo. Alameda 2488. A 4/24

CHEVROLET CAMION TOLVA 1961 Motor nuevo, revisado. Alameda 2488. A 4/24

CHEVROLET CAMION TOLVA 1960. Revisado flamante. Alameda 2488. A 4/24

CHEVROLET CAMIONETA 1959. 1.500 kilos. prácticamente nueva. Alameda 2488. A 4/24

CHEVROLET CAMIONETA 1957. 1.500 kilos, revisada impecable. Alameda 2488.

FORD CAMIONETA 1960. 500 KIlos. Todo equipo. Como nueva. Alameda 2488. A 4/24

8) Arriendos Ofrecidos

SE ARRIENDA LOCAL CHICO, dos piezas, para pequeña industria o taller. Remigio Canales 1913, Mecul-Los Alerces. Z. 20/3

GRATIS

ESTUDIE Y OBTENGA SU DIPLOMA

ESCUELAS LATINO AMERICANAS

ESTADO 337 - 5º PISO - OF. 519 - CLASIFICADOR 862 - SANTIAGO

PIDA ESTE LIBRO

/ESTUDIE/

ESTUDIE UN CURSO QUE LE PERMITIRA GANAR MAS $...$ OBTENGA SU DIPLOMA HOY MISMO REMITA SU NOMBRE Y SU DIRECCION Y RECIBIRA GRATIS EL LIBRO GUIA DE ENSEÑANZA DE 68 PAGINAS CON LOS PROGRAMAS DE LOS CURSOS QUE ENSEÑAMOS POR CORREO.

ENSEÑAMOS 55 CURSOS

CONTABILIDAD • CORTE Y CONFECCION • DIBUJO

CONSTRUCCIONES • DIESEL • MECANICO • TORNERO

RADIO • TELEVISION ... y 46 cursos más

ENVIE EL CUPON HOY MISMO

ESCUELAS LATINO-AMERICANAS

(Enseñanza por Correo)

Estado 337 - 5.º Piso - Of. 519 - Clasificador 862 - Stgo.

Sírvase enviarme GRATIS el libro "GUIA DE ENSEÑANZA"

Nombre .....

Domicilio .....

Ciudad .....

Curso que le interesa .....

8) Arriendos Ofrecidos

REPOSO PARA PERSONAS DE edad que deseen comodidades excepcionales. Gran mansión. Jardines. Baños. Calefacción. Silencio. Teléfono 44706. A. 20/3

9) Compraventas varias

FERIA DE CALCETINES, ZOquetes stretch, calcetines para caballeros, calcetines de lana. Dos pares: 2.000, 3.000, 4.000, 5.000. Reembolsos. García Reyes 428. A-2/9

MARMOL COMPRO. VOY INMEdiatamente a domicilio. Pago al contado, negocio rápido. Llamar al fono 371332. A. 12/V/9

OCASION VENDO CRISTAL IMportado San Francisco 399, fono 382403. C-20/53

OCASION VENDO MOLINO PAra café o grano, funcionando San Francisco 399, fono 382403. C-20/53

OCASION VENDO BALANZAS nuevas para quince kilos, San Francisco 399, fono 382403. C-20/53

VENDO DE OCASION MAQUINA registradora eléctrica en perfecto estado. San Francisco 399, fono 382403. C-20/53

POR VIAJE A ESTADOS UNIDOS, vendo acordeón Hohner 96 Bajos Ibera "Atlántic", nueva. Nº 820. Tratar: Colón 746, San Bernardo. Z 23/9

10) Construcción y sus materiales

CEMENTO 3.680, ENTREGA domicilio. Arturo Prat 655. Teléfono 383437. A. 14/V/10

CORTINAS METALICAS "FACORmet" Presupuestos, reparaciones. Atención domicilio y provincias. San Diego 1671. Fono 51096. A 2/1

PARA CORTINAS METALICAS, puertas plegables y rejas transparentes, reparaciones domicilio, atención a provincias, atención especial para zona interneto. Solicite cotizaciones módicas a Rivadeneira, Arturo Prat 1444. Teléfono 498171. Casilla 5106 Santiago. C. 20/10.

14) Estatutos y legales

CONFORMIDAD ARTICULO 12 LEY 7613, citase audiencia parientes día 6 de mayo a las 14 horas. Motivo: adopción menor Liliana Octavio Adsame Faúndez. Solicita Wanda Adsame Carvajal.— Secretaria. Z 1/4

GUIA PROFESIONAL

MEDICOS

DR. ABRAHAM NAISSBLUTH
Especialista Corazón, Pulmón, Estómago, Hígado, Rayos X. Consultas: República N.o 68, Santiago. Teléfono 94092-465451. Atención de 16 a 19 horas. GP. 4/6

DR. GASTON RAMIREZ
Piel. Manuel Rodríguez 68. Fono 65828. H-O C. FO.

DOCTORA NAVARRETE
Señoras: Obstetricia, Ginecología. Vicuña Mackenna 923. Teléfono 35912. Consultas de 16 a 19 horas. GP. C. H/O

DR. HERNAN DEL PINO
Enfermedades de Niños. Rayos X
Consulta de 14 a 16 horas. Maz.—Ivar 152, 2.o piso. Oficina 204. Fono 89301. Martes jueves y sábado. Domicilio: Fono 498745. Pedir hora.

DR. JOSE FROIMOVICH
Medicina, geriátrica, vejez. Avenida Ruines 377, Departamento 605. Fono 63176. GP 30/6

Dr. OSVALDO QUIJADA
Cirugía - Ginecología - Sexología. — Mosqueto 467. Pedir hora: 397796-371793. 18-II-18-V G. P.

DR. ZOLTAN BERNATH
Enfermedades alérgicas. Asma crónica.
Consulta: Pedro León Ugalde 96. Departamento 73. Fono 86369. De 15 a 19 horas. GP. 14-6.

DR. MICHEA
Enfermedades nerviosas. Brasil 75 — 5—7 — Fono 66897. GP. 26-6.

OCULISTA

DOCTORA TOBAR
Oculista
Moneda 1040. Of. 1203. Fono Nº 64837. Consultas: 6-7.30. Sábados: 12-13 horas. 2-May. GP.

PRACTICANTES

LUIS ALDUNATE
Practicante
Inyecciones, Curaciones. Atención domiciliaria. Edificio Walterf, Ahumada 131. Oficina 914. Fono 60828.

CONTADORES

Leyes Tributarias y Sociales
Contabilidades
Oficina Contable
J. E. ALVAREZ L.
Oficina 704.
Teatinos 865, septimo piso
GP. A 23-IV-65

OPTICA

LENTES DE CONTACTO BAJO prescripción médica. Optica Andrés Hammersley Bandera 183 (subterraneo). Fono 88243. 6-VII-65 GP

MATRONAS

SEÑORA PHERINY
Lord Cochrane 114.
H/O C. GP.

ABOGADOS

SANCHEZ DEL POZO
Especialmente asuntos matrimoniales, posesiones efectivas, particiones, alimentos rectificaciones nombres. Cobranza, cheques. Moneda N.o 1137 Oficina 78. Teléfono 80813. H-O C. GP.

RAQUEL KOGAN B.
Abogado
Toda clase de asuntos. Compañía 1048, 9.o piso, departamento "A" Fono 84444. Horas: 18 a 20.

ELIAS NEGHME RODRIGUEZ
Juicios civiles y comerciales. Ahumada 131, Oficina 318. Teléfono 85387 GP. 8/V.

VICENTE QUEROL CABRERA
ABOGADO
Agustinas 1225, oficina 601 Teléfono 68829
Horas: 11 a 13 y 18... a 20. GP. 2/3

PEDICURO

AVILES
Avda. Cumming 662 Indoloro tratamiento. También domicilio, urbanos, rurales. 65842 llamarlo. GP. 7mayo.

DENTISTAS

DENTISTA RODRIGUEZ
Extracciones, prótesis inmediatas, coronas, fundas. Rapidez. Compañía 1068, Oficina 1103. Fono 85702 GP. 8/3

Prótesis dentales. Reparaciones inmediatas.
CLINICA DENTAL CENTRAL
Fono 85702, edificio Teatro Plaza. Compañía 1068, Oficina N.o 1103. GP. 8/3

Protesis dentales, soldaduras, reparaciones inmediatas.
CLINICA DENTAL EDWARDS
Pasaje Agustín Edwards 29, entrepiso 111. Entrada por Ahumada 312, fono 67378. GP. 8/3.

SOLDADURAS DE PLACAS.
ENTREGA 10 MINUTOS
Molina 12, esquina Alameda. Dr. Froimovich. Fono 90536. Sábados abierto todo el día. GP. 10/6

CLINICA DENTAL
Alameda 2458 — Fono 97904
Doctor AGUILAR
Extracciones. Placas urgentes. Puentes. Reparaciones. Atención especial hasta las 22 horas. A. 2 May./GP.

EDUCACION

NUEVAS VACANTES RECUperación preparatorias, humanidades, COLEGIO DINA MERINO, Gran Avenida 4525, Paradero 9 1/2. Local en buenas condiciones. GP. 2/3

14) Estatutos y legales

HABIENDOSE EXTRAVIADO LIbreta de ahorros N.o 12064, perteneciente a Josefina Gutiérrez Gutiérrez, Banco del Estado, queda nula por aviso correspondiente. A-22/14

QUINTO JUZGADO CIVIL CONCEdió posesión efectiva herencia de doña María Ramírez Cisternas a Fisco. Inventario solemne se practicará por notario de Hacienda Luis Aldoar el 22 del presente, a las 11 horas.— Secretario. Z 21/14

JUZGADO DE LETRAS DE BUIN. Por auto posesión efectiva 13 de abril de mil novecientos sesenta y cinco, concedióse posesión efectiva intestada bienes dejados por María Sofía Pérez Almarza viuda de Pérez a sus hijos legítimos: Moisés de Rafael, María Sofía, Benjamín de Rafael, Elisabeth Sofonía, Gejadia Esther, Ornan de Rafael e Isaac de Rafael Pérez Pérez. Practicaré inventario solemne 21 de abril próximo 12.30 horas.— Secretaria. A 21/14

NOTIFICACION.— EN AUTOS caratulados "Fisco con Novoa H., Jovino y otro (José Barthélemies Soto)", Rol 179277 del Cuarto Juzgado de Letras de Mayor Cuantía en lo Civil de Santiago, por Expropiación del denominado lote N.o 3 del Cuadro de Expropiaciones aprobado por Decreto Supremo N.o 2184, de fecha 18 de octubre de 1963, del Ministerio de Obras Públicas para las Obras del Aeródromo Pudahuel, se ha ordenado por el Tribunal notificar por avisos demanda extractada y solicitud complementaria por la cual se pide fijar audiencia del 27 de abril en curso, a las 15.30 horas para comparendo decretado en autos, fin Fisco y demandados designen cada uno peritos tasadores y perito 3.o en dirimir, que hagan justiprecio Lote N.o 3 expropiado, todo conforme procedimiento artículos 813 y siguientes del Código de Procedimiento Civil. Se dictó resolución del Juzgado que dice: Santiago, 10 de abril de 1965. Cómo se pide y se fija audiencia propuesta del 27 del presente, a las 15.30 horas. Navas. Pérez.— El secretario". C-22/14

HABIENDOSE EXTRAVIADO LIbreta de ahorro N.o 75474, perteneciente Fresia Merino, Banco del Estado, queda nula por aviso correspondiente. A-22/14

QUINTO JUZGADO CIVIL CONcedió posesión efectiva herencia Lidia Ester Manríquez Rivera a Inés, María Lucía, Graciela, Alfonso, María, Hernán y Ofelia Toro Manríquez, y Eliana Rosa Ester Manríquez Toro representando Ester Toro Manríquez. A-22/14

QUINTO JUZGADO CIVIL CONcedió posesión efectiva herencia Salvador Antonio Jofré Vera a Salvador Andrés y Loreto del Carmen Jofré Mestre, sin perjuicio derechos cónyuge María Mestre Arenas.— Secretario. A-22/14

QUINTO JUZGADO CIVIL CONcedió posesión efectiva herencia Amador Maldonado Flores a Ramón Segundo Amador, y Julio Segundo Maldonado España; Ana María y María Elena Cumplido Maldonado, representando Florentina de los Angeles Maldonado España.— Secretario. A-22/14

QUINTO JUZGADO CIVIL CONcedió posesión efectiva herencia Carlos Silva Olea a cónyuge Blanca Ester Latorre Toledo, sin perjuicio sus derechos.— Secretario A-22/14

POSESION EFECTIVA. ANTE Primer Juzgado Civil de Mayor Cuantía de Santiago ha concedido posesión efectiva de herencia intestada quedada al fallecimiento de don José Molina Rocha a sus hijos legítimos Elsa Rosa Ester, Arturo Enrique y Luis Humberto Molina Melo, sin perjuicio derechos cónyuge sobreviviente Elsa Guillermina Mello Robles. Posesión se tramita conforme Art. 40 y sig. Ley 5427. Z-21/14

POR HABERSE EXTRAVIADO EL título N.o 35755 por 73 acciones del Banco de Crédito e Inversiones, de Eº 1.00 v/n c/u a/n de José Daniel Daniel Ramírez Cabrera, queda nulo. Se da el aviso en conformidad a la Ley. C. 22/24

QUINTO JUZGADO CIVIL CONcedió posesión efectiva herencia Juana Irigoin Etchegoyen a Antonieta, Cecilia Lidia, Jacques Alberto y María Adriana Vignau Irigoin.— Secretario. A. 22/14.

HABIENDOSE EXTRAVIADO LIbreta ahorro N.o 775, perteneciente a Raúl Rojas Aguilera, Banco del Estado, San Bernardo, queda nula por aviso correspondiente. A. 23/14.

QUINTO JUZGADO CIVIL CONCEdió posesión efectiva herencia de doña María Ramírez Cisternas a Fisco. Inventario solemne se practicará por notario de Hacienda Luis Aldoar el 22 del presente, a las 11 horas.— Secretario. Z 21/14

JUZGADO DE LETRAS DE BUIN. Por auto posesión efectiva 13 de abril de mil novecientos sesenta y cinco, concedióse posesión efectiva intestada bienes dejados por María Sofía Pérez Almarza viuda de Pérez a sus hijos legítimos: Moisés de Rafael, María Sofía, Benjamín de Rafael, Elisabeth Sofonía, Gejadia Esther, Ornan de Rafael e Isaac de Rafael Pérez Pérez. Practicaré inventario solemne 21 de abril próximo 12.30 horas.— Secretaria. A 21/14

NOTIFICACION.— EN AUTOS caratulados "Fisco con Novoa H., Jovino y otro (José Barthélemies Soto)", Rol 179277 del Cuarto Juzgado de Letras de Mayor Cuantía en lo Civil de Santiago, por Expropiación del denominado lote N.o 3 del Cuadro de Expropiaciones aprobado por Decreto Supremo N.o 2184, de fecha 18 de octubre de 1963, del Ministerio de Obras Públicas para las Obras del Aeródromo Pudahuel, se ha ordenado por el Tribunal notificar por avisos demanda extractada y solicitud complementaria por la cual se pide fijar audiencia del 27 de abril en curso, a las 15.30 horas para comparendo decretado en autos, fin Fisco y demandados designen cada uno peritos tasadores y perito 3.o en dirimir, que hagan justiprecio Lote N.o 3 expropiado, todo conforme procedimiento artículos 813 y siguientes del Código de Procedimiento Civil. Se dictó resolución del Juzgado que dice: Santiago, 10 de abril de 1965. Cómo se pide y se fija audiencia propuesta del 27 del presente, a las 15.30 horas. Navas. Pérez.— El secretario". C-22/14

HABIENDOSE EXTRAVIADO LIbreta de ahorro N.o 75474, perteneciente Fresia Merino, Banco del Estado, queda nula por aviso correspondiente. A-22/14

QUINTO JUZGADO CIVIL CONcedió posesión efectiva herencia Lidia Ester Manríquez Rivera a Inés, María Lucía, Graciela, Alfonso, María, Hernán y Ofelia Toro Manríquez, y Eliana Rosa Ester Manríquez Toro representando Ester Toro Manríquez. A-22/14

QUINTO JUZGADO CIVIL CONcedió posesión efectiva herencia Salvador Antonio Jofré Vera a Salvador Andrés y Loreto del Carmen Jofré Mestre, sin perjuicio derechos cónyuge María Mestre Arenas.— Secretario. A-22/14

QUINTO JUZGADO CIVIL CONcedió posesión efectiva herencia Amador Maldomdo Flores a Ramón Segundo Amador, y Julio Segundo Maldonado España; Ana María y María Elena Cumplido Maldonado, representando Florentina de los Angeles Maldonado España.— Secretario. A-22/14

QUINTO JUZGADO CIVIL CONcedió posesión efectiva herencia Carlos Silva Olea a cónyuge Blanca Ester Latorre Toledo, sin perjuicio sus derechos.— Secretario A-22/14

POSESION EFECTIVA. ANTE Primer Juzgado Civil de Mayor Cuantía de Santiago ha concedido posesión efectiva de herencia intestada quedada al fallecimiento de don José Molina Rocha a sus hijos legítimos Elsa Rosa Ester, Arturo Enrique y Luis Humberto Molina Melo, sin perjuicio derechos cónyuge sobreviviente Elsa Guillermina Mello Robles. Posesión se tramita conforme Art. 40 y sig. Ley 5427. Z-21/14

POR HABERSE EXTRAVIADO EL título N.o 35755 por 73 acciones del Banco de Crédito e Inversiones, de Eº 1.00 v/n c/u a/n de José Daniel Daniel Ramírez Cabrera, queda nulo. Se da el aviso en conformidad a la Ley. C. 22/24

QUINTO JUZGADO CIVIL CONcedió posesión efectiva herencia Juana Irigoin Etchegoyen a Antonieta, Cecilia Lidia, Jacques Alberto y María Adriana Vignau Irigoin.— Secretario. A. 22/14.

HABIENDOSE EXTRAVIADO LIbreta ahorro N.o 775, perteneciente a Raúl Rojas Aguilera, Banco del Estado, San Bernardo, queda nula por aviso correspondiente. A. 23/14.

EL SINDICATO PROFESIONAL DE Empleados de Raab, Rochette y Cía. Ltda., efectuó el 19 del actual la elección de un director, siendo el inspector señor Ernesto Masana Díez, y con la asistencia de 42 socios. La directiva quedó constituída en la siguiente forma: Presidente, Oscar Palominos Castro, Secretario, Alejandro Gedlegulllos H. Tesorero, Jorge Moya Leiva. Director, Julio Guiñez Vilches. Director, Héctor Ortiz Olguín. A. 23/14.

HABIENDOSE EXTRAVIADO CHEque N.o 5709042, Banco del Estado de Chile, San Bernardo, queda nulo por aviso correspondiente. A. 23/14.

A 18 DE ABRIL DE 1965, SE procedió a efectuar la renovación Directorio del Sindicato Profesional de Empleados Particulares de la Compañía de Consumidores de Gas de Santiago, según los inspectores señores Raúl Hurtado y Ernesto Masana Díez, la que quedó constituída de la siguiente manera: Presidente, Raúl Leiva Muñoz. Secretario, Mario Campos González. Tesorero, Guillermo Vaché Barrera. Director, Ramón Tello Escobar. Se hace la presente publicación en cumplimiento de los Arts. N.os 378 y 379 del Código del Trabajo.— El Directorio. A. 23/14.

JUZGADO CIVIL MAYOR Cuantía San Miguel, resolución 9 marzo 1965, concedió con beneficio inventario posesión efectiva herencia intestada de Víctor Labbé Lespelier a hijos legítimos Leonidas y Mafalda Labbé Castro, sin perjuicio derechos cónyuge sobreviviente, Griselda Castro Peñaloza.— Secretaria. A. 23/14.

JUZGADO CIVIL MAYOR CUANtía San Miguel, resolución 15 abril 1965, concedió posesión efectiva herencia testada de Reinela Rosa Espinoza Méndez a heredera universal testamentaria, su hija legítima Reinela de las Mercedes Sepúlveda Espinoza, sin perjuicio derechos cónyuge sobreviviente Abrahem Ernesto Sepúlveda Carvajal. Tramítase de acuerdo artículos 41 al 44 ley 5.427.— Secretaria. A. 23/14.

JUZGADO CIVIL MAYOR CUANtía San Miguel, 27 abril 1965, 11 horas, practicaré en secretaría ampliación inventario solemne bienes quedados al fallecimiento de Amelia Micaela Pilar Molinos Gaete.— Secretaria. A. 23/14.

QUIEBRA JUAN MENICHETTI Arias: Por resolución de 21 de marzo de 1964, del Juzgado Civil de Mayor Cuantía de San Miguel, declaro en quiebra a Juan Menichetti Arias, comerciante, domicilio en San Joaquín 687. Las personas que tengan bienes o papeles pertenecientes al fallido deben entregarlos directo de tercero día al Síndico de Quiebras de Santiago, bajo pena ser tenidos por encubridores o cómplices de la quiebra. Adviértese público que no debe hacer pagos ni entregar mercaderías al fallido bajo pena de nulidad de los mismos. Los acreedores residentes en Chile deben verificar sus créditos y preferencias dentro de 30 días, bajo apercibimiento legal. Las notificaciones por avisos se harán en "La Nación", según resolución de 6 de abril de 1965. C 21, 22, 23, 24, 26/14

QUIEBRA JUAN MENICHETTI Arias: Juzgado Civil Mayor Cuantía San Miguel. Resolución 23 marzo 1965 tuvo por agregado inventario. Será aprobado si no se objetare dentro de plazo legal. C 23/14

REMATE ORDENADO POR 5º JUZgado del Trabajo, juicio: Caja Empleados Particulares con Bau, Amanda, Especies. Bomba con motor para lavado de pipas, 25 chulcos y mangueras. Serán rematados el 22 del presente, a las 16 horas, en Compañía 1357 por el martillero Sergio Ravanal.— El secretario. C 23/48

QUIEBRA.— SELAME MANZUR, Alejandro.: Cuarto Juzgado Civil Mayor Cuantía de Santiago, por resolución fecha catorce de abril en curso, tuvo por ampliada nómina de créditos reconocidos conformidad inc. 3.o artículo 113 Ley N.o 4558, con los créditos valistas de don Roberto Deix Comandari, por: Eº 2.403 y Eº 6.750,00 verificaciones que corren a fojas 56 y 61 de autos. El Secretario. A. 23-14

QUINTO JUZGADO CIVIL CONcedió posesión efectiva herencia Ester Moran Molina a Maximo Augusto Raúl Díaz Gavenese. Secretario. A. 23-14

QUINTO JUZGADO CIVIL CONcedió posesión efectiva herencia Inés Pérez Fierro, a cónyuge Francisco Javier Vergara Bascuñán, sin perjuicio sus derechos y de terceros. Secretario.

QUINTO JUZGADO CIVIL CONcedió posesión efectiva herencia Juana Rosa Silva, a Isabel Verónica Pascual Silva, sin perjuicio derechos cónyuge José Pascual Ramírez. Secretario. A. 23-14

NOTIFICACION.— PRIMER JUZgado Civil Mayor Cuantía, expediente 19.873, caratulado "Yunis, María con Zamora, Raúl", nulidad matrimonio, dictóse 31 marzo 1965, sentencia declarando en cinco considerandos fundamentados nulo matrimonio celebrado entre las partes veintiséis agosto 1936, ante Oficial Civil Circunscripción segunda, El Almendral, departamento Valparaíso, inscripción 400, fundado en incompetencia Oficial Civil autorizante. En consecuencia, notifíco a Raúl Zamora Donoso, sentencia precedente. Secretario. A. 23-14

NOTIFICACION.— ANTE QUINto Juzgado Civil, presentóse Nur Julia Annuli Hasan, labores hogar, domiciliada Avenida Vicuña Mackenna 3100, demandando a Joaquín Nahun Lama Lama, profesión y domicilio ignora, fin que previas pruebas pertinentes declárase nulo matrimonio celebrado entre ambos, 22 marzo 1947, ante Oficial Civil Circunscripción Angol 1, Depto. Angol. Fundamenta acción en que la fecha matrimonio y un año antes, ninguno de los contrayentes tenían domicilio ni residencia dentro radio jurisdiccional Oficial Civil autorizante. Presunto cónyuge tenía último domicilio y residencia fecha contrato y un año antes en Santiago, Macul 862 y ocurrente, igual fecha y época, Santiago, Av. Campos de Deportes 680. Consecuencialmente, matrimonio es nulo, absolutamente, infringiéndose normas sustantivas en celebración. Agrega que demandado tuvo último domicilio conocido en Santiago. Concluye solicitando conforme arts. 1682 y siguientes Código Civil, 31 y demás pertinentes Ley Matrimonio Civil, 753 y demás Código Proc. Civil, se tenga por deducida demanda contra Joaquín Nahun Lama Lama, tramitarla y declarar definitiva nulo contrato matrimonial celebrado ante Oficial Civil ya indicado, 22 marzo 1947, inscrito registro ese año, 1-8, cancelándose inscripción. Primer otrosí, acompaña con citación acta manifestación matrimonio y ficha familia respectiva. Segundo otrosí, manifiesta desconocer paradero demandado desde más de cinco años y siendo difícil determinar su residencia, se le notifique demanda mediante avisos conforme art. 54 Código Proc. Civil. Tercer otrosí, designa abogado patrocinante a don Carlos Morales Abarzúa, inscr. 103, pat. 444 confiriéndole poder a don Castor Toledo Vásquez, egresado Derecho, ambos domiciliados Ahumada 254, Ofna. 905. Cuarto otrosí, solicita apercibir demandado fin fije domicilio dentro radio urbano Tribunal bajo apercibimiento notificarle toda resolución por estado diario. Tribunal proveyó: Santiago, dos de mayo de mil novecientos sesenta y cuatro. A lo principal, por interpuesta la demanda, traslado; al primer y cuarto otrosíes, como se pide; al segundo, practíquense previamente averiguaciones por Carabineros, Correos y Telégrafos y Gabinete de Identificación; al tercero, téngase presente. Cuantía indeterminada. Papel de Eº 0,10. Rol 1562-64. Hernán Cereceda—Juez. Luis Manterola—Secretario. Practicadas averiguaciones fin determinar paradero demandado, búsquedas domicilios indicados informes, resultaron infructuosas, ordenando Tribunal notificar demanda en "La Nación", por tres veces, y una vez Diario Oficial fecha legal. En consecuencia, notifico a Joaquín Nahun Lama Lama, demanda y proveído precedentes. Secretario. A. 21-14

QUIEBRA. SELAME MANZUR, Alejandro. Cuarto Juzgado Civil Mayor Cuantía de Santiago, por resolución fecha veinte de abril en curso, tuvo por verificado extraordinariamente crédito de don Ernesto Palacios García-Reyes, empleado, domiciliado estos efectos en Huérfanos 1189, 6.o piso, oficina 9, esta ciudad, ascendente a Eº 1.794,42, proveniente ocho cheques según detallé primer otrosí verificación mencionada. El Secretario.

15) Fábricas diversas

NOVIOS, COMPREN SUS ARGOllas en la fábrica más antigua de Chile. Casa Sostin. Nueva York 66. O. Ind/15

CATRES, COLCHONES, SOMIEres, San Diego 1852. C-15/15

COLCHAS, FRAZADAS, SOBREcama, fábrica San Diego 1852. C-15/15

FABRICA, CATRES, COLCHONES somieres, San Diego 1852. C-15/15

FRAZADAS, COLCHAS, ROPA cama, fábrica "El Sur", San Diego 1852. C-15/15

18) Instrucción y Educación

ESCUELA POLITECNICA PROFEsional Díaz-Gascogne. Matrícula abierta. Modas e infantil (corte-confección), peluquería completa señoras, caballeros, niños, pedicuro, corte-dor sastre, tejidos, enseñanza rápida. Práctica individual. Diplomas profesionales. Establecimiento reconocido Suprema Gobierno. Fundado 1914. Internado Femenino, alumnas provincias. Única dirección: Eulogia Sánchez 064 (por Vicuña Mackenna, frente a Marcoleta). C. 22/18

MATRICULA ABIERTA, CURSOS de peluquería para señoras y caballeros. Sistema práctico. Catedral 1257. A. 23/18

MODAS, CAMISERIA, SASTREría. Estudie profesiones rápidas y prácticas. Catedral 1257. A. 23/18

INSTITUTO "ALONSO FIGUEroa". Catedral 1257. Cursos de Comercio Intensivo para alumnos de humanidades. Quedan vacantes. Tamgién cursos nocturnos. Solicite prospectos. A. 23/18

24) Máquinas de escribir.

COMPRO MAQUINA ESCRIBIR portátil y sumadora. Fono 497288. C. 22/24

REPARACIONES MAQUINAS EScribir, sumadoras, calculadoras. Llévelas "Talleres Continentales", bandera 517, teléfono 85479. C. 22/24

COMPRO MAQUINAS ESCRIBIR, sumadoras, calculadoras. Pago bien. Bandera 517, teléfono 85479. C. 22/24

VENDO MAQUINA ESCRIBIR Y sumadora. Bandera 517. C. 22/24

VENDO MAQUINA DE ESCRIBIR portatil, y sumadora. Teléfono 497288. C. 3 mayo/24

30) Muebles y útiles.

SUCURSAL "LA EUROPEA". SAN Antonio 37. Fábrica de muebles finos. A-30/14

SAN ANTONIO 37, SUCURSAL, fábrica "La Europea". A-30/14

MUEBLES EN JUEGOS Y SUELtos. San Antonio 37. A-30/14

DORMITORIOS, ROPEROS, MEsas, veladores, marquesas, comedores en todos los estilos, San Antonio 37. A-30/14

36) Ocupaciones buscan

PARA ASEO DE DEPARTAMENto, me ofrezco. Martínez de Rozas 4042, H. Barrientos. Z-22/26

JOVEN EXPERIENCIA OFICINA: contabilidad, cuentas corrientes, créditos, cobranzas. Se ofrece. Amplias referencias. Sin pretensiones de sueldo. Llamar al fono 583611 ó escribir a Carelmapu 2843, Población Dávila. Z. 16/36

38) Peinados, belleza y modas.

CREMA DE BELLEZA CUATRO en una de "Eva King". Limpia, protege, suaviza, embellece. La sensación 1965. A. 23/38.

MAYORES DESCUENTOS EN Perfumería los encontrará en la Perfumería "Celeste", Pasaje Matte 908, entrando por Estado. A. 8/38.

FANNY. M. R. INSTITUTOS DE enseñanza femenina. Peluquería completa para damas, Peinados, Permanentes, Cortes de pelo, Tinturas, Manicure, Tratamientos, Belleza en general. Atención personal de Fanny, Directora y profesora titulada en el extranjero, secundada por cuatro expertas profesoras tituladas. Diplomas válidos, pequeñas cuotas mensuales. Pida prospecto en Bandera 809, tercer piso. A. 12/V/38

ACADEMIA "ALICE" CURSOS completos de peluquería, tinturas, modernas. Enseñanza práctica, matrícula abierta el año. Teatinos 666, departamento 11. C-25/38

INSTITUTO "KENT", ACADEMIA de Belleza. Profesores técnicos internacionales. Cursos de Belleza y Peluquería, Tintes, Peinados, Permanentes, Cortes de Pelo, Cosmetología. Un sello de garantía. Títulos profesionales legalizados. Para usted tenemos un curso que le hará profesional. Consúltenos sin compromisos. Huérfanos 1379. Santiago. C 20/38

43) Permutas

CAMBIO MAQUINA DE COSER sin uso, semindustrial, máquina clase de tamaño, por otra, escribir. Tratar: Mapocho 37. Santiago. A. 23/18

44) Personas y cosas buscadas

ROGAMOS A LA PERSONA que encontró un cassette perdido en peluquería Sepúlveda, Cerro Sepúlveda, fono 24031. Z. 23/18

48) Remates y citaciones.

REMATE CASIMIRES. Por orden José Jorratt, San Diego 1852, el 24 de abril, 18 horas. Fono Geell, Martillero.

CITASE A ASAMBLEA GENEral de socios del Club Deportivo Manke, el 21 del presente, a las 20.30 horas en su sede social y a las 21 horas en segunda citación, con el objeto de proceder a la elección de directorio para el período mayo 1965-abril 1966. Secretario.

CONSEJO NACIONAL DE FAMIlidad.— Conforme a lo dispuesto en los estatutos vigentes, los señores socios activos y adherentes ordinarios, para hoy martes 20 de abril de 1965, a las 19 y 19.15 horas en primera y segunda citación, en la Sala de Sesiones del CORFO (Ramón Nieto 920, 8.o piso), con el objeto de tratar el siguiente Orden del Día: 1.o Lectura y aprobación de actas anteriores; 2.o Informe de la Presidenta; 3.o Informe de la Comisión de Reforma de los Estatutos.

SINDICATO PROFESIONAL de Empleados Particulares de Registradoras National S. A. Cita a reunión general para el 22 de abril de 1965, a las 18 horas, en Sazie 2180. Asuntos varios.— El secretario.

55) Citaciones Compañías de Bomberos

PRIMERA COMPAÑIA DE BOMberos, "Deber y Constancia". Bomba Santiago.— Por orden del Capitán, cito a la Compañía a ejercicio para el miércoles 21 del presente, a las 22.00 horas. Uniforme de trabajo. Punto de reunión: Estación. — El Ayudante.

SEGUNDA COMPAÑIA DE BOMberos "Esmeralda".— De orden del señor Capitán, cito a la Compañía a ejercicio para el día jueves 22 del presente, a las 21.45 horas en cuartel.— Uniforme de trabajo. — El Ayudante.

QUINTA COMPAÑIA DE BOMBEros.— Arturo Prat.— De orden del señor Capitán, cito a la Compañía a ejercicio para el día 22 del presente, a las 21. Punto de reunión: Estación. Uniforme de trabajo. — El Ayudante.

11a. COMPAGNIA DI POMPA "Pompa Italia".— De orden del Sig. Direttore convoco a la compagnia a riunione ordinaria giovedì 22 c. m. alle ore 21. Temario: Riammissione; modifica quote; commissioni revisione. Movimento cassa e situazione trimestre e Oratorio. — Il Segretario.

CUERPO DE BOMBEROS Quinta Normal, "Lautaro Navarrete". Cito a las Compañías para el miércoles 21 del presente, a las 21.30 horas, a elecciones ordinarias de Superintendente, Comandante y Secretario general por renuncia de los actuales y elecciones a que haya lugar. El secretario general.

57) Pastelerías, Fuentes de Soda, Restaurantes

ALMUERZO TRES PLATOS por sólo veinte centésimos, bebidas frías, especialidad casa. Ahumada 2816.

RESTAURANTE LA ... El próximo viernes 23 de abril se inaugura la ... con todas estilo marinero, especialmente a la chilena, con los mejores vinos y licores, de las ... casa. Atendido por su dueño, María Otárola, ... Domingo Santa María ... Carretera Panamericana.

FARMACIA DE TURNO

Permanente hasto la UNA de la madrugada

Cardrac

Fonos. 90862 - 9.234

Enseñe a los niños a mirar a los lados; cruzar por la bicicletas; observar las ... sólo atravesar con la luz VERDE de ...

Caja de Previsión de EMPLEADOS PARTICULARES

PRESTAMOS HIPOTECARIOS

**Se

SÍMBOLO DE ESPERANZA ENTRE LAS RUINAS

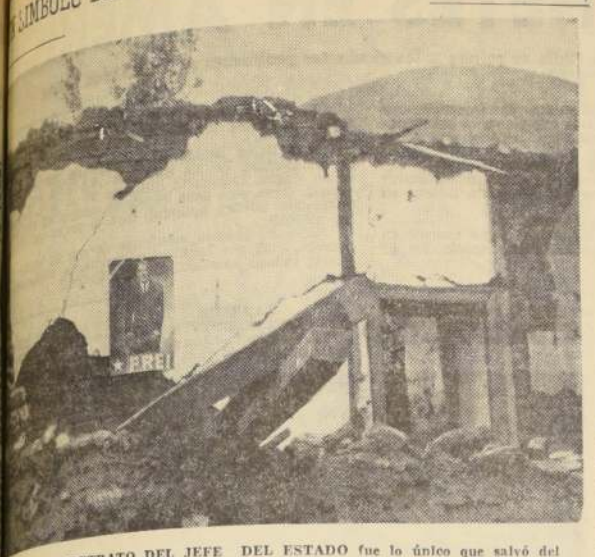

...LAS.— UN RETRATO DEL JEFE DEL ESTADO fue lo único que salvó del ... en una humilde morada de la localidad de Hijuelas. En el gráfico, puede verse ...ría del Primer Mandatario entre las ruinas de una casa que resultó totalmente ...da y cuyos moradores se vieron obligados a abandonarla para acogerse a la ayuda que les llevó el Gobierno.

Intendencia y Municipio porteños trabajan en conjunto en la construcción de viviendas

A los damnificados se les entrega "paquetes" de materiales para que ellos mismos levanten sus habitaciones.— Se acelera la construcción definitiva.— Cooperativas de personal de la Armada edificarán 430 casas

VALPARAISO.— Ayer se inició en este puerto una acción mancomunada de la Intendencia de la Provincia y de la Municipalidad de Valparaíso para la entrega de viviendas de emergencia o de los materiales necesarios para que sean construidas por los propios damnificados. Desde la fecha del terremoto, para satisfacer las primeras necesidades, la Intendencia y las Municipalidades estaban operando por separado, atendiendo directamente a los innumerables afectados por el sismo que recurrían a esas reparticiones. Pero ahora, que ya se ha terminado la etapa de inscripción de los damnificados, se ha organizado una acción conjunta con lo cual se evita una doble atención y se aprovechan mejor los esfuerzos humanos y los materiales.

A la Maestranza Municipal de calle San Ignacio llegaron ayer, enviados por la Intendencia, siete camionadas de maderas, planchas para techo, clavos, pernos y otros materiales, y de inmediato se procedió a prepararlos para ser entregados en "paquetes" a los interesados, quienes levantarán sus viviendas por autoconstrucción, o con la ayuda de personal municipal si fuera necesario.

EN EL AUDITORIUM "OSMAN PEREZ FREIRE"

En e Estadio de Playa Ancha, en los diversos Regimientos y establecimientos de la Armada y en el Auditorium "Osmán Pérez Freire", aún quedan numerosos damnificados, para los cuales se acelera la construcción de viviendas para erradicarlos. El alcalde de Valparaíso, Juan Morandónico, visitó a las familias que quedan en el Auditorium, las que llegan a 11 con 56 personas en total, y que son atendidas por la Armada y el Regimiento "Maipo".

CONSTRUCCIONES DEFINITIVAS

Al mismo tiempo que se entregan viviendas provisorias a los damnificados que perdieron sus habitaciones, se está acelerando la construcción de casas y poblaciones definitivas que ya estaban programadas antes del sismo. Así, por ejemplo, la Cooperativa "Almirante Wilson", formada por personal de la Armada Nacional, levantará una población de 380 viviendas en terrenos de Peñablanca, para lo cual ya se abrieron las respectivas propuestas, las que fueron adjudicadas a la firma "Carvallo y Molina".

De lmismo modo, en el salón de honor de la Escuela de Artillería y Torpedos de Las Salinas, se efectuó en la tarde de ayer la firma del Mutuo Hipotecario con la Asociación de Ahorro y Préstamo "Diego Portales" para construir cincuenta casas para la Cooperativa "Nashville", formada por tripulantes del crucero "Prat".

COLABORACION DE LA ARMADA

Personal de la Armada Nacional continuó trabajando ayer en Viña del Mar, Quilpué, Zapallar, Quintero, Limache y otras localidades, en faenas de demoliciones y de construcción de viviendas provisorias. Por otra parte, en largas jornadas ha proseguido personal de la Armada desembarcando las 1.200 toneladas de madera que trajo desde Valdivia la barcaza "Aguila", tarea que se prolongará hasta fin de la presente semana. Enseguida la barcaza zarpará a Talcahuano para transportar madera de pino y álamo de esa región.

FARMACIAS DE TURNO PARA HOY Y MAÑANA EN VALPARAISO

HOY: "Iris" en Plaza Echaurren esq. Clave; "El Indio", en Colón 1934; y "Pasteur" en Independencia 3178.

MAÑANA: "Londres" en Esmeralda 1084; "Moderna" en Independencia 1919; y "Cheul", en Av. Argentina 301.

Delicado de salud Intendente Valpso.

VALPARAISO.— Afectado por una fuerte grippe, con elevada temperatura, guarda cama desde hace dos días, el Intendente de la provincia, Enrique Vicente, quien, por prescripción médica debe permanecer también hoy en reposo.

A pesar de su delicado estado, el señor Vicente sigue atendiendo los asuntos urgentes derivados de la actual emergencia, desde su lecho de enfermo.

...RVI AYUDARA A RECONSTRUIR SUS ...VIENDAS A POBLADORES DE RENCA

...ente Saavedra ordenó hacer entrega de casas de madera prefabricadas a 25 familias que perdieron sus hogares por el sismo.— Además, resolvió problemas que afectan a modestos pobladores de esta comuna

...NCA.— Los pobladores de esta comuna, cuyas viviendas resultaron ...ravemente dañadas, contarán con la ayuda de la CORVI para ...construirlas. Además, las 25 personas que sufrieron el destrozo total de ellas contarán con casas de madera prefabricadas. Así quedó ...cido en una reunión celebrada con el Intendente de Santiago ...Saavedra, por el Subdelegado de Renca, Valentín Soto Verdugo ...en compañía de los presidentes de las poblaciones John Kennedy y Viña del Mar, José de la Cruz Pino Pardo y Daniel Tobar Zamorano, para tratar esta situación. El Intendente Saavedra, que anteriormente había hecho entrega de diez casas al Subdelegado de Renca, para atender los casos urgentes, puso a su disposición otras quince, señalando que había conversado con el vicepresidente de la CORVI, Horacio Lira Duarte, para que previa comprobación este organismo ayudara a reconstruir sus viviendas a los pobladores que habían sufrido perjuicios por el sismo en sus hogares.

...DIDAS LOCALES ...en esta reunión el ...de Santiago in... los dirigentes de las ...Kennedy y Viña del Mar que tenía bastante adelantadas las gestiones para colocar soleras y casetas sanitarias en los sectores que no existe alcantarillado, otorgando amplias facilidades a los pobladores para cancelar las instalaciones sanitarias.

Por su parte, el Subdelegado Soto Verdugo y los dirigentes Pino y Zamorano, agradecieron a la primera autoridad de la provincia su especial preocupación para resolver los problemas de Renca que se venían arrastrando desde hace varios. El presidente de la población Viña del Mar, José de la Cruz Pino Pardo, expresó el Intendente, que el organismo que presidía había acordado darle públicamente los agradecimientos por el alumbrado de su sector, cuya instalación se estaba terminando.

VISITA A LA NACION

Al término de la entrevista, la delegación expresó a LA NACION que estaba profundamente agradecida del interés que tenía el Intendente Saavedra para sacar de su postración a las poblaciones de Renca, lo cual lo había demostrado son hechos, que ya los vecinos podían apreciar, como la instalación del alumbrado de la población Viña del Mar.

AGRADECIMIENTOS AL INTENDENTE.— A la salida del despacho del Intendente de Santiago, Sergio Saavedra, una delegación de Renca, integrada por el Subdelegado, Valentín Soto Verdugo y los Presidentes de las poblaciones Viña del Mar y John Kennedy, Daniel Zamorano y José de la Cruz Pino Pardo, expresaron a LA NACION sus agradecimientos al Intendente Saavedra, por la atención que había dispensado a sus peticiones relacionadas con el adelanto local y la ayuda a los damnificados del sismo. EN EL GRABADO, la delegación en compañía del dirigente del Club Unión Parroquial de Renca.

...RO:

...vertirán Eo 600.000 en obras de ...ua potable en pueblos de Chiloé

...N, DALCAHUE, CHAITEN, PALENA Y FUTALEUFU SON LAS LOCALIDADES ...EDAS CON ESTE PLAN.— PROXIMAMENTE SE INICIARAN LOS TRABAJOS

...ERO.— Los pueblos de Quellón y Dalcahue, en la ...de Chiloé, tendrán agua potable en breve plazo. ...e las obras será aproximadamente de E° 300 y ya ...n las propuestas públicas para los trabajos.

...os proyectos son los primeros de un plan de do... nuevos servicios en la provincia de Chiloé, infor... Director de Obras Sanitarias, Enrique Munizaga. En ...laciones que se re... emprenderán capta... superficial, plan... estanques de ... y distribución me... ...as de cemento as...

...cos de ejecución de ...un plazo de ... para la terminación ...os, que finalizarán ... o horas que ... las actuales fuen... ...miento de dichas

...N Y DALCAHUE ...de Quellón está ...ur de la Isla C... ...ividades predomi... la industria made... y en menor escala ...ra. Asimismo exis... ...rica de conservas

Este pueblo sólo tiene una comunicación con el resto del país por la vía marítima, constituyendo puerto de e... del servicio entre P...to Montt y Puerto Aisén. Sin embargo, Quellón cobrará mucha importancia al quedar terminada la Carrete... Panamericana de la cual es su terminal sur. Los trabajos de esta ru... que se extiende por todo el territorio nacional, desde Arica, se encuentra en sus i... ...ias.

Según el censo de 1962, Quellón contaba con 624 habitantes, calculándose una población f... de 1.500 personas.

Dalcahue se encuentra situado a 2... kilómetros al norte de Castro y posee comunicación por tierra con esta ciudad y Ancud y por mar con Puerto Montt. Su población futura también es estimada, para los efectos de las instalaciones de agua potable, en 1.500 habitantes. El Corresponsal.

Ñuñoa:

Efectuarán reunión con el Director de Deportes del Estado

ÑUÑOA.— Con la asistencia del Director de Deportes del Estado, Horacio Walker, se llevará a efecto el viernes próximo una reunión en la Casa de la Cultura, a la que asistirán todos los dirigentes deportivos de la citada comuna.

En especial, se le solicitará al Director de Deportes, tenga en cuenta los problemas porque actualmente pasa el deporte comunal, como asimismo pidiéndo el apoyo consultado en los planes de Gobierno, para tal rubro.

SE PREPARA ENTREGA DEL CASINO AL NUEVO CONCESIONARIO: VIÑA

VALPARAISO.— La Municipalidad de Viña del Mar el antiguo concesionario del Casino, Escudero y Compañía, la firma de Nicolás Franchel, que obtuvo la nueva concesión, se están preparando para hacer la entrega y recepción de ese establecimiento tan pronto estén terminados los trámites que aún faltan.

Ayer se informó que la firma Escudero y Cía. y la Municipalidad tienen listos los inventarios de todas las salas y dependencias del Casino, los que serán revisados por el nuevo concesionario cuando se haga cargo del establecimiento.

Por otra parte Nicolás Franchel, ha dado a conocer a la Municipalidad las diversas mejoras que introducirá en el edificio del Casino, especialmente para el recinto del grill, los que serán supervisados por la Dirección de Obras Municipales.

También Nicolás Frenchel ha iniciado las gestiones para la formación de una Sociedad que tendrá a su cargo la explotación del Casino, de acuerdo con las bases de la concesión.

La Municipalidad conocerá todos los antecedentes de la entrega y de los propósitos del nuevo concesionario en una sesión que efectuará a las 19 horas de hoy.

...RDEROS PARA DAMNIFICADOS ...AN PORTUARIOS: MAGALLANES

...ARAISO.— Al envío de langostas por los pobla... la isla de Juan Fernández, que vendidas en su... ...ublica produjeron más de un millón de pesos en ... del fondo a favor de los damnificados, sigue ... anuncio de la remesa de 75 corderos congelados ...ner.

...ega llegó ayer por consignados a la orden del In... ...ama del capitán del tendente de Valparaíso. El ...ipilla", dirigido al "Tocopilla" llegará a este ... Zona Naval de la puerto mañana jueves. ...ritima del Estado.

En círculos de la Intendencia se nos dijo que posiblemente estos corderos sean entregados a la Armada y Ejército, para el abastecimiento de los centenares de damnificados por el sismo, dos que esas instituciones tienen en el barco ...nen a su cargo.

OVALLE CELEBRA HOY EL 134º ANIVERSARIO DE SU FUNDACION

OVALLE.— Con diversos actos, esta ciudad celebra el 134.o aniversario de su fundación, la cual fue fundada el 21 de abril de 1831. En la actualidad es una progresista ciudad enclavada en una región agrícola-minera de gran porvenir. Dentro de dos años se espera con la terminación del tranque Paloma, que refuerza al Cogotí y Recoleta, que sea un vergel, pues se regarán más de veinte mil hectáreas.

Ovalle puede enorgullecerse de ser una tierra de grandes pioneros de la minería y de poetas. Entre ellos se cuenta, en un lugar preponderante, Oscar Lanas, autor entre otros libros, de "La Epicción del Terruño", cuyo producto total fue cedido a la Cruz Roja de Ovalle. Como una primicia, reproducimos a continuación uno de los poemas de su libro:

EL ULTIMO ADIOS

¡Jubilosos quelchues, que me habéis saludado
y en bandadas escoltan el curcero del tren...!
¡Caminos de mi tierra, rutas de mi pasado,
senderos olvidados que galopan al lado
como perros leales, cuando apenas me ven...!

Me dan su bienvenida los potreros regados;
el cielo, que parece lo lavaron recién;
me saludan los árboles con un suave vaivén
y este olor al terruño que aspiro con agrado
es Ovalle que ahora me saluda también!

Vengo a vérme a mí mismo y todo está cambiado,
y aunque ahora retroso, va canosa la sien,
buscaré el cementerio vivo de mi pasado!
¡Sotaqui... Samo Bajo... Barraza... Tulahuén...!
Me acercaré a la orilla del viejo río Hurtado
para hablar, como amigos que hace años, no se ven,
y después, en silencio, con sollozo apagado
le diré adiós a todo, como desde un andén...!

Viento de tempestad empujó mi partida,
aventó mis veleros, dispersó lo mejor,
y al buscar el abrigo de mi tierra querida
presiento que la noche se cierne en derredor.

¿Me aguardará en la plaza mi banca preferida,
bajo el alero grato de un jacarandá en flor...?
¡Me acercaré a la casa donde nací a la vida
con este privilegio de expresar el amor,
y al asomarme al patio donde fugué en la infancia,
recordaré a mi madre... cuando me halló, afanado,
saboreando esta tierra, como una golosina,
allá, una gris mañana, perdida en la distancia...

Yo me fui de esta tierra, pero no la he olvidado;
por más que yo me aleje, va conmigo y camina,
si la fuerza telúrica, siempre al final domina,
no es posible que olvide su terruño adorado
aquí, que hasta en su sangre lleva tierra ovallina!

OSCAR LANAS.

...ECCION DE PAVIMENTACION

...NICIPALIDAD DE SANTIAGO

El jueves 22 de abril de 1965, ante el señor Tesorero Municipal de Santiago, a las 10 horas en la Sección Materiales de la Dirección de Pavimentación de Santiago, Presidente Errázuriz 3150, se llevará a efecto la

SUBASTA PUBLICA DE: 60.000 SACOS CEMENTEROS VACIOS

Las bases están a disposición de los interesados, en la Oficina de Partes de la Dirección de Pavimentación de Santiago, Valentín Letelier N.o 13.

Tesorero Municipal de Santiago

ESPECTACULOS DE HOY EN VALPARAISO

AVENIDA.— Los lanceros negros y Cualquiera puede ganar.
BRASILIA.— París, tú y yo.
COLON. — Marche o muera.
CONDELL.— La inconquistable Molly Brown y Primos queridos.
IMPERIO.— Deseo bajo los olmos y Si mi alcoba hablase.
METRO.— Cuatro confesiones.
PACIFICO. — Revólver sangriento y El mundo de los vampiros.
REAL.— Rica, bonita y casadera.
VELARDE.— El tesoro del lago de plata.

EN VIÑA DEL MAR

OLIMPO.— Acusado de homicidio.
ORIENTE.— Las cinco monedas y El profesor chiflado.
REX.— Los rifles de Batasi.
RIALTO.— Tengo el derecho de matar y Los lanceros negros.

PATENTES DE ALCOHOLES

PATENTES PROFESIONALES, INDUSTRIALES Y COMERCIALES

REAJUSTE DEL 38, 4 % DISPUESTO POR LA LEY N° 15575
PRIMER SEMESTRE DE 1965

Se pone en conocimiento de los contribuyentes de la comuna de Santiago, afectos al pago de **PATENTES DE ALCOHOLES, PROFESIONALES, INDUSTRIALES Y COMERCIALES** que, de conformidad a lo dispuesto en la letra s) del artículo 87 de la **Ley N° 15.575, de 15 de mayo de 1964,** los tributos indicados deben reajustarse anualmente en un porcentaje igual al alza del costo de la vida, determinado para el año anterior por el Servicio Nacional de Estadística y Censos.

Para el presente año, el porcentaje de reajuste que corresponde aplicar, a partir del 1o de enero, es del 38,4%.

Con tal efecto, la Tesorería Municipal ha confeccionado los boletines complementarios por el **PRIMER SEMESTRE DE 1965,** que los contribuyentes deberán cancelar dentro de los próximos 30 días, plazo que vence el **20 de mayo** del año en curso.

MANUEL FERNANDEZ DIAZ
Alcalde de Santiago

MUNICIPALIDAD DE SANTIAGO

NUBE EXPLOSIVA MATO A TRECE CAMPESINOS AYER EN MEXICO

Escape de gases de un oleoducto provocó la tragedia

POZA RICA, México, 20 (UPI).— Trece personas perecieron al hacer explosión poco antes del amanecer de ayer una nube "errante" de gas escapado de un oleoducto.

Otras ocho personas quedaron recluidas en un hospital, con quemaduras de tercer grado por casi todo el cuerpo.

Entre los muertos figuran una madre de 40 años de edad y sus siete hijos. Diez de las víctimas eran menores de doce años de edad.

BOLA DE FUEGO

La explosión ocurrió en una pequeña "ranchería" unos 80 kilómetros al oeste de Poza Rica, uno de los más grandes e importantes centros de refinación de petróleo de México.

Las cuatro chozas que fueron envueltas por una bola de llamas integraban el total de la ranchería denominada "Exequiel Ordóñez. Las víctimas dormían al ocurrir la explosión, que no provocó incendio.

ESCAPE MORTAL

A unos 900 metros de las chozas había una válvula del oleoducto. Funcionarios petroleros del Gobierno dijeron que el gas aparentemente escapó por esa válvula, pasó entre otro grupo de chozas a sólo unos 300 metros de la válvula e hizo explosión por efecto de alguna llama que había en el segundo grupo de chozas.

FREI DENUNCIA LOCURA ARMAMENTISTA EN MATERIA DE COHETES EN AMERICA

En declaraciones al diario "Excelsior", de México, el Presidente de Chile se refiere a los candentes problemas de la América Latina

MEXICO, 20 (UPI).— El Presidente de Chile, Eduardo Frei, formuló amplias declaraciones al diario mexicano "Excelsior", sobre la situación continental, y previno que en América Latina se ha iniciado una carrera armamentista en materia de cohetes, que calificó de "locura".

"Excelsior" publica la entrevista como la información principal del día, con la firma de su redactor, Julio Scherer García.

DECLARACIONES DE FREI

En su texto se pone en boca del Presidente chileno la siguiente declaración:

"Ya se ha iniciado subrepticiamente una carrera en materia de cohetes. Es indispensable que tomemos oportunamente las medidas necesarias para impedir esta locura...".

"Yo no soy comunista —dice también Frei en la entrevista publicada—. Soy lo más ajeno que puede existir al comunismo: Quien diga que soy comunista incurre en una necedad."

POSICIONES POLITICAS

En el curso de la conversación, tal como aparece en "Excelsior", el Mandatario sudamericano señala los siguientes puntos:

"1.— La Democracia Cristiana no es confesional, aspira a ejercer ningún tipo de liderato en el orden político.

"2.— Ni el Estado ni la iniciativa privada poseen la exclusividad de las soluciones. La libre empresa es un dogma intangible. Tampoco lo es la intervención estatal. Cada país debe decidir la medida en que las tendencias pueden aplicarse para el mejor beneficio de las mayorías.

"3.— El bloqueo económico de que es objeto Cuba provoca, más que la división interna, la solidaridad del pueblo cubano alrededor de Fidel Castro."

"4.— Las democracias para defenderse en América, sólo tienen un camino. Demostrar que son superiores al sistema totalitario. Para lograrlo han de apoyarse en tres principios: honradez, eficiencia y justicia, con todo el alcance que esta última palabra encierra: el acceso a la cultura y al poder.

SISTEMA CAPITALISTA

"5.— El capitalismo, con éxito en los Estados Unidos, no ha funcionado en América Latina ni representa un conjunto de valores ideológicos y humanos que traduzcan nuestras concepciones de la vida.

ALIANZA DEL PROGRESO

"6.— La Alianza para el Progreso no debe servir para aplicar "parches" a situaciones provocadas por el mantenimiento de regímenes de injusticia. Tampoco debe ser paliativo a la conservación de las actuales estructuras del comercio internacional en virtud de las cuales nuestros pueblos pierden, por un lado, más de lo que reciben por el otro.

DICTADURAS AMERICANAS

"7.— Las dictaduras, en América Latina, son más un efecto que una causa, un síntoma que una enfermedad, la solución nacerá de un cambio social y no de medidas políticas, es imposible establecer la democracia por decreto, llámese nacional o internacional.

8.— Mientras mantengamos intocadas en el fondo las estructuras sociales heredadas de la Colonia, como hasta hoy, mantendremos también a una enorme y creciente masa a niveles muy inferiores de los de una pequeña minoría de privilegiados.

LENTITUD DE ALALC

"9.— Frente al vertiginoso avance de la economía mundial la Asociación Latinoamericana de Libre Comercio marcha con tal lentitud que está detenida. En otras palabras: nos estamos quedando atrás.

REFORMA DE OEA

"10.— Están maduros los tiempos para llegar a un acuerdo que institucionalice la solidaridad interamericana en el terreno económico. La OEA se convertirá en una asociación mucho más equilibrada y sólida el día en que ella sea la asociación de los Estados Unidos con América Latina unida y próspera. Es una de las grandes tareas de la próxima Reunión Interamericana de Río de Janeiro.

"11.— El nacionalismo exacerbado resulta destructor de la soberanía nacional. La independencia de cada uno de nuestros países será mucho más verdadera cuando podamos tratar con los grandes poderes mundiales como miembros de una comunidad latinoamericana.

"12.— Se ha iniciado subrepticiamente en América Latina una carrera en materia de cohetes. Es indispensable que tomemos oportunamente las medidas necesarias para impedir esta locura.

CARRERA ARMAMENTISTA

BUENOS AIRES.— En el Ministerio de Defensa Nacional se realizó una reunión para tratar la coordinación de la ayuda argentina a Chile. Asistieron a las deliberaciones el Ministro de Defensa, Dr. Leopoldo Suárez; el Director de Defensa Antiaérea y Defensa Activa, representantes de la Cancillería, el Ministro del Interior, y de Asistencia Social y Salud Pública.— (UNITED PRESS INTERNATIONAL).

Acercamiento a Rusia y sus aliados declara De Gaulle

PARIS, 20 (UPI).— Fuentes francesas dignas de crédito informaron hoy que el Presidente, Charles de Gaulle, dijo al ex Canciller alemán Konrad Adenauer que tiene el propósito de continuar buscando el mejoramiento de las relaciones con Rusia y Europa oriental, a pesar de la preocupación que ello causa a Bonn.

CARTA PERSONAL

Según se dice, De Gaulle hizo esa manifestación en una carta personal que envió la semana pasada. Con la misiva respondió a otra reciente de Adenauer, en la que éste expresaba alarma por la política seguida por De Gaulle en cuanto a Europa oriental, el Mercado Común Europeo y la Unidad Política.

De acuerdo con las mismas fuentes, De Gaulle dijo a Adenauer que interesa a Francia llevar adelante su política de mejores relaciones con Rusia y los satélites. Agregó que esta política va "más allá y que está por encima" de las ideologías políticas.

PREOCUPACION ALEMANA

Se afirma que De Gaulle manifestó a Adenauer que entiende perfectamente la preocupación de Alemania, pero que cuando dos grandes países como Francia y Alemania occidental firman un Tratado de Cooperación, no es siempre fácil o posible que armonicen sus puntos de vista.

Se agrega que también señaló que, en consecuencia, no es sorprendente que haya entre ellos diferencias políticas.

PEKIN INICIO... (De la 1a. Página)

popular de China roja, un Parlamento genuflexo que no actúa jamás sin la aprobación del jefe del Partido Comunista, Mao Tsé-Tung, y de otros dirigentes rojos.

La Agencia Oficial de Noticias Nueva China propaló una resolución de la comisión, en la que se repite la ya conocida promesa de que el pueblo chino "no permanecerá cruzado de brazos" mientras Vietnam del Norte es atacado.

Se cree que ésta es la primera vez que China Roja amenaza específicamente con enviar tropas a Vietnam.

VOLUNTARIOS RUSOS

Los rusos han dicho que podrían enviar "voluntarios" a Vietnam, si se les formula el pedido. La declaración china, en cambio, da a entender que se organizará el reclutamiento y se enviarán tropas en masa, del mismo modo que Pekín intervino en la guerra de Corea.

DECLARACION DE EE. UU.

WASHINGTON, 20 (UPI).— El Secretario de Estado, Dean Rusk, afirmó hoy que la nueva amenaza de China comunista de enviar tropas a Vietnam no modificará la posición norteamericana de apoyo militar a los sudvietnameses.

Rusk hizo esa declaración después de una reunión celebrada por los miembros del Gabinete con el Presidente Lyndon B. Johnson en la Casa Blanca.

DECLARACION FRANCESA

PARIS, 20 (UPI).— El Presidente Charles de Gaulle informó a 17 naciones no alineadas que básicamente está de acuerdo con la exhortación que formularon el 15 de marzo para que se celebren inmediatamente negociaciones incondicionales de paz sobre Vietnam según se anunció hoy.

Un comunicado oficial dice que De Gaulle respondió en tal sentido al llamamiento que le entregara oportunamente el Embajador yugoslavo, Mita Miljkovic.

La respuesta francesa fue enviada hace una semana.

PROTESTA FRANCESA

PARIS, 20 (UPI).— Francia anunció hoy que boicoteará la reunión que celebrará el mes próximo en Londres el Consejo de Ministros de la Organización del Tratado de Asia Sudoriental (OTASO) en señal de protesta por la política de los Estados Unidos en Vietnam.

LUCHA EN VIETNAM

SAIGON, 20 (UPI).— (Por Michael T. Malloy).— Aviones norteamericanos y sudvietnameses, que emplearon nuevas técnicas de bombardeo, provocaron hoy una serie de desprendimientos de tierra que, a su vez, bloquearon carreteras estratégicas en Vietnam del Norte. Otros aparatos atacaron a 3.000 hombres del Viet Cong que amenazaban la base aérea y de lanzamiento de proyectiles teledirigidos que los Estados Unidos tienen en Da Nang.

La Fuerza Aérea norteamericana informó que todos sus aviones regresaron hoy a salvo. Pero en un ataque realizado antes del amanecer al norte del Paralelo 17, un avión de caza y bombardeo A1B Skyraider, de la Marina de los Estados Unidos, cayó y se incendió. El piloto resultó muerto.

No modificar la OEA es dejar como una manifestación académica

BUENOS AIRES, 20 (UPI).— Brasil es partidario de la modificación de la Carta Orgánica de la Organización de Estados Americanos (OEA), según dijo ayer el Canciller brasileño, Vasco Leitao Da Cunha, a su llegada a esta capital.

Leitao Da Cunha, quien permanecerá cinco días como huésped del Gobierno argentino, con el cual tratará asuntos político-económicos argentino-brasileños y de interés continental, manifestó en rueda de periodistas, que "era el sentir general dar una mayor flexibilidad, agilidad y actualidad".

Tal modificación, impediría a la Organización Interamericana "quedarse en manifestaciones académicas", añadió el visitante.

Al preguntársele sobre la integración económica entre América Latina y Estados Unidos, el Canciller brasileño, respondió que su país "estaría de acuerdo con ese equilibrio mientras signifique cooperación y acercamiento y no alejamiento y hostilidad".

ACTITUD DE COLOMBIA

BOGOTA, 20 (UPI).— Colombia no es partidaria de que la Conferencia Interamericana Extraordinaria, prevista para mayo próximo en Río de Janeiro, introduzca modificaciones a la Carta Constitutiva de la Organización de los Estados Americanos (OEA), según declaraciones del Canciller Fernando Gómez Martínez, a un diario local.

Respondiendo una pregunta sobre el particular, el alto funcionario dijo al matutino "El Siglo":

"Si se demuestra la necesidad de introducir reformas a la Carta, lo que nos parece es que se debe convocar inmediatamente otra conferencia después de la reunión de Río de Janeiro, para aprobar esas modificaciones.

CONFERENCIA ESPECIAL

"Consideramos que es necesario hacer circular los respectivos proyectos entre todos los países miembros de la OEA, para que posteriormente, y durante una conferencia especial, se aprueben las modificaciones que se estimen convenientes".

Gómez Martínez cree que en esta forma los distintos Gobiernos tendrían oportunidad de analizar detenidamente las iniciativas y madurar su posición sobre los cambios propuestos, a fin de vigorizar y actualizar el mecanismo de la Organización Regional. En consecuencia, el Canciller está convencido de que con la actual estructura el sistema interamericano puede afrontar, con posibilidades de éxito, cualquier problema que se le presente.

SUGESTION CHILENA

La revisión de la Carta ha sido sugerida por el Presidente de Chile, Eduardo Frei. Quien ha hecho hincapié en la necesidad de impulsar la marcha de la OEA agilizando sus funciones en los campos jurídico, político y económico.

PROPUESTA DE ECUADOR

WASHINGTON, 20 (UPI).— El Gobierno del Ecuador propuso hoy, para su consideración en la Conferencia Interamericana de Río de Janeiro, un proyecto de tratado continental para la solución pacífica y obligatoria de los conflictos hemisféricos. Este tratado comprometería a los Gobernos americanos a "abstenerse de la amenaza o del uso de la fuerza o de cualquier otro medio de coacción para el arreglo de sus controversias", y crearía un Consejo Interamericano de Soluciones Pacíficas, para encauzar los arreglos de las disputas que se puedan presentar en el futuro.

ESTATUTO DEL CIES

MONTEVIDEO, 20 (UPI).— Uruguay propondría en la Conferencia Interamericana de Río, establecer el Consejo Interamericano Económico y Social (CIES) y reunirlo a nivel Ministerial, según adelantó el diario "El País".

Aunque se mantiene el hermetismo acerca del informe que en el curso de la presente semana el Ministro de Relaciones Exteriores, Luis Vidal Zaglio elevará al Consejo Nacional de Gobierno, el diario "El País", en su columna "Confidencial", revela los lineamientos de un informe elevado por el Embajador Aureliano Aguirre respecto al punto 1 del temario de la Conferencia de Río o sea "funcionamiento y robustecimiento del sistema interamericano".

INTEGRACION AM...

LIMA, 20 (UPI).— La Cámara de Diputados anoche una moción, apoyada por un grupo de del sector aprista, recomienda al Poder Ejecutivo en la próxima Reunión Extraordinaria de... se concrete la... activa del Perú... miento de la América Latina... tución de una comunidad económica americana.

La moción, con seis puntos, fue... da por el diputado Townsend Ex... General del Partido... noamericano, con... plan de integración... ca de América La... puesto por un grupo... nomistas latinoam...

SISTEMA INTERAMERICANO

Respecto al Sistema... nal Interamericano, la... recomienda alentar... fuerzo y la consolidación... dica, con base... ción hemisférica... tratado de asistencia... mica que elevó la... de las obligaciones... cionales de Estados... los países en vías... arrollo".

MURIO AYER ALFREDO PALACIOS LIDER SOCIALISTA ARGENTINO

BUENOS AIRES, 20 (UPI).— Falleció el Dr. Alfredo Palacios, a consecuencia de un cáncer a la columna vertebral.

El deceso se produjo a las 18 y 15, en el Sanatorio donde estaba internado. El Dr. Palacios, gran figura del socialismo argentino, había estado casi dos días en agonía. Tenía 84 años.

Hace pocos meses Palacios fue internado a raíz de su enfermedad y llegó a estar muy grave, pero se recuperó y aparentemente se habría sobrepuesto a su dolencia. Hace dos días, sufrió empeoramiento y fue nuevamente conducido a una clínica, donde poco después entró en coma, del que no salió hasta el fatal desenlace.

INTERES POR EL PATRIARCA

Los médicos habían prohibido las visitas, no obstante lo cual altas autoridades argentinas, dirigentes de partidos opositores y amigos personales —aun sus enconados adversarios de otra rama socialista— concurrieron a la clínica para interesarse por el estado del paciente.

Hoy los médicos no albergaban esperanzas. ... cabecera, Eleuter... que Palacios estaba... ve y que le requ... entrar en detalles... ceso de la enfermedad.

EL DECESO DEL...

A las 18.15, la... jo y popular bandera... ta se extinguió... nutos después la... percutió en toda la... fue teatro de sus... políticas.

Antes de haber... una hora del deceso... cie, las autoridades... mara de Diputados... que los restos del... lista fueran trasla... Congreso de la Na... su velatorio.

PERDIDA ARG...

BUENOS AIRES... — Con la muerte... fredo Palacios se... de los más brillan... y uno de los pa... más agudos de... en este siglo. Vi... para defender la D... ta el último m... muerte lo sorpren... aun diputado nac...

ISMAEL MORENO EMBAJADOR DE MEXICO EN CHILE

MEXICO 20 (UPI).— La Secretaría de Relaciones Exteriores anunció que Ismael Moreno Pino había sido designado Embajador mexicano en Chile y que el Gobierno de ese país había aprobado su nombramiento.

Moreno Pino, de 38 años, fue educado en la Universidad Nacional de México y estudió en la Escuela de Relaciones Internacionales de la Universidad de Georgetown, en Washington, durante tres años. Ocupó cargos diplomáticos en las Naciones Unidas y en varias comisiones internacionales.

Cuatro generales búlgaros fusilados por el complot

Pertenecerían al sector "pekinista", que intentó un golpe

BERLIN, 20 (UPI).— El diario "Der Abend", del Sector Occidental, informa esta noche que cuatro generales fueron ejecutados en Bulgaria, por haber participado en un complot favorable a China comunista.

El vespertino, que atribuye la información a despachos recibidos en Atenas, agrega que también han sido detenidos numerosos funcionarios del Partido Comunista búlgaro y miembros de las Fuerzas Armadas.

Dice también que los jefes fueron identificados como los generales ... Comandante de la Guarnición Metropolitana de Sofía; Tremsky, comandante de la ... va Aérea, Dikoff y Wotsaroff.

"Der Abend" opina que algunos ... complicados en el movimiento ... lidad, partidarios de Yugoslavia y ... varios de los complotadores huyeron ... territorio yugoslavo.

CHRISTENSEN DIAMOND PRODUCTS DE CHILE S. A.

Autorizada por Decreto Nº 1262 del Ministerio de Hacienda, publicado en el Diario Oficial del 9 de Mayo de 1964.

Balance General al 31 Diciembre 1964

Período comprendido entre el 18 Abril y el 31 de Diciembre 1964

CAPITAL

Autorizado Eº	300.000,—
Suscrito . .	300.000,—
Pagado . .	150.000,—

ACTIVO

ACTIVO INMOVILIZADO			
AL COSTO MAS REVALORIZACION LEGAL			
Maquinarias	84.833,45		
Instalaciones	15.661,34		
Herramientas	10.294,90		
Equipo Oficina	3.952,24		
Vehículos	13.082,09	127.824,02	
Menos: Reserva para Depreciac.		3.019,92	124.804,10
ACTIVO REALIZABLE			
Existencia Materias Primas		12.590,66	
Existencia Materiales		9.092,03	
Deudores Varios		43.342,18	
Accionistas		150.000,—	
Importaciones en Tránsito		969,03	215.993,90
ACTIVO DISPONIBLE			
Caja y Bancos			60.360,84
ACTIVO TRANSITORIO			
Gastos Diferidos			129.356,02
ACTIVO NOMINAL			
No hay			—
TOTAL ACTIVO			530.513,86

PASIVO

PASIVO NO EXIGIBLE			
Capital Social: 30.000 acciones @ Eº 10 c/u.	300.000,—		
Más: Mayor valor por diferencia cambio	11.050,—	311.050,—	
Reserva Revalorización Capital Propio		9.209,65	
Aporte de Capital Extranjero US$ 33.002,72 @ 3,22		106.268,77	426.528,42
PASIVO EXIGIBLE			
A Largo Plazo:			
Ctas. Ctes. con Cías. Afiliadas US$ 4.103,32 @ 3,22		13.212,68	
A Corto Plazo:			
Acreedores Varios	60.698,12		
Rem. y Leyes Soc. por Pagar	439,38		
Impuestos por Pagar	1.326,83	62.464,33	75.677,01
PASIVO TRANSITORIO			
Provisiones Varias			2.492,18
GANANCIAS Y PERDIDAS			
Utilidad del Ejercicio			25.816,25
TOTAL DEL PASIVO			530.513,86

CUENTAS DE ORDEN

Depósitos para Importación	10.046,40	Responsabilidad por Depósitos para Importación	10.046,40

PERDIDAS Y GANANCIAS

Consumo de Materias Primas	3.044,41	Venta de Productos	62.744,27
Consumo de Materiales	2.920,41	Otras Entradas	405,21
Mano de Obra Directa	9.153,37		
Gastos de Elaboración	4.875,78		
Gastos de Administración	9.156,53		
Gastos de Venta	1.214,07		
Gastos Financieros	514,66		
Revalorización Ley 15564	6.454,00		
	37.333,23		
Utilidad del Ejercicio	25.816,25		
TOTALES	63.149,48	TOTALES	63.149,48

GUDELICIO SANCHEZ GONZALEZ
C.C. 11539 - Lic. 12278

RODNEY STERLING
Gerente

SEGUNDA SECCION

LA NACION

SANTIAGO DE CHILE — MIERCOLES 21 DE ABRIL DE 1965

FUNDADO EL 14 DE ENERO DE 1917

LANDA.— Es muy posible que en la actual tem- deje Unión Española y juegue por Santiago Wan- erers, entidad que tiene interés en contratarlo.

ix Landa en tratos Santiago Wanderers

y posible que en esta temporada cambie de ix Landa y sea contratado por Santiago Wan- Valparaíso. Al respecto fuimos informados, que ciones están muy adelantadas y que la ope- concretarse esta semana o en los primeros próxima.

a ello ocurra, falta sólo ultimar algunos de- ra monta, ya que en la parte medular de la se ha producido acuerdo, a través de una lo sostuvieron el jugador, el delegado de Wan- rando Davagnino, y el entrenador del club Juste Pesce, quien dio su visto bueno. Sobre la lo que se conversó en esta reunión, proseguirán tel, pero ya en un nivel directivo directo entre ranero y la entidad hispana.

FUTBOLERIAS

PALESTINO CONTRATO A ORLANDO RAMIREZ

Orlando Ramírez, delantero internacional de Universidad Católica fue contratado por el club Palestino y ya entrenó ayer por su nuevo equipo. Las condiciones bajo las cuales se efectuó la transferencia no se han dado a conocer, pero se supone que serán más o menos las mismas que propuso Green Cross de Temuco y que con respecto al jugador, fluctuaban alrededor de los 70 millones de pesos por dos años y un sueldo mensual de 1.200 escudos.

Al materializarse el contrato, a través de la firma respectiva, quedaron en nada las gestiones que hasta ayer al mediodía, hizo un miembro del directorio del club Green Cross de Temuco, por encargo especial del presidente Germán Becker, quien incluso dejó un cheque abierto para que fuera llenado y entregado a Ramírez, previo naturalmente de que firmara la documentación pertinente.

REAPARECE LUCO EN UNION ESPAÑOLA

Después de haber sido sometido a una operación de apendicitis, ha vuelto a entrenar normalmente el defensa de Unión Española, Jorge Luco. En caso que en la práctica que tiene mañana el cuadro hispano, se vea Luco bien, físicamente, será incluido en el equipo que enfrenta el domingo a Colo Colo.

JUAN ROJAS AUN NO ENCUENTRA CLUB

Resulta verdaderamente extraño que el ex internacional, Juan Rojas, no encuentre todavía club, a pesar que sus pretensiones económicas no son muy altas y que la entidad a que pertenece O'Higgins de Rancagua está dispuesto a darlo en préstamo por un año, sin exigir compensación económica. En realidad, esto es curioso, ya que aparte de la calidad futbolística que tiene Rojas, no significaría para el club que lo consiga en préstamo un desembolso muy alto, ya que, como se ha dicho, no exigiría O'Higgins cantidad alguna por el préstamo, salvo el pago directo al jugador de los sueldos que percibe en la entidad rancagüina.

A PUNTO DE FINIQUITARSE EL PRESTAMO DE GALDAMEZ A O'HIGGINS DE RANCAGUA

En el curso de esta semana (probablemente hoy o mañana) puede quedar finiquitado el préstamo del puntero izquierdo del equipo de la U.C., Francisco Galdámez al Dep. O'Higgins de Rancagua. Ayer conversó el jugador con los dirigentes del club rancagüino y llegó a acuerdo en cuánto a sus pretensiones, faltando que dé su conformidad el Instituto universitario. Por el año de actuación, Galdámez recibirá 5 millones de pesos como prima y un sueldo mensual de 500 mil pesos.

MUNICIPAL CONTRATO A RAUL COLOMA

El arquero internacional de Ferrobádminton, Raúl Coloma, fue transferido por la entidad aurinegra a Municipal, existiendo la posibilidad que debute esta misma tarde, en el cotejo que tiene el cuadro edil, justamente con Ferrobádminton.

SE RECUPERAN LOS LESIONADOS DE AUDAX

En franco período de recuperación han entrado la mayoría de los jugadores lesionados que tenía Audax Italiano. La semana pasada ya comenzó a entrenar el ex calerano Vargas, y muy pronto estará en condiciones de reaparecer. Juan Carlos Rodríguez, repuesto totalmente, cumplió ayer su primera práctica y en unos 15 días podrá volver al equipo. A Rodenack, le retirarán mañana jueves el yeso de su mano derecha y de inmediato iniciará un tratamiento de recuperación. Bellomo permanecerá en reposo toda esta semana, y en la próxima, será de nuevo examinado para verificar si ha mejorado del dolor que acusa en la cintura. En cuanto a Fidel Zuleta, que sufre una lesión a un hombro, no podrá ser considerado en el cuadro mientras el médico, no determine si es o no necesario operarlo.

PROBLEMAS TIENE DONATO HERNANDEZ EN OVALLE

Profundo malestar existe en la ciudad de Ovalle, y en el grupo directivo del club local, en contra del entrenador, Donato Hernández, quien la semana pasada no se hizo presente a los entrenamientos, sino a partir del día viernes, es decir, faltando 48 horas para el cotejo que tenía el equipo con San Bernardo Central. Hernández justifica esta actitud diciendo que se quedó en Santiago, a ver el match Iberia San Antonio, programado para el martes 13 —**que fue suspendido**— y que cuando trató de volver a Ovalle no le fue posible conseguir pasaje. No obstante estas disculpas, que pueden considerarse atendibles, el malestar en contra de Hernández, se mantiene aunque todavía no se ha resuelto tomar ninguna medida disciplinaria.

UNA DUDA EN SANTIAGO: "PELE"-ARANEDA O ACUSA DE LA U. C.

Pare aprovechar la cuota que aún no ha cubierto, ha pensado Santiago Morning reforzar la delantera adquiriendo un forward más. En la alternativa de elegir se han iniciado gestiones por "Pelé" Araneda de Unión Española y Rubén Acuña de Universidad Católica, ambos en un mismo plano de posibilidades. La decisión quedará sujeta a las pretensiones económicas de los clubes a quienes pertenecen los jugadores y a la opinión técnica del entrenador Francisco Hormazábal.

NITSCHE A LA SELECCION

Ante la lesión que sufrió el arquero Olivares y que lo imposibilitará para jugar durante algún tiempo, el coach de la Selección Nacional convocó en su reemplazo a Francisco Nitsche, el experimentado goalero de Unión Española, quien concurrirá hoy al entrenamiento que se efectuará en la cancha Juan Pinto Durán.

COLCHAGUA OCUPARIA EL ESTADIO DE RENGO

Es muy posible que en los próximos partidos que debe jugar el Club Deportes Colchagua fuera de su cancha y mientras esta se refacciona, ocupe el Estadio de Rengo, y deje de actuar en Rancagua en programas mixtos con O'Higgins.

BONITO GESTO DE LOS SOCIOS DE RANGERS

Un gesto que merece ser dado a conocer han tenido un grupo de socios de Rangers de Talca, quienes en un número cercano a los 800 viajaron el domingo en un tren especial a Quillota, llevando cada uno de ellos un paquete con ropas y golosinas para los niños quillotanos.

A. ITALIANO PRUEBA JUGADORES CADETES

La rama de Cadetes de Audax Italiano, está probando los miércoles de cada semana en la cancha Textil Progreso de Vicuña Mackenna, paradero 3, a los jugadores que hayan nacido los años 1951, 1952 y 1953 y que deseen ingresar al club.

CON UN PLANTEL RENOVADO ACTUARA TRASANDINO ESTE AÑO

LOS ANDES.— (Especial de Rolando Escobar, corresponsal).— En conferencia de prensa celebrada en el Centro Español de nuestra ciudad, el entrenador del Trasandino, don Raúl Pino, dio una amplia cuenta sobre las actividades a su cargo especialmente sobre la contratación de nuevos jugadores para el plantel, que contará con 23 jugadores, 12 de los cuales son nuevos. Expresó que su situación ante la directiva era de completa armonía y confianza y que esta mutua comprensión garantizaba un trabajo efectivo con el cuadro, formado en gran parte con elementos jóvenes amateurs, venidos de la zona y otras regiones. Trasandino, según lo expresado por el señor Pinto, no tiene déficit por cuanto este fue cubierto con la venta de dos jugadores y la formación del cuadro ha costado sólo la insignificante suma de E° 1.300 lo que apenas constituye un 7% de lo invertido el año anterior.

Respecto a la disciplina manifestó que sería inflexible en este aspecto y no aceptaría interferencias en la conducción y preparación del equipo: "Nadie mejor que el entrenador conoce a su gente y es él el que tiene que preocuparse de darle solución a sus problemas, manifestó. Sobre su concepto de disciplina y su aplicación dió algunos ejemplos muy alentadores.

Manifestó igualmente, su profunda preocupación por establecer la residencia de los jugadores en la ciudad para cuyo efecto sometió a consideración del Directorio de Trasandino, la adquisición de una casa donde puedan vivir los jugadores que no son de la ciudad, a fin de obtener una apreciable economía en lo que a pensión se refiere para los jugadores. Esta iniciativa contó con las simpatías del Directorio, quién estudiará la manera de realizarla; otra de las iniciativas del Sr. Pino, para el engrandecimiento de esta institución deportiva es la formación de un cuadro de revelaciones, formado por elementos de la región, que puedan ser mañana integrantes de la plana mayor. La directiva, interesada vivamente en esta iniciativa, ofreció buscar los medios para ponerla en práctica lo más breve posible.

CAMBIA DE TIENDA.— Inesperadamente, hasta cierto punto, el delantero internacional de Universidad Católica, Orlando Ramírez, firmó contrato con Palestino, por quien jugará este año. Finiquitada la transferencia, entrenó ayer Ramírez con sus nuevos compañeros, existiendo la posibilidad que debute este domingo ante la "U".

Aniversario albo:

Plaza "Colo Colo" inauguran hoy en la Comuna San Miguel

Esta tarde, las festividades aniversarias de los 40 años de Colo Colo, se trasladarán a la comuna de San Miguel, donde a las 19,30 horas, será inaugurada en la Población O'Higgins, una plaza que llevará el nombre de "Club de Deportes Colo Colo" y dos plazoletas adyacentes, a las que se dará el nombre de los cracks albos ya fallecidos, David Arellano y Guillermo Sublabre.

El acto a realizarse hoy, es un acuerdo adoptado por la Municipalidad de San Miguel, a iniciativa del diputado electo Mario Palestro.

Cabe destacar que la ceremonia será amenizada por el orfeón de San Miguel y harán uso de la palabra en el acto, Ernesto Araneda, Alcalde de la comuna, Mario Palestro y el presidente de Colo Colo, Guillermo Herrera.

JUEGA EL 28 EN LIMA:

PROXIMO LUNES VIAJA LA SELECCION CHILENA A PERU

Definitivamente el próximo lunes viaja a Perú la Selección Chilena de Fútbol, que el miércoles 28 del presente juega con la representación del Rimac, el primer partido correspondiente a la disputa de la Copa del Pacífico.

La fecha de partida fue acordada por el directorio de la Central de Fútbol, quienes emitieron una comunicación a Francisco Hormazábal, entrenador del plantel, para que en el día de hoy haga llegar al seno de ese directorio, la nómina de los 22 jugadores que según su criterio, deben integrar la delegación.

Una vez que se conozca esa lista, se procederá a hacer la reserva respectiva de los pasajes, como así también se dirá cuándo es el retorno a Santiago.

En cuanto al segundo partido de la Copa del Pacífico, a jugarse en nuestro Estadio Nacional, nada se ha sabido aún respecto a la fecha, la que será acordada durante la estada en Lima, de nuestra representación.

EN BREVE CHARLA, Hugo Berly, admite que no sintiéndose incómodo en ninguno de los puestos de la zaga, prefiere ponerse la camiseta con el Nº 3.

LES PRESENTAMOS A:

HUGO BERLY

"El comodín" de la zaga de Audax, dice: "Me gusta más jugar de back centro"

HAY UN JUGADOR que ha alcanzado alta nota en los últimos meses. Y ese es Hugo Berly, el zaguero de Audax Italiano. Desde que reforzó a Colo Colo, en el recordado hexagonal internacional, Berly ha pasado a ser uno de los más calificados defensas de nuestro medio, y con una virtud sobre los demás: qué es igualmente eficiente en cualquier puesto de la zaga. Y lo demostró al jugar muy bien de back centro en el match que los italianos le ganaron a los españoles. Con justa razón entonces se ganó su nominación como seleccionado.

—¿Pero en qué lugar se acomoda más Hugo Berly?

—Me gusta más jugar de back centro. Desde el centro de su área uno domina en la cancha. Hay más campo también para actuar. Y la tarea es menos pesada que la de zaguero lateral.

—¿Primera vez que es seleccionado y juega con la divisa roja?

—Sí. Ante los peruanos tuve mi debut.

—Parece que Santiago lo ha tratado muy bien. ¿Le sirvió ciertamente el cambio de la verde de Wanderers, por la verde de Audax?

—Jugando por un equipo capitalino, uno tiene más opción a destacar. Para el jugador de provincia es más difícil escalar peldaños. Como se les vé muy de tarde en tarde por estos lados, y en encuentros que por el hecho de ser visitantes tienen caracteres especiales, cuesta que se fijen en ellos.

—¿Reforzar a Colo Colo, le significó, parece, el camino de la consagración definitiva?

—Sí, fue una excelente oportunidad, que dicho sea de paso casi pierdo, por que estaba veraneando en Viña del Mar, cuando supe, por Raúl Sánchez, que me necesitaban. Y como con Raúl nos conocemos mucho, la ocasión era inmejorable. Lástima que me faltaba fútbol, pero como estaba en buena condición física, creo que me defendí. Además en Colo Colo, no es problema engranar.

(Cambiamos de tema y le preguntamos sobre el mentado gol del match de Audax Italiano con Unión Española. Recuérdese que fue Berly quien rechazó la pelota de "media chilena").

—¿Pasó la raya esa pelota que se le soltó a Navello?

—Sí. La pelota no tocó la raya, pero entró antes que yo la rechazara.

—¿Y por qué Ud. y algunos de sus compañeros le reclamaron al árbitro?

—Porque si usted recuerda, el árbitro primero no cobró gol, y luego que yo rechacé hubo otra jugada. Y entiendo que cuando un árbitro no ve claramente un gol, no puede sancionarlo. Claro que posteriormente cuando él me preguntó, yo reconocí que la pelota había entrado. Pero fue el guardalíneas quien cobró el gol. Y hay ocasiones en que uno le ruega a los árbitros que vayan a consultar a los guardalíneas para aclarar algo y ellos por ningún motivo lo hacen.

M. E. C.

AUTOMOVILISMO DE REGULARIDAD DISPUTA PRUEBA DE BENEFICIO

El próximo domingo se disputará la prueba de regularidad automovilística denominada de Solidaridad Humana, organizada por el Auto Club de Regularidad para ayudar a la construcción de la Escuela del Corazón, ubicada en San Esteban.

A las 9.30 se iniciará esta prueba, partiendo los competidores desde Nos, para continuar por la Carretera Panamericana sur y llegar hasta la entrada de Hospital, para luego regresar a Santiago. Los coches de los participantes llevarán pintado en ambos lados la frase: "Pro Ayuda Construcción Escuela Corazón", destacando así el motivo de la competencia.

Las inscripciones para esta regularidad automovilística se encuentran abiertas en las sedes del Automóvil Club y de Regularidad, y en los clubes Bata, Empleados de la Compañía de Gas, Comercio Atlético, Audax Italiano, Universidad de Chile, y Estadio Español. El valor de la inscripción es de E° 20, y un aporte de un Saco de Cemento, o el valor del mismo. Se recibirán hasta el viernes a las 18 horas.

Manos de artesanos son la base de los Muebles CIC

En la fabricación de los muebles CIC, el artesano interviene con su mano especializada en innumerables operaciones que la máquina no puede realizar. Se unen, así la más avanzada técnica, la maquinaria más moderna y la artesanía tradicional que deja en cada mueble, la huella inconfundible del "maestro"

¡Quien vivió mejor!... ¡CIC... sería!

ARO PACHECO AZANZA: 50 años de experiencia

uebles CIC

SALONES DE VENTA
Beauchef 1621 (Fabrica) Stgo.
Moneda 843-847 Stgo.
Esmeralda 1025 Valpo.
1 Sur 1404 Talca
Maipú esq. Anibal Pinto Concep.
Arauco 680 Chillan

STORANDT

POLLA futbolística
Reg.Prop.Int.16522
LA NACION Y LEGION EXTRANJERA

PARTIDO CLAVE
U.Católica ☐
S.Morning ☐

Colo-Colo	U.Española	☐	☐
A.Italiano	La Serena	☐	☐
Green Cross	Wanderers	☐	☐
O'Higgins	U.Calera	☐	☐
Sn.Luis	Rangers	☐	☐
Everton	Sn.Felipe	☐	☐
Coquimbo	Magallanes	☐	☐
Palestino	U.de Chile	☐	☐

NOMBRE _____
DIRECCION _____
CARNET _____ CIUDAD _____

1.000.000. de pesos semanales

Este cupon sólo es válido acompañado de 3 sobres vacíos de hojas de afeitar LEGION EXTRANJERA en cualquiera de sus tres tipos.

QUE GRANDE ES...
LEGION EXTRANJERA
...y ahora en sus tres tipos. DORADA, AZUL DE FILO EQUILIBRADO y SUPER AZUL DE ACERO NICRONIZADO

CASA DE DEPORTES "ALONSO E HIJOS" Alameda 2815

GRAN TRASCENDENCIA ALCANZARA CURSO DE MEDICINA DEL DEPORTE

El evento, que es el segundo nacional, se efectuará entre el 7 y el 16 de julio próximo

Entre los días 7 al 16 de julio del presente año se efectuará en el auditórium del Colegio Médico, el Segundo Curso Nacional de Medicina del Deporte, evento que en esta oportunidad alcanzará especial trascendencia, ya que ha recibido el respaldo oficial de las autoridades universitarias, al ser incluido en el programa oficial de la Escuela de Graduados de la Facultad de Medicina de la Universidad de Chile.

En el curso se realizarán trece clases teóricas y dos clases prácticas. El temario del curso con especificación de los profesionales que lo expondrán es el siguiente:

1.—Entrenamiento. Fases del control médico deportivo (doctor Antonio Losada).
2.—Ficha médica. Clase práctica (doctor Arturo Lavín).
3.—Tesis de adaptación al esfuerzo. Clase práctica (doctor Gustavo Prieto).
4.—Aspectos respiratorios como expresión de eficiencia deportiva (doctor Hugo Donoso).
5.—Problemas cardiovasculares en la actividad física (doctor Ramón Florenzano).
6.—Aspectos médicos de la actividad deportiva en la niñez (doctor Fernando Martínez).
7.—Alteraciones electrolíticas en el ejercicio (doctor Enrique Egaña).
8.—Respuesta del riñón al ejercicio (doctor Eduardo Katz).
9.—Uso de estimulantes y sus peligros (doctor Julio Rodríguez).
10.—Enfoque psicológico en el deporte (doctor Lisandro San Martín).
11.—Aspectos de la práctica del deporte en la mujer (doctor Guillermo Rodríguez).
12.—Traumatismos agudos en el deporte (doctor Mauricio Wainer).
13.—Traumatismos encéfalo craneanos (doctor Héctor Valladares).
14.—Traumatismos máxilo faciales (doctor Rubén Quintana).
15.—Rehabilitación del deportista lesionado (doctor Livio Paolinelli).

La Sociedad Chilena de Medicina del Deporte contará este año con la colaboración muy valiosa del Servicio Nacional de Salud y de la Dirección de Deportes del Estado. Es así, que el primero de estos organismos, por circular del 19 de marzo, dirigida a diferentes jefes provinciales, ha solicitado el máximo de facilidades para los médicos que se interesen en concurrir al curso. Por su parte, el señor Horacio Walker C., Director de Deportes, dará especial apoyo al curso, especialmente para que médicos de provincias vinculados a los consejos locales, se incorporen a estos ciclos.

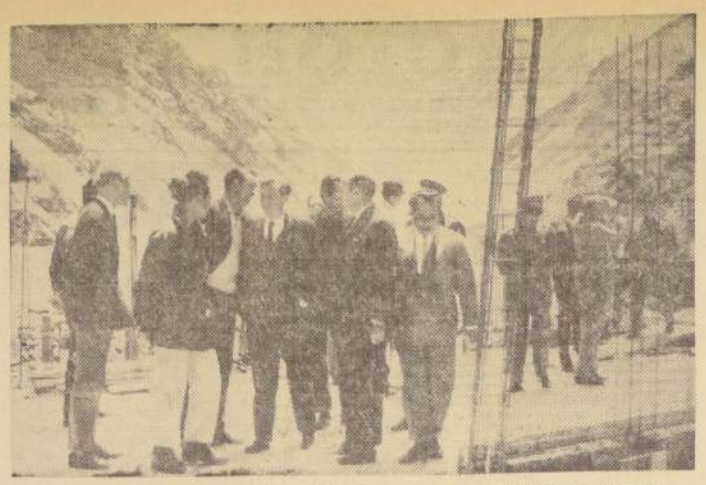

AUTORIDADES CHILENAS HAN VIAJADO en sucesivas oportunidades a Portillo, para apreciar el adelanto de las obras que este fin de semana inspeccionarán los dirigentes de la Federación Internacional. EN EL GRABADO, aparecen, entre otros, el Subsecretario del Interior, Juan Hamilton; el Director de Deportes, Horacio Walker; oficiales de Ejército y directivos del Comité Ejecutivo.

MUNDIAL DE ESQUI:

LLEGAN INSPECTORES DE LA FEDERACION INTERNACIONAL

Trascendental informe deberán elevar los dirigentes de la FIS, Borge Andersen y Amos Little, al Congreso de junio en Mamaia

Para las 14.30 horas de hoy, ruega, de Kjel, Borge Anderesen, el que viene comisionado por la Federación Internacional de Esquí (FIS), para efectuar las inspecciones previas acerca de los preparativos de la Federación Chilena de este deporte, para el Mundial de 1966.

Borge Andersen es miembro de la Comisión Descenso Sialom de la FIS y realizará su labor inspectiva en compañía de Amos Little de Estados Unidos, el que arribará mañana a las 13 horas a Santiago. Ambos dirigentes del esquí mundial, deberán rendir un informe técnico de sus impresiones y visitas, el que será discutido en el Congreso General de la FIS, que debe realizarse en junio próximo en Mamaia (Rumania).

En ese Congreso también estarán presentes, en representación de Chile y para defender la sede que nuestro país obtuvo hace algún tiempo, el presidente del Comité Ejecutivo Reinaldo Solari y el vicepresidente Guido Zolezzi; además del delegado permanente de nuestro deporte blanco en Europa, Arturo Von Schroeders, y el Director del Comité Ejecutivo, Héctor Belledone.

PROGRAMA DE INSPECCIONES

Los inspectores Andersen y Little, viajarán a Portillo el viernes 23 y sábado 24, el domingo 25 recorrerán Farellones, La Parva y regresarán por la tarde a Santiago.

En esta visita a esos lugares estarán acompañados por el presidente del Comité Ejecutivo y en Portillo se entrevistarán con los miembros del Ejército de Chile, encargados de los trabajos en la montaña y con la Comisión Técnica integrada por los dirigentes Henry Purcell, Arturo Hammersley, Roberto Müller y Hernán Oelckers.

Ambos dirigentes de la FIS, utilizarán los días lunes y martes de la próxima semana, para entrevistarse con autoridades nacionales miembros del Comité Ejecutivo y de la Federación chilena.

Andersen y Little, tienen fijada como fecha de partida a Europa el miércoles 28, para iniciar la preparación de este informe del que prácticamente depende la suerte de la sede chilena, para el Campeonato Mundial de Esquí de 1966.

LLEGO OTHMAR SCHNEIDER

Ya se encuentra en Santiago también, el entrenador austríaco que asesora al Comité Ejecutivo, Othmar Schneider, luego de permanecer en Europa y Estados Unidos.

El ex campeón olímpico, es el actual Director de la Escuela de Esquí de Portillo y también se desempeña en igual cargo en la Escuela de Boyne Mountain, de Estados Unidos.

MR. OTHMAR SCHNEIDER, director técnico del Campeonato Mundial de Esquí y director de la Escuela en Portillo, arribó al aeropuerto de Los Cerrillos en el Super DC-8 de KLM., procedente de Austria, invitado especialmente por los directivos del Mundial de Esquí 1966, para que se reúna con los inspectores de la FIS, que llegarán en la presente semana. En el aeropuerto fue recibido por el señor Reinaldo Solari, presidente de la Federación de Esquí en Chile; Arturs Hammerley, Roberto Müller y Hernán Oelckers. EN EL GRABADO, a su arribo a Los Cerrillos.— (FOTO Cerrillos).

Asociación de Fútbol de Peñaflor muestra sus efectivos el 25

El domingo próximo, se llevará a efecto en el Estadio Thomas Bata de Peñaflor, el desfile general de clubes de sus registros que ha organizado la Asociación de Fútbol de Peñaflor, con motivo de la iniciación de su próxima competencia oficial anual.

Este acto se iniciará a las 14.30 horas, y a él han sido invitadas todas las autoridades comunales de Peñaflor, altos personeros, dirigentes y autoridades del deporte amateur y representantes de la prensa y radiotelefonía nacional.

Victoriosa jornada de Atlético Caliche

Al obtener 9 de los 12 puntos en disputa, Atlético Caliche se adjudicó un balón que estaba en juego ante el Club Próspero González. Los resultados de esta jornada fueron los siguientes: En tercera división se produjo un empate a 2, marcando los goles "calichinos" Simón y Castaño. El equipo formó con Jones; H. Abumohor, Simón y Bulos; Cabello y A. Abumohor; Mujica, Huerta, C. Abumohor, Castaño y Durán. Los segundos teams empataron a 3, con goles de Alfredo Jiménez (2) y Enrique Pinto, y el cuadro formó con Cura; San Martín, Caro y Palma; Zamorano y Martínez; Jadue (Capdeville), Araya, Jiménez, Parhan y Pinto. El elenco de honor del Atlético Caliche se impuso merecidamente, mediante goles de Bautista, Alamo y De la Fuente, por 3 tantos a 2, formando el equipo con Castro; Correa, Alvarado y Garcés (Retamal); J. Núñez y Molina; Bautista, E. Núñez, Alamo, Moreno y De la Fuente.

FUTBOL PROFESIONAL:

En Santa Laura se completa hoy la segunda fecha del Ascenso

Iberia con San Antonio Unido, y Municipal con Ferrobádminton son los protagonistas de la jornada doble

Ahora sí que parece ser lo definitivo y esta tarde, a partir de las 14 horas, se completará en el Estadio Santa Laura, la segunda fecha, con los partidos entre Iberia con San Antonio Unido, que se juega a las 2 de la tarde, y el de Ferrobádminton con Municipal, programado para las 16 horas. Como se recordará, este programa, correspondiente a la segunda fecha del Campeonato de Segunda División fue suspendido en dos oportunidades, por las lluvias caídas en la capital.

EL PRELIMINAR

Como ya lo anunciamos en líneas anteriores, la reunión doble de ascenso de esta tarde en Santa Laura, la iniciará a las 14 horas, Iberia y San Antonio Unido, equipos que llegan a esta confrontación en calidad de invictos. Eso sí que con dos empates el cuadro catalán, conseguidos ante Universidad Técnica y Trasandino, mientras que el cuadro nortino tiene ya cuatro puntos a su haber, producto de sendas victorias ante San Bernardo, primero, y Universidad Técnica, el domingo pasado.

Por los antecedentes que indicamos, se puede asegurar que, dadas las características de los rivales, el encuentro puede ser bastante interesante.

Valentín Beperet, entrenador del equipo ibérico, anunció varios cambios en su alineación, cómo consecuencia de lesiones u otras causas que le impiden formar con la escuadra acostumbrada.

Por su parte Osvaldo Vásquez, director técnico del plantel porteño, no ha anunciado cambio alguno en su onceno y saldrán a la cancha, los mismos hombres que han estado jugando en las fechas pasadas. Por consiguiente, tanto el elenco capitalino cómo el porteño, formarán así:

IBERIA: Latorre; L. Silva, Vera y González; López y Torres; W. Silva, Cabrera, Bustamante, Basaure y Aslim.

SAN ANTONIO UNIDO: Acevedo; Cornejo, Pavez y E. Alvarez; E. Acevedo y Ramos; Campos, Cubillos, Quiroz, O. Díaz y Gutiérrez.

El árbitro que controlará este partido será Héctor Toro.

PARTIDO DE FONDO

El encuentro estelar de esta tarde en Santa Laura, servirá para equilatar en debida forma a [illegible] equipo que ha completado menos una presentación [illegible] nueva competencia y [illegible] logró un empate con [illegible] Cruz.

Mientras tanto, [illegible] que al igual que su [illegible] ta de hoy sólo tiene [illegible] cuentro jugado, [illegible] Laura aún ningún [illegible] favor, ya que en el [illegible] partido, perdió. Pero [illegible] las posibilidades [illegible] ángulo, el cuadro [illegible] el hecho de haber [illegible] bre en la fecha [illegible] tenido más tiempo [illegible] nar, que su rival [illegible] dijimos, el domingo [illegible] vo que bregar duro [illegible] elenco de Curicó, [illegible] guir un angustioso [illegible] 2.

Ante el árbitro [illegible] Krauss, los equipos [illegible] rán las siguientes [illegible]

MUNICIPAL: Arro[illegible] zález, Salas y Reyes; [illegible] Escobar; Morales, [illegible] Grandón, Díaz y [illegible]

FERROBADMINTON: [illegible] tez; Vega, Valenzuela [illegible] tes; Zamora y [illegible] cía, Núñez, Gallegos [illegible] des y Villegas.

ALBERTO LABRA:

Miramos con simpatía todo lo que sea legislar sobre el deporte

El presidente del Consejo Nacional y del Comité Olímpico de Chile puntualiza pensamiento de estos organismos con relación a creación de la Corporación de Fomento del Turismo, Recreación y Deporte

Con relación a la nueva reestructuración que se le daría al deporte chileno, por intermedio de la creación de la Corporación de Fomento del Turismo, Recreación y Deporte, LA NACION conversó ayer con el presidente del Consejo Nacional de Deportes y del Comité Olímpico de Chile, Alberto Labra, para conocer la recepción que dicha idea había tenido en el organismo que preside, el dirigente nacional puntualizó: "Sin entrar a discutir el proyecto que aún no lo conocemos en todas sus formas, miramos con simpatía la intención de legislar sobre el deporte. Siempre en la historia del deporte federado sólo el Parlamento nos había protegido y si ahora es el Gobierno quien se preocupará de nuestros problemas mucho mejor.

"Quiero sí, continúa Alberto Labra, dejar constancia que el proyecto lo conocimos en una reunión comida, efectuada el 18 de marzo pasado, reunión a la cual invitamos al Director de Deportes Horacio Walker, que es nuestro amigo y con quién siempre hemos tenido relaciones muy cordiales. No se dio a la publicidad porque era una reunión informal.

Pero aclaro que no se tomó ningún acuerdo, porque realmente no procedía hacerlo. Escuchamos los planteamientos y la opinión directa de todos los presidentes de federaciones. Sin faltar a la ética directiva, podría agregar que de los diferentes puntos de vista expuestos, algunos presidentes estuvieron de acuerdo en la creación de este nuevo organismo y otros no. Se podía hacer porque la exposición de Walker fue una improvisación y nosotros queríamos, justamente, conocer su idea, que es también la del Ejecutivo.

"En reunión del Consejo podremos discutir más a fondo el proyecto cuando lo tengamos sobre la mesa de trabajo. Estamos abiertos a esa disyuntiva que la consideramos con sentido nacional, pero una vez que conozcamos el concepto claro y definido que expresa cuál es la participación del Estado en el deporte. Todo esto, insisto, no enturbia en absoluto las buenas relaciones que tenemos con la Dirección de Deportes", termina señalando el presidente de, Consejo Nacional de Deportes y Comité Olímpico de Chile, Alberto Labra.

ALBERTO LABRA, presidente del Consejo Nacional de Deportes, quien se refiere a la creación de la Corporación de Fomento del Turismo, Recreación y Deportes.

VOLEIBOL:

ESTA SEMANA EMPIEZA TORNEO INTERESTADIOS

Este sábado se dará comienzo al campeonato de vóleibol femenino y masculino, que agrupa entre los participantes a los aficionados que militan en los clubes de Estadios de Colonia.

Estos Juegos Deportivos de Estadios de Colonias, que se iniciaron con tanto éxito, con natación, hace un tiempo, contará en esta ocasión con destacados cultores del vóleibol que militan en los clubes de la capital.

En la competencia de damas intervendrán: Estadios Español, Manquehue, Israelita e Italiano; en varones: Estadio Español, Francés, Manquehue, Israelita, Italiano, Sirio y Yugoslavo.

El torneo se jugará todos los sábados y domingos, para finalizar el domingo 16 de mayo.

El programa para este fin de semana consulta los encuentros siguientes: sábado 24: Estadio Francés, 15 horas, inauguración; 15.30 horas, Sirio con Yugoslavo (varones); y 16.30 horas, Francés con Manquehue (varones).

Domingo 25. Estadio Israelita, 10 horas, Israelita con Italiano (damas); 11 horas, Israelita con Italiano (varones).

Estadio Español, 10 horas: Español con Manquehue (damas); 11 horas, Español con Manquehue (varones).

Estadio Italiano, 15 horas: Francés con Yugoslavo (varones); 16 horas, Sirio con Italiano (varones).

Tribunal de Penas:

Un partido para Saavedra y Durán

Ayer al mediodía, se reunió en forma extraordinaria el Tribunal de Penalidades de la Asociación Central de Fútbol, para estudiar el caso de los jugadores Durán, de Ferrobádminton, y Saavedra, de Iberia, que fueron expulsados de los partidos que sus equipos jugaron el domingo pasado.

La citación fue provocada por el hecho de tener que jugar esta tarde Ferrobádminton e Iberia, los partidos que fueron suspendidos por mal tiempo, en la segunda fecha.

Cabe destacar que ambos jugadores fueron castigados con un partido de suspensión.

Caja de Previsión de EMPLEADOS PARTICULARES

Préstamos especiales para ahorro previo

Se notifica a los imponentes obligados o voluntarios, jubilados y pensionados de la Caja de Previsión de Empleados Particulares, que desde el 1º al 30 de abril permanecerá abierta la recepción de solicitudes de postulantes que se interesen en optar a préstamos especiales del artículo 23º de la Ley 15.163 y su decreto reglamentario Nº 214 publicado en el Diario Oficial de 8 de agosto de 1964.

Los préstamos que se concedan serán destinados a ser invertidos en alguna de las siguientes finalidades:

a) Para adquirir cuotas de ahorro para la vivienda, en cuentas de ahorro que se abran en la Corporación de la Vivienda;
b) Para ser aportados como ahorro previo en Asociaciones de Ahorro y Préstamo y destinados a la construcción, adquisición, ampliación, o terminación de viviendas económicas; y
c) Para entregarlos a Sociedades Cooperativas de Construcción de Viviendas Económicas.

Para optar a estos Préstamos, los interesados deberán tener una antigüedad mínima de cinco años como imponentes de la Caja o de 10 años de imponente en cualquiera Institución de Previsión, tomadas en conjunto.

Los cónyuges podrán optar en conjunto.

No haber tenido el interesado, la calidad de deudor hipotecario de cualquiera Institución de Previsión o de la Corporación de la Vivienda, durante los últimos 10 años, contados desde la fecha de su solicitud de préstamo. Esta limitación no se aplicará, respecto de los préstamos que los interesados hubieren contraído para adquirir sitios eriazos, siempre que no hubieren construido en ellos, o que habiéndolo hecho, la propiedad se hubiere destruido por un caso de fuerza mayor. Tampoco se aplicará esta limitación respecto de las propiedades que se desee terminar o ampliar.

Que ni el interesado ni su cónyuge sean dueños de una vivienda, sea o no económica, a cualquier título que la hayan adquirido. Los requisitos señalados precedentemente se acreditarán mediante declaración jurada prestada ante notario.

Que el dividendo total entre el préstamo que le conceda la Caja y el de la otra entidad, no exceda del 30% de la renta imponible del interesado, más las asignaciones por carga de familia; y

Los préstamos que se concedan no podrán exceder de dos años del sueldo imponible del interesado; de 3.000 unidades reajustables; ni del 60% del ahorro previo que le corresponda enterar en el organismo respectivo.

Estos préstamos se regirán por la disposición legal y reglamentaria ya citada, por las normas que les sean aplicables, contempladas en el Decreto Supremo Nº 148, Reglamento General de Préstamos Hipotecarios y por los preceptos que al respecto dicte el H. Consejo Directivo de la Caja.

Las solicitudes se recibirán en forma condicional y los préstamos se concederán de acuerdo a las sumas presupuestadas para estas operaciones.

ANTECEDENTES QUE DEBEN EXHIBIRSE AL PRESENTAR LA SOLICITUD

1.—Comprobante de pago o exención del impuesto global complementario.
2.—Rol del contribuyente.
3.—Ficha de Medicina Preventiva vigente; y
4.—Inscripción electoral.

ENTREGA DE FORMULARIOS

Los formularios serán proporcionados a contar del 1º de abril, en las oficinas de la Caja en:

ARICA	VALPARAISO	LOS ANGELES
IQUIQUE	SANTIAGO	ANGOL
ANTOFAGASTA	RANCAGUA	TEMUCO
COPIAPO	SAN FERNANDO	VALDIVIA
COQUIMBO	CURICO	OSORNO
OVALLE	TALCA	PUERTO MONTT
SAN FELIPE	CHILLAN	PUNTA ARENAS
QUILLOTA	CONCEPCION	

La recepción de solicitudes estará a cargo de las oficinas de la Caja, indicadas precedentemente.

ADVERTENCIA.—Los imponentes, jubilados y pensionados que participaron en las incripciones que se encuentran en vigencia para adquirir viviendas de propiedad de la Caja y que deseen participar en la opción a que se refiere el presente aviso, deberán inscribirse en este llamado, siempre que aún no se les haya asignado vivienda.

VICEPRESIDENTE EJECUTIVO

CONSEJO DE DEFENSA DEL ESTADO

LLAMASE A

Concurso de Antecedentes

PARA PROVEER EL CARGO DE ABOGADO PROVINCIAL DE ARAUCO, CON ASIENTO EN LEBU, GRADO 5º, DE LA PLANTA DIRECTIVA, PROFESIONAL Y TECNICA.

El concurso se cerrará el día 2 de mayo próximo, a las 15 horas, en la Secretaría del Consejo de Defensa del Estado, calle La Bolsa 64, Of. 338, dirección a la que los interesados deberán remitir solicitudes y antecedentes.

EL LICOR MAS SANO PURO DE UVA

PISCO

UNA COPITA EN EL BAR

UNA BOTELLA EN EL HOGAR

GANO DOS MILLONES EN LA POLLA FUTBOLIS[illegible]

Un solo participante sobrepasó el mínimo de treinta puntos reglamentarios en LA POLLA FUTBOLISTICA LEGION EXTRANJERA, correspondiente a la tercera fecha del certamen oficial de fútbol.

JULIO HERMOSILLA, domiciliado en calle Castro 167, departamento 4, de Santiago, totalizó TREINTA Y UN PUNTOS, haciéndose acreedor a los DOS MILLONES DE PESOS, suma ésta que fue completada por un millón correspondiente a la segunda fecha en que no hubo ningún participante que superara los treinta puntos reglamentarios y un millón de la tercera fecha.

El señor Julio Hermosilla, ex empleado bancario, participó por primera vez en la Polla Futbolística con el éxito ya conocido, ha sido citado para el próximo viernes al programa de Legión Extranjera en Radio Sociedad Nacional de Minería, donde se le hará entrega del premio correspondiente.

Por su parte, el primer ganador de este certamen manifestó ser hincha de Colo Colo y gran entusiasta del fútbol.

El cupón enviado por el señor Hermosilla totalizó 31 puntos de acuerdo a la reglamentación.

De los sobres enviados, sólo tuvieron 83 participantes los que acertaron con el partido clave. Los que más se acercaron al puntaje siguiendo al ganador, fueron [illegible] tes personas: [illegible] con 21 puntos, [illegible] gález, también [illegible] Cada vez es mayor [illegible] dad de participantes [illegible] vían sus sobres a [illegible] tos diarios, LA NACIÓN [illegible] rán "Tercera", [illegible] millonario premio [illegible] LA FUTBOLISTICA [illegible] CION-LEGION [illegible] RA.

Recordamos a los [illegible] pantes, que de acuerdo [illegible] reglamentación de [illegible] men no se tendrá en [illegible] para los efectos [illegible] ningún sobre que [illegible] acompañado de [illegible] volteros de la Polla [illegible] LEGION EXTRAN[illegible]

MINISTERIO DE OBRAS PUBLICAS

Dirección General de Obras Públicas

SOLICITANSE OFERTAS PARA ARRENDAR OFICINAS

en las que funcionará la Delegación Zonal de [illegible] tiago. Estas oficinas deberán constituir un [illegible] junto de aproximadamente 300 m2. Se acep[illegible] del mismo modo una casa que prestare los mis[illegible] servicios. Deberán quedar ubicadas dentro de [illegible] radio de cinco cuadras del edificio del Ministe[illegible] de Obras Públicas, prefiriéndose en sus inme[illegible] ciones.

LAS OFERTAS DEBERAN PRESENTARSE AL INGENIERO JE[illegible] DEL DEPARTAMENTO DE DELEGACIONES ZONALES Y ASES[illegible] RIA DENTRO DEL CURSO DEL MES DE ABRIL, MORANDE [illegible] SEPTIMO PISO.

TISMO:

ra tabla de marcas mínimas ra ir a Sudamericano de Río

fin de semana se realiza Torneo de Selección.— Difícil tarea espera a aspirantes a integrar el equipo chileno

ompañaremos oportu- la Federación Atlé- Chile, realizará este domingo en el Esta- dio un torneo espe- Selección, para los seleccionados, con Campeonato Sudame- que comienza el 8 de Río de Janeiro.

la FEDACHI dio a programa y demás torneo, junto a la marcas mínimas, pa- que postulan a selección chilena, continental.

RAMA DE LA MPETENCIA 34.— 15,30 horas: 100 metros planos, varones; 100 metros planos, damas; Salto largo, varones; 1.500 metros planos; Salto alto, damas; 400 metros planos, varones; 80 metros vallas, damas; Bala, damas; 10.000 metros planos; Relevos 4 x 100 metros, damas; Relevos 4 x 100 metros, varones:

DOMINGO 25.— 9,30 horas: Garrocha; Disco, varones; 200 metros planos, varones; 200 metros planos, damas; 110 metros vallas; Salto Triple; 400 metros vallas; Martillo; Disco, damas; Salto largo, damas; 80 metros planos, varones; Jabalina, varones; Relevos 4 x 400 metros.

MARCAS MINIMAS EXIGIDAS POR FEDACHI

La siguiente, es la tabla de marcas y registros mínimos que la Federación acordó para ir a Río de Janeiro:

VARONES. — 100 metros planos, 10"4; 200 metros planos, 21"3; 400 metros planos, 48"8; 800 metros planos, 1'53; 1.500 metros planos, 3'55'; 5.000 metros planos, 15'; 10.000 metros planos, 31'30"; 110 metros vallas, 14"9; 400 metros vallas, 53"8; Salto alto, 1m. 96 cm.; Salto Largo, 7 m. 15 cm.; Salto triple, 14 m. 40 cm.; Garrocha, 4 m.; Lanzamiento Bala, 15 m.; Lanzamiento disco, 47 m. 50 cm.; Lanzamiento jabalina, 65 m.; Lanzamiento martillo, 53 m. 50 cm.

DAMAS.— 100 metros planos, 12"3; 200 metros planos, 25"1; 80 metros vallas, 11"8; Salto alto, 1 m. 55; Salto largo, 5 m. 60; Bala, 12 m. 60 cm. Disco, 45 m.; Jabalina, 40 m.

El Jurado que controlará estas pruebas será el mismo del CAMPEONATO NACIONAL.

El valor de las entradas será de Eº 1., adultos y 0.50 niños entrada general; los niños menores de 11 años entrarán gratis.

En todas las pruebas podrán participar los 6 primeros clasificados en el Campeonato Nacional.

SESIONA CONSEJO SUPERIOR

Para esta tarde, a las 19 horas, se encuentra citado el Consejo Superior de la FEDACHI, para tratar las siguientes importantes materias:

1.—Acta.
2.—Poderes de Delegados.
3.—Cuenta.
4.—Campeonato Sudamericano de Río de Janeiro, y
5. Asuntos varios.

REYNALDO MONTILLA.— Joven valor del básquetbol de Panamá que este año actuará por Universidad Técnica en el Torneo Metropolitano. Junto a Montilla, Carlos Merón, juvenil de Panamá, que defenderá a Pedagógico del Torneo de la "U".

CESTEANDO

Santiago está convertido en una plaza cestera de atracción. La incorporación en las diferentes competencias de jugadores extranjeros ha levantado el entusiasmo e interés por este deporte, al comprobarse en la cancha, el valioso aporte que significa la actuación de capacitados cracks, seleccionados de su país. Nos referimos en especial a los jugadores panameños incorporados al plantel de Universidad Técnica Reynaldo Montilla y Luis Ernesto Célis, que tan buena impresión dejaran en su debut el domingo pasado.

Montilla estuvo ayer en nuestra redacción. Teníamos interés en conversar con ambos jugadores. Por una enfermedad repentina Célis no lo pudo hacer. Montilla nos visitó acompañado por otro jugador panameño, Carlos Luis Merón que actuará por Pedagógico del Torneo de la "U", es decir sacando cuentas y ya en plena conversación llegamos a anotar que son ocho jugadores panameños los que hay en Chile, Ocaña, Osorio, Montilla, Mc. Intosh, Célis, Merón, Bermudez y Ellis, un gigantón que mide cerca de dos metros, que jugará por Normal. En básquetbol, los panameños, como en el fútbol los paraguayos, han invadido la plaza.

Pese al poco tiempo que lleva Montilla en Chile, ya ha visto jugar a la mayoría de nuestros equipos de Honor. Se ha formado una idea y tiene entonces una impresión. "Técnicamente el jugador chileno posee mayores fundamentos que nosotros los panameños, pero el juego se hace en forma mucho más lenta, lo que provoca un básquetbol agresivo, de lucha constante, porque el ritmo así lo permite. En Panamá por ejemplo todos juegan en todos los puestos a gran velocidad, no se da tiempo para forcejear un balón en mitad de cancha y bajo el tablero el pivote que logre un rebote sale disparado en busca del aro rival. Acá nó, se para, mira e inicia una jugada. Todo se hace en forma sitemática sin dejar mucho a la improvisación e ingenio de cada jugador.".

"Lo que también hemos podido comprobar, señala Merón, que es bajito,pero muy despierto, es la mejor organización que hay en Chile para los campeonatos. Hay mayor seriedad y orientación".

Merón es seleccionado juvenil de Panamá y viene a Chile a estudiar Pedagogía en Castellano en la "U". Es un hincha de sus compatriotas y habla con entusiasmo sobre las condiciones de cada uno de estos panameños que han transformado a Santiago en una ciudad llena de rostros morenos.— ARRAP

SIN SORPRESAS CAMINO LA TERCERA FECHA DEL ASCENSO

POCO CONVINCENTE LA FAENA DE FERROBADMINTON Y VALIOSO TRIUNFO DE COLCHAGUA EN CHILLAN

Sin novedades mayores se cumplió la tercera fecha de la primera rueda del Campeonato de Ascenso, en su versión 1965. Sorpresas realmente de bulto no hubo, salvo tal vez dos, cuyos resultados no eran precisamente los calculados. Así deben considerarse los empates que consiguieron Luis Cruz, de Curicó ante Ferrobádminton; y San Bernardo en su cotejo con Ovalle, jugado en la cancha nortina.

En ambos casos, existía la impresión que tanto Ferro como Ovalle tenían mayor chance y debían por lo mismo ser los ganadores. Sin embargo, las cosas en el campo fueron distintas a lo presupuestado y así como el elenco nortino dominando bastante, no pudo quebrar la resistencia de San Bernardo, tampoco, el cuadro aurinegro convenció en su labor y apenas consiguió igualar cuando el match ya terminaba y con la ayuda bastante importante del árbitro Zarkadis. Esta actuación de Ferro, abre un paréntesis de duda, en cuanto a sus posibilidades futuras y ya muchos piensan que su pretensión de ganar el torneo, no es tan clara y que para lograrlo tendrá que mejorar bastante.

Desde otros ángulos resultaron valiosos los cometidos de Iberia, que jugando con diez hombres algo más de 60 minutos, se trajo un punto de Los Andes, donde igualó con Trasandino, y de Colchagua, que batió a Ñublense en el propio reducto chillanejo, lo que confirma el potencial que ha conseguido el cuadro de San Fernando en la actual temporada, en la que debe ser uno de los mejores animadores.

En lo demás la tercera fecha fue normal. Como se presumía, el empinado Huachipato, tuvo ciertos problemas pero terminó por batir a Lister Rossel, con cuyo resultado se mantiene invicto y en la vanguardia del torneo con 6 puntos en tres partidos. Es peligroso aventurar un vaticinio pero a juzgar por lo que se ha visto hasta el momento, no hay duda de que el elenco de la usina, por su contextura de cuadro, por las figuras que tiene —entre las que destaca el argentino Miguel Angel Ruiz—, y por la experiencia que han logrado sus hombres en algunas confrontaciones internacionales, debe considerarse como el primer aspirante a ceñirse la corona. Claro que el torneo por su extensión puede ofrecer sorpresas y estar sujeto a muchas contingencias aún no consideradas, pero ello, no desfigura totalmente la impresión ya anotada en cuanto a las posibilidades evidentemente claras que tiene Huachipato, sobre quien deben ponerse los ojos de los otros que se sientan con chance, que es el caso probable de Ovalle, Lister Rossel, Colchagua, Ferrobádminton, y algún otro que todavía no muestra lo que es capaz.

Caleuche eligió directiva 1965

El Club Deportivo Caleuche que agrupa en sus filas a ex cadetes y oficiales de la Armada, designó, en una reunión general, efectuada el miércoles 14 de abril, su nueva mesa directiva para el año en curso. Esta quedó integrada como sigue: Presidente, Sergio Moder Jorquera; vicepresidente, Marcelo Malbec Castro; secretario, Alejandro López Alvarado; tesorero, Mario Germain Concha; directores: Gabriel Bidart Cuéllar, Humberto Gattini Ramírez, y Sergio Ruzo López.

HARINA FLOR

REBAJA DE PRECIOS

En colaboración con los propósitos del Supremo Gobierno, nuestra firma pone en conocimiento del público en general, que ha acordado rebajar los precios de la harina en Eº 0,75 por quintal español,

quedando desde hoy a Eº 18,27 el qq. (en lugar de Eº 19,02 que es el precio oficial vigente).

Esta medida ha sido posible gracias a la alta producción alcanzada en estos últimos meses en nuestras dos plantas molineras, y esperamos con lo expuesto haber dado un paso más hacia el progreso de su actividad, en beneficio de los consumidores.

Molino "La Estampa" S. A. -:- F. Vivaceta 1053

Molino "Balmaceda" -:- Av. P. Balmaceda 1726

SANTIAGO, 21 de Abril de 1965.

DICATURA NERAL DE QUIEBRAS

ta de bienes de quiebra Jaime Domínguez y Cía.

Se ofrece en venta a la mejor oferta, los bienes cuya lista detallada se entrega a los interesados en la Sindicatura de Quiebras de Santiago, Ahumada 236, Of. 907, Sec. Asesoría Comercial, de 4 a 7 P.M.— HAY: Camión Ford 1956, con tambor de 3.000 litros; motores eléctricos; soldadoras eléctricas; cercha vibradora de concreto; tambores de 200 litros usados; cañerías de fierro fundido; fierro ángulos; torre elevadora de concreto desarmada y sus capachos; tubos rocalit diferentes; motor compresora grande desarmado y variadas especies, todo en el estado en que se encuentran. Las especies se encuentran en el lado oriente del Túnel Lo Prado —camino a Pudahuel—. Camión y soldadora en el Campamento Poniente Túnel Lo Prado, altura kilómetro 65 camino a Valparaíso, frente a Cía. de Teléfonos, y se puede visitar de 9 a 17 horas los días 20, 21, 22 y 23 de abril en ambos campamentos.— OFERTAS: En sobre cerrado, a nombre de Síndico Quiebras de Santiago, y se reciben hasta el 26 de abril, a las 18 horas, abriéndose ante interesados a las 18 y 1/2 horas mismo día.— PAGO: Al contado, más impuesto del 6%. El Síndico se reserva el derecho de rechazar todas las propuestas si no las estimare convenientes. Los interesados deben acompañar boleta, o dinero efectivo, por Eº 50,00, al momento de presentar la propuesta, valor que se perderá si dentro del quinto día de adjudicada la propuesta no completa el saldo.

CO DE QUIEBRAS DE SANTIAGO

Club de Deportes "Santiago Morning"

Asamblea General Ordinaria de Socios

En cumplimiento del acuerdo tomado por el Directorio en su sesión del lunes 12 de abril en curso, se cita a Asamblea General Ordinaria de Socios para el viernes 23 del presente, a las 19 horas en primera citación, y a las 19.30 horas en segunda citación, con los socios que asistan, en la sede social del club, calle Castro 26.

El Secretario General

E SOLICITA

ROPUESTA PRIVADA

PARA LA ADQUISICION DE LOS MATERIALES DE IMPORTACION QUE SE SEÑALAN A CONTINUACION, PARA ENTREGA EN DOCE PARCIALIDADES MENSUALES:

Kilos de tinta negra Rotativa de alta velocidad
Kilos de tinta Cyan W. 2190 Arrowead
Kilos de tinta Yellow W. 8106 Arrowead
Cartones de Estereotipia Nutex -x-100
Planchas de zinc para Fotograbado, 1.00x0.50 x 1.5 m|m pulida y con Bakota
Planchas de zinc para Fotograbado, 2.00x1.00 x 1.5 m|m pulidas y con Bakota
Rollos de película Ortho Strip-Film de 6 x 150 base papel
Rollos de película Ortho Strip-Film de 9.5 x 150 base papel
Rollos de película Ortho Strip-Film de 13 x 150 base papel
Rollos de película Ortho Strip-Film de 19 x 100 base papel
Paños goma camas de 1.32 x 0.90 x 78 para Rotativa "HOE" y "GOSS"
Paños filtro de 1.32 x 0.90 x 78 para Rotativa "HOE" y "GOSS"
Paños Fieltro para matrizar en calandria de cilindro 0.60 x 0.50 x 1/4"
Tubos de traspaso Máquina Chemco F-42 T-6 Modelo 3.000
Libras de Etching-Powder (Polvos Rojos) para Fotograbado
Rollos de papel Headliner
Rollos de Film Headliner
Rollos Scotch para clisé (Cellux) Felmuhle AG. Rorschach de 25 cms. de ancho
Pinceles Alemanes Pelo de Marta Primera Serie 75|509
Kilos de alumbre de Cromo
Kilos Betún de Judea
Kilos Bicromato de Amonio
Kilos Bromuro de Potasio
Kilos Carbonato de Sodio
Kilos Goma D'amar
Kilos Hiposulfito de Sodio
Kilos de Hidroquinona
Kilos Potasa Cáustica en lentejas
Kilos Sulfito de Sodio Fotográfico
Kilos Sal de Streckers
Kilos Violeta al metilo

Las propuestas deberán ser presentadas en sobre cerrado antes de las 12 horas del día 27 del presente, en la oficina del Presidente de la Empresa, Agustinas 1269, tercer piso, oportunidad en que serán abiertas.

Toda la tramitación bancaria deberá ser efectuada por los proponentes que resulten favorecidos con las propuestas.

La Empresa se reserva el derecho de rechazar todas las propuestas.

PRESA PERIODISTICA "LA NACION" S. A.

Sergio Vera sería suspendido por el Comité de Arbitros

Extraoficialmente se ha sabido que Sergio Vera, árbitro de pésima actuación en el match que Audax Italiano le ganó a U. Española, sería separado del plantel de honor —temporalmente— por el Comité de Arbitros. Hubo miembros de dicho Comité que observaron en el Estadio Santa Laura la labor cumplida por el citado juez y expresaron su malestar por algunos errores de grueso calibre cometidos por él. De tal modo que no será de extrañar que Sergio Vera no sea nominado para el sorteo de los árbitros para los encuentros de la próxima fecha del Campeonato Profesional de Fútbol.

Monterrey celebró su 5º aniversario

El Deportivo Monterrey de la Población José María Caro celebró recientemente su 5º aniversario con brillantes actos deportivos y culturales, el cual culminó con un almuerzo al que asistieron la casi totalidad de sus socios.

En una reunión posterior se designó la nueva mesa directiva que de inmediato acordó nombrar a "LA NACION" su órgano informativo oficial.

La directiva 1965 quedó integrada de la siguiente manera: Presidente, Juan Muñoz; vicepresidente, Alejandro Cancino; secretario, José Villagra; prosecretario, Juan Yaras; tesorero, Luis Ayala; protesorero, Jorge Grimberg; directores, José Osses, Cornelio Catalán, Nicanor Orellana, Jorge D'Andrea y Héctor Orellana.

Sus 28 años de vida celebra hoy Atenas

La prestigiosa institución deportiva Atenas, de una larga trayectoria al servicio de los aficionados del barrio Sur Oriente de Matta, celebra hoy sus 28 años de vida.

Este nuevo aniversario la sorprende en pleno afán de progreso, ya que son varios los proyectos en favor del engrandecimiento del club que se han concretado, quedando entre los de solución próxima, la construcción de un estadio de propiedad del Atenas.

Esta noche, para dar comienzo a la celebración de los 28 años de vida, se realizará en la sede social, a las 20.30 horas, un coctel, al que asistirán los socios, familiares y, en forma muy especial, distinguidas autoridades del deporte, como asimismo personeros de prensa y radio de la capital.

¡HAGALO UD. MISMA!

Se colocan en un mo-men-to!

AZULEJOS IMPLATEX

EN PLANCHAS DE 1.42 x 0,76 METROS, CON 78 UNIDADES

SE LIMPIAN FACILMENTE
NO SE QUIEBRAN NI CUARTEAN
CUALQUIERA PERSONA PUEDE COLOCARLOS
TODOS LOS COLORES DESEABLES
ECONOMIZAN MANO DE OBRA Y MATERIALES

COMPLETE SU EQUIPO SANITARIO

- Precioso y confortable baño para su bebé
- Cubeta plástica para lavadero, muy práctica como lavacopas

IMPLATEX

AVDA. ZAÑARTU 1673 — FONOS 252077-461498

Publicitas m.r.

★HIPODROMO CHILE★

Domingo 25 de abril de 1965

NOTA: LOS CABALLOS MARCADOS CON UN ASTERISCO, TUVIERON CONTRATIEMPOS EN SU ULTIMA ACTUACION

PRIMERA CARRERA.— 1.500 metros.— 13ª serie.— A las 7.45 horas.

3—5—3—4	1 Bisonte	55	6	L. Aros	V. Contreras
13—11	2 Mostacera	55	1	F. Venegas	E. Bécar
4—8—4—3	3 Toyopei	55	12	R. Castillo J.	R. Castillo J.
8	4 Carmencha	*53	12	V. Bravo	S. Gajardo
7r—14—15—11	5 La Helade	53	7	E. Peña	L. Santos
11—2—9—6	6 Nildita	*51	3	J. Baeza	L. Santos
2—4—5	7 Busca Oro	51	8	N. González	H. Yáñez
4—7—7—10	8 Arista	51	10	G. Fernández	J. Santos
12—3—12—10	9 Langostino	50	9	M. Campos	R. Villa
13—10—6—2	10 G. del Carmen	50	14	J. Salinas	M. Araneda
16—8—17	11 Pollcasta	*50	14	M. Plaza	N. Peralta
17—8—4	12 Quita	48	15	A. Parra	R. Albornoz
5—6—5—9	13 Giambattista	47	4	E. Suárez	A. Valenzuela
9—10—12	14 Fontanet	46	5	J. Eguren	I. Duque
DESCARTADO	0 A Aromático	54	2	V. Ubilla	H. Gazmuri

691	4º de Institutano en 1.300 m. 52,5 k. T.: 1.16 3/5. 12ª serie			
598	11º de Azulejo en 1.500 m. 50 k. T.: 1.34 2/5. 11ª serie			
684	3º de Cautiva en 1.400 m. con 54 k. T.: 1.31. 13ª serie			
625	8º de Doña Clara en 1.200 m. con 54,4 k. T.: 1.17. 13ª serie			
684	11º de Cautiva en 1.400 m. con 54 k. T.: 1.31. 13ª serie			
664	6º de Cautiva en 1.400 m. con 52 k. T.: 1.31. 13ª serie			
664	5º de Cautiva en 1.400 m. con 52,5 k. T.: 1.31. 13ª serie			
690	10º de Callenza en 1.200 m. 54,1 k. T.: 1.16 2/5. 13ª serie			
664	10º de Cautiva en 1.400 m. 51,5 k. T.: 1.31. 13ª serie			
664	2a. de Cautiva en 1.400 m. con 48 k. T.: 1.31. 13a. serie			
664	Penúltimo (17º) de Cautiva 1.400 m. 51,4 k. T.: 1.31. 13ª s.			
664	4º de Cautiva en 1.400 m. con 48 k. T.: 1.31. 13ª serie			
664	9º de Cautiva en 1.400 m. con 47,8 k. T.: 1.31. 13ª serie			
664	12º de Cautiva en 1.400 m. con 47,3 k. T.: 1.31. 13ª serie			
665	D E S C A R T A D O			

NOTA: Corral 5 con 6.

SEGUNDA CARRERA.— 1.200 metros.— 12ª serie.— A las 8.10 horas.

13—13c—12	1 Laplace	56	7	E. Soto	S. Olivares
10—1—8—11	2 M. Vanna *	56	14	C. Ojeda	A. Vodanovic
10c—7—2	3 Virtuosa	56	4	E. Naranjo	M. Valenzuela
3—11—12c	4 Chipiota *	56	12	J. Aravena	L. Castro R.
12—14—12c—13	5 Tarna	*56	15	P. Bustos	M. Quezada
3—5c—2—6	6 London Smog	54	2	G. Meneses	M. Quezada
10—3	7 Achornita	54	10	D. Cerda	R. Quiroz
12—9—13—8	8 C. de Guerre	53	1	B. García	J. Castro D.
9—13—12—9	9 Chileno	53	5	M. Alquinta	C. Santos
4—3—5—7	10 Guay	53	13	E. García	N. Peralta
14—10—8—5	11 Transado	52	3	E. Soto	O. Lizama
12—4—8c	12 Negus	51	12	S. Allende	M. Araneda
10—10c	13 Balduina	50	9	A. Parra	O. Jara
8—9—4	14 Inapreco	48	8	J. Amestelly	R. Rabello
Reaparece	15 Petisa	47	6	O. Fernández	E. Bécar
13	16 Otala	45	10	E. Suárez	P. Fuentes

601	13ª de Hammed en 1.200 m. 51,6 k. T.: 1.15. 11ª serie	
693	11º de Chaqueta en 1.200 m. 52,6 k. T.: 1.15 3/5. 11ª serie	
691	2ª de Institutano en 1.200 m. con 53,6 k. T.: 1.16 3/5. 12ª s.	
565	12º de Bisnuto en 1.100 m. 56 k. T.: 1.06. Cond. CLUB	
681	8º de Muriel en 1.100 m. con 49 k. T.: 1.09. Cond. CLUB	
665	6º de Recuerdo Mío en 1.400 m. 53,5 k. T.: 1.27 4/5. 11ª serie	
691	3ª de Institutano en 1.200 m. 51,6 k. T.: 1.16 3/5. 12ª serie	
691	8º de Institutano en 1.200 m. 54,5 k. T.: 1.16 3/5. 12ª serie	
691	9º de Institutano en 1.200 m. 54 k. T.: 1.16 3/5. 12ª serie	
691	7ª de Institutano en 1.200 m. 54 k. T.: 1.16 3/5. 12ª serie	
691	5º de Institutano en 1.200 m. 53 k. 1.16 3/5. 12ª serie	
704	8º de Caucasiano en 1.100 m. 51 k. T.: 1.08. Condic. CLUB	
681	10ª de Muriel en 1.100 m. 52 k. T.: 1.09. Condic. CLUB	
690	4º de Callenza en 1.200 m. con 52 k. 1.16 2/5. 13ª serie	
150	Reaparece, 10ª de Aplaudido en 1.200 m. 53,5 k. 1.16. 14ª s.	
535	13º de Tareas en 1.400 m. 47,7 k. T.: 1.29. 13ª serie	

NOTA: Corral 5 con 6.

TERCERA CARRERA.— 1.400 metros.— Condicional.— A las 8.35 horas. — (Primera válida para la Apuesta Doble.)

5	1 Abelardo	54	8	B. García	J. Posadas
4—4—2—3	2 Am. Vespucio	54	2	E. Araya	E. Castillo
2	3 Astronauta	54	11	G. Meneses	F. Gallegutlios
3—5—4—5	4 Cante Jondo	54	18	F. Toro	M. Noramb.
9c	5 Constructor	54	1	G. Jorquera	F. Jacial
9—7	6 Fragomirov	*54	15	N. González	O. Lizama
11—8	7 Emigrado	54	2	V. Ubilla	F. Gazmuri
12—10	8 Fulgurante	54	14	J. García	L. A. Contreras
11—4	9 Gold Vase	*54	9	J. Barrios	H. Miranda
8—4	10 Guarico	54	5	J. Martínez	J. H. Medina
8c—5—5—9c	11 Laticuillo	54	16	J. Pacheco	E. Inda G.
2—2	12 Lusitano	*54	7	E. Guajardo	J. Melero
6—10	13 Monti Louis	54	17	J. Toro	F. Ovare
5—7c—7c—5c	14 Mutoli	*54	4	C. Sepúlveda	M. Velarde
2—3	15 Responsable	*54	6	E. Soto	R. Pérez
DEBUTANTE	16 Stirco	54	13	V. Bravo	A. Lab
14—7—7	17 Tío Seela	54	10	U. Gaete	A. Valenzuela
7	18 Trago de Vino	54	12	G. Farfán	E. Rodríguez

667	5º de Fakir en 1.200 m. 54 k. T.: 1.15. Condicional	
667	3º de Fakir en 1.200 m. 54 k. T.: 1.15. Condicional	
666	2º de Canarino en 1.200 m. 54 k. T.: 1.15. Condicional	
666	3º de Canarino en 1.200 m. con 54 k. T.: 1.15. Condicional	
642	Penúlt. (9º) de Quilimón 1.000 m. 55 k. 1.02 3/5. Cond. CLUB	
577	7º de Alfero en 1.200 m. 52,1 k. 1.14 3/5. Condicional	
667	8º de Fakir en 1.200 m. 52,2 k. T.: 1.15. Condicional	
667	Penúlt. (10º) de Fakir en 1.200 m. 54,2 k. 1.15. Condicional	
667	4º de Fakir en 1.200 m. 54 k. T.: 1.15. Condicional	
666	6º de Canarino en 1.200 m. 54 kilos. T.: 1.15. Condicional	
[illegible]	9.o de Forestito en 1.300 m. 55 k. T.: 1.20 2/5. Cond. CLUB	
577	2º de Alfero en 1.200 m. 54 k. T.: 1.14 3/5. Condicional	
537	10º de Tempranero en 1.200 m. con 54 k. T.: 1.15 2/5. Cond.	
705	3.o de Ernestito en 1.300 m. 55 k. T.: 1.20 2/5. Cond. CLUB	
666	3º de Canarino en 1.200 m. con 54 k. T.: 1.15. Condicional	
——	DEBUTANTE, hijo de Stomper y Tétrica por Barranco.	
667	7º de Fakir en 1.200 m. con 52,5 k. T.: 1.15. Condicional	
666	7º de Canarino en 1.200 m. con 54,1 k. T.: 1.15. Condicional	

CUARTA CARRERA.— 1.500 metros. — A las 9 horas.— 11a. Serie.

2—10—5	1 Chapalita	54	1	O. Farfán	R. Luna M.
14—13—14	2 Gazal	54	7	C. Moreno	A. Amaro
Reaparece	3 Stefan	54	18	R. Castillo J.	R. Castillo J.
12—5—11—4	4 Dugol	53	17	G. Meneses	Eto. Castillo
6—7—6—6	5 R. Morena *	53	13	J. Amestelly	E. Scala
2—1—5—8	6 Azulejo *	52	5	C. Ojeda	A. Valenzuela
3—4—3—13	7 Blue Back	52	6	J. Latorre	R. López
14c—3	8 Mínimax *	52	4	J. García	E. Bécar
11—13	9 Purrehuin	52	9	J. Salinas	A. Ramírez
10—12—4—14	10 Mi Millaray	51	11	C. Sepúlveda	E. Bartlesvic
1—5—9	11 Roseburg	51	17	R. Madariaga	D. Miranda
11—4—5—3	12 Celaje	50	14	R. Garrán	J. Posadas
13—4	13 Hill Boss	50	3	S. Alcalde	V. Contreras
9	14 Liberada	50	10	Hugo Pilar	L. Guajardo
6—10—7	15 Ragunda	49	8	A. Salas	M. Murillo
15	16 Sacarino	48	16	A. Parra	H. Galez
3—12—14	17 T. Rubio	48	2	J. M. Aravena	N. Peralta
8—7—5—9	18 Terrentoso	48	15	C. Paredes	J. Santos

668	5a. de Me Gusta 1.400 con 52,1 kls. T. 1.28; 10a. ser.	
697	14.o de Oporto 1.200 con 52,2 kls. T. 1.15; 9a. ser.	
1771	Resp. Ult. (15.o) de Hanning 1.200 con 53 kls. T. 1.15 2/5.	
668	4.o de Me Gusta 1.400 con 50,3 kls. T. 1.28; 10a. ser.	
633	6a. de Stout 1.800 con 49,9 kls. T. 2.02 2/5; handicap.	
668	8.o de Me Gusta 1.400 con 50,1 kls. T. 1.28; 10a. ser.	
668	13.o de Me Gusta 1.400 con 50,1 kls. T. 1.28; 10a. ser.	
630	3.o de Beurú 1.200 con 53 kls. T. 1.15 3/5; 12a. ser.	
668	15.o de Me Gusta 1.400 con 51 kls. T. 1.28; 10a. ser.	
665	14.o de R. Mío 1.400 con 55 kls. T. 1.27 4/5; 11a. ser.	
598	9a. de Azulejo 1.500 con 52,1 kls. T. 1.34 2/5; 11º. ser.	
665	3.o de R. Mío en 1.400 con 53 kls. T. 1.27 4/5; 11a. ser.	
665	4.o de R. Mío 1.400 con 53,2 kls. T. 1.27 4/5; 11a. ser.	
693	9a. de Chaqueta 1.200 con 51,2 kls. T. 1.15 3/5; 11a. ser.	
665	7a. de R. Mío 1.400 con 53,6 kls. 1.27 4/5; 11a. ser.	
665	15.o de R. Mío 1.400 con 52,7 kls. T. 1.27 4/5; 11a. ser.	
598	14.o de Azulejo 1.500 con 50,7 kls. T. 1.34 2/5; 11a. ser.	
665	9.o de R. Mío en 1.400 con 52,5 kls. T. 1.27 4/5; 11a. ser.	

QUINTA CARRERA.— 1.500 metros. — A las 9.30 horas.— 8a. Serie.— (Segunda Válida para la Apuesta Doble).

2—3—4—13	1 Osuna	54	4	E. Naranjo	L. E. Toledo
5—8	2 Semilla	54	6	J. Martínez	R. Bernal G.
1—5c	3 Baurú	54	10	V. Bravo	A. Lab
10	4 R. Tuerto *	54	11	L. García	F. Gazmuri
6—13	5 Lunario	53	12	C. Sepúlveda	R. Silva
17	6 Oeste	53	3	D. Cerda	O. Jara
17	7 Rosmarina	50	2	A. Parra	O. Jara
10	8 P. Oriental	53	8	J. M. Aravena	H. Parra
6—9c—10—1	9 R. Mío	53	7	O. Meneses	N. Vilballos
5—9—14	10 Dagualte	52	5	J. García	M. Araneda
8—8	11 Casto José	51	1	N. González	A. Amaro
2—3—1—3	12 Fragment *	50	9	Héc. Pilar	L. Santos

675	12a. de Francia 1.400 con 53,5 kls. T. 1.26 1/5; 7a. ser.	
673	8a. de Fresicia 1.400 con 53,5 kls. T. 1.26 1/5; 7a. ser.	
707	5.o de D. Rose 1.600 con 54 kls. T. 1.41 2/5; 6a. ser.	
675	10.o de Francia 1.400 con 53 kls. T. 1.26 1/5; 7a. ser.	
636	13.o de Bombesdor 1.200 con 51,6 kls. T. 1.15; 7a. ser.	
466	Penúlt. (17.o) de Ronquido 1.500 con 52,5 kls. T. 1.32 4/5.	
566	GANO a Los Batros 1.000 con 54,2 kls. T. 1.; 7a. ser. Cl.	
674	Penúlt. (17.o) de Rareza 1.400 con 50 kls. T. 1.27 3/5.	
665	GANO a Músico 1.400 con 52,5 kls. T. 1.27 4/5; 11a. ser.	
675	14.o de Francia 1.400 con 51,5 kls. T. 1.26 1/5; 7a. ser.	
675	6.o de Francia 1.400 con 50 kls. T. 1.26 1/5; 7a. ser.	
673	2.o de Francavilla 1.400 con 50 kls. T. 1.26; 9a. ser.	

SEXTA CARRERA. — 1.500 metros. — A las 10 horas.— 1a. Serie

11—5	1 Artillero	59	6	J. Barrios	J. Troya
8—8	2 Curioso *	58	10	F. Toro	R. Bernal G.
7c—14	3 Afectuoso *	57	3	O. Hermosilla	H. Inda
4c	4 C. Morena	55	4	E. Soto	E. Inda G.
Reaparece	5 F. Simaira	55	7	J. Martínez	A. Sepúlveda
2—7c—3	6 Moliné *	53	8	G. Farfán	R. Parra
4	7 C. Polito	52	11	C. Astorga	O. Sarmiento
9	8 Mena	50	5	B. Campos	M. Noembue.
8c—5	9 La Caramba	50	8	J. Amestelly	J. Castro R.
2—7—2—3	10 Lakanal	49	2	Héc. Pilar	R. Méndez
7c—6c—12c—12c	11 Hill Peter	48	12	J. M. Aravena	E. Inda G.
6—1—7	12 Loredana	45	1	E. Suárez	R. Fuentes

697	11º de Oporto en 1.200 con 52. T. 1.15; 9a. serie.	
697	6º de Oporto en 1.200 con 52,2. T. 1.15; 9a. serie.	
697	4º de Oporto en 1.2000 con 51. T. 1.15, 9a. serie.	
450	Reaparece; ULTIMA(15a.) de Batuca en 1.200 con 52. 1.14.	
697	7a. de Oporto en 1.200 con 50,6. T. 1.15. 9a. serie.	
697	8a. de Oporto en 1.200 con 51, T. 1.15. 9a. serie.	
2399	Reaparece; 13º de Ever Dandy en 1.400 con 56. T. 1.28.	
695	9a. de Alberto R. en 1.200 con 51. T. 1.15 2/5. 8a. serie.	
698	13º de Golazo en 1.200 con 53,5. T. 1.14 3/5. 10a. serie.	
698	8º de Chaqueta en 1.200 con 55. T. 1.15 3/5. 11a. serie.	
698	9º de Golazo en 1.200 con 52. T. 1.14 3/5. 10a. serie.	
698	4a. de Golazo en 1.200 con 51. T. 1.14 3/5. 10a. serie.	
698	5º de Golazo en 1.200 con 51,5. T. 1.14 3/5. 10a. serie.	
698	8º de Golazo en 1.200 con 51. T. 1.14 3/5. 10a. serie.	
644	11a. de Fotofle en 1.100 con 48,6. T. 1.10 3/5. 7a. serie.	
635	Penúltimo (15º) de Tacora en 1.200 con 53. T. 1.14 2/5.	

COBRALES: 4 con 5 y 9 con 10.

OCTAVA CARRERA.— 1.200 metros.— Clásico.— A las 11 horas.

7—5—1	1 Alfaro *	54	2	C. Rendíveda	P. Briones
4c—2c—3c—1	2 Canarino	54	8	E. Soto	F. Jacial
19	3 El Pollo	54	1	C. Astorga	G. Sarmiento
8—1	4 Fatir	54	6	F. Toro	R. Massi
6c	5 Farolito	54	5	J. Toro	E. Cáceres
1—3	6 Relajante *	54	3	J. Barrios	M. Noramburena
1	7 Relámpago	54	4	J. Martínez	A. Sepúlveda
7c—1	8 Sacramento	54	8	E. Guajardo	R. Allen
4—1	9 Tempranero	54	7	C. Araya	P. Briones

577	GANO a Lusitano en 1.200 mts. con 54. 1.14 3/5. Cond.	
666	GANO a Astronauta en 1.200 con 54. 1.15. Condicional	
655	GANO a Lt. Blanes en 1.000 con 54. 1.02 2/5. Cond. VINA	
667	GANO a L. and Luck en 1.200 mts. con 54. 1.15. Cond.	
708	6.a de Confidente en 1.200 mts. con 56. 1.13 4/5. Cond.	
542	7.a de Relámpago en 1.200 mts. con 54. 1.14 2/5. C. Esp.	
542	GANO a Relajante en 1.200 con 54.1. 1.14 2/5. C. Esp.	
592	GANO a A. Vespucio en 1.200 mts. con 54. 1.14 2/5. Cond.	
537	GANO a Lusitano en 1.200 mts. con 54. 1.15 2/5. Cond.	

NOVENA CARRERA.— 1.500 metros.— 3a. serie.— A las 11.35 horas.— (Segunda válida para la Apuesta Triple Inicial.)

7r—5—14	1 Tío Pollo	57	9	M. Yáñez	L. A. García
2	2 Estirón	56	12	F. Toro	H. Cisternas
4c—6c—8c	3 Birmana	55	6	E. Soto	F. Jacial
8—8—1	4 Cachivache	55	14	J. Martínez	A. Sepúlveda
9r—3r—8c	5 Espada	55	1	R. Madariaga	C. Muñoz G.
11—11—6—12	6 R. Carga ®	55	4	R. García	A. Donati
10—12—7	7 Mitzukowa	53	8	S. Allende	M. Araneda
7—4	8 Chirabo	53	10	J. Amestelly	J. Castro R.
7—1—1	9 Monokini	53	7	C. Sepúlveda	T. Herrera
8c	10 Altanes	53	11	V. M. Aravena	E. Inda G.
12c—16	11 G. Cañón ®	53	5	A. Parra	O. Jara
4	12 Carrasco	53	3	G. Meneses	H. Galez
4r—11c—4—6	13 P. Azul	52	2	J. Eguren	E. Galleguillos
Desarrollado	0 A Pirancha	50	14	J. Aravena	A. Luna

672	14.o de Cachivache en 1.400 mts. con 49,5. 1.26 4/5. 3a. serie	
672	7.o de Cachivache en 1.400 mts. con 55. 1.26 4/5. 3a. serie	
712	8.o de Vichiculén en 1.300 mts. con 54. 1.20. 4a. serie. C.	
672	Ganó a Estirón en 1.400 mts. con 49,5. 1.26 4/5. 3a. serie	
709	ULTIMA (9a.) de R. Mío en 1.900 con 51. 1.58. 1a. serie	
672	12.o de Cachivache en 1.400 con 53,5 k., 1.26 4/5. 3a. serie	
672	7.o de Cachivache en 1.400 mts. con 52. 1.26 4/5. 3a. serie	
672	4.o de Cachivache en 1.400 mts. con 49,5. 1.26 4/5. 3a. serie	
674	GANO a Bernis en 1.400 mts. con 49. 1.26 2/5. 4a. serie	
653	No figuró en la de Dongo en 1.500 con 50. 1.35 3/5. 4a. s.	
598	ULTIMO (16.o) de Pessao en 1.200 con 52. 1.13 2/5. 4a.	
401	4.o de Azgiigger en 1.500 mts. con 47,5. 1.39 3/5. 3a. serie	
676	6.o de Monokini en 1.400 mts. con 55,5. 1.26 2/5. 4a. serie	
699	DESCARTADO	

DECIMA CARRERA.— 1.500 metros.— 5a. serie.— A las 12.10 horas.— (Tercera válida para la Apuesta Triple Inicial.)

14—11	1 Marfilino	57	8	R. Madariaga	H. Cisternas
6c	2 Ornotes ®	57	2	G. Farfán	J. Castro R.
4—6c—5	3 Bellezo	56	3	J. Martínez	J. H. Medina
13c—3	4 Zoquete	56	12	C. Astorga	O. Sarmiento
2—1—11c	5 Cullinan	54	7	H. Pilar	O. Silva
1—2—1	6 Formidable	54	13	F. Toro	E. Beuenberg
14—7	7 Lido	53	10	M. Yáñez	L. Gajardo
11c 9c 15c 14c	8 N. Estrellada	52	9	H. Montoya	H. Medina
11c—11c	9 Lebu	50	1	E. Soto	J. Melero
7—18	10 Amotinada	49	11	N. González	H. Galaz
6—10	11 Palmeta *	48	6	A. Salas	R. López
4—3—3	12 Pollo	48	4	J. Amestelly	A. Petit
1	13 Rareza	48	3	G. Meneses	O. Urquidi

676	11º de Monokini en 1.400 con 55,5. T. 1.26 2/5. 4a. serie.	
51	ULTIMO (6º) de La Portada en 2.000 con 51. 2.03 3/5. Cond.	
676	3º de Monokini en 1.400 con 54. 1.26 2/5. 4a. serie.	
676	2º de Monokini en 1.400 con 51. 1.26 2/5. 4a. serie.	
715	11º de Chavalillo en 1.000 con 52. 1.03 3/5. 4a. serie. CLUB.	
677	GANO a Okhrana en 1.400 con 50. T. 1.27 4/5. 5a. serie.	
676	7º de Monokini en 1.400 con 0,5. 1.26 2/5. 4a. serie.	
688	ULTIMA (14a.) de Doraya en 1.000 con 53. 1.01. 4a. serie.	
713	11º de Caco Huacho en 1.200 con 52. 1.19 2/5. 5a. serie.	
670	Penúltima (15a.), de Noemi en 1.200 con 53,5. 1.15.a 5a. s.	
582	10a. de Rapa en 1.500 con 51,7. T. 1.27 4/5. 5a. serie.	
677	3º de Formidable en 1.400 con 51,5. 1.27 4/5. 5a. serie.	
674	GANO a Trivia en 1.400 con 50. 1.27. 6a. serie.	

UNDECIMA CARRERA.— 1.500 metros.— 6a. serie.— A las 12.45 horas.— (Primera válida para la Apuesta Triple final.)

6—7	1 Palcavi	55	14	G. Jorquera	S. Olivares
16—9	2 Chevalier	54	8	L. García	A. Vodanovic
13—3—9	3 El Canilla ®	54	9	F. Toro	M. Noramburena
7—10	4 Lombardero *	54	4	H. Vilches	S. Navarro
10—7	5 Panviral	53	11	J. Pacheco	E. Rodríguez
6—8—4—2	6 Trivia	53	12	J. Amestelly	I. Duque
14—8c—9	7 Yuma	53	7	J. Latorre	O. López
1—9—6	8 Ronquido	52	15	O. Castillo	F. Gazmuri
9	9 Dollar Oro	52	2	A. Parra	G de la Cerda
12—7	10 Chilianejo	51	13	J. Salinas	A. Ramírez
8c—3c—6c 7c	11 Das Asse	51	5	E. Soto	M. Vilballos
12—8c—1c—4	12 Epsom Lady	51	10	F. Venegas	A. Muñoz
12—13—16	13 Arcaya	50	8	S. Alcalde	O. Jara
Reaparece	14 Candilio	49	1	P. Bustos	H. Miranda
7—5	15 Restaurador	49	6	G. Meneses	H. Yáñez

675	7º de Formidable en 1.400 con 51. 1.27 4/5. 5a. serie.	
676	9º de Monokini en 1.400 con 49,5. 1.26 2/5. 4a. serie.	
638	9º de Bobinette en 1.200 con 54. 1.14 2/5. 6a. serie.	
677	10º de Formidable en 1.400 con 49,5. 1.27 4/5. 5a. serie.	
582	7º de Rapa en 1.500 con 47,6. 1.33 2/5. 5a. serie.	
674	2a. de Rareza en 1.400 con 51,5. 1.27. 6a. serie.	
674	8a. de Rareza en 1.400 con 54. T. 1.27. 6a. serie.	
674	6º de Rareza en 1.400 con 53,5. T. 1.27. 6a. serie.	
468	9 de Ronquido en 1.500 con 54. 1.32 4/5. 6a. serie.	
675	2º de Francia en 1.400 con 53,5. 1.26 1/5. 7a. serie.	
649	7º de Epsom Lady en 1.500 con 53. 1.37. 5a. serie. CLUB.	
674	4a. de Rareza en 1.400 con 51. 1.27. 6a. serie.	
674	16a. de Rareza en 1.400 con 51. 1.27. 6a. serie.	
340	Reaparece; 16º de Mi Capricho en 1.500 con 52,5. 1.32 3/5.	
674	5º de Rareza en 1.400 metros con 50. 1.27. 6a. serie.	

DUODECIMA CARRERA — 1.500 metros — 10a. serie. a las 13.20 horas.—

3—8—8c—5	1 Canio	54	13	S. Allende	M. Araneda
9—6—4—3	2 Vino Dulce	59	9	J. Toro	M. Araneda
10—6—11	3 Chere Amie	54	3	R. Campos	E. Bécar
14c—11c—8c	4 Senilita	54	15	E. Soto	S. Fuentes
7—7	5 Holocausto*	53	8	J. Pacheco	D. Torres
Reaparece	6 Riusol	53	4	R. García	J. Bta. Castro
4—2—1—6	7 Stout	52	11	O. Cerda	R. Castillo J.
7	8 Orfeo Negro	52	14	G. Farfán	M. Rendic
15	9 Atocongo *	51	10	G. Meneses	Hugo Jara
5—1—9	10 Convicción	51	5	J. Amestelly	E. Scala
2	11 Chuquicamata	51	16	C. Astorga	J. M. Baeza
12—5c—3	12 Nortino	*51	7	R. Madariaga	O. Jara
8—8—3—12	13 Trueno	50	1	A. Mora	E. Barticevic
9—5—1	14 Cautiva	49	2	C. Sepúlveda	P. Briones
13	15 Ristem	49	6	J. Sepúlveda	G. Pérez
12c—10	16 G. Viento *	48	12	E. Suárez	S. González

673	5.o de Francavilla en 1.400 con 52,5, en 1.28; 9a. serie.	
633	3.o de Stout en 1.800 con 52, en 2.02 2/5; Handicap.	
673	11.o de Francavilla en 1.400 con 52, en 1.28; 9a. serie.	
707	8a. de Dark Rose en 1.600 con 48, en 1.41 2/5; 6a. serie. CL.	
673	7.o de Francavilla en 1.400 con 51, en 1.28; 9a. serie.	
2377	Reaparece; 13.o de Pellúhue en 1.200 con 53, en 1.14; 8a. S.	
673	6.o de Francavilla en 1.400 con 50,5, en 1.28; 9a. serie.	
633	7.o de Stout en 1.800 con 55, en 2.02 2/5; Handicap.	
404	Penúltimo (15.o) de El Rasillo 1.500 con 50, en 1.33; 6a. S.	
599	9a. de Fragment en 1.500 con 53, en 1.34 2/5; 6a. serie.	
668	2.o de Me Gusta en 1.400 con 52, en 1.28; 10a. serie.	
634	8.o de Quiljotoco en 1.300 con 52,4, en 1.14 2/5; 10a. serie.	
668	13.o de Me Gusta en 1.400 con 54, en 1.28; 10a. serie.	
664	GANO a G. del Carmen en 1.400 con 54, en 1.31; 13a. serie.	
465	13.o de Imolese en 1.500 con 52, en 1.34; 9a. serie.	
509	10.o de Fragment en 1.500 con 50,5, en 1.34 2/5; 9a. serie.	

(PASA A LA PAGINA 17)

★CLUB HIPICO★

Domingo 25 de abril de 1965

NOTA: LOS CABALLOS MARCADOS CON UN ASTERISCO, TUVIERON CONTRATIEMPOS EN SU ULTIMA ACTUACION

PRIMERA CARRERA.— 1.100 mtros.— A las 12.05 horas.— Serie "A".— Condicional.— Para potrancas de 2 años en adelante.

DEBUTA	1 Anarchias	53	1	M. Yáñez	A. Castro
DEBUTA	2 Bristle	53	8	L. A. Paredes	F. González
8—11	3 Complotada	53	7	E. Suárez	A. Valdés
10—3—4	4 Chaucha	53	13	M. Jaque	L. Santos
6	5 Chinola	53	4	C. Astorga	F. Jacial
DEBUTA	6 Chuera	53	3	J. Toro	C. Muñoz G.
DEBUTA	7 Diabletta	53	2	H. Pilar	P. Bagú
DEBUTA	8 Esfera	53	6	M. Ramírez	A. Abarca
5	9 Guignolette	53	11	P. Muñoz	O. Silva
4—3—6	10 Karola	53	15	E. Guajardo	G. Urquidi
9	11 Pituquita	53	4	E. Araya	O. López
11	12 Replique	53	12	E. González	C. Santos
9—7—10	13 Sudamrican.	53	5	J. Latorre	E. Navarro
DEBUTA	14 Suerte	53	14	R. Montoya	R. Allen
8—12—9	15 Transmisión	53	9	E. Peña	S. Alamos

470	Debutante por Tennyecon en Amapola que est.	
	Debutante por Latido y Bitosa que pong.	
	11.o de Paratina 1.000 con 52 kls. cond.	
679	4a. de Jajajá (a 8 cpos.) 1.300 con 52 kls. cond.	
550	No figuró en la de Paradilla 1.300 con 52 kls. cond.	
	Debutante por Estuardo II en Ganeta, est.	
	Debutante por Eyrefield en Británica, est.	
604	5a. de Baviera en 1.000 con 53 kls. cond.	

SPORTING CLUB

Domingo 25 de abril de 1965

CARRERA — 1.300 metros — Ind. 25—39.— (Clásico aprendices.— Para todo caballo.— Handicap.— Premio Es 1.100.— al primero.—

1 Clamor ..	57	10	P. Muñoz	G. Sarmiento
2 Cantera ..	55	8	N. N.	L. Bernal
3 Enterprise	55	5	J. Bórquez	L. Alvarez
4 Fr. Paula	54	7	L. Vásquez	E. Vidal
5 El Gsnó ..	53	6	S. Benavides	G. Pérez
6 El Sarao ..	54	11	D. Ahumada	G. Pérez
7 Mira Ríos ..	53	15	E. Frías	F. Parra
8 Marujo ..	53	12	V. Lobos	D. Jara
9 Querida ..	51	14	R. Hernández	C. Aliaga
10 Secaral ..	51	2	N. N.	D. Alvarez
11 Chancellor	50	3	R. Núñez	E. Gonzáles
12 Guantán.	49	13	G. Cortés	C. Leiva
13 Tapón	48	6	L. Arquero	U. Bravo
14 Grinalda	46	1	J. Gálvez	U. Bravo
15 Chaplica				I. Saavedra

SEGUNDA CARRERA — 1.000 metros.— Condicional.—

1 Aky ..	51	13	J. Parra	D. Araya
2 H. Vista ..	51	15	R. Núñez	O. Leiva
3 C. Queen	51	12	V. Lobos	O. Urbina
4 Reforma ..	51	2	A. Orellana	O. Urbina
5 Citula ..	51	6	L. Duque	H. Jara
6 Clementina	51	1	L. Vásquez	E. Vidal
7 Comedida ..	51	16	N. Bravo	H. Alcántara
8 Comparsa ..	51	9	J. Farías	A. Breque
9 Churruquita	51	11	P. Hernández	O. Aliaga
10 Intimidad ..	51	4	L. Yáñez	B. Navarro
11 Napiítta ..	51	5	S. Azócar	D. Bernal
12 Rifiera ..	51	7	J. Manríquez	H. Garretón
13 Shade ..	51	14	J. Bórquez	L. Alvarez
14 Tecihuena ..	51	8	E. Frías	L. Valle
15 Ven Ya ..	51	10	R. Arredondo	A. Martínez
16 Vista Real	51	3	E. Vásquez	G. Sarmiento

CARRERA — 1.000 metros —

1 Amigo Mío	54	10	R. Arredondo	D. Bernal
2 Azabache	54	7	L. Vásquez	D. Bernal
3 El Brujo	54	1	J. Saavedra	L. Romero
4 Embeleco	54	16	S. Azócar	H. Jara
5 Fiereciente	54	2	E. Frías	A. Padovani
6 Profumo	54	8	J. Saavedra	A. Padovani
7 Le Gallon	54	12	G. Cortés	G. Sarmiento
8 Luzeiro	54	1	J. Farías	F. Castro
9 Master Boy	54	9	A. Naranjo	N. Ramírez
10 Mickey Boy	54	13	L. Yáñez	O. Urbina
11 Neveri	54	14	L. Duque	G. Mancilla
12 Pensador	54	11	E. Romero	O. Castillo
13 Rifeño	54	15	E. Muñoz	L. Vásquez
14 Sir Tagus	51	4	J. Manríquez	R. Bernal
15 Gran Mona	51	5	P. Hernández	L. Alvarez
16 Lotterie				D. Araya

CARRERA.— 1.300 metros.— Condicional.

1 Tesoro ..	55	11	D. Ahumada	H. Navarro
2 Chatou ..	54	5	P. Hernández	D. Araya
3 Naudita ..	54	2	E. Frías	J. Suárez
4 Mauritana	53	13	R. Arredondo	A. Martínez
5 Sydea ..	53	3	J. Gálvez	O. Urbina
6 Gelsemium	53	12	I. Saavedra	G. Pérez
7 Rascanio ..	52	6	S. Azócar	G. Mancilla
8 Amorina ..	47	15	J. Parra	G. Mancilla
9 Escusa ..	51	9	R. Durán	O. Aliaga
10 Setter ..	51	10	E. Vásquez	E. Vidal
11 Bizarra ..	47	7	J. Miranda	E. Vidal
12 Mapula ..	54	1	R. Quiroz	E. Vidal
13 Tarinna ..	51	4	L. Duque	L. Vásquez
14 Lin Yu Tang	50	14	L. Vásquez	G. Avila
15 Callada	47	8	L. Yáñez	D. Bernal
16 Morena ..	47	16	G. Cortés	U. Bravo

...: 7 con 8 y 10, 11 y 12.

...A CARRERA.— 1.300 metros.— (Primera válida para la apues... Doble).— Handicap.

1 Chiflón ..	57	6	E. Muñoz	D. Bernal
2 Mad. Adele	57	4	E. Romero	G. Sarmiento
3 Velerito	57	3	O. Saavedra	B. Bernal
4 Freud ..	56	1	I. Saavedra	H. Jara
5 Piccolino ..	46	8	R. Durán	H. Jara
6 Sol Poniente	56	10	S. Azócar	L. Romero
7 Casi Zorzo	52	9	E. Vásquez	L. Alvarez
8 Vim Rose ..	52	5	L. Yáñez	F. Castro
9 Cirta ..	46	2	P. Hernández	O. Urbina
10 D. Soledad	45	11	L. Arquero	D. Araya
11 Torquemada	45	7	J. Parra	L. Vásquez

...4 con 3.

...CARRERA.— 1.500 metros.— (Primera válida para la Apues... Doble).

1 Calerano ..	62	7	A. Hughes	H. Jara
2 Pichuco ..	59	8	J. Miranda	H. Garretón
3 Miracolo ..	57	6	O. Saavedra	R. Saavedra
4 B. Ball ..	54	4	E. Vásquez	L. Alvarez
5 Rotary ..	54	10	G. Saavedra	D. Alvarez
6 Valdivano ..	54	5	S. Azócar	L. Romero
7 Quilvo ..	53	2	L. Yáñez	A. Breque
8 Río Bío ..	52	1	I. Saavedra	L. Alvarez
9 Krupp ..	50	3	J. Bórquez	F. Galleguillos
10 Fortachín	45	9	R. Durán	H. Jara

...CARRERA.— 1.300 metros.— (Segunda válida para la ...ble.)

1 Barrica ..	56	6	E. Romero	O. Urbina
2 Coronada ..	54	10	S. Azócar	R. Bernal
3 Abú ..	50	13	V. Lobos	L. Bernal
4 B. Américan	53	12	I. Saavedra	H. Jara
5 Golfina ..	52	5	N. Bravo	U. Bravo
6 Legislador ..	52	4	R. Arredondo	O. Leiva
7 Patrullera ..	52	9	J. Parra	L. Vásquez
8 Tildén ..	51	7	L. Yáñez	L. Romero
9 M. Nostrum ..	51	8	J. Miranda	H. Garretón
10 Mount Olive ..	51	2	L. Vásquez	E. Vidal
11 Mister Loren	50	3	E. Vásquez	G. Sarmiento
12 Cándida ..	49	1	J. Bórquez	L. Alvarez
13 Martillito ..	47	7	R. Durán	A. Padovani

...: 1 con 3.

...CARRERA.— 1.300 metros.— (Segunda válida para la ...uesta Triple.)

1 Saeta ..	55	1	E. Vásquez	G. Sarmiento
2 Enchala ..	54	8	E. Romero	A. Breque
3 Manifiesto ..	54	13	D. Ahumada	I. Saavedra
4 Tamboreto ..	54	5	S. Azócar	L. Romero
5 Ad. Crown ..	51	6	N. N.	F. Galleguillos
6 Aplera ..	51	7	J. Parra	R. Saavedra
7 B. Compra ..	51	11	R. Núñez	G. Pérez
8 Cimarrero ..	51	10	E. Arredondo	A. Martínez
9 De Repente ..	51	3	I. Saavedra	H. Jara
10 Pto. Nuevo ..	51	9	P. Hernández	J. Arenas
11 Vto. Negro ..	51	4	J. Farías	D. Alvarez
12 West Lady ..	51	14	J. Miranda	E. Vidal
13 Flor de Ulmo ..	50	10	N. N.	L. Valle
14 Magyar ..	50	15	L. Vásquez	D. Bernal
15 Tontona ..	49	2	J. Bórquez	L. Alvarez
16 Monosabio ..	48	2	L. Duque	U. Duque

...CARRERA.— 1.500 metros.— Indice: 46—50.— (Tercera válida para la Apuesta Triple.)

1 Melina ..	55	12	G. Saavedra	E. Vidal
2 Mercurio ..	55	7	O. Saavedra	L. Vásquez
3 Araujo ..	54	6	E. Romero	E. Gonzáles
4 Consejera ..	53	14	S. Azócar	L. Romero
5 Merlana ..	53	3	I. Saavedra	O. Leiva
6 Dov ..	51	1	R. Arredondo	O. Avila
7 Cipriano ..	50	13	E. Vásquez	A. Breque
8 Nida ..	50	5	V. Lobos	O. Urbina
9 Tamberes ..	50	9	L. Vásquez	J. Manríquez
10 G. Mora ..	49	4	J. Bórquez	L. Alvarez
11 N. Ricel ..	49	2	L. Yáñez	G. Sarmiento
12 Landeau ..	48	8	P. Hernández	R. Bernal
13 Capullito ..	47	11	R. Durán	H. Jara
14 B. Monde ..	47	10	J. Parra	A. Martínez
15 Ben All ..	46	16	R. Quiroz	R. Saavedra

Dir. de Aprovisionamiento del Estado

"ROPA DE GUAGUA"

Solicítase PROPUESTA PUBLICA N.o 109, por lo que a continuación se indica, destinado a la Dirección de Asistencia Social.

CALZONES-CORPIÑOS, DOS PIEZAS (PILUCHOS).
CHALES DE LANA, PARA GUAGUAS, TIPO CORRIENTE.
CALZONES DE GOMA, PARA GUAGUAS.

Bases y demás antecedentes pueden solicitarse en el Departamento de Adquisiciones, Sección Propuestas Públicas y Compras en el Extranjero de esta Dirección solamente de 9.30 a 12.30 horas.

La propuestas se abrirá en presencia de los interesados en la Sala de Propuestas Públicas, Amunátegui N.o 66, 4.o piso, el día

... DE MAYO DE 1965, A LAS 10.30 HORAS

EL DIRECTOR

IMPORTANTE: La Dirección de Aprovisionamiento del Estado no aceptará alzas de precios superiores a los márgenes sustentados por la política económica del Supremo Gobierno.

HIPODROMO CHILE... (De la Página 16)

DECIMOTERCERA CARRERA.— 1.200 metros.— 6a. serie, a las 13.55 horas.— SEGUNDA VALIDA PARA LA TRIPLE FINAL.—

3c—6c—4—5	1 Ojo de Ag.	55	9	R. Madariaga	J. Bernal	700 5.o de Ninarella en .200 con 54, en 1.14; 6a. serie.
8—12	2 S. Triunfo	52	11	D. Cerda	C. Avila	700 12.o de Ninarella en 1.200 con 53, en 1.14; 6a. serie.
Reaparece	3 Robinson	53	14	V. Barra	C. Rivera	452 Reaparece; Penúlt. (14) de Sociedad; 1.300 con 52, 1.17 2/5 6a.
6	4 Caminador	57	13	A. Parra	O. López	658 6a. de Bobinette en 1.200 con 51, en 1.14 2/5; 6a. serie.
13—10—8	5 Dollince ..	52	7	N. N.	A. Donati	700 8.o de Ninarella en 1.200 con 51,2, en 1.14; 6a. serie.
7—14	6 Charada ..	51	3	N. N.	S. Gajardo	674 14a. de Hareza en 1.400 con 51, en 1.27; 6a. serie.
4—8—2	7 Apolindo ..	51	8	J. Martínez	R. Pérez	699 2.o de Rebonito en 1.200 con 52,5, en 1,15; 7a. serie.
1—9—3	8 Nevera ..	51	10	N. N.	H. Cisternas	698 3a. de Rebonito en 1.200 con 54, en 1.15; 7a. serie.
8	9 Mellón ..	50	1	F. González	A. Luna	587 9.o de Excelsa en 1.200 con 53, en 1.14 1/5; 6a. serie.
1—12	10 Tacora ..	50	3	G. Meneses	J. Molero B.	587 12.o de Excelsa en 1.200 con 51,5, en 1.14 1/5; 6a. serie.
5	11 Rastacuero	49	12	N. N.	A. Vodanovic	656 5.o de Ronquido en 1.500 con 56,5, en 1.32 4/5; 6a. serie.
7—10—2	12 Magistral	49	16	C. Sepúlveda	R. Peralta	695 2.o de Alberto R. en 1.200 con 53,2, en 1.15 2/5; 8a. serie.
Reaparece	13 Mentón ..	49	5	B. Campos	M. Noramb.	203 Reaparece; GANO a Natty en 1.200 con 54, en 1.15; 10.a s.
18c-4c-10c-15c	14 Mitotero ..	49	8	A. González	M. Vihallos	648 Penúlt. (15.o) de Partitura 1.100 con 53,2, en 1.09; 6a. s. CL.
5—10—10	15 Noblesse ..	48	15	C. Paredes	C. Santos	699 10a. de Rebonito en 1.200 con 53,5, en 1.15; 7a. serie.
9—7	16 Mirthita ..	48	4	J. Eguren	R. Quiroz	636 7a. de Bombeador en 1.200 con 51, en 1.15; 7a. serie.

DECIMOCUARTA CARRERA.— 1.200 metros.— 6a. serie, a las 14.30 horas.— TERCERA VALIDA PARA LA TRIPLE FINAL.—

13—3	1 Flamenco	54	16	J. Amestelly	J. R. Medina	695 3.o de Alberto R. en 1.200 con 52, en 1.15 2/5; 8a. serie.
8—14—12	2 Volantín ..	54	6	L. Muñoz	C. Santos	675 12.o de Francia, en 1.400 con 51,5, en 1.36 1/5; 7a. serie.
12—8	3 Sidarta ..	54	14	L. García	N. Peralta	659 8a. de Rebonito en 1.200 con 52,2, en 1.13; 7a. serie.
11—15—11	4 Tanteo ..	54	10	R. García	S. Gajardo	699 11.o de Rebonito en 1.200 con 53, en 1.15; 7a. serie.
13—16—5	5 Parlante ..	53	1	R. Soto	L. E. Toledo	695 5.o de Alberto R. en 1.200 con 54, en 1.15 2/5; 8a. serie.
7—3	6 Capacitada	52	8	C. Sepúlveda	A. López	653 3a. de Candor en 1.200 con 50,0, en 1.14 4/5; 8a. serie.
6	7 El Panul	52	13	J. Pacheco	E. Beuzenberg	695 6.o de Alberto R. en 1.200 con 53,1, en 1.15 2/5; 8a. serie.
3—3	8 Megatón ..	52	4	B. Naranjo	R. Parra	673 3.o de Francavilla en 1.400 con 51, en 1.28; 9a. serie.
11—3	9 Tirol	51	12	J. Martínez	R. Pérez	634 3.o de Quijotesco en 1.200 con 52, en 1.14 2/5; 10a. serie.
5—11—11	10 Night Hill	50	5	J. Latorre	O. Linema	695 11a. de Alberto R. en 1.200 con 51, en 1.15 2/5; 8a. serie.
7—16	11 Afanosa ..	50	9	R. Allende	R. Yáñez	553 GANO a Mimoso en 1.100 con 55,2, en 1.06; 7a. serie. CLUB
16	12 Furtka ..	49	11	B. Campos	B. Rabello	575 3LT. (16a.) de Angeloia en 1.200 con 51,6, en 1.15 1/5; 8a. S.
3—7—12—1	13 Chaqueta ..	48	2	G. Meneses	C. Castro	653 GANO a Rau en 1.200 con 50, en 1.15 2/5; 11a. serie.
11—5—2	14 Impasable ..	48	7	A. Parra	O. López	698 1.o de Golaco en 1.200 con 51, en 1.14 2/5; 10a. serie.
5c-7c-7c-15c	15 Xochil ..	48	3	A. González	M. Vihallos	644 Penúlt. (15.o) de Fofolle 1.100 con 54, en 1.10 3/5; 7a. s. CL.
6—9—9—1	16 Institutano	48	15	J. Eguren	R. Quiroz	691 GANO a Virtuosa en 1.200 con 54, en 1.16 2/5; 12.a serie.

CLUB HIPICO... (De la Página 16)

DECIMOTERCERA CARRERA.— A las 18 horas.— 1.600 metros.— Quinta serie.— Handicap.— (Tercera válida de la Segunda Apuesta Triple. Cierre a las 17.50 horas).

1—7—7—5	1 Don Goyo ..	57	9	P. Ulloa	J. Cavieres	682 5.o de Muscarina en 1.700; con 53; tiempo: 1.47 1/5.
6—3—5	2 Betty ..	55	13	J. Toro	J. Castro R.	678 5.o de Oro Limpio en 1.500 metros; con 54; tiempo: 1.33.
1—4—13	3 Mon Cheri *	54	3	F. Toro	A. Aguirre	651 12.o de Coquera en 1.500; con 51; 5.a serie; tiempo: 1.36 3/5.
1—3—3—4	4 Timoleón ..	54	11	E. Guajardo	R. López	677 4.o de Formidable en 1.400; con 53; tiempo 1.27 2/5; CHILE
13—9—10	5 Royalera * .	53	8	C. Astorga	P. Bagú	713 10.o de Caco Huacho en 1.300; con 52; tiempo: 1.18 2/5.
9—1—4—8	6 El Escudo ..	52	3	H. Pilar	D. Sandoval	715 6.o de Chavalillo en 1.600; con 51; 5.a serie; tiempo: 1.40
8—5	7 Obstinado .	52	7	G. Jorquera	F. Jacial	715 5.o de Chavalillo en 1.600; con 51 kilos; 5.a serie; en 1.40
1—6—3—4	8 Yurk ..	51	10	P. Meneses	J. Inda	682 4.a de Muscarina en 1.700; con 51; Condic. en 1.41 4/5.
7—3—7—7	9 Molinero ..	50	1	E. González	R. Luna	651 7.o de Coquera en 1.500; con 48; en 5.a serie; con 1.36 3/5.
12—17	10 Playa Chica	49	6	P. Muñoz	L. Santos	582 17.o de Papa en 1.500; con 50; 5.a serie; tiempo: 1.33 2/5.
11—13—12	11 La Mocha ..	48	12	J. Torres	P. Medina	715 12.o de Chavalillo en 1.600; con 45; 5.a serie; tiempo: 1.40
4—4—5—4	12 Pompello ..	47	4	E. Suárez	A. Proschle	715 5.o de Chavalillo en 1.600; con 51 kilos, 5.a serie; en 1.40
4—3—9—7	13 P. Azabache*	47	14	N. N.	F. Galleguillos	682 7.o de Muscarina en 1.700; con 54; tiempo: 1.47 1/5.
8—10—11	14 Napoleón *	46	5	J. Duarte	O. Silva	711 11.o de Rial en 1.300; con 50; 6.a serie; tiempo: 1.19 4/5.

DIRECCION DE APROVISIONAMIENTO DEL ESTADO

8.000 AISLADORES DE VIDRIO, 2.000 KILOS DE ALAMBRE DE COBRE DE DOS MILIMETROS

Se solicita PROPUESTA PUBLICA N.o 115, por lo arriba indicado, destinado al Servicio de Correos y Telégrafos.

Bases y demás antecedentes pueden solicitarse en el Departamento de Adquisiciones, Sección Propuestas Públicas y Compras en el Extranjero de esta Dirección, de 9.30 a 12.30 horas.

Las ofertas serán abiertas en presencia de los interesados en la Sala de Propuestas Públicas (Amunátegui N.o 66, 4.o piso), el día

10 DE MAYO DE 1965, A LAS 10.30 HORAS

EL DIRECTOR

IMPORTANTE: La Dirección de Aprovisionamiento del Estado no aceptará alzas de precios superiores a los márgenes sustentados por la política económica del Supremo Gobierno.

NOEMI gana por fuera a Magdalena, siendo 3.o Moduño. Este resultado corresponde a la 5a. serie de los handicaps de 1.200. A la ganadora la condujo Manuel Díaz, un jinete que tiene mucha experiencia.

HUELGA DE CUIDADORES

Una huelga de cuidadores de los tres hipódromos se iniciará mañana, según lo determinaron anoche los dirigentes del gremio.

Las razones que han dado los cuidadores es que sus peticiones no han sido atendidas. De todas maneras, se espera que en el curso de hoy prosperen algunas gestiones tendientes a solucionar el conflicto.

Dir. de Aprovisionamiento del Estado

MAQUINAS CALCULADORAS

Se solicita PROPUESTA PUBLICA N.o 111 por lo que a continuación se indica, destinado a la Superintendencia de Bancos.

4 máquinas calculadoras automáticas

Bases y demás antecedentes pueden solicitarse en el Departamento de Adquisiciones, Sección Propuestas Públicas y Compras en el Extranjero de esta Dirección, de 9.30 a 12.30 horas.

Las ofertas serán abiertas y leídas en presencia de los interesados en la Sala de Propuestas Públicas (Amunátegui N.o 66, 4.o piso), el día

5 DE MAYO DE 1965, A LAS 10.30 HORAS

EL DIRECTOR

IMPORTANTE: La Dirección de Aprovisionamiento del Estado no aceptará alzas de precios superiores a los márgenes sustentados por la política económica del Supremo Gobierno.

FUERZA AEREA DE CHILE
— CUARTEL GENERAL —
DIRECCION DE AERONAUTICA

Propuesta Pública Nº 1-A

Llámase a Propuesta Pública por la adquisición de cables conductores para la instalación de equipos V.O.R. y Radioíaros de los diferentes Aeródromos de la Fuerza Aérea de Chile.

Bases y antecedentes se entregarán los días 26 y 27 de abril de 1965, de 15 a 18 horas, en el Departamento Control y Adquisiciones, Alameda N.o 1170, 10.o piso, Oficina N.o 8.

Las Propuestas se abrirán en la oficina del señor Director, el día 4 de mayo de 1965, a las 16 horas.

EL DIRECTOR

MINISTERIO DE OBRAS PUBLICAS

Dirección General de Obras Públicas

A.-) DIRECCION DE ARQUITECTURA

1.—) SERVICIOS PUBLICOS DE QUENAC Y TENAUN Y OTRAS OBRAS

SOLICITANSE PROPUESTAS PUBLICAS

para la construcción de EDIFICIO SERVICIOS PUBLICOS QUENAC Y TENAUN-CONSTRUCCION CASA HABITACION Y AMPLIACION ESCUELA N.o 5 RILAN-CONSTRUCCION 3ra. COMISARIA CARABINEROS DE QUINCHAO (en un solo grupo).

Contratistas de Tercera Categoría y superiores del Registro General de Contratistas en la especialidad "i" (Obras de Arquitectura).

Apertura propuestas, sala de despacho del Arquitecto de la Provincia de Chiloé y oficina del Arquitecto Jefe del Departamento Relacionador de esta Dirección, el día 12 de mayo, a las 11 horas.

Antecedentes, en el Archivo Técnico de la Dirección.

B.-) DIRECCION DE PAVIMENTACION URBANA

1.—) SOLICITANSE PROPUESTAS PUBLICAS

para la ejecución de pavimentos asfálticos en diversas calles de la comuna de TALTAL, con un presupuesto oficial de Eº 24.413.—

Apertura: Alcaldía de Taltal, el viernes 7 de mayo de 1965, a las 11 horas.

Categoría: Cualquiera del Registro General de Contratistas o 1ra. del Registro de Obras Menores.

Se entregarán los antecedentes desde el 23 de abril al 28 del mismo mes, en la Oficina de Partes de esta Dirección, calle Moneda N.o 893, Santiago, o en la Delegación de Antofagasta.

C.-) DIRECCION DE OBRAS SANITARIAS

1.—) AGUA POTABLE DE CHIGUAYANTE

LLAMASE A PROPUESTAS PUBLICAS

para las Obras de Habilitación de Sondajes Pozos N.os 167 y 168.
Proyecto N.o 5727.
Presupuesto oficial: Eº 37.512,42.
Se entregarán antecedentes los días 29 y 30 de abril.
Se abrirá la propuesta el día 5 de mayo, a las 11.30 horas.

D.-) DIRECCION DE VIALIDAD

OFICINA CENTRAL

1.—) LLAMASE A PROPUESTAS PUBLICAS

a las firmas contratistas inscritas en Primera a Quinta Categoría en la especialidad de Pavimentos de Hormigón del Registro General de Contratistas del Ministerio de Obras Públicas, para la pavimentación con hormigón de los accesos al Puente Américo Vespucio, desde el camino de Huechuraba a la Pirámide, en 100 m. lineales y 7 m. de ancho, y de la Costanera Norte en 700 m. lineales y 6 m. de ancho, y obras complementarias, ubicados en la provincia de Santiago.

El presupuesto oficial para esta obra asciende a la suma de Eº 99.985.—

Las propuestas públicas para esta obra se abrirán el día 30 de abril, a las 11 horas, en la oficina del Director de Vialidad, Morandé N.o 59, 2.o piso.

Los señores contratistas interesados podrán presentar antecedentes para esta propuesta de acuerdo al artículo 26 del Reglamento para Contratos de Obras Públicas, hasta el día 23 de abril del presente, a las 12 horas, en la Secretaría de la Sección Propuestas, Morandé 59, 3er. piso, Oficina 10, diariamente, de 9.30 a 12 horas solamente.

1851 FERROCARRILES DEL ESTADO

PROPUESTAS PUBLICAS

DEPARTAMENTO MATERIALES Y ALMACENES

N.o		MATERIAL	FECHA	HORA
E 107	156.160	Lts. aceites	Hoy miérc. 21 de abril	12
E 108	34	Medidores eléctricos	Hoy miérc. 21 de abril	12
E 110	17.720	Kgs. planchas galvanizadas	Jueves 22 abril	12
E 109	1.340	Herramientas para vía férrea	Jueves 22 abril	12
A 113	9.300	Mts. tocuyo para banderas de señales	Jueves 22 abril	12
A 111	46.876	Lts. pinturas	Viernes 23 abril	12
A 112	8.000	Mangueras de goma para frenos de aire	Viernes 23 abril	12
A 114	76.200	Kgs. hilacha de algodón	Lunes 26 abril	12
A 115	1.010	Kgs. cobre, latón y bronce	Lunes 26 abril	12
A 124	2.650	Repuestos para coches y carros	Lunes 26 abril	12
E 117	1.440	Toallas felpudas	Martes 27 abril	12
E 116	51.774	Artículos varios, laboratorios y farmacia.	Martes 27 abril	12
E 119	49.500	Ampolletas incandescentes comunes	Miércoles 28 abril	12
E 118	185	Trozos acero para herramientas	Miércoles 28 abril	12
E 120	16	Ton. Acero en planchas	Jueves 29 abril	12
E 121	2.600	Materiales eléctricos	Jueves 29 abril	12
A 122	2.500	Lts. detergente turco	Viernes 30 abril	12
A 123	19.513	Mts. cañerías y fittings	Viernes 30 abril	12
A 125	2.930	Materiales acero fundido	Lunes 3 mayo	12
A 127	5.000	Crucetas de roble	Martes 4 mayo	12
A 129	3.700	Kgs. pernos y remaches	Martes 4 mayo	12
A 130	2.120	Artículos de protección del personal	Miércoles 5 mayo	12
A 131	10.000	Ctos. papel corriente, blanco	Miércoles 5 mayo	12
A 132	2.000	M2. malla de acero galvanizado	Jueves 6 mayo	12
A 133	152	Máquinas de escribir y calcular	Jueves 6 de mayo	12
A 126	528	Artículos para laboratorio	Viernes 7 mayo	12
E 106		Se ha resuelto postergar para el 7 DE MAYO la apertura de propuestas por CAJAS DE TERMINALES PARA CABLES DE SEÑALIZACION.		
E 134	1	Furgoneta	Lunes 10 de mayo	12
E 135	10.192	Lts. aceite para cárter	Lunes 10 de mayo	12
G 56	87.186	Kgs. alambre de acero	Martes 11 de mayo	12
E 137	128.500	Eclisas y sillas de asiento	Viernes 14 de mayo	12

Bases y antecedentes en el mismo Departamento de Materiales (Estación Alameda), todos los días hábiles, de 9 a 12 horas.

DEPARTAMENTO TRACCION Y MAESTRANZAS

LUNES 26 DE ABRIL, A LAS 15.30 HORAS

Suministro de:

5 FURGONES DE 500 KG.
2 CAMIONETAS PICK-UP DE 500 KG.

Bases y especificaciones en la Secretaría de la Sección Diesel del Departamento de Tracción y Maestranzas, Alameda Bernardo O'Higgins 924 —3er. piso—.

DEPARTAMENTO DE LA VIA Y OBRAS

Se solicitan Propuestas Públicas para la ejecución de los trabajos de: CONSTRUCCION CORRALES DE TRES MANGAS, EN RECINTO ESTACION TALCA (Plan de modernización de la Empresa).

Estas propuestas se abrirán, simultáneamente, en San Fernando y Talca, en las oficinas del Ingeniero del tercer y cuarto Distritos, respectivamente, y en Santiago, en la oficina del Ingeniero Ayudante de la Sección Vía y Obras de Alameda, el día

MIERCOLES 21 DE ABRIL, a las 11.30 HORAS

pudiendo participar en éstas los contratistas inscritos en tercera categoría, como mínimo, en la especialidad de Edificios y Construcciones.

El Presupuesto Oficial asciende a la suma de Eº 30.470,40.

Bases y antecedentes deben solicitarse en San Fernando y Talca, en las oficinas del Ingeniero del 3er. y 4.o Distritos, respectivamente, y en Santiago, en la oficina del Ingeniero Ayudante de la Sección Vía y Obras, de Alameda.

Fue reorganizada la Escuela de Danzas del Conservatorio Nacional

El Conservatorio Nacional de Música de la Universidad de Chile, que dirige el compositor nacional Carlos Botto, ha reorganizado ahora su Subdepartamento de Danza.

Este Subdepartamento del Conservatorio Nacional está Ballet Clásico.

este año a cargo de un equipo de profesores que es dirigido por la coordinadora de de estudios y profesora-jefe, Ma-

MALUCHA SOLARI

lucha Solari, con 21 años de labor de profesora de danza, tres de ellos transcurridos en el Brasil.

El equipo de maestros y maestras se compone además, al lado de Malucha Solari, quien enseñará Técnica Moderna, de Abdulla Bath, profesora de educación musical con nueve años en el departamento de danza; de Joan Turner, que tiene a su cargo la enseñanza de la Técnica Moderna y quien es además, profesora guía y miembro del seminario de la rama pedagógica de la danza, con 10 años en la docencia; de Erika Eitel, egresada del Departamento de Danzas y que enseñará Anotación de la Danza, Técnica General y que es al mismo tiempo profesora guía del seminario de Anotación de la Danza con su aplicación; de Gaby Concha, también egresada del Departamento de Danzas, y que estará a cargo de la técnica de la danza moderna. Se desempeñará también como profesora guía del Seminario de Investigaciones de Historia y Estilo de Danza.

El señor Dennis Carey, ex maestro de baile del Ballet de la Opera Alemana de Berlín, y quien llegará en estos días contratado por el Conservatorio Nacional, será el maestro de la enseñanza del Ballet Clásico.

Después de una inscripción de más o menos 120 niños postulantes, se aceptaron alrededor de 50 alumnos nuevos para el primer año de estudios de ballet. Habrá por primera vez cursos para niños entre los 9 y 13 años, que se prolongarán por el espacio de ocho años, (con técnica clásica, moderna, técnica general y música). También funcionará un curso de principiantes para alumnos que han cumplido los 14 años, cuyo programa de estudios se realizará en un período de 5 años.

Funcionarán también dos cursos para alumnos que se perfeccionarán y que se desarrollarán dentro de un plan de estudios adaptados al plan de reforma del Subdepartamento de Danzas del Conservatorio Nacional. Al margen de todo ésto habrá cursos de enseñanza folklórica, de tres trimestres cada uno, y que se iniciarán con la enseñanza del Folklore de Chile (Zona Central), a cargo de la conocida folklorista Raquel Barros y que continuará con un curso de tres meses de danzas afro-brasileñas a cargo de Malucha Solari y un tercer curso de Danzas Antiguas Europeas, bajo la dirección de Erika Eitel.

Para el futuro se contempla un curso de perfeccionamiento para bailarines ya en ejercicio.

El Conservatorio Nacional de Música pone énfasis en el hecho de que desea ofrecer desde ahora en adelante a sus alumnos del Subdepartamento de Danzas, una orientación tan completa y profesional, que capacite a los bailarines para poder ingresar en cualquiera compañía universal de danza o ballet.

Cabe destacar que los alumnos estarán bajo la constante vigilancia de un médico kinesiólogo.

CLAIRE ROBILANT

BREVES DE TEATRO

El 11 de septiembre pasará a ser oficialmente considerado como Día Nacional de Teatro según se ha estudiado en círculos vinculados al Instituto Internacional del Teatro. Esta fecha se eligiría por ser la conmemorativa de aquella en que por primera vez se ofreció un espectáculo teatral en nuestra patria una vez consagrada la Independencia.

Mario Céspedes, el popular animador radial, profesor y periodista, intervendrá también en el reparto de "El Vicario", de Rolf Hochhuth, obra que el Taller de Arte Dramático entrega en lectura dramatizada el próximo lunes 26 en el Teatro Carlos Cariola, junto con una conferencia y un interesante foro crítico. La Sociedad de Escritores de Chile, la Sociedad de Autores Teatrales (SATCH) y la Escuela de Teatro de la Universidad de Chile respaldan esta iniciativa del Taller. La pieza es dirigida por Enrique Gajardo quien, además, dicta la conferencia.

CINCUENTA AÑOS DE ESCENA

CONVERSACION CON RAFAEL FRONTAURA

Rafael Frontaura; 50 años entre bambalinas.

Empezó escribiendo en 1915 obras teatrales en colaboración con Carlos Cariola. Terremoto de 1928 le hizo fracasar jira al sur.

"Estoy muy complacido del apoyo que el público ha brindado a esta obra —nos dice—, pues demuestra que todavía se pueden representar cosas serias, que no todo ha de ser frivolidad."

Así habla Rafael Frontaura, principal figura de "El Abogado del Diablo".

Hemos hablado brevemente, al encontrarlo camino al teatro en calle Huérfanos. En verdad, es difícil toparse con el recordado intérprete de "Topaze", de Marcel Pagnol, y no preguntarle sobre sus proyectos, los que, por lo demás, nunca faltan en un actor, especialmente si es tan infatigable como él. A otra pregunta nuestra manifiesta que en 1928 se encontraba en Talca cuando se produjo la catástrofe sísmica que en ese año dejó a varias ciudades en el suelo. "Al día siguiente —nos cuenta—, debíamos presentarnos con Alejandro Flores en Curicó. Partimos esa misma noche en tren, pero al llegar constatamos que tanto el teatro como el hotel en el cual habíamos reservado habitaciones yacían en el suelo". Frontaura nos ha hecho este relato sólo pocas horas después que el país fuera azotado por el violento terremoto último.

La charla se desgrana desordenadamente. Recuerda el percance que le ocurrió cuando filmaba "La Ultima Trasnochada". Estaba con Pedro Sienna filmando una escena de exterior en plena calle Altavista con Bandera, cuando llegó la policía y se los llevó detenidos. ¿Motivos? Estaban obstaculizando el tránsito con el gentío que se había aglomerado alrededor de ellos.

—Estoy a disposición de quien quiera contratarme para hacer una buena película —dice— cuando se le habla sobre si volvería a colocarse frente a las cámaras.

RAFAEL FRONTAURA

Es de una actividad múltiple que sorprende. Lo demuestran sus memorables temporadas con Alejandro Flores; sus 25 años en Argentina, país en el cual ha hecho teatro y una infinidad de películas con los más cotizados elementos; sus jiras a Lima, Francia, España e Inglaterra; sus muchos libros, entre los que se destaca "Cartas a Mujeres", publicado hace 40 años, escritos en medio de una labor periodística que ha sabido matizar con dibujos que él mismo hace.

—Si no trabajara en el teatro, me ganaría la vida haciendo monos.

También ha incursionado en las actividades gremiales. En 1938 debió renunciar a la presidencia del Sindicato de Actores de Chile, después de haber representado "Bodas de Sangre", de García Lorca, para poder cumplir una jira iniciada en Buenos Aires y que había quedado interrumpida en 1936 cuando integraba la [illegible]

Mario Godoy [illegible]

GUIA DEL ESPECTADOR

TEATROS

ANTONIO VARAS, Morandé 25.— (61200).— 19 hrs. Instituto del Teatro U. de Chile: "Romeo y Julieta", Shakespeare.

CAMILO HENRIQUEZ, Amunátegui 31 (68958).— 19 hrs. Teatro de Ensayo UC: "El tony chico", de Luis A. Heiremans.

CARLOS CARIOLA, San Diego 242 (89350).— 19 horas: Mimos de Noisvander. "Peces de colores".

LA COMEDIA, Merced 349 (391523). 19 hrs: "ICTUS". Presenta: "El nudo ciego".

OPERA, Huérfanos 837 (36176).— 19,19 y 22,10: Cía. "La Cañada" presenta: "El abogado del diablo", de Morris West.

TEATRO MARU, — 19 horas: Cía. Leguía Córdoba. "Un grano de arena", de Fodor y Thomas.

REVISTAS

COUSINO, San Ignacio 1249 (50657). 19 y 22.30 horas: Cía. de Revistas "Humoresque".

PICARESQUE, Recoleta N.o 344 (372606).— 19.30 y 23 horas: Comparsa de Revistas de Strip-tease.

CINES
(HORARIO FIJO)

ASTOR, Estado 257 (392112).— 15, 19 y 22 horas: Papá Ganso. EE. UU. Comedia. May. y Menores.

BANDERA, Bandera 76 (89111).— 13.45, 16.15, 19 y 22 horas: La leyenda del lobo. EE. UU. Walt Disney. Aventuras. Agregados "Centella de oro". Mayores y Menores.

CALIFORNIA, Irarrázaval 1564 (498061).— 15.45, 19.05 y 22.30 horas: 36 horas de suspenso. Noticiarios y agregados. Mayores y menores.

CENTRAL, Huérfanos 930 (35558) 15,15, 19 y 22 horas: Ceremonia de la muerte. Inglesa. Drama. Mayores 21 años.

DANTE, Jorge Washington 94 (494359).— 19 y 22 hrs.: Reina Cristina. Not. y agregados. Mayores 18 años.

O'HIGGINS, Avenida Ecuadores 777 (35375 — 14, 16.15, 18.45 y 22 horas: Festival de operetas: Oh, Mariet... Mayores 18 años.

CINE ESPAÑA (Estado y Huérfanos).— 14, 16.15, 19 y 22 horas: La casta Susana. Española. Musical. Colores. Mayores de 18 años.

ROXY, Los Guindos 1765 (477026). — 19 y 22 horas: El Podrecito. Mexicana. Cantinflas. Menores.

EL GOLFO, Apoquindo 614 (489068). 19.15 y 22.15 horas: Ceremonia de la muerte. Inglesa. Drama. Mayores 21 años.

GRAN PALACE, Huérfanos 1178 (56082).— 15.15, 18.45 y 22 hrs.: Hamlet. Not. y agregados. Mayores de 14 años.

HUERFANOS, Huérfanos N.o 934 (35555).— 15.15, 19 y 22 horas: Regreso del agente 007. EE. UU. Acción. Suspenso. Mayores de 18 años.

IMPERIO, Estado 235 (397960).— 14, 16.20, 19.15 y 22.15 horas: Un disparo en la sombra. EE. UU. Cómica. Mayores de 18 años.

KING, Huérfanos 840 (32838).— 14,15, 16.30, 19 y 22 horas: La vida parisiense. Francesa. Musical. May. 18 años.

LAS CONDES, Noruega 6318 (484067).— 19.15 y 22.15 horas: El hombre pacífico. Noticiarios y agregados. EE. UU. Acción. Mayores 18 años.

LAS LILAS, J. de Dios Vial 1299 (43116).— 15, 18.45 y 22 horas: Los rifles de Batasi. Inglesa. Suspenso. Mayores de 14 años.

LIDO, Huérfanos 639 (34368).— 12.45, 16, 19 y 22 hrs.: Un disparo en la sombre. EE. UU. Comedia. Mayores 18 años.

LO CASTILLO, Vitacura 2284 (481981).— 15, 18.45 y 22.15 horas: Festival de Greta Garbo: La dama de las Camelias. EE. UU. Drama. May. 18 años.

METRO, Bandera 137 (83361).— 15, 19 y 22 horas: 36 horas de suspenso. Mayores y Menores.

NILO, Monjitas 879 (392078). — Rot. desde las 11 horas: Los Beatles. Inglesa. Musical. Menores.

ORIENTE, Pedro de Valdivia 099 (41345).— 19 y 22 horas: Ceremonia de la muerte. Inglesa. Drama. Mayores 21 años.

PACIFICO, Huérfanos N.o 1141 (62921).— 14, 16, 19 y 22 horas: Una pareja. Mayores 21 años.

PEDRO DE VALDIVIA, Pedro de Valdivia 1713 (43948).— 18.45 y 22 horas: Río Conchos. EE. UU. Acción. May de 18 años.

REGINA, Vicuña Mackenna 624 (36097) — 18.45 y 22 horas: Tom Jones (Hombre de audacia). Inglesa. Cómica. May. 21 años.

REX, Huérfanos 735 (31143-31144) 15, 19 y 22 horas: Oro y barro. Mayores 21 años.

SANTA LUCIA, Avda. B. O'Higgins 615 (34718).— 15, 18.45 y 22.15 horas: El maravilloso mundo de los hermanos Grimm.

WINDSOR, Moneda 1025 (89761).— 15, 19 y 22 horas: El destino nos persigue. EE. UU. Suspenso. Mayores y Menores.

ROTATIVOS

ALAMEDA, Avenida B. O'Higgins 3987 (91234).— Rotativo desde las 13 horas: Winchester 73. Samarkanda. Los amores de Lola Montes.

ALCAZAR, Brasil 372 (80122). — Rotativo desde las 14 horas: California. El canto de Sheresade. Rostro sin nombre.

A. ALESSANDRI, Avda. B. O'Higgins 2879 (96846).— Rotativo desde las 11 horas: Río Conchos. EE. UU. Acción. Mayores 18 años.

AMERICA, Subie 390 (52442).— Rotativo desde las 14 horas. Cómo atrapar a un espía. Estrella del destino. Codicia bajo el sol.

ANDES, Irarrázaval 435 (43811).— Rotativo desde las 13 horas: Qué me importa el dinero. ¿Quo Vadis? Destinos cruzados.

AVENIDA MATTA, Av. Matta 618 (91455).— Rotativo desde las 13 horas: Las mesalijas. Secreto de una mujer. Fiebre de sangre.

AUNIE, (Población Dávila). — Rotativo desde las 14 horas: Con los días contados. Vicio y virtud. Crimen en el 221.

BERNARDO O'HIGGINS, Blanco Encalada 9866 (91787).— Rotativo desde las 14 horas: Flores y los piratas. Codicia bajo el sol. Los tres huasitos.

CAPRI, Monjitas 835 (392414).— Rotativo desde las 14 horas: ¿Tengo el derecho de matar? Los malvados de Yuma.

CARRERA, Av. B. O'Higgins 3151 (86635).— Cerrado por reparaciones.

CERVANTES, Matías Cousiño 13 (381894).— Rotativo desde las 11 horas: Tom Jones. Inglesa. Comedia. Mayores de 21 años.

CINELANDIA, Puente 540 (67532) — Rotativo desde las 13 horas: —El jinete enmascarado. Alias "El Alacrán".

CITY, Agustinas 1022 (66687).— El patriota. EE. UU. Acción. Menores.

COLON, San Pablo 3001 (90577). —Rotativo desde las 13 horas Tres muchachas de Jalisco Dos corazones y un cielo. El muchacho de Durango.

CONTINENTAL, Plaza Hulnes 41 (60735).— Rotativo desde las 14 horas: Hambre de venganza. Mayores de 15 años.

FLORIDA, Estado 226 (34289).— Rotativo desde las 11 horas: La pantera rosa. EE. UU. Comedia. Mayores 18 años.

GRAN AVENIDA, Gran Avenida 4830 (52163).— Rotativo desde las 14 horas: El muchacho de Durango. Dos corazones y un cielo. Tres muchachas de Jalisco.

HOLLYWOOD, Irarrázaval 8900 (42389). — Rotativo desde las 14 horas: Profugo del amor. Un asunto delicado. La inconquistable Molly Brown.

HUELEN, Huérfanos 979 (31603). —Rotativo desde las 10.30 horas: Good Bye Charlie. EE. UU. Comedia. Mayores 18 años.

IDEAL CINEMA, Mapocho 4117 (731384) — Rotativo desde las 14 horas: Flipper y los piratas. El hombre de los ojos de rayos X. Estrella del destino.

IMPERIAL, San Diego 1344 (51112) — Rotativo desde las 13 horas: Para atrapar un espía. Muerte en la feria. Las masajistas.

LIBERTAD, Vivaceta 1364 (361627) —Cerrado por reparaciones.

LIRA, Pintor Cicarelli 291 (32181) — Descanso del personal.

LO FRANCO, Carrascal N.o 4604 (92705).— Cerrado por reparaciones.

MADRID, Chacabuco 32-C (93657) —Rotativo desde las 13 horas: Si mi alcoba hablase. Mis solteronas. La lanza rota.

MAIPO, San Pablo 4251 (95050). — Rotativo desde las 14 horas. El indio Gerónimo. Sangre y harina. Palabra de mulo.

MARCONI, Manuel Montt 032 (42867).— Rotativo desde las 14 horas: Prófugo del amor. Un asunto delicado. La inconquistable Molly Brown.

MAYO, Monjitas 879 (391201).— Rotativo desde las 10 horas: 36 horas de suspenso. Mayores y menores.

MINERVA, San Pablo 3230 (91464) —Rotativo desde las 13 horas: El precio de un hombre. La ley de los vallentes. Hootnnany Hoot.

MISTRAL, San Diego 279 (63994) —Rotativo desde las 13 horas: El precio de un hombre. Hootennany Hoot. La ley de los valientes.

MODERNO, Gran Avenida 6544 (557 La Cisterna).— Rotativo desde las 14 horas: Cuando me vaya. Las hijas del Amapolo. Vivir de sueños.

MONACO, A. Prat 715 (382845). —Rotativo desde las 13 horas: Los hijos del trueno. Pacto mortal. Hombre de río.

MONUMENTAL, Av. B. O'Higgins 2043 (91555).— Rotativo desde las 13 horas: México de mis recuerdos. Muerte en la feria. Historia de una noche.

NACIONAL, Independencia 801 (370504).— Rotativo desde las 13 horas: Sinuhé el egipcio. 55 días de Pekín. Recordando a Viena.

NILO, Monjitas 879 (392078).— Rotativo desde las 11 horas: Los Beatles, inglesa, musical, menores.

NORMANDIE, Av. B. O'Higgins 139 (392749).— Rotativo desde las 14 horas: El llanto del ídolo. El rostro sin nombre. Mayores 21 años.

NOVEDADES, Cueto 257 (94594). — Descanso del personal.

PALACE OVALLE, Iquique 6698 — Rotativo desde las 14 horas: Escuela de música. Detrás del amor. Melodía inmortal.

PALMILLA, Pedro Fontova 5021. — Descanso del personal.

PORTUGAL, Diez de Julio 252 (34816).— Rotativo desde las 14 horas: Dos seductores, Marnie. Rescate sangriento.

PRAT, San Diego 2117 (50754).— Rotativo desde las 13 horas: Tres muchachas de Jalisco. Dos corazones y un cielo. El muchacho de Durango.

RECOLETA, Recoleta 597 (373133). —Rotativo desde las 14 horas: Los condenados de Altona. Sin novedad en el frente. Atrapado en Tanger. 9 Horas a la eternidad.

REPUBLICA República 239 (93613) —Rotativo desde las 13 horas: Los hijos del trueno. Pacto mortal. Hombre de río.

RIO, Monjitas 743 (33550).— Rotativo desde las 11 horas: La garra del tigre. Amor de víbora.

RITZ, San Antonio 50 (380613). —Rotativo desde las 11 horas. Los primos. Pasiones juveniles. Mayores 21 años.

REAL, Compañía 1040 (65555).— Rotativo desde las 11 horas: El hombre pacífico. Not. y agregados. EE. UU., acción mayores de 15 años.

RIVIERA, Diagonal Cervantes 802 (36093).— Rotativo desde las 13 horas: El guardián enmascarado. Patrulla de audaces.

ROMA, San Diego 236 (67258).— Rotativo desde las 14 horas: El indio Gerónimo. Sangre y harina. Palabra de mulo.

ROXY, Huérfanos 1055 (80809). —Rotativo desde las 11 horas: Detective a bordo. EE. UU. Acción. Menores.

SAN ANTONIO, 255 (33605).— Rotativo desde las 11 horas: Ansia juvenil. Noticiarios UPA y Universal.

SAN DIEGO, San Diego 612 (81093).— Rotativo desde las 14 horas: Comandos en Vietnam. Rugen los cañones.

SAN MARTIN, Avda. B. O'Higgins 778 (35387).— Rotativo desde las 11 horas: Las garras del tigre. Los asesinos.

SAN MIGUEL, Euclides 1202 (51262). — Rotativo desde las 14 horas: El brazo izquierdo de la ley. Barrabás. Los guerrilleros.

SANTA FE, San Diego N.o 1950 (55103).— Rotativo desde las 14 horas: El barco de la muerte. Arroyito, corazón. Nazarín.

SANTA ROSA, Santa Rosa 3890 (59965).— Rotativo desde las 14 horas: Carnaval en el bosque. Los dos desafíos. El profesor Voligoma.

SANTIAGO, Merced 829 (32888). — Rotativo desde las 13.15 horas: El cielo y la tierra. Menores.

SAO PAULO, Merced 772 (397946) —Rotativo desde las 11 horas: Los verdugos también mueren. EE. UU. Acción. May. 15 años.

NAVIA.— Rotativo desde las 14 horas: El rey de los falsificadores. Amor perdido. La hermana blanca. El capitán Huracán.

SEPTIEMBRE, San Dionisio 2565 (94321).— Rotativo desde las 14 horas: El capitán Newman. Laberinto trágico. Hijos del diablo.

SUR, San Diego 935 (61534).— Rotativo desde las 13 horas: Winchester 73. Samarkanda. Los amores de Lola Montes.

TIVOLI, Huérfanos 757 (30611).— Rotativo desde las 11 horas: El caso de Christine Keeler. Noticiarios y agregados. Mayores 21 años.

TOESCA, Huérfanos 1313 (63289). — Rotativo desde las 11 horas: El Cardenal. EE. UU. Drama. Mayores 18 años.

VALENCIA, Independencia 2199 (370288).— Rotativo desde las 14 horas: Sin novedad en el frente. 9 Horas a la eternidad. Atrapado en Tánger. Los condenados de Altona.

VENECIA, Castro 130 (80336). — Cerrado por reparaciones.

VERDI, Pedro de Valdivia 5273 (499704).— Rotativo desde las 14 horas: El profesor Voligoma. Duelo en Sandoval. Los dos desafíos.

VICTORIA, Huérfanos 827 (30021) —Rotativo desde las 13.15 horas: El caso de Christine Keeler. Mayores 21 años.

YORK, Ahumada 166 (66687). — Los donjuanes de la Costa Azul. Italiana. Comedia. Mayores 18 años.

CINES COMUNALES

EL BOSQUE, Gran Avenida, paradero 33 (53066 anexo 88).— Rotativo desde las 18 horas: Permiso bajo palabra de amor. Papá, mamá, la criada y yo. Mayores 18 años.

MUNICIPAL (San Bernardo). — Rotativo desde las 14 horas: Tin Tan, el hombre mono. El caballo blanco.

NACIONAL (Puente Alto).— Rot. desde las 14 horas: Lanzarote y su dama. El fútbol y yo. Imperio de audaces.

PLAZA (Puente Alto) — Rotativo desde las 16 horas: Eco de tambores. El día y la hora.

PLAZA (Talagante).— Rotativo desde las 16 horas: Viva Zapata. Can Can. Pánico bajo el mar.

SANTIAGO (San Bernardo) — Rot. desde las 14 horas: El diario de un loco. La máscara púrpura. Mayores 18 años.

SUSCRIBASE a "LA NACION"
ESTARA MEJOR INFORMADO Y OPTARA A VALIOSOS PREMIOS

CARNAVAL EN EL HIELO, HOY EN CONCEPCION; EL 28, EN TEMUCO, Y EL 5 EN TALCA

Rutilantes juveniles ice-skater "THE FIVE MARION SISTERS", cuyas actuaciones en el Gimnasio del Club Deportivo "Lord Cochrane", marcan extraordinarios éxitos. En la 2a. y última semana de actuaciones en Concepción, presentan dos ice-shows diarios desde hoy al domingo 25; el miércoles 28 estarán en Temuco.

En la platea del gimnasio techado del Club Deportivo "Lord Cochrane" de Concepción, está cumpliendo su segunda y última semana en Concepción el "CARNAVAL EN EL HIELO", el magnífico conjunto de patinaje artístico de ritmo deportivo o revisteril, que dirige el hábil director norteamericano Jack Kelly.

"Carnaval en el Hielo" constituye una rotunda renovación en los espectáculos habituales que se brindaban a los públicos de la zona su austral.

Por primera vez llegó hasta Concepción un espectáculo de patinaje en el hielo, que satisface ampliamente a adultos y niños en base a una compañía juvenil simpática y de gran habilidad técnica con verdaderas "simpatías" sobre patines, tales como Norma Kretzell y las rutilantes "The Five Marion Sisters" (5 ice-skaters de prestancia física y habilidad artística), que actúan en conjuntos de sing, twist, cha cha chá y "bosa nova" en el hielo.

El programa reúne amenidad, emoción y alegría con la magia multicolor de los "Valses de Strauss" y recreaciones para los niños, con un "Baby Circus", con osos, leones, corderitos, atletas clowns musicales, equilibristas, ciclistas y ballet de indios Comanches, de vistosos plumajes. La orquesta "Sonorama", del maestro Harry Flynn, es magnífica y obtiene entusiastas aplausos en los diversos fondos musicales del espectáculo.

La actuaciones de "Chaplin en el Hielo", son graciosísimas como evidencian la capacidad técnico de "Lito", el múltiple artista de los patines que goza de gran prestigio y popularidad en Estados Unidos.

El "CARNAVAL EN EL HIELO", hoy en Concepción ofrece única función en vermut, a las 7.15 horas.

MAÑANA JUEVES 22, dos ice shows a las 7.15 y 10 de la noche, el viernes 23, dos shows; y el sábado 24, también dos shows a igual horario. El domingo 25 se despiden de los niños penquistas con tres últimos ice-shows, en matiné a las 3.30, vermut 7.15, y última noche 9.40 horas.

EN TEMUCO, en el Teatro Municipal temuquense, debutarán el miércoles 28, dos ice-shows vermut y noche, igualmente el jueves 29, y viernes 30; el sábado 10 de mayo, tres penúltimos festivales en el Hielo, en matiné a las 3.30, vermut y noche; y el domingo 2, tres últimos ice-shows de despedidas de TEMUCO.

Desde TEMUCO regresarán directamente a Talca.

El miércoles 5 de mayo debutarán en el Gimnasio Municipal techado de la I. Municipalidad Talquina con dos ice-shows, igualmente el jueves 6, y viernes 7, el sábado 8, tres fiestas talquinas en el hielo, matiné infantil, vermut y noche; y el domingo 9 igualmente tres ice-shows finales de despedida de TALCA.

BEN HUR
en adaptación radial de M. Espinosa Miguens
OTRO EXITO DE
EL FESTIVAL DEL RADIOTEATRO
EN CB 101 RADIO MAGALLANES
De Lunes a Viernes, desde las 2 de la tarde Además siguen sus radionovelas favoritas:
• LA SEGUNDA VICTORIA
• LAS DOS CUNAS VACIAS
• LA INFAMIA
• EL RADIOTEATRO DEL PUEBLO
La mejor cartelera de Radioteatro en su emisora popular
C.B. 101 RADIO MAGALLANES

INDIO SIOUX RED ARROW-PLUMA ROJA

MENAJERO artístico del TEATRO CAUPOLICAN de Santiago:

CIRCO Nº 1 DE CHILE

Nuevo Circo "Las Aguilas Humanas" 1965

MISS SANDRA HOPE y su conjunto de veinte palomas amaestradas en libertad; DIEZ leones africanos; "Jumbo" y "Dumbo", elefantes twisteros; MARIA ISABEL: trouppe española equilibristas aéreos, LOS CUATRO CANTILLANA y veinte novedades más.

AGRADECEMOS la cordial acogida que nos dispensan los amigos del Norte de Chile. ¡Muchas gracias!

Indio Sioux "Pluma Roja", que sensaciona a los niños nortinos.

En Vallenar

VIERNES 23, noche debut Vallenar; SABADO 24, matiné, vermut y noche, y DOMINGO 25, triples despedidas de Vallenar.

En Copiapó

JUEVES 29, noche debut; VIERNES 30, verumt y noche; SABADO 1.o de MAYO matiné, vermut y noche, y DOMINGO 2, tres despedidas de Copiapó.

En Calama

JUEVES 6 de mayo, debut noche; VIERNES 7, vermut y noche; SABADO 8, triples funciones, y DOMINGO 9, tres despedidas de Calama.

En Pedro de Valdivia

MARTES 11 de mayo, única noche.

En María Elena

JUEVES 13 de mayo, única noche.

En Tocopilla

SABADO 15 de mayo, debut noche, y DOMINGO 16, tres despedidas tocopillanas matine vermut y noche.

En Antofagasta

JUEVES 20 de mayo, debut noche, GLORIOSO VIERNES 21, tres festivales patrióticos, matiné, vermut y noche homenajes a las Glorias de la Marina chilena.

SABADO 22 tres penúltimas funciones, y DOMINGO 23, triples despedidas antofagastinas.

Seguirá a IQUIQUE y ARICA.

"PAPA GANSO" ENTRA HOY TERCERA SEMANA EN EL

Cary Grant en la más chispeante comedias.— Leslie Caron es la Tecnicolor y absoluto estreno en el tema de 1965.— ¡Logró el "Oscar" argumento!

Leslie Caron le quita el micrófono a Cary Grant al cuartel general de la Armada que le manden dos pertrechos que necesita urgentemente. Escena comedia romántica de aventuras "Papá Ganso", Granox en Technicolor que distribuye la Universal que ambos artistas tienen a Trevor Howard coprotagonista.

NUEVO CIRCO LAS AGUILAS HU 1965, VIERNES 23 EN VALLENAR; EN COPIAPO Y EL 6 EN CALA

De acuerdo con su prestigio, popularidad y el gran concepto que existe en todo el país, sobre su calidad y buena presentación artística, el NUEVO CIRCO LAS AGUILAS HUMANAS 1965, viene obteniendo ruidosos éxitos en los días iniciales de su recorrido anual a la zona norte de Chile.

Al efecto, el público de La Serena se volcó a la gran carpa chilena "Cóndor" aplaudiendo las pintorescas actuaciones del INDIO SIOUX RED ARRAW - PLUMA ROJA (eximio en látigos, lazos cowboys y flechas de fuego); TROUPE MEXICANA DE TRAPECISTAS VOLADORES JUVENILES: LOS CUATRO HNOS. GOMEZ SANCHEZ: MISS SANDRA HOPE y su fantástico conjunto de palomas amaestradas en libertad: la troupe de gimnastas acrobáticos españoles LOS CUATRO VIDELAS: los magníficos perchistas equilibristas aéreos LOS CUATRO CANTILLANAS, con la bella equilibrista madrileña MARIA ISABEL: MR. JERRY, equilibrista musical en escaleras altas giratorias; LOS BEATLES de apallar, graciosos humoristas musicales, y el brillantes equipo de clowns, tonies y payasos encabezados por CHICHARRITA ZAPATIN, CHAMACO y EL PENECA.

Excepcionalmente grandioso en su aspecto zoológico, el CIRCO NUMERO UNO DE CHILE, destaca las estremecedoras actuaciones del Capitán NORMAN SCOTT, conjunto de diez leones africanos (10 leones, [illegible] tos, en el redondel de [illegible] y del domador alemán [illegible] SCHUMANN con los [illegible] e inteligentes paquidermos sicales JUMBO y DU[illegible]

Los fondos musicales [illegible] magníficos con la [illegible] CUBA e igualmente [illegible] radas de gala" [illegible] con reflectores eléctricos [illegible] tamente igual como en [illegible] tro Caupolicán de S[illegible]

El NUEVO CIRC[illegible] AGUILAS HUMANAS está viajando a Valle[illegible]

EN VALLENAR: [illegible] debut noche; el sábado [illegible] tiné, vermut y noche; [illegible] mingo 25 triples despedi[illegible] Vallenar.

EN COPIAPO, el [illegible] noche, debut copiapino [illegible] nes 30, vermut y noche; [illegible] bado 1o de mayo, matiné [illegible] mut y noche; y domingo [illegible] mayo, tres últimas [illegible] en Copiapó.

Seguirán a Calama. [illegible] lama el jueves 6 de mayo [illegible] ta el domingo 9; en Pedro [illegible] Valdivia el martes 11 de [illegible] en María Elena el sábado [illegible] 12 y en Tocopilla el sábado [illegible] noche debut y el domingo [illegible] tres despedidas tocopillanas.

En Antofagasta, debut [illegible] jueves 20 de mayo, vermut [illegible] viernes 21, matiné, vermut y [illegible] noche triples homenajes a las Glorias de la Marina chilena. [illegible] sábado 22, triples penúltimas [illegible] fiestas antofagastinas, y el domingo 23, triples despedidas [illegible] Antofagasta.

Seguirá a IQUIQUE, ARICA [illegible] entrando al Perú vía Chacalluta.

NOTAS SOCIALES

MATRIMONIO GOMEZ RAMON-DOLL SOLER.—

IGLESIA DE NUESTRA SEÑORA DE LOS ANGELES, El Golf, fue bendecido último, ante una numerosa concurrencia, el matrimonio de la señorita Doll Soler con el señor José Antonio Gómez Ramón, a quienes vemos en el grabado, en el altar, durante la ceremonia.

...TO.—
...bautizada María Carolina, hija ...Rafael Barros Larraín y de la se... de la Luz Nogués de Barros. ...padrinos el señor Sergio Bravo ...señora Isabel Mestelán de Bra...

...E LEONES DE SANTIAGO.—
...11.30 horas, en el Club de la ...lugar la sesión de directiva ...Leones de Santiago, presidida ...León Hugo Couchonnal. Se ...mutualidad y asistencia de sus

...E A DON
...NASCIMENTO.—
...de cumplir ochenta años de ...permanencia en Chile, un ...de don Carlos G. Nasci... ...organizado un almuerzo que se ...próximo sábado en el Hotel

...este homenaje la Sociedad de ...Chile y la Asociación Chilena ...y se cuenta con la adhesión de ...firmas del Cuerpo Diplomático y ...de Autores Teatrales de Chile. ...esta reunión tenga el éxito que ...una personalidad tan importante ...nacionales, se ruega inscribirse ...posible en la oficina del Hotel, ...1025, donde está abierta ya la lis...

...TY CLUB DE SANTIAGO.—
...de hoy, en el Club de la Unió... ...celebrará su sesión semanal el ...Club de Santiago, bajo la presiden... ...Guillermo Morales Beltrami. ...central de la reunión de hoy es... ...del Consul General de Grecia ...y socio de la institución, don Ga... ...quien se referirá a la ciudad ...Delfos y las posibilidades de que ...sede a reuniones rotarias inter...

RECEPCION.—
La señorita Gabriela Sotomayor San Román ofreció en su residencia de calle Las Pimpinelas una recepción a un grupo de sus amistades.

SEMANA DEL JAPON.—
La Embajada japonesa informa que la Semana del Japón 1965, que se celebra anualmente con motivo del aniversario del natalicio de Su Majestad el Emperador Hirohito, a fines de abril, se iniciará el próximo viernes, a las 11 horas, con el izamiento de las banderas de Chile y Japón y con la ejecución de los himnos respectivos en el Jardín Japonés del Cerro Santa Lucía.
El programa de este año se ha restringido a los actos estrictamente culturales, por adhesión al dolor de Chile a causa de la reciente catástrofe sísmica. En consecuencia, no habrá actos de celebración social.

RECITAL DE GUITARRA Y FOLKLORE INTERNACIONAL.—
Debido al éxito obtenido por el destacado guitarrista alemán Siegfried Behrend y su acompañante, la cantante internacional Belina, se efectuará mañana un segundo recital, a las 19.15 horas, en la Sala del Instituto Chileno Alemán de Cultura, calle Esmeralda, en donde se reciben las inscripciones.

COCTEL.—
Don Francisco Javier Reyes Cruz ofreció en su residencia un coctel el domingo pasado a un grupo íntimo de sus amistades.

NACIMIENTO.—
Ha nacido Constanza, hija del señor José Miguel Fuentes Grez y de la señora Mónica Ramírez de Fuentes.

IN MEMORIAM.—
Con motivo de cumplirse hoy el primer aniversario del fallecimiento de la señora Julieta Urzúa Correa de Matus, se oficiará una misa por el eterno descanso de su alma, a las 19.30 horas, en la Parroquia San Felipe de Jesús.

HOY FUNCION PRIVADA PARA EJECUTIVOS Y HOMBRES DE EMPRESA.

Hoy se exhibirán dos films del Instituto Fílmico de la Universidad Católica, especialmente para un grupo de ejecutivos y hombres de empresa.
Ambas películas, filmadas en colores, muestran la belleza de los mares magallánicos y son notables exponentes del nuevo cine chileno. Para su música incidental se eligieron partituras de Corelli, Vivaldi y Bach, interpretadas especialmente por la Orquesta Filarmónica de Chile, dirigida por el maestro Enrique Iniesta. La importancia de estos films puede medirse por la envergadura de los interesados en adquirirlas en EE. UU. y Europa: la 20TH Century Fox, la Smithsonian Institution y la Enciclopedia Británica.
Ambos documentales fueron dirigidos por R. C. Sánchez S. J., y su estreno tendrá lugar hoy en Alameda 341, a las 19 horas. Realizada la exhibición, se ofrecerá un coctel y se darán a conocer los equipos técnicos con que fueron rodados. Se han enviado las invitaciones correspondientes.

Hermandad de los 50 Años cambiará actual directiva

En el Círculo de Oficiales en Retiro se realizará mañana jueves a las 13,20 horas, una sesión almuerzo. En esta oportunidad la "Hermandad de los 50 años", cambiará su directiva. Durante este almuerzo el actual presidente, Manlio Rustos Quezada, entregará su cargo a Ernesto Muñoz Figueroa, quien estará al frente de esas funciones por espacio de un año.
"La Hermandad de los 50 años", pide encarecer la asistencia de los socios.

MATRIMONIO — Se efectuó privadamente en esta capital el matrimonio de la señorita Gloria Prieto Tovarias con el señor Pablo Conca de la Maggiora.

Enseñe a los niños a cruzar las calles: mirar a ambos lados; cruzar perpendicularmente en las esquinas; observar las luces y sólo atravesar con la LUZ VERDE de frente. Coopere a la Campaña de Seguridad del Consejo Nacional de Seguridad.

3 FOTOS
ENTREGA INMEDIATA
E° 1.50
REVELADOS-AMPLIACIONES
Blanco, Negro y Color en 6 HORAS
PANAMTUR
AGUSTINAS 943 Y MATUCANA 12

ESCORIAL
El extraordinario éxito alcanzado por
CONJUNTO ANCAHUAL
y la nueva presentación del poeta de las cosas simples
HECTOR GAGLIARDI
ha sido motivo que
ESCORIAL
presente por una semana más la actuación de estos aplaudidos artistas.
NOCHES DE ESCORIAL
las más distinguidas de la Capital.
Reserve su mesa al
Fono 64297

¿Qué es MANPOWER?
Manpower, como organización, es el brazo derecho de altos ejecutivos, en el mundo entero.
Proporciona secretarias, dactilógrafas, taquígrafas; secretarias bilingues, traductores, ayudantes de oficina, inventariadores, etc., para colaborar en trabajos temporales.
Recurra a los Servicios de Manpower.
No importa el tiempo que Ud. disponga, preséntese ahora mismo y quedará inscrito en nuestros registros.
De esta manera podrá Ud., trabajar por horas, días o semanas percibiendo la mejor remuneración.
MANPOWER DE CHILE
PARIS 764 Ofic. 20 Fonos 393294-384563

JUNTA NACIONAL DE AUXILIO ESCOLAR Y BECAS
BECAS
Los padres y apoderados de Alumnos de la Enseñanza Secundaria, Normal y Profesional y Técnica (Fiscal o Particular Gratuita) deben seguir las siguientes instrucciones para optar a las Becas que otorgará la Junta Nacional de Auxilio Escolar y Becas:
1º Retirar las solicitudes definitivas en el Establecimiento en que esté matriculado su pupilo y en los lugares que indiquen las Intendencias.
2º Presentarlas al Jefe del Establecimiento respectivo hasta el 8 de Mayo.
3º Acompañar a la solicitud, los siguientes documentos:
a) Certificado de Nacimiento del postulante
b) Certificado de Estudios del último año aprobado con las notas obtenidas en cada asignatura
c) Certificado de defunción del padre del postulante cuando corresponda
d) Certificado de matrícula vigente del establecimiento de Enseñanza Fiscal o particular gratuita
e) Certificado que acredite la renta mensual del padre o jefe del grupo familiar (incluido en la solicitud)
f) Si tiene más de 15 años, un informe del Orientador o Profesor Jefe, visado por el Jefe del Establecimiento en que esté cursando sus estudios acerca de sus aptitudes (incluido en la solicitud)
JUNTA NACIONAL DE AUXILIO ESCOLAR Y BECAS.

HOY DIA
Miércoles
DIA DE USAR DOLLY PEN

ANTEOJOS
RODOLFO HAMMERSLEY
AGUSTINAS 1090 ESQ. BANDERA
TEL. 88075 CASILLA 3898

CHEVRON
MODELOS PARA TODOS LOS GUSTOS
PIE E° 20
RELOJERIA Gabor
ESTADO 48-ESTADO 91

COOPEMPART
INVITACION
La Administración de Coopempart se complace en invitar a sus socios al Desfile de Modas y Show Artístico, que este año se efectúa como una colaboración a la Operación Techo, pro-damnificados del último sismo.
LA ENTRADA ES LIBRE PARA LOS SOCIOS Y FAMILIARES Y SE SORTEARA UN TELEVISOR WESTINGHOUSE, PANTALLA 23', ENTRE LOS COOPERADOS QUE VOLUNTARIAMENTE DONEN EL VALOR EQUIVALENTE A UN SACO DE CEMENTO O UNA PLANCHA DE PIZARRENO (E° 4.— t/m), CANTIDAD QUE PUEDE CARGARSE EN CUENTA CORRIENTE.
El acto se realizará en el estadio techado de calle Nataniel Nº 167, hoy miércoles 21 de abril, de 18.30 a 21 horas.

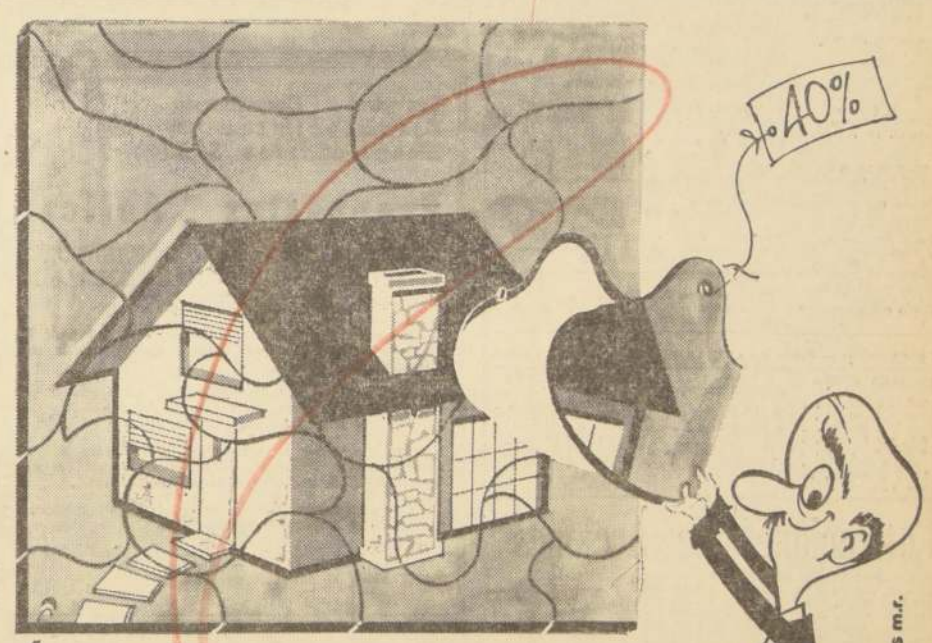

...y el 40 % restante se lo anticipa A.A.P. LIBERTAD
Publicitas m.r.
LA CAJA DE EMPLEADOS PARTICULARES presta a sus imponentes con 5 años mínimo de antigüedad, el 60 o/o del Ahorro Previo que se necesita para adquirir, construir, ampliar o terminar una vivienda económica. La Asociación de Ahorro y Préstamo LIBERTAD anticipa a estos imponentes el 40 o/o restante
AHORA TIENE USTED EN SU MANO EL 100 o/o DE LO QUE NECESITA PARA SU CASA PROPIA
Informese hoy mismo en: Libertad
AGUSTINAS 1161 LOCAL 4 _ FONO 81373

ULTIMA PAGINA DE ESTA EDICION
Edición de 20 páginas — Precio: E° 0,20

LA NACION

MIERCOLES 21 DE ABRIL DE 1965
SANTIAGO DE CHILE

BANCO DE CHILE

MERCADO LIBRE BANCARIO

	Comprador	Vendedor
Dólar	E° 2,975	E° 2,985
Libra	" 8,3538	" 8,3819
Dólar a futuro	" 3,195	" 3,205
MERCADO DE CORREDORES		
Dólar	E° 3.546	E° 3,556
Libra	" 9,957	" 9.985

Santiago, 20 de Abril de 1965.

Informaciones Comerciales

Proporcionadas por Swett y Eyzaguirre, Corredores de la Bolsa

MERCADO BURSATIL

Con un volumen de bastante interés se realizaron en el día de ayer las operaciones bursátiles. Los precios, bastante irregulares, tuvieron un leve repunte al finalizar la sesión, obteniendo los mejores conformes las acciones Banco de Chile, Banco Sud Americano, Tierra del Fuego, Copec, Papeles y Cartones, Madero, Chañaral y Melón.

Los bonos hipotecarios, inactivos, no sufrieron variaciones en sus precios.

El volumen de operaciones ascendió a 741.401 acciones en Santiago; 19.700 acciones con Valparaíso.

El cierre acusó 21 alzas contra 14 bajas; tendencia irregular.

FONDOS MUTUOS

CRECINCO 3.332
CAPITALES UNIDOS 2.526

PRECIOS AL CIERRE

CIERRE OFICIAL A LAS 13 HORAS. (Cotizaciones en centésimos de E°, según Ley 13.305.)

BONOS; E° NOMINALES

Deuda Interna 7-1, 84% c
Garantía P. 7-1, 84 c
Pariment. 7-1, 84 c
Municip. Stgo. 6-1, 48 n
Bco. Estado 6 3/4 51 n
Bco. Estado 10-6, 78 n
Bco. Estado 10-6, 78 n
Hipot. Ch. 6-1, 57 c
Hipot. Ch. 10-6, 75 n

BANCARIAS

Central, 10.000 n
Concepción, 136 n
Continental, 9 1/2 n
Crédito, 100 n
Chile, 310 t
Edwards, 34 t
Español, 115 n
Hipotecario, 63 t
Israelita, 100 n
Italiano, 9 1/2 n
Nac. del Trabajo, 32 v
Osorno, 212 c
Pacífico, 9 1/4 n
Panamericano, 83 3/4 n
Sud Americano, 30 t
Talca, 330 c

MINERAS

Andacollo, 2 1/2 n
Aucanquilcha, 40 n
Chañaral, 52 v
Cerro Grande, 545 n
Delirio Punitaqui, 8 n
Disputada, 73 t
Lota-Schwager, 7 n
Minas y Fertiliz., 33 n
Monserrat, 15 n
Ocuri, 150 n
Oruro, 25 n
Presidenta, 40 n
Punta de Lobos, 15 1/2 n
Tamaya, 4 1/2 c
Tocopilla, 280 c
Totoral, 29 n

AGRICOLAS Y GANADERAS

Cimas, 400 n
Colcura, 24 n
Copihue, 37 c
Gente Grande, 100 n
Laguna Blanca, 227 n
La Rosa Sofruco, 180
Rupanco, 86 1/4 n
Tierra del Fuego, 82 t
Viña C. y Toro, 185 n
Wagner Stein, 19 n

SALITRERAS

Anglo Lautaro A., 3.800 t
Anglo Lautaro C., 370 t
Iquique Port., 50 n
Iquique Nom., 48 n

TEXTILES

Bellavista-Tomé, 95 n
Caupolicán, 15 t
Chiteco, 15 t
Plan, 38 n
Paños Concepción, 2 n
Paños Tomé, 38 n
Rayonhil, 11 3/4 n
Sedylán A., 2 n
Sedylán B., 2 n
Sumar, 110 c
Tejidos El Salto, 1 n
Textil Progreso, 25 n
Textil Viña, 6 n
Vestex, 14 n
Victoria P. Alto, 7 1/2 n
Yarur, 265 t

INDUSTRIALES Y VARIAS

Agencias Graham, 7 1/2 n
Arrocera Ega, 10 n
Bina, 8 1/2 n
Carozzi, 25 n
Cementos Bío Bío, 95 n
Cervecerías, 72 c
Club de Golf, 75.000 t
Club Hípico, 460.000 t
Club de Polo, 10.000 n
Codina, 328 n
Cola; 500 t
Colorantes, 42 c
Cla. Industrial, 44 t
Copec, 34 t
Cristalerías, 13 1/2 n
Chilectra, 25 t
Chiprodral, 100 n
Distribuidora Talca, 23 n
Electricidad Ind., 9 3/4 t
Electromat, 67 c
Embotelladora Andina, 20 c
Esperva, 165 t
Farmo Química, 5 1/4 n
Feria Agricultores, 120 c
Fósforos, 48 n
Gas Santiago, 25 3/4 c
Habecoma, 4 n
Hucke, 97 n
Ind. Bellavista, 12 n
Ind. Varias, 8 t
Inmob. Huelén, 245 n
Inna, 285 c
Interamericana, 3 1/2 n
Interoceánica, 45 v
La Rural, 23 t
Loza de Penco, 32 1/2 t
Lucchetti, 9 1/2 t
Maderas Cholguán, 7 7/8 t
Mac Kay, 90 n
Melón, 199 t
Mosso, 160 n
Muelles, 5 1/2 n
Naviera Arauco, 16 t
Pacífico Sur, 30 c
Papeles y Cartones, 125 t
Pesquera Iquique, 23 n
Pizarreño, 144 t
Polpaico, 203 n
Quimifarm, 180 c
Refractarios, 5 n
Refinería Viña XD., 93 n
Renta Urbana, 70 t
Saavedra Bénard, 20 1/2 n
Sanitas, 6 t
Sogeco, 6 3/4 c
Soprole B., 1.800 n
Tabacos XD., 180 t
Tutterall, 75 c
Teléfonos, 12 c
Vapores, 113 v
Vidrios Planos, 13 t
Volcán, 59 n
Zig Zag, 88 v

METALURGICAS

Astilleros Habas, 28 n
Cap, 215 t
Cap D, 390 n
Cic, 180 c
Cobre Cerrillos, 75 n
Compac, 16 n
Elecmetal, 265 t
Envases, 3 1/4 v
Fensa, 91 t
Ferrilosa, 10 n
Indac, 8 1/2 c
Indura 10 3/4 n
Madeco, 52 c
Mademsa, 26 1/2 t
Mecánica, 11 n
Socometal, 25 n

SEGUROS

Catalana, 39 n
Chil. Consolidada, 29 t
Estrella, 32 n
Germania, 180 c
Industrial, 122 n
Marítima, 24 n

INDICE GENERAL DE PRECIOS DE ACCIONES: 2.143,4 puntos.

TRANSACCIONES

Transacciones Stgo. 741.401
Operaciones Valpso. 19.700
Bonos; E° nominales . . . . —.—

E por tonelada — Precio del cobre en Londres — Toneladas largas

PRIMERA RUEDA	DISPONIBLE	SEGUNDA RUEDA
£ 527.10.0 Comp. . .		£ 532.10.0 Comp. . .
533.10.0 Vend. . .	FLUCTUACION . .	535. 0.0 Vend. . .
29.10.0 ALZA . .	A 90 DIAS	5. 0.0 ALZA . .
466. 0.0 Comp. . .		472.10.0 Comp. . .
470. 0.0 Vend. . .	FLUCTUACION . .	473. 0.0 Vend. . .
23.0.0 ALZA . .	TENDENCIA	5.10.0 ALZA . .
MUY FIRME . .	VENTAS	FIRME . . . . .
250 T. L.		1.030 Tn. L. . .

Cotizaciones de Acciones

OPERACIONES DEL 20 DE ABRIL DE 1965, DE 13 A 13 HORAS

2.500 Bco. Chile, 302
248 Bco. Chile, 301
50 Bco. Chile, 301 Od.
92 Bco. Chile, 301
5.400 Bco. Chile, 302
100 Bco. Chile, 305
100 Bco. Chile, 306
100 Bco. Chile, 307
800 Bco. Chile, 308
800 Bco. Crile, 308
200 Bco. Chile, 310
200 Bco. Edwards, 33
3.340 Bco. Edwards, 34
330 Bco. Osorno, 212
10.000 Bco. Osorno, 213 Od.
15.800 Bco. Sud. Am., 30
8.000 Disputada, 73 Od.
8.000 Tamaya, 4 1/2
10.000 Tocopilla, 270 Od.
1.500 T. del Fuego, 83
1.900 T. del Fuego, 84
3.600 T. del Fuego, 85
2.500 T. del Fuego, 84
3.200 T. del Fuego, 83
3.100 T. del Fuego, 82
3.000 T. del Fuego, 81
2.300 T. del Fuego, 82
1.200 Lautaro "A", 3.800
200 Lautaro "A", 3.830
200 Lautaro "A", 3.800
1.000 Lautaro "C", 270 Od.
3.000 Caupolicán, 15
1.420 Yarur, 265
1.000 Cervecerías, 70
2.700 Cervecerías, 71
1 Club Hípico, 460.000
1.000 Cola, 500
4.000 Cic. Ind., 44
3.000 Copec, 34 1/2
10.200 Copec, 34
99 Copec, 34 Od.
7.301 Copec, 34
52.000 Elect. Ind., 9 3/4
700 Gas de Stgo., 26
781 Gas de Stgo., 25 1/2
12.422 Ind. Varias, 8
5.700 Inna, 285
1.200 La Rural, 23
1.900 Loza de Penco Od., 32 1/2
1.961 Loza de Penco Od., 32 1/2
7.054 Loza de Penco Od., 32 1/2
500 Melón, 198
300 Melón, 197
1.000 Melón, 197 Od.
6.500 Melón, 197
8.300 Melón, 199
2.600 Melón, 200
1.000 Melón, 199
13.120 Yarur, 20
500 Pap. y Cartones, 122
2.000 Pap. y Cartones, 121
2.000 Pap. y Cartones, 121 Od.
14 Pap. y Cartones, 120
1.000 Pap. y Cartones, 121
400 Pap. y Cartones, 120
1.900 Pap. y Cartones, 120 Od.
380 Pap. y Cartones, 120
1.000 Pap. y Cartones, 121
1.000 Pap. y Cartones, 124
1.000 Pap. y Cartones, 124
18.662 Pap. y Cartones, 125
1.427 Pizarreño, 140
1.100 Pizarreño, 144
4.423 Pizarreño, 144 Od.
847 Tabaco X.D., 185
4.131 Tatterall, 75
800 Teléfonos, 12
7.800 Vapores, 112
2.518 Vapores, 112 Od.
1.310 Vapores, 112
120 Vapores, 112 Od.
220 Vapores, 112
2.000 Vapores, 113
300 CAP, 216
1.200 CAP, 211
3.200 CAP, 215
10 CAP, 213
3.900 CAP, 215
4.000 Elecmetal, 265
7.500 Envases, 3 1/4
200 Madeco, 52 1/2
2.800 Madeco, 52
800 Madeco, 52 1/2
500 Madeco, 52
2.057 Mademsa, 26 1/2
1.000 Regs. Ch. Consolidada, 29 Od.

PALABRAS CRUZADAS

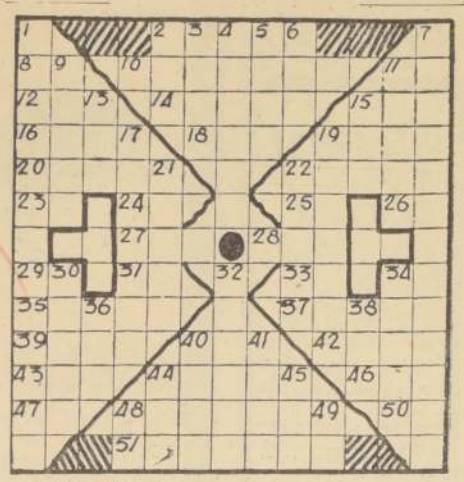

HORIZONTALES:

2.—Exacto.
8.—Nota Bene.
10.—Derecho perteneciente al rey o al soberano.
11.—Contracción de prep. y art.
12.—Lo contrario de noche.
14.—Cetáceo de los del Norte, que mide hasta 8 metros de largo, pl.
15.—Ameos, planta umbelífera.
16.—Río de Alemania, que desemboca en el Mar del Norte.
18.—Río de Suiza, que desagua en el Rin.
19.—Número romano: 1504.
20.—Ciudad fortificada.
22.—Pequeño mamífero carnicero de América, de la familia de los úrsideos.
23.—Interjección.
24.—Mitol.: sirio, que pronunciaba los oráculos en voz baja.
25.—Artículo masculino singular determ.
26.—Diptongo.
27.—Licor alcohólico que se saca de la melaza.
28.—Nombre de mujer.
29.—Haz don.
31.—Forma que toma el prefijo priv. A, antes de vocal.
33.—Terminación de infinitivo.
34.—Interjección.
35.—Verano.
37.—Desafiar a duelo o batalla.
39.—Partícula insep. que se usa como prefijo con el signif. de reciente o nuevo.
40.—Agua del mar o de los ríos agitada violentamente por el viento.
43.—Perro.
44.—Instrumento que sirve para abrir surcos en la tierra.
46.—Arg.: interjección.
47.—Prefijo privat. que indica supresión o negación.
48.—Semejante, paño.
50.—Pron. pers. de segunda persona y número, pl., en ambos géneros.
51.—Usurpador del poder soberano, pl.

VERTICALES:

1.—Estado de una persona o cosa independiente.
2.—Gallo, pez.
3.—C. de la India.
4.—Juego de naipes.
5.—Alero del tejado.
6.—Lirio.
7.—Aliviarlase, Amér.
9.—Jugada de billar.
11.—Lienzo fino que el sacerdote se pone debajo del alba para celebrar los oficios divinos.
13.—(Samuel) primer rey cristiano de Hungría.
15.—Nombre de mujer.
17.—Conturbáis.
19.—Perteneciente a la muela, pl.
21.—Acto y efecto de abonar o abonarse.
22.—Dejar, abandonar.
30.—Adornar, componer.
31.—Modelo, tipo.
34.—Espacio de tierra labrantía.
36.—Tono.
38.—Se usa en el juego de golf.
40.—Rezar.
41.—Primer hombre, según la Biblia.
44.—Isla del Archipiélago de las Nuevas Hébridas, Ocean.
45.—Composición poética del género lírico.
48.—Quim.: símbolo del astatino.
49.—Primitiva moneda romana de bronce.

RESULTADO DEL PUZZLE ANTERIOR

Enseñe a los niños a cruzar las calles; mirar a ambos lados; cruzar, perpendicularmente en las esquinas; observar las luces y sólo atravesar con la LUZ VERDE de frente. Coopere a la Campaña de Seguridad del Consejo Nacional de Seguridad.

EL TERCER SALON de Pintores Periodistas se inauguró ayer con asistencia de personalidades del Gobierno, universitarias y docentes, intelectuales, artistas, periodistas y numeroso público. La Exposición se realizó en el Círculo de Periodistas y está dedicada especialmente a rendir homenaje al escritor, periodista y pintor Byron Gigoux James. Catorce obras de este artista se muestran en el Salon.

Exponen en esta ocasión 21 pintores que concurren con 56 [illegible]. EL GRABADO, durante la [illegible] habla Raúl Cuevas, encargado de [illegible]tamento de Cultura del Círculo [illegible] el, Eduardo Cienfuegos, Renato [illegible]sorero del Círculo de Periodistas, [illegible]dre Manuel Villaseca; el consejero [illegible]nal del Colegio de Periodistas [illegible] Yusta, y público asistente al acto.

Exposición de óleos de Blanca E. Concha de M[illegible]

Todo un acontecimiento constituyó en la mañana de ayer la inauguración de la Exposición de Oleos de Blanca E. Concha de Mujica. En la sala del Banco de Chile, en Huérfanos 972, segundo piso, donde expone esta artista, se cieron cita los más destacados personeros de nuestras actividades sociales, diplomáticas, artísticas y periodistas especializados en arte.

Los asistentes, a los que posteriormente se unió un selecto público, elogiaron la alta calidad de los óleos expuestos y congratularon a la destacada artista que tiene su estudio en Talca, ciudad que se ha caracterizado por la jerarquía de sus actividades plásticas.

La exposición de Blanca E. Con[illegible] Mujica permanecerá abierta hasta [illegible] 25 de abril y puede ser visitada [illegible] a 13 horas, en la mañana, y de 16 [illegible]ras, en la tarde.

Los 16 óleos expuestos llevan los [illegible]tes títulos (paisajes): 1.— En [illegible] Condes; 3.— Otoño Río Maule; 3.— Otoño [illegible]cer en El Ingenio; 6.— Camino a [illegible]taña; 7.— Remanso Río Itata; [illegible] Hortensias; 9.— Gladiolos; [illegible] Rosas; 4.— Lilas; 5.— Florero [illegible] 6.— Profusión de Lirios; 7.— [illegible] Galán; 8.— Reinas Luisas y 9.— [illegible]

Compañía Manufacturera de Papeles y Cartones S. A.

SE PONE EN CONOCIMIENTO DE LOS SEÑORES ACCIONISTAS QUE EL DIRECTORIO DE LA COMPAÑIA, EN CONFORMIDAD A DISPOSICIONES DE LOS ESTATUTOS, HA RESUELTO:

Cerrar el Registro de Accionistas desde el 28 de abril al 22 de mayo de 1965, ambas fechas inclusive, para los efectos de repartir un dividendo de E° 0.035 por acción, o a cambio de este, hacer un reparto de acciones liberadas en proporción equivalente, que se comunicará en fecha próxima de acuerdo con autorización de la Superintendencia de Soc. Anónimas.

DURANTE EL TIEMPO QUE EL REGISTRO PERMANEZCA CERRADO, LA SECCION ACCIONES ATENDERA UNICAMENTE DE 11 A 12 HORAS.

EL PRESIDENTE

Sociedad Constructora Establecimientos Hospitalarios S. A.

Propuestas Públicas

CONSTRUCCION DEL CONSULTORIO PERIFERICO DE SANTA ANSELMA, EN LA CISTERNA

Se solicitan propuestas públicas para construir el Consultorio Periférico de "Santa Anselma" en la comuna de La Cisterna.

Las bases y antecedentes pueden solicitarse en el Departamento de Arquitectura, calle Ahumada N.o 236, 7.o piso, de 9 a 12 horas.

Las propuestas se abrirán en las Oficinas de esa Gerencia, calle Presidente Ríos N.o 6, 4.o piso, el día miércoles 12 de mayo de 1965, a las 11 horas.

Los contratistas deberán tener al día su documentación en el Registro de Contratistas.

EL GERENTE

SANTIAGO, 16 de abril de 1965.

CAJA DE CREDITO POPULAR
OFICINA MATRIZ — SAN PABLO N.o 1130

MAÑANA, DE 9 HORAS ADELANTE, GRAN REMATE DE OBJETOS VARIOS

PRESTAMOS CONCEDIDOS EN AGOSTO DE 1964 CON VENCIMIENTO EN FEBRERO DE 1965

Numeración Pólizas	Inicial	—	Terminal
OBJETOS VARIOS	458.012	al	462.088

EXHIBICION HOY, de 8.30 a 13.30 hrs.

HAY: Cuchillería, toda clase de lozas y porcelanas, baterías de cocina, tocadiscos, máquinas de escribir, coser y moler carne; juguetes, cristalerías, planchas, paraguas, maletas de cuero, etc.

PAGO AL CONTADO

NOTAS: Las renovaciones sólo se admiten hasta un día antes de la exhibición.
Las especies rematadas serán entregadas después de terminada la subasta.

DIRECCION GENERAL DEL CREDITO PRENDARIO Y DEL MARTILLO

Se comunica a los interesados que, según publicación hecha en el Diario Oficial de fecha 15 del presente, se encuentra abierto hasta el día 27 el CONCURSO DE ANTECEDENTES Y OPOSICION, PARA OCUPAR EL CARGO DE

INSPECTOR DE OBRAS

de 3a. Categoría de la Planta Administrativa de la Dirección General del Crédito Prendario y de Martillo, con renta de E° 550 mensuales, a contar del 1.o de mayo próximo.

Los antecedentes se reciben en el Departamento Administrativo:

SAN ANTONIO 427 —O— OFICINA 508

EL DIRECTOR

JUAN MARINO — POR SAM LE[illegible]

DICK TRACY — POR CHESTER GOU[illegible]

TARZAN — Por Edgar Rice [illegible]

Dir de Aprovisionamiento del Estado

"CONDECORACIONES"

Se solicita PROPUESTA PUBLICA N.o 114, por lo que a continuación se indica, destinado a la Dirección General de Carabineros.

4 Condecoraciones "Presidente de la República", en oro de 18 kilates.
8 Medallas de oro de 18 kilates, para personal de nombramiento supremo (30 años de servicio).
18 Medallas de oro de 18 kilates, para personal de nombramiento supremo (25 años de servicio).

Bases y demás antecedentes pueden solicitarse en el Departamento de Adquisiciones, Sección Propuestas Públicas y Compras en el Extranjero de esta Dirección, de 9.30 a 12.30 horas.
Las ofertas se abrirán en presencia de los interesados en el 4.o piso de esta Dirección, el día

7 DE MAYO DE 1965, A LAS 11 HORAS

EL DIRECTOR

IMPORTANTE: La Dirección de Aprovisionamiento del Estado no aceptará alzas de precios superiores a los márgenes sustentados por la política económica del Supremo Gobierno.

Dir. de Aprovisionamiento del E[illegible]

"MAQUINA CALCULADO[illegible]

Solicítase PROPUESTA PUBLI[illegible] 112, por lo que a continuación se [illegible]dica, destinado a la Subse[illegible] del Ministerio de Educación [illegible]

1 MAQUINA CALCULADORA E[illegible] TRICA AUTOMATICA.

Bases y demás antecedentes [illegible] solicitarse en el Departamento [illegible] Adquisiciones, Sección Prop[illegible] Públicas y Compras en el Extr[illegible] de esta Dirección, de 9.30 a [illegible] horas.
La propuesta se abrirá en pre[illegible] de los interesados, en la Sala de [illegible] puestas de esta Dirección, ch[illegible] Amunátegui N.o 66, 4.o piso, el [illegible]

6 DE MAYO DE 1965, A LAS 11 HO[illegible]

EL DIRECT[illegible]

IMPORTANTE: La Dirección de Aprovisionamiento del Estado no aceptará alzas de precios superiores a los márgenes sustentados por la política económica del Supremo Gobierno.