CIONES UNIDAS DISPUESTAS A REANUDAR NEGOCIACIONES

, 31.— (UP).— El general Mark Clark declaró que es Unidas están dispuestas a reanudar las negocia- tregua con los comunistas, pero solamente después ya llegado a un acuerdo con los rojos, en cuanto al los prisioneros de guerra enfermos o heridos.

na nota entregada a los oficiales comunistas en Pan , el jefe de las fuerzas de las Naciones Unidas no hizo la transmisión de radio en que el Primer Ministro ou En Lai, ofreció resolver el problema del canje de los prisioneros, que ha impedido el progreso de las negociaciones para el armisticio.

Clark se dirigió en avión a Corea, en compañía del secretario del Ejército, Stevens, quien se encuentra en viaje de inspección aquí.

El general Clark dijo antes de partir: "Estoy dispuesto a reanudar las negociaciones generales en cualquier momento en que las ofertas parezcan sinceras".

PROBARAN INTENCIONES ROJAS.— La nota de hoy de Clarck conteste a la que enviaron los comunistas aceptando el canje de los heridos y enfermos. Clark dió a entender que la forma en que se proceda en este caso, demostrará "la sinceridad" de la intención roja de poner fin a la guerra.

El jefe de las fuerzas de las Naciones Unidas dijo que la reanudación de las negociaciones de tregua, será el "segundo asunto" que deben abordar los grupos de ambas partes, pero que lo primero será lograr el traslado de los prisioneros "heridos graves".

Clark declaró que presume que los comunistas están dispuestos a aceptar la propuesta de las Naciones Unidas para el canje voluntario de prisioneros. o tienen alguna oferta que pueda resultar aceptable.

Las Naciones Unidas, al suspenderse las negociaciones en octubre pasado, habían hecho propuestas similares a éstas y aclarado que no reanudarían las negociaciones si no se llegaba a un acuerdo en cuanto al canje de los prisioneros.

La oferta de Chou y la reunión de los oficiales de enlace en Pan Num Jom, coinciden con un estancamiento en las operaciones aéreas, terrestres y navales en la guerra coreana.

TIEMPO PARA SANTIAGO: HOY: Bueno; algo nuboso
DICION DE 18 PAGINAS

LA NACION

MIERCOLES 1.o DE ABRIL DE 1953
SANTIAGO DE CHILE
Precio: $ 4.-

Gobierno está decidido a cumplir con el mandato que le confió el pueblo de Chile

O PRESUNTO RANGULADOR 6 MUJERES

DRES, 31 (UP).— Scotard anunció hoy que en tel de la policía del su- de Putney, se está in- ndo a John Christie, to autor de la muerte mujeres —y quizá de dos más— a quien se a desde hacía una se-

fable vecino de la lla- "Casa de la Muerte" de s, deambulaba en la a de hoy por una calle rrida, a seis kilómetros gar en que fueron en- dos los restos de seis es muertas por estran- n.

licía ubicó al pequeño y hristie cerca de un em- o del Támesis, en el sec utney, y lo reconoció co- individuo del que se han ido millares de fotogra- entras se efectuaba una esquisas más intensas de ia en la lucha contra la lidad en Gran Bretaña. licía lo detuvo y Christie tamente admitió su iden no puso objeción a que se ujera al cuartel de la po- Putney, en cuyas afue- ediatamente se formó un

página 8. Columna 1).

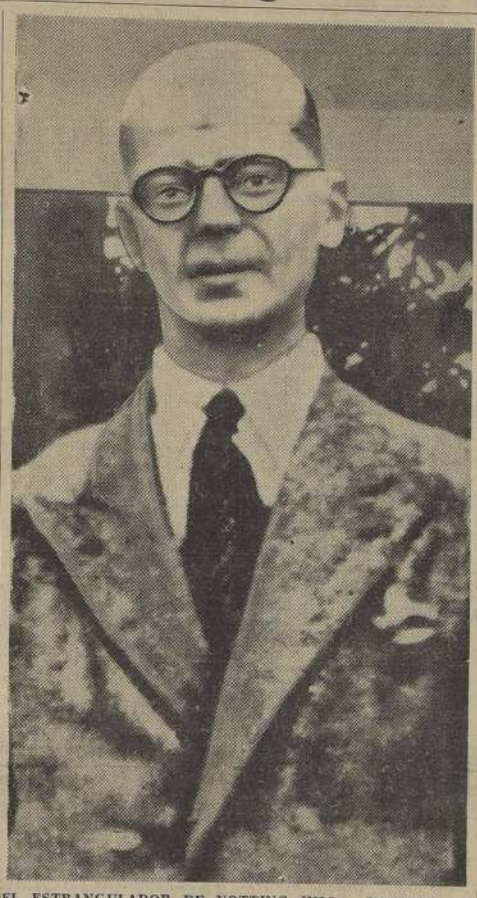

EL ESTRANGULADOR DE NOTTING HILL.— LONDRES. — John Reginald Christie, de 55 años de edad, ex arrendatario de casa del crimen de Notting Hill y quien fué aprehendido ayer usado de haber asesinado a seis mujeres, incluso la propia. Fué scrito por la policía como extremadamente peligroso. (Foto U. P.)

STRAS
A BAHIA

Se tomarán las medidas que sean necesarias en bien general del país

La Cancillería responde a publicaciones sobre convenios con Argentina

"El Gobierno se encuentra decidido a cumplir en la mejor forma posible el mandato que le confió el pueblo de Chile, aun cuando para ello sea necesario posponer los intereses de algunos círculos o de particulares, llegando, si es conveniente, hasta la eliminación de actividades que sean notoriamente antieconómicas y signifiquen una pesada carga para el país, y cuyas producciones sean susceptibles de adquirirse en Argentina en condiciones más convenientes, que representen un mejoramiento del standard alimenticio de la población y una disminución del alto costo de la vida", dice la Cancillería en una declaración oficial a raíz de publicaciones hechas por organizaciones agrícolas y ganaderas frente a los nuevos convenios que se suscribirán con la República Argentina.

TEXTO COMPLETO DE LA DECLARACION

La importante declaración oficial en referencia es del tenor siguiente:

"La opinión pública ha podido imponerse, en estos últimos días, por diversas publicaciones hechas en la prensa, del parecer de las organizaciones más representativas de la producción agrícola y ganadera del país, frente a los nuevos convenios comerciales que se suscribirán con la República Argentina, de acuerdo con los términos del acta solemne firmada el 21 de febrero pasado por los Presidentes de Chile y de Argentina, Excelentísimos señores Carlos Ibáñez del Campo y Juan Domingo Perón.

Comités técnicos de estas organizaciones han analizado detenidamente las consecuencias que podrían tener para la economía nacional el establecimiento de una "cordillera libre" y de una "unión aduanera" en nuestras relaciones comerciales con la República Argentina, sin detenerse, al parecer, a estudiar el alcance mismo de estos tan diferentes sistemas económicos.

Todas estas opiniones son respetables. Fundadas o no, siempre son útiles para conocer el pensamiento de una parte de la ciudadanía, pues muchas veces suelen servir

A la página 2. Columna 5).

PRESIDENTE DEL TRIBUNAL CALIFICADOR.—El senador radical Ulises Correa resultó ayer electo presidente del Tribunal Calificador de Elecciones. Conversa con el Ministro de la Corte Suprema, don Rafael Fontecilla, y con el Ministro de la Corte de Apelaciones de Santiago don José María Eyzaguirre, que también son miembros de dicho Tribunal.

"En retiro de generales no hubo influencias secretas"

El Ministro de Defensa Nacional, general don Abdón Parra, emitió anoche la siguiente declaración oficial:

"Con referencia a las diversas interpretaciones que se han dado a las razones que motivaron los recientes retiros de algunos señore generales, el Ministro de Defensa declara:

1.o— En cumplimiento a lo dispuesto en el Art. 1.o de la Ley 11,156, aprobada en el último período de sesiones del H. Congreso, que dispone el retiro obligatorio a los 35 años de servicios efectivos como Oficial, presentaron su expediente de retiro los siguientes señores Generales:

General de División don Santiago Danús P.
General de División don Alberto Briceño F.
General de Brigada don Carlos Casanova D.

2.o— En uso de la facultad que le confiere en su N.o 7 el Art. 72 de la Constitución Política del Estado, S. E. el Presidente de la República designó Comandante en Jefe del Ejército al general de brigada don Carlos Mezzano Camino.

3.o— Por ser más antiguos que el citado General, se acogieron al retiro los siguientes señores Generales de Brigada:

Don Manuel Délano.
Don Ernesto Medina P.
Don Elías Ducaud.
Don René Alvarez.
Don Pedro N. Calderón.

4.o— En uso de las facultades que le confiere el Art. 23 letra e) del D. F. L. N.o 3,743 de 26-XII-1927, S. E. el Presidente de la República, dispuso el retiro del señor General de Brigada don Héctor Sagüez Z.

5.o— El Ministro de Defensa declara terminantemente que estas son las únicas causales que han determinado el retiro de los citados señores Generales, siendo antojadiza y de carácter desquiciador toda otra interpretación que se pretenda dar a estas resoluciones del Supremo Gobierno, las que han sido tomadas ciñéndose estrictamente a las facultades que la Constitución y las Leyes le otorgan.

El Ministro se ve obligado a hacer esta declaración en vista de que estas torcidas interpretaciones han tenido, por desgracia, eco en la H. Cámara de Diputados y en determinada prensa de esta capital.

Sensible es, que antes de acoger y dar como cierto, rumores que sólo tienden a traer desprestigio, infundado e injusto sobre las Fuerzas Armadas, que se merecen un bien ganado respeto de toda la ciudadanía, no se haya concurrido a pedir las informaciones correspondientes al Ministerio de Defensa Nacional cuyas puertas están ampliamente abiertas en este sentido.

6.o— Por último, el Ministro hace saber a la opinión pública, que en el retiro de los señores Generales u otras medidas que se hayan tomado, o se tomen, no ha existido, ni existirá ninguna influencia extraña o secreta, lo que es totalmente contrario a las ejemplares normas de vida de las Instituciones Armadas, que deben desenvolverse dentro de un régimen disciplinario y jerárquico, principio que con orgullo puede manifestar, ha sabido respetar a lo largo de su vida militar.

Si por desgracia, alguien pretendiera vulnerar estos sanos principios, no dudaría en hacer caer sobre él todo el riguroso peso de las Leyes Militares.

Las Fuerzas Armadas, hoy, al igual que ayer, encuadradas dentro del marco de sus gloriosas y constructivas tradiciones, siguen sirviendo al país, con la ejemplar disciplina, lealtad, abnegación y eficiencia que las hacen ser el más valioso baluarte en que descansa la estabilidad de la República y sus Instituciones fundamentales".

(Fdo.): ABDON PARRA U.,
Ministro de Defensa Nacional

SANTIAGO, 31 de marzo de 1953.

No hay cambios en el Gabinete

Poco después del mediodía de ayer, el Ministro Secretario General de Gobierno, don René Montero, desmintió las versiones aparecidas en algunos órganos de prensa sobre cambios en el actual Gabinete del Excmo. señor Ibáñez del Campo. Admitió que los rumores en tal sentido podían obedecer al propósito de crear un clima de perjudicial inquietud. Explicó, en seguida, que su viaje a Jahuel lo había efectuado en compañía del Subsecretario General de Gobierno, don Claudio Troncoso, pero que hasta allí no habían llegado otros representantes del Gobierno ni personeros políticos.

El señor Montero admitió, por último, que podían en el futuro producirse cambios en el actual Gabinete, pero que nada se podía adelantar con respecto a la fecha en que éstos se harían efectivos.

Aventurados conceptos de Fomento Fabril en el problema del carbón

Mientras por lo menos no se conozca el informe de la Comisión nombrada por el Ministerio de Economía y Comercio para estudiar lo relacionado con la industria carbonera, es aventurado adelantar conceptos para calificar la nacionalización de las minas de carbón, anunciada por el Gobierno, máxime que de realizarse se haría sobre bases justas y atendiendo al interés del país. Así lo declaró el Ministro de Minas, señor Eduardo Paredes, al comentar una carta que le enviara la Sociedad de Fomento Fabril, cuyo texto apareció publicado ayer en diarios de la mañana. La comunicación se refiere a la alarma que en los altos círculos industriales ha causado el propósito del Gobierno de nacionalizar las minas de carbón.

Dijo también el señor Paredes que la publicación de la carta es precipitada; que su texto en sí mismo contiene cargos gratuitos al Estado, como el de calificar de irresponsables a los funcionarios fiscales, lo que es falso y calumnioso. Además, continúa el Ministro, no precisa en qué forma el Estado ha puesto dificultades para el mejoramiento en la explotación industrial de las minas; por lo demás no especifica si es este Gobierno el que a juicio de la Sociedad de Fomento Fabril ha entorpecido el progreso en las faenas extractivas del carbón.

Terminó diciendo el señor Paredes que en el momento oportuno dará contestación a la carta de la Sociedad aludida, sin dejarse llevar por la precipitación, enfocando sólo cosas concretas.

Sin fundamento el proyecto que pretende derogar las Facultades

El Ministro Rossetti recogió ayer las informaciones relacionadas con la posible presentación de un proyecto de ley destinado a derogar la Ley de Facultades Extraordinarias, y al comentar ese hecho con los periodistas tuvo francas expresiones de censura para quienes han patrocinado una idea de esa naturaleza.

Sus expresiones fueron las siguientes:

—"Estimo que la iniciativa de que dan cuenta algunos diarios, en el sentido de que se patrocinaría un proyecto para pedir la derogación de la Ley de Facultades Extraordinarias, carece de fundamentos legales y de hecho

"No se puede imputar al Gobierno ninguna disposición en que se vulnere la Constitución, las leyes o las normas que rigen la permanencia de los funcionarios en la Administración Pública. Siempre el Ejecutivo ha estado dispuesto a escuchar cualquier reclamo que se formule por la aplicación de las Facultades Extraordinarias.

"Creo que la Ley de Facultades ha sido confirmada por una decisión mayoritaria del electorado y no me parece que principios que rigen las instituciones representativas, se compadezcan con la decisión de aprovechar los últimos días del período parlamentario que termina, para adoptar una determinación que en todo caso debe corresponder, en mi concepto, al futuro Congreso.

"Tengo confianza en el patriotismo de los parlamentarios y en que evitarán la pérdida de tiempo en debates que a la postre resultarían estériles, en circunstancias que hay problemas de mayor interés, que podrían ser aprobados en el escaso tiempo que falta para el 21 de mayo.

"Espero, por consiguiente, que la idea o acuerdo publicada en los diarios no habrá de materializarse. Si así lo fuera, ciertamente el Gobierno demostrará ante las Cámaras la carencia de fundamento de las imputaciones de que se le hace objeto".

Abrigos en TWEED DE LANA
Precioso surtido en modelos y colores que harán de su silueta una sensación en esta temporada.

A TIENDA PARA VESTIR ELEGANTE
MADAME Lanis
Mat Cousiño 137 - Fono 62512

SUBA A COMER AL CASINO ESTAURANT CERRO SAN CRISTOBAL
(ADMIRE TIAGO ILUMINADO)
ALMUERZO O COMIDA: CUBIERTO $ 100.- ONCE COMPLETA $ 36.-
ESPLENDIDO CAMINO PARA AUTOMOVILES — FUNICULAR — FONO 38601

45 millones para proseguir la Escuela de Minas de Antofagasta

Se encuentra en tramitación un decreto que destina la suma de 45 millones de pesos para proseguir las obras de la Escuela de Minas de Antofagasta. Estos fondos serán cargados a los productos por la Ley del Cobre.

Con anterioridad se había firmado un decreto por el cual se destinaban 15 millones con el mismo objeto, el que será dejado sin efecto.

En esta forma se asegura la prosecución de esta importante obra durante el curso del presente año. El Ministro de Obras Públicas declaró ayer que estas obras no se paralizarán por ningún motivo, cumpliendo así un deseo de S. E. el Presidente de la República.

En la Escuela de Minas de Antofagasta, recibirán instrucción especializada mil alumnos. Contará con un internado con capacidad para cuatrocientos estudiantes, los que quedarán cómodamente alojados en un pabellón aparte de la Escuela, el que cuenta con toda clase de instalaciones modernas.

La escuela está ubicada sobre la Avenida Angamos, distante tres kilómetros de la ciudad de Antofagasta. Alrededor de un patio central se han agrupado los cuerpos de administración, salas de clases y talleres. Frente a la entrada y cerrando el patio, están el gimnasio y el Aula Magna. Contiguos a los talleres están ubicados los laboratorios. Todos los edificios serán de tres pisos y formarán un total de 16.000 metros cuadrados edificados. De éstos se encuentran terminados aproximadamente 8.354 metros cuadrados, estando en construcción o por iniciarse, los restantes.

Para asegurar la terminación de esta obra de vital importancia para la provincia de Antofagasta, se la ha incluído en el plan quinquenal de obras públicas elaborado por el Gobierno. Se estima que el costo total será de 120 millones y que, de no haber tropiezos e imprevistos, la escuela quedará terminada en tres años más.

ASUMIO AYER. — El nuevo Director General de Tierras y Colonización, Coronel (R) Víctor Chaves Dalhié. Luego de asumir y saludar al personal que colaborará con él, el señor Chaves manifestó que se preocupará preferentemente de los problemas de Aysen y Magallanes. Los amigos militares y civiles del Coronel Chaves ofrecerán el sábado un almuerzo en su honor, con motivo de este nombramiento, en el Club Hijos de Maule, Alameda 283.

FAENAS DEL SERVICIO MILITAR DEL TRABAJO HABRA EN EL NORTE

— 100 robustos y quemados conscriptos pampinos, pertenecientes al Regimiento de Infantería Reforzado N.o 15, "CALAMA", iniciaron, en la zona norte, la primera y más importante fase del Servicio Militar del Trabajo, al tomar a su cargo la reparación urgente de las vías de comunicaciones del Departamento de El Loa. Estas rutas, ubicadas al interior de la provincia de Antofagasta y en plena zona cordillerana, están a más de 3.500 metros de altura y cubren un extenso sector de la Pampa y oasis, que marginan al río Loa, uno de los más largos del país. Caminos y senderos, que unen importantes actividades y lugares del interior, fueron virtualmente destruídos por el temporal que últimamente afectó esta inhóspita región.

IMPORTANCIA DE LOS TRABAJOS. — Una de las provincias más extensas del país es la de Antofagasta, cuya riqueza básica la constituye la industria extractiva: Chuquicamata, las Oficinas Salitreras, Azufreras del interior y yacimientos minerales, son el sólido exponente de su economía. La distancia, que separa los puntos básicos de esta provincia, ha sido acortada por las rutas abiertas en plena pampa. Estos caminos, algunos con su huella esencial pavimentada con dos largas cintas de concreto, se prolongan hacia el interior y sirven las actividades azufreras, como también la producción agrícola, que adquiere importante volumen en sus ricos oasis, regados por el río Loa, el Salado y otros, que mueren antes de llegar a Calama. De importancia internacional es su red ferroviaria que une a Antofagasta con La Paz, la capital del Altiplano y que tiene combinación con las ciudades del norte de Argentina y con Buenos Aires.

Estas rutas sufrieron perjuicios de consideración con los últimos temporales, y las comunicaciones se dificultaron en forma apreciable. Ahora, con la cooperación del Servicio Militar del Trabajo, y cuadrillas de obreros, será posible restablecer las comunicaciones en un tiempo relativamente breve. Con esta labor, las unidades militares del norte del país, entregan su primer contingente a las faenas que interesan a la producción y son el primer paso de una jornada de mayores y más importantes proyecciones.

INSISTIRAN EN SEPARAR DE SU CARGO A DIRECTOR GRAL. DE PAVIMENTACION

El Ministerio de Obras Públicas insistirá ante la Contraloría en el decreto por el cual se destituyó de su cargo al Director General de Pavimentación señor Carlos Conejeros, declaró ayer el Subsecretario del ramo, señor Raúl Munizaga. Dijo también el señor Munizaga que se buscará la forma legal para disponer del cargo, en caso de un nuevo rechazo de la Contraloría.

Solucionado el conflicto de Papelera de Chumpullu

El conflicto de los obreros de la papelera de Chumpullu quedará solucionado hoy al mediodía con la firma, ante las autoridades del Trabajo, de Valdivia, de un acta de avenimiento entre las partes sobre la base del reintegro al trabajo de la totalidad de los obreros, incluyendo a los dirigentes despedidos, y la designación de una comisión que prosiga los estudios para buscar arreglo.

Se llegó a esta solución después del viaje del Subsecretario del Trabajo, señor Oscar Herrera, a Valdivia, funcionarios que regresó ayer.

DIRECTOR GENERAL DE EDUCACION PRIMARIA VISITA TRES ESCUELAS

Una amplia visita de inspección realizó el Director de Educación Primaria, señor Luis Gómez Catalán, a los planteles escolares de la Comuna de Conchalí, ayer. Recorrió detenidamente las dos escuelas primarias ubicadas en Quinta Bella y Curacaví: la 302 y la 29, respectivamente. Además, en la Escuela N.o 266 de la Quinta de Conchalí, que ha recibido 1.260 niños, pudo apreciar el sistema de enseñanza de tres jornadas, para lo cual existen cursos hasta con 120 niños.

ORGANIZADO SERVICIO DE LOS GUARDABOSQUES

La creación de un servicio de guardabosques, formado por personal jubilado del Cuerpo de Carabineros, fué propuesta al Ministro de Tierras y Colonización, señor Venancio Coñuepán, durante su reciente visita a Temuco, en la que formó parte de la comitiva que acompañó al Presidente de la República, don Carlos Ibáñez del Campo.

Esta policía forestal no significaría un desembolso oneroso para el Fisco, toda vez que, tratándose de funcionarios jubilados, su remuneración no sería elevada.

Esta iniciativa fué propuesta al Ministro de Tierras, señor Coñuepán, por el general de Carabineros en retiro don Jorge Pinto Vial, dirigente del personal jubilado de Carabineros.

El señor Pinto Vial redactará un informe que contenga estas ideas expuestas en líneas generales. Dicho informe llegará a conocimiento del Ministro señor Coñuepán en el curso de la presente semana.

El Ministerio de Tierras y Colonización no había abandonado en momento alguno los estudios tendientes a adoptar medidas de preservación y defensa de las riquezas forestales chilenas. Existe actualmente en estudio en esta Secretaría de Estado un proyecto que aúna disposiciones dispersas sobre la materia y que contempla otras nuevas para evitar las pérdidas muchas veces cuantiosas, que periódicamente se producen en el territorio, especialmente las motivadas por los roces a fuego.

FALLO EN CONCURSO NACIONAL DE POESIA

El jurado compuesto por los poetas Benedicto Chuaqui, Luis Merino Reyes, Andrés Sabella, Mario Ferrero y Antonio Campaña ha dictaminado su fallo en el Concurso Nacional de Poesía, auspiciado por el Sindicato de Escritores.

La obra premiada, "Poemas y antipoemas", firmada por Rodrigo Flores, recibirá la suma de $ 35.000, otorgados por el señor Juan Said, y será publicada por la Editorial Nascimento, reservándose los derechos de autor para el Sindicato de Escritores. Dicho premio y los diplomas de las Menciones Honrosas para los poetas agraciados serán entregados en una velada artística que se realizará en el Salón de Honor de la Universidad de Chile, el miércoles 22 de abril.

INFORMACIONES EDUCACIONALES

EL CENTRO DE PADRES Y APODERADOS "JOSE TORIBIO MEDINA", reeligió su nuevo Directorio, el que está presidido por don Paulino Pichón.

LA ESCUELA VOCACIONAL, anexa a la Escuela Vocacional N.o, Santo Domingo 4327, Quinta Normal, comunica a obreros y empleados de ambos sexos que quedan vacantes para los cursos de comercio, radio y carpintería. Cursos de Alfabetización desde el 1.o al 6.o año primario. Enseñanza gratuita.

LA UNIVERSIDAD POPULAR "JUAN ENRIQUE CONCHA", Avenida España 472, inaugurará oficialmente sus labores educacionales con una Velada Artística-Cultural, a la que asistirán especialmente invitados la Ministra de Educación, señorita María Teresa del Canto, los agregados culturales de diversos países latinoamericanos y otras autoridades. Actuarán el cantante nacional Lucho Gatica, Jesús López y su Academia de Baile Español, el actor Raúl Montenegro, el danzarín venezolano Frank Tobar, Los Provincianos. El acto será a las 19 horas de mañana miércoles. Además, la mencionada Universidad agradece al general en jefe del ejército, don Carlos Mezzano, la banda militar que facilitó para enaltecer el acto.

EL CLUB PRO-ARTE, Compañía 1068, altos del Teatro Plaza, anuncia para hoy, a las 19 horas, una conferencia del escritor Dr. Héctor Rodríguez, sobre el tema "La Casa de la Cultura del Ecuador y el Pintor Osvaldo Guayasamín".

EL CENTRO DE PADRES Y APODERADOS del Liceo de Niñas N.o 5, eligió su nuevo Directorio para el año de 1953, el cual estará presidido por el señor Oscar Aravena. Además, acordó apoyar el Liceo Unico, realizando una intensa campaña en su favor por radio y prensa, en consuno con el profesorado de dicho liceo.

NUMEROSAS PERSONALIDADES de nuestro mundo cultural, continúan adhiriéndose al próximo Congreso de la Cultura, cuyos preparativos están sumamente avanzados. Asimismo, han llegado varios delegados fraternales extranjeros.

LA ASOCIACION NACIONAL DE RAMOS TECNICOS acordó adherir al funcionamiento del Liceo Unico.

LA AGRUPACION DE PROFESIONALES ARTISTAS Y ESCRITORES IBAÑISTAS, Alameda 264, inaugura hoy, a las 19 horas, su Escuela de Arte Dramático, que dirige el actor Pedro Sienna, Director del Teatro del Pueblo. Asistirá la Ministra de Educación. Hablarán Víctor Domingo Silva y Pedro Sienna y actuarán Rayén Quitral, Lucila Durán y otros artistas. La entrada es libre.

Zafarrancho aniversario celebrará hoy Hermandad de la Costa, en Santiago

Con un Zafarrancho de Aniversario celebrará hoy su segundo año de existencia la Hermandad de la Costa, que tiene su sede en Santiago. En el acto hará uso de la palabra el Capitán General, Dr. Alfonso Long, que hará un balance de la labor desarrollada por la institución y bosquejará los rumbos futuros de la Hermandad, asociación libre de aficionados a los deportes del mar.

En seguida el capitán de la mesa santiaguina, comandante (R) Charles Muñoz Arlegui, investirá con la condecoración de la Estrella de Oro a varios de sus oficiales y tripulantes, después de lo cual el capitán Muñoz entregará el mando y se procederá a elegir otro primer oficial. Además, se efectuará la renovación parcial del Consejo de los Quince, autoridad máxima de la Hermandad de la Costa.

Será modificada la ley orgánica de la Empresa Nacional de Transportes

El Ministro de Hacienda, informó ayer, que habían terminado los estudios para modificar la Ley Orgánica de la Empresa Nacional de Transportes.

Agregó que sostendría reuniones con altos funcionarios de ese organismo, para estudiar la adquisición de nuevas partidas de trolebuses para los servicios de locomoción colectiva en Santiago y otras ciudades.

Dijo que por acuerdo del Consejo de la ENT se había resuelto rescindir uno de los contratos sobre suministro de trolebuses y solicitar del Gobierno la autorización necesaria para llamar nuevamente a propuestas públicas con el objeto de proveerse de troles.

El señor Rossetti señaló que no habiéndose reunido aún con los funcionarios de la ENT, mal podía adelantar la resolución que se adoptaría al respecto.

PROBLEMAS DE FERIAS Y MERCADOS TRATO AYER LA SESION MUNICIPAL

Con asistencia de ocho regidores se efectuó ayer a las 18.15 horas la sesión ordinaria municipal, presidida por el señor Alcalde, don Mamerto Figueroa, y con asistencia de los ediles señores Miguel Burgos, Hernán Larraín, Rafael Señoret, Luis Ugarte, Beatriz Figueroa, Juan Martínez, Wenceslao Morales y Manuel Fernández.

Fueron aprobadas por la Corporación, en rápido despacho, 17 materias de la cuenta y 24 mociones de fácil despacho, más el informe 47 de la Orden del Día. Todas las materias se relacionaban con importantes peticiones de oficio, comunicaciones, providencias o informes de urgente conocimiento para la Municipalidad de Santiago.

HORA DE INCIDENTES. — En la hora de incidentes, el regidor señor Wenceslao Morales se refirió al problema de la intervención en la Feria Municipal, expresando que desde hace muchos años el problema del abastecimiento y venta de los productos en los establecimientos municipales, no lo habían solucionado las intervenciones, como la que existe actualmente, sino que debía irse directamente al aspecto de la tierra para llegar a una solución definitiva.

También se expresó contrario al establecimiento de una muralla separatoria para el local de remates. Denunció, asimismo, la necesidad de eliminar centros de vicio, como el conventillo "La Rosa", en las cercanías de la Feria.

Terminó su exposición pidiendo se aclarara definitivamente el caso de su viaje a Trujillo, cuando la Dirección de la Empresa de Agua Potable acordó facilitarle la suma de $ 50.000 para gastos de la jira.

CONTESTA EL ALCALDE. — El señor Figueroa empezó diciendo que en representación de S. E. estaba investido de autoridad suficiente para cumplir el mandato que el Ejecutivo le había encomendado.

Luego agregó: "Desde antes de hacerme cargo de este puesto, estaba en antecedentes de que en la Vega y Matadero Municipales se cometían irregularidades; que allí se especulaba, principalmente, con los arriendos de locales".

Contestando punto por punto a lo dicho por el regidor Morales, expresó el Alcalde que la muralla en la Feria debe existir para un mejor control de la mercadería, pues muchas veces se cambiaban productos nuevos por añejos. Respecto a los negocios clandestinos, su idea era eliminarlos totalmente, estableciendo alrededor de los establecimientos municipales verdaderas "zonas secas".

Con relación al derecho de llaves, dijo que debía terminarse con él, pues se había prestado para grandes negociados, como bien les constaba a los regidores. Con relación a lo expuesto por el señor Morales, del dinero recibido y su jira de estudios, expresó el Alcalde que tenía ya oficios de la Contraloría, y que recibió nuevos antecedentes, a fin de emitir un nuevo dictamen de esa situación.

HOY FESTEJAN A DON ROBERTO HUMERES S.

Hoy a las 19 horas se efectuará el cóctel que ha organizado el Instituto Nacional de Urbanismo en honor de don Roberto Humeres Solar, vicepresidente de la institución, con motivo de haber reasumido su cargo de Jefe de Urbanismo de la Municipalidad de Santiago. Este acto se efectuará en el local del Instituto, Agustinas 1350.

Planos del Hospital del Empleado entregarán al Ministro de Salubridad

El arquitecto señor Fernando Devilat informó al Ministro de Salubridad, doctor Waldemar Coutts, que le hará entrega de los planos definitivos para el Hospital del Empleado, en el curso de la próxima semana.

Este hospital contará además de sus servicios propios, con policlínicas y consultorios médicos en diversas especialidades.

EN VIAS DE ARREGLO EL CONFLICTO DE LOS SUPLEMENTEROS

El Sindicato de Suplementeros se entrevistó ayer con el Ministro del Interior, quien le dio a conocer la proposición de la Asociación Nacional de la Prensa, en la que ofrece 3 centavos más por diario para previsión y 2,5 o|o sobre el 30 o|o actual en la venta de diarios. Los suplementeros habían solicitado un aumento de 40 o|o.

A las 18 horas de hoy el Sindicato se reunirá nuevamente con el Ministro para darle a conocer la decisión del gremio.

Sobre este problema el Ministro del Interior declaró ayer que el Gobierno había propuesto a los suplementeros, el otorgamiento de carnet profesional, y la limitación del número de personas dedicadas a la venta de diarios, y la distribución de diarios por parte de las empresas en 20 puestos repartidos en la ciudad, hasta donde llegarían los suplementeros a adquirirlos, eliminándose en esta forma los intermediarios.

Canciller ofrece almuerzo hoy a Comisión boliviana

A las 13 horas de hoy, el Canciller, don Arturo Olavarría, ofrecerá un almuerzo a la Comisión de Bolivia que ha estado estudiando en Santiago el problema relacionado con el tráfico de mercaderías bolivianas por el puerto de Arica.

También concurrirán el Ministro de Hacienda, señor Rossetti, y otros altos funcionarios que han participado en las conversaciones respectivas con la mencionada comisión.

Este almuerzo se llevará a efecto en los comedores del Club de La Unión.

EL GOBIERNO ESTA . . .

(DE LA PRIMERA PAGINA)

como elementos orientadores de la acción del Estado.

Sin embargo, habría sido conveniente que estas organizaciones, antes de dar a conocer a la opinión pública sus conclusiones expuestas en una forma que puede prestarse para provocar un involuntario confusionismo sobre los propósitos del Gobierno, se hubieran acercado a esta Secretaría de Estado a informarse de la posición que se adoptará en las negociaciones con la República Argentina.

El Gobierno, consciente de la enorme trascendencia que tendrán los nuevos acuerdos con Argentina en la economía nacional, tiene gran interés en escuchar a todos los sectores productores del país, y en este sentido ha instruído a la Comisión que ha sido encargada para realizar los estudios del caso, la cual ha estado reuniéndose desde hace algún tiempo, con representantes de la producción, de la industria y del comercio.

Además, el Gobierno, en ningún caso, dejará de considerar el interés de la producción nacional, no sólo en los convenios que se suscriban con Argentina, sino en los que puedan celebrarse con cualquier otro país. Esto no significa que el Gobierno actuará dentro del marco egoísta de un nacionalismo exagerado, sino que tratará de llevar a la práctica principios americanistas, que hasta la fecha sólo han tenido cabida en el papel. La inestabilidad actual en que se desenvuelven las actividades económicas de todas las naciones, especialmente de las de América Latina, nos obliga a pensar seriamente en la necesidad imprescindible de iniciar una política de mayor entendimiento entre los países americanos, orientada a obtener una justa y real complementación económica como una solución efectiva a los constantes desequilibrios financieros y económicos que los afectan, como consecuencia directa o indirecta de factores totalmente foráneos a nuestro Continente.

Pero junto con el interés de la producción nacional, el Gobierno está dispuesto a defender también, con todos los medios a su alcance, los supremos intereses del pueblo. El Gobierno se encuentra decidido a cumplir en la mejor forma posible el mandato que le confió el pueblo de Chile, aún cuando para ello sea necesario posponer los intereses de algunos círculos o de partículares, llegando, si es conveniente, hasta la eliminación de actividades que sean notoriamente antieconómicas y signifiquen una pesada carga para el país, y cuyas producciones sean susceptibles de adquirirse en Argentina en condiciones más convenientes, que representen un mejoramiento del standard alimenticio de la población y una disminución del alto costo de la vida."

INFORMATIVO GR

EMPLEADOS DE SERVICIOS EDUCACIONALES nes próximo cita a todos sus efectivos la Unión de tablecimientos Públicos "Pedro Aguirre Cerda", a se realizará a las 11 horas, en Monjitas 625. Tabla: sidente de la Organización.

COLEGIO DE ABOGADOS. — Con motivo de la rectorio del Colegio de Abogados, un sector de pro sentado con el nombre de "Lista de Renovación" lo bres para postular a dichos cargos: Enrique Ross rencio Galleguillos Vera, Juan Roseco Galvez, Olg Helms, Armando Verdugo Ramírez; Santiago Wilso bino Aguao Kunker y Jorge Giles Pizarro. La ele hoy y terminará el 14 del presente, de 14.30, a 18 Colegio; ubicado en el tercer piso de los Tribunales.

SINDICATO DE SASTRES. — Para organizar la un mes de indemnización por año servido; seman ción familiar; e inclusión a la Ley de la Caja de rata, el Sindicato Profesional de Sastres cita a re mingo próximo, a las 10 horas, en calle Carmen 24

UNION VECINAL SAN MIGUEL. — El domingo sura la primera conferencia de instituciones vecinale a las 9 de la mañana en el Teatro "Santa Rosa", a de estanco, intendente, Alcalde y Regidores de la C

AL SINDICATO CIRCENSE. — Héctor Onofre S presa sus más sinceros agradecimientos a la directiva dicato, que se hicieron presente en los funerales gundo Silva, fallecido el 26 del presente mes.

CONFEDERACION NAC. DE SINDICATOS. — Un unión celebraron el sábado pasado las directivas de la Confederación Nacional de Sindicatos y la Unión iariados, en la que se constituyó de inmediato el c se acordó realizar en fecha próxima un acto publ dará a conocer la posición similar de ambas entid unificación.

UNION DE ASALARIADOS. — Cita a reunión p horas, en Catedral 1294. Se tratarán materias de para la organización.

FEDERACION DE SUBOFICIALES. — Una reu cia realizó el domingo pasado la Seccional "Luis deración de Suboficiales en Retiro, en la cual José Briceño, dio cuenta de una provechosa en con el Subsecretario de Guerra, señor Benjamín

FERROVIARIOS DE TALCA. — El Comité de viaria de Talca, presidido por el señor Félix La señores Domingo Verdejo, Jorge Retamal, G han pedido expresar su público agradecimien y obras, señor Orlando Lacorre, por haber da problema que durante largos años venían reci

SINDICATO DE ESCRITORES. — El Jura organización, compuesto por los señores Bene rino Reyes, Andrés Sabella, Mario Ferrero y el concurso de poesía, con un premio de $ señor Juan Said, dicto el siguiente fallo: pr "Poemas y Anti Poemas", firmado por Dodrig tes menciones honrosas, primera mención a por Hayali; segunda mención a "Tiempo Secr osera mención a "Mundo Embrujado" por el Ca comendar la publicación de los siguientes lib por Doménico, "Tiempo Detenido" por Monta un difícil Olvido", por Gema.

CONTERRA. — Una importante reunión ce Confederación Nacional de la Tierra en su local de la que concurrieron representantes de distintos pu ra finiquitar los pormenores de los preparativos de s cional, que realizarán en fecha próxima. En este a una delegación de la Confederación General de Trab nos.

COMITE NACIONAL DE ENFERMOS. — Para ... ción contra el descuento del 15 por ciento, el Comité fermos convoca a todos los repesantes del país a un se realizará el 6 del presente, a las 16 horas, en Alam capital.

POBLACION J. A. RIOS. — Hoy a las 19 horas en la Población Juan A. Ríos N.o 2, un Cabildo Abierto todos los problemas pendientes.

LOTEO SANTA JULIA. — Cítase a reunión de tarios del loteo Santa Julia, que se verificará el 12 a las 9.30 horas, en Rosas 948.

EMPLEADOS TELEFONICOS. — Para tratar proble te resolución cítase a reunión a todos los miembros para hoy a las 18 horas, en Rodríguez N.o 34.

MUSICOS IBAÑISTAS. — Se reúnen hoy a las 18 ro Prat N.o 64.

UNION NACIONAL DE PRACTICANTES. — Cita ciados para hoy a las 20 horas, en calle 21 de Mayo 57 bio de Directorio.

PENSIONADOS LEY 10.383. — Citan para hoy a la Santa Rosa 555.

Cinematografistas ofrecen almuerzo a Arnoldo Binder

Hoy a las 13 horas se efectuará en el restaurante "El Parrón" el almuerzo que los cinematografistas ofrecen en honor del señor Arnoldo Binder, Gerente de Artistas Unidos, quien se aleja de esas funciones.

MINISTRO DE VA A ZONA D

Hoy en el no rige a la zona Ministro del T practicar una minas de la re nerse de las que trabajan especialmente

CON GIN... Quinac
LA NUEVA AGUA TONICA DE...
CANADA DRY

La elegancia y confort de las líneas modernas en
FABRICA DE MUEBLES
"LA EUROPEA"
Decoraciones y muebles en todos los estilos.
FACILIDADES
ALAMEDA N.o 1673

GRATIS
UN LLAVERO DEPORTIVO de su CLUB FAVORITO POR CADA COMPRA
con $ 250.: MENSUALES Y UN PIE
LE ENTREGAMOS UN ELEGANTE TRAJE Visite
SASTRERIA BOSTON
SAN PABLO 1011
A FUERZAS ARMADAS Y EMPLEADOS PUBLICOS
CREDITOS ESPECIALES A FUERZAS ARMADAS Y EMPLEADOS PUBLICOS

OFICINA TECNICA DE CONSTRUCCIONES
ESTADO 152 - OFICINA 922
ARQUITECTOS, PROPIETARIOS:
Ofrecemos construir de primera, desde
$ 4.600.— EL M2.
Pidan presupuesto sin compromiso.
ROLANDO VERGARA DONOSO
AURELIO ROSAS ARANCIBIA
CONSTRUCTORES

A 12 Meses Plazo
TERNOS Y SOBRETODOS
Ofrece la acreditada Sastrería
LA BUENOS AIRES
SOLO POR ESTE MES
San Antonio N.o 372
Lo pim, oficina 10, y por Huérfanos 801, Ascensor.

MERCURY 47
4 puertas, fundas, busca camino. Estado mecánico perfecto, vende su dueño a precio de
VERDADERA OPORTUNIDAD. Verlo todo el día:
AVENIDA PIRINEOS 3036
(Por Sánchez Fontecilla esq. Estadio Francés)

CASA FLUORESCO
FCA. MUEBLES DE COCINA
• Gran variedad de diseños y modelos.
• Reposteros.
• Muebles murales.
• Lavaplatos.
CREDITOS
JOAQUIN BICAS S.
MERCED 754 - FONO 23845

PELETERIA VARSOVIA
MONJITAS 61
GRAN SURTIDO PIELES FINAS
CREDITOS
10, 12, 15, 20 MESES PLAZO

COLEGIO DE ABOGA
Convócase a los abogados inscritos en el Regis tiago a la elección de ocho miembros del Consej del Colegio de Abogados que corresponde desig presente año.
La junta receptora de sufragios funcionará en del Consejo los días 1.o, 2, 6, 7, 8, 9, 10, 11, 13, y próximo de 2.30 a 30 P. M. excepto el sábado 11 cionará de 10 a 12 A. M.
SANTIAGO Marzo de 1953.
EL SECRET

Dele Valor a su radio
CON MU DE CALI
Estilos modernos, Sher Inglés, Normando, Chipp le y Provenzal. Precios competencia por ser fabricantes.
Visite nues Salón de Ve
CREDITOS
"Fca. de Muebles para Radios Electrolas"
SAN FRANCISCO 218 FONO 60519

astro ridiculizó en la Cámara la historia de s "pumas" con el cuento de los "elefantes"

locuente discurso pulverizó venciones que tuvieron los s Enríquez y L. Undurraga

Afirmó: "El Presidente Ibáñez es un gran patriota, dispuesto a defender en todo momento dignidad de Chile"

"El actual Gobierno de Chile le está probando al mundo uí se respira un clima de libertad y democracia"

ra de Incidentes, durante la sesión de la Cámara de Diputados, fué una de apasionantes y espectaculares del úl- mpo.

zó con la anunciada intervención del radical por Concepción, don Humber- quez, quien aludió al reciente llamado de varios generales del Ejército, y, so- mismo tema, pronunció en seguida un ado discurso el diputado liberal por Ta- don Luis Undurraga, que fué derro- los comicios del 1.o de marzo.

Les contestó, primero, el diputado agrario-laborista don Alfredo Lea Plaza; pero ambos fueron, en realidad, pulverizados a través de un elocuente discurso del diputado por O'Higgins, don Baltazar Castro, quien levantó y dignificó el debate, exaltando el celo patriótico y democrático del Presidente Ibáñez y de su Gobierno, y terminó poniendo en ridículo el cuento de los "Pumas", de que habían hecho alarde los señores Enríquez y Undurraga, con breves acotaciones del señor Muñoz Alegría, diputado radical que tampoco volverá a la Cámara, el próximo 21 de Mayo.

Don Baltazar Castro Palma, diputado reelecto, por la provincia de O'Higgins, con la más alta mayoría del país, que ayer tuvo en la Cámara una de las más brillantes intervenciones de su carrera política

ENRIQUEZ.— El se- ex, al comentar el tiro de los genera- e en las Fuerzas te un grupo secre- "uma", al cual alu- de que teme caer inación de "guana- l Ministro de Defen- nal le ha dado a los atan de analizar estr a. Agrega que de estr habl en su partido, ha- ma N pero que sólo se iones ncia cuando e que se resolvió eliminar icanje os jefes. Dice que so, en su oportu- Enrobación de la ley Num J retiro del Ejér- mencion 35 años de ser- hino.

lunate, don Raúl para decirle que ene que ver con ue la mayoría de retiro se hicie- con otras dispo- a las cuales da

iquez insiste en nes; elogia a los idos, y discute los nuevos. Termina todo ésto ha le- iscipina y la je- originando un desqui- to.

BLA UNDURRAGA. — en nuevas consideracio- bre la organización "Pu- dice que con ella se está o en Chile lo que hicie- gunos oficiales en la Re- Argentina. dría probarlo. Su Seño- pregunta don Raúl Aldu-

eñor Undurraga contesta si lo va a hacer, y dice Puma" es la sigla de un dento llamado "Pro Uni- Militar Americana", mane- desde la Argentina. Ataca uida a los militares chi- que ultimamente han visi- a Argentina, invitados por sidente Perón: después también, al Mandatario nación hermana, por lo llamado al orden por el

realmente desquiciamiento en nuestras Fuerzas Armadas.

..El señor Enríquez expresa que las leyes sobre ascensos, en las Fuerzas Armadas, han sido ela- boradas por los técnicos, y que, por consiguiente, tienen que ser buenas; pero —agrega— cuando se deja acéfalos los altos cargos, por falta de oficiales que los desempeñan, se resta eficacia a las Fuerzas Armadas. Los retiros podrían explicarse —continúa— si los jefes estaban conspirando. Pero está en condiciones de asegurar que la organización "Puma" existe. Agrega que conoce los nombres de sus miembros, y que no ha querido revelarlos, por temor a equivocarse en alguno de ellos.

El señor Castro expresa que se está creando un estado de ánimo peligroso, porque el Presidente Ibáñez es un gran patriota, dispuesto a defender en cualquier momento la dignidad de Chile. Dice que en ésto de los "Pumas" hay mucho de novela, y que él no les tiene miedo en absoluto, porque sabe que sería el propio Gobierno el que intervendría para salvaguardar nuestras instituciones democráticas. Tengo fe —destaca— en la persona del Presidente Ibáñez, que bebió las virtudes del amor a la patria en el Ejército de Chile. Su Gobierno, por lo demás, le está probando al país y al mundo, que aquí sólo se respira un clima de libertad y democracia, que permite, por ejemplo, al señor Undurraga no sólo criticar a nuestros gobernantes, sino también a gobernantes de otros países. Los "pumas" son "espuma" —comenta después—. ¡Palabras, palabras; palabras! Yo también —agrega entre risas de la sala, tribunas y galerías— les puedo contar otro cuento: el cuento de los "elefantes"... Estos pretenden la anexión de Chile a los EE. UU. Y son tanto o más tremendos que los "pumas"... Tengo sus nombres, pero no los quiero dar, por temor a equivocarme... Y cuentan hasta con un submarino, que aparecerá frente a Quintero... ¡Créanmelo! Deben creerme, porque para esto hay que tener imaginación, como los señores Enríquez y Undurraga. Si Uds. les creen a ellos, no hay ninguna razón para que no me crean a mí... Después dice que querría ser Embajador, para ir a decirles "compatriotas" a los argentinos, a los bolivianos, a los peruanos o a los venezolanos, como lo soñó Bolívar. Estamos viviendo en un país de libertad, y donde la libertad será mantenida. ¡Por eso defiendo a este Gobierno! —concluye.

Aplausos en la sala, tribunas y galerías.

Presidente, y concluye haciendo un llamado a estar alerta.

RESPONDE LEA PLAZA.— El señor Lea Plaza, don Alfredo, dice que después de las intervenciones que ha escuchado, y especialmente la del señor Undurraga, cuesta conservar la serenidad.

Nadie puede discutir —agrega— las facultades fiscalizadoras de la Cámara, pero cree prudente hacer un llamado a la cordura, pues la pasión ha desbordado en las palabras del señor Undurraga. Destaca que en todos los cambios de Gobierno se producen retiros de generales. Afirma que en los recientes llamados a retiro se cumplieron las leyes y los reglamentos respectivos; le parece raro que, ante hechos normales, como los que acaban de ocurrir, se diga que existe desquiciamiento en las Fuerzas Armadas. Anota que los treinta generales, de que habla el señor Enríquez, son 9; destaca que existe un evidente aprovechamiento sensacionalista, al suponer la existencia de organizaciones secretas, dentro de nuestras Fuerzas Armadas, y termina diciendo que el señor Undurraga ha injuriado al Ejército en sus apreciaciones.

INTERVIENE CASTRO.— El señor Castro, don Baltazar, dice que se referirá a dos ideas centrales: el peligro en que se encontrarían nuestras instituciones democráticas, y la intervención que pudieran tener en ello influencias foráneas. Solicita, primeramente, al señor Enríquez, que diga si existe

EL NUEVO TRIBUNAL CALIFICADOR DE ELECCIONES.— Se constituyó ayer y deberá emitir su dictamen sobre las elecciones del 1.o de marzo, antes del 15 de mayo. Sus miembros son, de izquierda a derecha: don Ramón Zañartu, secretario; don Leoncio Toro, ex presidente de la Cámara de Diputados; don Miguel Aylwin, Ministro de la Corte Suprema; don Ulises Correa, ex Presidente del Senado, que, por sorteo, resultó elegido presidente del Tribunal; don Rafael Fontecilla, Ministro de la Corte Suprema, y don José María Eyzaguirre, Ministro de la Corte de Apelaciones de Santiago.

El Intendente-Alcalde y los regidores

Mientras nace a la vida política otro partido, sin parar mientes en los resultados perjudiciales que arrojó la división ibañista en la reciente elección del 1.o de marzo; mientras la reacción y el capitalismo asumen arrestos insolentes, y estructuran sus barricadas de francotiradores, aprovechándose de nuestra democracia, que ampara, incluso, a quienes proceden en contra de los intereses del pueblo y de la patria; mientras los hombres de Gobierno luchan denodadamente y sin descanso por hacer realidad el programa del 4 de septiembre, y, en fin, mientras los más sanos propósitos de salvación nacional animan a todos los que, en uno u otro sitio, luchan por aminorar los graves males que aquejan al país, derivados del aluvión de desaciertos del pasado Gobierno, en la Municipalidad de Santiago, los señores ediles —con excepciones—, hacen caso omiso de sus obligaciones, impidiendo con su inasistencia que haya sesiones en la Corporación desde hace ya cuatro semanas. Tal actitud demuestra que los compromisos morales, políticos y públicos que ellos mismos se han impuesto, son razones baladíes que están muy por debajo de sus inconsecuentes caprichos o conveniencias cuya finalidad es meridiana: "crear problemas al Gobierno". La cuestión es entorpecer, perjudicar, dilatar, tramitar, propender al desorden y a la desorientación. En una palabra: "dar margen a que se diga que vivimos en pleno continuismo radical-reaccionario".

En días pasados asistí a una sesión extraordinaria de la Corporación. Se trató el contrato de la Municipalidad con el Instituto de Extensión Musical. Confieso que nunca vi en esos sitios peores modales en algunos de los señores ediles. Cierto que no hubo expresiones destempladas. Pero eso no concurrieron por falta de deseos de sus actores, sino que más bien porque a veces las circunstancias lo impiden. Entretanto, los problemas de la ciudad están detenidos en sus soluciones, con grave perjuicio para la población.

Los regidores en cuestión, observados en su actitud, demuestran que son adversarios de los buenos hábitos y desconocen al actual Gobierno, no obstante la aplastante derrota del 4 de Septiembre, y, por ende, nada quieren saber del derecho, la razón, la autoridad justa y la dignidad. Para ellos, la recta energía del Alcalde-Intendente, señor Figueroa, es algo insoportable. De ahí que en esa sesión extraordinaria, algunos ediles permanecieran con las caras torcidas y mostrando las espaldas al presidente de la Corporación. Y es que ahora en el ambiente de la Municipalidad, se respiran aires de auténtica justicia y disciplina.

Por fortuna, como en todas las cosas de la vida, nada hay que escape al tiempo. Y bien dice un refrán: "No hay deuda que no se pague, ni plazo que no se cumpla". Para quienes creyeron posible eternizarse en el poder, atropellando esos derechos y esa libertad, que son patrimonio exclusivo del pueblo, que hoy rige los destinos del país, el final está cerca. No en vano se luchó durante años hasta conquistar la victoria del 4 de septiembre.

Los señores ediles que hoy se niegan a cumplir dignamente su cometido, están sujetos a toda clase de suspicacias, en contraste con el Intendente-Alcalde, señor Mamerto Figueroa, cuya labor merece general aplauso. Y lo hace sin cobrar remuneración alguna en su cargo de Alcalde, contrariamente a lo expresado por el regidor Carlos Llona. El pueblo que lo ve actuar, y que se sabe por él defendido, lo aplaude y está a su lado. Y eso basta, porque los hombres del Gobierno están, justamente, para servir al pueblo. Esa es la diferencia que existe entre quienes defienden intereses creados o determinados bandos políticos, y los que se han abocado con lealtad y patriotismo a servir al país.

JUAN DE ROSA.

Don Ulises Correa resultó elegido presidente del Tribunal Calificador

Don Ramón Zañartu, Director del Registro Electoral y Secretario del Tribunal Calificador de Elecciones, que se reunió y constituyó ayer, entregó la siguiente versión oficial sobre dicho acto:

"En cumplimiento a lo establecido en el artículo 102 de la Ley de Elecciones, el Tribunal Calificador se reunió el martes 31 de marzo, a las dos de la tarde para constituirse eligiendo un presidente por sorteo de entre sus miembros y tomar los acuerdos consiguientes a fin de iniciar el conocimiento del proceso de calificación de las elecciones de senadores y diputados al Congreso Nacional y de regidores municipales realizadas el domingo 1.o de marzo.

Elección de presidente.— Practicado el sorteo que dispone la Ley resultó elegido el señor don Ulises Correa Correa.

Designación de relator.— Por acuerdo unánime se designó relator del Tribunal Calificador al señor Ricardo Martín, relator de la Corte de Apelaciones. Se acordó comunicar esta designación al señor Presidente de la Ilma. Corte de Apelaciones en atención a lo establecido en el inciso 2.o del artículo 102 de la Ley de Elecciones y comunicarlo al mismo tiempo a la persona designada.

Días y horas de sesión.— En conformidad a la ley, el Tribunal Calificador sesionará diariamente y en atención a los plazos muy angustiados para la calificación de dichas elecciones, acordó reunirse en las mañanas a partir desde el 1.o de abril de 9 a 12 M. y en las tardes de 4 a 7 P. M. Se acordó, asimismo, suspender sus sesiones por los días de Semana Santa desde la tarde del día jueves 2 y volver a reunirse en la tarde del lunes 6 para seguir sesionando diariamente mañana y tarde, en las horas antes indicadas

El Tribunal tomó conocimiento que de las informaciones telegráficas recibidas de los señores Jueces Letrados de los distintos departamentos, las reclamaciones judiciales interpuestas, sobre las elecciones de parlamentarios y regidores, son numerosas y que los expedientes anunciados suman aproximadamente más de trescientos".

Proyecto que deroga varios artículos de la ley sobre Facultades Extraordinarias, presentaron ayer los diputados radicales

Los diputados, señores Alejandro Ríos Valdivia, Humberto Enríquez y Juan Luis Maurás, en su calidad de miembros del Comité Radical, presentaron ayer a la Cámara un proyecto de ley derogatoria de varias de las disposiciones contenidas en la Ley de Facultades Extraordinarias.

Dicho proyecto contiene un artículo único, que dice: "Derógense los artículos 1.o, 2.o, 3.o y 4.o y las letras b), c), d) y e) del artículo 12 de la Ley N.o 11.151, de 5 de febrero de 1953".

La Cámara acordó pasarlo en estudio a la Comisión de Gobierno Interior, que preside el diputado conservador, don Arturo Gardeweg.

ARACION DEL ADOR ELECTO ALOS ACHARAN

on Carlos Acharán Arce, dor liberal electo por las vincias de Valdivia, Osor Llanquihue, Chiloé, Ay- y Magallanes, entregó la siguiente declara- :

Mi honorable colega Exe- l González Madariaga, en principio llegó a creer, rca de la elección sena- al por la Novena Agru- ión, que yo, tal vez con Directiva Liberal, habría influido en favor de su tendor don Luis Felipe elier.

Para ello le respondí que caballero no se puede star para manejos reñidos la honradez política y nos en este caso en que e dedefenderme de la pia Directiva de mi par- , que me restó votos en provincias del sur, por- estimaba que yo tenía su- rios de más, cuando en idad estaba expuesto a derrotado".

SE ACORDO REBAJAR PATENTES EN BENEFICIO DE LOS PEQUEÑOS MINEROS

Bajo la presidencia de don Astolfo Tapia, y con la asistencia de 63 H. Diputados, la Cámara celebró ayer su tercera sesión dentro de la autoconvocatoria.

CUENTA.— El presidente informa que los comités parlamentarios, reunidos minutos antes de la sesión, han acordado proponer a la Cámara la designación de los siguientes consejeros: Ante el Servicio de Seguro Social, los diputados señores Humberto Bolados (conservador tradicionalista) y Juan Luis Maurás (radical); ante el Servicio Nacional de Salud, los diputados señores Astolfo Tapia (socialista) y Jorge Errázuriz (liberal).

Se aprueban los nombramientos por unanimidad.

PATENTES MINERAS.— El señor Ruperto Puga Fisher, como informante de la Comisión de Hacienda, alude al Mensaje del Ejecutivo, que propone la derogación del artículo 4.o de la ley 10.583, que aumentó el valor de las patentes mineras, y dice que la Comisión ha aprobado rebajar dichas patentes, pero sólo para favorecer a la pequeña minería.

Se aprueba una indicación del señor Bolados, en virtud de la cual los mineros que ya han pagado sus patentes, a partir de octubre de 1952, podrán considerar el saldo de diferencia, entre el pago realizado y la nueva tasa, como abono para el próximo semestre.

Intervienen en el debate los señores Carlos Melej, Abelardo Pizarro, Osvaldo García, Enrique Wiegand y Exequiel González. Y el proyecto es aprobado, en general.

PERMISO AL MINISTRO DE DEFENSA.— A continuación, el señor Tapia, a pedido del diputado liberal y presidente de la Comisión de Defensa, don Raúl Aldunate Phillips, consulta a la Sala si sería procedente, antes de continuar con las materias de la cuenta, considerar el oficio del Ministro de Defensa Nacional, por el cual solicita permiso para ausentarse del país, con el objeto de asistir, invitado por el Presilente Perón, a los actos conmemorativos del 5 de abril, en Mendoza.

El señor Enríquez, don Humberto, se opone a que dicho asunto sea considerado de inmediato.

El señor Tapia, a petición de varios señores diputados, solicita el acuerdo de la sala, para tratar el oficio del Ministro de Defensa, durante una sesión especial, después de la Hora de Incidentes.

Tampoco hay acuerdo.

Y después de una ponencia del señor González Madariaga, que también encuentra oposición, el oficio quedó sin ser considerado por la Cámara, pues a continuación se entró a la Hora de los Incidentes.

COMITE DE DEFENSA DE PEQUEÑOS EMPRESARIOS DE LA MOVILIZACION

El Comité de Defensa de los Empresarios Chicos de la movilización colectiva particular, ha organizado una concentración que se efectuará mañana jueves, en el Salón de Honor de la Universidad de Chile, para resolver sobre materias de evidente importancia para la organización.

A esta concentración ha sido especialmente invitado el Ministro del Interior, don Guillermo del Pedregal, a quien se expondrán las peticiones del gremio especialmente la que se relaciona con las bonificaciones que se les adeudan.

Asistirán también parlamentarios, autoridades administrativas y representantes de la prensa.

Diputado Nabor Cofré P., presuntivamente electo, se encuentra en Santiago

Se encuentra en Santiago el señor Nabor Cofré Palma, diputado presuntivo por Malleco, dirigente radical - doctrinario e Inspector Provincial de Educación Primaria, el cual ha elevado ante el Colegio Escrutador una reclamación contra dos candidatos que figuraban en dos listas.

Manifestó que, como parlamentario, toda su labor sería inspirada en las finalidades del actual Gobierno, preocupándose especialmente del problema educacional de su región.

DECLARACION PUBLICA HARA HOY NUEVA DIRECTIVA CONSERVADORA

A las 19.45 horas de ayer, se constituyó la nueva Junta Ejecutiva del Partido Conservador, que preside el doctor Jorge Mardones Restat.

La Junta acordó las líneas generales de un plan de trabajo, cuya iniciación será inmediata, y, al mismo tiempo, resolvió formular una declaración pública, que hoy se entregará a la prensa.

Secretario General del partido fué elegido el señor Gustavo Lagos Matus, y Secretario Administrativo, el señor Víctor Solar.

Respecto a las renuncias de los señores Raúl Yrarrázaval Lecaros (primer vicepresidente) y Eduardo Yrarrázaval Concha (vocal), se nos informó que ellas son verbales, pues no han sido recibidas, por escrito, en la Secretaría.

Don Raúl Yrarrázaval conversó en la mañana de ayer, con el doctor Mardones. No se dieron detalles sobre lo tratado.

IBAÑISTAS PUNTUALIZAN LABOR DE EX VICE-PDTE. DE CAJA DE ACCIDENTES

El Comando Ibañista de la Caja de Accidentes del Trabajo hace algunos alcances a una publicación aparecida el 20 de marzo en el vespertino "Las Noticias de Ultima Hora", en que se habla de la actuación del ex Vicepresidente de la Caja señor Fernando Jaramillo.

Para rebatir conceptos allí vertidos, el Comando señala que la administración del señor Jaramillo ha sido deficiente, como lo prueba el hecho de haber entregado este organismo con 70 millones de pérdida, en circunstancias que lo recibió en brillante situación económica; dice también que el proceso de desintegración, desorganización y falta de responsabilidad de la Caja, se deben a los funcionarios ineptos de que se rodeó el Vicepresidente saliente.

Finalmente, el Comando Ibañista protesta de las expresiones que ha tenido el vespertino señalado para referirse a la persona del nuevo Vicepresidente de la Caja, señor Demetrio Larrain García.

DIRECTOR OFICINA DE PENSIONES NOMBRARON A DON VICTOR VIAL V.

Director de la Oficina de Pensiones del Ministerio de Hacienda fué designado ayer el señor, Víctor Vial Valenzuela, abogado de la Caja de Empleados Públicos y Periodistas.

El señor Vial ocupará la vacante dejada por el ex Director de la Oficina, D. Gonzalo Rabausen Jiménez, que se acogió a la jubilación.

El decreto respectivo fué firmado ayer por el Presidente de la República, y el Ministro del ramo y enviado de inmediato a la Contraloría General de la República, para su tramitación.

COMPRE sus pasajes en PAN AM TUR AGUSTINAS 945 FRENTE BCO ESPAÑOL Y GOZARA DE CAMBIOS PREFERENCIALES

¿HASTA DONDE SE PUEDE PACTAR CON LA ARGENTINA DE PERON?

El nacionalismo argentino.— De secretario del GOU a Presidente.— Los tres puntales del peronismo.— ¿Qué es el justicialismo?— ¿Qué hay detrás del justicialismo?— Las realizaciones del peronismo.— El pacto económico chileno-argentino.

UN CONJUNTO IMPRESIONANTE DE ANTECEDENTES SOBRE EL PROBLEMA ARGENTINO Y SUS REPERCUSIONES EN AMERICA LATINA.— LA INFORMACION MAS COMPLETA SOBRE LA MATERIA QUE SE HAYA PUBLICADO EN CHILE

EL VALOR GEOPOLITICO DE LA POSICION ANTARTICA DE CHILE, por el General (R) Ramón Cañas Montalva.— UN ARTICULO REVELADOR, DE PRIMORDIAL IMPORTANCIA PARA JUZGAR LA POLITICA INTERNACIONAL DE CHILE

"POLITICA Y ESPIRITU"

N.o 89 — 1.o DE ABRIL DE 1953

Precio del ejemplar: $ 15.— Suscripción a 24 números: $ 330.—

EN VENTA EN LIBRERIAS, PUESTOS DE PERIODICOS Y EN

EDITORIAL DEL PACIFICO S. A.

AHUMADA 57 — CASILLA 3126 — SANTIAGO

DE ALTO VALOR CIENTIFICO SON PIEZAS DEL MUSEO TERATOLOGICO

Hace exactamente dos años que se inauguró en Chile el único Museo Teratológico que existe. La teratología es una rama de la ciencia que estudia y clasifica las anormalidades de los tres grandes reinos de la naturaleza, incluyendo en ella a la especie humana; nació a la vida científica hace un par de siglos, y proviene del griego "terasteratos": monstruosidad, y "legos": tratado o estudio.

El propietario y fundador de este museo en Chile es el señor Williams Archera, naturalista y teratólogo que ha dedicado su vida a coleccionar piezas raras en esta rama de la ciencia.

Ha recorrido todo el sur de nuestro país, dando a conocer en las principales ciudades y pueblos las especies que forman el museo. Todas ellas de gran valor científico y cultural, han merecido la curiosidad de profesores y autoridades educacionales en general.

Son muchas las piezas raras y exóticas que forman el citado museo, entre ellas cabe destacar una gallina que nació a la vida con dos vientres o cloacas, de tal manera que puede poner dos huevos a un mismo tiempo, de tamaño un poco mayor de lo normal. Un gallo, cuya particularidad consiste en que tiene cuatro patas, dos de ellas atrofiadas. Pero aquí viene lo más notable. Durante tres generaciones la gallina tuvo pollitos normales, pero a la cuarta, una pollita heredó el vientre y las patas dobles de sus bisabuelos, constituyendo éste un caso único de duplicidad ginecológica.

EL CASO DE LINA MEDINA.— En 1933, en Perú, se dió el caso de maternidad prematura en la niña de 6 años Lina Medina. El museo que comentamos posee fotos auténticas y exclusivas de este extraordinario suceso.

RECONOCIMIENTO OFICIAL.— Conocedoras las autoridades educacionales, de la enorme importancia cultural-educativa que tiene este museo, ha dado amplias facilidades para su instalación en Santiago. Para este efecto ha resuelto instalarlo en el anexo del Instituto Pedagógico Técnico, en Alameda 1419, en cuyo local su director técnico, el conocido taxidermista y naturalista don Alfredo Méndez Palomera, permanece para explicar e instruir al público sobre las especies en exhibición, siendo asesorado por el profesor en ginecología don Guillermo Ballesteros Avila.

DON JULIO ESPINOZA, NUEVO MINISTRO DE LA CORTE SUPREMA

Por decreto del Ministerio de Justicia fué designado ayer Ministro de la Corte Suprema el Ministro de la Cote de Apelaciones de Talca, don Julio Espinoza Abello, quien participó en la quina respectiva con los ministros de Apelaciones de Santiago señores José Manuel Castro y Luis A. Perales, por derecho propio, y Ciro Salazar y Ramiro Méndez Brañas, de este mismo tribunal. Reemplazará como titular el señor Espinoza Abello al Ministro don Franklin Quezada, que se acoge a jubilación.

El nuevo Ministro de la Corte Suprema ha desempeñado una larga y eficiente labor judicial, unánimemente reconocido el sabio criterio con que ha administrado justicia. Sus últimos desempeños han sido de juez del Crimen de Santiago y de Ministro de la Corte de Apelaciones de Talca.

AUTOMOVIL APLASTO A CUATRO PERSONAS EN SU VOLCAMIENTO

Cuatro personas que se hallaban sentadas en la cuneta, frente al kilómetro 28 del camino de Santiago a Valparaíso, resultaron con múltiples lesiones de gravedad al volcarse sobre ellas el automóvil patente F. J. 708, que conducía el señor Narciso Pulver, de 56 años de edad, domiciliado en la calle Las Heras 665, del vecino puerto.

La Prefectura Rural de Carabineros informó a este respecto que en circunstancias que anoche, a las 20 horas, el vehículo mencionado corría frente a dicho lugar, su conductor efectuó un brusco viraje para evitar el atropellamiento a un menor de edad. Esta súbita maniobra provocó el volcamiento del vehículo, el cual aplastó a Manuel Soto, de 20 años de edad, domiciliado en el fundo "Las Brisas"; a Sergio Contreras, de 27 años, trabajador del fundo "La Primavera" de Marruecos; a Hermógenes Silva, del fundo "La Esperanza", y a Manuel Abarca, de 26 años de edad, domiciliado en Peñaflor. El conductor del vehículo resultó ileso.

Todas las víctimas fueron traídas prestamente a la Posta N.o 3 de Santiago, donde quedaron hospitalizadas con diagnóstico de gravedad.

Posteriormente, a las 12.45, se nos informó en la Posta N.o 3 de la Asistencia Pública, que Sergio Contreras Alfaro, quien recibió con más brutal violencia el aplastamiento del vehículo, a pesar de lo solícitos cuidados de los médicos y enfermeras, murió a consecuencias de las múltiples heridas.

Mantienen estado de prisión contra Mario Claro Matte

RECHAZADOS DOS RECURSOS DE LOS FALSOS GANADEROS

Por cinco votos contra dos la Segunda Sala de la Corte Suprema acogió ayer el recurso de queja presentado por el abogado del Consejo de Defensa Fiscal, don Eduardo Novoa Monreal, contra la resolución de la Tercera Sala de Apelaciones, que dió lugar a la solicitud de excarcelación del reo Mario Claro Matte, acuerdo que no fué posible llevarlo a la práctica.

Por otra parte, el recurso de reposición presentado por el abogado defensor de este individuo, señor Gustavo Claro, fué rechazado por el tribunal, quedando a firme la mantención en presidio de este financista implicado en el "affaire" de la importación de ganado argentino.

Por último, el Ministro en visita, don Eduardo Varas Videla, denegó la solicitud de excarcelación bajo fianza que la defensa del Jefe de Cambios del Banco Francés e Italiano, Patricio Salas Osorio, presentó ayer.

DICTAMEN DE LA CORTE SUPREMA

La Segunda Sala de la Corte Suprema, presidida por don Gregorio Schepeler e integrada por los Ministros señores Humberto Bianchi, Pedro Silva, Octavio del Real, Darío Benavente y el abogado integrante, don Rafael Moreno, conoció el recurso de queja aludido, el que fué desechado solamente por el Ministro Silva y el abogado señor Moreno.

El texto del informe es el siguiente: "Vistos y teniendo presente: Que Mario Claro Matte ha sido declarado reo por delito que la ley sanciona con pena compuesta que llega a un grado de pena aflictiva; Que si bien puede haber una circunstancia atenuante, también puede tratarse de reiteración de delitos de la misma especie, lo que llevaría a aumentar la pena a que se refiere el considerando precedente, y que además existen diligencias pendientes que hacen necesaria la detención del inculpado; Que por consiguiente, y de acuerdo con lo dispuesto en el artículo 361 del Código de Procedimiento Penal, no puede concederse al reo su libertad bajo fianza simple, y al hacerlo, el tribunal recurrido ha hecho una mala aplicación de las disposiciones legales pertinentes, que debe ser corregido por medio del presente recurso. Y visto, además, lo dispuesto en el artículo 540 del Código Orgánico de Tribunales, se ACOGE el recurso de queja interpuesto por el Fisco, sólo en cuanto, dejándose sin efecto la resolución de fecha 25 del actual, escrita a fojas 26 vuelta de las compulsas agregadas a los autos, y se declara que no ha lugar a la libertad provisional solicitada por Mario Claro Matte. Aprobada contra el voto del Ministro señor Silva y del abogado integrante señor Moreno Echavarría, quienes estuvieron por desechar la queja, en razón de que las apreciaciones de los jueces recurridos que estimaron procedente la libertad provisional del reo, no son constitutivas de faltas o abusos que deban enmendarse por la vía disciplinaria. Transcríbase, anótese y archívese".

NUEVAS DECLARACIONES

En vista de que el expediente por el proceso del ganado se encuentra en poder de la Corte Suprema, el Ministro en Visita, don Eduardo Varas, se abocó ayer a la instrucción del proceso contra Gonzalo Subercaseaux Morla por el "affaire" de la "mamonna ó castorseed".

Prestaron declaración los reos Patricio Salas Osorio, jefe de Cambios del Banco Francés e Italiano, y Ernesto Ceballos Gronert, jefe de la firma "Gonzalo Subercaseaux Morla y Cía. Ltda.", y hombre de confianza del financista prófugo. Sostuvieron también prolongadas entrevistas con el magistrado el Inspector de Investigaciones don Luis Gómez Larraín, que regresó la semana última de Buenos Aires, y el abogado, don Miguel Garay Figueroa, defensor de los corredores de comercio Jorge Tagle Vergara y Alfredo Munita Silva.

Se ha sabido que el proceso del "castorseed" está prácticamente estructurado y que el tribunal ha despachado para hoy citaciones a varias personas de importancia, como también se agregó que el Consejo de Defensa Fiscal solicitará hoy una diligencia de gran interés.

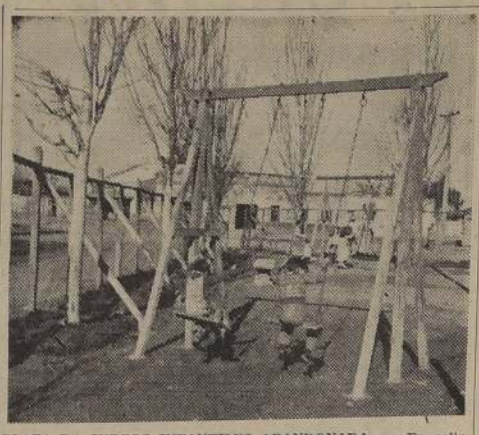

PLAZA DE JUEGOS INFANTILES ABANDONADA. — En calle Nueva Imperial con Barros. Comuna de Quinta Normal, está ubicada esta Plaza de Juegos Infantiles totalmente abandonada. Como gran parte del tiempo permanece cerrada muchachos de todas las edades entran por los cercos, destrozándolos. Sin un cuidador durante las horas de juego, sus elementos son rotos, y no pasará mucho tiempo para que se diga que allí "existió" una Plaza de Juegos Infantiles. El grabado capta un momento de solaz de algunos niños y se pueden apreciar los cercados de alambre con hoyos por donde se introducen los menores en sus afanes de juego.

JUSTICIA Y POLICIA

Puso término a sus labores la Junta Calificadora de Investigaciones, la que, según se informó, acordó eliminar del Servicio a cerca de ciento diez funcionarios, que en la calificación anual obtuvieron nota 4, o que no son personas dignas de este cuerpo policial.

—El Presidente de la Corte Suprema, don Gregorio Schepeler, informó que en breve dictará sentencia en el proceso seguido por los armadores daneses contra el Fisco chileno, por la incautación de cinco barcos, durante la segunda guerra mundial.

—El comisario de la 4.a Comisaría de Investigaciones, don Edmundo Pig Brock, puso a disposición del tribunal al asaltante nocturno Juan Muñoz Ibarra, que hirió de gravedad a Luis Fuentealba, quien, junto con otros tres individuos, lo asaltó en Victoria con Santa Rosa, confundiéndole con un simple transeúnte.

—También envió al tribunal a los autores de la agresión de que fueron víctimas los niños scouts asaltados el 26 de este mes en la Parroquia de la Santísima Trinidad.

—El Ministro en visita, don Román de Amesti, que instruye el proceso contra los empresarios de microbuses, por percepción ilícita de bonificaciones, se abocó ayer al estudio de los antecedentes. Es posible que en el día de hoy dicte algunas órdenes de citación.

—La Brigada Móvil de Investigaciones aprehendió ayer a los asaltante nocturnos Pablo Flores Richards, Hernán Betancourt Cid, Julio Loayza Saavedra y Berta Acevedo Rubio.

—Por decreto del Ministerio de Justicia se designó Ministro de la Corte de Apelaciones de Valdivia al magistrado don Carlos Pulgar Fabres. Este cargo se hallaba vacante por la jubilación del Ministro don Federico Peña Cereceda.

—Ayer, a las 22.15 horas, en Teatinos esquina de Catedral, chocó el automóvil XA 412 Opel, conducido por Alfredo Segundo Chau Cubillos, domiciliado en Bartolo Soto 4021, con el coche XW 167, gobernado por Osvaldo Altamirano, domiciliado en San Martín 412, quien resultó con lesiones leves. El accidente se debió a descuido de ambos choferes.

GENERAL EMIL KIEL REGRESA A EE. UU.

Hoy a las 8 horas, desde el Aeropuerto de Los Cerrillos, partirá de regreso a su patria, el Brigadier General de la Fuerza Aérea de Estados Unidos, señor Emil C. Kiel, poniendo término a la visita que realizara a nuestro país.

La Jefatura de la Fuerza Aérea de Chile ha dispuesto, con tal motivo, que una delegación de jefes lo despida en Los Cerrillos. La representación de la FACH será presidida por el Jefe del Estado Mayor de la Fuerza Aérea de Chile, General de Brigada Aérea señor Ernesto Romero Rojas; por el Jefe del Departamento de Informaciones del Estado Mayor, Comandante de Escuadrilla señor Carlos Dubournais Salaun, y ayudante de los Generales Kiel y Romero, Capitán de Bandada señor Augusto Romero Rojas.

Una Compañía de la Escuela de Especialidades, con su Estandarte y la Banda Instrumental de la Fuerza Aérea, le rendirá los honores correspondientes.

EN ACUERDO CAUSA CONTRA UXORICIDA

Quedó en acuerdo ayer en la Sexta Sala de la Corte de Apelaciones la apelación deducida por el abogado don Fernando Rivera Zavala, contra el fallo del Cuarto Juzgado del Crimen, que absolvió al ingeniero yugoeslavo José Mariján Majcen de la Rosa, confeso de uxoricidio en la persona de su esposa, Dora Murúa Herrera, y que anteriormente había sido condenado a muerte por el Tercer Juzgado del Crimen.

Alegaron por la parte querellante el abogado señor Rivera y por la defensa del inculpado el abogado don Tomás Chadwick.

Piden texto del informe enviado a la NU por Fed. Internacional de Mujeres

El Comité de Patrocinio del Congreso Mundial de Mujeres ha solicitado a la Federación Democrática Internacional de Mujeres, el texto del informe que envió a las Naciones Unidas, a fin de esclarecer su contenido en lo que concierne a Chile.

Como se recordará, días atrás, el Ministro de Relaciones Exteriores, señor Olavarría, expresó públicamente que era un absurdo y calumniosa la denuncia formulada a la NU por la Federación Democrática de Mujeres, en la que se dice que en nuestro país se hace comercio con los niños.

NO HA HABIDO DESPIDOS EN MINISTERIO DE OBRAS

El Subsecretario de Obras Públicas, señor Raúl Munizaga, declaró ayer que son de absoluta falsedad los rumores que han circulado en el sentido de que en el Ministerio de Obras Públicas se hayan producido despidos en masa de funcionarios.

Agregó el señor Munizaga que sólo 36 funcionarios de la planta adicional no han sido contratados, y que muchos casos de ellos son de renuncias y otros de petición expresa de los interesados para acogerse a algunos beneficios legales. Por otra parte, dijo también que sólo se habían tomado algunos empleados de baja graduación, los que habían sido destinados a provincias, mientras fué Ministro el señor Humberto Martones.

DESTINACIONES EN LA ARMADA NACIONAL

La Superioridad de los Servicios de la Armada Nacional ha dispuesto los siguientes nombramientos:

Director de la Academia de Guerra Naval ha sido designado el capitán de navío señor Jacobo Neumann E.

Gobernador marítimo y Jefe Militar del puerto de Valparaíso, el capitán de navío señor Julio Cesari Friar.

SERVICIO RAPIDO ENTRE SANTIAGO Y VALPARAISO INAUGURAN HOY FF. CC.

Hoy será inaugurado el servicio de trenes rápidos de pasajeros, entre Santiago, y Valparaíso. En el viaje inaugural participarán el Director General de la Empresa de los Ferrocarriles del Estado, señor Jorge del Sol, y varios invitados.

La partida será a las 10 horas, desde la Estación Mapocho y el regreso a las 16 horas. A la llegada al vecino puerto, se llevará a efecto un almuerzo oficial en el Restaurante de la Estación de Valparaíso, a fin de dar mayor solemnidad y significación a la inauguración del nuevo servicio.

LA UNON NACIONAL DE EMP[LEADOS] COBRA MAS IMPORTANCIA CA[DA DIA]

Las actividades de la institución denominada [Unión Na]cional de Empleados de Oficina y Comercio [cobran, en estos] días, inusitado revuelo con motivo del éxito alcanzado [en el] extraordinario número de socias que forman [sus filas, por el] anuncio que han hecho sus fundadores de [que] quirido un local propio en calle Serrano 62.

LA SEÑORITA PRESIDENTA.— Nos han dado una señal cualquiera: Merced 304. Es una casa de apariencia poco llamativa, situada en las inmediaciones del Parque Forestal. El interior de esta residencia es una revelación; tres espaciosos pisos, pulcramente amoblados, el orden y la luz resplandecen en todas las habitaciones. Hemos llegado al Hogar de la Unión Nacional de Empleadas de Oficina y Comercio, o de la Unceofic, según se la llama para economizar palabras. Aquí nos espera la presidenta, señorita Ana María Cartagena, una mujer de trabajo entre las demás mujeres de trabajo. Se encuentra al frente de la organización hace 13 años, es decir, desde que fué fundada la Unceofic.

UNA LABOR CONOCIDA. — La señorita Ana María irradia bondad y comprensión. Se muestra satisfecha de las valerosas jornadas que ha librado bajo las órdenes del padre Yáñez Ruiz Tagle, timonel de la institución.

—Actualmente, la Unceofic es algo, es mucho en el ambiente de nuestro país. Su labor ha marcado una huella profunda, que nadie podrá borrar en el futuro.

Tales son las palabras de la dinámica presidenta de la Unceofic.

Nos agrega que el Reverendo Padre se impuso la consigna de no permitir que [illegible] bicara sobre su [illegible] no apareciera nada [illegible] rios, de que toda [illegible] ganizadora se hiciera [illegible] cio. El varón de [illegible] cluso pedir [illegible] cbra cuyos resultados [illegible] todavía, evidentes [illegible]

TRIUNFO Y [illegible] UNCEOFIC. — [illegible] ñorita Ana María, [illegible]

—La organización [illegible] ustedes saben, [illegible] mación integral [illegible] das de oficina [illegible] que se desempeñan [illegible] nas empleadas [illegible] sean, además, [illegible] res en la vida, [illegible] dos sorprendentes, [illegible] toda previsión, y [illegible] tan breve, que [illegible] gurárselo.

"Imagínense [illegible] la presidenta con [illegible] tación—, la gran [illegible] niamos en San [illegible] Cierto es que [illegible] mos ese inmueble [illegible] niamos magníficos [illegible] do y estaba dispuesto [illegible] desarrollo de [illegible] actividades. Esa [illegible] mia Cultural de la [illegible] reunía a más de [illegible] en la que funcionaban [illegible] de inglés, comercio [illegible] taquigrafía, dactilografía [illegible] y confección, peluquería [illegible] Hablamos, además [illegible] policlínicas médicas [illegible]

VISITA DE LA [illegible]

— El incendio que [illegible] só con el edificio [illegible] e instalaciones de [illegible] calle San Francisco [illegible] a mi modo de ver, [illegible] tica desgracia nacional [illegible] ciendo la voz de mando [illegible] llán, el padre Yáñez [illegible] gle, proseguimos la [illegible] el nada hubiese [illegible] así, al precio de [illegible] renunciamientos, de [illegible] y de llamados a la [illegible] truístas, que al cabo [illegible] tenemos una [illegible] tra, situada en calle [illegible] tan espaciosa como [illegible] casa que ocupábamos [illegible] dre Yáñez ha firmado [illegible] critura de compraventa [illegible]

MINISTROS LATORRE Y COUTTS VISITARON LA MAESTRANZA S. EUGENIO

Para imponerse de las condiciones de trabajo de los obreros, los Ministros de Salubridad y Obras Públicas visitaron, en la mañana de ayer, la maestranza de San Eugenio.

Acompañaron a los Ministros en su visita, el Subsecretario de Salubridad, doctor Guillermo Valenzuela, el Jefe Sanitario Provincial, doctor Hernán Moya, y técnicos en seguridad industrial.

Los Ministros pudieron comprobar las pésimas condiciones sanitarias en que trabajan estos obreros, como también el hecho de que no existe seguridad en el trabajo. Terminada la visita, los Ministros impartieron diferentes órdenes conducentes a terminar con ese estado de cosas.

Silabario Hispano Americano

Se pone en conocimiento del profesorado, que ha salido de prensa la novena edición de este Silabario, y que el autor los suministra directamente a las escuelas al precio de $ 45.—. Se recuerda, además, que obsequia un equipo de material gigante —auxiliar en la enseñanza colectiva—, cuando la compra es de cuarenta o más ejemplares, considerando esta cantidad como promedio de alumnos por curso.

El material en referencia permite un rendimiento más acelerado en la enseñanza y mayor comodidad al profesor.

Atención en Santiago: ESTADO 91, oficina 508.

Reembolsos, solicitarlos a casilla 4195.

COBRANZAS JUDICIALES
Cheques, letras, pagares y documentos de crédito en general, atiende preferentemente
AIDA SEPULVEDA
ABOGADA
COMPAÑIA 1291 OFICINA 408

COLEGIO DE ABOGADOS

Se recuerda a los señores abogados que el plazo para acogerse a los beneficios de la Ley N.o 10627 sobre Previsión de Abogados vence el 8 de abril de 1953. La solicitud respectiva debe presentarse a la Caja de Empleados Públicos y Periodistas.

SANTIAGO, marzo de 1953.

EL SECRETARIO

Empresa Nacional de Transportes Colectivos S. A.

A partir del 15 de abril se suprimirán los boletos escolares, los que serán reemplazados por tarjetas-abonos, de veinte pasajes.

Estas tarjetas serán entregadas a los interesados que presenten el carnet que otorga la Dirección General de Transporte y Tránsito Público, o con el certificado de matrícula del estudiante.

Estas tarjetas-abonos se venderán a los interesados a partir de la fecha anteriormente indicada, en los siguientes puntos de la ciudad:

Municipalidad de Ñuñoa.
Municipalidad de Las Condes.
Garita Mapocho, y
Garita Plaza Argentina.

GERENTE GENERAL

Letras extraviadas

Habiéndose extraviado las siguientes letras a favor de SOCIEDAD NACIONAL DE PAÑOS DE TOME, quedan nulas y sin ningún valor por haberse dado el aviso correspondiente:

Letra por $ 144.138.55, que vence el 3 de junio de 1953, aceptada por SOLARI HNOS., de Santiago.

Letra por $ 200.000.—, que vence el 12 de junio de 1953.

Letra por $ 150.000.—, que vence el 17 de junio de 1953.

Letra por $ 200.000.—, que vence el 20 de junio de 1953.

Letra por $ 150.000.—, que vence el 23 de junio de 1953.

Letra por $ 200.000.—, que vence el 26 de junio de 1953.

Letra por $ 150.000.—, que vence el 28 de junio de 1953, aceptadas por S. A. C. E IND. FALABELLA a favor de los señores SOLARI HNOS. y endosadas en blanco por dicha firma a Sociedad Nacional de Paños de Tomé

SANTIAGO, 31 de marzo de 1953.

p. p. SOCIEDAD NACIONAL DE PAÑOS DE TOME
Ernesto Vidal

S. SACK.
FIERRO NACIONAL
REDONDO CUADRADO PLANO
SAN PABLO 1179
MORANDE 817
V. MACKENNA 1648

ALMACENES PINTURA MONEDA
Alameda 1144 (al llegar a San Diego)
¡¡¡Contratistas y Pintores!!!
Por inauguración, grandes rebajas en todos los precios.
TEMPLE de primera, kilo ... $ 11
PINTURA brillante y opaca, litro ... $ 75
Alameda 1144 (al llegar a San Diego)

CON 300 MIL ENTREGO CASA NUEVA
3 dormitorios, living-comedor, construcción de 1.a, patio, antejardín, entrada auto.
Paradero 23, Gran Avenida, 7 cuadras oriente.
PRECIO TOTAL $ 550.000
SERRANO 245
HORAS COMIDAS
Cambiaría por auto moderno

MAQUINAS Y REPUESTOS
Sunbeam y SCHICK
LA IMPORTADORA
MATIAS COUSIÑO 199 OF. 818

LADY SECRETARY REQUIRED
COMPETENT ENGLISH SPANISH STENOGRAPHER
Good salary to right person. Apply giving qualifications, experience, age, etc.
M. A. N. — Casilla 9484

FOTOGRAFIAS
COLOCAMOS SIN DEMORA en MARCOS o PORTARRETRATOS DIRECTAMENTE EN LA FABRICA.-
"Vidriería AMERICANA"
STO. DOMINGO 1044 (FRENTE CIA. GAS)

PANTALON
fantasía, fino
CASIMIRES
todos colores
GABARDINAS INGLESAS
627 — BANDERA — 627

VISTASE EN EL CENTRO
A PRECIOS DE BARRIO
HECHURAS Finas desde $ 2.000.-
LLEVE SU CORTE A:
MARCELO ARUESTE
MATIAS COUSIÑO 82
2.o PISO - LOCAL 5

NO BOTE SU TERNO
Pago los más altos precios por ternos y zapatos caballero. Compro toda clase de catres, somieres y colchones.
VOY A DOMICILIO
FRANKLIN 742
FONO 52596

DENTADURAS ROTAS
REPARA EN UNA HORA
Dientes quebrados reemplaza en 30 minutos
Laboratorio Dental "RAPIDO"
PASAJE MATTE N.o 81
2.o piso — Oficina 222
Pedidos de provincias se despachan al momento

YOLI Modas
TRAJES - SASTRE
VESTIDOS Seda y Jersey
TAPADOS 3/4
ABRIGOS de Señoras y Niñitas
UNIFORMES - ETC.
CREDITOS
SAN DIEGO 912
RECORTE ESTE AVISO: VALE $100

Tome COCOA PEPTONIZADA RAFF

HECHURA desde $ 1.400 con forros de seda
Sastrería "Louis"
SAN DIEGO N.o
FONO 80953

RELOJES SUIZOS
CON SOLO $ 300.-
Saldo facilidades
EN LA RELOJERIA GABOR
SABADO, ABIERTO TODO EL DIA
ESTADO 91-5.o PISO OF. 501
AL LADO DE LA BOTICA PETRIZZIO - FONO 69497

CEMENTERIO GENERAL

Se advierte al público que los nichos situados en [illegible] bellones y Galerías que están vencidos y que no fueran [illegible] novados dentro de los 30 días siguientes a esta publicación [illegible] quedarán a disposición de la Administración.

LOS NICHOS CUYO PLAZO ESTA VENCIDO

GALERIA N.o 1.— 32, Rafael Barahona; 149, T[illegible] Bonnassielle; 169, Guillermo Barahona; 442, Carlos Vale[illegible] zuela; 446, Pedro Dubornais D.; 450, Antonio Arroniz; [illegible] Edith Pérez A.; 795, Clorinda Carrasco O.; 819, Inés [illegible] guien G.

GALERIA N.o 7.— 6430, Elena Guerra Vera; 6794, Jo[illegible] Machuca M.; 6798, Segundo Reyes Parra; 6806, Elena Go[illegible] zález G.

GALERIA N.o 8.— 7965, José Morales R.

GALERIA N.o 11.— 10, Juan Alarcón P.; 18, Martín [illegible] Hernández; 58, María Hourcade; 66, Miguel Cuadra; [illegible] Alicia Fuentes B.; 82, Carmela Naranjo P.; 171, Julio Jo[illegible] quera; 172, Julio Rojas Tapia; 173, Jovita Faúndez V[illegible] 187, Brisalia Cabellos V.; 189, Francisco Guinart L.; 2[illegible] Rosa Rojas Navarro; 227, Antonio López A.; 251, Mar[illegible] Santibáñez; 252, Víctor Angelo Ivanovich; 259, Visitación [illegible] López R.; 291, Rogelio Severino H.; 299, Luisa Zapata R[illegible] 307, Francisco Videla B.; 308, Luis Maturana A.; 323, Lu[illegible] Román M.; 333, Jorge Medina; 349, Jalil Manzur; 3[illegible] Graciela Tobar B.; 363, Juan de la R. González; 364, Víc[illegible] tor Espinoza M.; 379, Raúl González Silva; 381, Froila[illegible] Peña G.; 387, Diamantina Lara; 395, Juan Lobos Lobo[illegible] 397, Julio Loyola E.; 403, Feliciano Bórquez A.; 411, Hil[illegible] Muñoz M.; 427, Nicanor Farías O.; 435, Quiterio Peñ[illegible] 445, Jorge Orellana G.; 459, Wenceslao Vallejos A.; 468, E[illegible] tela Sepúlveda; 491, Israel Jorquera P.; 499, Raquel Cabe[illegible] llero Z.; 515, Gerardo Arteaga Toro; 516, Teresa Aravena [illegible] 531, Pedro Sitja Bagart; 564, Manuel Seguel S.

PABELLON N.o 10.— 4036, Mary Dallera Gaete.

PABELLON N.o 15.— 724, Rosa González; 761, Li[illegible] González C.; 876, Guillermo Avila A.; 924, Teresa de la [illegible] Recio; 1220, Ema Fuentealba.

EL DIRECTOR

Nota: En conformidad al Decreto-Ley 421, de abr[illegible] de 1932, esta publicación se hace los 10 primeros días d[illegible] cada mes.

ARMADAS Y EMPLEADOS PUBLICOS

N DE MODELOS
E DE GALA EN
N EL CINE REX.
de la Escuela
Zapallar, se lle-
esta noche en el
función de gala
de modelos a
aniquíes vivants,
ealizados por el
ón Brusottó, y
Le Rêve, de Car-
a. Los trajes se-
or un grupo de
eñoritas, y una
sueca que acaba
ais. Esta función
gran interés en
culos de nuestro

a se completará
o del interesante
de dos vidas",
nizan Lawrence
nifer Jones.
an advertir que
se venden exclu-
las boleterías del
y su valor es de
calidades reserva-
darán solamente
horas de hoy, y
retiren a esa ho-
adidas a las per-
guen al cine, de-
ran demanda que
istir a la premie-
oche.

ONA EL ROTARY
SANTIAGO. — A
hoy, en el Roof
Hotel Carrera (15.o
rá su sesión se-
tary Club de San-
la presidencia del
residente, don Luis
ra.
entral de la sesión
á a cargo del so-
e Pérez Cuevas,
una charla sobre

Club de Santiago,
esión de hoy a los
anjeros y de pro-
se encuentren de
capital.
N. — La señori-
Cordero Simuno-
el sábado una re-
n grupo de sus
Asistieron: señori-
Wilson, Silvia Goy-
Hortensia Contre-
Carmen Illanez,
lea, Mónica Gon-
a Wilson, Marcela
lga Collao, María
lej, María Cristina
imunovich, Estella
s señores: Rafael
lfo Murillo, Carlos
Guy de Morás An-
Melej, Fernando
ibal Wilson, Fer-
gi, Fernando Gar-
Chalmovich, Cris-
, Hernán García,
zaguirre, Patricio
lio Gálvez.

. — La señora
ert de Márquez Vi-
etida a una opera-
Clínica Central. Su
atisfactorio.

— Ha sido bau-
o Guillermo, hijo
Guillermo Rojas del
: la señora Fabiola
Rojas. Fueron sus
n Alfonso Ricke
señora Luisa Witt-
ke.

RVICIOS
NCARGOS
DESDE TODO
EL
MUNDO
PORTADORA
OUS'ÑO 199 - OF 816

En la Iglesia de San Lázaro fué bendecido el domingo a las 18 horas el matrimonio de Mercedes Pérez Echenique con Sergio Hudson Arrieta. La joven novia vestía sobrio traje estilizado, adornado por una valiosa cruz de brillantes y safiros. En la mano primoroso bouquet de flores naturales.

(Foto Rodríguez).

VIAJEROS. — Ha regresado de Lima, el Decano de la Facultad de Arquitectura de la Universidad de Chile, señor Héctor Mardones Restat, acompañado de su esposa, señora María Krüger de Mardones Restat, y de su hijo Pablo.

AL EXTRANJERO. — Se han dirigido a Europa, don Carlos Bluhm y señora Martha de Bluhm.

—Don Eusebio González L., señora Natividad B. de González e hijas Pilar y Gabriela, se han dirigido a Europa.

Acontece...

POR YOLANDA ROSS

UN GUIA que se emociona al abandonar su grupo turístico; un idilio en ciernes, y extranjeros que conocieron el Sur de Chile, fué el balance lanzado después de una agradable tournée, por los Lagos organizada por los Ferrocarriles del Estado. El viaje, comenzado hace 15 días, tuvo tu término anteanoche, después de haber servido de medio de enlace entre chilenos y extranjeros.

CONOCEMOS la pista de uno de los dos grupos formados por la Empresa de los Ferrocarriles. Participaban, entre otros, tres encantadoras jóvenes de la sociedad boliviana: Bertha, Sara y Gladys Ballivián, pertenecientes a una conspicua familia del país amigo que cuenta entre sus miembros a tres Presidentes de la República y Generales de renombre en pasadas lides.

Las tres hermanas se encuentran en Chile desde hace tres meses, y según lo oído, permanecerán otro más. Después del viaje turístico ambicionan vivir a las orillas mismas de algún lago sureño. Llevaban grandes valijas en donde se guardaba un profuso guardarropa que les permitía usar diariamente diferentes tenidas, sin repetir una sola en todo el trayecto. Todos los que formaban el grupo se sentían muy a gusto con la simpática compañía de las bolivianitas; pero, como sucede siempre en estos casos hubo sus preferencias entre los varones. Mike Gallegos, el dinámico y entusiasta Jefe de Recepción del Hotel Carrera, sintió en Puerto Montt, los aires cargados de hechizos de las tierras chilotas que corrían hacia Bertha. La amistad se ha prolongado en Santiago, y ayer pasaron una agradable tarde en un cine de la capital...

También participaban en el grupo dos amigos nuestros, que casi se fueron de Chile sin conocer los panoramas chilenos. Gonzalo Fernández Puyó, Secretario de la Embajada del Perú y su esposa Raquel Montagne. El matrimonio Fernández Montagne, se encuentra en Chile desde hace seis años. Mientras ellos viajaban entre lagos y trenes, supimos de su traslado a Cuba, cosa que ha afectado mucho a los numerosísimos amigos que poseen en estas tierras. Gonzalo y Raquel no desperdiciaban ocasión durante el viaje, de decir la admiración que les causaban las bellezas sureñas.

Las frases elogiosas abundaban en los recorridos de las aguas del río Valdivia, en la travesía del Lago Llanquihue. Todos los Santos y Puerto Montt. También batieron el record de saboreadores de "curanto" en la lala Tenglo, en donde, junto con don Juan Ravest, el rentista del grupo, y René Schulthess, el guía que los capitaneaba se vaciaron varias veces sus abultados platos con los sabrosos mariscos, carnes y demás ingredientes que componen la culinaria típica de la región...

Otros admiradores de panoramas, eran el Inspector de Impuestos Internos de Antofagasta, don Luis Torres y su señora; don Eduardo Núñez, alto jefe de la Compañía Chilena de Tabacos, y misiá Lina Montero, la dama que para cada dolor tenía un remedio, y que tuvo que asistir por turno a unos cuantos pacientes resfriados. Tampoco se puede olvidar al "hombre del traje verde", un distinguido alemán cuyo nombre no importaba una vez identificado por su clásico conjunto verde billar.

Todo fué excelente en el viaje turístico del Sur; pero también hubo una nota extremadamente emotiva para todo el amistoso equipo admirador de paisajes, y ésta fué la despedida de René Schulthess, el gentil y caballeroso guía que nos abandonó con lágrimas en los ojos en San Bernardo. Y como epílogo: Un recuerdo, una ilusión, y... un pedazo del largo mapa chileno en la retina.

Y. R. B.

LUCRECIA OLIVARES SANTA CRUZ Y ENRIQUE MENCHACA SALGADO, abandonan la Iglesia de las Agustinas, después de bendecido su matrimonio el sábado recién pasado, a las 18 horas. Lucrecia luce un elegante modelo de raso francés, con adornos de azahares en la amplia falda y tul en el canesú. Pequeña toquita de tul finamente recogida, y velo también de tul completaban su hermoso arreglo. En la mano rosario de nácar. Una numerosa y distinguida concurrencia llenaba las naves de esta tradicional Iglesia.

(Foto Rodríguez).

MANIFESTACION AL URBANISTA DON ROBERTO HUMERES SOLAR. — Esta tarde, a las 19 horas, tendrá lugar el cóctel que ha organizado el Instituto Nacional de Urbanismo, en honor de don Roberto Humeres Solar, vicepresidente de la institución, por haber reasumido su cargo de jefe de Urbanismo de la Municipalidad de Santiago.

Patrocinan esta manifestación las Facultades de Arquitectura y de Ciencias y Artes Plásticas y el Instituto de Extensión de Artes Plásticas de la Universidad de Chile, El Colegio de Arquitectos y la Asociación Chilena de Pintores y Escultores.

Esta reunión se llevará a efecto en el local del Instituto, Agustinas 1350, interior, 8.o piso, y las inscripciones pueden hacerse en el 7.o piso, N.o 700.

Han sido invitados en calidad de huéspedes de honor, el Intendente-Alcalde de Santiago, don Mamerto Figueroa Parot; el Rector de la Universidad de Chile, don Juvenal Hernández; el Subsecretario General de Gobierno, don Claudio Troncoso, y el Edecán Militar de S. E. el Presidente de la República, don Santiago Polanco Nuño.

CONSULARES. — El Cuerpo Consular ofrecerá el próximo lunes una comida en el Club de la Unión, en honor del Decano y Cónsul General del Perú, señor Gustavo A. Revilla y señora de Revilla, con motivo de su reciente designación como Cónsul General en Río de Janeiro.

NACIMIENTOS.— En la Clínica Alemana ha nacido un hijo del señor Orestes Gabella Guzmán y señora María Cecilia Ossa de Gabella.

—En la Clínica Alemana, ha nacido Patricia Eileen, hija del Agregado de Prensa de la Embajada de Estados Unidos, señor Robert E. Neprud, y de la señora Eileen de Neprud.

—Ha nacido un hijo de don Gustavo Avaria, y de la señora Matilde B. de Avaria.

—Ha nacido una hija del doctor Miguel Hernán Cerda González y de la señora Ana Bañados de Cerda.

—Ha nacido un hijo de don Guillermo Medina y de la señora Lieselotte Kluss de Medina.

—En Viña del Mar, ha nacido María Verónica, hija del Capitán de Corbeta señor Germán Valenzuela Labra y de la señora Raquel Caces de Valenzuela.

—En Iquique, ha nacido María Gabriela, hija del doctor Víctor Díaz Vergara y de la señora María Alicia Lewis de Díaz.

—Ha nacido Osvaldo Patricio, hijo del señor Patricio Clyde Bascuñán y de la señora Teresa Figueroa de Clyde.

—En la Clínica Central ha nacido una hija del señor Héctor Labán Callejas Guerrero, y de la señora Blanca Torrealba de Callejas.

Ha nacido una hija del señor Manuel Márquez y de la señora Eliana Schneider de Márquez.

BAUTIZOS.— Ha sido bautizada Lisbeth Patricia, hija del señor Hernán Becker B. y de la señora Hilda Foerster de Becker. Fueron sus padrinos don Juan Antonio Hurtado B. y la señorita Beatriz Hurtado B.

PARTES DE MATRIMONIO. Circulan los siguientes partes: Víctor Vidaurre Coo participa a usted el matrimonio de su hija Rosita, con el señor José Galilea Widner, y le invitan a la ceremonia religiosa que se efectuará privadamente en la Iglesia de San Ignacio, el sábado 11 de abril, a las 17 horas.

—Dora Widner de Galilea, participa a usted el matrimonio de su hijo José con la señorita Rosita Vidaurre Heiremans y le invita a la ceremonia religiosa que se efectuará privadamente en la Iglesia de San Ignacio, el sábado 11 de abril, a las 17 horas.

—José Galilea Widner participa a usted su matrimonio con la señorita Rosita Vidaurre Heiremans, y le invita a la ceremonia religiosa que se efectuará privadamente en la Iglesia de San Ignacio, el sábado 11 de abril, a las 17 horas.

—Iván Goldenberg Urzúa participa a usted su matrimonio con la señorita María Amalia Roldán Porter, y le invita a la ceremonia religiosa que se efectuará en la Iglesia de los RR. PP. Franceses el sábado 11 de abril a las 12.30 horas.

—Alberto Goldenberg Sánchez y Raquel Urzúa de Goldenberg, participan a usted el matrimonio de su hijo Iván, con la señorita María Amalia Roldán Porter, y le invitan a la ceremonia religiosa, que se efectuará en la Iglesia de los RR. PP. Franceses el sábado 11 de abril a las 12.30 horas.

Santiago, marzo de 1953.

—Oscar Achondo Godoy y Hilda González de Achondo, participan a usted el matrimonio de su hija Gabriela con el señor Alfredo Carrasco Lüttecke y le invitan a la ceremonia religiosa que se efectuará en la Iglesia de San Vicente de Paul (Alameda Bernardo O'Higgins 1630), el sábado 4 de abril a las 18 horas.

HA REGRESADO AL PAIS. —Después de una ausencia de ocho años en el extranjero, ha regresado al país el distinguido hombre de negocios, don Juan de la Cruz Vial, quien ha tomado contacto con consorcios europeos bancarios e industriales, entre los cuales está conceptuado como un experto en los problemas del intercambio.

El señor Vial se entrevistará con S. E. el Presidente de la República para exponerle algunos planes de gran trascendencia para el país sugeridos por los consorcios que representa.

Mac-Iver 266
PALDAS, jersina fina, gran surtido, desde ... $ 425.—
CHALECOS, lana fina, desde $ 198.—
SABADO, ABIERTO TODO EL DIA
CREDITOS

LA MODA EN LOS GOBELINOS.— La temporada de otoño-invierno revive en las ciudades las reuniones sociales, suspendidas durante los meses de verano, debido al simpático éxodo hacia las playas. Vuelven ahora los "cocktails", donde las damas lucirán el encanto de su belleza y de sus elegantes modelos de moda, en refinada rivalidad femenina.

Especiales para "cocktails" son los modelos de la colección del mago de la alta costura parisiense Christian Dior, quien ha confiado a Los Gobelinos la exclusividad de la reproducción de sus creaciones.

Esta temporada, vemos en algunos modelos el empleo de un paletó corto y amplio de taffetas negro, con plisados en canelones, o la amplitud de una capa de moaré negro, con frunces que parten del canesú. Las mangas mantienen la atención del momento, montadas en rombo algunas, lo que deja el hombro en forma de ojiva. Ajustadas a la altura del codo, modelan el antebrazo, y así, en la más variadas gamas de estilos largos y cortos, graciosamente agrandan o disminuyen en el puño.

Los modelos de Christian Dior, exhibidos por Los Gobelinos, muestran toda esta variedad de realizaciones de la actual moda de otoño-invierno.

Para mayor satisfacción y lucimiento de nuestras damas elegantes, todos los modelos creados por DIOR en París, son ejecutados, en telas exclusivas, en los modernos talleres de LOS GOBELINOS, por un grupo de modistos y técnicos contratados especialmente en Europa, para este efecto.

MATRIMONIO. — El 19 de abril próximo se efectuará en la Iglesia de los RR. PP. Franceses, el matrimonio de la señorita María Virginia Pérez de Arce Letelier, con el señor Manuel Ossa Cerda.

BECADOS DE FUNDACION KELLOGG FESTEJARON AL DR. BORNING.— El representante de la Fundación Kellogg, doctor Benjamín G. Horning, que se encuentra de paso en Chile, se reunió con los médicos, enfermeras e ingenieros sanitarios becados por la mencionada Fundación. El acto se efectuó en el Instituto Chileno Norteamericano de Cultura y estuvieron presentes miembros de las instituciones médicas, de los servicios sociales, de la educación sanitaria y de la Embajada de los Estados Unidos.

El doctor Horning partirá de Santiago a fines de esta semana, prosiguiendo su viaje por nuestro continente, en cumplimiento de la misión que le ha encomendado la Fundación Kellogg, la entidad que ha concedido, desde 1933, un total de seiscientas becas de carácter científico-social, correspondiéndole a Chile 84, entre las cuales figuran las becas otorgadas a 40 médicos, 18 enfermeras, 19 ingenieros, un educador y seis odontólogos. Durante la reunión el doctor Horning explicó que la sede de la entidad se encuentra en Battle Creek, Michigán, en la misma casa que fué la residencia particular del filántropo norteamericano W. K. Kellogg. Dijo el doctor Horning que la Fundación mantiene programas de cooperación y becas en 30 universidades a lo largo de toda América. Las bases del servicio de becarios se definieron después de una reunión entre el señor Kellogg y un grupo de sabios e investigadores científicos, especialmente expertos en salud pública y en educación técnica y vocacional. Aparte del financiamiento de viajes de estudios a profesionales y experimentadores, la Fundación se ha preocupado de otorgar equipos científicos, libros y medios técnicos a las instituciones sanitarias de nuestro país y de Europa.

La reunión efectuada en el Instituto Chileno-Norteamericano de Cultura, sirvió para expresar, de parte de los becados chilenos, su simpatía por la labor que está efectuando en beneficio del desarrollo sanitario y científico de Chile, el doctor Benjamín G. Horning.

que su guagua duerma como un angelito...
CUNAS Miguelina

CUNAS MIGUELINA plegables con ruedas de goma, desde
$ 1.900.-
COCHES CUNAS para muñecas
SE RECIBEN HECHURAS
FONO 34852
HUERFANOS 615

Fabrica de Calzado de lujo
PARA DAMAS
Lenvit

Proveedor de los mejores establecimientos del ramo.
Exclusivamente plantilla,
Armado y cosido a mano
MATERIALES FINOS
Creaciones exclusivas
Hormas de moda en
tacos de 7-, 6 y 4½ ctms.
En nuestro Salón de Ventas, con una rebaja de 200 pesos, por tratarse de la más fina calidad de calzado que se produce en el país.
"LENVIT" Fábrica y Salón de Ventas
SANTA ROSA 656
ENTRE 10 DE JULIO Y EYZAGUIRRE FONO: 391339

PARIS.— Un obrero francés, haciendo equilibrios con riesgo de su vida, "le pinta la cara" a la Torre Eiffel, al entrar la primavera. Esta torre, que fué construida hace sesenta y cuatro años, es el punto de guía de todo el mundo en París. Para esta primavera es pintada en tres colores: en la parte de arriba, tendrá anaranjado-amarillo; en el medio, amarillo-café y, en la parte de abajo, amarillo-obscuro.— (FOTO UNITED PRESS)

La Unión Soviética propone reunión para redactar el Tratado de Paz con Alemania

BERLIN, 31.— (UP).— La Unión Soviética sugirió hoy que se celebre cuanto antes una conferencia de las cuatro grandes potencias para preparar el tratado de paz con Alemania y lograr la reunificación de este país.

La propuesta fué hecha por el General Vassily I. Chuikov, Comandante de las fuerzas rusas en Alemania y jefe al mismo tiempo de la comisión rusa de control de Alemania, cargo equivalente al de los Altos Comisarios occidentales.

Chuikov sugirió esto en los momentos mismos en que, a indicación suya, se iban a reunir aquí funcionarios británicos y soviéticos para encontrar medios que impidan se repitan los incidentes aéreos sobre Alemania en que se han visto envueltos aviones de Rusia y Occidente.

El general ruso hizo esa indicación en carta dirigida a la entidad "Concentración Alemana", grupo político presidido por el ex Canciller Joseph Wirth que favorece se llegue a "un entendimiento" con los rusos y se logre la reunificación de Alemania, publicada hoy en el periódico "Freies Volk" de Dusseldorf, órgano de los comunistas de Alemania occidental.

Se da por sentado, sin embargo, que Chuikov no hubiese publicado la "carta abierta" en el periódico si la proposición no contara con la aprobación plena de Moscú; se cree por lo tanto que es posible que Chuikov reitere esa proposición oficialmente en la reunión con funcionarios británicos.

La carta constituye el segundo gesto de paz hecho extraoficialmente, pero en forma significativa, por el mundo soviético en las últimas 24 horas.

Los gobiernos occidentales han rechazado las proposiciones anteriores de Rusia para que se celebre esa conferencia, porque han sostenido que los rusos desean imponer las condiciones mediante las cuales permitirían la reunificación de Alemania.

Los rusos han rechazado, a su vez, las proposiciones de occidente de que ante todo se permita que una comisión imparcial de las Naciones Unidas investigue la posibilidad de celebrar elecciones verdaderamente libres y democráticas en las dos grandes zonas en que Alemania está dividida.

Los funcionarios de la República occidental alemana, rehusaron comentar en Bonn la indicación de Chuikov, limitándose a decir que su Gobierno tiene que estar representado en las negociaciones para concertar el tratado de paz.

GONEN (Turquía).— Una familia de la aldea [illegible] alrededor de una estufa, después de haber [illegible] cias del terremoto que azotó la zona de los [illegible] un saldo de 300 muertos y numerosos heridos. PRESS.

ALEMANIA VENCIO 3-2 A ARGENTINA

BRUSELAS, 31.— (UP).— Los resultados de los partidos de la primera vuelta del Torneo Internacional Juvenil de Fútbol de 1953, fueron los siguientes:

Irlanda venció a Holanda por 1 a 0, en Amberes.
Alemania derrotó a Argentina por 3 a 2, en Lieja.
Inglaterra dominó a Bélgica por 2 a 0, con una prórroga del partido, en Bruselas.
Luxemburgo superó a Austria por 4 a 3, en Namur.
Turquía derrotó a Francia por 1 a 0, en Courtrai.
Hungría venció a Suiza por 3 a 2, en Gante.
Yugoeslavia derrotó a Irlanda del Norte por 5 a 1, en Brujas.

NO CORRERAN LOS MASERATI.— MODENA. — (U. P).— La Compañía de automóviles Maserati, anunció que no podrá competir en el próximo, Gran Premio Automovilístico de Pau, Francia, que se correrá el 6 de abril.

En esta carrera debían debutar dos nuevas Maseratis de seis cilindros, con los argentinos, Juan Manuel Fangio y José Froilán González en el volante, pero la gerencia de la fábrica informó hoy que las máquinas no podrán estar listas para esta carrera.

La firma, sin embargo, informó que la compañía está resuelta a participar con sus nuevos bólidos en las carreras que cuentan para el campeonato mundial de automovilismo correspondiente a 1953, empezando, con el Gran Premio de Marsella.

Los probables, sin embargo, es que las nuevas Maseratis debutan el 3 de mayo, en el Gran Premio de Burdeos.

La Maserati explicó que, a pesar del éxito obtenido por el suizo, Emmanuel de Graffenried en el gran Premio de Siracusa, recientemente, la compañía no está dispuesta a participar en pruebas internacionales tan importantes como el premio de Pau, con las máquinas gastadas que quedaron de las carreras de enero en Argentina. Estos coches, dijo, son inferiores a las actuales máquinas Ferraris, sus principales competidoras.

ATLETISMO ARGENTINO.— BUENOS AIRES, (AL).— Excelentes marcas lograron los atletas que participan en la selección de la cual saldrá el equipo que representará a Argentina en el Campeonato Sudamericano de Atletismo, que se disputará en Santiago de Chile, el mes próximo. Entre las estrellas, se destacan: Gerardo Bonhoff con diez segundos seis décimas para los cien metros planos; Estanislao Kocourek, con catorce segundos siete décimas para los ciento diez metros vallas, Suarez con 19 minutos 1 segundo 7 décimas, para los 5.000 metros; Enrique Porta, con 50 metros 21 centímetros, para el lanzamiento del martillo; Lilian Heinz, que estuvo a una décima de segundo del récord de 100 metros planos para damas, con 12 segundos 1 décimo; Ingeborg Pfuller ganó el lanzamiento de la bala, con 12 metros 27 centímetros.

Cómo ya es usual en las delegaciones argentinas de los últimos años, los puntos más débiles de la selección se registraron en los saltos, en todas las especialidades. En la prueba del lanzamiento del martillo, que tuvo carácter libre, intervino el recordman mundial Sverre Strandli, de Noruega, quien alcanzó 59 metros 56 centímetros. Cabe señalar que en todas sus presentaciones en Argentina, el recordman mundial ha lanzado alrededor de los 60 metros, o sea, una marca excelente.

BILBAO, (5.— WACKER, (3).— MADRID, (AL).— Se disputó la segunda jornada del torneo triangular organizado, con motivo de la fiesta de jubileo del Club Atlético Madrid, con participación de ese conjunto, el Atlético Bilbao y el Club austríaco "Wacker", ex Viena. Con tal motivo, fueron suspendidos los partidos correspondientes al campeonato oficial de la primera división. El Atlético Bilbao, venció al equipo vienés por 5 tantos a 3, colocándose a la cabeza del certámen. Los madrileños y los austríacos, jugarán el viernes próximo el último partido de este campeonato triangular.

14.o GRAN PREMIO DE PAU.— PAU, Francia.— (UP).— La firma italiana Ferrari ha inscrito tres de sus coches en el 14.o Gran Premio Automovilístico de Pau, que se correrá el 6 de abril.

Los tres coches de dos litros serán conducidos por Alberto Ascari, Luigi Villoresi, italianos, y Mike Hawthorn, británico.

Anteriormente, la firma Gordini, de Francia, había anunciado la inscripción de cuatro de sus nuevos coches, con Jean Behra, Maurice Trintignant y Andre Simón, de Francia, y Harry Schell, de Estados Unidos, como pilotos.

El constructor británico, John Heath,, por su parte, anunció hoy que inscribirá dos y no tres, como se había anunciado anteriormente, de sus últimos modelos de H. W. M., con motores mucho más poderosos que los que compitieron el año pasado. Los pilotos serán Lance Macklin, de Gran Bretaña, Yves Giraud-Cabantous, de Francia.

Varios otros corredores participarán en la carrera, con sus propios coches, incluyendo al campeón francés, Louis Rosier, en una Ferrari de dos litros.

TRIUNFO DE NAVARRA.—CHICAGO, (UP). — Ezequiel Navarra, de Buenos Aires, logró esta noche una fácil victoria, sobre el norteamericano, Arthur Rubin, en el Torneo Mundial de carambolas a tres bandas.

Navarra derrotó al norteamericano, por la anotación de 50 carambolas a 26 en 45 entradas, y se colocó en el tercer puesto, empatando, con otros tres jugadores Ray Kilgore, Harld Worst y Joe Chamaco. Los cuatro tienen dos victorias y una derrota.

Tanto Navarra, como Rubin, tuvieron tacadas de seis carambolas, pero Navarra logró la suya en la quinta entrada, en que logró una ventaja de 12 a 3.

Rubin tiene actualmente una victoria y dos reveses.

TURPIN HUMEZ.— LONDRES. — **(UP).— El británico Randolph Turpin se enfrentará al francés, Charles Humez, por el título mundial de la división media el próximo 9 de junio, en esta capital.**

El encuentro fué anunciado por el empresario de boxeo británico, Jock Solomons. Declaró este que el contrato para la pelea ya fué firmado.

La pelea se efectuará en el Estadio de Whote City, construido para los Juegos Olímpicos de 1948, que tiene capacidad para 54.000 espectadores.

VUELTA CICLISTA DEL URUGUAY.— MONTEVIDEO, (UP).— Luis P. Serra triunfó en la cuarta etapa de la Vuelta Ciclista del Uruguay, disputada sobre 216 kilómetros, entre Durazno y Tacuarembó; el ganador empleó 7h. 23m. 25seg, y entraron después que él, Dante, Sudatti y Oscar Perdomo.

ENTRENO TEAM PERUANO.— MONTEVIDEO, (UP). — **Buena impresión dejó el seleccionado peruano de básquetbol en primera práctica, realizada bajo la dirección del técnico norteamericano, Liebowitz. Los jugadores incaicos revelaron grandes adelantos.**

TORNEO MUNDIAL JUVENIL DE FUTBOL.— BRUSELAS BELGICA, (AL).— La delegación argentina que se presentará mañana al Campeonato Mundial de Fútbol Juvenil, finalizó su entrenamiento encontrándose en magnífico estado. Los comentaristas deportivos consideran que Argentina es el único participante no europeo que debe vencer a Alemania. Los alemanes tendrán a su favor la mayor corpulencia y la cerrada defensa, que es el punto débil de los argentinos.

Además la llovizna continúa y el frío de estos últimos días, hará el campo de juego más propicio a los alemanes. Después de la ronda preliminar que comienza mañana, las semifinales se disputarán los días 4 y 5 de abril, y el día 6 se jugará la final que deberá dar al campeón.

CARLOS THOMPSON Y LA BELLA YVONE DE CARLO ROMPIERON COMPROMISO

HOLLYWOOD, 31.— (UP).— Se ha sabido que el actor argentino Carlos Thompson y la artista Yvonne de Carlo, rompieron su compromiso.

Thompson, que recientemente firmó un contrato con la Metro Goldwyn Mayer para actuar de protagonista en una película con Lana Turner y quién saldrá para Londres a principios de mayo declaró:

"No voy a eludir a Yvonne si aún se encuentra en Londres. Espero que continuemos siendo amigos, pero nuestro compromiso ha terminado. Hace una semana lo decidimos después de una serie de llamadas telefónicas transatlánticas y cartas. Los dos somos demasiados errabundos y gitanos de corazón".

ALEMANIA REFORZARA ENTENDIMIENTO CON EL PUEBLO DE EE. UU.

BONN, 31 (U. P.)— El Canciller Konrad Adenauer declaró que no marchará a los Estados Unidos esta semana en busca de nuevos tratados de ayuda, sino sólo a "reforzar el entendimiento" entre los pueblos alemán y norteamericano.

"Iré con el lema "comercio y no ayuda", dijo en unas declaraciones escritas entregadas a la United Press, "y estoy completamente de acuerdo con la tendencia que así se expresa. Pero deseo principalmente dar de nuevo las gracias al pueblo norteamericano, por la ayuda que hemos recibido del pueblo y Gobierno norteamericanos, en forma tan magnánima, durante nuestra época de pesadumbre y miseria".

Añadió que "deseo expresar, además, al pueblo norteamericano, que el verdadero propósito de mi viaje es el de reforzar el entendimiento entre los dos pueblos, en favor de la seguridad y la paz".

El Canciller viajará al puerto del Havre, en Francia, donde tomará el transatlántico norteamericano "United States", para viajar a Nueva York, adonde llegará el lunes próximo.

Adenauer permanecerá 11 días en Estados Unidos, y se entrevistará con el Presidente Eisenhower y con el Secretario de Estado John Foster Dulle, en dos ocasiones con cada uno.

A principios de abril saldrá en avión para Ottawa, donde permanecerá un día, dando fin a su viaje por América del Norte.

Con tributo de lágrimas de s[illegible] sepultaron los restos de Reina

WINDSOR, 31.— (UP). — (POR ROBER MUSSEL). — Cómo cualquier otra madre, la Reina María recibió hoy el tributo de las lágrimas de sus hijos y familiares, al ser enterrada al lado de su esposo, Jorge V, en la capilla de San Jorge del histórico castillo de Windsor.

Pocos funerales han sido tan pletóricos de sentimiento, ya que, por tradición, la nobleza debe ocultar sus emociones, pero en el caso de María, parecía ser, para sus deudos más bien la madre querida que la venerable Reina desaparecida.

Ni el duque de Windsor, su hijo predilecto, ni la Reina Isabel, ni los otros miembros de la familia real, pudieron contener las lágrimas durante los ritos, que fueron sencillísimos, obedeciendo a la última voluntad de la finada.

DESCONSOLADAMENTE LLORO EDUARDO

El Duque de Windsor en particular, lloró desconsolado, con lágrimas que le rodaban por el rostro, brillante bajo los rayos del sol, mientras se hacían descender los restos de su madre al lugar de su eterno descanso, junto a su esposo Jorge V.

Anonadado por la muerte de su amada madre, hace sólo una semana, el Duque, fué presa de una tensión, que aumentaba según transcurrían los días y hoy, ya en la capilla, trás los muros centenarios del castillo, dió rienda suelta a su emoción.

El Duque no trató de ocultar las lágrimas que surcaban su rostro y su dolor afectó tanto a su hermano, el Duque de Gloucester, por lo general poco demostrativo, que éste extendió la mano y tocó a Edward, rompiendo a llorar.

También fué presa de las lágrimas el único hermano vivo de la anciana Soberana, el Conde de Athlone, de 78 años de edad.

Ofició el Arzobispo de Canterbury, ayudado por el Dean de Windsor, que vestía, como Archivero de la Orden de la Jarretera, la capa con la cruz de San Jorge, en el hombro izquierdo, pués María pertenecía a dicha Orden. (Otros tres miembros femeninos de la Orden son, hoy día, la Reina Isabel II la Reina Madre y la Reina Guillermina de Holanda.

Los restos de María, que murió exactamente hace una semana. Habían estado en capilla ardiente, en el palacio de Westminster, y se calcula que más de 120.000 de sus fieles súbditos desfilaron ante el catafalco. En la madrugada de hoy los restos fueron trasladados al castillo de Windsor.

BRITANICOS INICIAN IMPLACABLE BATALLA CONTRA LOS MAU MAU

NAIROBI (Kenia), 31 (U. P.)— Las autoridades británicas advirtieron hoy a los residentes blancos de esta capital que es posible sean atacados en las calles mismas de la ciudad por los miembros de la sociedad terrorista Mau-Mau, que ha declarado la guerra a muerte al hombre blanco en Kenya.

La policía ordenó a los guardias nativos, y a los civiles armados, que monten guardia permanente a partir del próximo lunes.

Las autoridades han tomado extraordinarias medidas de precaución en vista de la serie de matanzas perpetradas por los terroristas [illegible] co más de [illegible] ciudad. Los [illegible] han atacado [illegible] menos de [illegible] centro de [illegible]

La Real F[illegible] nica en Rho[illegible] aviones, [illegible] para desc[illegible] los sitios [illegible] terroristas [illegible] ciones terro[illegible]

CAYO...

(DE LA PRIMERA PAGINA)

gentío, compuesto principalmente de mujeres.

Antes que Scotland Yard diera cuenta de la detención, se dijo que un individuo del que se tenían sospechas de que fuera el autor de los asesinatos, se había comunicado con la policía.

La nota de Scotland Yard a la prensa se limito a decir:

"Se encontró a Christie. Fué localizado por un policía de posta en Putney, quien lo invitó a que lo acompañara al cuartel, donde es interrogado por funcionarios del Departamento de Investigación Criminal".

LONDRES, 31 (UP).— John Christie, empleado de oficina, de maneras delicadas, fué acusado esta noche de haber asesinado a su esposa.

Previamente, coincidiendo con las pesquisas que se hicieron en toda la nación para dar con él, la policía informó que deseaba interrogarle acerca de la estrangulación y violación de seis mujeres cuyos cadáveres fueron hallados en la casa de Christie en Notting Hill.

La policía informó que Christie, de 55 años de edad, será procesado mañana por un tribunal londinense bajo la acusación de haber dado muerte a su esposa Ethel, de 50 años de edad. El cadáver fué hallado en la casa de Notting Hill.

Un inquilino en perspectiva descubrió el miércoles pasado los cadáveres de tres mujeres ocultos detrás del papel floreado que cubría la pared. Otro cadáver fué encontrado enterrado debajo del piso, y dos más en el patio de la casa.

Christie, hombre de pronunciada calvicie, había vivido con su esposa en la casa durante 15 años. El pasado diciembre, al desaparecer su esposa, Christie dijo a los vecinos que Ethel había ido a Birminghan para visitar la familia.

Pero los vecinos identificaron el cadáver hallado debajo del piso, como el de la señora Christie.

Un policía detuvo hoy a Christie en uno de los puentes del Támesis y le condujo al cuartel de policía de Putney, el más próximo. De allí fué conducido a Notting Hill en un coche celular.

Nuevo ingrediente para facilitar las afeitadas

A la disposición de Ud., ahora, una maravillosa substancia que supera a la lanolina, suaviza la barba, lubrica la piel y la protege.

● La ciencia descubrió, hace poco un nuevo ingrediente para afeitar que permite que el agua empape y suavice la barba, a la vez que tiene efecto sedante en la piel: es el Extracto de Lanolina.

Por "activo en la superficie", el Extracto de Lanolina induce a la barba a absorber agua más rápidamente y mejor, facilitando así la afeitada. Además, actúa como lubricante y reduce la fricción al mínimo.

No pretendemos exagerar sus ventajas, pero afirmamos que la Crema para Afeitar Williams de Lujo — por las cualidades que le da el Extracto de Lanolina — reduce al mínimo la irritación que el afeitarse produce en la piel.

Williams CREMA DE AFEITAR

Convénzase: ¡compre un tubo hoy mismo!

Tome COCOA PEPTONIZADA RAFF M R

Casa CLARY (Atendida por su propia dueña) Modeladores - Fajas - Sostenes y Cinturetti. Fajas abdominales para hombres sobre medida. Pedidos contra reembolso. STO. DOMINGO 1034 OF. A-FONO: 68096

CHALET O BUNGALOW EN BARRIO ALTO

necesito arrendar de inmediato o fecha próxima, construcción moderna, sin muebles, 4 dormitorios, 2 baños, amplios recibos, garage, dependencias, gas.

CANON 20 A $ 30.000.—

Pagaría 3 meses anticipados. Extranjeros todos mayores.

Fono 62053 – Casilla 4046 – Horas oficina

Parcelas en Valparaíso FRENTE AL MAR

TOTALMENTE PLANTADAS

UN PEQUEÑO Pie Y $ 850 MENSUALES

Le aseguran su porvenir y el de sus hijos.

Le entregamos a Ud. parcelas forestales cerca del mar y de la playa, al lado del camino pavimentado en construcción de Valparaíso y San Antonio, a 15 Klm. de Valparaíso, con 10.000 metros de terreno y 2.000 pinos.

Estos terrenos son fértiles e inmejorables para plantaciones de pinos y, por encontrarse cerca de grandes centros poblados, son de rápida valorización, fuera de la riqueza forestal que representan.

Se entregan con seguro de desgravámen.

MAYORES INFORMES EN

AHUMADA 131 7° PISO OF. 720

RELOJES DE OCASION

LA OPERACION MAGICA

Hágase fácilmente de un finísimo reloj suizo de fama mundial. Bellos modelos de relojes pulsera, recién recibidos de Suiza, para damas y caballeros. Regios cronógrafos, calendarios, automáticos, contragolpes e impermeables. De oro, oro laminado, enchapados y de acero. ¡Ojo! Recibimos su reloj viejo en parte de pago. Nuestra última formidable oportunidad: Relojes de 17 rubíes a $ 2.100, $ 3.200 y $ 4.800. Los que generalmente valen $ 3.500, $ 4.800 y $ 8.000. Damos 20 años de garantía.

PUENTE 540 PASAJE CATEDRAL 1047

Entrada por el Teatro Cinelandia (altos)

JOYERIA SELMAN

ESPEJOS DE TODA CLASE, DIRECTAMENTE DEL FABRICANTE

Vidriería AMERICANA

SANTO DOMINGO 1044

FRENTE CIA. DE GAS

Stratford

llenador fotográfico.

Pluma oro 14 Kts. $ 400.-

Pluma oro enchapada $ 220.-

pluma grande o pluma escondida

Casa FIONA

UNION CENTRAL COSTADO T. METRO CASILLA 1701 STGO.

DIRECCION GENERAL DE APROVISIONAMIENTO DEL ESTADO

VESTUARIO Y EQ[illegible] PARA VIGILANTES PRISI[illegible]

Solicítanse PROPUESTAS PUBLICAS p[illegible] vestuario y equipo destinado al servicio de [illegible] gilantes de la Dirección General de Prisiones:

35 Capotes de paño para Oficiales
41 Uniformes de paño, completos
41 Pares de zapatos para Oficiales
41 Blusas blancas de piel
1.635 Uniformes de paño para Vigilantes
1.635 Pares de zapatos para Vigilantes
300 Mantas impermeables
1.635 Blusas blancas
1.600 Frazadas de lana
800 Colchones de algodón
1.500 Frazadas de lana para reos
1.500 Fundas loneta para colchón
1.000 Platos de aluminio rancheros
1.000 Bacinicas grandes
500 Cucharas estañadas

Bases, antecedentes y especificaciones [illegible] den solicitar en el Departamento de Adquisi[illegible] Dirección General.

Las propuestas se abrirán en el Departa[illegible] quisiciones de esta Dirección General, calle [illegible] nátegui N.o 66, segundo piso, el día 27 de [illegible] las 15.30 horas.

EL DIRECTOR

RGENTINA SUPRIMIO TRIBUTOS QUE GRAVABAN ADA CABEZA DE GANADO EXPORTADA A CHILE

NOS AIRES, 31.— (AL).— Funcionarios chilenos ra- en esta capital, expresaron esta noche gran satisfac- s el anuncio del Gobierno argentino, en el sentido de an suprimido los tributos que gravaban cada cabeza de exportado a Chile.

cuerdo con lo anunciado oficialmente, ya no será ne- agar la suma de $ 48.75 nacionales por cada res desti- país vecino. El reglamento anterior que establecía es- o fué derogado solamente con respecto a las ventas de ganado a Chile. El impuesto sigue vigente sobre las ventas a otros países.

Los funcionarios citados calificaron como "un paso positivo" y "un notable gesto de buena voluntad" la decisión del Gobierno argentino.

El tributo fué establecido en enero de 1949, y tuvo por objeto satisfacer los gastos demandados por el aumento de los servicios de la Secretaría de Transportes de la Nación, en relación con el régimen general y particular de exportación de los animales en pie.

El decreto de derogación del tributo dice que la medida se adopta porque "los principios contenidos en la declaración de Santiago de Chile, firmada el 21 de febrero del corriente año, obligan a concretar medidas y planes económicos dirigidos al cumplimiento de los objetivos de la misma", en atención a que "dentro de los fines de la mencionada declaración se ha tenido especialmente en cuenta, como base, la unión económica entre los pueblos de Argentina y Chile y se ha decidido promover el progreso y bienestar del pueblo, por intermedio de la acción común y coordinada de sus gobiernos".

Los personeros conectados con el negocio de exportación de vacunos, aquí, expresaron que la medida adoptada por el Gobierno argentino, debería reflejarse en una baja del precio de la carne importada en Chile, aunque no adelantaron un cálculo preciso acerca de tal cosa.

Los funcionarios chilenos hicieron notar que la decisión del Gobierno argentino, significa que el erario de este país dejará de percibir cuantioso derechos, razón por la cual —añadieron— apreciaban altamente este gesto.

ENDOZA RENDIRAN HOMENAJE ROES DE BATALLA DE MAIPU

NOS AIRES, 31.— (AL.)— Los titulares de las Carte- ares dispusieron que las Fuerzas Armadas rindan ho- a los héroes argentinos y chilenos con motivo de cum- 5 de abril próximo el aniversario de la batalla de

as ceremonias que se realizarán en Mendoza, se anun- resencia del General Perón y del Ministro de Defensa General Abdón Parra, especialmente invitado al acto, s los organismos de la defensa nacional seguirán ra- mente el desarrollo de las ceremonias.

Precios sin intermediarios
SOMOS FABRICANTES IMPORTADORES

LAS presión, desde
$ 2.380.—
y $ 4.500.—

COCINAS eléctricas y parafina, desde
$ 6.500.—
MENSUAL: $ 650.—

OCINAS eléctricas con orno. Mensual,
$ 725.—

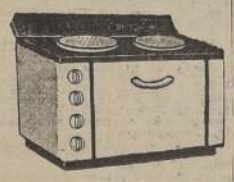

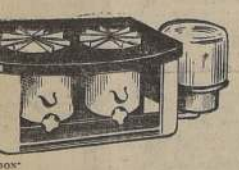

COCINA parafina, dos platos,
$ 1.580.—

ADEMAS:

FAS Coleman, desde	$ 2.800.—
RADORAS	$ 8.850.—
CHAS inglesas, desde	$ 950.—
DORAS	$ 12.500.—
ERAS	$ 2.400.—

M. YAIKIN Y CIA.
BANDERA 570 FONO 63727
ALAMEDA 1169

Calma en los frentes de batalla mientras los beligerantes apréstanse para negociar la paz

PANMUNJOM, Corea, 31.— (UP). —Los oficiales de enlace de las Naciones Unidas y de los comunistas, celebraron hoy una breve reunión de la cual penden importantes conferencias y quizás la paz en Corea.

Los representantes de las Naciones Unidas entregaron una nota redactada con extrema cautela en que comunican que están dispuestos a reanudar las negociaciones de armisticio, pero bajo ciertas condiciones.

A la reunión de hoy, que sólo duró dos minutos y en la cual participaron únicamente los oficiales de enlace, se le concedió más atención que a algunas de las conferencias más importantes del pasado.

Treinta corresponsales estaban presentes en Panmunjon durante la breve reunión.

Podía verse desde lejos a soldados en los cerros coreanos observando desde sus posiciones cómo las caravanas llegaban a la sede de las negociaciones, que están interrumpidas desde el mes de octubre pasado.

LAS PROPOSICIONES DE CHOU EN LAI

NACIONES UNIDAS, 31.— (UP). — La China Comunista presentó oficialmente hoy ante las Naciones Unidas nuevas propuestas de paz y todo parece indicar que los comunistas tratarán de ganar el apoyo de la Asamblea General para su plan.

El Primer Ministro de Relaciones Exteriores de Pekín, Chou En Lai, envió por vía cablegráfica sus propuestas al presidente de la Asamblea General, Lester B. Pearson, del Canadá.

Estas propuestas, que han despertado grandes esperanzas sobre la posibilidad de que pueda resolverse el conflicto de Corea, parecen aceptar el principio de la repatriación voluntaria de prisioneros de guerra y permitir que aquellos que no deseen ser repatriados sean puestos bajo la custodia de un Estado neutral.

Chou pide en su cablegrama a Pearson que éste haga circular sus propuestas como un documento oficial de las Naciones Unidas.

El efecto del mensaje de Chou a Pearson es hacer que las sugestiones contenidas en el discurso pronunciado ayer por el Primer Ministro chino tengan ahora un carácter oficial.

Chou específica, sin embargo, que el documento no sea puesto a disposición de la delegación de China nacionalista ante las Naciones Unidas.

DISMINUIRIA TENSION MUNDIAL

MOSCU, 31.— (UP).— (Por Henry Shapiro).— Es de esperar, a juicio de los observadores, que la Unión Soviética secunde plenamente en las Naciones Unidas la propuesta del Ministro de Relaciones Exteriores de la China comunista, Chou En-lai, sobre el canje de los prisioneros de guerra para poner fin a las hostilidades en Corea.

El Viceministro de Relaciones Exteriores soviético, Andrei Vishinsky, acaba de regresar a las Naciones Unidas después de consultar aquí a los nuevos dirigentes rusos y en los círculos diplomáticos cunde el optimismo, ya que se cree que las perspectivas de paz son mayores hoy que en ningún otro momento desde que comenzaron las negociaciones de armisticio.

La prensa rusa no ha comentado editorialmente todavía la proposición de Chou En-lai, pero dió extraordinaria prominencia a los despachos sobre la misma y hasta publicó el texto completo de sus declaraciones.

Los rusos y los chinos están enteramente de acuerdo en cuanto a la cuestión de Corea y todos los demás problemas del Extremo Oriente.

Los dos países han subrayado, en casi todas las declaraciones oficiales importantes que han hecho desde que murió Stalin, la amistad indestructible que les une como garantía de paz en el mundo entero.

Los observadores creen que la propuesta de Chou es un eslabón más en la cadena de acontecimientos de las últimas tres semanas que presagian, a juicio de los más optimistas, el comienzo de una nueva era de menor tensión mundial que bien puede conducir eventualmente a la solución de todos los problemas envueltos en la guerra fría.

REACCIONES EN INDIA Y COREA

TOKIO, 31.— (UP).— El Primer Ministro de Corea Septentrional Kim Il Sung, declaró hoy que Corea del Norte da su plena aprobación a la propuesta de China Comunista para poner fin a la guerra de Corea.

En una transmisión por radio recogida en Tokio, Kim manifestó que la declaración de Chou En-lai, Primer Ministro y Ministro de Relaciones Exteriores de China Comunista, fué hecha "de completo acuerdo" con los rojos coreanos.

SEUL, Corea, 31.— (UP).— El Gobierno de Corea del Sur anunció hoy que rechazará todo acuerdo de paz que no comprenda la retirada absoluta de las tropas chinas de Corea y el desarme de los norcoreanos, dos reclamaciones que figuran entre las cinco que, según manifestó un portavoz del Gobierno, constituyen "las bases mínimas para la paz pedida por Corea Meridional".

El portavoz dijo: "No podemos aceptar nada que represente menos que estas condiciones".

En Washington, el Embajador de Corea, Chang Yang, calificó la oferta del Primer Ministro chino Chou En Lai para reanudar las negociaciones del armisticio, de "otra ofuscaza" comunista. Chang dijo que únicamente la victoria en el campo de batalla asegurará la repatriación de los prisioneros de guerra y el armisticio.

NUEVA DELHI, 31.— UP).— La propuesta del Primer Ministro de la China comunista para repatriar a los prisioneros de guerra enfermos y heridos, ha sido recibida favorablemente en los círculos oficiales.

Esos círculos expresan que las propuestas pueden hacer que las opiniones de ambas partes interesadas lleguen a una mayor coincidencia, y que, por tanto, puedan reanudarse las negociaciones y llegarse a una solución.

Los funcionarios subrayan, no obstante, que las opiniones oficiales de India no llegarán a formarse definitivamente, hasta después de la visita del Primer Ministro Jawaharlal Nehru a la frontera indo-birmana y de que haya estudiado las declaraciones de Chou En Lai.

"SIN NOVEDAD EN EL FRENTE"

SEUL, 31.— (UP).— La línea disminuyó a su más bajo nivel de los últimos ocho días a lo largo de los 250 kilómetros del frente, coincidiendo la calma con la oferta de los negociadores comunistas de la tregua, que es posible que ponga fin a la guerra que ya lleva tres años.

El súbito estancamiento de las operaciones se produjo en el aire, tierra y mar, pero posiblemente la lluvia, los nublados y el deshielo de primavera contribuyeron aún más al mismo que la oferta comunista de canjear a los prisioneros de guerra enfermos y heridos.

Anoche un avión no identificado dejó caer once bombas en una posición aliada del frente oriental, causando la muerte de tres soldados surcoreanos y un coreano. Además, otros tres soldados coreanos sufrieron lesiones.

FLORENCIA (Italia).— En la plaza italiana de Michelangelo, llena de colorido, el bailarín chileno Raimundo Larrain practica para su próxima jira artística por los Estados Unidos. Este bailarín clásico chileno ha estado estudiando en Italia.— (Foto United Press).

SEVEROS CASTIGOS APLICARAN A REVOLUCIONARIOS EN GUATEMALA

CIUDAD DE GUATEMALA, 31.— (AL).— Las autoridades anunciaron que dominaron ampliamente el movimiento subversivo, de escasa importancia, reinando actualmente calma en todo el país. El anuncio oficial expresa que alrededor de 300 hombres, entre civiles y oficiales del ejército de baja graduación, se apoderaron de la Plaza Salama durante 18 horas, siendo luego derrotados por las fuerzas del Gobierno.

Entre los participantes, figuran algunos militares de la Fuerzas Armadas recientemente dados de baja. Debido a la rapidez de la acción, los insurgentes lograron capturar al Gobernador de Salama, coronel Abuncio Maldonado, su hijo del mismo nombre, quien es diputado nacional, y otras autoridades. El comandante del ejército, conoronel Carlos Enrique Díaz, declaró que los culpables serán castigados severamente.

REUNION DEL GABINETE

CIUDAD DE GUATEMALA, 31.— (AL).— El Presidente Arbenz convocó ayer al Gabinete a una reunión especial para estudiar la situación y adoptar las medidas para prevenir la repetición de hechos como el fracasado movimiento de Salama.

El Jefe del Ejército, coronel Enrique Díaz, señaló que los rebeldes esperaban ayuda de aviones extranjeros, ya que en el aeródromo cercano a Salama se pintaron cinco grandes marcas que facilitarían el aterrizaje.

El comandante no especificó de donde podrían venir esas máquinas.

Interrogado el Ministro del Interior sobre los sucesos manifestó que reina tranquilidad en todo el país y que el Gobierno no restringirá las libertades civiles.

FRANCIA REDUCIRA SUS IMPORTACIONES

PARIS, 31 (U. P.)— En su lucha para prevenir un desastre económico, Francia ha decidido reducir aun más sus importaciones que han sido mantenidas a un promedio de 130 millones de dólares mensuales.

A partir del 1.o de abril, según disposición que se dió a conocer hoy, las importaciones serán reducidas entre 14 y 16 millones de dólares por mes.

SUCESOR DE TRYGVE LIE SERA UN SUECO

NACIONES UNIDAS, 31.— (UP).— Las cinco grandes potencias, mediante una fórmula de transacción entre el Este y el Oeste, llegaron a un acuerdo sobre el sucesor del Secretario General de las Naciones Unidas, Trygve Lie.

El candidato indicado es Dag Hammerskjoeld, economista sueco, de 48 años de edad.

Se llegó al acuerdo en una sesión secreta de las cinco grandes potencias y luego fué convocada a una reunión del Consejo de Seguridad, compuesto de once naciones para que ratificara la propuesta. El paso definitivo se dará al someter el nombramiento al voto de la Asamblea General.

Se tiene entendido que la candidatura de Hammerskjoeld fué presentada por el delegado francés, Henri de Hoppenot en la reunión de ayer de los cinco grandes.

REALIZARAN ESTUDIOS DE AYUDA TECNICA EN NACIONES AMERICANAS

WASHINGTON, 31 (AL).— La Asociación Nacional de Planificación, encaró el primer estudio de ayuda técnica, según señala "New York Times", a otras naciones americanas por los organismos públicos y privados de Estados Unidos. El trabajo, que demandará dos o tres años, servirá para hacer efectiva la ayuda a América Latina y perfeccionar el programa norteamericano de ayuda al exterior.

El Presidente de la Asociación, dijo que pueden llevarse a la práctica los estudios merced a la donación de cuatrocientos mil dólares hechos por la Fundación Ford.

Se nombró Director de Investigaciones Economistas a Theodore Sghualtz de la Universidad de Chicago.

BREVES DE AMERICA LATINA

BUENOS AIRES, 31.— (UP.)— Se designó al coronel Luis Carlos Casanova, representante de Argentina ante la comisión investigadora de los incidentes en la frontera peruano-ecuatoriana, más precisamente en la zona de la confluencia de los ríos Cononaco y Curaray. El coronel Casanova actuará en el terreno de los hechos junto con los representantes de Chile, Brasil y Estados Unidos, países garantes con Argentina del Protocolo de Paz, Amistad y Límites firmado en Río de Janeiro.

SAN CARLOS DE BARILOCHE, 31.— (AL.)— Concluyó el primer curso de la Escuela de Alta Montaña, a cargo del ingeniero francés señor Louis Depasse, integrante de la expedición que logró vencer el cerro Fitz Roy, recientemente. De los veintinueve alumnos que siguieron el curso, cuatro de ellos están preseleccionados para una expedición al Himalaya.

SANTA FE, Argentina, 31.— (AL.)— El Ministro de Transportes declaró zona de libre tránsito el puerto de Santa Fe, para productos enviados al Paraguay y Bolivia. Así lo informó al Centro Marítimo y entidades afines, con el objeto de que hagan efectiva la aplicación de la medida en referencia.

BOGOTA, Colombia, 31.— (AL.)— El diario semioficial "El Siglo", publica una entrevista al teniente general señor Gustavo Rojas Pinillas, comandante del ejército, quien informó que se había resuelto designar una comisión militar para visitar el frente de Corea y especialmente el batallón colombiano. El reciente revés sufrido por las tropas colombianas en el Monte Old Baldy, causó preocupación en todo el país.

RIO DE JANEIRO, 31.— (AL.)— El vespertino "O Mundo" anunció que comenzará a publicar un resumen del libro titulado "The ruling few" (Los pocos que gobiernan), del Embajador inglés sir David Victor Kelly. En dicha obra, Kelly relata que las observaciones señalan que las revelaciones tienden a confirmar las denuncias argentinas sobre la intromisión de elementos extranjeros en la política interna de ese país.

BUENOS AIRES, 31.— (AL.)— La Cancillería anunció que el Gobierno uruguayo acaba de conceder el agrement para la designación del ex senador nacional señor Francisco Bavio como Embajador argentino en Montevideo.

NATAL, Brasil, 31.— (AL.)— Llegó esta tarde al aeropuerto "Locual", el avión Avro Lincoln, de la Fuerza Aérea Argentina, que conduce los elementos de auxilio enviados por la Fundación "Eva Perón" para las víctimas del terremoto de Turquía. En ese avión, llamado "Cruz del Sur" viajan doce personas, incluyendo al presidente de la Cruz Roja Argentina, doctor Francisco Fernández Rozas. Otro avión argentino D. C. 4 se encontraba ayer en Natal, debiendo ambos reanudar la marcha mañana hacia Dakar.

RIO DE JANEIRO, 31.— (AL.)— Oficialmente se anunció que el Ministro de Hacienda, señor Horacio Lafer, presidirá la delegación brasileña que concurrirá a la cuarta reunión económica para América Latina (CEPAL). Además, integrarán la delegación, el Ministro Joao Alberto Lins de Barros, jefe del Departamento Económico de la Cancillería, y el diputado Osvaldo Lodi, totalizando la delegación cuarenta y ocho personas.

SAO PAULO, Brasil, 31.— (AL.)— Cuarenta y ocho fábricas de muebles de esta ciudad, paralizaron sus tareas como una manifestación de adhesión a la huelga de ciento ochenta mil trabajadores metalúrgicos y textiles que fué declarada y mantenida desde la semana anterior.

NUEVA EXPLOSION ATOMICA SE REGISTRO EN ZONA DE NEVADA

LAS VEGAS, (Nevada), 31 (U. P.)— La vigésimocuarta explosión atómica dentro de los Estados Unidos, ocurrió a las cinco de la madrugada de hoy, hora del Pacífico, sacudiendo el desierto de Nevada e iluminando los cielos a varios cientos de kilómetros a la redonda.

Un resplandor extraordinario convirtió la oscuridad de las primeras horas de hoy, en claridad de pleno día por breves momentos, al hacerse estallar el nuevo aparato atómico, cuyas características se mantienen secretas.

Se supone que se provocó la explosión en lo alto de una torre de 90 metros aproximadamente, en Yucca Flat, a donde no se permitió llegar a ningún periodista.

En la prueba de hoy no participaron militares.

Varios animales fueron sometidos a la furia de la explosión en una casamata en la zona de prueba, pero la suerte de las bestias anestesiadas aún se ignora.

También había en la zona de prueba unos 50 automóviles a diversas distancias del "terreno cero".

LTIMOS 2 DIAS DE
ALDOS
DE LA GRAN LIQUIDACION
POR DEMOLICION DEL EDIFICIO

SOMBREROS
de gran moda, en fino fieltro, colores a elegir
$ 400.— y $ 600.—

CAMISAS
de vestir y deportivas, saldos de numeración y colores, desde
$ 200.-

ART. NIÑOS
camisas de vestir y deportivas, desde
$ 150.-

os saldos a s rebajadísimos.

Llodrá
ESTADO Y AGUSTINAS
La esquina de la Quintrala

VIAJE economizando a ESTADOS UNIDOS
IDA $33.014
IDA Y REGRESO 59.369
PAN-AM-TUR
AGUSTINAS 943
FRENTE BANCO ESPAÑOL

ACTO
TALRUS Publicidad
colabora con la y la
INDUSTRIA AGRICULTURA

Soldadoras Estáticas
20 a 275 amps. para toda clase de trabajos agrícolas e industriales.
Máscaras
Portaelectrodos
Electrodos de todos los tipos.

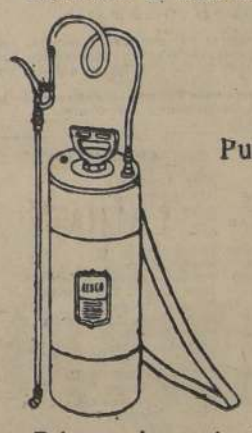

Pulverizadoras cilíndricas de fierro galvanizado
Capacidad: 3 Galones.

Pistolas de Engrase
Para camiones
Automóviles
Tractores
Maquinarias
Carros de Arrastre en general.

ENTREGA INMEDIATA DE EXISTENCIA
Distribuidores
A. Montero y Cía.
Alameda esq. San Martín
Ferretería Santiago
Teatinos 240

Antonio ESCOBAR Williams y Cía. Ltda.
ALAMEDA BDO. O'HIGGINS 1166
UNA FIRMA CHILENA AL SERVICIO DE LA PRODUCCION

DE GRAN IMPORTANCIA SERA LA EXPOSICION FRUTICOLA DE ANGOL

ANGOL.— Activamente se efectúan los trabajos preparatorios de la Exposición Frutícola que se efectuará durante los días 10, 11 y 12 del presente mes, como primer número del programa con que se celebrará el Cuarto Centenario de la fundación de Angol.

El Comisario General de este interesante torneo, ingeniero agrónomo, señor Humberto Zúñiga Martínez ha desarrollado una vasta labor, para lo cual ha recorrido las más importantes ciudades y pueblos de la zona, a fin de asegurar el completo éxito de la Exposición.

En los productores de Malleco, Bío-Bío y Cautín, ha encontrado la más franca acogida y todos han prometido esforzarse para que este torneo supere a los anteriores que se han celebrado en la región.

El Centro Agronómico de Bío-Bío aprovechará esta ocasión, para hacer entrega a uno de sus socios más distinguidos, el señor Luis Bastías, de la Medalla de Oro, por su meritoria labor en estas actividades.

Entre los aspectos de mayor interés para los agricultores, aparte de la Exposición misma, cabe señalar, el ciclo de charlas que se dictarán bajo los auspicios del Departamento de Investigaciones Agrícolas, a cargo del agrónomo, señor Gregorio Rossemberg y que versará sobre aplicación de abonos en los árboles frutales; las muestras que de aspectos prácticos de la industria enviará el Departamento de Sanidad Vegetal y la exposición de productos frutícolas de Santiago, Coquimbo, Curicó y de otras localidades del país.

La Compañía Frutera Sudamericana enviará productos de internación, tales como plátanos y piñas y ASPROMAN se hará presente con muestras de peras frescas, de Sidra "Doña Francisquita y otros subproductos de la manzana.

El señor Zúñiga informó, además que habrá numerosos premios donados por organismos oficiales y particulares.

A esta Exposición han prometido concurrir el Presidente de la República y altos funcionarios del Gobierno.— (ARANCIBIA, corresponsal).—

ROTARIOS DE TALAGANTE ELIGIERON DIRECTORIO

TALAGANTE. — En la sesión del viernes 27, el Rotary Club eligió el siguiente directorio: presidente, don Carlos Wolf; vice, don Arnoldo García Huidobro; secretario, don Luis Uribe; prosecretario, don Manuel Arias; tesorero, don Ramón Castro. Directores: señores Antonio Bernasconi y Julio Vrankel. Past-presidente, don Juan Saavedra Pino.

Esta institución talagantina cumple una intensa labor y resalta su última obra de patrocinar la recolección de fondos para la adquisición de una ambulancia para la ciudad.

AYUDA SOCIAL. — Por intermedio del Servicio Social del Trabajo, el Gobernador, don Héctor Mera, ha atendido diversas peticiones de ayuda en favor de personas de escasos recursos de Talagante, con obsequios de vestuario, colchones, ropa de cama, calzado, etcétera. — (S. PEREZ).

INAUGURACION DEL MONUMENTO A SIMON BOLIVAR.— Parte de las autoridades y personalidades que asistieron a la reciente inauguración del Monumento al Libertador Simón Bolívar, que se efectuó en la ciudad de Arica. En el grabado aparecen entre otros, el Embajador de Venezuela, Excmo. señor Atilano Carnevali; el Jefe del Protocolo, señor Luis Cubillos Achurra; el Jefe de la División Militar, general señor Manuel A. Délano; el Gobernador, señor Manlio Bustos; el Alcalde, señor Flores, y delegaciones militares del Perú y de Bolivia. También asistieron representantes de las sociedades Bolivarianas de Chile y Bolivia.

PRECIOS EXCESIVOS COBRAN EN SAN FELIPE POR SERVICIOS FUNERARIOS

SAN FELIPE.— Se ha confeccionado una estadística de las defunciones habidas en San Felipe y las demás comunas del Departamento, y se ha constatado que estas llegan a mil término medio por año y que para el efecto se utilizan los servicios de las "dos únicas" empresas particulares existentes, una en San Felipe que es la de mayor movimiento, y otra en Putaendo. Dichas empresas cobran por sus servicios entre cinco mil y doce mil pesos, calculándose, en consecuencia, que tienen una entrada de cinco a seis millones de pesos anuales, en circunstancias que los costos no son de más de $ 1.500 a $ 3.500 por ataúd llamados de 1.a o 2.a clase.

Se ha comprobado con estos datos que existe una abierta especulación que atenta contra el dolor humano de aquellos deudos que afligidos por el pesar que los embarga el desaparecimiento de un familiar, deben también soportar el golpe a sus economías o a sus escasas rentas, al tratarse de elementos obreros o empleados.

Muchas han sido las protestas que ha recibido el Intendente de Aconcagua don Armando Ramírez Prado, por estos hechos inauditos que no tienen calificativo.

Comprobadas estas irregularidades ha remitido una comunicación a la Dirección General de la Empresa de Pompas Fúnebres de la Beneficencia Pública, pidiendo que se hagan rápidamente los estudios necesarios para la instalación de una sucursal en San Felipe que contrarreste el monopolio existente y los abusos contra el dolor humano y economías del pueblo.— (M. CASTRO, corresponsal).—

DELEGACION COMERCIAL ARGENTINA EN COPIAPO

COPIAPO. — Se encuentra en esta ciudad una delegación argentina compuesta por representantes del comercio, industria y movilización de Catamarca, con el objeto de entrevistarse con las autoridades locales, para cambiar ideas acerca de un posible acercamiento industrial y comercial con los productores de la zona.

La Cámara de Comercio festejó a esta delegación con un simpático y cordial ágape. Los huéspedes obsequiaron una manta argentina al Intendente, señor Luis Moreno Fontanes. — (BARQUIN, corresponsal).

Mayor cuota de azúcar solicitan desde Talca

TALCA. — Debido en parte a la insuficiencia de la cuota de azúcar que se destina para el abastecimiento de la ciudad, y en otra, a la escasez artificial originada tan pronto ésta se recibe, la población se ve abocada periódicamente a un serio problema para proveerse de este artículo de primerísima necesidad. /. cuatro o cinco días de distribuirse la cuota de azúcar, ésta ya no se encuentra por parte alguna o en contados almacenes, situación que se prestaría para especulaciones o ventas condicionales, que difícilmente se pueden comprobar por la falta de cooperación del público con los organismos fiscalizadores.

Para la solución de este problema, se ha señalado el aumento de la cuota que actualmente se destina a Talca, y la regularidad en sus envíos, ya que los atrasos en sus despachos ha tenido por consecuencia, en pocos meses, la pérdida de una cuota de este indispensable artículo. — (EL CORRESPONSAL).

NUEVO INTENDENTE. — Coronel en retiro, señor Hernán Muñoz, que ha asumido las funciones de Intendente de la provincia de O'Higgins, cargo para el cual fué designado recientemente por el Supremo Gobierno.

CONSTRUIRAN NUEVO CUARTEL DE BOMBEROS

VICTORIA. — El Subsecretario de Hacienda, señor Eduardo Urzúa, ha enviado una comunicación telegráfica, en la que da cuenta que se ha entregado a la Corporación de Reconstrucción y Auxilio, la suma de $ 4.100.000.— los que se destinarán para las obras del nuevo Cuartel de Bomberos.

Esta sentida aspiración de Victoria se venía solicitando desde hace diez años. — (PADILLA, corresponsal).

DIPUTADO LIRA MERINO SE DIRIGIO A BOLIVIA

ARICA. — Por la combinación ferroviaria internacional, se dirigió a Bolivia, el diputado agrícolaborista señor Javier Lira Merino, acompañado de su esposa. Este parlamentario expresó que pasará una corta temporada en ese país, a donde ha sido especialmente invitado. — (CROSA, corresponsal).

LA PRODUCCION DEL VIVERO DE PLANTAS Y FLORES DE ÑUÑOA

ÑUÑOA. — El jefe de Criaderos y Viveros de la Municipalidad Comunal "La Quintrala", señor Luis Herrera Durán, ha hecho entrega del movimiento de plantas y flores, correspondiente a la labor anual del año 1952, que se resume de la siguiente manera: existencia de plantas y flores aptas para las plantaciones en el criadero; flores en maceteros, 17.973; en conservatorio, multiplicaciones, 40; árboles y arbustos en macetero, 13.489 y árboles para avenidas, 7.202. Plantas y flores entregadas a instituciones, 13.615.

Las instituciones de la comuna favorecidas con plantas y flores de este criadero son: el Liceo Experimental Manuel de Salas, Escuela de Artes Gráficas, Fundación de Emergencia, Bomberos de Ñuñoa, Dirección de Pavimentación de Ñuñoa, Población Municipal de Ñuñoa, Teatro Dante, Dirección de Investigaciones, Carabineros de Chile, 13.a Comisaría de Los Guindos, Estadio Municipal de Ñuñoa, Ejército de Chile, Preventorio de Peñalolén, Municipalidad de Puente Alto, Municipalidad de La Cisterna, Municipalidad de San Miguel, Población Navarrete, Mayor (R) Luis Bustos Parada, Asistencia Pública, José Duraudini, Visitadora Social señorita Ana Botarelli, Prefecto re Investigaciones señor Oscar Pelichoneau, Escuela de Aviación y Cementerio General. — (SAEZ, corresponsal).

Reunión de dirigentes mutualistas en Rancagua

RANCAGUA. — La Confederación Mutualista de Chile ha organizado para los días 3, 4 y 5 del presente, en esta ciudad, la Primera Conferencia de dirigentes nacionales, provinciales y de instituciones.

La primera sesión tendrá lugar el viernes, a las 10.30 horas, en la que los delegados recibirán el saludo del señor Enrique Escobar Prieto, consejero de la Confederación Mutualista. También se efectuará la elección de presidente y secretario. Además, disertará sobre el Primer Congreso Latinoamericano el señor Adán Verde-Ramos. En la tarde del viernes disertarán los señores Osvaldo Alvarez y Osvaldo Godoy, sobre el Centenario de la "Unión de Tipógrafos", y sobre "Cooperativismo y Mutualismo", respectivamente.

El sábado se efectuará una visita a los talleres de Braden Cooper; un cóctel ofrecido por la Municipalidad y una sesión de trabajo.

El domingo será la sesión de clausura, en la que hablarán los señores Salvador Fernández, Manuel Donoso Marín, Leopoldo Sánchez y Humberto Romo.

A las 13 horas se ofrecerá un banquete.

EL BUQUE ESCUELA BRASILEÑO ARRIBA HOY A TALCAHUANO

TALCAHUANO. — Con afectuosos homenajes serán recibidos en este puerto los jefes, oficiales, guardiamarinas y tripulantes del buque-escuela "Almirante Saldanha", cuyo arribo está anunciado para hoy a las 11 horas.

Una vez que haya tomado su fondeadero, el comandante señor Sylvio Borges de Souza Motta, y la plana mayor, bajarán a tierra para efectuar las visitas oficiales.

En efecto, pasarán a saludar al Jefe de la II Zona Naval; al Jefe de la III División de Ejército, al Intendente de la provincia, y al Gobernador de Talcahuano.

Una delegación de 30 oficiales brasileños hará una visita a la ciudad de Concepción, en donde serán objeto de diversas atenciones.

El Jefe de la Segunda Zona Naval les ofrecerá una recepción, a la que concurrirán las autoridades y altos jefes de las Fuerzas Armadas. La nave de la Armada del Brazil, zarpará el viernes en la mañana, rumbo a Punta Arenas. — (PRADENAS, corresponsal).

ACTO EN BENEFICIO DE ESCUELA PARROQUIAL

ÑUÑOA. — Los días 10, 11 y 12 del presente, se efectuará en el Café Mexicano de Avenida Larraín, una kermesse en beneficio de la Parroquia Santa Rita de Casia, iniciativa del Pbro. don Eduardo Garrido, y su finalidad es recolectar fondos para la formación de una escuela, a fin de colaborar en el programa de alfabetización en que está empeñada la Municipalidad de Ñuñoa.

En esta obra de beneficio, tomarán parte destacados elementos artísticos de la capital, como George Riviere, la soprano lírica, Rita Virgilio, y el cantante Raúl Fabres. Además, se exhibirá un conjunto de modas infantiles, que lucirán niños vecinos a esta Parroquia. — (RENATO SAEZ, corresponsal).

AMAGO DE INCENDIO PROVOCO EBRIO QUE VIAJABA EN MICROBUS

CURICO. — En la noche del domingo pasado, un ebrio que viajaba en el micro Curico-Villa Prat, en circunstancias que éste hacía bencina en calle Camilo Henríquez esquina de Carmen, encendió un fósforo en el instante que parte del combustible se derramaba al suelo, produciendo un amago de incendio, cuyas llamas amenazaron destruir las casas vecinas, siendo sofocado felizmente por el encargado de la bomba de bencina y Cuerpo de Bomberos, lo que evitó que el siniestro hubiera causado una grave tragedia. — (MERINO, corresponsal).

ACELERARAN PAVIMENTACION CAMINO DE CONCON A

QUINTERO.— Deseando conocer la opinión autorizada del Ministro del Interior en lo que concierne a la suspensión del tráfico a Quintero por el tramo en pavimentación, Concón-Quintero, "LA NACION" lo entrevistó en este puerto, manifestando el Sr. del Pedregal que si la medida tendía a acelerar los t[illegible] mente parti[illegible] ra esta de[illegible] asimismo qu[illegible] Santiago de[illegible] ran puerto[illegible] contratista [illegible] tunidad.

El Minis[illegible] mente inte[illegible] vidad que [illegible] nueva Mun[illegible] lando sus d[illegible] nuevo equip[illegible] llen una lab[illegible] vor del balne[illegible]

También [illegible] nistro que [illegible] adelantadas [illegible] con la Cam[illegible] de Chile, p[illegible] neario de [illegible] y ampliar [illegible] que deben [illegible] vicios.

En resumen [illegible] dregal está [illegible] cionar a la [illegible] importantes [illegible] sidades de la [illegible] yo efecto sólo [illegible] peración al g[illegible] toridades res[illegible] corresponsal).

Corresponsalía de "La Nación" en Valparaíso
BLANCO 1161 — TELEFONO 4427

NUEVO DIRECTORIO ELIGIO ASOCIACION DE BARES Y CASINOS

VALPARAISO. — Para el período de 1953/54 se efectuó hace poco la elección del nuevo directorio que dirigirá la Asociación Provincial de Dueños de Bares, Restaurantes, Casinos y Quintas de Recreo de nuestra ciudad.

El nuevo directorio quedó compuesto de las siguientes personas:

Presidente, señor Luis Osorio del Canto; primer vicepresidente, Sr. Luis Humberto Porras Camus; segunda vicepresidenta, señora Guillermina O. de Dammer; secretario general, señor Ramiro Alvarado Bustamante; tesorero, señor Félix Martínez Martínez; protesorero, señor Carlos Correa Salinas; directores: señora Laura Leal Orellana, señitas José Elortegui Bilbao, Luis Calderón Calderón, Alejandro Martínez Martínez e Iván Siaroselic G., secretario técnico, señor Samuel Lobos.

PUSIERON TERMINO A HUELGA DE DUNCAN FOX

VALPARAISO.— Ayer se reintegraron a sus labores, setenta y nueve empleados de la firma Duncan Fox poniendo término a la huelga que mantenían desde el 21 de enero pasado.

Cuarenta empleados que faltan para completar la planta, reanudarán hoy sus labores.

DOS MIL MAQUINAS DE COSER EN LA ADUANA

VALPARAISO.— Cerca de dos mil máquinas de coser de fabricación suiza se encuentran actualmente en la aduana de este puerto. Se informó que no han podido ser retiradas porque aún no se dispone de las divisas necesarias.

Las máquinas fueron adquidas por obreros ferroviarios de diversos puntos del país.

Dirigentes del gremio han iniciado gestiones para conseguir que se despachen las divisas necesarias para poder retirarlas del recinto de la aduana.

Autoridades efectuaron visita a las cárceles

VALPARAISO.— Ayer se efectuó en esta ciudad la visita de cárceles, con la asistencia del Intendente de la provincia, don Luis Garín, y las autoridades judiciales.

La comisión visitó la cárcel pública, luego la sección de detenidos y el Asilo del Buen Pastor.

En la cárcel pública se registró un reducido número de reclamaciones en relación con la última visita que se llevó a efecto en ese establecimiento penal hace un tiempo atrás.

Igual situación se produjo en la sección de detenidos, que tiene en la actualidad 291 recluidos por delitos menores.

SUMARIO EN LA MUNICIPALIDAD

VALPARAISO. — Un proceso por negligencia administrativa se está instruyendo en la Municipalidad local, el que está a cargo del funcionario don Jorge Quevedo y afecta a algunos empleados del Departamento de Sanidad de la Corporación.

Es probable que en el curso de la presente semana, los afectados se presenten ante el fiscal con el objeto de prestar declaraciones y en seguida se proceda a emitir el informe sobre los cargos que se han formulado.

FIESTA DE LA VENDIMIA HABRA EN EL BELLOTO

VALPARAISO.— Para el domingo 11 del presente se anuncia que correrán cuatro trenes especiales entre Valparaíso y la vecina localidad de El Belloto con el objeto de llevar a los miles de personas que se congregan en dicho lugar para asistir a la fiesta de la vendimia.

Esta tradicional fiesta nacional se iniciará el próximo domingo, pero el servicio extraordinario de trenes sólo será atendido el día 11 cuando se lleven a afecto los actos más importantes del programa que se ha elaborado.

Movimiento en Valparaí[illegible]

—Hoy: [illegible]
A. DESDDIMA[illegible]
SALINAS, de [illegible]
SANTA ISABE[illegible]
LOVART, de [illegible]
—Mañana: [illegible]
BELLA DAN[illegible]
—El viernes [illegible]
SANTA ADELA[illegible]
Sábado 4 [illegible]
SIRANGER, de [illegible]
Domingo 5 [illegible]
BAYEUX, de [illegible]
PACIFIC EXPR[illegible]
Lunes 6 [illegible]
GULF SHIPPER[illegible]
—El martes [illegible]
SANTA BÁR[illegible]
York.
—El viernes [illegible]
CONCORDIA, [illegible]

—Hoy: [illegible]
APOLO, para [illegible]
SARQUIS I, [illegible]
CANELOS, para [illegible]
—Mañana: [illegible]
SANTA ISABE[illegible]
América y [illegible]
LOVART, para [illegible]
—El viernes [illegible]
BELLA DAN[illegible]
—El sábado [illegible]
ANTONIOTTO [illegible]
ra Genova.
SANTA ADELA[illegible]
rica y Nueva [illegible]
—El lunes 6: [illegible]
BAYEUX, para [illegible]
COPIAPO, para [illegible]

PAVIMENTA[illegible] DOS IMPOR[illegible] CALLES DEL[illegible]

VALPARAISO.[illegible] el lunes próxim[illegible] los de pavimen[illegible] Pedro Montt y [illegible] objeto de compl[illegible] había elaborado [illegible] dejar las dos c[illegible] de servir como v[illegible] en forma regular.

Por varios año[illegible] una de las calle[illegible] a tal punto que [illegible] cluso la Asociación [illegible] de este puerto se [illegible] cesidad de cumpl[illegible] de trabajo anotada [illegible] manera el peligro [illegible] estado para los [illegible] hículos.

En la actualid[illegible] pavimentación [illegible] dos calles se [illegible] tos para recibir [illegible] asfáltico.

Los trabajos fin[illegible] efectó en forma [illegible] siguiente la ciud[illegible] blemente en la [illegible] dos nuevas calles [illegible] servir al tránsito [illegible] torizados.

DEFUNCIONES

Ha fallecido nuestra querida esposa y hermana, señora

NINFA CARDENAS DE MELLADO
(Q. E. P. D.)

Sus restos serán sepultados hoy en el Cementerio General. El cortejo partirá, a las 15 horas, desde la Parroquia Monte Carmelo, calle Traslaviña 1398, donde se le oficiará una misa por el eterno descanso de su alma, a las 8 horas.

Custodio Mellado y familia

Ha dejado de existir nuestro querido deudo, señora

ISABEL PROVIDEL vda. de SOLOVERA

Sus funerales se efectuarán hoy en el Cementerio General. El cortejo partirá, a las 16 horas, desde su casa habitación, calle Liszt número 3190 (al llegar a la Fábrica RCA Victor, en la Población Chile).

La familia

Ha dejado de existir, repentinamente, en esta capital, el señor

FLORIAN SANCHEZ GONZALEZ

Sus funerales se efectuarán hoy, a las 16 horas, en el Cementerio General, partiendo el cortejo de José Joaquín Pérez 4630.

La familia

Ha fallecido nuestro inolvidable esposo y padre, señor

LUIS OSORIO RIVERO

Sus restos serán sepultados hoy miércoles y se oficiará una misa por el descanso de su alma, a las 8 horas, en la Iglesia Santa Rosa de Lima (Federico Scotto). El cortejo partirá de su casa habitación, Alameda Bernardo O'Higgins 3815, a las 16.30 horas, en dirección al Cementerio General.

Clotilde Marambio v. de Osorio e hijas

Ha dejado de existir

NUNFA CARDENAS DE MELLADO

Sus restos serán sepultados hoy en el Cementerio General. El cortejo partirá, a las 15 horas, desde la Parroquia Monte Carmelo, calle Traslaviña 1398, donde se le oficiará una misa por el eterno descanso de su alma, a las 8 horas.

Custodio Mellado y familia

Ha dejado de existir

ISABEL PROVIDEL vda. de SOLOVERA

Sus funerales se efectuarán hoy en el Cementerio General. El cortejo partirá, a las 16 horas, desde su casa habitación, Aldunate 729.

La familia

Habiendo fallecido el 4 del presente en Tomé, nuestra querida hija, hermana, esposa y madre, señora

OTILIA DEL CARMEN FARFAN DE MEDINA

Comunicamos a sus relaciones y a las nuestras que sus restos fueron trasladados desde el Cementerio de Tomé y sepultados hoy en el Cementerio de San Bernardo.

La familia

Los fu[illegible] ALEJAN[illegible] Y (Q.[illegible] se efectu[illegible] les, después de [illegible] 10.30 horas, en la [illegible] menterio General.

Ilia Echiburú de [illegible]

Tengo [illegible] comunicar [illegible] lecimiento [illegible] e inolvida[illegible] ANTONIET[illegible] vda. de [illegible] acaecido el 30 de [illegible] che. Sus funerales [illegible] hoy en el Cemente[illegible] pués de una misa q[illegible] las 10 horas, en la [illegible] cho Cementerio.

Mario Pere[illegible]

Tenemos [illegible] de comun[illegible] fallecimiento [illegible] querido de[illegible] ANTONIET[illegible] vda. de P[illegible] acaecido el 30 de [illegible] che. Sus funerales [illegible] hoy en el Cemente[illegible] pués de una misa q[illegible] las 10 horas, en la [illegible] cho Cementerio.

Empresa de Pompas Fúne[illegible]
BENEFICENC[illegible] PUBLICA
GERENCIAS Y OFICINAS: San Antonio 456 — Teléfono 32649
TALLERES Y COCHERAS: Profesor Zañartu 803. — Teléfono 88895.
OFICINA PRINCIPAL DE VENTAS: San Antonio 456 — Teléfono 32361.
SUCURSALES:
SANTIAGO:
QUINTA NORMAL: Mapocho 4198. Teléfono 91707.
PROF. ZAÑARTU 803. Teléfono 88995.
AVDA. PORTUGAL 931 Teléfono 35123.
AV. IRARRAZAVAL 1790 Teléfono 494086.
AVDA. INDEPENDENCIA 1034.
AV. 10 DE JULIO 938.
COMPAÑIA 3052. Teléfono 96472.
PROVINCIAS:
VALPARAISO: Edwards 640. Fonos 3274 y 4904.
CONCEPCION: Barros Arana 165. Fono 1841-B.
TALCA: Fono 87.
Y, además, en todos los hospitales del país

SOCIEDAD COOPERATIVA DE CONSUMOS ANTONIO VARAS LIMITADA

Citase a Junta General Ordinaria de socios para el día 15 de abril próximo, a las 17 horas, en primera citación, con quórum reglamentario, y a las 18 horas, en segunda citación, con el quórum que asista, en el local de la Sociedad, ubicado en Huérfanos 1869, con el objeto de despachar la siguiente tabla:

1) Lectura del acta de la última asamblea general.
2) Aprobación balance general al 31 de octubre de 1952, y
3) Elección de dos directores titulares y dos suplentes y la totalidad de los miembros de la Junta de Vigilancia y otros asuntos de importancia.

NOTA.—En esta asamblea general, sólo serán válidos los poderes timbrados por el Departamento de Cooperativas, teniéndose presente que, de acuerdo con lo dispuesto en el artículo 47.o del Reglamento de la Ley de Cooperativas, los poderes emitidos en blanco no son válidos, e igual cosa, los votos que no indican candidatos o que, contienen enmendaturas que los hagan sospechosos de adulteración.

EL CONSEJO DIRECTIVO

Santiago, 26 de Marzo de 1953.

FABRICA de MUEBLES y MUEBLERIA "ESTADO"
ESTADO 33 (Subterráneo)
OFRECE: dormitorios, comedores, muebles de cocina, living modernos, muebles rústicos, normandos, Chippendale, Reina Ana y Colonial
FACILIDADES DE PAGO
Y TAMBIEN SIN PIE

CAJA DE PREVISION DE EMPLEADOS PARTICULARES

REAJUSTES DE PRESTAMOS DE EDIFICACION

LISTA N.o 19

Por acuerdo del H. Consejo se ha procedido a estudiar presupuestos de reajustes de las propiedades en construcción mediante préstamos hipotecarios de la Caja, a fin de dejarlas terminadas y habitables.

Para este efecto el Departamento Técnico ha determinado las sumas necesarias respecto de los siguientes expedientes:

	IMPONENTE	CONTRATISTA
792	Lavín Mebus, Sergio	John Lamond
793	Machicao Fuentes, Oscar	Administración
794	Wexman de Ulloa, Eva	Justo Calvo G.
795	Matas Berenguer, Juan José	" " "
796	Fuentes González, Lorenzo	Miguel Ledda C.
797	Fernández Garrido, José	Miguel Herrera
798	Fábregas Jerez, Francisco	Federico Alonso N.
799	Oliva Maggi, Francisco	Emp. Const. Las Condes
800	Pascual Torres, Libero	Rolando Vergara D.
801	Zavidich Zumarán, Hugo	Emp. Const. Las Condes
802	Whiting D'Andurain, Pedro	Manuel López R.
803	Fuenzalida Correa, César	Fernando Maze
804	Serman Feldman, Leoncio	"
805	Troncoso Robles, José	Adolfo Valenzuela C.
806	Toro Tapia, Alberto	Osvaldo Burgos
807	Opazo Veliz, Ricardo	Soc. Const. Adriazola Silva
808	Campos Bolt, Eliana	Pablo Próspero
809	Blavi Cabré, Eugenio	Jorge Soza
810	Strodtoff Salamanca, Guillermo	Jorge Clark D.
811	Ureta Bustamante, Emiliano	E. Bravo Labra y Cía
812	Greve Stober, Julio	" " " " "
813	Vandrisse de Nerón, Elena	" " " " "
814	Molina Garzón, Rosa	Merani y Tagle
815	Kerr Hook, Aida	Pedro Avendaño
816	Peralta Gómez, Enrique	Peralta y Cía. Ltda.
817	Wolff Stenberg, Joaquín	Alfredo Dunner G.
818	Alvarez Villanueva, Leonardo	Gregorio Paredes M.
819	Prieto Prado, Roberto	Miguel Fernández M.
820	Thayer Pellicier, Cristina	Eugenio Urzúa L.
821	Lepin Millahuel, Pedro	Gregorio Paredes
822	Rogers Respaldiza, Gabriela	" " "
823	Wylie Michell, Alberto	Luis Prieto Vial
824	Fontecilla Villalobos, Inés	Juan Guerra C.
825	Muñoz Leiva, Francisco	Antun Donic B.
826	López Varas, Gonzalo	Adriazola y Silva
827	Denham Silva, Alberto	Ronald Nieto K.
828	Spencer González, Norman	Soc. Const. Labor
829	Miranda de Vásquez, Berta	Jorge Clark D.
830	Tapia Villalobos, Olga	Remigio Carrillo
831	Tapia Villalobos, Carlos	Vicente Ruiz M.
832	Oyanedel Jeria, Carlos	" " "
833	Achondo Manzano, Eugenio	Enrique Elgueta G.
834	Villarroel Salas, Renato	Adriazola y Silva
835	Melfi Cerda, Mateo	" " "
836	Márquez Saavedra, Felisa	" " "
837	Schmidt Grohnert, Roberto	" " "
838	Leighton Donoso, Tomás	" " "
839	Valdivia Barbosa, Luis	" " "
840	Monckeberg del Campo, Clímodoces	" " "
841	Bruna Sampaio, Jorge	" " "
842	Moore de la Paz, Eva	" " "

Con el objeto de formalizar las ampliaciones de los préstamos respectivos, en la forma más rápida posible, es necesario que los imponentes y contratistas concurran a la Sección Tasaciones, 6.o piso de esta Caja.

Listas similares se publicarán en la medida en que se vaya desarrollando el trabajo, y, para no producir congestión de público, se recomienda concurrir a la Caja, en lo posible, dentro de los dos días siguientes a la publicación del aviso.

SANTIAGO, 28 de marzo de 1953.

VICEPRESIDENTE EJECUTIVO

Muebles Praga
la más alta calidad
631 Merced 631

Propuesta Pública N.º 3

SERVICIO DE EXPLOTACION DE PUERTOS

Solicítanse propuestas públicas para proveer al Servicio de Explotación de Puertos, de lo siguiente, destinado a la Administración del Puerto de Valparaíso:

Un grupo portátil motor-compresor de aire. Capacidad 160 hasta 214 pies cúbicos por minuto. Accionamiento eléctrico.

Las propuestas se abrirán el día 30 de abril de 1953, a las 16 horas, en la Intendencia de Puertos, Plaza Justicia N.o 45, oficina 709, Valparaíso.

Bases y antecedentes pueden solicitarse en la Secretaría de la Junta Económica, o a casilla N.o 133-V, Valparaíso.

EL INTENDENTE DE PUERTOS

Modas LIBERTY
OFRECE: Abrigos, Trajes sastre, vestidos 3/4, tejidos de punto. Pilotos. Ropa Interior, etc.
A sola firma.
10 meses plazo
21 de MAYO 617 - LOCAL 9

El Cine en su hogar
el "CINE RAM" con movimiento
PARA PROYECTAR DIBUJOS ANIMADOS
PRECIOS DE PROPAGANDA $759.- PELICULAS EN COLORES $25-%
Si tiene usted problemas para la ropa de casa
PLANCHADOR ELECTRICO PARA CORBATAS
PRECIO UNICO $199.-
DESPACHO REEMBOLSOS — OF. 514 TEL. 62400 SANTIAGO
RAMIREZ HNOS. • ESTADO 91

ACERO
PLANOS PARA RESORTES
OCHAVADO REDONDO
Y CUADRADO PARA MINAS
OFRECE
S SACK
SAN PABLO 1179
MORANDE 817
V. MACKENNA 1648

SEMANA SANTA
CARLOS MERVILLES
Mariscos – Locos – Erizos
Jaivas – Guisos de Erizos
BLANCO ENCALADA 2116 - TEL. 93323

¿Funerales?
Azócar

Esta noche juegan Vasco y Millonarios

BOLERIAS

fo Mayanés, que per-
al Club Palestino, ha
su pase en blanco.
ente no tiene, en
ncia, compromiso al-
alero derecho inter-
desea jugar por al-
tidad local o de pro-

—O—

uevo triunfo conquis-
badminton, en su ji-
provincias del norte.
venció al seleccionado
huquicamata, por 1-0.
uis Villalobos. El equi-
negro formó así: Co-
amorano y Carmona;
diesma y Climent; Al-
batte; Casales (Gon-
villalobos y Jiménez.

—O—

ción Cadetes de Fe-
inton designó recien-
el siguiente directo-
sidente, señor Roberto
secretario, señor Os-
gas; tesorero, señor
Vega; directores, seño-
ro Montoya, Humber-
ni, Ambrosio Godoy,
Medina y Enrique Ra-

—O—

fué proclamado cam-
reservas de 1952, el
representativo del
talíano.

NCIO DON LDO PUCCIO

eral (R), don Osvaldo
Guzmán, Director del
nto de Deportes del
resentó ayer al Minis-
efensa Nacional, Gene-
Abdón Parra Urrúa, la
de su cargo.
fuimos informados, el
nto del Gobierno es
la Dirección General
tes con el Tiro Nacio-

Come
COCOA
EPTONIZADA
RAFF

LA "SAETA RUBIA".— Alfredo Di Stéfano dirigirá el ataque del Millonarios de Colombia en el match de hoy con Vasco da Gama. Después de haberse destacado como internacional del fútbol argentino, se fue a Bogotá, donde mantiene intacta su nombradía de crack.

EQUIPOS Y DETALLES

A continuación, consignamos algunos pormenores de la reunión futbolística de esta noche.

LOS EQUIPOS.— Formarán así: MILLONARIOS: Cozzi; Pini y Zuloaga; Stemberg, Rossi y Castillo; Villalba, Báez, Di Stéfano, Pedernera y Fernández; VASCO DA GAMA: Barbosa; Augusto y Bertini; Mirim, Ely y Jorge; Sagará, Maneca, Adhemir, Friacca y Chico.

EL ARBITRO.— Dirigirá el partido de esta noche, el árbitro Mr. William Crawford.

HOMENAJE.— Antes de iniciarse el partido internacional, Colo Colo rendirá un homenaje a los integrantes del equipo chileno que intervino en el Sudamericano de Lima.

PROGRAMA.— Se regirá al siguiente órden: 19 horas, división especial de Colo Colo con Olímpico Araucano de San Miguel; 20.15 horas, Victoria de Puente Alto con Insa de Maipú; 21.45 horas, homenaje de Colo Colo al equipo chileno de fútbol; 22 horas, Millonarios, campeón de Colombia, con Vasco da Gama, campeón de Río de Janeiro.

ATLETAS QUE ENVIA URUGUAY A CHILE

MONTEVIDEO, 1.o (AL).— La comisión de selección y miembros de la Confederación Atlética anunció la constitución de la delegación uruguaya al Campeonato Extraordinario de Atletismo, que se celebrará el próximo mes en Santiago de Chile. Los representantes elegidos son Walter Pérez, Orlando Arévalo, Enrique Vásquez y Beatriz Daher.

Además, dispuso que la representación uruguaya para la posta de 4 x 100 quede integrada por Zulema Picos, Beatriz Daher, Sara y Perla Anza. La comisión celebrará una nueva reunión con el objeto de determinar si deben enviarse otros atletas al campeonato sudamericano.

ABOGADO
SANCHEZ DEL POZO
Especialmente asuntos y juicios de matrimonio. Posesiones efectivas, particiones
De 11 a 12.30 y de 17 a 19 horas
Moneda 1137—Of. 78
FONO 80813

Para los infantiles del Club Magallanes

Con motivo del match Millonarios—Vasco da Gama, la reunión semanal se postergó para mañana, a las 19.30 horas, en calle Dieciocho 314.

—Resultados de los amistosos con Universidad de Chile: Intermedia venció a Magallanes, 1-0, gol de Antonio López. Juvenil: ganó Magallanes, 3-1, goles de Juan Martínez y Víctor Maturana.

1.a infantil, empate a 4 goles, y 2.a infantil, empate a 2.

—El elenco de división especial venció por 2 a 1 al Deportivo Estudiantil, en la cancha Nicolás Palacios, señalando los dos tantos Fernando Castillo.

Este team se presentará el sábado 4 en el Estadio Zambrano, jugando a las 16.30 horas con otro equipo.

—El viernes 3, a las 14 horas, deberán presentarse todos los jugadores infantiles de 1.a, 2.a y 3.a, y a las 16 horas juvenil e intermedia, en la cancha Cementerio General.

—El sábado 4, desde las 9 horas, en la cancha de la calle Pedro Donoso N.o 500, se jugarán partidos amistosos con los equipos de 1.a infantil, juvenil e intermedia, del Magallanes con el club Pedro Donoso.

El domingo, a las 9, 10 y 11 actuarán frente al Santiago Morning los equipos infantiles y juveniles.

PARAGUAY DESIGNO A SUS PIMPONISTAS

ASUNCION, 31 (UP).— El equipo masculino que representará al Paraguay en el séptimo torneo sudamericano de tenis de mesa en Montevideo en abril será: Harold Rammeck, Oscar Madelaire, Alberto Llona, José Luis Murto y Aníbal Ayala. El plantel femenino será: Nidia Redes Cáceres, Agustina Pereira y Nelly Melian.

FIGURAS DE RENOMBRE.— Cozzi y Báez son titulares en el Millonarios de Bogotá, que esta noche juega con el Vasco da Gama por el triangular organizado por Colo Colo. Cozzi es uno de los arqueros de más jerarquía que ha tenido el fútbol transandino, y está conceptuado como uno de los mejores del mundo.

EN DEMOCRATICO FORO DEPORTIVO EL HOCKEY TRATO SUS PROBLEMAS

En mesa amplia y cordial, el hockey debatió sus problemas. Y lo hizo en compañía de la prensa, abriendo foro democrático al respecto. Se trató, primeramente, sobre relaciones internacionales, especialmente, sobre la conveniencia o inconveniencia de afiliarse a la Confederación Sudamericana de Hockey en Patines que existe en Uruguay y de la cual es representante máximo el señor Nobel Valentini. Hubo mayoría por la afiliación y también para la organización en Santiago, con motivo del Campeonato Sudamericano de Clubes que organizará la Universidad Católica, de un Congreso Continental Extraordinario de Hockey, en el que se debatirían importantísimos asuntos relacionados con este deporte.

A continuación, el presidente de la rama de hockey de Universidad Católica, señor Oscar Alvarez hizo una breve reseña sobre la organización del mencionado Campeonato Sudamericano de Clubes y sobre la importancia que la realización de un torneo de esta índole podría tener para el porvenir de este deporte en nuestro país. Este certamen se realizará con la cooperación de algunos clubes metropolitanos y porteños y bajo el patrocinio de la Federación de Hockey. Participarán en él los conjuntos más representativos de Argentina, Uruguay y Brasil. Su financiamiento demandará a la institución organizadora un desembolso mínimo de $ 300.000. Terminada esta exposición, el presidente de la Federación Chilena de Hockey, señor Carlos Mourgues Passi, solicitó el concurso de la prensa para el mayor éxito de dicho torneo, explicando, de paso, la trascendencia que para este deporte podría tener la realización de una justa de esta naturaleza. Hizo también, a continuación una magnífica exposición acerca de la corta, pero brillante trayectoria deportiva del hockey en Chile, sus primeros y cruciales pasos, su creciente desarrollo y el eficiente pie en que se encuentra en la actualidad. Se refirió asimismo a sus éxitos en el campo internacional, especialmente en Argentina y abrió, por último, debate acerca de la participación de nuestro país en el próximo Campeonato Mundial de Suiza, no sin antes informar que contaba con la ayuda del Departamento de Deportes del Estado, para subvenir en parte a los gastos de envío de una reducida delegación a dicha justa. Este tema dió margen a un prolongado cambio de ideas sobre el particular.

Consultada la opinión de los periodistas asistentes, el asunto quedó para segunda discusión, ya que mientras parte de la asamblea era partidaria de que Chile debía concurrir a dicha justa mundial por tener méritos y antecedentes sobrados para alternar con los mejores equipos de Europa y América, otros y en no poca mayoría, entre ellos los cronistas deportivos, se pronunciaron por la no concurrencia, sosteniendo que era preferible invertir lo que se fuera a gastar en el viaje, en la construcción de nuevas canchas y mejoramiento de las que actualmente existían, para una mayor difusión, progreso y crecimiento del hockey en nuestro país.

Se puso término a este democrático foro deportivo, entregando al estudio y consideración del directorio de la Federación Chilena de Hockey, la adopción de una resolución definitiva sobre esta última materia.

Son "maestros" de buen fútbol

Arbitra Crawford

EL EQUIPO campeón de fútbol del Brasil, Vasco da Gama, y el famoso team de Millonarios, de Bogotá, integrados ambos por auténticas estrellas del balompié sudamericano, juegan esta noche en nuestro Estadio Nacional, en la inauguración del Torneo Triangular. Estos dos cuadros disputarán el título con Colo Colo, vicecampeón chileno, en los partidos que se efectuarán el viernes y domingo en la tarde.

El público que entiende de fútbol y que conoce los antecedentes de estos conjuntos, sabe perfectamente que se trata de un espectáculo que no necesita propaganda. La innegable calidad futbolística de los hombres que los integran, asegura de por sí la bondad del juego que presenciaremos esta noche. Millonarios trae, entre los mejores del mundo, el zaguero uruguayo Pini; el extraordinario centro-half Rossi, y los delanteros Di Stéfano y Pedernera, el "maestro", y un chack hecho y derecho que tiene "hinchas" por miles. Vasco, lo mejor del Brasil en estos momentos, como que obtuvo el título en 1952, cuenta con el guardavallas Barbosa; el zaguero Augusto; los halves Ely y Jorge; y los forwards Ademir, Friaca y Chico, todos vastamente conocidos por el público chileno.

Quizá si no importe quien gane en el encuentro de hoy, porque lo que le interesa a los fanáticos es ver expedirse a dos equipos que los saben buenos y que los deleitarán con un fútbol de calidad excepcional. Después, en los partidos que restan, habrá mucha expectación por apreciar lo que puede hacer Colo frente a estos "maestros".

El match de hoy está anunciado para las 22 horas, y lo dirigirá el árbitro inglés William Crawford.

Merece un Aplauso

ADOLFO PEDERNERA llena una época entera del fútbol argentino. No sólo fué un jugador excepcional e irremplazable en todo seleccionado trasandino, sino que un artista del balón, un verdadero genio en el field. De ahí, en mérito a sus extraordinarias virtudes, su apodo de "El Maestro". Con sus botótos maravillosos escribió en muchas canchas extranjeras páginas de oro del balompié rioplatense. Su fama trasmontó las fronteras de su patria y adquirió proporciones de gigante. Retirado de la actividad deportiva, se dedicó a traspasar sus enseñanzas. Fué entrenador en su país y luego en otras tierras. Ahora, con ocasión de este Torneo Triangular, viene integrando como Director Técnico la escuadra del club "Millonarios" de Bogotá, elenco en el cual fué también jugador en un comienzo. Ha declarado que hace su última campaña futbolística, con este viaje a Chile, pues se retira definitivamente a descansar. Y a soñar con sus triunfos y laureles.

BASQUETBOLISTAS PARAGUAYAS REGRESARON MUY AGRADECIDAS

ASUNCION, 31 (AL).— El diario "Tribuna", comentando el trato dispensado por los aficionados, el público y la prensa deportiva de Chile para las representantes del equipo femenino de básquetbol del Paraguay, lo agradece en forma muy especial y lo califica como "trato de verdaderos hermanos". El comentario expresa que "nos complace destacar la encomiable conducta americanista de los chilenos".

LAPICERAS
Parker
CREDITOS
LA IMPORTADORA
MATIAS COUSIÑO 199 - OF. 818

GRAN LOTEO
"EL CARMEN"
Estamos vendiendo los últimos sitios de este magnífico loteo, contiguo a Av Independencia (altura o 4200).
Pavimento de concreto, luz, agua potable
Precio pagadero hasta en seis años, en cuotas e se fijan de acuerdo con las posibilidades de cada mprador.
Antes de comprar su sitio visite nuestra población, la más prestigiada en su género. Atención rmanente en el terreno.
ORGE GONZALEZ VON MAREES — ALFREDO DEL VALLE ALLIENDE
ABOGADOS
COMPAÑIA 1068. — OF. 1107 — TEL. 69708

NSTITUTO POLITECNICO
PATROCINADO POR LA ESCUELA DE INGENIERIA DE LA UNIVERSIDAD DE CHILE
ESTA ABIERTA LA MATRICULA PARA LOS CURSOS DE:
CONSTRUCCION — 2 años
DIBUJO TECNICO — 3 años
ELECTRICIDAD — 2 años
MECANICA DE AUTOS — 3 años
MECANICA GENERAL — 3 años
RADIO — 4 años
TOPOGRAFIA — 2 años
MATRICULA LIMITADA
HORARIO DE CLASES: Lunes a sábado, de 18.45 a 21.45 horas.
El Instituto funciona en el local de la Escuela de Ingeniería de la Universidad de Chile, Beauchef N.o 850, y posee Laboratorios y Talleres de Construcción, Electrotecnia, Mecánica autos, Mecánica general y Radio.
Requisitos para ingresar: 16 años de edad y 6.a preparatoria cursado. Para las especialidades de Radio y Topografía se necesita tercer año de humanidades rendido o estudios equivalentes.
Matrícula e informes en el local de la Escuela de Ingeniería, Beauchef N.o 850, de 18.45 a 45 horas.
LAS CLASES SE INICIARAN HOY 1.o DE ABRIL

Olores Corporales?
JABON Grinodor M.R con 2% de Hexaclorofeno.
ACTUA SOBRE LOS GERMENES DE LA PIEL QUE DAN MAL OLOR A LA TRANSPIRACION.
ADOPTELO DESDE HOY ES UN BUEN ALIADO SUYO.
EXQUISITO PERFUME-ABUNDANTE ESPUMA.
PRIMERO EN CHILE.
PIDALO EN FARMACIAS Y PERFUMERIAS.

Publicitas
Qué macanudo!...
El Receptor descansa de los discursos políticos y el radio-teatro llorado!
Ud. se divierte... con la más estupenda jauría de -locarios- y -antipenurios- jamás escuchada en la radio!
Los prójimos estallan en un fresco y saludable surtidor de carcajadas, que arrasará con las actitudes graves que a Ud. le amargan la vida!
LA DESIDERIA la Estrella Cómica de Chile...
Ricardo Montenegro el inefable don Casiano...
Adolfo Jankelevich el Estrellón de la Radio...
con
Sergio Silva, Chito Morales, Fernando James, Ofelia Gacitúa, Miguel Urrea y
LOS ORATES SERENADERS
Animando la Explosión Hilarante de 1953...
RADIO en BROMA
presentada por
Legión Extranjera
La Hoja de Afeitar Dorada de Filo Calibrado
Lunes, Miércoles y Viernes a las 22.05 hrs., por
Emisoras Norte de Antofagasta,
Cooperativa Vitalicia de Valpso,
Cooperativa Vitalicia de Stgo.,
Cóndor de Concepción,
Cautín de Temuco,
Sur de Valdivia,
Llanquihue de Puerto Montt y
Polar de Punta Arenas
Libretos de Ricardo Montenegro
$ 30.000 y miles de pesos más en premios pueden ser suyos si identifica LA VOZ MISTERIOSA
LEGION EXTRANJERA DORADA

POR los BARRIOS y COMUNAS

Manuel Aránguiz, un ex pugilista que tuvo destacada actuación en otra época, se halla enfermo e imposibilitado para trabajar en su profesión de peluquero. Por este motivo, los dirigentes del México y varios profesionales de actualidad y de su tiempo, han organizado un festival para mañana por la noche en el ring de San Pablo 1617, a fin de procurar fondos para así sufragar los gastos que le origina su enfermedad. Además del programa de amateur, actuarán en exhibiciones... los profesionales Alberto Reyes, Abelardo Siré, César Toro, Manuel Castillo y Oscar Rigo. Concurrirán especialmente invitados un grupo de viejos cracks, como Heriberto Rojas, Quintín Romero, Arturo Godoy, Simón Guerra, Antonio Fernández, José Duque Rodríguez, Willie Murray y Humberto Guzmán.

—oOo—

Deportivo Rupán empató con su primer elenco contra el Los Gobelinos, perdiendo con el segundo en la cancha San Ignacio. El equipo de honor del Rupán de Punta de Rieles, formó con Ros; Olavarría y Chávez; Herrera, Irarrázaval y Cárdenas; Bravo, Tapia, Jorge, Villalobos y Gigoux.

—oOo—

El club ferroviario Refuerzo de Puentes de San Eugenio, eligió la siguiente directiva para el período 1953-54: presidente, señor Víctor Molina; vicepresidente, señor Víctor Pérez; secretario, señor René Verdugo; prosecretario, señor Hernán Saavedra; tesorero, señor Nelson Sigfredo; protesorero, señor Juan Martínez, y directores, señores Arturo Melo, Alberto Sandoval, Oscar Sanhueza y David Montenegro. Represetnantes ante Ferrobadminton, señores Arturo Melo, Hernán Saavedra y René Verdugo.

—oOo—

En el sorteo del Santiago Morning, salieron premiados los siguientes números: 1.o El 0962, un refrigerador. 2.o El 3638, una radio electrola; 3.o El 5754, un juego de neumáticos, y 4.o El 4090, un juego de neumáticos. Los interesados pueden pasar a retirar sus premios a Manuel Rodríguez 18.

—oOo—

El jueves, a las 22 horas, se efectuará un festival pugilístico en el ring de calle Gálvez 1610, entre aficionados de los clubes Carlos Urzúbegui y Luis Vicentini. El programa es el siguiente: Hernán Larrondo con Raúl Aguilar; Gerardo Contreras con Pedro Varas; Andrés Sánchez con Guillermo Moreno; Antonio Correa con Osvaldo Reyes; Antonio Ramírez con Humberto Zúñiga; Sergio Marchant con Manuel Morales; Héctor Pinto con Humberto Marín, y Sergio Veloso con Orlanda Párra.

—oOo—

Una comida íntima tendrán esta noche los directores del Club Liverpool Wanderers a fin de tratar diversos asuntos sobre la nueva reestructuración de esta entidad. La comida tendrá lugar en Santo Domingo 1334.

—oOo—

Magnífica actuación tuvo el tercer cuadro adulto del Deportivo Juventud Rangers de la Población Vicente Navarrete en el torneo organizado por el Club Quebrada de Macul, al clasificarse campeón de la competencia. Su equipo formó con los siguientes jugadores: Schancerel, Valdés, González, Ossandón, Maltermann, Vargas (capitán), Leyton, D. Ossandón, Tobar, Rivera y M. Sánchez.

—oOo—

Los primeros elencos del Forestal y Small Star empataron a dos. Aquél acepta desafíos para actuar el domingo con tres elencos. Dirigirse a Miraflores 325.

—oOo—

Recoleta-Lira empató con su primer elenco en el partido amistoso que sostuvo con el Cóndor de San Antonio. El cuadro metropolitano formó con Martín; Núñez y Flores; Santos, Aguilera y Toledo; Valle, Farías, Mandujano, Herrera y Varas. Goles de Herrera y Mandujano. El equipo del Cóndor alineó con, Acuña; Gabarce y Acuña; Rodríguez, Acuña y Alvarez; Díaz, Bravo, Alvarez, Moya, y Hollado.

—oOo—

Con los cuadros de división especial se enfrentarán esta tarde, a las 19 horas, los clubes Colo Colo y Olímpico Araucano de San Miguel, en el Estadio Nacional.

—oOo—

Con dos equipos actuará en Valparaíso el Valentín Letelier en un match de revancha con el Huracán de la Liga Alejo Barrios. La delegación del Letelier, partirá el viernes al puerto.

—oOo—

Con sus tres elencos ganó el Luminar al Atlético Andes, por 2-1 con el tercero; por 2-0 con el segundo, y por 2-1 con el primero. El cuadro de honor del Luminar formó con Rojas; Necufiir y R. Necufiir; Pérez, Toro y Castro; Lavín, López, Aguilera, Lavín y Johnson.

—oOo—

En el festival de la Agrupación de Fútbol de la novena comuna, Estación Central, donde intervino el Club Unión Lanús de Buenos Aires, se registraron los siguientes resultados: Bernal del Mercado venció al Exposición; Brasil al Alianza Lidice, y el seleccionado de la Agrupación doblegó por 2-1 al Unión Lanús.

—oOo—

El Deportivo O'Higgins organiza un festival de fútbol de beneficio, por cuyo motivo invita a todos los clubes de barrios a inscribirse en calle Olivos 1007.

—oOo—

El Imperial ganó con su cuadro de honor al Santa Ana de Linderos, adjudicándose un trofeo donado por don Manuel Vásquez. El Imperial formó con Andrés Marchant; Arturo Burhele y Carlos Gutiérrez; Héctor Vásquez, Osvaldo Bayo y Julio Catalán; Delfín Reveco, Hernán Vargas, Roberto Mandatuta, Sergio Puchette y Roberto Hernández.

—oOo—

Efectivos del Defensor Vitácura se trasladarán en Semana Santa a Concepción, donde enfrentarán con cuadros de fútbol al Club Sanders de Tucapel. La delegación saldrá de Santiago el jueves, a las 8.30 horas, para jugar el viernes, a las 16.30 horas; el sábado visitarán diversas ciudades y el domingo se jugará la revancha para regresar, a las 20.30 horas.

—oOo—

Deportivo Comercial celebrará sesión general hoy, a las 20 horas, en su local de Rosas esquina de Chacabuco.

—oOo—

Con sus tres equipos se enfrentará el "Carlos Moreno" al Nueva España, en la cancha del paradero 22, de la Gran Avenida, (dos cuadras hacia la cordillera).

Mr. Dean arbitra hoy a Brasil y Paraguay

Se decide el 17.o Campeonato Sudamericano de Fútbol

Paraguay y Brasil definen esta noche, en el Estadio Nacional de Lima, el título de Campeón del XVII Torneo Sudamericano de Fútbol. Llegan a este partido en igualdad de puntos en el primer puesto, siendo obligada esta definición, en razón de los reglamentos que rigen estos certámenes.

Los paraguayos ya vencieron a los brasileños, por 2-1, y de ganar nuevamente esta noche, harán suyo por primera vez el título de Campeones Sudamericanos. Claro que el rival no es de los más fáciles, pero no hay nada imposible, menos en el fútbol.

El conjunto brasileño no podrá contar con el arquero Barbosa, el half Ely y el delantero Adhemir. El cuadro paraguayo dispondrá de todos sus titulares. El árbitro será Mr. Charles Dean, que dirigió el partido anterior donde venció Paraguay, por 2-1.

Los equipos formarán así: PARAGUAY: Riquelme; Herrera y Olmedo; Hermosilla, Leguizamón y Gavilán; Berni, López Fernández, Romero y Gemmen; BRASIL: Gilmar; Haroldo y N. Santos; D. Santos, Bauer y Danilo; Julinho, Claudio, Baltazar, Didi y Pinha.

¿MANTENDRA SU TITULO?— El triunfo de Uruguay sobre Perú dejó empatados en el primer lugar a Brasil y Paraguay, con 8 puntos. De acuerdo con la reglamentación, no pueden haber dos campeones. Ambos deberán definir el título, en un partido que disputarán el miércoles en la noche. Brasil deberá superarse ante los guaraníes, que ya lo vencieron por 2-1, para conservar el título de campeón sudamericano y panamericano. Aparecen en la foto, de pie, de izquierda a derecha: J. Santos, Pinheiro, N. Santos, Castilho, Bauer y Danilo. Agachados: Julinho, Didi, Baltasar, Zizinho y Rodríguez.— (Foto remitida por nuestro enviado especial, R. H. Leppé).

CICLISTICAS

ANTONIO Neira, joven corredor de 4.a categoría de San Antonio, dió la gran sorpresa al adjudicarse en brillante forma la prueba ciclística por carretera "Doble El Tabo" organizada por el Audax Italiano y que contó con la participación de nuestros más destacados ruteros campeones.

—EN EL cómputo general de esta carrera, este promisorio corredor porteño aventajó nada menos que por 13 minutos 10 segundos al internacional Elio Martín, del Mademsa, elemento fogueado en estas lides y que sin embargo, debió ceder posiciones ante esta nueva revelación del deporte del pedal. Entre otros ases camineros fueron superados también por Neira, Héctor Rroguett, Rogelio Salcedo y Manuel Arenas.

—EL RESULTADO general de la carrera: 1.o Antonio Neira, de San Antonio, con 6 horas 37 minutos 35 segundos; 2.o Elio Martín, del Mademsa, con 6 horas 44' 45"; 3.o Carlos Mora, del Chacabuco, con 6 horas 44' 53"; 4.o Héctor Droguett, de la Unión Española, con 6 horas 45' 15"; 5.o Manuel Arenas, del CIC, con 6 horas 48' 15" y 6.o Rogelio Salcedo, de San Antonio; con 6 horas 48' 25". En la prueba caminera a Talagante, para novicios, los resultados fueron: 1.o Julio Raves, del CIC; 2.o Alberto López, del Ferroviario; 3.o Héctor González, del CIC; 4.o Mario Carrasco del CIC, y 5.o Héctor Urbina, del Ferroviario.

—EN LAS pruebas en pista, para novicios, triunfaron Héctor Rodríguez, del Green Cross, Francisco Aguirre del Centenario, y Emilio Castro, del Cóndor. En 4.a categoría, 3.000 metros persecución individual: Rubén Lira del Ferroviario, Julio Gallardo del Chile, y Héctor Vilches, del Chacabuco; y en 3.a categoría, 1/2 hora individual, con 6 lle-

EXHIBICIO VUELO SI

Se encuentra los integrantes Argentina de quienes hará nuestra ciudad. Dicha delega dida por el berto Maurín, te de la Fech de Vuelo sin M te del Club "Cóndor", de además tres Cerrillos fuerm Jefe de Aviación Capitán de Ba rique Maurín C presentantes de res de Santiago. Los argentinos neador biplaza lero de entrenam neador primario que realizarán Santiago.

gadas: Franc del Mademsa de Unión Espa Jiménez, del C

EN EL matc para 1.a, 2.a y los honores de rrespondieron crack Carlos M le, seguido de nas, también Antonio López Atlético

AL COMERCIO

Con motivo de la próxima Revista Económica y es Regimiento de Artillería N.o 1 "Tacna", las cuen dientes deberán presentarse antes del 6 de abril pr la Sección IV "Administración" de la Unidad (Ar per 1725), para su cancelación inmediata o inclusión respectivos balances económicos.

EL COMANDA

LOTEO BALNEARIO LOS VILOS

LOS VILOS

El Balneario del Sol y de las Aguas Tranquilas

Corredor a cargo de las ventas exclusivas de este BALNEARIO

ARMANDO VENEGAS DE LA GUARDA

UNION CENTRAL 1010, DEPS. Nos 704 y 808 FONO 80983

Hemos iniciado las ventas de los sitios de este hermoso Balneario, proyectado por la SOCIEDAD TURISMO NORTE LTDA frente a una playa maravillosa e inmediato a un pueblo donde los visitantes de ahora y los propietarios de mañana encontrarán de todo lo que se necesita para vivir y gozar.

Esperamos su visita en nuestras oficinas para informarle de los precios y condiciones de venta.

Como un RECUERDO de nuestra campaña regalar un número entero de la LOTERIA con premio ma 6 MILLONES a las primeras 50 PERSONAS que co sitios en nuestras oficinas durante la PRIMERA QU DEL MES DE ABRIL a fin de que si la suerte lo l pueda construir no ya sólo una Cabina a orillas del sino un chalet con todos los adelantos modernos.

SUR

CAJA NACIONAL DE EMPLEADOS PUBLICOS Y PERIODIST

SECCION SEGUROS DE INCENDIO

BALANCE GENERAL AL 31 DE DICIEMBRE DE 195

ACTIVO

INVERSIONES Y FONDOS		
Acciones:		
Caja Reaseguradora de Chile. 251 acciones clase "B", cada una a $ 2.416.90	$ 606.641.90	
Soc. Constructora de Establecimientos Educacionales. 41.830 Accs., cada una a $ 106.64	4.460.751.20	$ 5.067.393.10
Caja Nacional de Empleados Públicos y Periodistas, Saldo en Cta. Cte. a favor de la Sección		1.034.674.34
MUEBLES Y UTILES		
Los muebles existentes en la Sección		13.493.47
DEUDORES DIVERSOS		
Dividendos de Acciones por Cobrar	$ 416.245.47	
Primas por Cobrar, Depto. de Periodistas	2.256.—	418.501.47
TOTAL DEL ACTIVO		$ 6.534.062.38

PASIVO

RESERVAS TECNICAS		
Reservas de Riesgos en Curso		$
ACREEDORES DIVERSOS		
Siniestros Liquidados por Pagar	$ 159.849.24	
Impuestos y Contribuciones por Pagar	10.123.—	
Honorarios de Liquidadores por Pagar	11.270.—	
TOTAL		$
RESERVAS REGLAMENTARIAS		
Reserva de Fluctuación de Valores		
RESERVAS SOCIALES		
Fondo de Reserva Legal	$ 500.000.—	
Fondo de Eventualidades	$ 4.522.814.49	5.
Total del Pasivo		$ 6
EXCEDENTE		
Total igual al Activo		$ 6

CUENTAS DE ORDEN

SEGUROS DE INCENDIO	$ 1.403.453.300.—	PROPIEDADES ASEGURADAS	$ 1.403.

CUENTA DE GASTOS Y ENTRADAS

CORRESPONDIENTE AL EJERCICIO COMPRENDIDO ENTRE EL 1.o DE ENERO AL 31 DE DICIEMBRE DE 1952

RESERVAS TECNICAS		PRIMAS DE SEGUROS DIRECTOS	$ 2.
Reservas de Riesgos en Curso, Ejercicio Actual: 40 por ciento sobre retención de $ 2.021.659.—	808.663.60	**PRODUCTO DE INVERSIONES**	
SINIESTROS	489.352.64	Rentabilidad sobre Dividendos de Acciones	
SUELDOS, Aportes, Impuestos, Arriendo, Utiles de Escritorio y otros	1.603.706.43	**RESERVAS TECNICAS**	
Castigo a Muebles y Utiles	1.499.20	Reservas de Riesgos en Curso, de 1951	
Total de Gastos	$2.903.221.87		
ACUMULACION	176.302.80		
Total igual a las Entradas	$ 3.079.524.67	Total de las Entradas	$ 3.

CARLOS DONOSO CHAPARRO,
Contador de la Sección, R. N. C. 8965

EUGENIO MONETA MONETA
Vicepresidente Ejecutivo

LUIS SALINAS RUIZ,
Jefe Depto. Actuarial

ANDRES CALLEJAS ROJAS,
Jefe de la Sección

Deporte extranjero

REZ.— MAR DEL PLATA.— (UP.)— El maestro co- Cuéllar Gacharna jugó bien esta tarde, en la partida la décimotercera rueda del Torneo Internacional de Ajes rentó al argentino Héctor Rossetto; el juego fué suspen- posición equilibrada, aunque el argentino tiene un peón ja.

rasileño Carvalho quedó en posición ligeramente favora- uspender su partida con el argentino Jacobo Bolbochan. los chilenos René Letelier y Jáuregui, perdieron sus com- frente a Miguel Najdorf y Herman Pilnik, ambos argen-

aestro yugoeslavo Gligoric suspendió su juego con Carlos l, después de una interesante iniciación, considerándose el tiene prácticamente ganada la partida; el campeón yu- Trifunovic venció al argentino Maderna en 47 jugadas. otros tableros Schocron venció a su compatriota argentino , y quedaron suspendidas las partidas entre Julio Bolbo- Ojanen, Medina y Steiner y Eliskases y Wexler.

CRISTAL YUNGAY M. R.
LIQUIDACION POR BALANCE
Servicios de Copas
Cristalería fina .. .. . $ 27.000.-
Cristal 13.890.-
Semicristal 6.530.-
Cristavix 4.560.-
Glassex 1.980.-
GONZALEZ ESTADO 167
CREDITOS

RAN TORNEO
riangular de Football
COLO COLO
LLONARIOS - VASCO DA GAMA

npeón de Colombia — Campeón de Brasil

PROGRAMA DEL TORNEO

RCOLES 1.o de abril: MILLONARIOS con VASCO DA GAMA.

RNES 3 de abril: COLO COLO con MILLONARIOS.
MINGO 5 de abril: COLO COLO con VASCO DA GAMA

VENTA DE ENTRADAS.— Las siguientes entradas se entran en venta para las TRES REUNIONES en los les de:
COLO COLO: calle Roberto Pretot 11 (Alameda frente astro). Fono 80806.
ASOCIACION CENTRAL DE FUTBOL: Cienfuegos esq. mo Escala. Fono 67142.
CASA SPARTA: Agustinas 1109, teléfono 69040.
En todos los locales se venden entradas de 10 a 13 horas 16 a 21 horas.

PRECIOS

unas numeradas de Preferencia (a ambos la- dos del Palco Presidencial)	$ 300.—
unas numeradas bajo la marquesina	250.—
unas laterales	100.—
LERIAS	40.—
CIOS Tribunas laterales	20.—
LERIAS	5.—

NOTA IMPORTANTE: Las GALERIAS se VENDERAN CLUSIVAMENTE en el Estado Nacional los días de par- s.

A los socios de Colo Colo: debido al alto costo de la jira rnacional programada, los socios tendrán derecho a im- stos presentando su carnet con la cuota del mes de ABRIL celada.

Mañana pelea Palabecino con Saldívar y también Hugo Henríquez con Reinoso

ULISES BADANO, jefe de la página deportiva del diario "El Día", de Montevideo, brillante pluma periodística en su especialidad, gran amigo de Chile y de nuestro diario, durante la gentil visita que nos dedicó ayer, de paso para su patria, después de asistir al último Campeonato Sudamericano de Fútbol de Lima. Lo acompañan su compatriota señor José Parano y el fundador del Círculo de Cronistas Deportivos de Chile, señor Alberto Arellano. El destacado colega posa en compañía del personal de Deportes de LA NACION.

5 matches en el Estadio Chile

Modificaciones favorables ha sufrido el programa pugilístico profesional de mañana, ya que además del encuentro de fondo a diez rounds entre el uruguayo Domingo Palabecino y Humberto Saldívar, se efectuará otro combate entre Hugo Henríquez y Sergio Reinoso, revancha que seguramente provocará tanto o más entusiasmo que el match estelar, por cuanto Henríquez ganó a José Valenzuela en el encuentro de desquite y también a Sergio Reinoso, elementos recios que para vencerlos se requieren aptitudes especiales. Estos antecedentes sirven para justificar el interés del público, ya que ambos son hombres que prefieren la pelea violenta debido precisamente a su modalidad muy propia.

En cuanto al chileno Humberto Saldívar, que goza de generales simpatías en el público por su depurado boxeo y su formidable pegada de derecha, subirá al cuadrilátero dispuesto a superar al uruguayo en su afán de colocarse entre los mejores profesionales de su categoría, ya que son varios los plumas que tiene actualmente el box profesional y que desean arrebatarle el título a Manuel Castillo.

Tres buenos preliminares a ocho vueltas completarán el programa de mañana en el ring del Estadio Chile, cuyos encuentros damos a conocer a continuación:

Víctor Romero con Raúl Espinal.

Waldo Carabantes con Juan Norambuena.

Carlos Silva con Víctor Urbina.

Breves del DEPORTE

Miembros del Jurado y atletas que participarán en la eliminatoria nacional que se efectuará los días de Semana Santa en el Estadio Nacional, se reunirán mañana a las 19.30 horas en el local de San Francisco 259, a fin de recibir instrucciones sobre el próximo campeonato.

—o:0:o—

Los viejos cracks de Colo Colo se presentan el sábado en Pichilemu, donde enfrentarán al Deportivo Arturo Prat, y el domingo contra la selección de esa localidad. Con este motivo se cita para hoy a las 17.30 horas al Estadio Nacional a los siguientes jugadores: Ibacache, Araya, Urroz, Villablanca, Fuenzalida, Lira, Medina, Araneda, Arancibia, González, Sorrel, Jaramillo, Luco, Torres, Domínguez, Norton, Alcántara y Rojas.

—o:0:o—

En el restaurant Santiago se efectuará esta noche la manifestación de despedida que se ofrece al Cuerpo de Líderes del Instituto de Vida Sana, señores Conrado Saur, señorita Iris Galindo y señor Raúl Vallejos. Mañana, a las 19 horas partirá, el microbús portando la caravana al Campamento de Quintero, aprovechando los días de Semana Santa.

—o:0:o—

Los andinistas del Maestranza Central harán una excursión en Semana Santa al hermoso paraje cordillerano de Baños Morales. El campamento se establecerá en la plazoleta de los baños, desde donde se efectuarán correrías a lugares vecinos. La partida será mañana a las 19 horas de calle Freire 355, San Bernardo.

—o:0:o—

La secretaría de la Asociación de Pimpón de Santiago atiende todos los días en calle Dieciocho 314, de 19 a 22 horas. El martes habrá sesión de Consejo, a las 21.30 horas en el mismo local del club Magallanes.

SE RETIRA PEDERNERA

AYER conversamos con una de las más grandes figuras que ha tenido el fútbol argentino, Adolfo Alfredo Pedernera, 34 años, casado con doña Perla Elmeaudy; dos hijos, Adolfo Alfredo (tres años y medio), y Alfredo Adolfo (un año). Nació en Avellaneda, provincia de Buenos Aires, el 15 de noviembre de 1918. A los 16 años, debutó en primera división en el Club River Plate. Después integró los cuadros de honor de Atlanta y Huracán de Buenos Aires, donde tuvo actuaciones descollantes que con justicia lo señalaron como el mejor futbolista en los puestos del trio central. Millonarios, de Colombia, lo contrató en junio del año 1949, donde ha permanecido hasta el año pasado, pues, este año vuelve a su tierra natal.

Pedernera es de temperamento sencillo, carácter muy jovial, comunicativo, y, por lo que pudimos observar, es querido y respetado por todos los muchachos que están a sus órdenes. Sus expresiones son categóricas, ya que durante la charla nos responde con entera naturalidad nuestras preguntas:

—¿En qué forma se pagan los sueldos a los jugadores de Millonarios, y cuánto gana cada uno?

—Bueno, en esto de billetes es difícil fijar monto de dinero, debido a que unos ganan más y otros menos. En verdad, es "un secreto profesional", ya que nadie anda preocupado cuanto gana el resto. Además, yo ya terminé mi contrato con Millonarios, el 31 de diciembre del año pasado, por lo tanto, estoy por regresar a mi país, donde me dedicaré desde luego a algo que produzca nacionales. En resumen, me alejo del fútbol, ya que es mejor retirarse a tiempo, y no hacer el ridículo en las canchas, con lo cual se beneficia el elemento nuevo al que debe dejarse paso y ocasión de triunfar. Mi viaje a Chile en esta oportunidad obedece exclusivamente, a una petición especial de los dirigentes de Millonarios, a pesar de haber vencido mi contrato, y como tengo tantos buenos amigos en esta institución, no podía negarme a venir a esta tierra donde siempre he sido tratado con tanta deferencia.

—Cómo hay jugadores de distintos países, ¿cuándo ven estos a sus familiares? ¿Cómo viven los casados? ¿Viajan con sus señoras en casos de compromisos internacionales?

—Vamos por parte. Los dirigentes son muy comprensivos y nos dan permiso un mes todos los años para viajar a nuestros pueblos a visitar a los familiares. En el caso de los que somos casados, vivimos con nuestras esposas e hijos en Bogotá. Cuando tenemos compromisos internacionales en otros países vamos solos, no porque la señora sea un obstáculo, sino por el hecho de evitar los inconvenientes que siempre se presentan en los viajes, y para un hombre le es más fácil solucionar de cualquier forma los trastornos imprevistos.

—¿Cuántas veces entrenan, y como lo hacen?

—Los entrenamientos los hacemos tres veces a la semana, los días martes, miércoles y viernes. Los martes y viernes jugamos bastante básquetbol, corremos y mucha gimnasia. El miércoles lo dedicamos, únicamente a partidos de táctica y gimnasia.

—¿Ustedes, más que compañeros de equipos, son íntimos amigos?

—Qué satisfacción poder pronunciarme sobre este punto para un diario que es leído por tanto deportista. No sólo somos amigos, compañeros de equipos. Es más aun, convivimos la mayor parte de las 24 horas del día, Reina entre nosotros amplia camaradería. Creo no estar equivocado al expresar que somos una sola familia los "millonarios".

—¿Cree que el fútbol argentino ha bajado?

—La verdad es que con respecto a esto no puedo pronunciarme. He permanecido muchos años fuera de mi patria, y los partidos que he presenciado en forma esporádica, no me dan un juicio cabal sobre la superación o decadencia.

—¿Están ustedes asegurados por el Club?

—Sí, todos, de acuerdo con el precio fijado en el contrato, estableciendo sus cláusulas recompensas para el Club en casos de resultar accidentado algún elemento.

—¿Millonarios es un club de muchos socios, y a quién representa en Bogotá?

—Se puede decir que es una Sociedad Anónima, integrada por 500 accionistas, quienes se reúnen una vez al año, y designan Directorio. En Colombia es uno de los clubes más respetados en el sentido social; en el campo deportivo es la institución que más se ha esmerado por levantar el nivel futbolístico, y ha llegado a ocupar un sitial importante como cuadro de reconocida jerarquía.

GUICOR.

DIRECTIVAS DE CLUBES

CLUB ARTURO PRAT, LA CISTERNA.— Presidente, señor Carlos Aliste; Vicepresidente, señor Víctor Pavez; Secretario, señor Enrique Orellana; Prosecretario, señor Carlos Castillo; Tesorero, señor Luis Medina; Protesorero, señor Bernardo Zúñiga; Directores, señores Avelino Muñoz, Manuel Carranza, Víctor Lemus y José Salazar.

FEDERACION CHILENA DE BILLAR.— Presidente, señor Pedro Celedón; Vicepresidente, señor Abel Sepúlveda; Secretarios, señores Daniel Jiménez y Juan de D. Olmos; Tesorero, señor Héctor Ravera; Protesorero, señor Carlos Morales; y director, señor Teodoro van de Wyngard.

ESCALOFRIOS...? FIEBRE..?
FENALGINA M.R.
las tabletitas eficaces para combatir resfríos, grippe y fiebre FENALGINA también es útil para los dolores neurálgicos, ciáticas y periódicos de la mujer
Fenilacetamida
Salicilamida
Cafeína
Farmacéuticamente pura
Disponible en todas las Farmacias un frasquito de las auténticas y económicas tabletas FENALGINA "ETNA"

PROPUESTA

Llámase a propuestas públicas para la construcción del concreto armado y revestimiento de piedra de un monumento a Arturo Prat, en Santiago.

Las bases y especificaciones deben solicitarse en la Subsecretaría de Marina (Ministerio de Defensa Nacional), de 11 a 12 y de 17 a 18 horas, diariamente.

Las propuestas se abrirán en la Subsecretaría de Marina, el 16 de abril de 1953, a las 16.15 horas.

EL SECRETARIO DE LA COMISION

SITIOS
SANTA JULIA - ÑUÑOA
Con frente a la Avenida Los Olmos y a la continuación de la Avenida Sur. A seis cuadras de la Avenida José Pedro Alessandri (Macul).
Con $ 3.000.- al mes
ESTOS SITIOS SE ENTREGAN URBANIZADOS
Sin cuota al contado
HOY
Solicite su folleto gratis del Loteo en Nueva York 25, 1.er piso. — Sección Propiedades.
ATENCION EN EL TERRENO: Hoy y todos los días en Los Olmos a 6 cuadras al oriente de Avenida Macul.— De 3 a 7 de la tarde.
CARLOS OSSANDON G.
NUEVA YORK 25, 1.er PISO
Sección Propiedades

SAMY
Modas SAMY
Con sólo $ 200.- Le entregamos
*Vestidos elegantes
*Chaquetones
*Trajes sastre
Sección Novias
AV. MATTA 1151

El Mejor HILO para Coser
sobre conos marca "UNITAS" para toda clase de industrias y talleres. Fono 52683
INDUSTRIA DE HILOS
SAN DIEGO 1430 AL LADO CAJA DE CREDITO

Oficina Constructora, Construye
BUNGALOWS
DESDE $ 225.000
Con dos dormitorios, livings, comedor, cocina y baño. Además disponemos de planos especialmente diseñados para construir en balnearios. Damos facilidades.
Visítenos en:
PUENTE 622 — 3.er PISO
Oficina 3 — Fono 86966

VISTASE CORRECTO
SIN PAGAR EL LUJO
MOISES JARA
SASTRE
Especialista en cuerpos difíciles, ofrece a usted
Hechuras finas a $ 1.700.-
LLEVELE SU CASIMIR A
SAN ANTONIO 15
(ALTOS) — FONO 84363

¡¡LIQUIDACION!!
de Verano en Modas Simon
Vestidos lana de Nico $850
Sobretodos lana Nac. $950
Chaquetones Elegantes $950
(blanco y colores)
Vestidos Fiesta, trajes sastre, blusas, etc.
CREDITOS
SABADO ABIERTO TODO EL DIA
SAN ANTONIO 85

RADIOS
SIN PIE
METALUX
MONJITAS 843
ENTREPISO

SASTRERIA
Juan José Jara
HECHURAS FINAS:
$ 1.700
UN CORTE ESPECIAL PARA CADA CUERPO
21 DE MAYO 617
Segundo piso — Local N.o 7
(Edificio nuevo)

UNICA LIQUIDACION ANUAL POR 15.o ANIVERSARIO 1938 - 1953
Medias "TIPO NYLON DUPONT" ... $ 62.—
Medias Nylon, malla 51, réclame ... 110.—
Medias Nylon, "ALIDA", 30 Denier ... 120.—
Medias Nylon, "ZELLVAG", 30 Denier ... 130.—
Medias Nylon, "Laban", costura obscura ... 140.—
Medias Nylon, "Marie-Chardin", 30 Denier ... 150.—
Medias Nylon, "PIGALLE", 15 Denier ... 150.—
Medias Nylon, "VICTORIA", Tentación ... 150.—
Medias Nylon, "INGRID", 15 Denier ... 150.—
Medias Nylon, "BELLATRIX", malla 170 ... 170.—
Medias Nylon, talón y pie dorado ... 190.—
Medias Nylon, "CAFFARENA", 60 Gauge ... 230.—
Y MIL GANGAS MAS
Despachamos a Provincias desde tres pares
Fábrica de Medias H. MARCUSON
SAN DIEGO 87. — Clasificador 857

Aviso importante!
SASTRERIA Y CAMISERIA
Athos
Ofrece hechuras de primera a $ 1.800
Además, confecciones y medidas finas, a precios nunca vistos. Concedemos
Créditos a 10, 15 y 20 meses plazo
SABADO ABIERTO TODO EL DIA
MERCED 750

FERROCARRILES DEL ESTADO

PROPUESTAS PUBLICAS POR MATERIALES

Se llama a propuestas públicas para la provisión de los siguientes materiales, las que se abrirán en la Sección Adquisiciones del Departamento de Materiales y Almacenes (Estación Central), a las 16 horas, de los días que a continuación se indican:

EL 10 DE ABRIL DE 1953 — PROPUESTA GRUPO N.o 2 MATERIALES Y ACCESORIOS VARIOS DE IMPRENTA, como ser: Alambres, anilinas, brochas, cartón, cartulina, cuchillas, cueros, franela, gusanos para archivadores y palancas, hilos, ojetillos, película, papel, telas para encuadernación, tintas, etc. IMPORTACION: Películas Kodalit, placas, filtros, materiales para prensas "OFFSET", Máquina Klimsch Autovertical, pinceles, agujas, etc., etc.

EL 17 DE ABRIL DE 1953 — GRUPO N.o 34 MATERIALES ENRIELADURA PARA LA EMPRESA: 9.200 Tons. rieles, tipo Z y U; 675 Tons. eclisas "Z" y "U"; 2.080 Tons. sillas, asiento tipo "Z" y "U"; 215.000 N.os anclas, diferentes marcas.

EL 24 DE ABRIL DE 1953 — Grupo N.o 41 MATERIALES VARIOS, LINEAS AEREAS ALTA TENSION, como ser: Abrazaderas, aisladores, cables acero galvanizado, desconectadores, grilletes, palancas, pernos, prensas, suspensores de trolley, terminales, uniones, etc., y

GRUPO N.o 44 — MATERIALES VARIOS DE SEÑALIZACION Como ser: Bastones pilas secas baterías, topes de goma para aspas, materiales varios de fierro fundido, fierro torneado y fierro forjado o laminado, pernos y pasadores, materiales de aislación, talabartería y para eclisaje eléctrico, etc.

EL 8 DE MAYO DE 1953 — PROPUESTA GRUPO N.o 18 PRODUCTOS QUIMICOS Y UTILES DE LABORATORIO.— Materiales para galvanoplastia; productos químicos para imprenta, reactivos y elementos para Laboratorio Químico.

Bases, mayores datos y antecedentes, pueden consultarse diariamente en las oficinas arriba indicadas, de 15.30 a 18 horas, excepto sábados, que se atenderá de 9.30 a 11.30 horas.

El Jefe del Depto. de Materiales y Almacenes

Caja Nacional de Empleados Públicos y Periodistas

SECCION SEGUROS DE DESGRAVAMEN HIPOTECARIO

BALANCE GENERAL AL 31 DE DICIEMBRE DE 1952

Correspondiente al Ejercicio comprendido entre el 1º de Enero y el 31 de Diciembre de 1952.

ACTIVO

INVERSIONES Y FONDOS:		
265.539 Acciones Soc. Constructora Est. Educacionales, Serie B, a $ 101.—	$ 26.819.439.—	
160.000 Acciones Soc. Constructora Est. Hospitalarios, a $ 20.—	3.000.000.—	
17.956.000 Bonos Deuda Interna 7-7%, a $ 93.50	16.783.860.—	
11.900.000 Bonos Deuda Interna 7-1%, a $ 84.—	9.996.000.—	
4.872.000. Bonos Caja Crédito Hipot. 6¾%, a $ 56.—	2.728.320.—	
BIENES RAICES:		
Propiedad Buenos N.os 170 y 172 A adq. 1.o/7/40	2.230.075.96	
Propiedad Merced N.os 450 al 460, adq. 9/7/40	3.341.077.07	
Propiedad Colectivo Lord Cochrane, adq. 1.o/12/43	11.313.579.55	
COLOCACIONES:		
Depósito a Plazo Banco Sud Americano	793.327.24	
DISPONIBLE:		
Caja Nac. de EE. PP. y PP., Cuenta Corriente	1.064.391.17	$ 78.125.069.99
MUEBLES Y UTILES:		
Oficina en Santiago	$ 135.471.63	135.471.63
DEUDORES DIVERSOS:		
Intereses de Depósitos a Plazo, por Cobrar	$ 4.859.—	
Dividendos de Acciones por Cobrar	2.795.024.05	
Arriendos por Cobrar	136.005.—	
Intereses de Bonos por Cobrar	745.762.—	
Riesgos en Cancelación de Contratos por Percibir	21.547.79	
Varios Deudores por Arriendos	18.625.77	
Primas por Liquidar Sección. EE. PP.	4.813.803.23	
Primas por Liquidar, Sección Periodistas	919.354.31	9.454.981.15
TOTAL		$ 87.715.522.77

PASIVO

RESERVAS TECNICAS:			
Reservas Matemáticas			$ 86.318.709.—
BENEFICIOS POR PAGAR A ASEGURADOS:			
Siniestros por Pagar		$ 2.510.162.06	
Rescates por Pagar		955.477.52	
Vencimientos por Pagar		270.694.04	
Amortización Extraordinaria por Liquidar		5.699.116.14	9.435.449.76
ACREEDORES DIVERSOS:			
Intereses por Pagar		$ 230.799.36	
Impuestos y Contribuciones por Pagar		216.447.—	
Honorarios Médicos por Pagar		36.800.—	
Acreedores por Arriendos		23.394.14	
Garantías de Arrendatarios		235.055.60	742.496.10
RESERVAS SOCIALES:			
Reservas de Fluctuación de Valores		$ 302.764.—	
Fondo de Eventualidades	$ 9.682.718.36		
Menos Sorteo Año 1952	3.866.516.66	5.816.201.70	6.118.965.70
			$ 82.615.620.58
ACUMULACION			5.099.902.19
TOTAL			$ 87.715.522.77

CUENTAS DE ORDEN

Riesgos en Curso, Sección EE. PP.	$ 550.515.600.15	Monto de los Seguros, Sección EE. PP.	$ 550.515.600.15
Riesgos en Curso Sección Periodistas	33.541.825.06	Monto de los Seguros, Sección Periodistas	33.541.825.06
Caja de Crédito Hipotecario, Bonos en Custodia	5.232.000.—	Bonos en Custodia, Caja de Crédito Hipotecario	5.232.000.—
Banco Sud Americano, Acciones en Custodia	7.050.000.—	Acciones en Custodia, Banco Sud Americano	7.050.000.—
Caja de Amortización, Bonos en Custodia	41.706.000.—	Bonos en Custodia, Caja de Amortización	41.706.000.—
	$ 638.045.425.21		$ 638.045.425.21

GASTOS Y ENTRADAS

RESERVAS TECNICAS:		
Incremento Reservas Matemáticas		$ 8.156.692.—
BENEFICIOS OTORGADOS:		
Siniestros Sección EE. PP.		1.316.515.61
DEVOLUCIONES A ASEGURADOS:		
Rescates Sección EE. PP.	$ 2.208.901.87	
Rescates Sección Periodistas	73.730.52	
Vencimientos Sección EE. PP.	114.131.93	2.396.764.32
GASTOS DE PRODUCCION:		
Aporte a la Sup. de Cías. de Seguros	$ 95.656.—	
Honorarios Médicos	50.730.—	146.386.—
IMPUESTOS Y CONTRIBUCIONES:		
Cifra de Negocios	$ 1.722.734.—	
Impuestos a la Renta	5.302.06	1.728.036.06
GASTOS DE ADMINISTRACION:		
Sueldos, Aportes y Varios	$ 1.783.433.06	
Aporte a la Caja Nac. de EE. PP. y PP.	360.000.—	2.143.433.06
GASTOS GENERALES:		
Utiles de Escritorio	$ 6.310.80	
Libros, Impresos y Formularios	7.550.26	
Arriendos Equipo Hollerith	40.660.18	
Arriendo Local Oficina	66.180.—	
Reparaciones de Máquinas, Muebles e Instalaciones	3.130.—	
Vestuario y Equipo	3.840.—	
Gastos Generales	8.562.—	136.703.24
GASTOS VARIOS:		
Comisiones Bancarias y de Custodia	$ 6.465.80	
Intereses de Siniestros	57.012.38	
Gastos Varios de Propiedades de la Sección	2.772.492.96	
Intereses de Vencimientos	8.383.11	2.844.354.25
CASTIGOS Y AMORTIZACIONES:		
Castigos de Muebles y Utiles		15.052.40
		$ 18.883.936.93
ACUMULACION		5.099.902.19
TOTAL		$ 23.983.839.12

PRIMAS INGRESADAS POR ASEGURADOS:		
Primas Sección EE. PP.	$ 14.793.757.74	
Primas Sección Periodistas	867.723.71	$ 15.661.481.45
INTERESES DE INVERSIONES Y DEPOSITOS:		
Intereses de Depósitos a Plazo	$ 27.323.91	
Intereses de Bonos	2.009.160.80	
Intereses de Acciones	2.863.544.09	4.900.029.50
ENTRADAS VARIAS:		
Utilidad en Amortización de Bonos	$ 123.030.—	
Entradas Varias	103.545.67	226.575.67
ARRIENDO DE PROPIEDADES:		
Arriendos		3.195.752.50
TOTAL		$ 23.983.839.12

SANTIAGO, 31 de Diciembre de 1952.

EUGENIO MONETA MONETA,
Vicepresidente Ejecutivo

ALVARO RODRIGUEZ DEL CANTO,
Contador Reg. 3138.

LUIS SALINAS CRUZ
Jefe de la Sección

RADIOS SIN PIE
Timar Ltda
NUEVA YORK 57

OPTICA AHUMADA
ATENDIDA POR
A. ROTTER
40 AÑOS AL SERVICIO DEL PUBLICO
ROTTER Y KRAUSS LTDA.
AHUMADA 324

Fotograbados
CLICHES
TRICROMIAS
FOTOLITOS
OFFSET
TRABAJOS RAPIDOS
PORTUGAL 279
FONO 36966

PROPUESTAS PUBLICAS

DEPARTAMENTO DE CAMINOS

Oficina Ingeniero de la Provincia de Santiago

Pídense propuestas públicas para la provisión de materiales para varios caminos de la comuna de Las Condes, las que se abrirán en esta Oficina Provincial, el día 10 de abril de 1953 a las 16.30 horas.

Bases y antecedentes, consultar en la Secretaría, Alameda Bernardo O'Higgins N.o 1446.

EL INGENIERO DE LA PROVINCIA

Una oportunidad para Ud.!
COLCHON SIMONS $ 3200.-
CATRES DE BRONCE 10 MESES PLAZO
ESTANTES CAMAS $ 2.950.- CON CORTINAS
ESTANTES CAMAS $ 2.300.- CON CORTINAS
MARQUESA COMPLETA $ 2.500.-
Casa BRONCELAN
SAN PABLO 2715

CALZADO
Señora, señoritas, caballeros
ABRIGOS SEÑORA
con sólo
$ 50.- semanales
y un pequeño pie, le entregamos al momento, calzado para damas, niños y caballeros.
Casa González Chaves
FRANKLIN 1081

LIEBRES
VENDO
Volkswagen
AÑO 1953
NUEVAS
SIN USO
CON FACILIDADES DE PAGO
Capacidad 10 pasajeros.
Tratar:
CARLOS CHARLIN 393
Esq. General Calderón, detrás Mercado Providencia

CREDITOS
ENTREGA INMEDIATA CON $ 100 SEMANALES
Camisas, Ternos para caballeros y niños.
Modas, Trajes sastre, 3/4, Abrigos y batas.
STO. DOMINGO 987 • OF. 16
ESQ. PUENTE

MUEBLES
DE GRAN OCASION
$ 4.800.— LIVING Reina Ana, con cojines
$ 4.900.— LIVING normando, tapizado en omcato, tallado a mano
$ 8.600.— LIVING normando, francés, de gran calidad, diseño especial
$ 4.500.— BUFFET con vitrina y espejo regla cosas 6 sillas tapizadas
$ 8.500.— ROPERO tres cuerpos, arrinonado; cómoda emperatriz, dos veladores
$ 11.000.— COMEDOR normando, 8 piezas, lingue o plata.
$ 18.500.— DORMITORIO normando, diez piezas, lingue marfil
657 — Nataniel — 657
NO TENEMOS SUCURSAL

CALZADOS
CREDITOS
DAMAS CABALLEROS
NIÑOS.- BOTAS
CAMISAS CARTERAS
RELOJES
SAN DIEGO 1889

RELOJERIA "BELGICA"
RELOJES SUIZOS
Entregamos inmediatamente con sólo
$ 300.- DE PIE
Saldo, en pequeñas cuotas mensuales
BANDERA 84 SABADO ABIERTO TODO EN DIA
3er PISO-OF. 303-CASI. ESQ. MONEDA

y competidores para las carreras del mo sábado en ambos hipódromos

HIPICO

0 metros.— Jl.
es, a la 1.30.—
Salas
Adasme
. Lillo
L. Rodríguez
C. Farmer
, R. Silva
quilar
. Barra
J. Atala
Vargas
, Salas
L. G. Contreras
R. Contreras
L. Silva
S, R. Ramos
. Allende
. Márquez
M. Vásquez
L. Morales
I. Galáz
F. Arredondo
. Morales
0 metros a las 2.
52, G. Silva
A. Poblete
L. Vargas
eal 52, B. Moreira
, Cáceres
J. Pizarro
Saavedra
I. Valenzuela
. Salas.
52, E. Saavedra
0 metros a las 2.30
, E. Salas
52, E. Saavedra
52, M. Reyes
Jg. Núñez
, Montoya
Atala
G. Contreras
B. Moreira
G. Silva
, A. Poblete
52, J. E. Bravo
S. Allende
0 metros a las 3.05
58, L. Carrasco
, Quezada
F. Pizarro
inta 53, E. Salas
A. Poblete
52, R. Cornejo
52, L. Silva
51, R. Ramos
B. Moreira
6, L. Morales
Jaña
00 metros a las 3.45
57, J. Arriagada
J. Olivares
L. Espinoza
2, A. Poblete
, F. Gatica
R. Silva
Vargas
S. Allende
L. Vargas
46, C. Farmer
O. Chamorro
Silva
00 metros a las 4.25
57, J. Ortiz
L. Rodríguez
3, G. Retamal
a 52, R. Madariaga
C. Giraldes
M. F. Silva
C. Farmer
46, O. Chamorro
45, F. Gatica
00 metros a las 5.05
al 57, L. Espinoza
J. Olivares
56, E. Saavedra
L. Rodríguez
Escobar
54, A. Díaz
n 53, J. E. Bravo
E. Salas
52, F. Pizarro
51, M. Reyes
a 51, O. Chamorro
51, R. Cornejo
50, J. Altala
S. Allende
L. Vargas
9, M. Catalán
6, J. Pizarro
H. Galáz
5, L. Morales
L. Silva
a 45, R. Gatica
500 metros a las 5.45
55, R. Pizarro
55, O. Saavedra
A. Poblete

7 Hotu Matra 53, A. Díaz
11 Trile 53, J. Olivares
9 Aclamación 52, A. Díaz
5 Montecoreal 52, E. Salas
4 Starkar 52, E. Saavedra
2 Folke 51, F. Gatica
1 La Polilla 51, G. Silva
14 Champaubert 50, S. Allende
3 Llambión 50, L. Vargas
16 Cuartón 49, R. Cornejo
13 Romeral 48, R. Gatica
10 Florianópolis 47, J. Pizarro
8 Mariscо 46, F. Pizarro
9.a Carrera 1.500 metros a las 6.30
2 Bar One 58, O. Valenzuela
13 Pakistán 57, V. Valenzuela
5 Parralino 56, R. Parada
7 F. Gris 55, G. Silva
1 Biaquini 54, A. Lillo
10 Abadán 53 L. Pérez
12 Abd el Karin 53, E. Salas
5 Ancap 53, B. Moreira
11 Coraje 53, A. Poblete
14 N. Club 53, J. Olivares
4 Angelito 51, E. Saavedra
9 Ramadán 51, C. Farmer
6 Ranchrillo 51, L. Vargas
8 Emburria 50, A. Poblete.

HIPODROMO CHILE

Primera Carrera 1.500 metros.— A las 8 A. M. —
22 Espléndido 57, R. Contreras
1 Algarrobalina, 56 R. Retamal
4 Interés 56, R. Olivos
18 Yatagán 55,5; R. Pavez
3 Berlín 55, R. Silva
2 Mano a Mano 55, C. Giraldes
14 Tacuari 55, O. Valenzuela
21 Dumbar 54,5; Ig. Núñez
18 Enrique VIII 53, E. Soto
7 Urbia 53, J. Aravena
12 Nib 52, S. Quezada
9 Taitú 52, L. Morales
20 Comoruco 49,5, J. Atala
13 Blue Spear 49 M. Guerrero
8 Oriel 49 V. Alvear
6 Lely 48,5, M. Barra
16 Conde Rufino, 48,5, F. Gatica
17 Fender 46,5 M. F. Silva
10 Stromboli 46, M. Catalán
11 Aviador 46, E. Márquez
5 Mañera 45, G. Meza
15 Temerosa 45, S. Godoy

Segunda carrera 1.200 metros a las 8.30.
3 Américo Vespuci 55, A. Tapia
7 Brooken Arrow 55, O. Saavedra
4 Collo 56, E. Soto
6 Chato 55, Ig. Núñez
1 El Romano 55, R. Madariaga
5 Falke 55, R. Ledesma
9 Marino 55, R. Parodi
6 Portland 55, G. Silva D.
2 Tout Seul 55, S. Allende
Tercera carrera 1.200 metros a las 9.—
5 Batuque 55, M. Guerrero
6 Bucaney 55, P. Flores
8 Camarlengo 55, J. Olivares
2 Carnegie 55, G. Silva D.
4 Designio 55, N. N.
3 El Barquero 55, R. Olivos
7 El Marabú 55, R. Silva
10 Felipillo 55, M. F. Silva
11 Matto Grosso 55, G. Retamal
1 Mozart 55, A. Díaz
9 Zoroastro 55, Ig. Núñez
Cuarta carrera 1.500 metros a las 9.35.—
11 Bailén 59, R. Contreras
5 Lagartija 57, E. Soto
3 Monigote 55, R. Silva
23 Mora 55, S. Quezada
2 Mataveri 54, J. Atala
19 Artemisa 54, L. Vargas
14 Camerbus 54, Ig. Núñez
10 Eden Roock 54, N. N.
12 Cranford 54, A. Díaz
20 Quécastaño 54, E. Salas
17 Cantante 54, R. Ramos
7 Trifásico 54, O. Jaña
21 Llorens 50, P. Bustos
9 Carlitos 52, M. Catalán
4 Poluz 52, A. Parada
18 Dos de Oro 51, N. N.
16 Heredado 51, H. Galáz
8 Jamestown 51, G. Meza
6 Bandolero 50, M. Henríquez
15 La Taba 50, F. Pizarro
1 Le Cyrano 49, S. Godoy
24 Armadora 45, N. N.
18 Campesina 45, M. J.o Araneda
22 Completa 45, M. Barra
Quinta carrera 1.500 metros a las 10.10.—
14 Lituania 56,5 C. Giraldes
15 P. Arenas 55, R. Contreras
18 Pachuco 54,5, A. Díaz
6 Alicanto 48, N. N.
2 Rearmado 53, O. Chamorro
11 Riete 53, M. F. Silva
12 Agramante 52, R. Parada

1 Hazmoneo 48, F. Gatica
15 London Fog 52, L. G. Contreras
18 Rufiana 52, C. Farmer
7 San Lunes 52, R. Silva
17 Pregón 51, H. Quijada
10 Penigera 51, L. Pérez
8 Soir de París 51, R. Parodi
18 Palatino 49,5; Ig. Núñez
3 La Perica 49, R. Cornejo
4 Gran Heraldo 47, S. Godoy
9 Victorioso 47, H. Galáz
Sexta carrera 2.000 metros a las 10.50.—
1 Limpio 58, L. G. Rodríguez
7 Farrista 54,5 L. Vargas
8 Retiesa 52, R. Parodi
2 Ferro 51, R. Olivos
9 San Isidro 50, M. F. Silva
4 Milky Way 48, R. Cornejo
10 Campagnioia 46, F. Gatica
6 Glorioso 46, N. N.
3 Natal 45, Jn. Pizarro
5 Pity Ponty 45, C. Farmer
Séptima carrera 1.500 metros a las 11.30.—
2 Champaubert 54, O. Saavedra
6 La Chicha 54, J. Olivares
3 Eccalón 53, N. N.
4 Ortigal 53, R. Ledesma
5 Temperante 52,5; R. Pavez
17 Baronet 52, V. Ordóñez
9 Carambolero 52, Jl. González
11 Tinguiririca 52, R. Olivos
16 Amy 51, L. Pérez
18 Gran Lord 51, A. Díaz
7 Ortodoxo 51, R. Madariaga
14 Cuartón 51, P. Alquinta
15 Quitandino 50, G. Retamal
12 Twinkle 50, B. Moreira
19 Lura Lex 49,5; Giraldez
13 Guapetona 49,5; R. Cornejo
8 Twilight 48; M. F. Silva
1 Pujiyama 46, M. Guerrero
10 Mariscо 48, J. Escobar
Octava carrera 1.200 metros a las 12.10.—
8 Morocha 62, E. Saavedra
4 Agadir 58,5; A. Tapia
15 Astrónomo 58, V. Valenzuela
1 Bartuchón 57,5; O. Saavedra
10 Pimpollo 56, O. Valenzuela
11 Archipiélago 57, O. Olivares
6 Molotov 57, L. Pérez
12 Chivilingo 56,5; R. Madariaga
3 Casquivano 56, P. Flores
25 Califáx 53, A. Díaz
9 Tocnagaleones 52 R. Olivos
7 Babel 51; E. Salas
5 Cuatemoc 50,5; G. Retamal
22 Voltaire 49,5; O. Chamorro
2 Conradito 49, N. N.
14 Four Crown 48, P. Alquinta
20 Insólito 48, Jl. González
18 Zapatazo 48, B. Moreira
16 Académico 47, C. Farmer
21 Desesperado 47,5; M. Barra
11 Royauté 47,5; Jn. García
19 Guarana 45, M. F. Silva
13 Luchador 45, F. Gatica
24 Remo 45, E. Márquez
23 Sin Respeto 45, M. Guerrero
Novena carrera 1.500 metros a las 12.50
2 Chinganera 58, D. Contreras
6 Gladiador 58, C. Giraldes
1 Jerjes 57, V. Valenzuela
7 Ladino 55, R. Madariaga
15 Talludo 55, G. Silva
13 Paramount 54,5; P. Flores
8 Gaucho Quinta 51, P. Alquinta
3 Lover 54, R. Parodi
14 Buchuqueo 51, A. Díaz
11 Fisquini 51, R. Ramos
4 Bucanero 50,5; R. Olivos
9 Abadán 50, L. Pérez
10 Night Club 50, O. Chamorro
17 Pentagón 49,5; E. Salas
5 Bamboleta 49, S. Allende
12 Media Furia 49, L. Vargas
16 Nitida 49, Ig. Núñez
Décima carrera 1.500 metros a la 1.30.—
5 Hierro Viejo 56, A. Tapia
20 Mafil 56, N. N.
11 Cambo 55, L. Espinoza
4 Ansco 54,5; O. Valenzuela
10 Herco 54,5; G. Retamal
6 Fundador 49, G. Silva
15 Uribarri 54, J. Olivares
13 Talento 53,5; R. Parada
17 Galón 52,5 R. Olivos
23 Hormigón 52, I. Saavedra
22 Air Mail 51, E. Soto
1 Emmir 51, Jl. González
2 Lagarto 51 A. Díaz
7 Aclamación 50, L. Pérez
8 Espabilada 50, O. Saavedra
21 Corcovado 49, O. Chamorro
19 Paregrina 48, R. Cornejo
3 Noticiario 49, F. Gatica
9 Santín 49, R. Pavez
16 Hoja Seca 48, M. Barra
14 Marconi 48, N. N.
18 Borgia 47, M. Guerrero
12 Comodiablo 46, M. F. Silva

EL PLAZA ESTRENARA MAÑANA "DE PECADORA A SANTA": INTERES

La existencia de Margarita de Cortona, esa bella muchacha, perseguida por los ardientes cariños terrenales y que concluyera por entregarse a Dios, en un holocausto conmovedor, forman los pasajes de esta joya de la resurrección histórica. Además de millares de extras y de un reparto de calidad, tenemos a la bella María Frau como una grata revelación.

Va mañana al Plaza.

CHARLES TRENET LLEGA A SANTIAGO EN MAYO

El compositor y chansonnier francés Charles Trenet, terminó su temporada en Río de Janeiro, donde obtuvo un extraordinario éxito. En el concurso abierto por la revista "Carioca", de Río, Trenet obtuvo el primer lugar entre los cantantes franceses, superando a Chevalier e Yves Montand.

El popular "chansonnier" cumple una jira latinoamericana de doce semanas, bajo la dirección de la empresa Víctor Sturdivant. Su debut para Chile se anuncia confirmadamente para los primeros días de mayo próximo.

Ultimas representaciones de "EL DESEO DE TOMAR UN TRANVIA"

A teatro lleno se están celebrando en el OPERA, las últimas representaciones de la revista "EL DESEO DE TOMAR UN TRANVIA", por las REVISTAS BIM BAM BUM.

Se anuncia para dentro de pocos días, el estreno de la nueva revista de Gustavo Campaña, "MUJERES DE TODOS COLORES", con el début del famoso TRIO MORENO y el cómico N.o 1 de Italia, NAZZARO.

3 FUNCIONES DIARIAS, a las 19, 21.30 y 23.15 horas.

PLATEA, SOLO $ 50.—

COMENZO CONCURSO DE VENTAS DE PEL. MEX.

Como es del dominio de nuestros lectores, todos los años Pel. Mex. en el mes de abril celebra su concurso de venta, en el que colaboran todos los empresarios del país, ofreciéndole a dicho sello las mejores fechas de sus cinemas y poder así conquistar el lugar de privilegio en esta competencia continental. Este año se ha iniciado este certamen con el estreno de "Te sigo esperando" en el cine Santiago, sala que se ha hecho estrecha para contener a los admiradores de Libertad Lamarque y Arturo de Córdova.

Creemos que no existe empresario que dejará de programar para sus salas películas de esta editora, que se han demostrado como las de mayor taquilla.

GRAN EXITO OBTUVO "MIEDO SUBITO", AYER

Hay varios factores que pueden hacer de un estreno un momento de gran expectación en nuestra ciudad, y **Miedo súbito** reunía gran número de ellos: la bien merecida fama de la calidad artística de Joan Crawford; su elegancia y distinción, que encanta a hombres y mujeres; la personalidad de esta destacada actriz que nunca se presta para intervenir en papeles mediocres. Aparte del atractivo de la primera figura, integran el reparto Gloria Grahame, quien hace apenas unos días mereció el "Oscar" de la Academia de Hollywood por su labor en otra película.

Roy Rogers con su circo, el viernes, en el T. Roxy

El rey de los vaqueros, con su circo, deleitará a grandes y chicos que asistan al popular rotativo Roxy, cuando esta sala estrene el viernes la última producción de Roy Rogers: "EL HIJO DE TRIGGER".

Emocionantes números de trapecistas, fieras adiestradas, payasos, focas y monos, etc., contribuyen a hacer de esta película una de las más entretenidas de Roy Rogers que se haya estrenado en Chile. Toman parte en "EL HIJO DE TRIGGER", la vaquera Dale Evans, Peter Miles, Grant Withers y Los Jinetes de la Pradera.

"Guerra a muerte", hoy en el Cine Cervantes

Margaret Lockwood regresa después de dos años de alejamiento, con "Guerra a muerte", con participación del galán Dane Clark.

Los ingleses maestros de la emoción, consiguieron en esta oportunidad un triunfo rotundo al brindarnos lo más emocionante que podamos contemplar en el curso de la presente temporada.

"Guerra a muerte" es un estreno absoluto y una producción que distribuye Universal y va hoy al Cervantes.

CHERE AMIE MODAS
FORMIDABLE LIQUIDACION DE TEMPORADA
PRECIOS DE COSTO
CREDITOS
SAN PABLO 2351
FONO 85139

UNIVERSAL TEXTIL LTDA.
Ventas directas al público
440 - Irarrázaval - 440
(frente al cine Andes)
Sarga colegial. . $ 220.—
Franela gris . . 250.—
Lana para abrigo 285.—
Chaleco colegial . 125.—
Sweater hombre . 120.—
Chaleca señora. . 150.—
IRARRAZAVAL 440

MARQUESAS CROMADAS
CREDITOS SIN PIE
METALUX
MONJITAS 843
ENTREPISO

MAÑANA YORK AHUMADA 160 FONO 66687
JUDY GARLAND
VAN JOHNSON
LA NOVIA INCÓGNITA
("IN THE GOOD OLD SUMMERTIME")
¡Es una tierna historia de amor... al compás de bellas melodías!
Película Metro Goldwyn Mayer

MODAS "HONET"
CREDITOS
TRAJES SASTRE -- VESTIDOS
CHAQUETONES Y ABRIGOS
GRAN SURTIDO
Hechuras seleccionadas
SAN PABLO 960 (INTERIOR) FRENTE MERCADO
"LA NACION"

COMPAÑIA CHILENA DE ESPECTACULOS CCE
LOS MEJORES PROGRAMAS EN LAS MEJORES SALAS
Ross
EL MEJOR TEATRO DE AMERICA
FONOS: 31143 - 31144 ★ HORARIO: 3 - 6.30 - 9.45.-
Dos últimas exhibiciones de la producción FOX de GARY MERRIL y BETTE DAVIS: Mat. y Tarde
"LA LLAMADA DE UN EXTRAÑO"
NOCHE: Premiere de "DESTINO DE DOS VIDAS", a beneficio de la Escuela Parroquial de Zapallar.
REAL — 3, 6.30 y 9.45 P. M. Selman presenta a Vera Carmi y Emilio Gigoli, en UN DOMINGO DE VERANO (Mayores)
SANTIAGO — FONOS 32888-33444 — 3, 6.30 y 9.45 P. M. Pel.-Mex. presenta a Libertad Lamarque y Arturo de Córdova, en TE SIGO ESPERANDO (Mayores)
VICTORIA — 1.15, 3.15, 5.15, 7.15 y 9.20 Paramount presenta de nuevo los tres cuentos de Somerset Maugham, interpretados por Glynis Johns y Nigel Patrick GIGOLO Y GIGOLETTE (Menores)
PETIT-REX — FONO 31144 — Eduardo Naveda estrenará, en breve la obra de Michel Durán YO NO MIENTO JAMAS

AMPLIOS CREDITOS
MPRE DIRECTAMENTE AL BRICANTE - IMPORTADOR Obtendrá Ventajas!
ORAS INGLESAS marcas, con bomba) ica, todo enlazado ado SISTEMA MO desde $ 26.000.-
COCINA ELECTRICA platos e interruptores importados con horno amplio, todo enlazado
COCINA A PARAFINA moderna dos platos desde $4.600.—
COCINA A GAS DE PARAFINA. Dos platos, y horno, totalmente enlazado.
ENCERADORA inglesa de 3 escobillas y pañetes
ENCERADORA "KOBOLD" Fabricación alemana, aspiradora enceradora, secadora de pelo, limpia muebles, alfombras, cortinas, etc
COCINA ELECTRICA DE LUJO MOD. 400 líneas modernas con 2 hornos y secadora de platos, interruptores y platos importados, con reloj marcador de minutos, termostato para horno grande, regulador de calor.
OLLA A PRESION alemana, económica, rápida, segura, y de fácil manejo.
COCINA ELECTRICA 2 platos interruptores importados, horno grande, todo enlazado
JUGUERA! inglesas, batidoras de dos velocidades, muele a perfección y hace mayonesa.
AMPOLLETAS IMPORTADAS, 40 W. $ 35 VENTILADORES, EXTRACTORES, PLANCHAS AUTOMATICAS, DUCHAS A ALCOHOL, TERMOS ELECTRICOS, HORNOS ELECTRICOS, MOTORES PARA MAQUINAS DE COSER
COMPRAS AL CONTADO, BUEN DESCUENTO
RMAN YAIKIN B. BANDERA 146 FRENTE 7 METRO

ALAS DE BAÑOS COMPLETAS $ 15.000.-
NCIOSO completo. Lavatorio stal. Bidé, llaves, completo.
Gran variedad de artefactos sueltos
FACILIDADES DE PAGO.
LONSO OVALLE 1068
TRAMITACIONES POR CAJA

DISTRIBUIDORA DE RELOJES Y RADIOS LTDA.
RADIOS SIN PIE A LARGO PLAZO.
STANDARD ELECTRIC - MULLARD - ERICKSON - GUELRAD.
Pasaje A. Edwards 29 - Of. 124 -
ENTRANDO POR AHUMADA 312

Hoy ★ CENTRAL
Joan CRAWFORD en Miedo Súbito
"Sudden Fear"
MAYORES
CUATRO FUNCIONES ★ 2 - 4 - 6.45 y 9.45 P.M.

Atelier MODAS
vestidos
Chaquetones
Abrigos
Trajes sastre
SE RECIBEN HECHURAS
CREDITOS A SOLA FIRMA
MAC-IVER 272 LOCAL 1 FONO 38087 SAN ANTONIO ESQUINA MAC-IVER

GABARDINAS Y CASIMIRES
Peinados y semipeinados.
Las mejores calidades
Venta por cortes al público y comerciantes.
Precios excepcionales
Fábrica
LIRA 1084
Esquina Avenida Matta.

MEDIAS NYLON
DEL FABRICANTE AL CONSUMIDOR
MEDIAS nylón, muy durables, par . . . $ 100
MEDIAS nylon extra $ 125
MEDIAS nylón finísimas, 15 denier, $ 138 y . . . $ 150
MEDIAS nylón 160-10 denier . . . $ 185
MEDIAS nylón, 15 denier, talón café y negro, $ 140 y . . $ 150
Despachamos contra reembolso a provincias, el mismo día. Mínimo: 3 pares.
DIRIGIRSE A:
CARMEN 251
ESQ. ROOT

INSTITUTO DE CREDITO INDUSTRIAL S. A.

CHILE

Estado de situación al 28 de Febrero de 1953, practicado a petición de la Superintendencia de Bancos

ACTIVO

FONDOS DISPONIBLES		
Caja y depósitos en el Banco Central	$ 29.066.750.23	
Canje y depósitos en otros Bancos	8.584.506.28	$ 37.651.256.51
COLOCACIONES		
Deudores en Cuentas Corrientes	$ 5.433.535.75	
Préstamos	53.469.543.19	
Documentos Descontados	546.094.067.40	
Otras Colocaciones	55.331.317.29	
Suma	$ 660.328.463.63	
Documentos por Boletas de Garantía	12.336.130.47	672.664.594.10
INVERSIONES		
Bienes Raíces	$ 4.887.450.—	
Bonos Hipotecarios	464.170.33	
Bienes Muebles	1.822.565.61	7.174.185.94
OTRAS CUENTAS DEL ACTIVO		
Operaciones Pendientes y Varios	$ 6.103.348.58	6.103.348.58
OTRAS CUENTAS DEL DEBE		
Intereses y Descuentos	$ 2.264.619.96	
Gastos de Administración	7.632.284.72	9.896.904.68
Totales		$ 733.490.289.81

PASIVO

EXIGIBLE A MENOS DE 30 DIAS		
Acreedores en Cuentas Corrientes	$ 81.487.037.03	
Otros compromisos	2.832.295.99	
Suma	$ 84.319.333.02	
Boletas de Garantía	12.623.879.21	$ 96.943.212.23
EXIGIBLE A 30 O MAS DIAS		
Depósitos a plazo	$ 104.000.000.—	104.000.000.—
OBLIGACIONES CON INSTITUCIONES DE CREDITO		
Adeudado a la Corp. de Fomento	$ 8.175.500.—	
Redescuentos	372.068.413.97	
Deuda Hipotecaria	408.870.40	380.652.784.37
OTRAS CUENTAS DEL PASIVO		
Operaciones Pendientes y Varios	$ 32.481.576.59	32.481.576.59
OTRAS CUENTAS DEL HABER		
Intereses y Descuentos	$ 13.605.044.30	
Otras Entradas	3.051.347.32	16.656.391.62
CAPITAL Y RESERVAS		
Capital Pagado	$ 100.000.000.—	
Reservas	2.756.325.—	102.756.325.—
Totales		$ 733.490.289.81

J. ANTONIO PARRAGUE DAY
Gerente

FRANCISCO RIVAS WALKER
Vicepresidente Ejecutivo

JORGE FLUHMANN MANSILLA
Contador Reg. N.o 1.807

"DESTINO DE DOS VIDAS" VEREMOS MAÑANA EN LA PANTALLA DEL REX

En **Destino de dos vidas**, la producción de William Wyler que se estrena mañana en el cine Rex, una notable historia de amor surge de un drama. Los intérpretes de esta versión cinesca del libro de Theodore Dresier, "Sister Carrie", son Jennifer Jones y Lawrence Olivier. Es la primera vez que trabajan juntos, y su labor es realmente encomiable.

La historia de **Destino de dos vidas** relata el amor que se desata entre una ambiciosa belleza y un distinguido hombre de negocios. Dominados por esta pasión que complica sus existencias, lucha ella por adquirir fama teatral, mientras él se ve ante el cruel dilema del hombre que debe elegir entre su nuevo amor y la posición y fortuna que tanto le ha costado adquirir.

GUSTO "LA MUJER DE LAS CAMELIAS", AYER EN EL T. CONTINENTAL

Buena impresión se llevó el público que asistió y llenó totalmente las cuatro funciones del nuevo cine Continental, sala que está totalmente refaccionada, con equipos de sonido, ventilación y proyección que han sido traídos recientemente desde los Estados Unidos.

Por otra parte, el estreno de **La mujer de las camelias** gustó al respetable.

POSTERGARON ESTRENO DE REVISTA: T. OPERA

Ante el anuncio de un nuevo estreno en el Teatro Opera, fueron numerosas las llamadas telefónicas que solicitaban la postergación del estreno que debía efectuarse ayer y que pertenece a Gustavo Campaña, acordando Buddy Day, su empresario, continuar por algunos días con "El deseo de tomar un tranvía", picaresca obra de Eugenio Retes.

"DIA SIN FIN", IRA EL MARTES AL T. FLORIDA

Los espectadores que prefieren los temas que poseen un escalofrío en el espíritu encontrarán muy de su agrado **Día sin fin**, que llena cumplidamente todos los requisitos de una buena película de suspenso, film que estrenará RKO el próximo martes en el cine Florida, y al frente de cuyo reparto aparecen los nombres de Ida Lupino y Robert Ryan.

ESTA NOCHE LLEGA EL BALLET STAR AND ROY QUE DEBUTARA EN EL TAP

Esta noche, en la combinación que llega a medianoche a la Estación Mapocho llegará el famoso Ballet Star and Roy, que ha sido contratado para que debute el sábado próximo en los espectáculos artísticos del **Tap-Room**. Por los antecedentes que tenemos de este conjunto no dudamos de que sus presentaciones lograrán acaparar la atención del público que concurre a esta boite.

Para hoy se anuncia una verbena española animada por Marta Flores, Josellilo, Mercedes Granados y Raúl Videla. Por su parte, Osvaldo Silva con Elena Omar, Janet D'Acosta, Guillermo Gutiérrez y Eduardo Gallegos preparan artísticos cuadros con canciones chilenas e internacionales.

GRANDES ESTRENOS DE "ARTISTAS UNIDOS"

Artistas Unidos, luego de la exhibición de "Río sagrado", anuncia la presentación de dos producciones. Se trata de "El ladrón", la cinta en donde Ray Milland realiza el papel más difícil de su carrera sin pronunciar una sola palabra en todo el desarrollo. Esta película será estrenada en el Teatro Central. Simultáneamente se presentará en el cine Santa Lucía y Cervantes otra de las grandes obras del célebre escritor Jack London, con el título de "El guerrillero", cuyo papel principal está a cargo de Richard Conte y Lee Cobb con Venessa Brown.

EN EXHIBICION ESTA LA ESCENOGRAFIA DE "7 GRITOS EN EL MAR"

En las vitrinas de Falabella se encuentra a la vista del público la escenografía de **Siete gritos en el mar**, ideada por Raúl Aliaga para el estreno por la compañía de Alejandro Flores y Rafael Frontaura en el Teatro Imperio de la comedia de Alejandro Casona.

El público que admire el inmenso despliegue que significa la verdadera obra de arte que es la escenografía de Aliaga podrá comprender inmediatamente que se trata de una pieza de enorme importancia y de grandiosa atracción.

Siete gritos en el mar será estrenada la semana próxima en el Teatro Imperio.

ERROL FLYNN COMO "EL CAPITAN BLOOD": CITY

Las más emocionantes aventuras de los hombres de mar, luchando por la libertad, veremos en las escenas del drama de Warner Bros **El Capitán Blood**, que hoy se proyecta, en copia nueva, en las funciones rotativas del City. Cabe señalar que Errol Flynn con Olivia de Havilland, Basil Rathbone y

SIGUE EN "LA DULC

En sus sucesivas representaciones ha aumentado público y de exhibiciones. Hoy ya enemiga en del Teatro Im

Lionel Atwill nistas.

HOY · Continental
FONO 60735 • 2 • 4 • 6.45 Y 10 P.M.
El INMORTAL ROMANCE DE ALEJANDRO DUMAS TRASLADADO AL TORBELLINO DE NUESTRA EPOCA EN UN FILM APASIONANTE.
"La Mujer de LAS CAMELIAS"
Con Zully MORENO · Carlos THOMPSON y SANTIAGO GOMEZ COU
Distribuye "PACH" (Mayores)

METRO · DANTE
BANDERA 141 • TELEFONO 83361 PLZA. ÑUÑOA TELEFONO 494359
1, 3.30, 6.40 y 9.45 P. M. — 3.30, 6.40 y 10 P. M.
CUATRO FUNCIONES. HOY
LOCALIDADES NUMERADAS EN VENTA DESDE LAS 10 A. M.
¡POR PRIMERA VEZ EN LA PANTALLA!
LA OBRA DE SIR WALTER SCOTT
IVANHOE
TECHNICOLOR (El Vengador del Rey)
ROBERT TAYLOR · ELIZABETH TAYLOR · JOAN FONTAINE · GEORGE SANDERS
UNA PELICULA METRO-GOLDWYN-MAYER
ADULTOS Y MENORES
ADEMAS EL DIBUJO EN COLORES QUE GANO EL OSCAR
LOS DOS MOSQUERATEROS
Metro Goldwyn Mayer

TEATRO MUNICIPAL
HOY MIERCOLES A LAS 10 P. M.
Maravilloso espectáculo religioso en 12 estampas
"LA PASION DE JESUS NAZARENO"
A BENEFICIO DE LA CONSTRUCCION DE LA BASILICA DEL PILAR
Versión poética y teatral del escritor CONSTANTINO ASUERO
Estreno exclusivo en Chile
Excepcional reparto — 200 artistas en escena
Dirección artística: JOSE PERLA
MAÑANA JUEVES Y VIERNES, 5 grandes funciones
ENTRADAS EN VENTA: BOLETERIA FONO 31407

MAÑANA MIAMI
LECCIÓN DE AMOR
ROBERT WALKER · JOAN LESLIE
KATHRYN GRAYSON · ANN GARDNER · HOWARD KEEL · GEORGE GIVOT
MAGNO

HOY CITY
ERROL FLYNN · OLIVIA DE HAVILLAND · BASIL RATBONE
¡El Amor y la ... En Su Esplendo...
¡TEMIDO POR SUS HECHOS ... ADMIRADO POR SU AUDACIA!
en COPIA NUEVA
"CAPITA BLOO"
MAYORES y MENORES

Goyescas
HOY
ALTE Y NOCHE 4 GRANDES DEBUTS!
Mario CLAVELL
EL MUCHACHO SOÑADOR
ULTIMOS 5 DIAS! JUANIN LULL
MAMBOLETA (SOLO EN NOCHE)
Ria SOSMAN · EL RUISEÑOR DEL CANTO
BOB AND HARRY · MALABARISTAS SOBRE RUEDAS
LOS CAPORALES · JACK BOY LISA
¡INIMITABLES! BAILARINES COMICOS
Pronto! LOS HNOS. MORENO

Mañana Gran Cine Plaza
COMPAÑIA 1068 - FONO 94114
HORARIO: 2 - 4 - 6.45 - 9.45 P.M.
MISTICO AMOR DIVINO... ARDIENTE AMOR HUMANO...
PORTENTOSA RESURRECCION DE UNA EPOCA CABALLERESCA QUE SURGE BRUTAL Y MAGNIFICA!
"DE PECADORA A SANTA"
(MARGHERITA DA CORTONA)
CON MARIA FRAU · ISA POLA · MARIO PISU y miles de extras
PARA MAYORES y MENORES
ABSOLUTO ESTRENO ITALIANO 1953!
Distribuye: Cinematográfica SELMAN LTDA.

HOY CERVANTES
FUNCIONES CONTINUADAS
En las garras de una fiera humana
SANGRAN DOS CORAZONES APASIONADOS
La Empresa J. ARTHUR RANK presenta a
MARGARET LOCKWOOD · DANE CLARK
en "GUERRA A MUERTE"
("HIGHLY DANGEROUS")
¡ESCALOFRIANTE ¡ESTRENO INGLES!
PELICULA TWO CITIES
Distribuida por UNIVERSAL-INTERNATIONAL
MAYORES

Mañ... RE...
MATINEE...
LAURENCE OLIVIER · JENNIFER JONES en
"DESTIN DE 2 VID...
Carri...
con MIRIAM HOPKIN · EDDIE ALBERT
PRODUCTOR-DIRECTOR WILLIAM WYL...
¿PECARON ELLOS?... UNA MU... ENAMORADA... Y AMANTE DEL ... DISTINGUIDO... QUIEN HARIA TODO ... LA GENTE MURMURO Y ESPER...
SIGNIFICA CALIDAD

GUIA DEL ESPECTADOR

LOS NUMEROS QUE VAN ENTRE PARENTESIS CORRESPONDEN AL TELEFONO DE CADA SALA

TEATROS

IMPERIO (34262). — A las 18.45 y 22 horas.— Compañía Nacional de Comedias Flores-Prontsura: "La dulce enemiga".

L'ATELIER (391074).— 18.45 horas. Compañía de Comedias: "Brujas de New York", con Malú Gatica.

L'ATELIER EN SALA "MARU" (37907).— Vermouth: "Mi prima de Varsovia", con Luis Verneuil.

OPERA (38170).— A las 19, 21.30 y 23.15 .— Compañía de Revistas "Sim Sam Bum", en "Treinta mujeres de todos colores".

PETIT REX (31149).— Pronto: Compañía de Eduardo Naveda.

CINES

ALAMEDA (91254).—Rotativo desde las 13 horas: El Sargento York. Cuando el alma sufre y Serial.

ALCAZAR (80122). — Vermouth y noche: Miedo súbito.

ALMAGRO (83423).—Rotativo desde las 14 horas: La bestia magnífica, Gilda, Selección de agregados y Sinopsis.

AMERICA (32443). — Rotativo desde las 14 horas: Una mujer decente, Sensualidad y La muerte se divierte.

ANDES (42811). — Rotativo desde las 14 horas: Siempre tuya, Acosada y El tesoro perdido.

APOLO (52692). — Rotativo: Aurora de redención, El embrujo del trópico y Magia negra.

AUDITORIUM (84688). — Rotativo desde las 14 horas: De los Cuentos de Hoffmann y Agregados.

AVENIDA MATTA (51455).— Rotativo desde las 13 horas: Siempre tuya, Barrio de perdición y Pasión al rojo vivo.

BALMACEDA (85788). — Rotativo desde las 14 horas: La bestia magnífica, Gilda y Selección de Agregados.

BANDERA (89111).— Matinée, vermouth y noche: Somos todos asesinos.

BAQUEDANO (65050).— Continuado desde las 14 horas: La señora de Fátima, Los enemigos del Rey y Sinopsis.

BLANCO ENCALADA (91787). — Rotativo desde las 14 horas: Decisión al amanecer, El tesoro de Montecristo, Una mujer decente y Serial.

BOLIVAR (35378). — Rotativo desde las 14 horas: De corazón a corazón, Música en el alma y Yo quiero ser hombre.

BRASIL (80306). — Rotativo desde las 14 horas: La niña de los milagros y La furia de Tarzán.

CAPITOL (89581).— Rotativo desde las 14 horas: Noche de perdición, Gran Hotel y La montaña roja.

CARRERA (86665).— Rotativo desde las 14 horas: La señora de Fátima, Los enemigos del Rey y Sinopsis.

CAUPOLICAN (85912). — Cerrado por reparaciones.

CENTRAL (33555).— Matinée, vermouth y noche: Miedo súbito.

CERVANTES (85569).— Continuado desde las 14 horas: Guerra a muerte.

CINELANDIA (67532). — Continuado desde las 10 a las 24 horas: El milagro de la Virgen de Fátima, Selección de agregados y Sinopsis.

CITY (86687). — Rotativo desde las 11 horas: El Capitán Blood.

CLUB DE SEÑORAS (33550). — Rotativo desde las 14 horas: Gilda y Crimen pasional.

COLISEO (89075). — Rotativo desde las 13 horas: La furia de Tarzán, Mara Maru, Kangaroo y La ley del látigo.

COLON (90577).— Rotativo desde las 13 horas: Una mujer decente, Acosada y Sensibilidad.

CONTINENTAL (60735).— Matinée, vermouth y noche: La mujer de las camelias.

COUSIÑO (50657). — Rotativo: Mi adorable chiquilla, Tormenta de pasión y El fuerte de la venganza.

CHILE (60728). — Rotativo desde las 14 horas: Gran Hotel, La montaña roja y Los Hermanos Marx en el Oeste.

DANTE (494359). — Matinée, vermouth y noche: Ivanhoe y Agregados.

DELICIAS (91941).— Rotativo desde las 14 horas: La montaña roja, Remolino y El cadáver tatuado.

DIANA (95768).— Rotativo desde las 15 a las 24 horas: Acosada, El peligro de Tarzán y Su primer millón.

DIECIOCHO (83738). — Rotativo desde las 15 horas: El nido de las víboras, Cuando termina el camino y Agregados.

EL GOLF (488 y 257).—Vermouth y noche: Miedo súbito.

ESMERALDA (84303). — Rotativo desde las 13.30 horas: Una mujer decente, Sensualidad y El tesoro de Montecristo.

EL SALTO (32021). — Rotativo desde las 14 horas: Los tres hussares, Ceren de fuego y Mujer sin mañana.

FLORIDA (34288). — Rotativo desde las 13 horas: Río sagrado.

HOLLYWOOD (42389). — Rotativo desde las 14 horas: El hombre del pueblo, Mara Maru, Decisión al amanecer y Serial.

IDEAL CINEMA (92188).—Rotativo desde las 14 horas: La Reina africana, Eco de tambores y Remolino.

IMPERIAL (51112).— Rotativo desde las 15 horas: Nunca debieron amarse, Pasión al rojo vivo y Remolino.

INDEPENDENCIA (62702).— Rotativo desde las 16 horas: Mara Maru, Kangaroo, La ley del látigo y La furia de Tarzán.

IRIS (80336).— Rotativo desde las 14 horas: Genoveva de Brabante, La colina dorada y Noticiario.

ITALIA (41883). — Rotativo desde las 16 horas: Amor que vuelve, La montaña roja y Decisión al amanecer.

LO OVALLE (251 — La Cisterna) —Rotativo desde las 15 a las 24 horas: El misterio de la playa, Los asesinos y La negra angustia.

LO FRANCO (92205). — Rotativo Remolino, Su primer millón y El secreto del asesino.

LIBERTAD (86281).— Rotativo desde las 14 horas: La bestia magnífica, Gilda y Selección de agregados.

LUX (878301).— Continuado desde las 11 a las 24 horas: Scaramouche y Sinopsis.

MANUEL RODRIGUEZ (86959). — Rotativo desde las 16 horas: Cyrano de Bergerac, Oliver Twist y Selección de agregados.

MAJESTIC (50151) — Rotativo desde las 15 horas: El hijo de Alí Babá, El hidalgo de California y El monstruo humano.

MARCONI (42867).— Rotativo desde las 14 horas: Genoveva de Brabante, La colina dorada y Noticiario.

MAIPO (San Pablo 4251). — Rotativo desde las 14 horas: La señora de Fátima, Los enemigos del Rey y Sinopsis.

METRO (83361). — Matinée, vermouth y noche: Ivanhoe.

MIAMI (86815). — Rotativo desde las 11 horas: Yo maté a Jos James y El pendiente.

MINERVA (91464).— Rotativo desde el 13 horas: La ley del látigo, Mara Maru, El hombre del pueblo, Noticiario y Serial.

MIRAFLORES (30909). — Rotativo desde las 15 horas: De corazón a corazón, La suerte se divierte y Selección de agregados.

MONUMENTAL (91355). — Rotativo desde las 14 horas :El bosque de la muerte, Río Rojo y El tesoro de Montecristo.

NACIONAL (91355). — Rotativo desde las 14 horas: El rebaño de la muerte, Acosada y Sendas de gloria.

NACIONAL (Puente Alto).— Rotativo desde las 15 horas: La muerte de un vendedor, Trotacalles, Duelo en la montaña y Serial.

NORMANDIE (87749). — Matinée, vermouth y noche: La niña de los milagros y El hombre del traje blanco.

NOVEDADES (94594). — Rotativo desde las 16 horas: Alas sobre el Pacífico, Remolino y Joselín, Angel caído.

NUÑOA (43152). — Rotativo desde las 14 horas: Texas 1876, El secreto del asesino, La suerte se divierte y Serial.

O'HIGGINS (85929).—Rotativo desde las 14 horas: La bestia magnífica, Gilda y Selección de agregados.

ORIENTE (41349).— Vermouth y noche: Somos todos asesinos.

PALACE OVALLE (José Ureta esquina de Iquique). — Rotativo: La tragedia del tenor, Su último recurso y Amarga obsesión.

PEDRO DE VALDIVIA (43948). — Vermouth y noche: Miedo súbito.

PLAZA (84174).— Matinée, vespertina, vermouth y noche: Fin del día y Agregados.

PORTUGAL (34816). — Rotativo desde las 15 horas: Acosada, La furia de Tarzán y Su primer millón.

PRAT (50754).— Rotativo desde las 13 horas: La furia de Tarzán, Los tres caballeros, Kangaroo y La ley del látigo.

PRINCESA (85203).— Rotativo desde las 15 horas: Vendetta, El refugio del crimen, Si esto es pecar y Agregado.

PRINCIPAL (30611). — Rotativo desde las 11 a las 24 horas: Dibujos, Cómicas, Noticiarios, Descriptivas y Seriales.

PROVIDENCIA (48073). — Rotativo desde las 14 horas: Texas 1876, La dama fugitiva y La suerte se divierte.

REAL (65555).— Matinée, vermouth y noche: La niña de la venta.

RECOLETA (63874) — Rotativo desde las 14 horas: El tesoro de Montecristo, Mara Maru y La furia de Tarzán.

REGINA (36097). — Vermouth y noche: Retorno a la vida y La granja del ahorcado.

REPUBLICA (... desde las 14 horas: ... tigo, Mara Maru, ... ble y Noticiario.

REX (31143 y ... vermouth y noche: ... extraño.

RIALTO (41667) ... de las 14 horas: ... bante, La colina ... rio.

ROXY (80809) ... las 11 horas: ... manidad.

SAN MIGUEL (... desde las 15 horas ... vivo, Deshonra y ... nacer.

SANTA LUCIA (... vermouth y noche: ... estrella.

SANTIAGO (... mouth y noche: ...

SAN ANTONIO ... Matinée, ... Del paniano al ... Sinopsis.

SELECTA (92184) ... las 14 horas: ... ra y El jorobado.

VALENCIA (... desde las 16.30 ... balleros, Rinc... ...

VICTORIA (... de las 13 horas: ...

YORK (86687) ... las 11 horas: ... ras.

S DE HOY
HUGO

SANTOS DE MAÑANA
FRANCISCO

ETIN DEL TIEMPO

STERIO DE DEFENSA NACIONAL

a las 20 horas del día 31 de marzo de 1953).—

bueno desde Arica hasta Chiloé, con nublados parciales en y sur.
austral y el territorio antártico han seguido azotados por ales de sostenida y extraordinaria intensidad.

RECIACION GENERAL

bueno en las zonas norte, central y sur, con ligero aumen- dad en la zona central.
nede los canales y en el territorio antártico se mantendrá con leves alterabilidad.

COQUIMBO.— Bueno. Nublados locales. Probables llovizna
del suroeste.
A A MAULE.— Bueno. Nubosidades en el litoral. Vientos

A CENTRAL.—Bueno.
CHILOE.— Bueno. Nublados locales y parciales. Vientos del s. Temperales.
ENAS.—Mal tiempo.

NFORMACIONES DE SANTIAGO

URA DEL AIRE. (Día 31). — Máxima: 30.2 grados C. a 10 minutos.— Mínima: 9.1 grados C. a las 7 horas y 30

RELATIVA DEL AIRE. (Día 31).—Máxima: 89 por ciento y 30 minutos.—Mínima: 16 por ciento a las 14 horas y 15

1.o). — Salida: A las 6 horas y 55 minutos. — Puesta: A 39 minutos.—
1.o).— Salida: A las 18 horas y 31 minutos. — Puesta: A 31 minutos del día 2.

OFICINA METEOROLOGICA DE CHILE
— Sección Previsión del Tiempo —
(FONO 96733).

AS JOYAS

Relojería Francisco 1148. Teléfono 81827 H|A

as argollas, cincela- s, $ 2.000 par, com- , joyas usadas. Ala- 3-A.

ara argollas, Fábrica York N.o 66. 3-A.

ollas oro, 14 y 18 ki- s, grabadas, desde Diego 780, Relojería 3-A.

joyas, brillantes, ob- agamos los mejores ada 88, esquina Nue- 12-A.

ULOS PARA LEROS.

an Agustín". Mira- alzado hecho mano caballeros. Especiali- ntar. Teléfono 35171 H|A

ERES!! Colchone- s, refacciona col- omicilio. San Die- 86259. 6-A-53

arato! Merceria. Ahu- H|A

MOVILES, ATICOS. GES

movilista: no trate para tapicería, diri- ente a maestros téc- lidad juegos de fun- , nylon, Implatex, pe- tapices, capotas y to- n el ramo. Para pro- chamos pedidos rápi- año y modelo. Firma lidad, Castro & Val- micen dinero visitán- a Mackenna 355. 14-A.

Benz, modelo 1938, 4 buen estado, 6 neu- ende. Verlo: W. Mar- 3 Ab.

RAVENTA.

sa operación, en buen ar fono 34342. 4 Ab.

ro, precios máximos. H|A.

nicilina, compro, Bra- 85652. 8-A.

ENTOS AVIADOS

RSE extraviado cre- Inspector del Comi- mbre de Germán Co- iz, queda nulo por o el aviso correspon- 3 Ab.

RSOS.

nante brasileña, segui- do en Catedral 1538, 15 Ab.

OS, Osciloметros, "Fa- q u e z", Tonómetros a Oculistas "Bosch", nstrumentos, Aparatos "Phywe" modernos, s, Química, Biología, etcétera, Epidiascopios Electrocardiógrafo "Ga aras para Microscopia os, Tabolettas para Industrias, Laborato- ugas, Tacómetros, Ba- para Importación di- Bodega. Matías Cou- cina 705, casilla 2839. ofertas a disposición s. 8 A.

CACION.

de los cursos de con- aquigrafía, dactilogra- n mercantil, aritméti- l, empiezan 6 abril. omercial "Alfredo To- nérfanos 1734. Diferen- de acuerdo ocupacio- dos. Sistema enseñan- l. Salas independien- fonitas. 6 Ab.

reparación Comercial. especial alumnos sin s. Contabilidad, Re- omercial, Aritmética, Dactilografía Práctica, emás Cursos rápidos 15 días, 1 mes. 4.o piso. 11 Ab.

A artística, Permanen- nenuales. Escuela Pe- atedral 1257, Pensiona- a 2263. 4 Ab.

lección, Camisería, Sas- rápidos, económicos, 250. "Instituto "Alonso Catedral 1257. Pensiona- a 2263. 4 Ab.

abierta: Cursos Ta- correspondencia: Dactilo- rcio. "Instituto Moder- da 2263. 4 Ab.

Taquigrafía. El mejor nscripciones, Alameda al 1257. 4- Ab.

m Lo Lieo, clima in- kindergarten, prepara- anidades, Liceo Nacio- leo, fono 30. 12-A.

", unicamente Ahu- Oficinas 709-714. Sin 16 E- 1954

completos comer- ión separada de- nseñanza perfecta, a. Contabilidad, a, taquigrafía, re- escritura máquina, nocturnos. Pros- Instituto Contabi- ndado 1922. Santo 1030. 8 Ab.

", Enseñanza perfecta, moderna, facilidades. 1. Oficinas 709-714. 16 E. 1954.

hile de Telegrafía Eléc- ra Escuela Particular, de existencia, ofrece a jóvenes, cursos teóri- cos (diurnos y noctur- legrafía y Radiotelegra- prospectos. Matrícula ascuñán Guerrero 260. 6-A.

Agencia de
"LA NACION"
ROBERTO CARRASCO ORTEGA
Arturo Prat 1561

18.—EDUCACION

CONSERVATORIO Wagner. Matrícula abierta. Echeverría 957, clases próximamente, canto gratuito domingos. 4 Ab

"INSTITUTO TECNICO RENOVADO".— Matrícula permanente, enseñanza individual, colectiva, dactilografía, taquigrafía Pitman-Gregg; inglés avanzado, preparación estudiantes, empleados; escuelas telegrafía, comercio completo, modas, sastrerías, peluquería, peinados, permanentes. Prospectos, Arturo Prat 74. 7-A.

MODAS, corte y confección. Cursos rápidos. Sistemas modernos. Profesora especialista. Alumnas confeccionan trajes primer mes. Lencería. Clases diurnas y nocturnas. Diplomas válidos. Academia Nacional de Corte y Confección. Rosas 1353. Teléfono 87174. o

MATRICULA abierta, cursos rápidos, modas, corte, confección, camisería, lencería, moda infantil. Enseñanza perfecta, garantizada. Sistema moderno, facilísimo aprender, atención esmerada. Prospectos, Academia Fénix, Santo Domingo 1030. 9 Ab.

MATRICULA abierta. Corte sastre. Curso rápido. Enseñanza perfecta, garantizada. Solicite prospectos. Academia Fénix. Santo Domingo 1030, 3.er piso. 7 Ab.

TARZAN — (3584) — En la pista — Por Edgar Rice Burroughs

RAMONA — Por Lino Palacio

FARMACIA DE TURNO

PERMANENTE HASTA LA UNA DE LA MADRUGADA

Andrade

SERVICIOS DE URGENCIA

ASISTENCIA PUBLICA:
Central, 69191; Posta 2, 30061; Posta 3, 91011; Ñuñoa, 43360; Providencia, 45671.

BOMBEROS:
Cuerpo de Santiago: Comandancia, Sto. Domingo 978, teléfono 61171.
Cisterna: 1.a Compañía, teléfono 166; 2.a Compañía, teléfono 159; 3.a Compañía, teléfono 263.
Conchali: Teléfono 65675.
Ñuñoa: Teléfono 46207; 1.a Compañía, teléfono 43366; 2.a Compañía, 46650; 3.a Compañía teléfono 160.
Quinta Normal: 1.a Compañía, teléfono 95077; 2.a Compañía, teléfono 90114.
San Miguel: Teléfonos 53020 y 53607.
CARABINEROS:
Prefectura General, 60151.
INVESTIGACIONES:
82211 y 82213.
RADIOPATRULLA:
Carabineros, fono 62261.
Investigaciones, 64238.

TURNO DE BOTICAS

— SEMANA DEL 28 DE MARZO AL 4 DE ABRIL DE 1953 —

FARMACIAS:	UBICACION:	FARMACIAS:	UBICACION:
Puente	Puente 613.	Tucapel	San Alfonso 1111.
Imperial	Vivaceta 2602.	Harlem	Castro 593.
Santa María	Avda. México 1398	Francesa	San Diego 1097.
Colón	Colón 1620.	Maulé	Maulé 316.
La Paz	Avda. La Paz 407.	América	Arturo Prat 1401.
El Salto	decoleta 1307.	Asturias	Gran Avenida 4364.
Páez	El Salto 3302.	Giros	Franklin 1090.
Santa María	D. S. María 1140 Rec.	Lo Ovalle	Pueno Urrejola 472.
Apolo	José Joaq. Pérez 6010	Espejo	Gran Avenida 9388.
Lourdes	San Pablo 4313.	Miraflores	Av. B. O'Higgins 488
La Unión	Av. B. O'Higgins 3999	Carmen	Ped. de Valdivia 12.
Mapocho	Matucana 1098.	Sta. Isabel	Santa Isabel 0301.
Belgrado	Rosas 2302.	Neptuno	Irarrázaval 2792.
Otero	Brasil 98.	Peñalolén	España 523.
Alameda	Av. B. O'Higgins 2709		

NOTA.— De acuerdo con el artículo 81 del Reglamento de Farmacias, el turno nocturno es sólo para el despacho de recetas y el expendio de medicamentos de urgencia, y será atendido después de las 21 horas por la rejilla correspondiente.

34.—NOTIFICACIONES Y CITACIONES

SOCIEDAD COOPERATIVA DE Consumos "Unión Gremial Lida".—Cítase a Junta General de Socios, para el día 15 de abril próximo, a las 17 horas, en primera citación con el quórum reglamentario, y a las 17 horas del día 17, en segunda citación, con el quórum que asista, en el local de la Sociedad, Catedral 2916, para despachar la siguiente tabla: 1) Lectura de la memoria anual; 2) Aprobación del balance general al 31/12/52; 3) Elección de un (1) miembro titular al Consejo de Administración y la totalidad de los miembros de la Junta de Vigilancia.— El presidente. 3 Ab.

ELECCION de directorio.— En Santiago a 26 de marzo de 1953, ante el Inspector del Trabajo, señor Dagoberto Espinosa, se llevó a efecto la renovación del directorio del Sindicato Profesional de Comerciantes de ambos sexos en Calzado y Ropa, presidente, Felipe Giménez S.; secretario, Enrique B. Araya; tesorero, Abdón Neira L.; directores, Víctor Aguilera V. y Manuel Bejares C. Se hace el presente aviso en conformidad al artículo 378 del Código del Trabajo. 2 Ab.

36.—OCUPACIONES BUSCADAS

GUILLERMO Tobar M., domiciliado en Isla de Maipo. Se ofrece como viñatero o cualquier trabajo agrícola. Dirigirse a Correo Isla de Maipo. 1.o Ab.

37.—OCUPACIONES OFRECIDAS

NECESITO carpinteros, moldaje, Amapola frente a Verjel esquina dos. Ruiz. 1.o Ab.

37.—OCUPACIONES OFRECIDAS.

NECESITO armador calzado enchinchado, hombre y niño, que sepa entacar. Eyzaguirre 1052.

BUENOS armadores calzado niño, necesito. Santa Rosa 1513. 1.o Ab.

SE NECESITAN apianchadoras de fino y paño. San Francisco 435. 7 Ab.

NECESITO maestro tapizador, que sepa cortar fundas. Condell 1191. 1.o A.

NECESITO gásfiter. Maturana 1298, miércoles de 8 a 9 A. M. 1.o Ab.

43.—PROPIEDADES. VENDEN.

LOS GUINDOS - España, vendemos dos sitios $ 24.000, $ 30.000 contado, saldo 40 meses, entrega inmediata. Nueva York 53, entrepiso, oficina 5. 3 Ab.

43.—PROPIEDADES. VENDEN.

CASA nueva, vendo, 4 dormitorios con closet, hall, comedor, dos salas de baño, cocina, servicios empleada. Construcción de primera, $ 4.800 m2. Losas de concreto pintura al óleo, pisos de parquet, total 145 m2. Acepto Cajas de Ahorro y Salitre. Madrid 2011. 9 Ab.

VENDO, ausentarme del país, 12 cuadras de Plaza Armas, casa 3 dormitorios, comedor, galería, 12 metros largo, 7 mil metros de terreno cerrado, tabique 2 metros con frente 80 metros Avenida. Arboles frutales, abundancia agua, con alcantarillado especial para criadero de aves, zona industrial. Acepto permuta panadería Santiago o provincia. Tratar: Escamilla 912. 5 Ab.

47.—RESIDENCIALES, PENSIONES.

PIEZAS, pensión mesa, recibo pasajeros. Huérfanos 1393. 23-A

49.—SASTRERIA.

CASIMIRES importados llegaron a precios rebajados. Casa Salazar, Alameda Bernardo O'Higgins 2783 esquina Libertad. 3-A

SASTRERIA Salazar: Caballeros, niños; extenso surtido, corte elegante. Precios incompatibles. Alameda Bernardo O'Higgins 2783, esquina Libertad. 3-A

CASIMIRES nacionales, desde 293 pesos metro; importados, desde 510 pesos. Depósito directo de fábricas. Casa Salazar, esquina Libertad. 3-A

SASTRERIA Dalmiro Contreras. Victoria 1065, hechuras finas, desde $ 1.600, virados, transformaciones. 4 Ab

53.—JUDICIALES.

QUIEBRA.— HEUMANN L. ERNESTO. Su sucesión.— Cuarto Juzgado Civil Mayor Cuantía, resolución 31 mes en curso, ordenó tener por verificado extraordinariamente crédito por 148.788 pesos 10 centavos, proveniente letras impagas y gastos protestos, verificada por la Sociedad Beltran Iharraberg, Hijo y Cía. Ltda., industriales, este domicilio.—Puyó, Secretario. 1.o Ab.

REMATE. — EL VEINTE ABRIL próximo, a las quince horas, ante Tercer Juzgado Civil de Mayor Cuantía de Santiago, se rematará la propiedad ubicada en Avenida Lo Ovalle 099, comuna de San Miguel, departamento de Santiago. Mínimum: $ 220.000. Boleta 10 e/a. bases y antecedentes. Secretaría Juzgado. Juicio "Muller Moscoso con Vivian Gustavo". — El Secretario. 1 Ab.

REMATE.— ANTE QUINTO JUZGADO CIVIL se rematará el 16 de abril próximo, a las 15 horas, sitio N.o 717, del lote parte del fundo Los Cerrillos, comuna de Maipo. Mínimum subasta: $ 64.000, garantía 10 por ciento mínimum, boleta bancaria orden Juzgado. Demás bases, juicio "Fundo Los Cerrillos con Figueroa". —Secretario. 2 Ab.

POR SENTENCIA DE 16 DE MARZO en curso, Segundo Juzgado Civil de Santiago, dio lugar, con consulta a la L. Corts, a la demanda de nulidad de matrimonio entablada por don Orlando Alfonso Henríquez Comandari en contra de su esposa, doña Blanca Estes Veale, celebrado el 4 de octubre de 1937 ante el Oficial del Registro Civil de Melipilla, por falta de domicilio y residencia de ambos contrayentes, dentro de la aludida Circunscripción. Lo que notifico a la demandada.—El Secretario. 1.o Ab

NOTIFICACION POR AVISO. — Caja de la Habitación: En conformidad con lo establecido en el artículo 7 de la Ley 5.579, se notifica a don Jorge Salazar Espinoza, adquirente por D.F.L. N.o 43 de la población Santa Emilia, ubicado en la calle Almirante Jorge Montt N.o 10128, comuna de La Cisterna, que tiene el plazo de 10 días para comparecer ante esta institución bajo apercibimiento de ordenar que la escritura correspondiente se extienda en favor de su mujer, doña Bárbara Lemus Carvajal, y de sus hijos: Sirinia, María Aurora, Guillermo, Osvaldo, Bárbara Apolonia y Manuel Cipriano Salazar Lemus. — Vicepresidente Ejecutivo Caja de la Habitación. 2 Ab.

REMATE. — EL DIECISEIS DE abril próximo, a las quince horas, Primer Juzgado Civil Mayor Cuantía Santiago, se rematarán los sitios 388 y 389, Población Germania, Comuna San Miguel, Rol 4061 (A). Mínimum: $ 70.000. Boleta 10 por ciento. Precio se pagará $ 26.000 al contado. Bases y antecedentes Secretaría Juzgado. Expediente "Flores Sandoval Carlos y otro". Voluntario. Claudina Acuña, secretario. 3 Ab.

53.—JUDICIALES.

QUIEBRA — HEUMANN L. ERNESTO. Su sucesión.— Cuarto Juzgado Civil Mayor Cuantía, resolución 31 mes en curso, ordenó tener por verificado extraordinariamente crédito por 148.788 pesos 10 centavos, proveniente letras impagas y gastos protestos, verificada por la Sociedad Beltran Iharraberg, Hijo y Cía. Ltda., industriales, este domicilio.—Puyó, Secretario. 1.o Ab.

REMATE. — EL VEINTE ABRIL próximo, a las quince horas, ante Tercer Juzgado Civil de Mayor Cuantía de Santiago, se rematará la propiedad ubicada en Avenida Lo Ovalle 099, comuna de San Miguel, departamento de Santiago. Mínimum: $ 220.000. Boleta 10 e/a. bases y antecedentes. Secretaría Juzgado. Juicio "Muller Moscoso con Vivian Gustavo". — El Secretario. 1 Ab.

REMATE — ANTE QUINTO JUZGADO CIVIL se rematará el 16 de abril próximo, a las 15 horas, sitio N.o 717, del lote parte del fundo Los Cerrillos, comuna de Maipo. Mínimum subasta: $ 64.000, garantía 10 por ciento mínimum, boleta bancaria orden Juzgado. Demás bases, juicio "Fundo Los Cerrillos con Figueroa". —Secretario. 2 Ab.

POR SENTENCIA DE 16 DE MARZO en curso, Segundo Juzgado Civil de Santiago, dio lugar, con consulta a la L. Corts, a la demanda de nulidad de matrimonio entablada por don Orlando Alfonso Henríquez Comandari en contra de su esposa, doña Blanca Estes Veale, celebrado el 4 de octubre de 1937 ante el Oficial del Registro Civil de Melipilla, por falta de domicilio y residencia de ambos contrayentes, dentro de la aludida Circunscripción. Lo que notifico a la demandada.—El Secretario. 1.o Ab

NOTIFICACION POR AVISO. — Caja de la Habitación: En conformidad con lo establecido en el artículo 7 de la Ley 5.579, se notifica a don Jorge Salazar Espinoza, adquirente por D.F.L. N.o 43 de la población Santa Emilia, ubicado en la calle Almirante Jorge Montt N.o 10128, comuna de La Cisterna, que tiene el plazo de 10 días para comparecer ante esta institución bajo apercibimiento de ordenar que la escritura correspondiente se extienda en favor de su mujer, doña Bárbara Lemus Carvajal, y de sus hijos: Sirinia, María Aurora, Guillermo, Osvaldo, Bárbara Apolonia y Manuel Cipriano Salazar Lemus. — Vicepresidente Ejecutivo Caja de la Habitación. 2 Ab.

REMATE. — EL DIECISEIS DE abril próximo, a las quince horas, Primer Juzgado Civil Mayor Cuantía Santiago, se rematarán los sitios 388 y 389, Población Germania, Comuna San Miguel, Rol 4061 (A). Mínimum: $ 70.000. Boleta 10 por ciento. Precio se pagará $ 26.000 al contado. Bases y antecedentes Secretaría Juzgado. Expediente "Flores Sandoval Carlos y otro". Voluntario. Claudina Acuña, secretario. 3 Ab.

QUIEBRA SUCESION ERNESTO Heumann L.— Cuarto Juzgado Civil.— Por resolución de 27 de marzo de 1953, tuvoso por agregado a estos autos ampliación del inventario confeccionado por el Síndico.—El Secretario. 1.o Ab

REMATE JUDICIAL.— EL MIERCOLES 8 de abril, a las quince horas, en San Francisco 1780, por orden del Primer Juzgado Mayor Cuantía, rematará Fábrica de Calcetinas y prensa, torno, cepillo, taladro, etc., embargados en el juicio Instituto de Crédito Industrial con Lahsen Abujatum y Cía., Jorman Fuenzalida N., Martillero de Hacienda. 1.o Ab.

PRIMER JUZGADO CIVIL, RESOLUCION veintisiete marzo presente año, concedió posesión efectiva herencia intestada Humberto Macchiavello Zamborano a Laura Carrasco viuda de Macchiavello, Josefina y María Macchiavello Zamborano.—El Secretario. 1.o Ab.

TERCER JUZGADO CIVIL MAYOR Cuantía Santiago, presentó don Fernando Zapata, por don Ezequiel Duvvedieh, en autos N.o 391, caratulados "Duvvedieh con Palacios", solicitando, en lo principal, nueva fecha remate de los sitios N.os 3, 4 y 5, ubicados calle Saturno, sin número, comuna Quinta Normal, Rol 8.364-A; al otrosí, notificación por avisos conformidad Art. 82 Código Proc. Civil. Juzgado proveyó: Santiago, marzo 27 de 1953. A lo principal y otrosí, como se pide, y se fija para la subasta el día veinticuatro de abril próximo, a las quince horas. Lo que notifico a don Regalado Palacios, conforme está ordenado.— Rafael Retamal.— Eduardo Fernández, Secretario. 2 Ab.

NOTIFICACION. — EXPEDIENTE 3.569, Primer Juzgado Civil, presentó don Paño Alegría, empleado, Huérfanos 1142, demandando juicio nulidad matrimonio contra doña Blanca Fuentes Escobar, sin profesión, ignorando su domicilio, casados 1.o septiembre 1933, ante Oficial Registro Civil. Primera Circunscripción Departamento Talagante, inscripción 301, Registro 3. Fundamenta acción, haberse efectuado dicho matrimonio ante Oficial Civil incompetente. Primer otrosí: pide notificación por avisos demanda, en razón ignorarse domicilio y residencia. Segundo otrosí, pide se ordene demanda fije domicilio radio urbano Tribunal, dentro término emplazamiento, bajo apercibimiento notificarla por estado de todas las resoluciones, incluso las que deban hacerse personalmente o por cédula como auto prueba y sentencia. Tercer otrosí: designa abogado y confiere poder. Corte Apelaciones designó Primer Juzgado.— Juzgado proveyó: "Santiago, veintinueve de octubre de mil novecientos cincuenta y uno. A lo principal, por interpuesta la demanda, traslado; al primer otrosí, rindase información y ofíciese a la Dirección del Registro Civil, a Carabineros, Identificación y Correos y Telégrafos; al segundo otrosí, se proveerá en su oportunidad, y al tercero, téngase presente.— Pozel de Ángeles.— Rol 3.569.— I. Núñez M.— C. Acuña M.— Posteriormente, mediante diligencias practicadas ordenó se notifiquen demandas por medio de tres avisos extractados en "El Mercurio" y "La Nación" sin perjuicio correspondiente Diario Oficial. En consecuencia, notifico a Blanca Fuentes Escobar, su individualidad, demanda y providencia inserta.—Secretario. 3 Ab.

Marcas Comerciales

Marcas Comerciales solicitadas del 13 al 28 de marzo inclusive.

Santiago, 1.o de abril de 1953.

Clase 4.—Metales, cerrajería, ferretería. — "HALCON", "ETIQUETA".
Clase 12.—Tacos y suelas de goma, etc. — "MODERNUS".
Clase 19.—Aceites y grasas lubricantes. — "WONDEROIL", "WONDERGEAR".
Clase 20.—Adhesivos, pinturas, — "DAREX".
Clase 21.—Jabones y productos para lavar, etc. — "AIDA", "LUSTRASOL", "MANO BLANCA", "BISO", "PYROVATEX", "S.O.S", "GAMA", "GAUCHO", "ETIQUETA", "LOS GOBELINOS".
Clase 28.—Herramientas, cuchillería, etc. — "ERES MIDUENO", "A O".
Clase 29.—Máquinas de coser, hilar, etc. — "MEET".
Clase 30.—Artículos de servicio higiénico y aseo. — "B & P".
Clase 32.—Aparatos de calefacción, alumbrado. — "CIPI", "B & P", "GILDA".
Clase 36.—Maquinaria y vehículos. — "B & P".
Clase 37.—Telégrafos, teléfonos, radios. — "RARO".
Clase 38.—Receptáculos de metales preciosos. — "ARTECO".
Clase 39.—Envases metálicos. — "DOÑA PETRONA C. DE GANDULFO".
Clase 41.—Envases de vidrio, porcelana, loza. — "BING & GRONDHAL", "B & G".
Clase 42.—Maderas elaboradas, muebles. — "ABAUCO".
Clase 43.—Hilos e hilados. — "ROSA", "FIBROGLAS", "DYNEL", "VICARA".
Clase 45.—Telas y tejidos. — "BRILLOTEX", "PELLON", "VITRON", "FIBROGLAS", "VELLON", "PELLIZA", "DYNEL", "VICARA".
Clase 47.—Ropa de vestir. — "LEICESTER", "PRIMAVERA".
Clase 48.—Artículos de pasamanería, botonería. — "CAN-CAN", "ARCHER NON PLUS ULTRA".
Clase 50.—Calzado — "DODDY", "TITO", "MODERNUS", "LA SOMBRA", "BALLERINA", "YORKER", "CENTURY", "JELCO", "NEOLITE".
Productos de perfumería y tocador.
Clase 57.—"TROUBADOUR", "PREMIER BAL", "CHLOROSOL", "MISTIC VEIL", "LUXANA", "SBELTOR", "KASTELL", "VIOLET", "VEOLAY", "AMBRE ROYAL", "APOGEE", "ETIQUETA".
Clase 58.—Animales vivos, etc. — "ISESA".
Clase 59.—Grasas, comestibles, etc. — "ISESA", "DIAMANTE".
Clase 61.—Aliños y condimentos. — "ISESA", "LA GIRALDA", "ALKA", "BONGOLE", "NAPOLISALS", "SALSIMAR".
Clase 62.—Productos vegetales comestibles. — "AQUI ESTOY", "PRIETO". (3 etiquetas), "ALKA".
Clase 63.—Harinas, fideos. — "ISESA".
Clase 64.—Conservas alimenticias no dulces. — "LA GIRALDA", "DOÑA PETRONA C. DE GANDULFO", "ALKA", "BONGOLE", "NAPOLISALS", "SALSIMAR".
Clase 65.—Galletería, pastelería, confitería. — "ALKA".
Clase 69.—Vinos y bebidas alcohólicas. — "THREE REIGNS", "QUEEN OF SCOTS".
Clase 70.—Alimentos para animales. — "POSTUROL".
Clase 71.—Cigarros, cigarrillos y tabacos. — "CUMBERLAND".
Clase 72.—Artículos deportivos. — "YORK".
Clase 73.—Medicinas y productos químicos y farmacéuticos. — "VIAQUA-MIN", "NOVOGRAN", "GLUTACALCIO", "MICROFECOL", "CLORDAN", "EDAMYL", "P D", "TARDOCILLIN", "VERTAVIS", "MAPRINTEN", "DAINITE", "PROVESA", "METILESTIL PEL", "FINALGON", "RIM-BE", "KABI", "SUSPENIN", "EMPASTOL", "CLORSTREP", "CLORSUL", "KROTEMOID", "PIKSIN", "STRESUL", "STRETALIL", "STRETIAZOL", "STRECLOR", "TALNICOL", "SULCLOR", "TALICLOR", "TALICOL", "TERAXAN", "MECOLIN", "ESTREPTOHIDRAZIDA", "ARATRATRACIN", "MITADE", "REDISCORB", "VIBIRIL", "OBOCELL", "TERNOXONE", "PHENIDONE".
Clase 78.—Relojes y cronómetros. — "ARDATH", "MERVOS", "H".
Clase 79.—Aparatos y artículos fotográficos, etc. — "CURTA".
Clase 81.—Artículos de escritorio, impresos. — "DOÑA PETRONA C. DE GANDULFO", "INFLAPEN", "EVERTON", "TODO UN HUERTO EN SU DESPENSA", "QUIERE UD. UN DATO? ¡CORI VENDE BARATO!".
Clase 82.—Publicaciones periódicas. — "PAN PAN-VINO VINO", "FANTASIA DEL DELITO", "CARTA", SIN CARTERO", "COLOR Y CALOR DE UNA NOTICIA", "GENIO Y FIGURA".
Clase 84.—Artículos no comprendidos en las demás clases. — "USMC".

NOMBRES DE ESTABLECIMIENTOS INDUSTRIALES Y COMERCIALES

"DESVIO YUNGAY", desvío de ferrocarril en la provincia de Santiago; "GLARING", establecimiento comercial de telas y tejidos, en la provincia de Santiago; "INTERCHEM", establecimiento industrial y comercial de artículos de las clases 20, 74, 75 y 81; "INQUIMUN", establecimiento industrial de productos químicos industriales; "PROQUIMAC", establecimiento industrial de productos químicos industriales; "PANAMERICANO", hotel en la provincia de Santiago; "MACCABI", club deportivo y social en la provincia de Santiago; "BUFALO", panadería en la provincia de Santiago; "SANICO", establecimiento comercial de artículos sanitarios, cocinas y califonts, en la provincia de Santiago; "LA RUEDA", salón de té, bolte y similares en las provincias de Santiago y Valparaíso; "CICOTEX", establecimiento comercial de importación y artículos eléctricos, mecánicos, casimires, medicamentos, en la provincia de Santiago; "PARIS", hotel en la provincia de Linares; "BRILLOTEX", establecimiento industrial y comercial de tejidos. - Razón social; "LA FINCA", fundos y predios rústicos; "BRISTOL", sastrería en la provincia de Valparaíso; "ENDECO", empresa de construcciones; "CORONA", fábrica de parquet; "ARGOS", establecimiento industrial de artefactos eléctricos; "LA SOMBRA", panadería, en la provincia de Santiago; "TODO UN HUERTO EN SU DESPENSA", audición radial; "HOME SERVICE (SERVICIO DE HOGAR)", casa comercial dedicada a la atención de las necesidades del hogar, en las provincias de Valparaíso y Concepción; "MAIPU", establecimiento industrial y comercial de productos químicos y plantas de mar; "AMERICANA", sastrería industrial, en la provincia de Santiago; "RADIOBANDERA", establecimiento comercial de radios y artefactos eléctricos y a gas, en las provincias de Santiago y Valparaíso; "ALKA", establecimiento industrial y comercial de artículos de las clases 61, 62, 64 y 66; "EL CLASICO", establecimiento comercial de venta de bicicletas, repuestos y accesorios y artículos de deportes, en la provincia de Santiago.

Se da este aviso para las oposiciones a que haya lugar, las cuales deberán presentarse en la Oficina de Marcas, Teatinos 80, dentro del plazo de treinta días, a contar desde la última publicación.

Las etiquetas que acompañan a estas marcas se exhiben en las vitrinas de esta Dirección.

DIRECTOR GENERAL DE INDUSTRIAS.
8 Ab.

GUIA PROFESIONAL

ABOGADOS

AIDA SEPULVEDA
Asuntos y juicios civiles, comerciales, criminales, del trabajo de menores. Cobranza cheques, letras. Atención provincias. Compañía 1291, oficina 408. 31 IV

LAURA MULLER
Rectificaciones, partidas, divorcios.
Atención preferente provincias. Teatinos 248, oficina 30. 2-IV

ROBERTO SANDUEZA GANGAS
Nulidades de matrimonio, divorcios, particiones Mac Iver 142, Of. 211. Tel. 37740 O.

FELICITAS KLIMPEL A.
Abogado
San Martín 96. Fono 66717
Juicios de alimentos. Asuntos criminales. s-o

ELIAS NEGHME RODRIGUEZ
Abogado.
Estado 33, Oficina 45, teléfono 88387. 16 IV.

LETRAS — CHEQUES
Cobranzas. Asuntos comerciales.
ESTUDIO ABOGADO FRANKLIN SOLAR
Ahumada 312, oficina 419, teléfono 84932. H|A.

MIGUEL SAIDEL
Escrituras, cobranzas, juicios civiles, criminales. Huérfanos 979, oficina 829. 6 a 7.30 P. M. Fono 89026. 30 IV

PATRICIO GUERRERO G.
Huérfanos 972, Of. 504, fono 63993. 20-A.

MEDICOS

DR. MARIN VIVADO
Ano, recto, hemorroides, várices. Teatinos 630, 7.o piso, departamento 73, fono 61910, 5 a 7. 30 IV

DR. N. SAINZ RECIO
Medicina general. Rayos X, Nebulizaciones. San Antonio 427, 7.o piso. Oficina 713. Fono 53800. Hora solicitada. 3-A

M. WAISSBLUTH
Corazón. Pulmón. Estómago. Hígado. Rayos X. Serrano 140. Fono 64177. 3-A.

DR. BERG FONTECILLA
Señoras. Partos. Esterilidad
Huérfanos 1117. Of. 722, 6 a 8, 491179-74322. 5-IV.

DR. CAHUAS
Alergias, Asma, Rinitis, Urticaria, Eczemas. Carmen 765, 35631. 16-VIII-53

CLINICA BERMAN
Médicos, dentistas, practicantes. Medicina, cirugía, ginecología, pediatría, piel, venéreas, ojos, oídos-nariz, garganta. Rayos X ultratermia, ultravioleta. Soluxnebulizaciones. Victoria 1094, esquina San Diego. Teléfono 83000 O.

GONDOS
Huesos, articulaciones, fracturas, reuma. Defectos caderas pies. Phillips 16. 32351. H|A.

DR. DESIDERIO CROSS
Atiende exclusivamente enfermos del corazón. Providencia 309. Fono 491402. Consultas de 3 a 6 P. M. 26 VII.

MEDICOS

DR. HERNAN DEL PINO
Enfermedades de niños
Rayos X. Agustinas 1269, 4.o piso. Fono 82222; de 11 a 1 de la tarde. Domicilio: Fono 41133 S|T.

Dr. EGIDIO GUTIERREZ
Vías urinarias.
Presidente Ríos 33. Oficina 22 Alameda entre San Francisco y Santa Rosa. 4-6 1/2 37961. 28 IV

DR. ERNANI PARODI
Piel-Venéreas
Serrano 333. Teléfono 89693.

DR. RAUL GALLEGUILLOS ROJAS
Rayos X
Aparato digestivo. Hígado, corazón, pulmón. Consultas: 5-6. Natanieli 457, teléfono 80691.

DR. IGNACIO GONZALEZ DIAZ
Enfermedades de la piel (Adultos y niños)
Corregidor Zañartu 116. Of. 21 (por Esmeralda entre San Antonio y Mac Iver). Consultas 37725-494100. O.

DR. GASTON RAMIREZ
Piel-Venéreas.
Carmen 703 — 34846. 3-IV

DR. MANUEL MUNOZ VALENZUELA
Enfermedades de niños. Huérfanos 14.30 a 16 horas. Teléfono 9.o 290 Providencia. S.O.

DR. CLAUDIO COSTA SEGRESO
Cardiología, Electrocardiograma Rayos X. Morario: 3 a 5. Huérfanos 1350, 4.o piso, departamento 1. Fono 31813. S|O.

DOCTOR MOSSER
Oídos, nariz, garganta, paraguay 462, primer piso 5-7. 31609.

CLINICA MEDICA
JUAN GARAFULIC
Nerviosas mentales.
Phillips 15, 6 a 8. Pida hora. 33269. 12-A.

DR. WORTZMAN
Medicina interna: Neumotología, Rayos X. Agustinas 1269. Cuarto piso. Fono 82222. Horario: 15 30-17 30. S|O.

DR. ROGER LAMAS
Piel-Venéreas
Huérfanos 1147, 3.o piso, Of. 336, 2-3 1/2. 8-IV

DRA. LUISA FACHECO FIZARRO
Médico-Cirujano.
Señoras y niños. Consultas de 4 a 6.30. Natanieli 475. Fono 86762. S|O.

ABDELKARIM DAVIS
Señoras.
Ginecología, Sexología, Fitoneurosis. Consultas 3-7, Huérfanos 2084. 11-IV

DR. GORGEWSKY
Rayos X.
Estómago, hígado, bronconeumonares, diabetes, Almirante Barroso 57. De 2 a 8. 7-III-54.

DARRIGRANDE
Tratamiento sífilis, venéreas, pida hora 45427, Compañía 1291, oficina 312. 11-IV

OPTICOS

OPTICA M. MELLER
Huérfanos 626.
Despachamos recetas médicos-oculistas. Repuestos. H|A

OCULISTAS

Dr. MARCELO ZIMEND
Horas 4-6. Huérfanos 757, oficina 510. Fono 37296. 18 V.

Dr. ARAYA COSTA
Avda. Bulnes 139, oficina 79, 6-8 P. M. Fono 68358-61945. 11-IV

AMENABAR OSSA
Enfermedades ojos. 9.30-6

AMENABAR PRIETO
6-7. Moneda 973. Oficina 531. 32792 16 IV.

KINESIOLOGOS

IRMA TESIA S.
Gimnasia médica, masaje, reeducación. Guay

ULTIMA PAGINA DE ESTA EDICION
Edición de 18 páginas. — Precio: $ 4.—

LA NACION

MIERCOLES 1.o DE AB
SANTIAGO DE C

DICK TRACY — Por Chester Gould

TRANSACCIONES EN VALPARAISO

PRIMERA RUEDA
200 Banco Sud Americano 116
400 Banco Italiano 126
100 Banco Español 220
200 Banco Chile 544
3.000 Copec 26 1/2
1.700 Cola 38 1/2
200 Cervecerias 165
200 Cervecerias, abril 9, 165
200 Hucke 74
1.000 Papeles y Cartones 77 1/2
800 C.I.C. 48 1/4
3.500 Ch. Sederias 16 3/4
1.000 Tierra del Fuego, abril 20, 225
100 Tierra del Fuego 225
SEGUNDA RUEDA
1.268.000 Deuda Interna 7-1, 84
400 Oro 3.650
1.500 Oro 3.660
600 Banco Italiano 128
160 Banco Sud Americano 115
200 Tierra del Fuego 225
300 Lautaro 83
200 Refractarios, abril 36, 33
300 Refractarios, abril 30, 35
300 Refractarios, abril 30, 37
1 Sporting Club 80.000
3.500 Mueles, abril 9, 21 3/4
2.000 Chilena Electricidad Prefer. 40
233 Giraudo 36
100 Enlazados 17 3/4

La actividad bur

(INFORMACION PROPORCIONADA POR TANNER Y CIA., BANDERA

Con mucha actividad y entusiasmo por negociar se desarrollaron las actividades bursátiles en el Mercado de Valores durante el día de ayer. Los precios se notaron flojos, con pérdidas para los papeles mineros y bancarios, y con fluctuaciones moderadas para los industriales. De mención son las pérdidas de 18 puntos en Tocopilla y 8 en Disputada. Los conformes de mayor importancia a través del día se los adjudicaron los siguientes valores: Lautaro, Iquique y Tarapacá, de las salitreras; Aucanquilcha, Punitaqui, Disputada y Tocopilla, de las mineras; Copec y Renta Urb., de las industriales; Rayonhil y Vestex, de las textiles, de las bancarias. El total de [illegible] de 469,180, contra 274,585 del día [illegible]

El mercado en Bonos del Estado [illegible] moderado, registrándose una baja [illegible] Hipotecarios Chile 6-1, y un alza [illegible] los Hipotecarios Valparaíso 6-1. [illegible] nos sumaron 6.086,200 pesos [illegible]

En Oro Físico se transaron [illegible] al cierre una ganancia de 30 [illegible]

El cierre acusó mercado activo [illegible]

CIERRE DE AYER Y FLUCTUA

ORO:				
Oro	3.660	t	+	30
Oro	3.840	t		
BONOS FISCALES:				
Deuda Interna	7-1	84	s	
Garantía	7-1	84	s	
Obras Públicas	7-1	90	n	
Pavimentación	7-1	84	s	
BONOS MUNICIPALES:				
Casino Viña	7-2	—	—	
Casino Viña	8-1	—	—	
Municipalidad de Viña	7-1	59	n	
Municipalidad de Viña	8-1	70	n	
Municipalidad Valpso.	7-1	60	n	
Municipalidad de Stgo.	7-1	62 1/2	n	
Municipalidad de Stgo.	7-1	65	n	
Municipalidad de Stgo.	8-1	69	t	
BONOS HIPOTECARIOS:				
Caja	6-3/4	57	t	
Hipotecario	6-1	57	t	— 1/2
Hipotecario	7-1	60	n	
Hipotecario	8-1	60	n	
Hipotecario Valpso.	6-1	47 3/4	IV	+ 1/4
Hipotecario Valpso.	7-1	71	n	
Hipotecario Valpso.	8-1	90	n	
BONOS INDUSTRIALES:				
Debentures Mon/Cle.		78	n	
Debentures Libra		115	e	
Debentures Rayonhil		60	n	
Bonos Eléctricos		45	c	
BONOS SALITREROS:				
Debentures Tarapacá		69	t	—
BANCARIAS:				
Central	3.000	e		
Concepción	115	n		
Com. Curicó	33	n		
Crédito	93	n		
Curicó	140	n		
Chile	544	t	—	1
Edwards	195	n		
Español	218	t	—	3
Hipotecario	313	t	—	8
Hipotecario de Valparaíso	361	n		
Israelita	103	v		
Italiano	128	n		
Osorno	150	c		
Sud Americano	115 1/2	c	+	1/2
Talca	178	e		
MINERAS:				
Amigos	34	t	—	2
Andacollo	8	n		
Araca	700	n		
Aucanquilcha	72 1/2	tp	—	2 1/2
Bellavista	15	n		
Cachiyuyo	40	n		
Carahue	1.80	n		
Carmen	3	v	—	1/4
Cerro Grande	30 1/2	n		
Condoriaco	4	n		
Chañaral	9	v		
Del. Punitaqui	110	t		
Disputada	185	vp	—	8
Espinos	5	n		
Gallegulllos	21	n		
Huanchaca	220	n		
Huanillo	3	n		
Lota	165	tm	+	1
Madre de Dios	11 7/8	n		
Manganesos A.	240	cp		
Merceditas	9	tp	—	1
Monserrat	10	n		
Ocuri	24	n		
Oploca	50	v		
Oruro	150	tm	—	1
Parga	12	n		
Pastín	900	c		
Punitaqui	75	tp	—	1
Punta de Lobos	14	tm		
Sall Hochschild	255	n		
Sierra Aspera	—			
Schwager	340	n		
Tocopilla	415	cm	—	18
Toterai	11	n		
AGRICOLAS Y GANADERAS:				
Agrícola Chilena	55	n		
Aysen	750	n		
Budi	31	n		
Cisnes	180	n		
Colcura	69 1/2	tp	+	1/2
Copihue	26	c		
Champagne Valdivieso	59	n		
Formio Chileno	100	n		
Fruteria S. A.	580	n		
Genie Grande	340	n		
Huertos Negrete	30	n		
Isla de Pascua	52	n		
Malpo	95	n		
Rupanco	350	n		
Tierra del Fuego	226	t		
Valle Chacabuco	—			
Ventanas	80	n		
Viña Concha y Toro	49	n		
Viña La Rosa	38 1/2	n		
Sofruco	27	n		
Laguna Blanca	335	e		
SALITRERAS:				
Anglo-Lautaro "A"	960	n		
Anglo-Lautaro "B"	34	n		
Anglo-Lautaro "C"	95 1/2	tp	—	1 1/2
Iquique	87	tp	+	1/2
Perfetti	6	n		
Tarapacá	103	cp	+	4
TEXTILES:				
Caupolican	16	n		
Chatex	35	n		
Chiteco	47	n		
F.I.A.P.	27	e		
Hilandería N.	14	n		
Lino	300	n		
Paños Bellavista	40	c		
Paños Concepción	11 1/2	n		
Paños de Tomé	31	t	+	1/4
Rayonhil	9	t		
Rayonhil "B"	4	n		
Sacos	85	c		
Said	100	n		
Sederías Viña	15 3/4	t	—	1/4
Sedylan	38	n		
Sumar	66	c		
Tejidos El Salto	17	c		
Textil Progreso	10	c		
Textil Guanaco	70	n		
Textil Andina	38 1/2	n		
Textil Viña	85	v		
Vestex	10 3/4	tj		
Yarur	162	t		
INDUSTRIALES Y VARIAS:				
Ascensores Cerro Alegre	88	n		
Ascensores Nacional	38	n		
Ascensores Valparaíso	6	n		
Agencias Granam	70	n		
Alcoholes	19	n		
Alpargatas	37	v		
Arrocera "EGA"	30 1/2	n		
Arrocera del Sur	38	n		
Arrozal	33	n		
Austral Electricidad	13	n		
Aserman	18	n		
Barahona	164 1/2	n		
BETA	28	n		

BIMA				
Bolsa de Comercio				
Bolsa de Corredores				
Cachantún				
Carozzi				
Cemento El Melón				
Cervecerías				
Cintolesi				
Cinzano				
Club de Golf				
Club Hípico				
Club de Polo				
Codina				
Cola				
Coloranes				
Compañía Industrial				
Comunicaciones				
Copec				
Corchera				
Costabal y Echenique				
Cristalerías Chile				
Cristalerías Giraudo				
Chilean Asphalte				
Chincilillas				
Chilena Electricidad Ordinaria				
Chilena Electricidad Pref.				
Chiprodal				
Edif. y Viña Undurraga				
Electricidad Industrial				
Electromat				
Electricidad Valdivia Ord.				
Electricidad Valdivia Pref.				
Electro Siderúrg. Valdivia				
Emarco				
Establecimientos Educacionales				
Establecimientos Quimicos				
Establecimientos Nobis				
Expreso Villalonga				
Fanac				
Farmo-Química				
Fasom				
Feria Agrícola				
Feria Regional de Rancagua				
Ferrimantes				
Fosfatos Ch.				
Fósforos				
Fox Hermanos				
Gas de Antofagasta				
Gas de Concepción				
Gas de Santiago				
Gas de Talca				
Gas de Valparaíso				
General de Comercio				
Guevara y Compañía				
Gleisner				
Haverbeck				
Hipódromo Chile				
Hoffman				
Hotelera				
Hucke Hermanos				
Implatex				
Industrias Varias				
Industrias Andes				
Ingom				
Industr. Vera				
Inmobiliaria Las Condes				
Inmobiliaria San Martín				
INSA				
Interamericana				
Interoceánico				
Laboratorios Geka				
Lamifún				
La Rural				
Lozas de Penco				
Lucchetti				
Mac Kay				
Mad. e Indust. Cóndor				
Molinos Estrella				
Molinos El Globo				
Molinos Koster				
Molinos Pérez Cotapos				
Molinos San Cristóbal				
Muelles Pobl. Vergara				
Musalem				
Muzzis				
Nieto y Compañía				
Organa				
Oxigeno				
"P.A.N."				
Papeles y Cartones				
Pascal				
Pesquera de Iquique				
Phúleo Chile				
Pérez Rellze y Benítez				
Perfumería				
Perlina				
Pisarreño				
Productos Fernández				
Productos Pesqueros				
Profisa				
Régulo Valenzuela				
Refinería de Viña				
Renta Matías Cousiño				
Renta Urbana				
Refractarios de Lota				
Ronhbill				
Ruddoff				
Saavedra Benard				
Sanitas				
Soclima				
Socore				
Socoviec				
Solnca				
Sonavela				
Sporting Club				
Tabacos				
Taltersall				
Teléfonos				
Tres Montes				
Telégrafo				
Termas de Panimávida				
Transportes Unidos				
Unidas de Acelte				
Universo				
Vapores				
Vidrios Planos				
Ville de Nice				
Volcán				
Zig-Zag				
METALURGICAS:				
Astilleros Las Habas				
C.I.C.				
Cobre Cerrillos				
Electro Metalúrgica				
Enlozados				
Envases				
Ferriloza				
Indac				
Indesa				
Ingelsac				
IRMAR				
Madeco				
Mademsa				
Mecánica Industrial				
Socometal				
SEGUROS:				
Continental Vitalicia				
Chile				
Chilena Consolidada Gries.				
Chilena Consolidada Vida				
Marítima				
Mundial				

53.—JUDICIALES.

CUARTO JUZGADO CIVIL CONCEDIO posesión efectiva herencia intestada de don Enrique Zamudio Miquel a Mario y Sergio Zamudio Miquel, sin perjuicio derechos cónyuge, doña Blanca Miquel Opazo.—Puyó, 1.o Ab.

INVENTARIO SOLEMNE. — EL DOS abril próximo, 16 horas, en mi oficina, Bandera 342, practicaré inventario solemne bienes interdicta Ana Villegas Olivares, ordenado resolución 28 del actual, expediente N.o 38944, del Quinto Juzgado Civil, caratulado "María Villegas con Ana Villegas, Interdicción".— El Secretario.

1.o Ab.

53.—JUDICIALES.

EN SECRETARIA TERCER JUZGADO Civil Mayor Cuantía, el dos de abril, quince horas, practicaré adición y rectificación inventario solemne bienes quedados fallecimiento Manuel Mesa Riquelme.—El Secretario. 1.o Ab.

REMATE. — ANTE QUINTO JUZGAdo Civil se rematará el 20 de abril próximo, a las 15 horas, propiedad ubicada calle Walker Martínez 3860, comuna San Miguel. Mínimum subasta $ 386.000, garantía 10 por ciento mínimum, boleta bancaria orden Juzgado. Demás bases, juicio "Dyvoradzky con Cifuentes". Secretario. 2 Ab.

Nicanor Marticorena
MONEDA 778 - ESQ. SAN ANTONIO - FONOS: 68749-81141
AVENIDA CHACABUCO 763 - TEL. 95336 — MONEDA 782 TEL. 85190.

CONTINUACION
REMATE
DE CASIMIRES

Por orden del señor Antonio Jorrat
HOY de 11 a 13.30 y de 17 horas adelante
205 — SAN DIEGO — 205

Cortes de tres metros de casimires y gabardinas nacionales e importadas en colores de gran moda. Casimires de fantasía sal y pimienta. Azul liso. Negro liso. Café listado. Casimires peinados. Cortes de casimires, italianos, ingleses y nacionales Oveja. Todos los casimires se venderán en cortes de 3 metros, y al mejor postor.
A LA VISTA DE LOS INTERESADOS. DESDE HOY
NICANOR MARTICORENA PEREIRA
Martillero de Hacienda

REMATE

Por acuerdo de los herederos de doña Rebeca Jacobowitch viuda de Aronowski, en el estudio de Arbitro Partidor, don José Francisco Gómez C., Huérfanos 972, oficina 304, saldrán a remate el día

JUEVES 23 DE ABRIL
a las 4 P. M., las siguientes propiedades:

CALLE SAN ISIDRO N.o 1795
Casa-Habitación con 12.60 mts. de frente por 25.60 de fondo.
Mínimum: $ 480.000.—

CALLE SAN ISIDRO N.o 1797
esquina con CALLE ÑUBLE N.os 607 y 609
Propiedad compuesta de 3 casas. Tiene 25.60 mts. por Ñuble y 13 mts., por San Isidro. Renta mensual: $ 5.600.
Mínimum: $ 480.000.—

CALLE ÑUBLE N.o 611
Casa-habitación con galpón industrial. Tiene 11.60 mts. de frente por 25.60 mts. de fondo. Renta mensual, $ 3.500.—
Mínimum: $ 400.000.—

CALLE ÑUBLE N.o 613
Propiedad con casa-habitación y bodega. 18.80 mts. de frente por 25.60 mts. de fondo. Renta mensual: $ 4.600.—.
Mínimum: $ 400.000.—

PROPIEDAD UBICADA EN LLOLLEO,
CALLE ESPERANZA N.o 50. — Departamento de San Antonio.
Casa habitación de un piso, 181 mts.2. edificados y 501 m2. de terreno. 18.60 mts. frente por 36 mts. de fondo.
Mínimum: $ 260.000.—

Los precios se pagarán con mitad al contado y saldo en dos cuotas iguales, a tres y seis meses plazo, con más el interés de 10 o/o anual. Boleta de garantía, 10 o/o del mínimum. Títulos y antecedentes, en el estudio del Arbitro ya indicado, teléfono 85992.

PEDRO AVALOS BALLIVIAN
Actuario.

53.—JUDICIALES.

QUIEBRA SOC. LONGUEIRA HNOS. Ltda.— Cuarto Juzgado Civil.— Por resolución de 28 de marzo de 1953, tuvose por agregado a estos autos inventario confeccionado por el Sindico.—El Secretario. 2 Ab.

QUIEBRA ABRAHAM SITTON. — Cuarto Juzgado Civil.— Nómina de los créditos y preferencias reconocidos presentada al juicio en conformidad a lo dispuesto por el Art. 113 de la ley 4.558. Créditos valistas reconocidos: Leopoldo Schmidt, 18.845 pesos; Jorge Escobar Canillana, 12.000 pesos, prot., int., y costas; Voberil y Cía. Ltda., $ 22.084,30; Alberto Avayú y Cía. Ltda., $ 13.911; Jorge Chatrar A., $ 8.495; Miguel Maldavsky $ 6.340; Abraham Kiverstein H., 11.412 pesos.— $ 95.887,30. Créditos valistas impugnados: no hubo; créditos preferentes reconocidos: no hubo; créditos preferentes impugnados: no hubo.

1.o Ab.

REMATE JUDICIAL.— EL QUINCE de abril próximo, a las 16 horas, en las Bodegas de la Caja Agraria de Palma, y ante el Martillero don Oscar Rojas Narváez, se rematará un tractor "John Deere", N.o 66233, con ruedas de fierro. Así se ha ordenado en ejecución N.o 29808, que ante el Quinto Juzgado de Santiago sigue la Caja de Crédito Agrario con don Héctor Silva Zárate y otros.—El Secretario. 2 Ab.

PRIMER JUZGADO CIVIL, RESOLUción veintiocho marzo presente año, concedió posesión efectiva herencia testada Luisa Quezada viuda de Rosenthal a Guillermo Rosenthal Quezada, Augusto Rosenthal Monetta, Ermestina Rosa Rosenthal Reveco y Ernesto Rosenthal Reveco, Inés Rosenthal Aravena de Carreño, Lidia Rosenthal Aravena de Barrera y Olga Rosenthal Aravena de Reinoso.— El Secretario. 1.o Ab.

EN SECRETARIA CUARTO JUZGADO Civil Mayor Cuantía, el dos de abril 18 horas, practicaré inventario solemne bienes incapaz don Julio González González.—Puyó. 1.o Ab.

REMATE. — EL VEINTICUATRO abril próximo, a las quince horas, Tercer Juzgado Civil Mayor Cuantía Santiago se rematarán los sitios N.os 3, 4 y 5, ubicados en calle Saturno, sin número, comuna Quinta Normal, Hol 2.296 (A). Mínimum: $ 88.000.— Boleta: 10 por ciento. Precio se pagará al contado. Bases y antecedentes, Secretaría Juzgado. Juicio "Duyvestein con Palacios".— Eduardo Fernández, Secretario. 3 Ab.

QUIEBRA FLORENCIO TORRES. — Quinto Juzgado Civil.— Nómina de los créditos y preferencias reconocidos presentada al juicio en conformidad a lo dispuesto por el Art. 113 de la ley 4.558: Créditos valistas reconocidos: Cristián Cox Palma, $ 9.375,50; créditos valistas impugnados: no hubo; créditos preferentes reconocidos: no hubo; créditos preferentes impugnados: no hubo.

2 Ab.

QUIEBRA ANTONIO KAID PINTO.— Quinto Juzgado Civil.— Por resolución de 23 de marzo de 1953, tuvose por ampliada nómina de créditos reconocidos en esta quiebra con dos créditos valistas, por $ 14.343 y 62.773, a favor de doña Haydée Fuentes Aguilar y Sociedad Isa y González, respectivamente.— El Secretario. 1.o Ab.

SOLICITUD DE MERCED DE AGUA para regadío.— (Según Reglamento Dto. N.o 403, de 26 de abril de 1916). —Señor Gobernador del Departamento de Mulchén.— Alejandro Bravo Gallegos, domiciliado en Santiago, calle Valenzuela Castillo 1835, viene en solicitar una merced de agua para regadío en el estero denominado Munhuinge, Esta corriente atraviesa terrenos del departamento. La cantidad de agua que solicito es de sesenta (60) litros por segundo. La ubicación precisa de la captación o bocatoma es la siguiente: Límite Norenlente de mi propiedad, a 50 metros del puente que existe en ese punto, del camino de Mulchén a Mininco, por Aguas Buenas. La extensión total de los terrenos que se trata de regar es de (50) cincuenta hectáreas. La calidad de estos terrenos es la siguiente: Terrenos arcillosos. Estos terrenos se encuentran ubicados en la comuna de Mulchén, subdelegación de Malven. No hay mercedes de agua pedidas Aguas abajo de mi propiedad. —Mulchén, 3 de marzo de 1953.— Prov. N.o 86.— Por presentada la solicitud que antecede, publíquese por tres veces consecutivas en un diario de Santiago, en uno de Los Angeles y en uno de Mulchén. La publicación será hecha por cuenta del interesado.— Anótese y comuníquese.— (Fdos.): Hermann Tisi C., Gobernador.— Edmundo Conejeros V., Sec.

1.o Ab.

53.—JUDICIALES.

QUIEBRA ADRIAN FLORES VALDES. —Cuarto Juzgado Civil.— Por resolución de 28 de marzo de 1953, fijose como fecha cesación pagos fallido el 5 de mayo de 1952.—El Secretario. 2 Ab.

PRIMER JUZGADO CIVIL, RESOLUción veintiocho marzo presente año, concedió posesión efectiva herencia intestada Margarita Videla de Yamamoto a Jorge, Margarita de las Mercedes, Luis Alberto e Isabel Elmico Yamamoto Videla.— El Secretario. 2 Ab.

CUARTO JUZGADO CIVIL CONCEdió posesión efectiva herencia intestada de don Carlos Alberto Merino Plaza, a Carmen Fresia y Julia Oriana Merino Gálvez, sin perjuicio derechos cónyuge, doña Emilia Teresa Gálvez. El 8 abril, 15 horas, practicaré inventario solemne.— Puyó.

2 Ab.

CUARTO JUZGADO CIVIL CONCEdió posesión efectiva herencia intestada de doña Sara Miranda Jamillo, a Guido Everardo, Mercedes del Pilar, Juan y Ana María Romagnoli Miranda; sin perjuicio derechos cónyuge, César Romagnoli.

QUINTO JUZGADO CIVIL CONCEdió posesión efectiva herencia intestada de Nieves Sanhueza Aedo, a cónyuge, don Miguel Segundo Valverde Muñoz. Tramítase conforme Arts. 40-44, ley 5.427.— Secretario. 1.o Ab.

REMATE JUDICIAL. — OSVALDO Aguirre U., Martillero, rematará día abril, 10.30 horas, en Catedral 1275; muebles embargados juicio Serra con Díaz, seguido ante Cuarto Juzgado Civil Mayor Cuantía.— El Secretario. 1.o Ab.

PRIMER JUZGADO CIVIL, RESOLUción veintisiete marzo presente año, concedió posesión efectiva herencia intestada Esteban Parrochia Parrochia a Esteban Carlos, Pierre Raymond, Juan Antonino y Jorge Enrique Parrochia Beguin; sin perjuicio derechos cónyuge sobreviviente, Olga Beguin. Practicaré inventario solemne 6 de abril próximo, 18 horas, Bandera 342.—El Secretario. 1.o Ab.

QUIEBRA SUCESION ERNESTO Heumann L.— Cuarto Juzgado Civil.— Por resolución de 23 de marzo de 1953, fíjose como fecha cesación pagos fallido el 31 de mayo de 1952.— El Secretario. 1.o Ab.

PRIMER JUZGADO CIVIL.— REsolución Alberto López Herrera a Juana Inés, Sonia del Carmen y Norma de las Mercedes López Berrios, sin perjuicio derechos cónyuge sobreviviente María Raquel Berrios Berrios. Tramítanse conforme artículos 40 al 44, Ley 5.427.— El secretario. 2 Ab.

PRIMER JUZGADO CIVIL.— REsolución treinta y uno marzo presente año, concedió con beneficio inventario posesión efectiva herencia intestada Laura Argomedo Valenzuela a Tulio René, Carmen Cecilia, Patricio, Gabriela Mistral y Ariel Martín Salinas Argomedo, sin perjuicio derechos cónyuge sobreviviente Tulio Salinas Meza. Practicaré inventario solemne 7 de abril del presente año, 16 horas, en Bandera 342.— El secretario. 6 Ab.

PRIMER JUZGADO CIVIL.— REsolución veintiocho marzo presente año, concedió posesión efectiva herencia testada Armando Klare Ureta a Teresa Rivera viuda de Klare; Amanda Aurelia, Aida del Carmen y Emilnta Rodolfina Klare Díaz; Violeta, Armando Segundo, y Nelly Klare Díaz y Carmen y Zagala Florentina Klare Rivera sin perjuicio derechos cónyuge sobreviviente Teresa Rivera viuda de Klare. Practicaré inventario solemne 8 de abril presente año, 16 horas, en mi oficina, Bandera 342. —El secretario. 6 Ab.

PRIMER JUZGADO CIVIL.— REsolución treinta de marzo presente año, concedió posesión efectiva herencia intestada Guillermo Enrique Lanyón Plaza a Luzmira, Guillermo Segundo, Luz Claudina, Alicia Elena, Berta Adriana y Alfredo Lanyón Vergara.— El secretario. 6 Ab.

REMATE JUDICIAL.— 14 ABRIL próximo, 15 horas, Cuarto Juzgado Civil Mayor Cuantía Santiago rematará mitad Norte sitio N.o 2, Manzana "D", barrio Residencial Miramar, comuna y departamento San Antonio. Mínimum: $ 145.334. Boleta: $ 14.533.40. Demás bases y antecedentes en expediente N.o 109479. "Arteaga Patricio y otros con Fernández Arturo, ejecutivo" del citado Tribunal. 3 Ab.

53.—JUDICIALES.

PRIMER JUZGADO CIVIL.— REsolución treinta marzo presente año concedió posesión efectiva herencia intestada Dora Aravena Palma a Olga del C. Chaparro Aravena.— El secretario. 6 Ab.

INVENTARIO SOLEMNE. — EL 8 de abril, del presente año, 16 horas, en mi oficina, Bandera 342, practicaré inventario solemne bienes ausente Jenaro Bobadilla Jorquera, ordenado resolución 4 Junio 1952, expediente del 5.o Juzgado, caratulado Bobadilla J. Jenaro, nomb. curador ausente, N.o 39209.— El secretario. 6 Ab.

QUIEBRA. — SOCIEDAD MATRIL Calzados Ltda.— Cuarto Juzgado Civil Mayor Cuantía, resolución 26 mes en curso, ordenó tener por verificado crédito por $ 35.942,60, proveniente saldo mutuo impago, verificado por Instituto de Crédito Industrial S. A. institución de crédito, de este domicilio.—Puyó. Secretario. 1.o Ab.

PRIMER JUZGADO CIVIL.— REsolución veinticuatro marzo presente año, concedió posesión efectiva herencia intestada Luis Alberto Escobar Solís a María y Violeta Escobar Espinoza, sin perjuicio derechos cónyuge sobreviviente Violeta Espinoza Herrera. Tramítase conforme artículos 40 al 44, Ley 5.427.— El secretario. 6 Ab.

QUINTO JUZGADO CIVIL, CONcedió posesión efectiva herencia intestada de Galvarino Lazo Guerrero, a hijo lejítimo Custodio Galvarino Lazo Hernández, sin perjuicio cónyuge sobreviviente doña Inés Hernández Guerrero.— Secretario. 6 Ab.

POR SENTENCIA EJECUTORIADA, de diez octubre de mil novecientos cincuenta y dos.— Tercer Juzgado Civil Mayor Cuantía Santiago, se ha declarado en interdicción por disipación a don Carlos Cornejo Georner.— Eduardo Fernández Zapata, secretario. 6 Ab.

RESOLUCION PRIMER JUZGADO Civil, concedió posesión efectiva herencia testada don Jorge Beamin del Canto a Jorge Hugo, Carmen Adriana y Hernán Waldo Beamin Pérez y María Navarro Delgado, sin perjuicio derechos esta última como cónyuge sobreviviente. Inventario solemne bienes causante practicaré nueve actual, quince horas.— Secretario. 6 Ab.

RESOLUCION PRIMER JUZGADO Civil, concedió posesión efectiva herencia intestada don Jorge Fabry Cousin, a Alicia, Marta y Jorge Fabry Burgos, sin perjuicio derechos cónyuge sobreviviente. Inventario solemne bienes causante practicaré nueve actual, quince horas.— Secretario. 6 Ab.

TERCER JUZGADO DEL TRABAjo.— Nómina de depósitos de dinero que tienen más de diez años, publicada en cumplimiento de lo dispuesto en los artículos 518 y 519 del Código de Tribunales: 19965, Duque-Vaní, $ 7.50; 20932, Cisternas-Fischer, $ 110.90; 20845, Caja-Chamy, $ 25.00; 20925, Hernández-Rojas, $ 50.00; 20538, Caja-Romero, 20734, Caja-Ilabaca, 20970, Caja-Sosa, $ 722.15; 23299, Golgorria-Quintana, $ 100.00; 23158, Petit-Fortuño, $ 200.00; 23464, Escobar-Delpiano, $ 12.00; 23956, Sosa-Astudillo, $ 125.00; 20151, Bustamante-Klein, $ 22.00; 23640, Valverde-Soto, $ 375.00; 21223, Cassell-Cruz Montt, $ 20.67; 23140, Sanhueza-Kasakias, $ 0.50. Total $ 1.770,72. —El secretario. 6 Ab.

SOLICITA MERCED DE AGUAS para regadío.— Señor Gobernador del Departamento. — Genoveva Monsalve vda. de Rodríguez, de profesión labores de casa y agricultora, domiciliada en El Carmen, a US. digo: Soy dueña del predio "Las Nieves", de veinte cuadras de extensión, más o menos, ubicado en el Título Isla San Vicente, de la Comuna de El Carmen de este Departamento de Yungay. Haciendo uso del derecho que me confiere el Código de Aguas en vigencia, vengo en solicitar una merced de aguas de la Vertiente "El Manzano", de dos regadores de 15 litros por segundo cada uno, para regar mi predio "Las Nieves" antes indicado. Las aguas que deseo aprovechar son superficiales y corrientes y nacen y mueren dentro de este Departamento de Yungay. El recorrido de las mismas desde el lugar de su captación hasta el lugar de su aprovechamiento es de treinta y cinco cuadras, más o menos, y se conducirán por un canal a tajo abierto, sin empleo de cauces naturales o artificiales de uso público. Se atravesará el camino de San Vicente mediante una alcantarilla y el estero Los Coltes, que corre en aquella región, mediante una canoa de madera. La ubicación precisa de la bocatoma estará en el predio de don Secundino Segundo Muñoz Guzmán, a unos 600 metros aguas arriba de la unión de la Vertiente "El Manzano" con el Estero "San Vicente", y el agua se extraerá como se ha dicho, por un canal a tajo abierto, el cual atravesará las propiedades de doña Lucmila Otárola de Riquelme, de don Praxedes Muñoz, de la Suc. de don José Santos González, de don Abelino Juras, de don Exequiel González, de don Mateo Sandoval, de don Florio Pino, de la Suc. Román Jara y de don Merardo Rivas, sobre las cuales deberá imponerse servidumbre del acueducto. El caudal mínimum de las aguas en el punto en que van a ser extraídas es de unos cinco regadores de 15 litros por segundo más o menos. No existen canales o aprovechamientos situados aguas abajo de la boca-toma que pretendo establecer, que puedan mencionarse. La merced que solicito es de uso continuo y permanente, sin alternarse con otra persona. Debo hacer presente que con la concesión de esta merced no perjudicaré riegos de suelos de ninguna naturaleza, pues, no hay canales de regadío agua abajo. Acompaño a esta solicitud un estudio preliminar de las obras con una memoria explicativa y un presupuesto del costo aproximado de las mismas, y un croquis de ubicación de la bocatoma con relación a puntos conocidos de referencias, a fin de proporcionar mayores datos para el mejor estudio de los antecedentes. Acompaño también certificado de depósito en Tesorería por la suma de $ 10 en cumplimiento a lo dispuesto en los artículos 3.o y 4.o de Ley 9.909. En esta virtud y en mérito de lo dispuesto en los artículos 3.o y 4.o de la Ley 9.909 aprobatoria del Código de Aguas y artículos 22, 24, 28, 43, 257, 259 y 260 y siguientes del Código de Aguas y mérito de documentos acompañados a US. pido: se sirva concederme la merced de aguas de dos regadores de 15 litros por segundo, cada una para "Las Nieves", y a que me refiero. Por tanto dígnese US. concederme la merced de agua ya indicada para los fines que dejo expuestos, todo con el mérito de las disposiciones legales citadas y antecedentes acompañados, y previa la tramitación de esta solicitud en conformidad a la Ley. —Gobernación de Yungay.— Yungay, 11 de marzo de 1953.— Decreto N.o 41. Vistos estos antecedentes, la solicitud sobre merced de aguas para regadío presentada por la señora Genoveva Monsalve vda. de Rodríguez, he acordado y Decreto: de conformidad con las disposiciones legales vigentes, publíquese por cuenta del interesado y por tres veces consecutivas en el periódico "La Nación" de Santiago y en el periódico "El Obrero" de Chillán. Anótese, comuníquese y archívese. Anita Fuentes Campos, por Jorge Correa Ibáñez, Gobernador de la Gobernación. Lo que transcribo a US. con su original. — Correa Ibáñez, Oficial Administrativo Gobernación.

CASA ROBERTO MERINO G.
AV. BERNARDO O'HIGGINS 2362-TELEF. 94527-CAS. 4721-C-2

REMATE

de autos, camiones, camionetas, caldera, compresora, motores, madera, fierro, máquinas de escribir, caja de fondos, escritorios, sanitarios, cocinas

HOY MIERCOLES 1.o, a las 4 P. M. en
Consignatarios: LUPERCIO VILLALOBOS y CESAR SAINT LORENZ
2362 — AVDA. B. O'HIGGINS — 2362

AUTOS: Hudson 1939, en muy buen estado general. Fiat-1500, año 1940, 4 puertas, flamante. Willis 1931, 4 puertas, estado general bueno, neumáticos muy buenos. Oldsmobile 1947, 4 puertas, radio, tapicería, pintura y neumátic