LA NACION
(EMPRESA PERIODISTICA "LA NACION", S. A.)

SUPLEMENTO DOMINICAL

LITERATURA, CINE, MODAS, MAGAZINE, ETC.

SANTIAGO DE CHILE, DOMINGO 24 DE OCTUBRE DE 1937

EL AHORCADO

CUENTO por J. H. ROSNY

VEGETABA yo a la sazón — dijo el profesor Charlier— en una aldea de la Saintonge. El gobierno me daba mil doscientos francos al año por enseñar a leer y escribir a cuarenta chicuelos. No contando con personaje alguno que pudiera hacerme progresar, no tenía más porvenir que una escuela dotada con mil ochocientos francos y una modestísima jubilación al término de mi carrera.

Era joven y la naturaleza me había hecho optimista.

Mis desgracias empezaron desde el día en que me enamoré de Ernestina, la hija de Saboureaux, alcalde de la aldea y propietario de extensas tierras, de siete vacas, de cinco bueyes, de tres caballos y de un rebaño de carneros, sin contar una buena reserva en dinero contante.

Era Saboureaux un personaje importante y temible. Para un pobre maestro de escuela como yo no podía haber mayor honra que amar a Ernestina.

Pero la muchacha paseaba por la casa de labranza y sus alrededores su belleza incomparable y su natural elegancia. Fué aquello un desastre. Le amaba hasta el punto de no poder ocultar mi pasión a los ojos de los campesinos Saboureaux, cuando yo me encontraba en la carretera, escupía al aire y lanzaba una carcajada sarcástica, una carcajada de pirata y rey negro.

Un domingo eché a andar, arrastrado por la desesperación, y llegué hasta un bosque situado a diez kilómetros de la aldea. Después de un largo paseo, me detuve ante una especie de plazoleta. Iba a sentarme sobre el musgo, cuando noté la presencia de un hombre que se balanceaba en una de las principales ramas de un roble. Tenía al cuello un nudo corredizo y su mirada era aterradora. Era en suma, un ahorcado, probablemente un suicida.

Después del natural sobresalto que experimenté, dije para mis adentros:

—¡Al fin y al cabo, ese hombre es más afortunado que yo, porque ha dejado de sufrir!

Pero mi instinto no correspondía al sentimiento de esas palabras.

Automáticamente me puse a cumplir con mi deber. Subí al árbol y me costó gran trabajo descolgar al suicida y tenderle en el suelo. Acto continuo le presté los auxilios necesarios.

Sabía yo cómo arreglarme en aquel caso, puesto que conocía el Tratado del doctor Jusserand en el que se explicaba de un modo admirable la teoría de las tracciones rítmicas.

El desconocido estaba toda vía caliente.

Sin embargo, mis esfuerzos no producían al principio efecto alguno, y desesperaba ya de salvarle, cuando al fin, comenzó a dar señales de vida. A la media hora había recobrado el conocimiento y me daba las gracias por mi noble acción.

—Cuando me vi pendiente de la cuerda —añadió— comprendí que había cometido una barbaridad.

Después me expuso la causa de su suicidio. Era tratante en ganado, y a consecuencia de sus malos negocios, que le habían conducido a la ruina, había ido a ahorcarse en el bosque.

—Si algún día tiene usted penas —me dijo— no se suicide usted. Ahora, lo más importante para mí es presentarle a usted a mis amigos.

Estaba débil todavía; pero apoyándose en mi brazo me suplicó que le acompañase hasta el inmediato pueblo de P..., donde tenía su residencia habitual.

Tardamos una hora en llegar al punto de nuestro destino y desembocamos en la plaza del Mercado en el momento en que terminaba la inauguración de la estatua de Vermoutiers, el poeta del siglo XIII.

Dispersábase la muchedumbre y aún permanecían junto al monumento algunos de los principales personajes que habían asistido a la fiesta.

Nuestra llegada no pasó desapercibida, porque mi compañero se había puesto a gritar:

—¡Señor ministro! ¡Señor alcalde!... ¡Este hombre me ha salvado! ¡Yo me había ahorcado y estaba casi muerto!... ¡Mi bienhechor me ha resucitado, volviéndome a la vida!

El suicida me empujó hacia el grupo de personajes distinguidos y me encontré ante un caballero de respetable aspecto, que en tono brusco preguntó al tratante de ganado:

—¿Por qué se ahorcó Ud.?

—Por desesperación, señor ministro, porque he perdido todo cuanto poseía. Estaba ya pendiendo de un árbol cuando este joven, haciendo un supremo esfuerzo, me ha descolgado, me ha puesto en el suelo y me ha infundido con su soplo nueva vida.

El caballero se volvió a mí y me dijo:

—¿Quién es usted y a qué se dedica?— Me llamo Pedro Charlier y soy maestro de escuela.

—¿Y dónde ha aprendido usted a prestar auxilios a los asfixiados?

—En el Tratado del doctor Jusserand—le contesté.

—¡Ah!—exclamó con visible regocijo mi interlocutor—. ¿Lee usted al doctor Jusserand?

—Sí, señor.

—Pues, hijo mío, el doctor Jusserand, Ministro de Instrucción Pública y de Bellas Artes, soy yo. Es usted un hombre afortunado. Se le dará a usted una medalla de salvamento que ha ganado usted legítimamente. Además, se le concederán a usted las palmas académicas, porque un maestro que conoce el arte de socorrer a los asfixiados, con arreglo a los mejores métodos conocidos, no es un hombre vulgar. Y no es esto todo, porque estoy dispuesto a darle a usted un ascenso en su carrera.

Después hizo que su secretario consignase mi nombre en su cartera.

Cuando a la caída de la tarde, regresé a mi aldea, sus habitantes se dirigieron en masa a la carretera para verme llegar. Uno de los primeros que se presentaron ante mí fué Saboureaux, acompañado de Ernestina.

En un tono amistoso me dijo:

—¡Muy bien, amigo Charlier!

Según dicen, te van a dar una medalla y una condecoración. Esto nos honra a todos. Vente a casa a beber con nosotros unas copas de vino añejo.

Acto seguido, Saboureaux me asió de un brazo y me condujo a su domicilio, gritando:

—¡Ahí tienen ustedes un hombre de gran porvenir! ¡Descúbranse ustedes a su paso!

En la sala principal de la casa de labranza me obligó a sentarme entre las personas más notables de la aldea, y destapó botella tras botella.

Después hizo adelantar el paso a Ernestina, y dijo:

—Ayer te despreciaba como a un ser indigno de mi amistad y trataba de que así te lo hicieran saber; pero hoy eres ya un hombre distinto. Desde luego, puedes cortejar a mi hija. Eso sí: si no te dieran la medalla y la condecoración, no habría nada de lo dicho. Para mí no hay más que dos cosas en el mundo: los honores y el dinero... y también los buenos cargos, porque de fijo te darán uno superior al que hoy desempeñas.

Me concedieron la medalla, la condecoración y la mano de Ernestina. Proseguí mis estudios y llegué a ocupar un puesto en la Escuela Normal.

Cuanto a la moraleja de mi historia, hay que convenir en que no resulta bien definida.

¿Prueba acaso que es conveniente salvar a un suicida, o, mejor dicho, no viene a corroborar la brillante reputación de que desde los tiempos remotos goza la cuerda de los ahorcados?

J. H. R.

UN MISTERIO INSONDABLE

CUENTO POR JACK LONDON.

A ORILLAS del Yukon, a dos mil kilómetros de toda civilización, la justicia es primitiva. Estuvo allí una vez simbolizada en Marc O-Brien, minero elegido por sus camaradas. Sus veredictos eran inapelables. Nadie los discutía en el campamento de la Vaca Roja, donde los hombres sólo conocen dos delitos: el robo y el asesinato.

El escándolo nocturno, la embriaguez, no son castigados jamás. En cambio, los ladrones y los asesinos son expulsados de la zona; es decir: se los mete en una canoa, y se los deja abandonados sobre las olas del Yukon, que fluye torrentoso hasta el mar de Behring. El delincuente recibe alimentos para dos semanas, y tiene alguna probabilidad de llegar al puesto de los misioneros, distante mil kilómetros del campamento. Eso es con un ladón. Si ha matado a un hombre, le dan alimento sólo por tres días, lo que se asegura una probabilidad sobre cien de salvar su vida en el desierto helado. Y si es francamente un asesino, lo largan sin siquiera un bocado de pan, lo que significa la muerte sin esperanzas.

Marc O-Brien acaba de condenar, concienzudamente, al minero Jack Arizona, culpable de haber dado muerte a uno de sus camaradas. Entre todos los buscadores de oro reunidos en la orilla lo condujeron a la embarcación que fué soltada en plena corriente, con víveres para tres días.

Ejecutada la sentencia, O-Brien se dirigió al bar de Jim, alias el Crespo, que precisamente acababa de recibir un cajón de whisky añejo.

Jim el Crespo era un tipo zorro. Le había echado el ojo al filón de oro descubierto por Marc O-Brien; invitó al juez a probar el whisky en la trastienda, y le propuso comprarle el terreno por diez mil dólares. O-Brien, antes de decidirse, bebió algunos vasos del delicioso licor. Iba a ceder, cuando los socios, Charley y Leclaire, vinieron a buscarlo. Nuevas discusiones. Nuevas vueltas de whisky. Jim el Crespo, que conservaba toda su sangre fría, y que sacrificaba de buen grado ese whisky, que hubiero podido vender a un dólar el vaso, consiguió por fin la firma de O-Brien.

Satisfecho, expulsó entonces a los tres borrachos, que se alejaron tambaleantes hacia la orilla del Yukon.

Charley y Leclaire se detuvieron al borde del agua. Sostenían entre los dos por las axilas a O-Brien, que estaba irremediablemente borracho. Charley vió un bote amarrado a un tronco de árbol, y le sugirió a Leclaire una linda broma. Leclaire comprendió que la broma era graciosa.

De común acuerdo, acostaron a O-Brien en el fondo del bote desanudaron la soga, y, mediante un certero puntapié, mandaron a su camarada a la deriva.

.. ..

Marc O-Brien se despertó a la mañana siguiente. Su estómago calcinado por la enorme cantidad de alcohol ingerido, estaba seco y ardoroso como un horno. Le dolía la cabeza por dentro y por fuera; durante la noche, los mosquitos se habían nutrido en la piel de su cara, entumeciéndosela horriblemente.

Entreabrió los párpados con bastante esfuerzo. Y se creyó perdido. O por lo menos no tuvo conciencia clara de su identidad. No reconocía los alrededores. Había olvidado su pasado. Estaba enfermo. Se sentía con ganas de hacer averiguaciones sobre sí mismo.

De pronto, descubrió bajo la uña de su dedo pulgar una manchita de sangre. Pequeño detalle que le permitió reconocerse. Comprendió entonces que aquellas dos manos pertenecían a Marc O-Brien; o, mejor, que Marc O-Brien pertenecía a aquellas dos manos. Y, en seguida se imaginó que tenía fiebre.

Una rama golpeó en el casco de la canoa. Marc O-Brien creyó que llamaban a la puerta de su choza, y gritó:

—¡Adelante!

Esperó un rato y luego gruñó:

—Bueno si no quiere entrar, no entre. ¡Y váyase al diablo!

Pasó otro rato. Marc O-Brien empezó a sospechar que se había emborrachado, y pensó de repente en su trabajo. Se sentó, abrió los ojos.

Se hallaba en un bote, sobre las ondas borrascosas del Yukon. Desconcertóse. Se agarró la cabeza con las dos manos... ¿Qué había sucedido después de la orgía de la víspera? Lentamente, el horrible pensamiento obsesionó su cerebro. Trató de ahuyentar aquel pensamiento. Pero el pensamiento volvió: el había matado a alguien.

Era la única explicación posible de su presencia en aquel bote, en medio del río. La ley del campamento de la Vaca Roja había sido la misma para él que para los otros... ¡Había matado a alguien! ¿A varios hombres tal vez?... Se tanteó la cintura, buscando su cuchillo. La vaina estaba vacía... Espantado, Marc O-Brien miró al fondo de la embarcación... ¡No le habían dejado alimentos!... Anodadado, se abandonó como una piltrafa... ¡Había matado sin provocación, ya que le aplicaban todo el rigor de la ley!...

Durante una media hora permaneció inmóvil, perplejo. Bebió luego un poco de agua y se irguió. En torno a él sólo había entre las dos orillas desiertas aguas burbujeantes. Y Marc O-Brien se puso a maldecir el alcohol y la borrachera.

Su embarcación se hallaba a más o menos dos mil millas del mar de Behring. Bajaba con la corriente a una velocidad de cinco millas por hora. Descontando las horas de parada, haría cien millas por día, llegando a la desembocadura del Yukón en tres semanas. Lo esencial para O-Brien era, pués, conservarse hasta entonces.

Durante dos días no comió nada. Luego, abordó los bancos de arena y buscó huevos de pato y de ocas salvajes. Se los tragó crudos, pues no tenía fósforos para encender fuego. Al día siguiente vió el puesto de la Hudson Bay City. Los hombres de la choza esperaban el barco que los reabastecería; a ellos mismos no les quedaban más que dos huevos de pato y un poco de whisky. Marc O-Brien rechazó los huevos — eran de la misma clase de aquellos que se le habían indigestado — y apartó la botella de whisky con la más viva repugnancia.

Reanudó el viaje. Durante quince días no comió sino huevos... Los huevos, sin embargo, le permitieron no morirse de hambre y llegar, tras veinticuatro días de viaje al mar de Behring. Varó en la bahía y pudo reemplazar los huevos de pato por carne de foca. A fin de año tuvo la suerte de ser pescado por un velero al servicio de las aduanas americanas y desembarcó en San Francisco.

Allí se hizo conferencista y predicó templanza. Su grito de guerra fué: ¡Eviten el contacto de las botellas! Y en el transcurso de sus sermones dió a sus oyentes la impresión de que el alcohol había sido la causa del más terrible drama de su vida.

Como el éxito coronara sus esfuerzos, Marc O-Brien persevero. Cuando arenga a la multitud declara en términos ambiguos que por una botella perdió su fortuna. Sin embargo, quienes le escuchan adivinan perfectamente que O-Brien les oculta la verdad y que les calla hechos inconfesables.

Fiel a su apostolado ha encanecido en su tenaz cruzada contra el alcoholismo. Pero allá bajo, en las orillas del Yukón, en el campamento de Vaca Roja, nadie se ha olvidado de la desaparición de O-Brien. Los buscadores de oro hablan aún de eso, como de un misterio insondable.

J. L.

Libros - Autores - Revistas — CRONICA LITERARIA —

por BRAND

María Monvel

Januario Espinoza

ES una fiesta de emoción, de belleza, el libro de María Monvel, —muerta tan joven para la poesía—, que ha editado últimamente Nascimento, con los versos que ella dejó escritos y que no alcanzaron a publicarse en vida. Qué espíritu tan complejo y tan fino, aún en esa aproximación a lo misterioso de la naturaleza femenina. Todo en estos versos parece vedado y, sin embargo, qué diafanidad interna en el sonido insinuado, en la imagen macerada en el aroma de la muerte. Uno piensa cuando lee los versos de una poetisa que desapareció sin ruido, que ellos fueron cuajados, después, mientras viajaba hacia lo infinito y con la sabiduría que se adquiere en el momento de dejar la vida "ULTIMOS POEMAS", es un libro que embellece la lírica chilena.

—

Se encuentra ya en circulación el número 147 de la revista "ATENEA", correspondiente al mes de septiembre. Un volumen de 200 páginas, nutrido como siempre de muy excelente lectura. El sumario es el siguiente: Puntos de Vistas (nota editorial). Enrique Molina: "En qué consiste el progreso". Santiago del Campo: "La niñez de Albéniz". Angel Cruchaga Santa María: "Presencia de Margarita". Carlos Charlín Ojeda: "Wagemann y la teoría moderna de los negocios". Amanda Labarca: "Evolución de la segunda enseñanza". Volodia Teitelboim: "Un pasaporte para la muerte". Enrique Espinoza: "Chicos de España". Jorge Millas: "Carta a José Ortega y Gasset". Alain: "Estudio sobre Descartes (segunda parte). Stavroguin: Noticiario (novedades literarias de todo el mundo).

Los libros (sección de crítica): Juan Marín: "La herencia moral de la filosofía griega", por Enrique Molina. A. T.: "Dos épocas de la literatura", por Angel Evaroix. Guillermo Koenenkampf: Poetisas de Chile y Uruguay, por Estela Miranda. David Perry: "Mis amigos", por Carlos Barella. Notas del mes. Libros recibidos.

—

La novela "CECILIA", de Januario Espinoza se encontraba agotada desde hacía bastante tiempo. Consideramos que es una de las hermosas novelas de campo que se han escrito en Chile. Januario Espinoza ha hecho, pues, un positivo servicio a las letras nacionales autorizando la edición muy pulcra que acaba de hacer la Editorial "Ercilla". Los lectores nuevos, queremos decir de las nuevas generaciones, apenas si tenían noticia de esta obra. Se la buscaba en las librerías de viejo, sin encontrarla, y aún cuando los escasos textos de literatura chilena, la mencionan entre las que consagraron al autor como un buen criollista, sólo algunos habían tenido oportunidad de saborear el sobrio y emocionado encanto de ésta novela. La nueva edición de "CECILIA", obtendrá no lo dudamos, un éxito muy merecido. Todo en esta novela, es fácil, liviano, ameno: estilo, costumbres y paisaje.

—

"ESPAÑA ANTE EL ABISMO", de Armando Bazán publicado por la editorial "Cultura", es sin duda el libro más imparcial y objetivo de todos los que conocemos sobre el sangriento drama de España. Su autor, el joven escritor cuyo nombre hemos dado más arriba, vivió desde antes de producirse la tragedia y en el momento mismo de estallar ésta, en Madrid. Conoció detalles interesantísimos, hombres decisivos para el conflicto y estuvo, en fin, en contacto con todas las fuerzas que la revolución hinchaba poco a poco en la península, preparándolas para el gran estallido. Estas páginas de Bazán constituyen, pues, el mejor documento escrito por quién, a la vez que un excelente observador, es un escritor culto, que sabe deducir enseñanzas y una filosofía muy personal de los sucesos. Es interesante este libro, especialmente por su clara objetividad.

—

No ha sido muy afortunado en su patria, Uruguay, el escritor Romualdo Brughetti con la publicación de su libro "18 POETAS DEL URUGUAY" Han menudeado sobre él los juicios más acres. Creemos que éstos son exagerados. Siempre hay un excluído, en todas partes que clama contra el autor de la exclusión. A menudo ocurre que son otros los que protestan por aquél, y así resulta que el interesado duerme como una paloma, y parece decir,... "pues yo nada sabía... han sido los amables compañeros los que han sacado la cara por mí". En Uruguay como en Chile y en Peking, la cosa es igual. El libro de Brughetti no es tan deficiente como se cree y contiene una información muy cuidada sobre varios y buenos poetas uruguayos. Posiblemente, como pasa siempre, figuran más de los que son y son menos de los que están, no estando muchos de los que son. Con todo "18 POETAS DEL URUGUAY", es un libro interesante.

—

Seguimos escasos de novelas. No se publican novelas ni se escriben novelas en Chile. Es quizá el país que actualmente escribe menos en el género. ¿Por qué? El ambiente literario está como apabullado, como si sobre él hubiera caído una granizada de nieve tibia. ¿Nieve tibia? Sí, tibia, que es enervante, que no estimula, ni impulsa a la aventura, como la otra. La novela es aventura del hombre contra el hombre o del hombre contra la sociedad o de ésta contra el hombre. Hay por las calles miles de temas, miles de personajes, miles de asuntos. ¿Qué hacen que no los recogen? Nos hace falta una novela que sacuda este ambiente como esmerilado, como hecho de niebla y de algodón, y lo excite y lo llene de ruidos y de protestas. Hace falta.

—

Un buen número es el que acaba de aparecer de LA REVISTA DE ARTE, publicación bimestral de divulgación de la Facultad de Bellas Artes, de la Universidad de Chile. El sumario es muy novedoso y las colaboraciones firmadas por nombres de prestigio. En este número aparece también adjunto un suplemento musical, con tres de los estudios más hermosos de nuestro conocido compositor Humberto Allende. Anotamos, además, trabajos de gran interés de Ana Cortés, del doctor Clarés, de Otto Mayer y una crónica nutrida e interesante acerca de las últimas exposiciones, conciertos y otras novedades artísticas. La crónica extranjera de Bellas Artes a cargo del pintor Jorge Letelier, llena de novedad

"MAITINES", POEMAS DE FERNANDEZ RODRIGUEZ

RAFAEL Fernández Rodríguez es un poeta de alcurnia romántica, que nos ha ofrecido, en un manojo de versos, todo el aroma de los tiempos idos. Hay en sus palabras suaves y como dichas en sordina, una voz que ha logrado salvarse del tráfago de la vida moderna, voz del propio corazón emocionado y triste que ha sabido defender su entonación íntima. Sus poemas tienen un tiempo permanente en su totalidad, porque serán siempre jóvenes y tendrán la sutileza de las almas verdaderamente enamoradas. No ha querido Fernández Rodríguez perder la nota romántica de los quince años. Y es en toda su obra un poeta, un suave poeta eglógico, que deja filtrarse por todo su ser exquisitamente el alma del universo y que vibra como una llamarada pequeña bajo la brisa de la tarde. Es su temperamento como una exaltación de la emoción que busca el musgo de las viejas avenidas para no sentir ni siquiera el ruido de los pasos caminantes y peregrinos. Este libro "Maitines" es un refugio y una evocación; refugio para los tristes, y evocación para los enamorados de ayer. Sus páginas acompañan tan íntimamente nuestro silencio, que el aire se satura de una poesía que no se puede dejar de comparar a una dulce remembranza por la sensación saudadosa que tiene, por la música olvidada que registra y enaltece, por la piedad que sutiliza nuestra propia tristeza. Es poesía de siempre esta de Fernández Rodríguez, y nuestra alma la acompañará siempre, porque ella se sentirá interpretándola con su propia esencia.

Fernández Rodríguez, autor de "Maitines"

— CARLOS CASASSUS.

Por ALONE

LA AMERICA IBERICA, por Jacques de Lauwe (Letras)

No sabemos si el escritor francés, autor de esta obra, conocería las conferencias que Jenaro Prieto pronunció en Italia sobre el continente hispanoamericano, y más bien nos inclinamos a pensar que las ignora; porque, de otro modo, difícilmente habría dejado de notar la fundamental coincidencia entre la voz de alarma que de sus conclusiones se desprende y el grito de auxilio que, entre veras y bromas, lanzó el humorista chileno ante su auditorio romano.

Uno y otro temen por la suerte de la raza blanca que los americanos de color amenazan; uno y otro reconocen que los antiguos conquistadores de estas tierras van siendo, a su turno, y rápidamente, conquistados por la población nativa; tanto éste como aquél señalan este peligro inminente y buscan en el apoyo europeo la manera de conjurarlo.

Sólo que Jacques de Lauwe, extranjero y especialista en problemas de psicología internacional, presta más desarrollo a sus observaciones y les concede la extensión de un libro que abarca, como el título de su trabajo lo indica, a todos los países iberoamericanos.

Ibero y no latinoamericanos.

Esta distinción tiene importancia, y de ahí fluye uno de los puntos de partida de la tesis.

Mirada desde Europa, la América de habla hispano-portuguesa suele englobarse cómodamente en la designación latina y ese rótulo ostensible engaña sobre su contextura psicológica y la naturaleza de su organización política.

Jacques de Lauwe se empeña por disipar ese error y traernos al terreno de los hechos.

No hay tal Latino-América.

Los países que componen el Nuevo Mundo, excepto los Estados Unidos, no obedecen ni a la lógica racional, ni a la lógica sentimental que esa expresión evoca, y sus problemas sociales o políticos, religiosos o económicos, asientan sobre bases diferentes.

Para comprender a Ibero-América es preciso, ante todo, tener presente el gran hecho racial de que, considerada en su totalidad y tomando el término medio de su población, dentro de una extensión enorme de territorio, sólo un 15 por ciento aproximadamente, de los habitantes puede considerarse de origen europeo y el resto pertenece a los indígenas puros, a los negros o a los mestizos con fuerte predominio de la sangre no blanca.

Y aun aquellos—cuya proporción baja considerablemente en ciertos países tropicales, como Venezuela, que sólo cuenta un 2 por ciento de blancos—, muestran, por virtud del clima, de la tierra y de la vecindad con los nativos, una sensible modificación de su mentalidad y siguen una línea que los aparta de la norma europea.

Ibero e Indo-América, según otros la llaman, es, ante todo, un mundo joven, por algunos aspectos primitivos en lo que respecta a su organización económica y a su constitución político-social.

Ello se advierte con una simple ojeada a la lista de sus importaciones y exportaciones. Ibero-América vende materias primas al Viejo Mundo o a los Estados Unidos y recibe, a cambio, artículos manufacturados, productos de la industria que aquéllos fabrican, a veces, con las propias materias arrancadas a las riquezas naturales del nuevo continente.

Esta situación no es arbitraria ni debe provocar reproches contra el espíritu poco emprendedor de Ibero-América. Es un defecto de la juventud. Falta de capitales y experiencia, producto de los siglos y de la civilización, ha tenido que acudir a préstamos y los paga, naturalmente, con lo que posee. Sufre una ley de los negocios. Tampoco hay que enrostrar a las naciones industriales y capitalistas la velada intención de tutelar sus intereses y ejercer una autoridad más o menos discreta, más o menos, absorbente, sobre esos mercados lejanos y el propósito de cautelar las garantías de sus préstamos vigilando la conducta del deudor. Obrando de otra suerte no procederían como buenos comerciantes.

La cuestión se complica y envuelve otra serie de problemas cuando de la actividad mercantil y material se pasa a sus repercusiones íntimas en el manejo político y en las modalidades sociales.

Aquí Ibero - América debe ponerse alerta.

Ese vasto continente cuajado de tesoros semi - vírgenes, dirigido por una minoría blanca, que dominaba hasta ayer sin contrapeso y que comienza a debilitarse, tiene que afrontar peligros interiores y externos.

El peligro interior consiste en el ascenso de la raza nativa y el avance impetuoso de la gente de color, dueña del número. El sistema democrático y el voto universal, no seleccionado, constituyen para ella un verdadero depósito de explosivos capaz de provocar una catástrofe. El viajero europeo, visitante rápido de las capitales y los puertos, no advierte a primera vista la enorme masa de población indígena relegada al interior y casi sustraída, por ahora, al contacto de las actividades modernas. Pero esas ciudades constituyen sólo una capa ligera, una orla que podría romperse cualquier día. De hecho, ya se ha roto y ha caído en algunos países, como México, donde el azteca recupera victoriosamente su dominio y realiza toda clase de esfuerzos para expulsar a los descendientes de los conquistadores.

No todos los países se hallan igualmente amagados en este sentido. Jacques de Lauwe, — aunque en los dos primeros tercios de su obra, habla de Ibero - América, como de un conglomerado único y hasta cierto punto homogéneo -- si bien advirtiendo a cada paso su heterogeneidad étnica — distingue cuidadosamente dentro del Nuevo Mundo varias zonas bien diferenciadas.

En una de ellas, compuesta por el Uruguay, la Argentina y Chile, el predominio de la raza europea resalta visiblemente y parece sólido.

En otra -- Paraguay, Brasil, Venezuela -- impera la modalidad tropical, el clima permite la subsistencia de los negros y toda la organización se resiente de ese matiz. Quedan en la costa occidental los países que llamaríamos cobrizos, con grandes restos del indígena pre-colombiano y todavía hay que contar Centro - América con Cuba, y México, cada uno de los cuales ofrece características inconfundibles.

En todas ellas, sin embargo, el mestizo gana terreno, tras el mestizo el indígena puro sigue y trata de alzar la cabeza, y entre todos hacen cundir la desconfianza e incluso la franca hostilidad contra las maneras de pensar y de sentir europeas, contra las artes, la industria, la ciencia y las normas de pensamiento del Viejo Mundo. La corriente criollista, que empieza en la simple observación de la realidad americana —expresión de un uso cada día más frecuente— avanza con facilidad hasta el odio o un desprecio forzado hacia cuanto lleve marca extranjera, entendiendo por extranjero lo europeo.

Esta disposición de ánimo divide a las dos capas raciales superpuestas, la blanca dominadora y la roja o mestiza dominada, nunca bien fundidas y prontas a entrar en lucha.

De ahí se sigue un debilitamiento general que abre la puerta al peligro exterior, el otro gran peligro del Continente nuevo.

Esta amenaza es doble.

Por una parte, Europa.

Conviene, sin duda, al Continente ibero-americano el influjo y la adopción de la forma civilizada propia del Continente europeo y que ha conferido a éste el señorío del mundo; pero a condición de que su individualidad se mantenga independiente y evite la absorción política, corolario casi fatal de la absorción económica. Ibero América necesita los capitales europeos. Sin ellos no podrá cultivar ni producir, habrá de aguardar siglos antes de constituir una reserva y aprender el uso de los instrumentos modernos y adquirir esos instrumentos. La velocidad del progreso no permitiría semejante tardanza. Pero, al mismo tiempo, tiene que defenderse contra la invasión excesiva de esos capitales y esas industrias. Necesita controlarlas, equilibrarlas, ejercer sobre ellas un tutelaje temporalmente relativo, para que sea finalmente absoluto. No hay que descontar la posibilidad de una conquista por las armas. Cualquier ruptura de las combinaciones internacionales europeas y la formación de un país o un núcleo de países lo bastante poderosos para imponer la ley al mundo, la entregarían indefensa en manos de la fuerza mayor. Si la raza blanca se sintiera amenazada de muerte, si los mestizos y la gente de color autóctona consiguieran expulsar al extranjero que organiza la vida económica, experimentaría una tentación demasiado fuerte de pedir auxilio a sus parientes de Europa y abrirles la fortaleza para que los salvaran.

Por otro lado, de manera análoga, existe el riesgo de que la capa dominada acuda a su turno a otros conquistadores que tampoco harían aguardar su ayuda y que acechan desde hace tiempo la ocasión. El Imperio japonés crece día a día. Su población desborda de los límites demasiado estrechos de su isla. Posee una industria riquísima y próspera; fabrica y maneja con extrema habilidad los armamentos más perfeccionados; tiene de su misión histórica un concepto mesiánico, un ideal potente. Entre ellos, los amarillos, y los cobrizos de Ibero-América existen afinidades tan notables que van hasta la semejanza física. Si la coalición de los países europeos, Inglaterra, Francia, Rusia, logran sujetar a los japoneses en el Extremo Oriente y detienen su avance por el lado de la China, sólo Estados Unidos podría impedir que se derramaran hacia las costas ibero-americanas. Allí encontrarían aliados prontos a ayudarlos y las víctimas serían los blancos...

Como se ve, el peligro interior y el exterior de Ibero-América convergen al mismo resultado o sea la conquista blanca o amarilla.

Entre esas dos rocas, ha de pasar muy hábil y prudentemente el navío continental para seguir buen rumbo.

Cree Jacques de Lauwe que el iberoamericano, por cierto orgullo de carácter y una espontánea habilidad de comediante, disfraza ese peligro y oculta a la mirada ajena el subsuelo movedizo en que se asienta.

Por eso pensamos que no tuvo noticias de las conferencias pronunciadas por Jenaro Prieto en Roma, sobre la reconquista de América y la situación de gente sitiada en que presentó al núcleo europeo, descendiente de los conquistadores, entre los mestizos, los mulatos y los indios.

La reacción que tales conferencias provocaron, entre hostil y silenciosa, sirve para medir su efectivo fundamento. Se las consideró, hasta cierto punto, una falta de patriotismo, una exhibición impropia. En la prensa, en las letras, en el arte, en la política especialmente, en la educación pública de un modo tenaz y sistemático, se busca con empeño una orientación que tras la pantalla nacionalista tiende a la vuelta al indígena, al repudio de la civilización europea. Se dice que Europa nos deslumbra y que no debemos imitarla tanto. Hay, ciertamente, excesos en esa imitación, que debe ser inteligente y personal, no de lo accesorio, sino de lo esencial, no de lo efímero y aparente, sino de lo íntimo y perenne; pero el peligro verdadero no reside allí sino en la dirección contraria, en los excesos del criollismo, en la ordinariez buscada y preferida, en la cultura de la incultura, aunque suene a paradoja. Por ahí se va al indio y se baja de nivel, se marcha a la anarquía mental y moral, al desorden político, a la ineficiencia económica, a la rudeza industrial, a la inercia.

Parece que bastaría abrir los ojos para ver de qué lado se encuentran todas las superioridades y qué pueblos, qué instituciones, qué creencias, qué ideales han vencido al mundo y lo someten; pero las pasiones ancestrales, en cuanto se les abre la puerta, despliegan tal energía que logran cegar a la verdad más evidente y el barniz superficial de la instrucción se rompa bajo su impulso.

En las ocasiones más inesperadas, el indígena irrumpe y labra teorías estupendas. Un profesor cargado de estudios y de títulos propuso seriamente que en los colegios chilenos se estudiara el idioma japonés. Se ensalza desmesuradamente, por hombres tenidos como sabios y que aducen textos y datos científicos, la maravillosa idiosincrasia del araucano, ese "desconcido". Países que se han demostrado prácticamente ineptos para gobernarse de un modo libre lanzan doctrinas políticas "para toda América", nos inundan con su propaganda confusa y su ideología mestiza. No les faltan oyentes.

Estos y otros síntomas alarmantes han preocupado en más de una ocasión a los observadores del viejo y del nuevo mundo. Ultimamente escuchamos la palabra caótica de Keyserling en sus Meditaciones Sud Americanas. Más claro, más ceñido a la realidad concreta y, como buen francés, de un pensamiento rigurosamente ordenado, Jacques de Lauwe nos presenta su lección sincera y un ejemplo de equilibrio mental que ojalá aprovecháramos.

A.

"LA EVOLUCION DEL SENADO EN CHILE"

BAJO este título acaba de publicar el señor Luis Williamson Jordán, un notable estudio de Derecho Público, que abarca, en 103 páginas de texto, la vasta trayectoria del Senado chileno, desde sus orígenes, en la alborada de la Independencia, hasta nuestros días.

El primer capítulo está destinado a la institución del Senado en los primeros Reglamentos constitucionales de 1812, 1814 y 1818 y otros proyectos que no alcanzaron a entrar en vigor. Esta parte de la obra del señor Williamson significa una larga y paciente investigación, con poquísimos elementos de consulta.

En el capítulo segundo estudio el autor nuestro Senado durante la vigencia y según las disposiciones de las Constituciones de 1822, 1823 y 1828. Ya en este capítulo, la Alta Cámara se nos muestra como uno corporación de más definidas atribuciones y que va creciendo en importancia en la vida institucional del país, aunque no llega todavía a alcanzar esa especie de mayor edad, si así pudiera llamarse, el reconocimiento político y social de toda la trascendencia cívica de una corporación legislativa. El autor ha debido salvar también en esta parte de su estudio el escollo casi insalvable de la falta de fuentes a donde ir a buscar la labor de aquellos viejos Senados. No hay constancia sino de una que otra de sus actuaciones, y la huella de su actividad se pierde en la penumbra del tiempo, que no alcanzó a esclarecer la luz de la historia.

El capítulo tercero se refiere a la Cámara Alta bajo el imperio de la Constitución de 1833. El Senado, dentro de ese casi centenario Código fundamental alcanzó su

(PASA A LA 2.a PAGINA)

Una verdadera Novedad y Primicia

POEMAS DEL AMOR DOLIENTE, inéditos de Santos Chocano. Son una revelación de la faz amorosa del poeta. Magnífica edición con portada dibujada por el hijo del poeta, niño de cortos años de edad ... $ 15.—

ULTIMOS POEMAS de María Monvel. Bellísima edición a dos colores de los postreros versos de esta gran poetisa ... $ 15.—

MAITINES. Poemas de R. Fernández Rodríguez. Libro de versos puros y de poesía vital ... $ 10.—

ATENEA N.o 147: Septiembre de 1937

Otro grande y nuevo libro, más que revista, de más de 200 páginas y con un material interesantísimo; estudios de autores prestigiosos: ENRIQUE MOLINA, "En qué consiste el progreso, sus causas"; SANTIAGO DEL CAMPO, "La niñez de Albéniz"; ANGEL CRUCHAGA SANTA MARIA, "Presencia de Margarita" (versos); CARLOS CHARLIN OJEDA, "Wagemann y la teoría moderna de los negocios"; AMANDA LABARCA, "Evolución de la segunda enseñanza"; VALODIN TEITELBOIM, "Un pasaporte de la muerte" (versos); ENRIQUE ESPINOZA, "Chicos de España" (1935); JORGE MILLAS, "Carta a José Ortega y Gasset"; ALAIN, "Estudio sobre Descartes"; STAVROGIN, "Noticiario". Los libros, críticas y comentarios de reputados escritores sobre las últimas ediciones. Precio ... $ 3.50

PABLO NERUDA, OBRAS DE ESTE PRESTIGIOSO AUTOR QUE HOY SE ENCUENTRA DE NUEVO EN CHILE:
CREPUSCULARIO, III Edición. (Poemas) ... $ 10.—
TENTATIVA DEL HOMBRE INFINITO. (Poesías) ... $ 5.—
EL HABITANTE Y SU ESPERANZA. (Novela) ... $ 4.—
ANILLOS. Crónicas; escritas en colaboración con Tomás Lagos ... $ 4.—

LA TRAGICA REALIDAD DE ESPAÑA, A TRAVES DE:
MADRID MOSCU, por Armando Boaventura ... $ 8.—
LAS DOS ESPAÑAS, por Fidelino de Figueiredo ... $ 12.—

PARA EL BUEN LECTOR:
EL CACHORRO. Novela de Víctor Domingo Silva ... $ 12.—
EL HERMANO ASNO. Novela por Eduardo Barrios ... $ 12.—
PRISIONERO DE GUERRA, novela por Augusto Guzmán ... $ 12.—
NOVEDAD JURIDICA: Acaba de aparecer
SINTESIS DE LA TEORIA GENERAL DE LAS OBLIGACIONES por Carlos Rodríguez Lazo. Obra interesantísima y útil a los estudiantes de Derecho y a los profesionales ... $ 30.—

LIBRERIA Y EDITORIAL NASCIMENTO
AHUMADA 125. — CASILLA 2298. — TELEFONO: 83759.

TODOS PODEMOS SER ASESINOS

EN forma inesperada, casi increíble como el desenlace de una película de detectives, Robert Irwin, el escultor loco, se entregó en manos de la policía por intermedio de dos periódicos de Chicago, "The Examiner" y el "Chicago-Herald", ambos pertenecientes a la cadena de diarios sensacionalistas de William R. Hearst.

El desenlace de esta larga pesquisa tuvo lugar el martes 22 de junio. A las 22 horas, uno de los reporteros de turno, contestó el teléfono del departamento crónica del "Chicago Herald". "Yo soy Robert Irwin —dijo una voz—, que han buscado por 3 meses inútilmente las policías de 48 Estados y de 3 naciones: Canadá, México y Cuba. ¿Cuánto me pagan por la exclusividad de mi historia? ¿Me dan 20.000 dólares, que necesito para mi familia, comprarme ropa y pagar a los abogados?".

Creyendo en una broma, los directores esperaron media hora. A las 11 en punto se presentaba Irwin, elegantemente vestido con traje blanco y sombrero jipijapa. Como cualquier hombre de negocios, discutió el precio, que los directores aceptaron.

Dos veces, debido a que la noticia traspasó las paredes periodísticas, la policía fué al edificio del "Chicago Herald", pero las dos veces se fué con las manos vacías. Por 24 horas Irwin escribió, dictó y firmó su confesión del asesinato de tres personas el día de Pascua de Resurrección: 28 de marzo de este año.

La confesión de Irwin a la policía de Nueva York fué una repetición de la hecha al "Chicago Herald" y a los detectives de Chicago. "El sábado 27 de marzo fuí como a las 11 de la noche, a casa de los Gedeón, para matar a Ethel, a quien adoro y odio. Mientras ésta llegaba, conversé con la señora Gedeón, quien venía de hacer compras, y me rogó sacara a dar un paseo a su perro, por estar muy cansada. (Este fué el perrito japonés que no ladró, y dió ocasión a la policía para que supiera que el crimen había sido sometido por un amigo de la casa). Al regresar, y para pasar el tiempo, hice un bosquejo de la señora Gedeón. Mientras lo hacía, llegó el inglés Frank Byrnes, quien arrendaba una pieza; fuí presentado, y éste siguió a su cuarto. Cuando ya el tiempo se hacía largo, la señora Gedeón me dijo que me fuera. Le contesté que esperaba que llegara Ethel. Fué entonces que la señora Gedeón se enfureció y me insultó, diciéndome que no deseaba que yo tuviera nada que ver con Ethel. Agregó que si no me iba, llamaría al inglés Byrnes. Para calmar sus gritos, la agarré de la garganta y la estrangulé. La tomé y la llevé al cuarto de Ronnie, donde la tiré debajo de la cama. Volví a esperar a Ethel. A las 3 llegó Ronnie, entró al baño y ahí estuvo por largo rato. Preparé un arma con jabón envuelto en un paño, para darle en la cabeza y aturdirla.

No quería matarla, Ronnie era hermosa, y, como artista, me duele destruir belleza. Cuando salió la ataqué, pero el arma no dió resultados, pues el jabón se desparramó por el suelo. Yo creo que estaba borracha, porque no opuso resistencia alguna. La tomé en brazos y la llevé a su cama; ahí la mantuve teniendo mi mano en su garganta, dejando sólo que respirara. Por mucho tiempo, quizás dos horas, estuve en esa posición. Finalmente, Ronnie me reconoció y me dijo: "Bob, te vas a meter en dificultades por esto". No hubo más remedio que matarla, pero antes le pregunté si sabía si Ethel iba a venir. Me dijo que no. Apreté mi mano, y la hermosa Ronnie murió. Rompí su camisa, que era lo único que tenía puesto, y la dejé [illegible] sobre la cama. Salí [illegible]mente de su pieza, porque [illegible] se convirtió en [illegible]teso. Una muerte así [illegible] emanar de su cuerpo. Un [illegible]tro horrible salía de [illegible]ciones y me espantaba [illegible] el inglés. Tomé el punzón [illegible] tenía para matar a Ethel [illegible]tré a su pieza. No sé [illegible] Le enterré el punzón [illegible] veces. Los diarios dicen [illegible] Así debe ser. Después [illegible]ño y me lavé toda la [illegible] Una vez limpio me [illegible] casa y dormí desde las [illegible] mañana hasta el anochecer, [illegible]do me desperté el [illegible] diarios que publicaban [illegible] por el crimen.

No me importa la silla eléctrica, ni que me condenen [illegible] asilo de insanos por el resto de mi vida; sólo siento haber [illegible]dido prestadas esas tres [illegible] —continúa diciendo Irwin— [illegible] que ellos no han muerto [illegible] en alguna parte, y [illegible] nuevamente a vivir. Por [illegible] Ethel, la hermana de Ronnie, quien quería matar, a esa mujer la odio y la adoro. [illegible] cara de serpiente, pero [illegible]ro..."

Ethel Gedeón, hermana [illegible] asesinada, y a quien Irwin [illegible]ría matar originalmente, [illegible] por primera vez en paz. Con [illegible] marido, Joseph Kudner, [illegible]vido en continua [illegible] el día del crimen. [illegible] Irwin fué capturado. "Yo [illegible]ro—dice — que Robert Irwin muera en la silla eléctrica. [illegible]ca—continúa—le di la más [illegible] mota idea de que podría [illegible]sarme".

Irwin se entregó a los periódicos sólo dos días después [illegible] fué descubierto por un [illegible] que trabajaba en el mismo hotel en el cual Robert Irwin [illegible]nía el puesto de lavador de [illegible]sos y platos del bar. [illegible] Koscianski, de 17 años, [illegible] quien inconscientemente [illegible] escapar a Irwin de su trabajo preguntándole una noche si [illegible]bía oído alguna vez el nombre de Irwin, pues ella había [illegible] un magazine policiaco en el [illegible] había una fotografía de Irwin muy parecida a él. La mo[illegible] y gordita Henrietta ha [illegible] con esto una recompensa [illegible] 1.000 dólares. Miss Koscianski ha conseguido un contrato para actuar en el vodevil. Mientras trabajaban juntos, Robert Irwin hizo un dibujo de miss Koscianski que más bien parece la reproducción de una fotografía de Ronnie. Un psicólogo [illegible] que fué un "dibujo automático" del subconsciente de la mente de Irwin.

Robert Irwin estuvo dos veces en asilos de insanos y [illegible] tercera vez en un [illegible] donde permaneció un año. [illegible] este último salió sin estar [illegible]rado. Las autoridades [illegible] cómo puede ser que se dé [illegible] libertad a un loco, quien, [illegible] de salir del manicomio [illegible]gue un puesto de profesor [illegible] escultura en el colegio [illegible] de St. Remis, en Hartford.

Irwin está defendido por [illegible] mejor abogado criminalista de los Estados Unidos, Samuel Leibowitz, de quien se dice que [illegible] ha perdido ningún cliente [illegible] silla eléctrica. Por otra parte, los médicos alienistas han [illegible]cho publicaciones sobre la [illegible] de locura de Irwin, y [illegible] "que el 45 por ciento de [illegible] personas consideradas [illegible] sufre los mismos síntomas [illegible] que falta para convertirse [illegible] criminales es sólo que [illegible]tren la sensación que los [illegible] reaccionar". Todo el mundo [illegible] Nueva York se mira [illegible] reojo, no sea que el vecino [illegible] uno de esos del 45 por ciento [illegible] apriete su garganta en el momento en que la reacción está [illegible]minando.

JAMES D. PA[illegible]

MATRIMONIOS A DIEZ MIL METROS Y EN BICICLETA

Por MICHAEL PRESTON

LOS ANGELES. — No es difícil casarse en los Estados Unidos.

Todo lo que se necesita es una licencia, un anillo, un cura, dos testigos y la chica, que debe ser tan chiflada como uno mismo.

De no poder establecer un "record" cualquiera, uno "la puede pegar" contrayendo enlace locamente.

Lo de subirse a un palo jabonado, hacer una maratón saltando a la cuerda y hasta lo de salvar a larga distancia, son pequeñeces que requieren cierta habilidad. Pero casarse, se puede casar cualquiera; y en los Estados Unidos, el país de los divorcios fáciles, eso ni siquiera es peligroso.

"SALIR EN LOS DIARIOS"

Cuando no se tienen las agallas necesarias para caminar sobre una cuerda floja, tendida sobre Broadway, a varias decenas de pies del pavimento o para viajar colgado de un aeroplano agarrándose con los dientes, entonces hay que tomar el teléfono, llamar a la novia, al cura, a dos amigos, avisar a los diarios y a las empresas filmadoras de actualidades, y luego poner en práctica la idea más original que a uno se le ocurra. Con eso basta para salir en la primera plana o cerca de ella.

Si el matrimonio no le resulta, basta con elegir ante el juez respectivo que la consorte lo está matando con ese invento que se llama "crueldad mental", y listo.

UN INVENTO SINIESTRO

Dos jóvenes parejas decidieron casarse simultáneamente metidos dentro de un bloque de hielo, los cuales se perforaron a fin de permitirles respirar y dar el "sí" que establecen los estatutos en el momento apropiado. Una de las novias se resfrió. La otra pescó una pulmonía y, después de nueve días, el que batió el record quedó viudo.

Otros enlaces se efectuaron en batinas, en zancos, a caballo, en cimas de montañas, en minas de carbón, en cajones de auto y en jaulas con tigres. Una pareja creyó que saldría en los periódicos casándose sobre el lomo de un elefante, pero hubo otra que les ganó de mano el casarse montados en un rinoceronte, bien encadenado, desde luego. El paquidermo se puso nervioso (quizá creyendo que lo casaban a él) y logró soltar una de sus patas, pero en eso terminaba la ceremonia y todo el mundo puso los pies en polvorosa.

El agua es el medio favorito para los casorios "locos". Un empleado de un banco de Boston contrajo enlace sumergido hasta el cuello en una fuente con peces de colores. Después del acto, él y su novia aspiraron profundamente y se hundieron, para que solamente los peces fueran testigos de su primer beso. Llegaron a la superficie justamente antes de ahogarse.

BODA EN "TENUE" DE BUZOS

J. F. Gutrick y Kate Wilson fueron unidos en matrimonio por el reverendo Sheldon en el fondo de la piscina del hotel Ambassador de Los Angeles. Las escafandras que usaron carecían de teléfono, de modo que no pudieron cumplir con esa parte de la ley que establece que las respuestas a las conocidas preguntas sean oídas por todos. Así que cuando llegaba el momento de contestar, eran izados, volviendo a sumergirse para la realización del acto de poner el anillo.

Jim Goodman y Susie Wise, socios del Club de Nudistas Elysia, que se encuentra en el lago Elsinore, California, fueron casados desnudos, bien de acuerdo a las tradiciones de su culto. Ofició el reverendo Clark Irvine, y no faltó el acostumbrado cortejo de damas y caballeros. La única "ropa" que llevaban eran anillos.

A TODA VELOCIDAD SOBRE EL AGUA

Dos jóvenes enamorados de Catalina Island, California, resolvieron casarse, no dentro del agua sino sobre ella, con el peligro de encontrarse en el primer lugar en todo momento. Contrajeron nupcias a bordo de aguaplanos remolcados por lanchas de carrera a una velocidad de 60 kilómetros por hora. Pero eran bequeanos en el deporte, contrariamente a lo que ocurría con el cura, un novicio, que fué a parar tres veces al agua antes de que pudiera ponerse fin a la ceremonia.

Elkins, el explorador norteamericano de la estratósfera, recibió un pedido, junto con un cheque por 800 dólares. Un señor, Earl Green, quería casarse a 24.000 metros de altura y le pedía prestado el globo. Quería embarcarse, junto con su novia, el cura y dos testigos y contraer enlace a una altura que no iba a ser alcanzada muy fácilmente por otras parejas. Elkins no le permitió usar su globo, ante todo porque la góndola no era un altar, sino un laboratorio científico, y después porque una escensión de esta naturaleza cuesta varios miles de dólares. Earl Green quedó muy desilusionado, pero recurrió a la posibilidad inmediata. Alquiló un avión, y fué unido en matrimonio a casi diez mil metros. Asistieron varios periodistas y "camerampn". Hasta el momento es el "record" mundial de casamiento elevado.

Todas estas cosas son muy lindas e interesantes, pero, según parece, más de uno se está olvidando de la dignidad inherente al matrimonio y del respeto que merecen los sacramentos.

LA NUEVA NOVIA DE AMERICA

Jane Bryan, joven estrella, símbolo de la juventud americana, por lo cual ha merecido el título de "La nueva novia de América".— En cuadro Gary Cooper, en el papel de Marco Polo, en el que, como siempre, destaca sus grandes condiciones.

PARA LOS NIÑOS

BALIK, EL TRABAJADOR

LOS transeúntes se paraban y los vecinos se asomaban a la ventana; y después de contemplar un rato a Balik, el picapedrero, se hacían unos a otros, con la cabeza, un movimiento que quería decir:

—Verdaderamente, es asombroso.

Repetían el movimiento cuando un vecino decía que Balik, el picapedrero, había comenzado a trabajar antes de rayar el alba y que, probablemente, ni soltaría el martillo hasta después de cerrar la noche, cuando los demás picapedreros —Gazuk, por ejemplo— estuviesen ya sentados alrededor del fuego.

El transeúnte se iba y el vecino cerraba la ventana, pensando:

—Si tuviera que hacer realizar algún trabajo, llamaría a Balik.

Pensamiento que habrían confirmado con energía si hubiesen visto, al anochecer de ese día, el montón de piedra partida por Balik: era, a ojos vistas, el doble del montón de cualquier otro picapedrero.

Razón había para que la gente se detuviera y se asomase a la ventana para verlo, pues Balik trabajaba con extraordinario entusiasmo, sin parar, sin distraerse, y su martillo brillaba en alto, al sol, dos y hasta tres veces, por una de los martillos de los otros.

Maravillaba la rapidez y el empuje de sus movimientos y su esfuerzo, largo e incansable.

En cambio, nadie hacía caso —sino para comparar— de Gazuk, que a pocos pasos de Balik trabajaba sin excederse en las horas fijadas, con movimientos lentos y pesados y evidentemente sin esforzarse, pues en su cara tranquila no se veían ni el agolpado acaloramiento ni el sudor copioso de la cara de Balik.

Y todo esto sucedía el día lunes.

En el siguiente, Balik emprendía su trabajo antes que los demás y con más ánimo que nadie. Verdad que lo dejaba a media tarde, pues debía ir al pueblo por un antiguo asunto; pero su montón de piedra de ese día era más grande que el de los demás.

Y esto era un martes.

El miércoles Balik debía interrumpir su trabajo, con caluroso afán iniciado, a poco de empezarlo, a causa de un antiguo dolor de cintura que amenazaba reaparecer.

Pero al día siguiente, jueves, aventajaría a los demás. Y, sin duda, los habría aventajado si no hubiese empezado a llover. Naturalmente, a Gazuk la lluvia lo tenía sin cuidado, pues trabajaba como durmiendo y, con lluvia o sin ella, su montón de piedras del jueves era igual al del lunes. Era hombre que no se apresuraba.

El viernes, un acontecimiento de familia retenía en casa de un pariente al muy laborioso Balik. Gazuk no tenía parientes ni acontecimientos, y ese viernes su martillo subía y bajaba tan lentamente como de costumbre.

El sábado Balik hacía notar que en un solo día, el lunes, había trabajado el doble que cualquier otro picapedrero, pues él trabajaba así; y lo demostraba con una energía de que los demás no eran, por cierto, capaces. Así quedaba indiscutible su fama de gran trabajador. Pero ese sábado el antiguo asunto requería de nuevo su presencia en el pueblo. En la semana siguiente recuperaría en un periquete el tiempo perdido. ¿Quién decía que no era capaz? Ahí estaba lo que había hecho en un solo día.

Al cabo de una semana, cada uno de los picapedreros había hecho seis montones iguales y Balik un montón enorme y otros más pequeños que, todos, no alcanzaban a cuatro de los modestos montones de Gazuk.

Así era Balik, el picapedrero: en un día trabajaba más que nadie y en una semana menos que nadie.

EL CALDEREROY EL CANTOR

LOS amigos, muy amigos. Uno tenía buena voz y sabía graciosa canción.

El otro era calderero, pero no un calderero cualquiera, y más que calderero era orfebre, pues tomaba una lámina de cobre y dale que dale machaca y machaca, con martillo grande redondo o con martillo chico cuadrado, la convertía en una vasija tan lisa, tan admirablemente lisa como el agua quieta. Mutuamente se alababan y se felicitaban y ambos pensaban ganar con sus habilidades un fortunón, o, en el peor de los casos, con qué vivir.

Y se fueron juntos a conquistar mundo.

—¿Nos preguntáis quiénes somos? — dijeron rodeados de los vecinos del primer pueblo a que llegaron—. ¡Artistas famosos! Es decir, famosos dentro de algún tiempo. Ahora os maravillarán nuestras habilidades.

Y uno empezó a cantar con toda su alma y el otro con todo su brío a machacar cobre. Cuando terminaron, uno de los oyentes, dijo:

—Tu voz sería muy buena... si no fuese tan mala a causa de que parece sacudirla un retiñir de latones.

Y al otro:

—Perfecto es tu calderillo, excepto por estas abolladuras y estos repujados que le afean toda la superficie.

—¡Ah!—dijo el de la graciosa canción—. Eso se debe a que mi compañero golpeaba mientras yo cantaba.

—¡Ah! — dijo el caldedero—. Eso se debe a que mi compañero cantaba mientras lo golpeaba. Cuando él daba una nota fuerte, yo, sin querer, la acompañaba con un martillazo fuerte; cuando bajaba la voz, golpeaba yo débilmente y cuando él aceleraba, daba yo tres golpes en vez de uno.

—¡Ah! — dijo finalmente el oyente que había juzgado—. Eso se debe a que aun las cosas buenas sólo son buenas a su debido tiempo y lugar.

"LA EVOLUCION...

(DE LA 2.a PAGINA)

más amplio desarrollo; tuvo en sus manos una porción importante del poder público, sin su anuencia no era posible gobernar.

El Senado, dentro de la Constitución de 1925, es estudiado acuciosamente en el capítulo cuarto. El profesor señor Guzmán Dinator, catedrático de Derecho Constitucional, dice a este respecto en su informe: "En lo que respecta a la organización del Senado en la Constitución de 1925, puede decirse que ella ha sido estudiada con prolijidad.

El capítulo quinto y último abarca diversas materias relacionadas con el tema, como son, los sistemas unicameral y bicameral en la evolución constitucional de Chile, los proyectos de reforma en la composición del Senado y las nuevas tendencias del Derecho Público de la post guerra en relación con las Cámaras Altas. Es una síntesis clara y acabada del moderno Derecho Constitucional, especialmente en cuanto al Senado se refiere y con respecto a la función parlamentaria en general.

"La Evolución del Senado en Chile" constituye una novedad en nuestra literatura jurídica, por cuanto hasta ahora no existía, entre nosotros, ningún estudio semejante a éste, que abarcara la génesis y el desarrollo institucional de ninguno de nuestros cuerpos legislativos. Su utilidad práctica es, pues, manifiesta, ya que permite estudiar uno de nuestros cuerpos legislativos, sin necesidad de consultar los estudios constitucionales referentes a ciertas épocas y a determinadas Cartas Fundamentales.

En suma, la tesis del señor Luis Williamson Jordán, para optar al grado de Licenciado en la Facultad de Ciencias Jurídicas y Sociales de la Universidad de Chile es una obra de verdadero mérito, que todos cuantos cultivan la ciencia jurídica sabrán apreciar debidamente.

L. A.

LOS CRITICOS, SEGUN MAMOULIAN, DEBERIAN CENSURAR AL PUBLICO

Nueva York, septiembre de 1937.

RUBEN Mamoulian, el armenio que ha hecho una carrera interpretando la vida norteamericana en términos líricos para las tablas y la pantalla, se embarcó en el "Normandie" para tomarse cinco semanas de vacaciones en el extranjero. Y al partir hizo un disparo en defensa de Hollywood.

Como no teníamos mucho tiempo para entrevistar al director, lo sorprendimos prácticamente en el momento en que se iba, para exigirle una declaración de sus nociones acerca de la integridad dramática en la pantalla; pare preguntarle si, a su juicio, no descuida la pantalla, deliberadamente, oportunidades excelentes para la presentación de temas cinematográficos de hondo significado y alto valor dramático. Para dar más empuje a nuestra pregunta, le pedimos que nos dijera si, a su entender, la historia del trabajo, por ejemplo, con sus desalientos y sus retrocesos en los días primeros de la organización sindical, y con su reconocimiento final, pese a todas las bregas internas que en estos momentos tienen los obreros sindicados norteamericanos, no significa material apto para un tipo de película con sabor de canción de marcha, que entraría precisamente en sus tendencias como director.

Mr. Mamoulian sonrió pacientemente. El es el director que dió vida a la historia de los oleoductos, en los comienzos del petróleo, con "Alegre y feliz"; fué él el espíritu vital de "Porgy and Bess", que combinó en el Theatre Guild una simple narración del Sur, con la música más importante del extinto George Gearhwin. Es otro de los artistas extranjeros que ven las glorias del Nuevo Mundo donde los norteamericanos no advierten más que lugares comunes.

—La industria — nos dijo — no podría atreverse, en estos momentos, a hacer una película así. La expresión del ánimo o la presentación de nuevos conceptos afronta en la pantalla un problema diferente que en la música, la literatura o la pintura. La buena música, por ejemplo, o la buena literatura, hallan su propio público; un cuadro, por importante que sea, no puede ser comparado más que por un hombre. La cinematografía es cosa diferente. Es arte en su concepción íntima, pero en su actual estado de desarrollo es, primordialmente, una industria de producción en masa. La cinematografía entra cabalmente en esa fórmula psicológica que sostiene que, cuando un árbol cae en el bosque, no hay ruido a menos que alguien esté bastante cerca como para oirlo. Una película no tiene sentido sin espectadores. La importancia de una película está a medias en la pantalla y a medias en los ojos del que la ve. El público, por lo tanto, determina que debe presentarse en la pantalla. A este respecto, la industria cinematográfica no difiere del negocio de la ropa interior, por ejemplo. Está gobernada completamente por la ley de la oferta y la demanda. Por lo menos la mitad de los proyectiles que lanzan contra Hollywood los críticos están mal dirigidos. Algunos de esos proyectiles debían lanzarse contra el público. Aunque parezca paradójico, el progreso de la película cinematográfica como forma de expresión libre depende enteramente de quienes van a ver las películas.

Teníamos lista la respuesta para esto, porque preguntamos a Mr. Mamoulian cómo, si sus teorías son correctas, puede conciliarlas con el hecho de que el espectador cinematográfico insiste cada vez más en que madure el medio de expresión. Preguntamos si alguna influencia exterior ha afectado el gusto del público o si las películas mismas han ido estableciendo niveles más altos.

—Casi todas las personas que trabajan en la cinematografía— nos contestó—se consagran a la forma por encima de todo lo demás. Yo lo hago, y podría nombrar a veinte personas más. Cada uno de nosotros trata de poner en las películas tanto de lo que siente personalmente como puede expresar, y el resultado es que, con cada película nueva y progresista, la reacción del público se aguza. Imperceptiblemente, se influye en el público para que busque más y mejores cosas en las películas. Algún día el público cinematográfico podrá estar dispuesto para esa saga del trabajo de que me habían ustedes. Por ahora, hay muchas otras fases de la vida norteamericana que serían bien venidas en su forma cinematográfica. Es sorprendente, por ejemplo, pensar que la historia del petróleo, descubierto en este país, desarrollado en este país y que tal vez ejerció sobre la civilización más influencia que cualquier otro descubrimiento individual, salvo la electricidad, no haya llegado nunca a la pantalla antes de que presentáramos apenas un aspecto del petróleo en "Alegre y feliz". Hay otros capítulos de la historia y del progreso que exigen su presentación en la pantalla: el automóvil, el transporte en general, la radiotelefonía y, lo que más se ha descuidado, la misma industria cinematográfica.

Aquí dió Mr. Mamoulian en algo de que se ha conservado mucho. Nos parece que su idea entra más en el terreno documental; pero la teoría de Mr. Mamoulian acerca de la participación del público en la importancia de una película excluye casi a la forma documental. Por más que la técnica sea excelente y la veracidad ajustada, una obra está destinada a carecer de resonancia si se limita su público. Mamoulian ha pensado mucho en una saga de Hollywood, ajustada a la forma lírica, que es su predilección personal. Cree que se puede poner todo en música, porque hay ritmo en "todo", hasta en el desarrollo social.

De todos modos, tal era la situación de Mamoulian cuando partió para Europa, despedido por el novelista William Saroyan, y una señora de apellido Smith que estaba intrigada acerca de cuántos hijos tenía Rostand. Para Mamoulian el viaje no será enteramente de vacaciones. Espera lograr una nueva idea para una obra musical panamericana... Probablemente en Budapest.

SOCIEDAD FEMENINA DE PIERNAS BONITAS

MARGATE, (Estados Unidos). — septiembre

Algunos de los ciudadanos de Margate, no tenían fe en el éxito de la sociedad, formada para atraer bañistas a la playa de ese lugar mediante la exhibición de bonitas piernas de mujeres. Han cambiado de parecer este año, porque muchos visitantes vinieron a ese balneario el año pasado, atraídos por esas hileras de piernas.

Los jóvenes, y los hombres de edad madura también, que acudieron para ver este espectáculo nuevo, se mostraron satisfechos.

El traje de baño de las socias es uniforme en cuanto a la forma, pero sus colores son facultativos. Las bonitas mujeres que aceptaron exhibir sus piernas para asegurar la prosperidad de las temporadas de baño, no sacan ningún provecho material de la sociedad, pero tienen la alta satisfacción de ayudar a hacer subir los negocios de la ciudad. Para ser miembro, basta tener bonitas piernas.

En nuestra fotografía, se ve una de esas exhibiciones de piernas finamente torneadas y de divinas curvas, y los bañistas pueden gozar de este espectáculo, mientras se entregan al descanso en la arena de la playa, o se dedican a sus ejercicios favoritos de natación.

Después de la primera exhibición de la sociedad de las bonitas piernas, que fué presenciada por un gran número de periodistas, fotógrafos y holgazanes, los negocios principiaron a florecer. Los trenes llegaban repletos de gente a la estación de Margate. Los visitantes tenían los bolsillos llenos, en su gran mayoría, de suerte que la plata afluía en las cajas registradoras de los restaurantes, bares, alquiladoras de ropa de baño y de embarcaciones. Las casas de venta de la ciudad, los cinemas, y los otros lugares de diversión prosperaban también, de suerte que todos los ciudadanos y las ciudadanas de Margate se felicitan de la feliz idea que algunos de ellos tuvieron de formar la sociedad de las bonitas piernas.

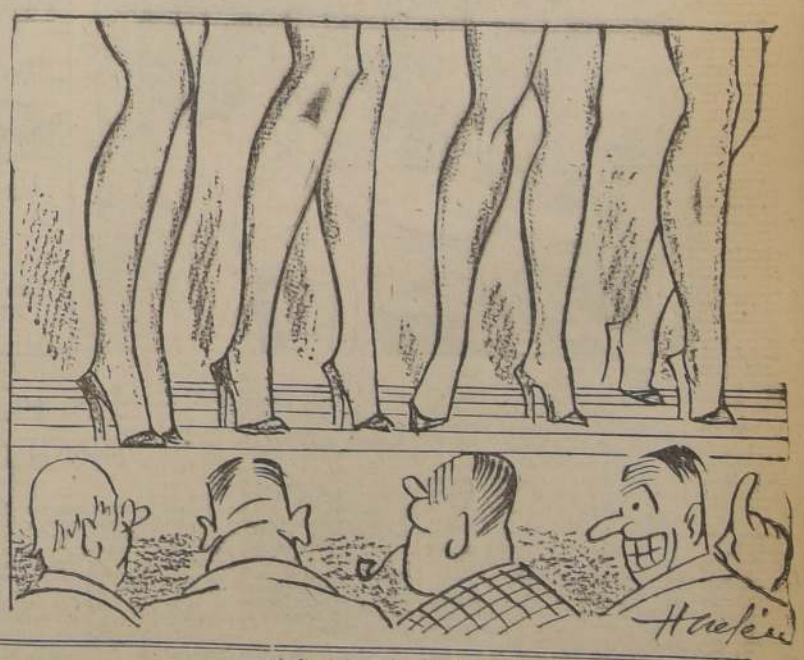

Tarzan

POR EDGAR RICE BURROUGHS

© 1937 Edgar Rice Burroughs, Inc.—Tm. Reg. U. S. Pat. Off.
Produced by Famous Books and Plays. Distributed by
UNITED FEATURE SYNDICATE, Inc.

"Mercenarios de la Muerte"

Mercenarios provistos de rifles y ametralladoras fueron apostados en el lindero del campamento...

...para vigilar los árboles y lanzar un diluvio de balas sobre la hueste de Tarzán.

Pero Tarzán estaba alerta; dejando a sus compañeros se adelantó a hacer un reconocimiento.

Cuando se encontraba próximo a su objetivo entró en sospechas por la desusada quietud del vivac.

Esa noche los centinelas no estaban en sus puestos; el campamento parecía desguarnecido.

Pero pronto Tarzán advirtió al grupo de mercenarios que apuntaba hacia la selva.

Comprendiendo el lazo que se le quería tender, se volvió rápidamente donde sus compañeros.

Hay que esperar otra noche, cuando el enemigo esté menos prevenido, explicó. Los monos gruñeron.

Su fiera sangre hervía en deseos de luchar, y no tenían idea del poder de las armas enemigas.

Inflamados por la victoria de la noche anterior, los testarudos monos se consideraban invencibles.

"Tarzán tiene miedo", exclamó uno; "iremos solos". En seguida, todos, con excepción de Bohgdu, se precipitaron a la lucha.

Tarzán frunció el ceño; estaba perdiendo sus aliados. Los que salvaran de las balas no querrían seguirlo más.

El domingo próximo: "UNA TENTATIVA DESESPERADA".

ES POSIBLE Y CONVENIENTE PROLONGAR LA VIDA HUMANA

El doctor Louis I. Dublin, el eminente estadista de la Metropolitan Life Insurance Cy. de Nueva York, ha terminado recientemente un interesantísimo estudio sobre el valor económico de la vida humana en los Estados Unidos. Esta obra se compone en realidad de dos estudios distintos: el primero que trata de los bienes, del ganado, de las máquinas, de los productos agrícolas y mineros así como de las mercaderías más diversas, y el segundo que se refiere exclusivamente a la vida del ser humano. Comparando los resultados, el doctor Dublin comprueba que el valor del capital representado por la vida humana es cinco veces más elevado que el de los otros bienes que poseemos.

No es esta la primera vez que un sabio se dedica a un estudio semejante; en 1881, el profesor Nicholson se interesaba por este mismo problema en el Reino Unido. Sus conclusiones son idénticas a las del doctor Dublin. Por consiguiente es muy probable que éstas sean las mismas en cualquier país. No olvidemos, no obstante, que el capital humano tiene un valor económico menor en los países de producción débil y donde los salarios son poco elevados; sin embargo, como en estos mismos países el valor de los productos y de los otros bienes es también inferior puede darse el caso de que las comparaciones establecidas por estos eminentes estadistas sean también aplicables a dichos países.

La Metropolitan Life Insurance Cy. hizo hace algunos años, un estudio sobre la frecuencia de las enfermedades en un millón de asegurados. Las estadísticas demostraron que el 2 por ciento de éstos estaba constantemente enfermo. Habiendo sido confirmada esta cifra por otros observadores, resulta por consiguiente que cada ciudadano norteamericano pierde como término medio 7 días de trabajo al año debido a las enfermedades. Si se considera la cuestión desde el punto de vista económico, se llega a la conclusión de que la producción total sufre una pérdida que puede calcularse en un 2 por ciento. También se cifran como pérdidas: los honorarios del médico, los gastos de hospital, los medicamentos, etc.

La Metropolitan Life Insurance Cy. ha organizado para sus asegurados, que pertenecen a la clase obrera, un servicio de higiene pública y de enfermeras visitadoras. No cesa de intensificar su propaganda de higiene y, como es natural, a costa de grandes gastos. ¿Debemos ver en esta campaña un derroche de esfuerzos y de dinero? Todo lo contrario, pues las estadísticas demuestran que desde 1909 la proporción de la mortalidad de los asegurados ha disminuido considerablemente. Los beneficios que ha realizado la compañía son dos veces más elevados que los gastos provocados por el servicio de higiene. En otros términos, cuando la compañía ha cubierto todos sus gastos le queda todavía un beneficio que representa el 130 por ciento de la suma total de aquéllos. La proporción de la mortalidad debida a la tuberculosis, fiebre tifoidea, difteria, etc., acusa en los asegurados por la Metropolitan una cifra mucho más baja que en el resto de la población. De esta situación se desprende que el término medio de vida de los asegurados y de sus familias ha aumentado en 7 años.

Nunca, desde que el mundo existe, han dispuesto los hombres de más medios para mantenerse en buen estado de salud. El rendimiento de una vida de trabajo, exenta de enfermedades, ha aumentado por consiguiente. El porvenir se presenta también bajo los mejores auspicios pues no es exagerado decir que la mayoría de los seres humanos alcanzarán la edad de 70 años. En Nueva Zelanda la duración de la vida como término medio era de 66 años y hay muchos países que se aproximan a esta cifra.

A pesar de la prosperidad y de la seguridad de que disfrutan hoy los países civilizados, la labor que aun queda por realizar es inmensa. Los servicios de higiene pública no se han desarrollado todavía suficientemente y son aun muy numerosos los países donde casi todos los fondos destinados a los cuidados médicos van a la medicina curativa en vez de a la medicina preventiva. Ahora bien, se ha calculado que mediante una cantidad relativamente módica, juiciosamente empleada en favor de la profilaxis de las enfermedades y de la propaganda de higiene, sería posible aumentar de 5 a 7 años la duración de la vida humana. El día en que los poderes públicos quieran hacer el cálculo de los provechos que reportarían con ello desde el punto de vista económico, las obras de propaganda de higiene y la medicina preventiva adquirirán gran preponderancia.

Fundado el 14 de Enero de 1917
AÑO XXI N.o 7,272

LA NACION

(EMPRESA PERIODISTICA "LA NACION", S. A.) (M. C. R.)

Agustinas 1269 — Casilla 81-D.
Teléfonos 82222-7

EDICION DE 32 PAGINAS

SANTIAGO DE CHILE, DOMINGO 24 DE OCTUBRE DE 1937

PRECIO EN TODO EL PAIS 60 CENTAVOS

Italia no hará nuevas concesiones a los No Intervencionistas

La Cancillería de Roma anuncia en forma oficial que hay 45,000 italianos más o menos en España

FUE POSTERGADA PARA EL MARTES A LAS 16 HORAS LA SESION DEL SUB COMITE DE NO INTERVENCION FIJADA PARA MAÑANA

NUEVA ACTIVIDAD DE FRANCIA

ROMA, 23. —(U. P). — (URGENTE). —La Información Diplomática anuncia que Italia no hará nuevas concesiones a los no intervencionistas.

ROMA, 23.— (U. P). — Oficialmente se anuncia que el Ministro de Relaciones, Conde Ciano, ha dado instrucciones a los Embajadores de Italia en París y Londres en el sentido de informar a los Gobiernos respectivos que los voluntarios de Italia en España suben a un total de "alrededor de 45.000".

Este anuncio está contenido en el siguiente comunicado oficial: "Los Embajadores de Italia en París y Londres han recibido instrucciones en el sentido de comunicar oficialmente a los Gobiernos de Francia y Gran Bretaña, que los voluntarios italianos en España suman un total de alrededor de 45,000, como lo anunció la Agencia de Informaciones Diplomáticas.

"Quienquiera que diga lo contrario miente a sabiendas".

LONDRES, 23. —(U. P).—La reunión del Subcomité de No Intervención, que estaba fijada para el lunes, ha sido postergada hasta el martes a las 16 horas a fin de permitir a los diversos gobiernos representados que estudien la respuesta al proyecto de resolución entregado anoche.

A pesar de las indicaciones italianas de que no habrá nuevas "concesiones" para los no intervencionistas, los británicos continuarán el martes en la tarde sus esfuerzos para eliminar las dificultades, aun cuando no se abrigan muchas esperanzas.

La actitud del Gobierno británico ante Italia es igual a la que mantiene ante el Soviet, en cuanto a la responsabilidad, por cuanto ambos Gobiernos serían responsables de uno de los mayores obstáculos para la no intervención, al rehusar comprometerse a aceptar los resultados de las investigaciones de las comisiones que irán a averiguar el total de voluntarios extranjeros que lucha en España.

Mientras las proposiciones contenidas en los 6 puntos presentados al Subcomité de no Intervención son transmitidas hoy a los diferentes Gobiernos representados en ese organismo, en los círculos diplomáticos no se disimulan los temores de un nuevo impasse que tendría como resultado inevitable la renovación de la tensión europea que la reunión del miércoles contribuyó mucho a disipar.

El pesimismo está basado en las complicadas maniobras diplomáticas que son sólo la iniciación de un mes de negociaciones para el retiro de los voluntarios y la concesión de la beligerancia.

El diario izquierdista "News Chronicle", en un amargo editorial, dice: "El desarrollo de los acontecimientos hará que los estadistas se pregunten si tiene algún objeto negociar con Italia sobre este asunto. ¿Fué o no fué sincera Italia al hacer su ofrecimiento del miércoles?"

PARIS, 23 (U. P.)—Los franceses impartieron instrucciones al Embajador Corbin en el sentido de aceptar en la sesión del lunes de la Comisión de no Intervención el plan completo de puntos.

Además, están presionando a Rusia a fin de evitar el impasse y aprovechar la contribución de Italia y Alemania a la conciliación.

Están dispuestos a aceptar el abandono del retiro simbólico de los voluntarios si con ello se consiguiera evitar el impasse.

El Gobierno francés no solamente ha expresado su aprobación a las seis proposiciones, sino también ha hecho toda la presión sobre Rusia para no permitir que una actitud intransigente coloque en un impasse la situación en los precisos momentos en que Roma y Berlín han salido de la órbita por ser conciliadores.

Sin embargo, existen dudas cada vez mayores en París de que el plan de retiro simbólico sobreviva, porque tanto Salamanca como Valencia están poco inclinadas a la teoría del retiro de igual número de combatientes.

No obstante, si se resuelve la evacuación simbólica, estará limitada a un máximum de 1.000 hombres, lo cual afectará poco a ambos ejércitos porque Valencia y Salamanca podrían reunir en las bases alejadas de las líneas 1.000 extranjeros de que les conviniera prescindir.

Los franceses estuvieron mucho más interesados en las conversaciones de von Ribbentrop con el Duce sobre temas diferentes a los de España.

El partido comunista francés no alivió hoy en nada la tarea de Delbos, Chautemps y Corbin al pedir la secretaría del partido la reunión inmediata de la Comisión Nacional del Frente Popular y de la Comisión de Entente Socialista - Comunista para obrar respecto de los cuatro puntos de que consta la petición comunista.

1. Evacuación de la población asturiana bajo la bandera francesa;

2. Suspensión del bloqueo francés y reanudación del comercio con la España Republicana,

3. Retiro inmediato de todos los voluntarios de España;

4. Positivamente ninguna ayuda ni directa ni indirecta a Franco.

Pidieron los comunistas que las dos comisiones se reúnan el lunes o martes a fin de apresurar una decisión mientras está sesionando el Comité de Londres. Los comunistas dirigieron al propio tiempo una carta al presidente Jean Mistler, pidiendo la urgente convocación de la comisión de relaciones exteriores de la Cámara.

Comprenden los franceses que si Rusia no retira sus objeciones y acepta la petición italoalemana que todas las nuevas potencias acepten incondicionalmente los seis puntos de la proposición, hay gran peligro que el Comité de Londres entre nuevamente en un impasse, y por cuanto se culparía de ello a Rusia, la posición de Italia y Alemania respecto de España sería reforzada. Pero el Quai d'Orsay expresó esta noche optimismo de que Rusia se muestre menos intransigente el lunes.

Todavía están esperanzados los franceses en el acuerdo, no obstante haber anunciado Italia que no hará más concesiones. Pero Rusia no ha hecho ninguna desde que comenzó el debate.

UNA AVIADORA FRANCESA VIENE A SUD AMERICA

PARIS, 23 (U. P.)— Maryse Bastie, famosa aviadora francesa, volará a Sudamérica en un avión del servicio de correo aéreo el día 7 de noviembre, sobre la ruta de Dakar-Natal. En seguida hará una serie de vuelos en países Sudamericanos en un avión Caudron-Simoun. Este aeroplano ya va en viaje a Sudamérica, a bordo del transatlántico "Belle Ile".

La jira aérea de Maryse Bastie abarcará un total de 25.000 kilómetros, sobre las costas del Pacífico y del Atlántico.

Maryse partirá el día 4 de noviembre, y su llegada a Natal está fijada para el día 8 del mismo mes.

¿QUE SUERTE CORRIO EL EX DICTADOR DE ASTURIAS, B. TOMAS?

No ha llegado con otros fugitivos a Burdeos ni se sabe de que lo hayan tomado prisionero los soldados de Franco

BURDEOS, 23.—(U. P.)— El mayor misterio rodea la desaparición del ex dictador rojo de Asturias, Belarmino Tomás, quien como miembro socialista del Gobierno Provisional provincial en Asturias y León, encabezó también el comité de emergencia de guerra y comandó además el ejército de asturianos gobiernistas.

Tomás y el resto del Gobierno provisional leal escaparon de Gijón por aire y mar un poco antes del alba de la mañana en que Gijón cayó.

Cuando Tomás y los otros miembros del Gobierno abandonaron las oficinas que ocupaban y se dirigieron al puerto de Musel, fueron seguidos por tropas enfurecidas que dispararon sus armas en la dirección en que navegaba el bote en que se embarcaron.

Desde el jueves, 80 embarcaciones de todas clases han llegado a los puertos franceses de esta zona de la costa vasca, pero en ninguna de ellas se hallaban Tomás y los demás miembros del referido Gobierno.

Pueden todavía hallarse a flote sin poder llegar a tierra firme a causa del mal tiempo, o pueden también haberse hallado a bordo de alguno de los 22 barcos que fueron apresados por los nacionalistas y conducidos a Santander.

Los nacionalistas han anunciado su intención de ejecutar a Tomás y los demás miembros del Gobierno asturiano si caen en sus manos.

La policía francesa de la frontera recibió hoy órdenes del Gobierno desde París en el sentido de vigilar la frontera y deportar en el plazo de 48 horas a todo español del sexo masculino entre los 18 y los 48 años de edad, o sea, dentro de la edad para cargar armas, cualquiera que sea su color político o su estado social.

PARIS, 23.— (U. P.)— En fuente autorizada se informa que Belarmino Tomás partió esta noche, por la vía férrea, de Quimper, debiendo llegar en la mañana a Burdeos.

PREPARANDO EL TRASLADO DEL GOBIERNO DE VALENCIA A BARCELONA

PERPIGNAN, 23. (U. P.) — Hoy día llegó a esta capital la vanguardia del Gobierno de Valencia, para preparar el pronto cambio de todos los departamentos del Gobierno. La constituyen 1,500 guardias de asalto y 2,000 hombres de línea.

Durante la semana pasada, la comisión estuvo requisando [illegible] toda Barcelona, para la instalación [illegible] bierno y casas para los empleados públicos. Han sido ocupados 35 hoteles, 500 casas y 200 departamentos. Los ocupantes han recibido orden de abandonar las casas inmediatamente.

Ha habido algunas protestas de los Cónsules extranjeros, porque se ha requisado algunas casas y departamentos de extranjeros.

La radioestación de Madrid ha informado hoy día a sus auditores que el Gobierno de Valencia anunciará en la "Gaceta Oficial" el día exacto de su cambio a Barcelona.

REP. DE ANDORRA AMENAZADA POR EL HAMBRE ESTE AÑO

Disgustados con Francia, los andorranos han acudido a Franco para que les envíe alimentos para pasar el invierno

ANDORRA, 23.— (U. P.) — Frente a la amenaza del hambre, que se descargará tan pronto como la nieve del invierno bloquee los pasos de los Pirineos impidiendo los envíos de alimentos y provisiones, el Consejo del Valle de Andorra (que es el Parlamento Nacional de la más pequeña y antigua República de Europa), ha enviado una delegación a Franco para darle a conocer la simpatía de Andorra por la causa nacionalista y obtener de él la promesa de que enviará provisiones a Andorra durante el [illegible] pesar de que la República está en un elevado [illegible] tañas, a 160 kilómetros de la más cercana de las bases nacionalistas.

Cuando el invierno es duro, todos los pasos que llevan a Francia se cierran durante varios meses; pero hay un camino que lleva a Barcelona, por Seu d'Urgel, que permanece abierto.

Los sindicatos todos catalanes han estado enviando provisiones para los obreros españoles de la planta de energía eléctrica andorrana, pero los acostumbrados envíos de alimentos de verano que iban almacenados para el invierno no ocurrieron este año.

El Consejo General celebró una votación y encontró que la mayoría simpatizaba con Franco; por esta razón envió la misión, que llevaba una lista de las provisiones necesarias y que Franco prometió entregar vía Francia, antes que ocurrieran las grandes nevazones.

El Consejo decidió no pedir a Francia que proveyera a Andorra de alimentos, como un gesto de desaprobación por la presencia de gendarmes franceses, quienes se trasladaron allá hace un año, en septiembre pasado, de acuerdo con la situación de co-soberanía, según la cual el Presidente francés comparte la soberanía de Andorra con el obispo español de Urgel.

Descontento con el Gobierno el Ejército ecuatoriano Pidió su Renuncia al Presidente F. Páez

Los buenos oficios de Estados Unidos en el conflicto hondureño-nicaraguense

WASHINGTON, 23. — Hay indicaciones que la primera reunión de los delegados de los "buenos oficios" de Estados Unidos, Costa Rica y Venezuela se efectuará en Wáshington dentro de pocos días después de lo cual partirán para América Central. Los funcionarios han declarado que se hacen todos los esfuerzos posibles para acelerar la reunión y apresurar las actividades de mediación.

También se harán todos los esfuerzos por lograr el más rápido éxito de la mediación, ya que constituirá el primer arreglo de una disputa en el Hemisferio Occidental desde la celebración de la Conferencia Panamericana de Paz de Buenos Aires, y el procedimiento a seguirse fué sugerido por el tratado panamericano de consultas adoptado entre los protocolos de Buenos Aires, pero que sin embargo, ha sido ratificado hasta ahora solamente por cuatro naciones americanas. Por esta razón no ha sido invocado en el caso actual.

En círculos informados se ha dicho que Venezuela y Costa Rica seguirían el ejemplo de los Estados Unidos y designarían sus representantes en la mediación en el plazo de 24 horas.

WASHINGTON, 23. — (U. P.) "Star", en su página editorial, opina que la disputa entre Honduras y Nicaragua probablemente se pueda solucionar sin dificultades insuperables mediante la mediación. Cita varios ejemplos de soluciones pacíficas de controversias internacionales.

Recuerda que Gran Bretaña se abstuvo de recurrir a la violencia cuando la Argentina, en 1936, imprimió una estampilla con un mapa, según el cual se afirmaban los derechos de propiedad de la Argentina sobre las Islas Malvinas. "Los agentes de la Corona, en Londres, protestaron imprimiendo un sello adhesivo propio".

Recuerda también el caso de una estampilla canadiense que, por sus colores, dejaba entender que una gran parte del norte de Estados Unidos era territorio del Canadá.

El general Alberto Enríquez, que era Ministro de la Guerra, tomó en sus manos el poder ejecutivo

ENRIQUEZ ANUNCIA QUE EL EJERCITO NO DEJARA EL PODER HASTA ENCAUZAR AL PAIS POR LA SENDA DE LA RECTITUD

MANIFIESTO LANZADO AL PAIS

QUITO, 23.— (U. P.) Descontentos con la actuación del Gobierno del Presidente Federico Paez, los jefes del ejército se reunieron en el Ministerio de la Guerra en una Junta, que acordó solicitar del señor Paez su renuncia. Con tal fin designó una comisión de 4 jefes militares, la que obtuvo la renuncia del Primer Mandatario, quien, dentro de algunos días se dirigirá a Estados Unidos a reunirse con su familia que actualmente reside en ese país.

El Ministerio de la Guerra informó a la United Press que todo el ejército nacional secunda el movimiento y agregó que existía la mayor tranquilidad en todo el país.

El señor Páez presentó su renuncia en carácter de irrevocable ante la Asamblea Nacional, haciendo votos de prosperidad por la nación.

En las primeras horas de la mañana de hoy, el general Alberto Enríquez, Ministro de la Guerra en el Gabinete del señor Páez, dictó un acuerdo que desconoce autoridad a la Asamblea, y por el que informa que asume la jefatura suprema, en nombre de las fuerzas armadas nacionales.

Ingeniero Federico Páez, a quien el ejército pidió su renuncia como Presidente del Ecuador.

El general Enríquez desconoce su autoridad a la Asamblea por no haber sido ésta elegida por el pueblo.

El decreto del general Enríquez termina en la forma siguiente:

"Por resolución de las fuerzas armadas del país, asumo desde hoy el mando supremo de la República hasta convocar a una nueva Asamblea Constituyente elegida democráticamente por los partidos políticos en debida forma organizados".

El ingeniero Páez abandonó en la mañana de hoy la casa presidencial, llevando sus efectos personales en varias maletas que condujeron algunos automóviles.

Hasta el último momento, el Presidente estuvo acompañado de muchos legisladores y sus edecanes.

Se nombró comandante a Jorge Quintana, Ministro del Interior; a Guillermo Freile Cruz, Ministro de Defensa Nacional; y a Carlos Manuel Larrea, Ministro de Relaciones Exteriores.

El Jefe Supremo, general Enríquez, lanzó un manifiesto al país, expresando que el ejército no dejará el poder mientras haya que rectificar errores y corregir los desmanes, robusteciendo el sentimiento de respeto a las libertades públicas, asegurando la efectividad de la razón y justicia, y haciendo efectiva la responsabilidad para que regresen a las arcas fiscales los fondos del Estado substraídos en nombre del ejército del poder, en una obra de necesidad administrativa.

El Estado no es feudo— dice— ni sus fuentes de riquezas destinadas al progreso de salvación nacional.

Expresa que asume la dirección de los destinos nacionales, hasta que haya encauzado las normas permanentes del orden y la paz ciudadana elija a sus representantes ante los poderes del Estado, porque el ejército no quiere variar el contenido de su misión de ser el guardián de los derechos cívicos de defensa y soberanía nacional llamando a la concordia a todos los ecuatorianos, en general a la prensa de los partidos políticos para que le presenten el contingente de luces y consejos, para que el prestigio y el honor de la patria sean un imperativo para todos los ecuatorianos.

QUITO, 23.— (U. P.) Fueron detenidos Alberto Donoso Cobo y Francisco Ochoa Ortiz, presidente y vicepresidente de la Asamblea Nacional, y los secretarios de la misma, Enrique Espinel Terán y Remigio Romero Cordero.

También se encuentra detenido el doctor Manuel Benigno Cueva García, Director del diario "Evolución".

Después se puso en libertad al doctor Ochoa Ortiz.

WASHINGTON, 23.— (U. P.) Los funcionarios del Departamento de Estado no han comentado los últimos acontecimientos políticos ocurridos en Quito, por no saber actualmente si surgirá la cuestión del reconocimiento. Sin embargo, cambios de Gobierno crean menos problemas, desde la adopción de la política del Buen Vecino y de la No-Intervención.

Círculos diplomáticos siguen de cerca los acontecimientos en el Ecuador, a fin de determinar sus posibles efectos sobre las negociaciones limítrofes en Ecuador y Perú.

Se opina que los peruanos no tomarán nota oficial del cambio de Gobierno, a menos que sufran alteración las negociaciones.

En lo que respecta a la reacción norteamericana ante el cambio de Gobierno, no es posible hacer predicciones por el momento, pero se señala que, cuando ocurrieron cambios de Gobierno en Bolivia y en Paraguay, Washington "mantuvo sus buenas relaciones", en lugar de reconocer al nuevo Gobierno.

Ultimamente envió Estados Unidos sendas notas a Bolivia y al Paraguay, reiterando su propósito de mantener cordiales relaciones con dichos Gobiernos, y se supone que igual política será adoptada ante lo acaecido en Ecuador.

QUITO, 23.— (U. P.)— El Jefe Supremo declaró vigente la Constitución política de 1906, pero derogó la ley de defensa social. Además, ordenó la libertad de los detenidos a excepción del presidente y los secretarios de la Asamblea Constituyente.

El general Enríquez, en su manifiesto a la nación, expresa deseos de dar amplia amnistía a los exilados políticos, siendo probable que mañana se dicte el decreto.

Flota de 5 acorazados se propone enviar Gran Bretaña a su base de Singapur

LONDRES 21.— (U. P.) — Según noticia dada en Australia y reproducida por la "Saturday Review", el Almirantazgo tiene el proyecto de enviar lo s5 acorazados del tipo "Queen Elizabeth", todos los cuales han sido modernizados a gran costo en los últimos años a la nueva base naval de Singapur tan pronto como la construcción de los nuevos barcos esté completa.

Declarando que si tal proyecto se lleva a la práctica será la primera vez que una flota de combate británica se encuentre en un sitio desde el cual podrá tomar parte activa en la defensa de la Confederación Australiana, "Saturday Review" dice que cuando los acorazados sean despachados se espera que vayan apoyados por una escuadrilla de cruceros, compuesto por lo menos por media docena de barcos un portaaviones, 4 o 5 destróyers, una flotilla de barredores de minas y otra de submarinos.

Con tal potencia, los australianos creen que Singapur pasará a ser una base naval comparable por su poderío con las principales bases en el Canal de la Mancha y el Mediterráneo capaz de detener una invasión naval en gran escala contra la Confederación por cualquiera potencia.

La "Saturday Review" cita al "Sidney Bulletin" que dice: "Los gastos británicos en fortificaciones, defensas aéreas y bases navales en los Océanos Pacífico e Indico alcanzan a 40.000.000 libras esterlinas hasta 1940. Los sudafricanos están fortificando la isla de Robben y Simonstown y gastan 10.000.000 libras esterlinas en su principal puerto, para el caso que el canal de Suez sea bloqueado y adiestran a muchos pilotos y mecánicos usando sólo aviación civil, aparatos convertibles en pocas horas en aviones de combate y bombardeo y construyen 2.240 kilómetros de carreteras de Ciudad del Cabo a Zululandia, en parte para defensa de la región Sureste del país".

Estados Unidos
Mr. ROOSEVELT ESTUDIA PROGRAMA DE SOCORROS AGRICOLAS

WASHINGTON, 23. (U. P.) — El Presidente Roosevelt se dirige hoy a su residencia de campo de Hydepark (Estado de Nueva York), llevando en cartera el problema de cómo financiar el costoso programa de socorros agrícolas, que sigue sin solución. Se espera que dedique bastante tiempo a estudiar la manera de financiar este programa, al mismo tiempo, cumplir su promesa de equilibrar el presupuesto del año próximo.

En la próxima semana conocerá Mr. Roosevelt el resultado de los estudios hechos por el Secretario del Tesoro Mr. Morgenthau y el Director de Presupuestos Mr. Daniel Bell quienes han estado buscando una solución adecuada al problema a fin de contar con los fondos para el programa agrícola y equilibrar el presupuesto.

El Presidente predice que el Gobierno no invertirá más de 1.500.000.000 dólares para las obras de socorro en el presente año fiscal.

CON GRAN ENCARNIZAMIENTO Y SIN CESAR SE COMBATIO ANOCHE EN EL FRENTE DE SHANGHAI

Centenares de muertos y moribundos yacían en el campo de batalla al amanecer.— Los nipones habrían entrado a Shan-si.— Los próximos movimientos japoneses

SHANGHAI, domingo 24, a las 6.30 A. M.—(U. P.).— El día amaneció sin viento, pero con una densa neblina que cubre los campos de batalla, donde yacen centenares de heridos y moribundos que cayeron anoche víctimas de la artillería y de los asaltos de infantería japoneses. Al mismo tiempo, los buques de guerra nipones desplegaron gran actividad, también durante la noche, lanzando grandes granadas.

Francos tiradores chinos aprovechando la obscuridad de la noche, entraron a la región de Hong-kew, y actualmente están hostilizando la retaguardia japonesa en el frente de Cha-pei en el cual los cañones japoneses y chinos han entablado un furioso duelo. El ruido de las balas se oyen claramente en la oficina de la United Press. Al mismo tiempo, aeroplanos japoneses están bombardeando las líneas chinas.

SHANGHAI, 23.— (U. P). — Los cañones de la Armada bombardearon intensamente Tazang desde el río durante todo el día. Morteros que al parecer eran disparados por las baterías colocadas en el parque de Hong-kow bombardearon intermitentemente las posiciones chinas en Cha-pei. Dos aviones de bombardeo, metódicamente cada 5 minutos, volvieron a bombardear en la tarde las posiciones chinas en la Estación del Norte: al estallar las bombas salían de los techos de teja nubes de humo color rosado.

Un vocero japonés desmintió que los aviones de su país hubieran arrojado el viernes la bomba que mató a 5 personas e hirió a 48. Admitió que "alguno" había caído de un avión japonés, pero que no sabía lo que fué.

El comandante N. Meshida, del Estado Mayor, en una entrevista, no suscitó la cuestión de si era una bomba, pero insinuó que pudo haber sido un estanque de bencina.

Varios cadáveres chinos quedaron expuestos a la vista al caer un proyectil en medio de un grupo de ataúdes en el barrio de Yan Tse-poo.

Un jefe militar japonés dijo que la infantería nipona se había apoderado de "varios puntos de importancia en el frente de Shanghai" anoche y hoy estando todo virtualmente listo para el avance general. Dijo que los aviadores habían informado que los soldados chinos construyeron nuevas líneas de defensa en la estación de Chen-ju y en la ribera Sur del estero Soochow. Se hace notar que los militares extranjeros dan crédito a las afirmaciones japonesas que dicen que el frente chino no resistirá el terrible ataque de los últimos cuatro días.

Explicando el bombardeo de la calle Sinza ayer, un funcionario japonés, dijo que un estanque de bencina se había caído de un avión, mientras cruzaba el estero de Soo-chow; sin embargo, los jefes de las Tropas de Desembarco norteamericanas han reiterado su convicción que era una bomba incendiaria de fósforos; los médicos que atienden a los heridos han dicho que las quemaduras que tienen son de fósforos, algunas de 3 a 4 centímetros de profundidad.

Un vocero chino desmintió las afirmaciones de una gran victoria nipona en el frente de Shanghai. Admitió avances japoneses en diversos sectores y predijo una batalla decisiva en las próximas 24 horas.

SHANGHAI, 23.— (U. P). — El corresponsal de la Agencia Domei en el Norte de China comunica que los japoneses entraron al Shan-si, a lo largo del ferrocarril de Chih Chia Kwang y Tai-yuan. Agrega que los nipones ocuparon la ciudad de Thin-Sing, y que continuaron la marcha.

SHANGHAI, 23.— (U. P). — Interrogado un representante del 8.o ejército en campaña, que ha llegado del frente de batalla, sobre la situación general frente Shan-si, declaró que, contrariamente a lo informado, los japoneses no se han retirado y se mantienen en sus posiciones, en espera de refuerzos.

Dijo que en la región de Hsin-kow había empezado una nueva batalla el 20 de octubre, cuyos resultados aun no se conocen. Afirmó que el total de las fuerzas japonesas en Shan-si, en la actualidad, es de más o menos 90,000 hombres, más 2 brigadas independientes, unidades técnicas y cientos de aeroplanos.

Opina que ninguno de los 2 bandos hará avances inmediatos, y expresó que las esperanzas chinas de éxito se basan en la debilidad que a las tropas japonesas en los frentes de Shan-si y el ferrocarril de Peiping a Han-kow pueda causar el sistema de guerrillas contra la retaguardia nipona.

Declaró que Hsin-kow está actualmente en poder de los chinos, y Yuan-ping en manos de los japoneses.

Añadió que, posiblemente, el próximo movimiento japonés será tratar de avanzar rompiendo las filas chinas con sus unidades altamente mecanizadas.

Oficialmente se ha informado en ésta que además de Nanking, los aviones japoneses bombardearon Chang-chow.

REACCIONAN JUDIOS POLACOS ANTE LA PERSECUCION

VARSOVIA, 23.—(U. P.) — La huelga de protesta llamada "Semana del Estudiante Judío" empezó ayer viernes en la tarde y terminará el 29 del corriente. Todos los judíos han obedecido estrictamente el llamado y se han abstenido de concurrir a los cines, teatros, salones de baile y restaurantes de los distritos judíos, que están vacíos.

El presidente del Comité Central Semana del Estudiante Judío de esta capital es el senador judío Moses Schorr, dirigente de la facción judía en el Senado.

Schorr ha designado sub-comités en las ciudades con mayor número de habitantes y con mayor porcentaje de población judía, como Lwow, Cracovia, Lodz y Vilna.

Las informaciones que llegan desde esas ciudades así como las que se tienen de Varsovia, muestran que, hasta en los distritos en que no residen los judíos se observa una estricta disciplina judía; restaurantes, cines, teatros, etc., han mostrado muchos espacios abiertos. Por otra parte ha disminuído el consumo de "licor" y tabaco, pues los judíos quieren economizar el dinero que gastan en tales placeres para la educación de sus hijos.

El dinero que en esta forma se economice será recogido cada 48 horas por los referidos comités. Se espera que se recolecten gruesas sumas. En Varsovia solamente viven 360.000 judíos y en Lodz, 165.000.

PREMIO DE 100 LIBRAS DE LOTERIA DE DUBLIN RECAYO EN UN RESIDENTE DE SANTIAGO

DUBLIN, 23 (U. P.). — En el sorteo de la lotería de beneficencia irlandesa en combinación con el clásico "Cesarewitch Stakes" salió favorecido con 100 libras esterlinas el boleto comprado por "Negró", domiciliado en Pedro de Valdivia 2454, Santiago de Chile.

Varios premios cayeron en el Perú.

EL "CISCAR" NO FUE HUNDIDO POR SUS TRIPULANTES

BURDEOS, 23.— (U. P.)— Treinta y ocho marineros gobiernistas ex tripulantes del destróyer "Ciscar" desembarcaron del vapor "Pluto". Declararon que un avión bombardeó y hundió el barco en Gijón, y que no fué sacado de la bahía y hundido por ellos, como se informó al principio.

El "Ciscar" estaba anclado en la bahía, al lado de un submarino, cuando los aviones nacionalistas aparecieron y arrojaron alrededor de 30 bombas. La primera hizo impacto en el "Ciscar", que empezó a hacer agua y se hundió en media hora. Tres marineros quedaron heridos.

El submarino también fué tocado, pero no quedó seriamente dañado. Los marineros ignoran si escapó o fué apresado por los nacionalistas. Creen que ellos eran los últimos republicanos que abandonaron Gijón antes que los nacionalistas entraran a la ciudad.

Los sobrevivientes que han llegado a Burdeos dicen que creen que más de 4 embarcaciones que llevaban fugitivos a Francia fueron apresadas o hundidas por los nacionalistas mientras trataban de huir de Gijón.

Las autoridades francesas creen que más de 7.000 fugitivos llegarán a los diversos puertos franceses cercanos en los próximos días.

Después de la caída de Santander, a principios de septiembre, llegaron a Francia, alrededor de 10.000 fugitivos. Muchos fueron devueltos a su país. Más de 4.000 personas han llegado a Burdeos en los últimos dos días, incluso civiles y soldados de Gijón y Avilés. Los que traen armas han sido desarmados. Muchos estaban casi agotados debido a la falta de alimentos y agua.

	Págs.
Las fluctuaciones más pronunciadas en dos años tuvo la Bolsa de Estados Unidos	12
Francia toma en serio las amenazas del avance japonés en el Sur de la China	14
Izquierdistas franceses reuniéronse para protestar del costo de la vida	14
Franco ha dado a conocer nuevos detalles del primer Gobierno del Estado Nacionalista	15
Las extraordinarias fluctuaciones de Wall St. dominaron prácticamente a la City	13
"El Gobierno del señor Ibáñez fué un azote para las instituciones democráticas que el radicalismo está obligado a defender", dice la Junta Radical de Ñuble	16
Convención general del Partido Conservador será inaugurada en Concepción el próximo domingo	16
Los servicios hospitalarios se dividirán en doce zonas a lo largo de la República	3
Un homenaje en la tumba del Soldado Desconocido, rendirán hoy los aviadores italianos	19
Ante numeroso público se efectuó en el Estadio Militar la presentación de gimnasia del Liceo de Niñas N.o 3	17
Miles de personas presenciaron ayer el Concurso Hípico de la Exposición de la Sociedad Nacional de Agricultura	19

.:. AVISOS ECONOMICOS CLASIFICADOS .:.

BARRACA de FIERRO
Hinze y Boslelmann
Chacabuco 61
TELEFONO 65369
Fierro

N-O

Indice de avisos económicos clasificados

1.—Alhajas, monedas y antigüedades.
2.—Automóviles, compraventa.
3.—Neumáticos y accesorios.
4.—Rodados en general.
5.—Arriendos buscados:
—Casas, chalets.
—Departamentos, piezas.
—Locales y oficinas.
6.—Arriendos ofrecidos:
—Casas, chalets.
—Departamentos, piezas.
—Locales y oficinas.
—Garages.
7.—Turismo y veraneo.
8.—Artículos para deportes.
9.—Arboles, plantas y flores.
10.—Armas, caza y pesca.
11.—Artículos de escritorio, librerías e imprentas.
12.—Abarrotes y comestibles.
13.—Aves, animales y talajes.
14.—Belleza y Peluquería.
15.—Compraventa varias.
16.—Sastrerías e indumentaria.
17.—Diversos.
18.—Educación e instrucción.
19.—Profesionales varios.
20.—Empleados ofrecidos:
—Profs. Parts.
—Domésticos.
21.—Empleados buscados.
—Profs. Parts.
—Domésticos.
22.—Estatutos sociales.
23.—Frutos del país.
24.—Hoteles y restaurants.
—Residenciales y Pensiones.
25.—Modas, Interés para el hogar.
26.—Metales y minerales.
27.—Mudanzas y transportes.
28.—Muebles y menajes en general.
29.—Materiales de construcción.
30.—Máquinas registradoras, escribir y coser.
31.—Motores, maquinarias y artículos eléctricos.
32.—Negocios e intalaciones compraventa.
33.—Operarios y obreros ofrecidos.
34.—Operarios y obreros buscados.
35.—Objetos y animales perdidos.
36.—Propiedades compran:
—Casas, chalets.
—Quintas, sitios.
—Fundos, chacras.
37.—Propiedades venden:
—Casas, chalets.
—Quintas, sitios.
—Fundos, chacras.
38.—Quintas, chacras y fundos.
39.—Productos medicinales y drogas.
40.—Préstamos, acciones, bonos y socios.
41.—Propuestas públicas y particulares.
42.—Personas buscadas.
43.—Permutas.
44.—Radios, pianos, fonógrafos y otros.
45.—Restaurants y sitios de recreo.
46.—Remates voluntarios.
47.—Citaciones y Notificaciones.
48.—Talleres y composturas.
49.—Tintorerías y lavanderías.
50.—Artículos Sanitarios.
51.—Utiles científicos.
52.—Vinos y viñas.
53.—Remates judiciales. Citaciones, Bombas.

AGENCIAS
— DE —
"LA NACION"

PARA LA RECEPCION DE AVISOS ECONOMICOS,
SAN DIEGO 1180.
Teléf. 76035.

Cigarrería y Camisería "El Record".

PORTAL EDWARDS 2748. Cigarrería.

PORTAL EDWARDS 2752. Cigarrería.

San Pablo 1515, Almacén de Música.

SAN PABLO 3258, Peluquería.

MAPOCHO 2874, Peluquería.

PROVIDENCIA 1340.

PEDRO LAGOS 1126.

RECOLETA 794, Peluquería "Paris".

ALONSO OVALLE 758

Lavandería.

INDEPENDENCIA 318, Agencia de Empleos.

En las agencias se reciben avisos hasta las 8 P. M.

1) ALHAJAS. MONEDAS Y ANTIGUEDADES

"CASA REAL". ORO, JOYAS, brillantes fantasía, compraventa. Composturas. Compañía 1025 (frente Teatro Real). Teléfono 65855. Nov 6

ACERO
OCHAVADO, CUADRADO Y REDONDO PARA MINAS
PRECIOS BAJOS
S. SACK
San PABLO 1179
MORANDE 817

31 Dic.

1) ALHAJAS, MONEDAS Y ANTIGUEDADES

BOLETOS JOYAS, BRILLANTES compro. Nueva York 25, costado Club Unión. 23 oct.

ARGOLLAS ORO, 14 Y 18 Kilates, macizas, grabadas, desde 96 par. San Diego 780. Relojería Sportman. 1.o nov

"LA ROYAL". ESTADO 56. compra brillantes, esmeraldas, plata, platino; pagando los precios más altos. 30 oct.

¡¡NOVIOS!! PARA ARGOLLAS. Fábrica Sostín. Nueva York 66. 13 nov

¡¡ORO!! JOYAS. PLATA. MONEDAS antiguas, necesitamos pagamos precios increíbles. Bandera 152. Nov. 19

BOLETOS JOYAS, BRILLANTES compro. Nueva York 25, costado Club Unión. 18 Nov.

COMPRAVENTA JOYAS, BRILLANTES, oro, platino, boletos. Composturas relojes finos. "El Cronómetro Suizo". Agustinas 889, casa fundada 1916. 11 Nov.

2) AUTOMOVILES, COMPRAVENTA

CEMENTERIO AUTOMOVILES, repuestos. Chevrolet, Ford. Delicias 2568. Nov. 7

CONTRA DOLOR DE CABEZA ¡¡Obleas Chinas Li-Wu-Pat!! 24 Oct.

CASIMIRES INGLESES POR cortes. Visite nuestro novedoso surtido. Sociedad Chilena de Automóviles. Delicias 70. 5 Nov.

COMPRAVENTA DE AUTOMOVILES usados, de todas marcas y modelos. Sociedad Chilena de Automóviles. Delicias 70. 5 Nov.

COMPRO, VENDO, PERMUTO automóviles. Facilidades. Itler. Siglo XX, 146. 9-Nov.

FORD 1929, FLAMANTE, 4 puertas, vendo. Siglo XX 374. 25 Oct.

OCASION UNICA, VENDO REgio Chevrolet turismo, 6 neumáticos nuevos. Brasil 30. 25 Oct.

VENDO STUDEBAKER PREsidente, $ 12.000; Studebaker turismo, $ 5.000; Lincoln turismo, $ 8.000.— Arturo Prat 281. 25 Oct.

3) NEUMATICOS Y ACCESORIOS

¡¡AUTOMOVILISTAS!! Repuestos Ford-Chevrolet encontrarán Delicias 3585. Teléfono 68814. 3 Nov.

GARAGE HERMAN LALANNE y Cía., Carrera 449. Desabolladuras, pinturas, engrases tapicería y mecánica general. Los mejores precios y la más alta garantía. Nov. 7

TELA PARA CAPOTAS, PERgamoides y artículos tapicería; buen surtido y buenos precios, ofrece Santa Isabel 185. Teléfono 86150. 10 nov

VULCANIZACION "EL FErrocarril" Delicias 3417. Recibe trabajos de provincias contra reembolso. 10 nov.

RUEDAS FORD ARO 21, Liquido. Londres 11. 24-Oct.

PISTONES DE ALUminio y anillos para todas marcas de automóviles, ofrece Ahumada Hnos Edison 4156, Teléfono 63569. 24 Oct.

4) RODADOS EN GENERAL

"MAILCART" FLAMANTE, llantas goma, vendo ocasión. Carrocería Ledermann. Delicias 3470. 24 Oct.

SE VENDE UNA CARRETELA grande. Toesca 2938. 24 oct.

5) ARRIENDOS BUSCADOS

CONTRA NEURALGIAS ¡¡Obleas Chinas Li-Wu-Pat!! 24 Oct.

DESEO ARRENDAR PIEZAS con pensión, barrio Independencia. Dirigirse L. D. C., Correo 4. 25 Oct.

NECESITO CASA CHICA o departamento independiente con baño y cocina. Ofertas con precio A. C., casilla 81-D. 28 Oct

6) ARRIENDOS OFRECIDOS

Casas y Sitios

MUDANZAS "PARA TODOS Sale el Sol". Traslada muebles dentro fuera Santiago. Embalaje transporte pianos. Gálvez 104. Teléfono 87813. 7-Nov.

CHACRA REGADA DE $ 80.000 a $ 200.000, zona Aconcagua o camino Curacaví. Datos: Julio Rojas, Rodríguez 350, Valparaíso. 25 Oct.

750, CHALET, CUATRO DORmitorios, baño, hall, living, chimenea, comedor, garage, dependencias. Eduardo Hyatt 615, entre Seminario - General Bustamante. Teléfono 64304. 25 oct.

S. SACK
FIERRO NACIONAL
REDONDO-CUADRADO-PLANO
SECCION ESPECIAL
Sn PABLO 1179
MORANDE 817

31 Dic.

6) ARRIENDOS OFRECIDOS

Casas, Sitios y Chalets

ARRIENDO QUINTA RECREO, Hotel Alemán, cerca Santiago. Casilla 4798. 24 Oct.

$ 140 ARRIENDO CASA ALtos, cuatro grandes piezas y servicio. Ruiz Tagle 365. 25 Oct.

$ 110 Y 120 CASAS TRES HAbitaciones, cocina, excusado, espléndida construcción, góndolas Hornillas-Fábrica. Avenida Viel 1884. 25 Oct.

ARRIENDO ALTOS. CATEdral 2982. 25 Oct.

CASAS, TRES PIEZAS ENYEsadas, servicios, recién terminadas, arriendo, prefiero empleados. Esperanza 1320. 25 Oct.

$ 200. MARURI 768; $ 200, Andes 2670; $ 250, San Ignacio 772; $ 250. Coquimbo 1334; $ 340, Nataniel 909; $ 380, Bulnes 664. Alberto Prado Molina, Teatinos 433. 26 Oct.

500, CASA, DEPARTAMENTO moderno, arriendo. Cochrane 277. 25 Oct.

CASA RECIEN TERMINADA, cinco piezas enyesadas y servicios gas, arriendo a familia extranjera o empleado. Mapocho 3064. 25 Oct.

250, EUCALIPTUS 501, ALtos independientes, 2 dormitorios, salita, comedor, cocina, gas. Ver: de 2 a 6; sin niños. 24 oct.

300, ARRIENDASE CASA, nueva, altos. Nataniel 2036. 28 oct.

$ 425, ÑUÑOA CAMPOS DE Sports, 290 arriendo chalet para matrimonio joven o poca familia. Verlo, en la tarde. 25 oct.

320, ARRIENDO ESQUINA, bodega, casa habitación. Tocornal 2001. 26 oct.

CHALET, COMODO, ARRIENdo. Caupolicán 973, entre J. M. Infante y M. Claro, Providencia. 25 oct.

$ 1,000, ARRIENDO JOAQUIN Díaz Garcés 054 (Vicuña Mackenna), regia casa moderna, 4 dormitorios, escritorio, comedor, halls, patios, garage, varias toilettes. Verla 2-6. Tratar: Arnaldo Rodríguez Lazo, Santo Domingo 1929, de 5-7, teléfono 68790.

$ 350. ARRIENDO CASA NATAniel 185 Y. 5 piezas, 2 toilettes, patio, halls, dependencias. Verla 2-6. Tratar Arnaldo Rodríguez Lazo, Santo Domingo 1029, de 5-7.

$ 450 ALTOS AMPLIOS, INStalaciones completas $ 350.— departamento calle, instalaciones completas.— Vergara 466. 26 Oct.

$ 200, 350, ARRIENDO CASAS. Aldunate 1155. 25 Oct.

DEPART. Y PIEZAS

ARRIENDO PIEZA JOVENES solos, casa de familia, Alameda 540, casa D. Oct. 29

ARRIENDASE UN DEPARTAmento, Roberto Espinoza 1017. 24 Oct.

SANTA LUCIA 360. ARRIENDO una pieza amoblada con pensión. 31 Oct.

ARRIENDO UNA O DOS PIEzas, personas solas. Lira 1009. 27 Oct.

$ 180, DEPARTAMENTO, TRES piezas. Maule 667. Oct. 24.

250, DEPARTAMENTO, TELEfono, Alameda 2595. 31 Oct.

CASA DE FAMILIA EXTRANjera arriendo departamentos de tres piezas, con ventanas a la calle, con o sin pensión. Bascuñán 1294. 25 Oct.

CASA FAMILIA ARRIENDA departamento o piezas personas solas. Nataniel 196. 25 Oct.

220 DEPARTAMENTO 2 PIEzas independientes, apropiado local, Catedral 1880. Tratar: Central 16, piso 4.o G. 25 Oct.

ARRIENDO PIEZA INDEPENdiente amoblada, a la calle. A. Prat 342. 25 Oct.

$ 150 DEPARTAMENTO, $ 70 pieza matrimonio solo, M. de Rozas 2857. 25 Oct.

SE ARRIENDA DEPARTAmento independiente a institución social o deportiva. Tratar: Gálvez N.o 234. 25 Oct.

PIEZA ABSOLUTA INDEPENdencia, días, meses. Departamento central. Marlene. Correo 15. 24 oct.

ESPLENDIDA PIEZA, TERRAza, pensión. Irarrázaval 1031. 24 oct.

SE ARRIENDAN 3 PIEZAS nuevas, con todo servicio. San Isidro 2015. 26 oct.

DEPARTAMENTO INDEPENdiente 3 piezas, baño, etc., arriendo a matrimonio serio, $ 170.— Brasil 754, chalet 15, Teléfono 61560. 24 Oct.

ARRIENDASE UNA O DOS piezas casa familia con o sin pensión. —Carrera 503. 24 Oct.

AVDA B. O'HIGGINS 1749 departamentos vista Alameda todo confort piezas, buena comida. 4 Nov.

SASTRERIA
EL CREDITO
NUEVO
SAN PABLO 2675
ENTREGA TERNOS
ABRIGOS SOBRE
MEDIDA CON GRANDES
FACILIDADES DE PAGO

31 Dic.

6) ARRIENDOS OFRECIDOS

Depart. y Piezas

$ 150 TRES PIEZAS, GARAJE, dependencias. Brown Norte 832. Ñuñoa, tratar lado. 24 Oct.

LOCALES Y OFICINAS

LOCAL CON O SIN HABITAción. Santa Elena 1735. 24 Oct.

SE ARRIENDA LOCAL CON casa. Bascuñán Guerrero 1209. 26 oct.

$ 180, ARRIENDO LOCAL CON habitación. Bellavista 0655. 24 oct.

ARRIENDO MAIPU 25 A. AMplio local comercial con estantería. Llaves en el 27. Tratar Rosal 355, tercer piso, teléfono 81241. 28 Oct.

ARRIENDO LOCAL INSTALAdo para negocio. Avda. Salvador 1561. 26 Oct.

7) TURISMO Y VERANEO

RECREO, VISTA BALNEARIO, arriendo chalet amoblado. Cuatro dormitorios, jardines, garages, teléfono. Casilla 3224, Valparaíso. 25 Oct.

9) ARBOLES, PLANTAS Y FLORES

ARBOLES, ARBUSTOS, PLANtas, tierra hoja, de litre, maceteros greda; ofrece: Criadero Corrial. Alameda esq. Arturo Prat. 30 oct

SIEMBRE AHORA RAYGRASS Lawhgrass trébol enano. Creeping - Ben Chépica - alemana; hortalizas, recibidas Europa. Casa Importadora. Alejandro de la Guarda. Morandé 707. 29 oct.

RECIBIMOS PLANTAS DE tomates, ají, berenjenas, camotes, semillas barmi, árabe. Semillería Valenzuela. Mercado Central. Despachamos provincias contra reembolso. Catálogo gratis. 4 nov.

"JARDIN CARRASCAL".—VERbena, prímula, petunia, no me olvides, hortensia y toda clase arbustos en flor. Carrascal 4251. 25 Oct.

CRIADERO SEMILLAS DEL país, almácigos, hortaliza, jardín, plantas en maceteros, alcachofas, plantas camotes, eucaliptus; huevos de pata portuguesa. Fábrica de maceteros, bebederos aves. Atiende pedidos provincias. Mercado Central Rosa Suazo. 25 Oct.

10) ARMAS, CAZA Y PESCA

¡¡ARMERIA!! SAN DIEGO 59, tiende órdenes provincia. 24 Oct.

11) ARTICULOS DE ESCRITORIO, LIBRERIAS E IMPRENTAS

EL CORAZON DE MARIA Y San Judas.— Revista Quincenal Ilustrada. Para Suscripciones, Avisos, Publicaciones, Donativos, Colaboraciones y Correspondencias, dirigirse al Rvdo. Padre Concordio D. Nebreda, Director Administrador. Gálvez 772; Casilla 2989, Santiago.- Teléfono 89491. Personalmente atiende de 9 a 12 A. M. y de 3 a 7 P. M. 24 Oct.

12) ABARROTES Y COMESTIBLES

PAPAYA "BROCKWAY" SIEMpre la mejor. Comerciantes, repartidores, buenos descuentos. Teléfono 51833. 10 Nov.

13) AVES, ANIMALES Y TALAJES

RHODE ISLAND RED. — GAllos de año, pollitos recién nacidos, ofrece Criadero Rhode Island. Avenida J. P. Alessandri 424, (Ñuñoa). Teléfono 43207. 18-Nov.

14) BELLEZA Y PELUQUERIA

ONDULACION PERMANENTE sin electricidad, garantida. Gutiérrez. Rosas 1290. 6-Nov.

NUEVO SISTEMA ONDULAción permanente al croquignol Máquina Alemana (importada), sin electricidad. Pida su hora al teléfono 89558. R. Valiente, ex jefe de Gath y Chaves. Unión Americana 16. 28 oct.

PEINADOS "VILLACURA", Puente 562, 3.er piso. Ondulación permanente perfecta, última novedad, "Croquignol" al aceite, sin electricidad, $ 50. 28 Oct.

ONDULACION MARCEL, ONdulación al agua, manicure y ondulación permanente, a los precios más bajos en pleno centro. "Instituto Belleza "VICTORIA". Pasaje Matte 65. 26-Oct.

¡¡ONDULACION PERMANENte!! al Croquiñol, sin electricidad, desde 40 pesos. Peluquería de la Cruz. San Antonio 380. 14 nov.

15) COMPRAVENTA VARIAS

CONTRA NEURALGIAS ¡¡Obleas Chinas Li-Wu-Pat!! 24 Oct

15) COMPRAVENTA VARIAS

COMPRO DENTADURAS, Dientes sueltos usados, Rosas 2059. 27-Oct.

PARA COCHES GUAGUAS vaya a Santo Domingo 1375, no tiene competidor en precios y en fabricación. Envío contra reembolso. Descuento 10 por ciento. 30-Oct.

POR CONCLUSION DE NEGOcio, liquidación total en todas sus mercaderías. "La Magallanes". Avenida Matta 1006. 27 oct.

LAPICEROS DETERIORADOS, compro. Huérfanos 1059, oficina A. Oct. 30

ALPISTE PURIFICADO, 7 SAcos, precio ocasión, vende. Sazié 2980. 4 nov.

ACEITUNAS DE PRIMERA, vende. Sazié 2980. 4 nov.

HUESILLOS DE PRIMERA, $ 1.10 el kilo, desde un saco, vende. Sazié 2980. 4 nov.

HIGUERILLA, MOSTAZA, LInaza, cantidades, vende. Sazié 2980. 4 nov.

NAFTALINA EN ESCAMAS, importada, cajones 50 kilos, vende. Sazié 2980. 4 nov.

VENDEMOS 250 LATAS VAcías de manteca vegetal, 19 barriles de 200 litros vacíos. Recibimos ofertas. Olivos 831. 25 Oct.

CAÑERIA GALVANIZADA Y negra desde 3/8 hasta 4 pulgadas. Reembolsos. Escobar e Hijos. Fono 83833. Prat 151. 6 Nov.

FIERRO LISO EN PLANCHAS, galvanizado y negro. Zinc en planchas. Reembolsos. Escobar e Hijos. Fono 83833. Prat 151. 6 Nov.

ARTEFACTOS SANITARIOS importados Penco. Califones y calentadores a gas. Reembolsos. Escobar e Hijos. Fono 83833. Prat 151. 6 Nov.

CAÑONES IMPORTADOS DE fierro fundido para descargas y ventilación de alcantarillado. Completa existencia de piezas y accesorios del ramo. Reembolsos norte y sur. Escobar e Hijos. Fono 83833. Prat 151. 6 Nov.

ARTEFACTOS PARA BAÑO averiados. Lavaplatos de todos tipos y precios. Calentadores a leña. Botiquines y repisas. Muebles y útiles cocina. Repuestos silenciosos. Escobar e Hijos. Fono 83833. Prat 151. 6 Nov.

CALIFONT A GAS SPLENDID. Escobar e Hijos. Fono 83833. Prat 151. 6 Nov.

CALIFONT A GAS CONDOR. Escobar e Hijos. Fono 83833. Prat 151. Nov. 6.

CALIFONT A GAS QUIZAPU. Escobar e Hijos. Fono 83833. Prat 151. Nov. 6.

ROMANAS Y BALANZAS NAcionales importadas nuevas, ocasión vendo. Independencia 149. 1.o Nov.

COCINA GAS, 4 PLATOS, flamante, vendo. Baquedano 740. 24 oct.

MAQUINA TEJER COMPRO, ocasión. Teléfono 61550. 24 Oct.

ALAMBRE
CAÑERIA
METAL DESPLEGADO
S.SACK
SanPABLO 1179
MORANDE 817

31 Dic.

16) SASTRERIAS E INDUMENTARIAS

REINALDO ROJAS B; SAStre cortador primer orden, diplomado en Buenos Aires. Hechuras 120, viradurías. Selecto surtido en casimires. Corte, confecciones garantidos. Santo Domingo 1124. ¡No confunda! Teléfono - 64499. 25 oct.

¡SASTRES! CASIMIRES Y FOrros, precios de mayoristas desde un metro. Depósito de fábricas. Casa "Salazar". Alameda 2783. 7 Novbre.

"SASTRERIA SALAZAR" EJEcuta hechuras, viraduras, composturas. Precios bajísimos. Alameda 2783. 7 Novbre.

300 LE COSTARA UN TERNO sobre medida en casimir importado, en Sastrería Arauco: San Diego 971. 24 Oct.

FRAC Y CHALECO, OCASION. Grajales 2366. 30 Oct.

REGALAMOS CASIMIRES Desde $ 25 nacionales, desde $ 50 importados. Depósito de fábricas. Por mayor precios especiales. Salazar, Bengoa y Cía. Ltda. Alameda 2783, esquina Libertad. 7 Novbre.

SASTRERIA "LA MENDOCINA". San Diego 255, teléfono 66665 concede créditos. 11-Nov.

SASTRERIA MACK ENTREGA ternos. Hechuras. Grandes facilidades pago. San Diego 228. 6-Nov.

SASTRERIA "LA ELEGANCIA". Ternos sobre medida, con grandes facilidades pago. San Pablo 2585. 7 Nov

SASTRERIA "ARGENTINA".— San Pablo 1279. Ofrece ternos, grandes facilidades de pago, casimires nacionales e importados. 19-Nov.

FABRICA DE CAMISAS ALteza. Delicias 2656. Liquida: camisas popelinas, desde $ 13.50; calzoncillo popelina, desde $ 6.50 camisas kaki, desde $ 9; calcetines seda, desde $ 3.40; corbatas, desde $ 5. Se reciben hechuras, despachamos contra reembolso. 26 oct.

FABRICA DE CASIMIRES Y CASINETAS. MOLINA 993. DOMB Y Cía. 27 Oct.

TERNOS SOBRE MEDIDA. casimires importados, corte según últimos modelos, los encontrará por $ 350, en condiciones muy favorables, en Sastrería La Buenos Aires (M. C. R.). San Antonio 376. 1.o nov.

S. SACK
FIERRO
SAN PABLO 1179
MORANDE 817

31 Dic

16) SASTRERIAS E INDUMENTARIAS

EL ZURCIDOR JAPONES. SAN Diego 228. Teléfono 86667. 6-Nov.

SASTRERIA "EL CREDITO Nuevo", entrega ternos sobre medida, con facilidades pago. San Pablo 2675. 18-Nov.

HAGO CLASES DE TEJIDOS A máquina. San Ignacio 652. 25 Oct.

17) DIVERSOS

¿QUEREIS CONSULTAR vuestro futuro? Acudir donde señora Rosina. Sotomayor 858. 25 oct

ARNESES, ARADORES, Nuevos $ 115 la pareja, otras para carretela, $ 260; para cochecito, sillas inglesas, modelos Larraín, nuevas, aperadas, $ 290; otras Champión, de señora; monturas en casco, Riobueno, desde $ 280, para empleado; otras para patrón, $ 400; vendo ocasión. Chiloé 1375. 24 oct.

¡QUIROMANTICA PERUANA! ¡¡Cartomancia!! Famosa en sus predicciones. ¡¡Visítala hoy mismo y se asombrará!! Estado 141, casa D. 1.o nov.

TESOROS UBICO. PATRIA Vieja 418. 25 Oct.

18) EDUCACION E INSTRUCCION

¡¡¡OJO!!! ESCUELAS POLItécnicas. Profesionales y talleres artísticos "Díaz-Gascogne". Pida prospectos. Apresúrese! Santo Domingo 670. Arturo Prat 1457. Catedral 3114. Oct. 24

INSTITUTO MORALES MAtus, San Antonio 79. Cursos diurnos, nocturnos. Contabilidad. Taquigrafía. Idiomas. Datilografía, en 15 días. Matrícula abierta. 26 oct

PROFESORES ESTADO GArantizan preparación exámenes. Delicias 411. 21-Nov.

LOLA MORAN. PROFESORA de Canto, escuela italiana. Desarrollo impostación de la voz. Repertorio: Opera, Concierto, Radio. Teléfono 43720. 28-Oct.

DIPLOMESE CORTE, CONfección, Peluquería. Telegrafía. Comercio. Diplomas legalizados. Instituto Técnico. Rosas 949. Oct. 26

ENSEÑO A DOMICILIO PREparatorias y humanidades. Precios bajos. San Gerardo 709 (Recoleta). 25 Oct.

TAQUIGRAFIA, CONTABILIdad, Redacción, Dactilografía 1 mes. Instituto Comercial. Ahumada 358. 28 Oct.

ACADEMIA CORTE- CONFECción, sombreros, flores, juguetería, peluquería, manicure. Ahumada 358. 28 Oct.

ACADEMIA DE TEJIDOS A máquina cursos rápidos a precios rebajados. — Brasil 754, chalet 15, teléfono 61560. 24 Oct.

Mme. REYNES. CURSOS CORte confección, sombreros, flores, juguetería. Moldes. Diplomas válidos. Cursos por correspondencia. — Delicias 487. 24 Oct.

20) EMPLEADOS OFRECIDOS

UN PADRE DE FAMILIA QUE se encuentra cesante con seis hijos, y su señora enferma, desea cualquier ocupación o alguna ayuda. Dirección: San Alfonso 1051. Luis del Pino M. 28-Oct.

OFRECESE A OFICINAS JOven soltero, activo, con buena letra, redacción y ortografía; escribe a máquina, buenas recomendaciones. Luis Alberto Zúñiga Liberona, Correo 3. Oct. 28

SE OFRECE MOZO PRIMERO de comedor, con excelentes informes. Sabe muy bien su oficio. Escribir M. G. C. Progreso 1739. 24 Oct.

OFRECESE MATRIMONIO SOlo, ella cocinera, él mozo, cochero o llavero para el campo. Buenos informes. Dirigirse personal. Tocornal 1385. Ñuñoa. 28 Oct.

SE OFRECE BUENA COCINEra para todo servicio, sin pretensión de sueldo. Prefiere alrededor de Santiago. Escribir: Elvira Núñez M. Correo N.o 15. 30 Oct.

21) EMPLEADOS BUSCADOS

Profes. Part.

FARMACEUTICO PARA REgentar en Curicó, necesito, 1.o noviembre. Tratar en ésta, San Diego 1187. 25 oct.

27 oct.

21) EMPLEADOS BUSCADOS

DACTILOGRAFO O DACTILOgrafa competente necesítase para estudio de abogados el 1.o noviembre próximo. Dirigirse, en carta manuscrita, indicando antecedentes y pretensiones sueldo, a N. N., casilla 823. 25 Oct.

NECESITO VENDEDOR, BEBIdas gaseosas. Santa Elena 1621. 25 oct.

NECESITAMOS VENDEDORES, con clientelas; pagamos buena comisión. Atendemos solicitudes todos los días. Diez de Julio 952. 24 oct.

SEÑORITA ATENDER VENta necesito.— Huérfanos 874. 24 Oct.

VENDEDORES PARA ARTIculo valor tres pesos, fácil venta necesito. Providencia 2172. De 9 a 10. 28 Oct.

DOMESTICOS

CONTRA DOLOR DE CABEza ¡¡Obleas Chinas Li-Wu-Pat!! 24 Oct.

NIÑERA DECENTE PARA CUIdar guagua de 1 año necesito. Bandera 521, 2.o piso, Dep. N.o 6. 26 Oct.

COCINERA NECESITO. DOCE de febrero 72 (casa 1). 25 Oct.

NIÑITA DE 14 NECESITO PAra matrimonio, buen sueldo, Cochrane 1263. 25 Oct.

MOZO Y AYUDANTE COCINA, necesito. Lira 59. 25 Oct.

NECESITO EMPLEADA JOven, todo servicio, con referencias. Ahumada 47, 6.o piso, departamento 23. 25 Oct.

NECESITO COCINERA, FUEra Santiago. Independencia 345, administración. 25 oct.

NECESITASE EMPLEADO CON recomendaciones. Riquelme 982. 24 oct.

COCINERA NECESITASE. — Catedral 1337. 24 Oct.

MATRIMONIO NECESITA EMpleada joven todo servicio sepa cocina, para Puente Alto. Buen sueldo. Tratar: San Ignacio 788, Santiago. 24 Oct.

23) FRUTOS DEL PAIS

SEMILLAS DE ARVEJAS, ENtrega inmediata. Casa Importadora de Semillas. Alejandro de la Guarda. Morandé 707. 29 oct.

SEMILLAS DE ALFALFA DEL Huasco, entrega inmediata, ofrece, Casa Importadora de Semillas. Alejandro de la Guarda. Morandé 707. 29 oct.

PAPA SEMILLA CORAHILA DE los Canales ofrecen Ernesto W. Pugh y Cía., casilla 3923. Gal. Alessandri 22, Santiago. 25 Oct.

24) HOTELES Y RESTAURANTES

Residenciales y Pensiones

RESIDENCIAL DE IZA, LA mejor instalada del barrio. Departamentos a la Alameda, con baño, calefacción central. Cocina española. Delicias 2721. Teléfono 88665. 24 Oct.

CONTRA DOLOR DE MUELAS ¡¡Obleas Chinas Li-Wu-Pat!! 24 Oct.

HOTEL Y RESIDENCIAL ITAliana. Bascuñán 34, media cuadra Estación, un paso Alameda. Arrienda piezas cómodas, higiénicas, balcón calle; departamentos especiales para clubes, delegaciones provincias, precios bajísimos; comida sana y abundante. 27-Oct.

ARRIENDO PIEZAS CON PENsión.— Castro 221. 26 Oct.

AVENIDA ESPAÑA 54, LINdas piezas, bajos calle. Espléndida comida, baño caliente, teléfono. Precios módicos. 29-Oct.

120, PIEZA PENSION, 240 A matrimonios. Propietaria. Tratar Riquelme 960. 25 Oct.

REGIAS PIEZAS, DEPARTAmentos, buena pensión, teléfono. Lira 59. 2 Nov.

ARTURO PRAT 56 FAMILIA arrienda pieza pensión, guardar muebles mercadería. 26 Oct.

140 PIEZA PENSION.— JUArez 788. 25 Oct.

25) MODAS, INTERES PARA EL HOGAR

MAMELUCOS PARA HOMbres y niños, compre directamente al fabricante. Morandé 720. 31-Oct.

OCASION VENDO FLAMANte traje de novia. Bascuñán 457. 26-Oct.

CONTRA DOLOR DE CABEza. ¡¡Obleas Chinas Li-Wu-Pat!! 24 Oct.

MANIQUIES ORTEGA SEÑOras: vistan a la moda confeccionando sus trajes en maniquíes modernos. Provincias: se remite contra reembolso. Fábrica: Rosas 1869. 30 Oct.

COLCHAS, TOALLAS, PAÑOS para piso, liquido. San Gregorio 1058, Ñuñoa. 24 Oct

SOMBRERERIA "JEMAIJO" REcibió gran surtido en pajas, velos, flores. Creaciones modelos, hechuras y transformaciones. Delicias 2162, esquina Bilbao. 24 Oct.

DAMOS CREDITOS ABRIGOS, trajes, cuellos zorros. Coquimbo 615. Teléfono 50734. 31 Oct.

ZAPATERIA ORTOPEDICA, especialidad en calzado para pies defectuosos. Morandé 679. 15 nov.

¡SOMBRERERIA INDEPENDENcia!! Se confeccionan y transforman sombreros, señoras y caballeros. Independencia 586. 28 oct.

LAMPARAS MODERNAS CON facilidades pago, encuentra en Delicias 387. 8 nov.

— lo mejor que ha producido la industria nacional.
VEINTE AÑOS de experiencia y de garantía
JOSE CHANES e HIJO.
SAN FRANCISCO 13[illegible]
31 Oct.

25) MODAS, INTERES PARA EL HOGAR

ZORROS PLATEADOS Y NEgros, cuellos Skungs, martas, liquida "La Femme Chic" por cambio local, ofrecemos créditos. Gran Avenida 3720. 13-Nov.

MADAME MIRIAM CONCEDE créditos. Santa Rosa 289. 6-Nov.

SEDAS DE ULTIMA NOVEDAD con facilidades de pago. Libertad 594, casa particular. 24 Oct.

COLCHONES, REFACción a domicilio. Fábrica San Diego N.o 9, a diez metros Delicias. Nov. 11

SEÑORA: AHORRE DINERO mandando componer su cartera a Copiapó 1120. (Llegar San Diego). 24 Oct.

SOBRECAMAS VICUÑA, [illegible] arreglan, limpian y forran [illegible] técnicos competentes. Castro [illegible] 2 Nov.

EL HUASITO. MANTAS, [illegible] jas, cortes pantalón montar, [illegible] les, chalinas, toallas, pisos, [illegible] ño carpetas, tapices. Recibe [illegible] denes para toda clase tejidos al telar. Se limpian y aplanchan ternos. Alonso Ovalle 1389, [illegible] llegar a Dieciocho. 22 [illegible]

¡¡¡PIELES!!! T. MORAN, [illegible] trasladó a Carmen 686. Curtidos, teñidos; confecciones. Cueros para adornos, cuellos. Carmen 686. 24 [illegible]

MODISTA, OLGA REIELMANN recibe hechuras, toda clase trajes señoras, trabajo fino. Con moldes. Delicias 2493 (Gran Reyes). 4 nov.

LA CASA LOS ANGELES TRASladada a Nataniel 196. La que hace medidas para pies delicados. También tenemos calzado para la venta, $ 50 par. Véanos y se convencerá. 25 Oct.

GENEROS ALGODON, LANA 1.60 ancho, para cortinas, cubrecama, abrigo playa, desde 20 pesos metro. Sta. Isabel 0[illegible]. 25 Oct.

PARA CAMISAS, CORBATAS directamente a la fábrica Caupolicán, Rosas 1188. Despachamos reembolsos. 20 Nov.

SASTRERIA
LA MUNDIAL
CONCEDE
CREDITOS
M. PORTUGUES
BASCUÑAN 4[illegible]
TELEF. 67139

28) MUEBLES Y MENAJES EN GENERAL

18 MESES PLAZO, SIN recargo precios, sin compañías intermediarias. — Fábrica Industrial de Muebles. San Diego 174. 22 Nov.

¡¡OCASION!! AMOBLADOS COmedor, dormitorio, hall, muebles sueltos. Otorgamos créditos. Delicias 2456. 24 Oct.

¡¡ATENCION!! COMPRE SUS muebles nuevos o usados de ocasión. Máquinas "Singer". Grandes facilidades pago, [illegible] te. San Diego 1877. 26 Oct.

¡ECONOMICE TIEMPO y dinero! visitando Mueblería Rosenblatt. Muebles finos, modelos originales enchapados imitaciones perfectas. Precios irrisorios. Facilidades. Bandera 5[illegible]. 2 Nov.

¡¡MODERNICE SU HOGAR! Recibimos sus muebles antiguos, entregamos modernos grandes facilidades de pago. Feria Muebles. San Diego [illegible]. 27 [illegible]

SE REALIZA TODA CLASE DE muebles, precios rebajados. Compramos sus muebles antiguos [illegible] nuevos. Grandes facilidades. [illegible] Baquedano. San Diego 1[illegible]. 2 Nov

18 MESES PLAZO, ENTREGA inmediata y sin recargo en los precios, amoblados de dormitorios, comedores, hall, salitas [illegible] Bandera 530. 27 [illegible]

JOYERIA
RELOJERIA
MONEDA 8[illegible]
F. DOMINGUEZ V.
VIDRIOS DE FORMA
PARA RELOJES
COMPOSTURAS GARANTIDAS
DE RELOJES Y JOYAS

LA NACION

Santiago, octubre 24 de 1937

UNA MEDIDA DE TRASCENDENCIA EN EL FUTURO NACIONAL

En los términos que encabezan estas líneas puede calificarse el decreto supremo que ha creado, con la firma de S. E. el Presidente de la República y de los Ministros de Relaciones Exteriores y Comercio y de Tierras y Colonización, una Comisión Coordinadora de Inmigración.

Es unánime en el país el deseo de ver llegar a establecerse, en extensas y valiosas zonas disponibles, una corriente inmigratoria de elementos apropiados para desarrollar su riqueza. Las condiciones climatéricas de esas regiones y las características de las industrias que en ellas deben implantarse, como lo señalan los considerandos del decreto que comentamos, no hacen fácil la radicación en ellas de elementos nacionales y, en cambio, permiten con seguridad asimilar inmigrantes que, venidos de climas análogos, encontrarán iguales o más vastos recursos para dedicarse a actividades similares a las que desarrollaban en su propio país.

La ocasión se ha presentado tanto más favorable cuanto que algunos Gobiernos, especialmente de los países del norte europeo, han manifestado al nuestro su interés por colocar los excedentes de su población dedicada a la agricultura, la ganadería o la pesca, en la región sur y austral de nuestro territorio, cuya conformación, clima y carácter de explotación se avienen de modo notable con las propias condiciones que prevalecen en la Europa del Norte.

El Gobierno, atento desde mucho tiempo a desarrollar las posibilidades de establecer una corriente inmigratoria en el país, ha dado con el decreto que comentamos un paso que adelantará considerablemente los esfuerzos para llegar a ese resultado.

La composición de la Comisión Coordinadora ha sido muy acertada. Forman parte de ella un funcionario del Ministerio de Relaciones Exteriores y Comercio, uno del Ministerio de Tierras y Colonización y otro de la Caja de Colonización Agrícola. Debe esta Comisión, cuya secretaría es servida por el Ministerio de Relaciones Exteriores y Comercio, proponer dentro de un plazo de tres meses un plan de inmigración y las condiciones que sería posible ofrecer a las personas o colectividades que le interesen por emigrar a nuestro país.

En esta forma se han reunido todos los elementos determinantes para llevar una política inmigratoria coordinada y práctica. El Ministerio de Tierras y Colonización tiene en su mano el mapa de posibilidades del país en este sentido. Los territorios y regiones apropiados, los elementos necesarios para su estudio y desarrollo y su adaptación a las nuevas condiciones, forman parte de su rutina diaria de trabajos y significan un aporte positivo para la materialización de la política propuesta.

La Caja de Colonización Agrícola, por su parte, y como su nombre lo indica, atiende al mejor financiamiento de las colonias que se instalen, a la fijación de condiciones económicas adecuadas para su progreso, preparando los terrenos para radicar los colonos nacionales o extranjeros, ya sea adquiriéndolos para ese objeto o en las concesiones fiscales que reciba. Así la parte financiera y legal de estas materias estará debidamente atendida y considerada.

Cabe al Ministerio de Relaciones Exteriores y Comercio atender las proposiciones de inmigración que recibe por intermedio de sus agentes diplomáticos o consulares en el extranjero, o que le hacen los Gobiernos por intermedio de sus Representantes acreditados en el país. La legislación consular misma contiene estrictas disposiciones para controlar o seleccionar a los extranjeros que vienen al país temporalmente o en forma definitiva. Esa política de selección y control viene a ser determinada por el Estado por intermedio de su órgano legítimo de contacto que es el Ministerio de Relaciones Exteriores y Comercio.

Pueden esperarse grandes frutos de esta obra entregada a funcionarios capaces que representan a todos los organismos interesados. Creemos que se ha llenado una verdadera necesidad nacional, tanto en el sentido de atraer y realizar una corriente inmigratoria, cuanto en el de su selección.

Un país tiene el deber elemental de escoger a los que vienen a radicarse a la sombra de sus leyes y de su progreso. Debe imperiosamente lograr por que las actividades que aportan sean un esfuerzo positivo de construcción y desarrollo de riquezas, y no una labor parasitaria para mejorar una condición económica a costa de los demás.

Por otra parte, la influencia educadora de elementos escogidos y seleccionados en industrias que encuentran base lógica en el país, tiene la más saludable y progresista influencia en los gremios nacionales y en el mejoramiento de los métodos que nuestra raza, inteligente y activa, aprovecha de inmediato.

Estudiaremos otros aspectos de este tema a propósito de la medida que comentamos y que será recibida con aplausos por la opinión nacional.

Al pasar

UNO Y OTRO

El jefe del nacismo criollo, don Jorge González von Marées, que ya nos tiene acostumbrados a sus habituales contradicciones, busca los medios de justificar, en una declaración hecha pública ayer, la actitud que asumió en 1933, cuando en un reportaje publicado en "Trabajo" de 20 de abril, insultó con el lenguaje más procaz que darse puede, al señor Carlos Ibáñez.

Dice en una de las partes de su declaración: "No conocía personalmente al ex Presidente, ni tenía de su actuación gubernativa otra información que mi propio recuerdo".

Alude luego a antecedentes falsos que de esa gestión administrativa se encargó de suministrar, después de derribado ese Gobierno, la prensa entera del país.

Francamente no sabemos que calificativo aplicar al señor González. Conocía perfectamente bien la gestión administrativa del señor Ibáñez. Hasta incorrecciones de ese régimen no le eran ignoradas, como aquella del pago del consumo de energía eléctrica de la casa particular del señor Ibáñez por cuenta de la Municipalidad de Ñuñoa, que él mismo se encargó de debelar.

Como el señor González parece haber perdido algo así como la memoria, vamos a hacer un pequeño recuerdo.

A poco de haber caído el señor Ibáñez, no tuvo inconveniente el señor González, que había recibido innumerables distinciones del dictador, de proceder en forma poco cristiana con su protector, y, en su carácter de Alcalde de Ñuñoa, envió el siguiente oficio a la Compañía Chilena de Electricidad Limitada:

"Ñuñoa, 4 de agosto de 1931.

Por oficio N.o A-38, de 13 de febrero del presente año, del entonces Alcalde de esta comuna, don Eliecer Parada P., se pidió a esa Compañía la instalación de siete luces de 250 bujías en la casa particular del ex Presidente de la República, don Carlos Ibáñe del Campo, situada en la Avenida 5 de Septiembre esquina 23 de enero, de esta comuna. Por instrucciones verbales de esta Alcaldía, se ordenó conectar esas luces a la red del alumbrado público de la comuna.

He tenido conocimiento de que algunas de las luces en referencia ya están en servicio desde hace varios meses, y que **el consumo de las mismas es cargado a las cuentas de alumbrado público que mensualmente paga a la Compañía esta Municipalidad.**

Como la situación a que me refiero es absolutamente irregular, por cuanto importa carga a esta Corporación **un gasto estrictamente privado**, ruego a usted quiera impartir las órdenes del caso para que se proceda a desconectar de la red de alumbrado público la instalación a que me he referido.

Al mismo tiempo, ruego a usted se sirva manifestarme a cuánto asciende, aproximadamente, el gasto que han podido irrogar a esta Municipalidad las luces en referencia, por concepto de consumo de energía, a **fin de poder formular a quien corresponda, la cuenta respectiva.**

Dios guarde a usted.

(Fdo.) **Jorge González von Marées, Alcalde**".

La visita que el señor González hizo al señor Ibáñez y que calificó como de cortesía ¿no sería "con el objeto de formular" la cuenta respectiva?,

O. O.

Avaluo de Propiedades

Aprovecho la oportunidad que le ofrece mi Oficina por los días que quedan del presente mes, de hacerle una tasación de su propiedad, considerando su ubicación, construcción y renta, y presentar la hoja fiscalizadora de acuerdo con Uds. para REAVALUOS DE PROPIEDADES, como lo ordena la ley, que Ud. debe efectuarla en el curso del presente mes. Todo esto se lo hará mi Oficina por una módica suma

CARLOS OSSANDON B.,
Bandera 168.

HITLER Y MUSSOLINI

Por FRANCISCO AMUNATEGUI

(CORRESPONDENCIA DE PARIS, POR AVION, ESPECIAL PARA "LA NACION")

La entrevista de los dos Dictadores fué el gran acontecimiento histórico de fines del pasado mes de septiembre, pero ha sido necesario el transcurso de algunas semanas para darse cuenta exacta de la importancia del acto. En el primer momento, los desfiles militares, las visitas a las fábricas de guerra, las grandes maniobras del ejército alemán, los discursos protocolarios, en una palabra, el lado teatral de la entrevista ha impedido examinar con el reposo indispensable las verdaderas intenciones de los dos hombres de Estado y el sentido que querían darle a esta visita simbólica. Ahora, vuelta la calma y cuando nuevos acontecimientos, de no menor importancia, atraen la atención mundial, como el discurso del Presidente Roosevelt en Chicago, se pueden comentar con más libertad las ceremonias de Munich y Berlín.

Jules Romains, que, en la larga serie de sus "Hommes de Bonne Volonté", ha tenido tantas veces la ocasión de dar pruebas de un sentido político práctico y desarrollado, como en sus páginas sobre la tensión franco-alemana en 1911, que constituyen un documento digno de consultarse por los historiadores, prueba que en la época actual los literatos demuestran la tendencia a mezclarse cada día más en la cosa pública; Jules Romains, decimos, al comentar la visita de Mussolini a Hitler en un artículo sensacional, ha escrito con mucha justicia que ésta tenía por fin principal, y tal vez único, impresionar las imaginaciones. Después de la guerra, agrega, la política ha pasado a ser el arte de conducir las masas por la imaginación.

Nada impide que, además del espectáculo grandioso ofrecido a las multitudes delirantes de Berlín y de Munich, haya podido discutirse algún problema de alta política "en el centro mismo de las operaciones"; pero esto no es de ninguna manera indispensable. A este propósito, Jules Romains narra recuerdos personales de la primera entrevista de los dos Dictadores en 1934, en Venecia; Hitler, con su abrigo color café y pasándose de una mano a la otra su pequeño sombrero, "un Parsifal cubierto con un impermeable", produjo una impresión bien poco halagadora. El Fuehrer que por primera vez pisaba un suelo extranjero y se veía tratado de igual a igual por alguien que no era de su raza, por uno de los Jefes que parecían gobernar Europa, se conmovió hasta derramar lágrimas, lo que Mussolini juzgó inmediatamente como una muestra imperdonable de debilidad. Jules Romains, guiado por una personalidad "que se encuentra en el secreto de los Dioses", visita, algunos días después de la entrevista, la "Villa Stra", en que Hitler y Mussolini tuvieron su única conversación, frente a frente, sin ningún testigo. Visita el salón con los dos grandes sillones, colocados a cierta distancia el uno del otro, en que se sentaron los Dictadores y discutieron el porvenir del mundo. Esos dos hombres, encerrados en el más absoluto secreto, cada uno conductor de millones de súbditos, esos dos Señores de la guerra y de la paz, ¿qué pudieron decirse? ¿Qué juramentos cambiaron? ¿Qué proyectaron construir o destruir? ¿Qué porvenir reservaban al mundo, puesto que, hasta cierto punto, el mundo dependía de ellos y de sus actos?

En medio de esta meditación, Jules Romains solicita las confidencias de su guía, el que le murmura al oído que "prácticamente no pasó nada". En el fondo los dos Dictadores se sintieron confundidos al encontrarse frente a frente, sin nadie que compartiese su responsabilidad. Ante todo, tenían el miedo de comprometerse, miedo de hacer "planchas"; los dos estaban dominados por la desconfianza.

En la última entrevista, ¿las cosas han pasado en la misma forma? Según los comentarios oficiosos, parece que los principales resultados deben buscarse más en las manifestaciones exteriores de la entrevista que en las conversaciones íntimas. Estas manifestaciones exteriores, por lo demás, fueron preparadas con gran anticipación y tan minuciosamente, que, por ejemplo, se convino que al partir Mussolini de Roma, debía retirarse para dormir en su coche-cama a las 10 de la noche, exactamente a la hora en que el tren debía atravesar Haut-Adige, la región italiana en que viven 250,000 alemanes, lo que constituye un delicado problema que era necesario ahogar en las sombras, y, para citar otro ejemplo, en la visita a Essen, se prohibió, de la manera más formal, a los 100,000 obreros de la fábrica levantar la cabeza de su trabajo, por extraordinarios que fueran los visitantes, para demostrar que el obrero alemán es tan disciplinado como el soldado.

En el discurso de Mussolini debe retenerse un punto, cuando el Dictador italiano demuestra su entera adhesión a las doctrinas del Tercer Reich; proclama fórmulas copiadas de las de Hitler, declara que los dos regímenes tienen un mismo ideal común y hace ver la necesidad vital que inclina a los dos Jefes a "Zusammen Marschieren". El "Marchar juntos" es concepción genuinamente germánica de la fidelidad entre compañeros de armas, lo que es inesperado encontrar en el discurso de un discípulo de Maquiavelo, cuya política exterior se ha revelado más de una vez tan movediza. Los Dictadores tenían que recordar un servicio común: Italia, desde 1918, se separaba de sus aliados sosteniendo las reivindicaciones alemanas por la igualdad de los derechos, y Alemania, por su parte, no se había asociado, a pesar de la presión ejercida sobre ella, a las sanciones establecidas con motivo de la conquista de Etiopía.

No debe olvidarse, para juzgar la entrevista de Hitler y Mussolini, que estos dos Jefes de Estado sufren las corrientes de pensamiento y de acción que ellos mismos han creado y desencadenado, como el "Apprenti Sorcier", en la vieja leyenda. Alemania sigue su programa de pangermanismo, e Italia la resurrección del Imperio Romano. Examinadas con sangre fría, lejos de las aclamaciones de la multitud, esas dos ambiciones parecen sueños y, como tales, irrealizables. Tratemos, sin embargo, de profundizar la cuestión: el fin perseguido por el Dictador italiano es el desarrollo de su dominación en el Mediterráneo y en Africa del Norte. Para esto deberá vencer a los ejércitos de Inglaterra y de Francia. La obra parece bien difícil, pero confía en la aceptación y resignación ilimitadas de las democracias francesa y británica, en que continúe el descontento en Marruecos y en Tunisia, en el desmembramiento del Imperio Británico en Egipto y en el mundo árabe, en una Francia paralizada por las cuestiones sociales. Hitler, por su parte, presta su apoyo a estas aspiraciones mediterráneas, de las que puede sacar un provecho positivo; pero para que Mussolini conserve, en esta asociación, su prestigio, no puede retroceder. No quiere, sin embargo, seguir solo hacia adelante por temor a que Inglaterra y Francia le insistan para que no salga de los límites del orden legal. Alemania se resiste a seguir hasta el fin el juego de la nación amiga, deseosa de no romper con Inglaterra: actualmente el Embajador británico en Berlín prosigue útiles conversaciones de aproximación.

Es probable, pues, que esta vez nuevamente Mussolini no habrá obtenido completa satisfacción y que de nuevo haya triunfado la política del Mariscal von Blomberg. Si los dos Jefes no han llegado a ponerse de acuerdo, habrán sentido, a lo menos, la necesidad de no separarse, y, por fin, les queda su gran aspiración común: la cruzada contra el bolcheviquismo.

Esta cruzada no es sólo platónica, como puede creerse en el primer momento. Por cierto que el bolcheviquismo es un pretexto, pero este pretexto permite a Alemania y a Italia perseverar en sus empresas presentes, atraer hacia ellas la Europa Central y Oriental y obrar, si la ocasión se presenta, en forma de hacer más fácil la existencia de sus súbditos y de activar sus preparativos militares. Y de aquí se desprende que la política de los dos Dictadores pueda tener consecuencias para la tranquilidad futura de Europa, puesto que todos sus actos tienden en el fondo a poner de nuevo en discusión, por el método de los hechos consumados, el estado actual de las cosas. Los Gobiernos de Londres y de París necesitan, pues, una gran energía para atajar estas tentativas permanentes de discordia.

Aisladamente, las reacciones de los Dictadores presentan siempre problemas angustiosos y más cuando se reúnen, como en Venecia o en Munich. ¿Llegarán realmente a comprenderse? Citemos una vez más a Jules Romains: el odio que inspiran a las democracias, como ellos lo saben muy bien, los une probablemente más que sus aspiraciones secretas; pero si por milagro llegasen un día a comprenderse por completo, es decir, a darse a conocer sus pensamientos y sus ambiciones y a aceptarlos mutuamente, ¿qué resultaría? ¿Un ataque más violento contra lo que aun queda en el mundo de libertad y de paz, o bien el antagonismo de dos hombres que dirían, cada cual por su lado: "Uno de los dos está de más"?

F. A.

París, 17 de octubre de 1937.

POLITICA DE BUENA VOLUNTAD ENTRE LOS PAISES AMERICANOS

Chile y Ecuador acaban de suscribir un tratado comercial, que permitirá un beneficioso intercambio de productos entre ambos países. Somos antiguos amigos con el pueblo ecuatoriano, y a través de no pocas vicisitudes históricas, siempre hemos marchado juntos, en un enlace cordial que se ha trabado en fuerza de comunes y recíprocas simpatías.

Pero ya los pueblos no pueden limitarse al romanticismo de los afectos, ni de las tradiciones comunes. La realidad impone hoy nexos efectivos, que afiancen intereses y abran canales de mutuo provecho práctico. Las barreras aduaneras, la necesidad de que cada país defienda sus industrias y los rubros más importantes de su comercio, las limitaciones de los mercados de consumo, han abierto paso, de nuevo, a la política del "do ut does", y —aunque resulte penoso evidenciarlo— las amistades sólidas no se edifican ahora sino sobre los cimientos de la ayuda económica.

Los países americanos entran, por fin, en este terreno de realidades, y pronto llegará el día en que constituyan una sola cadena de intereses comerciales. Por la diversidad de climas, por la fertilidad de sus diversas tierras, por la infinita variedad de sus productos, están en situación de bastarse a sí mismos, mediante una bien concertada política de intercambio comercial.

Y, entonces, sin necesidad de eliminar particulares acervos de nacionalidades, sin renunciar nadie a su historia y a sus costumbres, América formará un solo haz de poderío, de paz y de engrandecimiento.

Preciso es, sin embargo, para lograr tan bella finalidad que desaparezcan pronto los aislados pero peligrosos escollos que dificultan una verdadera y perdurable unión entre los países de América.

Nuestro Continente ha sido un fiel mantenedor de la doctrina del arbitraje en la solución de sus conflictos limítrofes, y a ella hay que seguir rindiendo vasallaje, porque es el mejor instrumento de la paz.

Chile y Perú lograron con ella poner fin a un viejo y estéril pleito de fronteras. Durante muchos años, estuvimos distanciados del pueblo peruano, artificialmente, puesto que ambos países demuestran hoy, en todos sus actos, que los anima un espíritu de franca comprensión. Y esa amistad, que nunca debió trizarse, se encuentra también robustecida, al presente, por provechosos lazos de índole comercial.

¿Por qué Perú y Ecuador no podrían también zanjar honradamente sus dificultades, remover las causas de su secular entredicho, y abrir las compuertas de un mutuo entendimiento? Luego podrían concertar tratados comerciales y verse paulatinamente acercados por una próspera política de salvaguardia mutua de intereses.

Cuando en 1924, suscribieron ambos países un Protocolo para dirimir su querella de límites, se pensó —y con razón— que habían encontrado ambos pueblos la manera honrosa de darse la mano. Todo coincidía en ese documento ennoblecedor para producir la impresión neta de que el conflicto entraba por una vía segura de solución.

Una fórmula para convenir directamente en las líneas fronterizas, si no en la totalidad, por lo menos en aquella zona que ya había sido fijada por ambos Congresos. Y, luego, la ecuación arbitral para el resto en disputa, entregando el litigio al arbitraje de derecho del Presidente de los Estados Unidos.

¿Qué más podía pedirse para alentar una esperanza firme en el finiquito más o menos inmediato de la cuestión?

Sin embargo, una serie de tropiezos vienen amenazando apagar ese optimismo. Ecuador presentó su plan de líneas fronterizas; el Perú se resiste a presentar las suyas. Hasta hoy las conversaciones entre los Delegados de ambos países exhiben una penosa esterilidad, debido a que Perú ha cruzado el camino con una propuesta sobre un punto extraño a la materia debatida, como lo es lo referente a la constitución de la nacionalidad en la zona disputada. Y, lo que es más grave: Perú pretende también desarraigar el arbitraje de Washington, y radicarlo en el Tribunal de La Haya.

Todo esto entuerbia el porvenir pacífico de América y pone una nota triste en el panorama internacional de nuestros países. Ojalá pronto veamos despejada esa sombra de incomprensión en el concierto americano.

D. A. G.

LABOR DE LA CORTE SUPREMA

DATOS AL 23 DE OCTUBRE

CAUSAS DE FONDO

En las causas siguientes, la Corte Suprema ha dejado transcurrir el plazo que la ley le señala para la dictación del fallo, sin expedir éste:

N.o Rol	Nombre de la causa	Fecha en que terminó la vista	
12927	Hernández c| Guzmán	17 marzo 1937	
4875	Apelación Lamberto Caro	9 abril 1937	Diligencia pendiente
13599	Aimoine y Passalacqua c| Imp. Internos	4 mayo 1937	
12354	Berríos c| Cía. Tranvías Eléctricos	14 junio 1937	
13367	Valenzuela c| Bisquert	12 julio 1937	
13747	Mella c| Toledo	26 julio 1937	
13351	Hidalgo c| Duhalde	3 agosto 1937	
12744	Lautaro Nitrate Co. c| Junta Vecinos Antofag.	4 agosto 1937	
12949	Escobar c| Segura	9 agosto 1937	
12601	Valdivieso c| Imp. Internos	11 agosto 1937	
12981	Bravo c| Morán	11 agosto 1937	
13418	Caja Seguro Obligatorio c| Fisco	17 agosto 1937	
12373	Herman Pablitza	18 agosto 1937	
4043	Queja Jorge González	20 agosto 1937	Diligencia pendiente
12819	Pérez c| Gajardo	23 agosto 1937	
13067	Iver c| Cía. Seguros Franco Chilena	25 agosto 1937	
4131	Inaplicabilidad Stuardo	27 agosto 1937	
13391	Salgado c| Cía. G. Electricidad	30 agosto 1937	
4694	Inaplicabilidad "La Nación"	3 Septbre. 1937	
13030	Inaplicabilidad Banco Anglo S. A.	3 Septbre. 1937	

Son en total veinte causas de fondo atrasadas.

En las causas siguientes el atraso se debe EXCLUSIVAMENTE a que el Ministro Redactor que se indica no ha entregado oportunamente el borrador de fallo:

N.o del Rol	Nombre del Ministro Redactor	Fecha en que fué designado
12351	Señor Burgos	8 Septbre. 1937
12744	" Erazo	21 agosto 1937
13067	" Schepeler	13 Septbre. 1937
13391	" Ríos	30 agosto 1937
13030	" Robles	4 Septbre. 1937

En las demás causas el atraso es imputable al Tribunal en conjunto, el cual no ha aprobado los borradores de fallo que se encuentran entregados.

CAUSAS DE FORMA

En las siguientes causas de forma se ha infringido el precepto legal que señala un plazo de veinte días para que estas causas sean falladas, pues la Corte ha dejado transcurrir dicho plazo sin dictar sentencia:

N.o Rol	Nombre de la causa	Fecha en que terminó la vista
13476	Lavín c| Electricidad	9 Septbre. de 1937
5286	Contra Roa	23 Septbre. de 1937
13967	Larraín c| Morandé	23 Septbre. de 1937

En las causas 13476 y 5286 el atraso se debe exclusivamente al Ministro señor Robles, quien no ha entregado los borradores para cuya redacción fué designado.

Los datos precedentes sugieren un comentario desalentador. Cuando hicimos nuestra primera publicación relativa a la Corte Suprema, con datos al 13 de agosto, observamos 30 causas de fondo y 13 de forma atrasadas. Al 17 de septiembre, acusamos sólo 15 causas de fondo y una de forma, atrasadas. Hicimos entonces elogiosos comentarios sobre el esfuerzo hecho por el Tribunal para salir de su atraso. Ahora vemos que hay 20 causas de fondo en retardo y 3 de forma en igual situación, lo que demuestra que la Corte está perdiendo todo el terreno ganado. Parece, en realidad, que sólo han comprendido nuestros móviles y observaciones algunos pocos señores Ministros, cuyos nombres hemos dado en más de una ocasión, haciendo ver el celo extraordinario que gastan en el cumplimiento de sus funciones. Desgraciadamente, el esfuerzo de esos Ministros parece ser contrarrestado por la inercia de los demás miembros del Tribunal. Si las cosas siguen así, nuevamente y a corto plazo veremos al Tribunal con el mismo y crecido número de causas retardadas que había al iniciarse nuestras publicaciones.

D. L. S. L.

¡COSAS DEL JEFE!

Ya son conocidas las declaraciones formuladas, no hace mucho tiempo, por el Jefe del Nacismo, sobre la personalidad del ex Presidente Ibáñez. La agresividad y virulencia de ellas, han dejado muy atrás un artículo publicado en estas mismas columnas, y que el órgano oficial nacista ha venido comentando en forma sensacional, tratando de darle el carácter de un insulto a nuestras instituciones armadas.

¡Una vez más queda el Nacismo en descubierto por sus propias palabras!

Pero ahora no es la falta de orientación política del señor González, tantas veces demostrada, la que aparece palpable a los ojos del país; es algo más grave y que sus propios correligionarios, a todos los cuales no nos atrevemos a negar conciencia ciudadana y un mínimum de espíritu público, deben aquilatar en toda su importancia: la carencia absoluta de sinceridad demostrada por su Jefe al encarar un problema de tanta gravedad para el país, como es la elección del futuro Presidente de la República.

Se pueden discutir los méritos de los diferentes nombres que los partidos políticos en lucha pretenden llevar a nuestra primera magistratura; pero es monstruoso concebir siquiera que los odios políticos puedan inducir a un Jefe, abusando del espíritu de obediencia que le han demostrado sus partidarios, a recomendar como el más genuino representante de su ideología, a un personaje que él mismo, públicamente, en el propio diario de su Partido calificó como **"un vulgar ambicioso, de inteligencia menos que mediana, ignorante, vanidoso, que ni siquiera se daba cuenta cabal de lo que hacían sus Ministros, profundamente demagógico, presa de un vulgar afán de populacherías"** y cuyo retorno al Gobierno sería **"la peor de las catástrofes que podrían azotar al país"**.

¿Es posible —nos preguntamos— que un Jefe político, después de adquirido el absoluto convencimiento de que la llegada de un hombre al Gobierno es el más grave de los males que pueden ocurrir al país, quiebre ahora lanzas por esa misma persona, movido sólo por oportunismos políticos.

¡No, sin duda, es ir demasiado lejos!

Y no se pretenda argumentar diciendo que son declaraciones formuladas hace ya 3 o 4 años. Se trata del mismo hombre, de las mismas circunstancias políticas, de los mismos problemas. Tampoco puede decirse que al proponer al señor Ibáñez como el único capaz de salvar al país, lo hace enfocando ahora el problema desde un ángulo diferente. Claramente manifestó el señor González en el reportaje a que nos referimos, cuál era su punto de vista: **"Les insisto en que no son los atropellos a la Constitución —la que en el alma del pueblo hace años está muerta— lo que nos hace repudiar con vehemencia el retorno de ese régimen. Es su falta absoluta de espiritualidad, su carencia absoluta de principios de gobierno, su concepción personalista y materialista del Estado. Ni Ibáñez, ni ninguno de nuestros posibles caudillos militares, tiene la pasta del verdadero estadista. Les falta, lo mismo que a nuestros políticos profesionales, esa visión amplia de lo que debe ser el Estado, como entidad nobilísima, colocada por sobre todas las pasiones de clase o de círculos. Les falta espíritu de sacrificio, de renunciamiento de su personalidad en aras de un ideal superior. En una palabra, les falta lo que Portales tuvo en grado máximo: les falta RANGO, en el sentido de calidad racial y de tradición."**

La nueva orden dada por el Jefe, y que ya comienza a cristalizarse en la ardorosa campaña del diario "Trabajo", y en los letreros escritos con tiza en las paredes de nuestros edificios, constituye el más cruel de los sarcasmos que hasta ahora un jefe se haya atrevido a lanzar contra su propio Partido.

V. M. C.

LOS SERVICIOS HOSPITALARIOS SE DIVIDIRAN EN DOCE ZONAS A LO LARGO DE LA REPUBLICA

El Ministro de Salubridad, doctor don Eduardo Cruz Coke, dictó ayer el siguiente decreto:

"Agrégase al final del Art. 5.o del Reglamento Orgánico de la Ley N.o 5,115, aprobada por decreto supremo N.o 502, de 9 de mayo de 1932, del Ministerio de Bienestar Social, la siguiente letra:

"Art. 5.o Son atribuciones de la Junta Central:

ñ) Organizar las zonas hospitalarias, a medida que las circunstancias lo aconsejen, tomando la dirección técnica y administrativa inmediata de los Institutos de Asistencia Médica, conforme al Reglamento Especial que al efecto dicte, y señalando los procedimientos que en dichas zonas deben seguirse en cuanto al régimen de presupuesto, gastos, construcciones, personal, funciones de las Juntas Locales, etc."

NECESIDAD DE CREAR LAS ZONAS HISPITALARIAS

La creación de las zonas hospitalarias había sido solicitada por el Director de la Junta Central de Beneficencia, doctor don Sótero del Río, que en oficio al Ministro de Salubridad había manifestado entre otras cosas lo siguiente: el progreso incesante de la medicina obliga cada día a recurrir más y más a los medios físicos de diagnóstico y tratamiento. Por esta causa los gastos de montaje y modernización de los hospitales han crecido en forma tal, que sería imposible solucionar este aspecto de la técnica hospitalaria en igual forma para cada establecimiento".

Más adelante agregaba: "En la imposibilidad material de alcanzar el ideal de que cada hospital sea en sí un conjunto capaz de dar satisfacción a todas las necesidades, el reglamento de institutos consideró en rigor la necesidad de crear zonas hospitalarias, donde pudiera llevarse a la práctica la coordinación de los servicios de Beneficencia, mediante el establecimiento de una jerarquía que comienza en los institutos primarios, como son las Casas de Socorro, a base de policlínicas, atención maternal, atención permanente de primeros auxilios y hospitalización provisoria, para continuar con los tipos B, C y D, vale decir, hospitales comunales, departamentales y provinciales, hasta llegar al hospital regional".

PREPARACION DEL PERSONAL DE JEFES

La ejecución del programa trazado se hará mediante la preparación del personal de jefes. En efecto, los directores de hospitales designados para desempeñar las jefaturas de zonas, permanecerán varios meses en Santiago preparándose para el mejor desempeño de sus cargos en el Hospital Barros Luco, que será considerado como Hospital Experimental. Además, se estudiarán los servicios técnicos y administrativos de la Junta Central de Beneficencia, a objeto de que los funcionarios se compenetren bien de la labor que deberán desarrollar.

SE CREARAN DOCE ZONAS HOSPITALARIAS

Hemos sido informados que la Junta Central de Beneficencia dictará el reglamento del decreto del Ministro, por el cual se crearán doce zonas, con sus jefes técnicos respectivos, y una junta que los asesore.

Actualmente cada una de las 120 Juntas de la Beneficencia es autónoma y no depende, sino de la Junta Central.

FITINOL GEKA
DA VIGOR AL CEREBRO
CALMA LOS NERVIOS
BASE: FOSFORO ORGANICO

:-: PROPIEDADES DE RENTA :-:

50.000.— ECHAURREN, ESQUINA, un local comercial con tres piezas y patio; 16,50x8,20 mts. Ossandón.

60.000.— CALLE JOTABECHE, propiedad compuesta de seis casitas muy bien tenidas, compuesta de 3 y 2 piezas, cocina y patio. Renta anual: $ 9.120. Bandera 168.

65.000.— ENTRE AMUNATEGUI y San Martín, antes de Mapocho, dos casas, altos y bajos independientes, bien tenidas. Renta anual: $ 7.800. Deuda: 25.000. Ossandón.

70.000.—, GRAL. KORNER (ex Cueto), dos casas, altos y bajos, independientes; 3 dormitorios, pieza de baño, recibos y dependencias en cada una. Bandera 168.

80.000.— MAPOCHO, PROXIMA Av. Brasil, propiedad compuesta de dos locales con pieza, patio y servicios, y 14 piezas interiores. Renta anual: $ 12.000. Deuda: 15.000. Ossandón.

80.000.— PROXIMA AV. RECOLETA y Santos Dumont, propiedad compuesta de cinco casas; superficie: 392 m2. Deuda: 30.000. Bandera 168.

85.000.— ANDES, PROXIMA AV. Brasil, tres casitas a la calle y 8 interiores; superficie: 18x30 mts. Renta anual: $ 12.600. Deuda: 8.000 Ossandón.

85.000.— CHILOE, ESQUINA, propiedad compuesta de tres casas; constan de 3 piezas, pieza de baño, cocina y patio. Deuda: 35.000. Bandera 168.

90.000.— SAN ALFONSO, ESquina, 3 cuadras de Delicias, una casa habitación y un local; superficie: 18,50x34 mts. Deuda: 25.000. Ossandon.

90.000.— AV. ECUADOR, PROXIMAS Ruiz Tagle, dos casas de un piso, 22x60 mts. Seis dormitorios, baño, recibos, dependencias y 2 patios con parrón en cada una. Bandera 168.

95.000.— DOMEYKO, CERCA DE Castro, dos casas, altos y bajos independientes, 450 mts. de superficie. Ossandón.

95.000.— AV. PORTUGAL, quinta cuadra, dos casas, altos y bajos independientes. Deuda: 28.000 Bandera 168.

115.000.— GALVEZ, QUINTA cuadra, dos casas modernas, altos y bajos, independientes; 4 dormitorios, baño, recibos y dependencias en cada una. Ossandón.

115.000.— SAN ALFONSO, UNA cuadra de Blanco Encalada, dos casas de un piso, muy bien tenidas; 16,60x52 mts. Deuda: 21.000. Bandera 168.

120.000.— FONTECILLA, INMEdiata moderna, casa bien tenida, con un departamento de renta, independiente: superficie: 15x42 mts. La casa se compone de 4 dormitorios, baño instalado, recibos, chimenea, dependencias y 2 patios. Deuda: 20.000. Ossandón.

125.000.— HUERFANOS, ANTES de Esperanza, dos casas, altos y bajos, independientes; superficie: 16x29 mts. Renta anual: $ 11.040 Deuda: 16.000. Bandera 168

140.000.— AV. RECOLETA, INmediatas Santos Dumont, dos casas, altos y bajos, independientes; superficie: 15x30 mts. Deuda: 55.000. Bandera 168.

140.000.— ARTURO PRAT, cuarta cuadra, espaciosa casa de un piso y dos locales comerciales; superficie: 16x72 mts. Renta anual: $ 15.600. Deuda: 42.000. Ossandón.

150.000.— MOLINA, PROXIMA A Delicias, casa moderna, 2 pisos independientes, altos y bajos. Superficie: 10,80x28 mts. Deuda: 40.000. Bandera 168.

150.000.— MAIPU, PROXIMAS Catedral, dos casas, altos y bajos, independientes, muy bien tenidas; superficie: 10 x 30 mts. Deuda: 38.000.— Ossandón.

150.000.— ALMIRANTE BARROSO, próxima Catedral, propiedad compuesta de tres casas, dos en bajos y una en altos. Deuda: 23.000. Bandera 168.

150.000.— CALLE LAUTARO (Ñuñoa), inmediatas Luis Beltrán, dos casas de un piso, independientes; superficie: 30 x 60 mts. Deuda: 40,000.— Ossandón.

155.000.— SANTA ROSA, ANTES de 10 de Julio, propiedad compuesta de seis casas y una cité de 10 piezas; buen estado Superficie: 20 x 50 mts. Renta anual $ 16.320.— Bandera 168.

160.000.— CATEDRAL, INMEdiatas Av. Brasil, dos casas, altos y bajos, independientes; superficie: 16 x 58 mts.— Ossandón.

170.000.— SAN IGNACIO, TERcera cuadra, un almacén con casa habitación y una cité de 29 piezas; superficie: 13,80 x 90 mts. Renta anual: $ 21.600. Deuda: 45 mil.— Bandera 168.

170.000.— AV. SALVADOR, ESquina, dos cuadras de Irarrázaval, propiedad compuesta de un almacén, un local y 8 casas; superficie: 631 m2. Renta líquida: 10 o|o de interés. Deuda: 25.000. Ossandón.

170.000.— SANTA ROSA, ESQUIna, quinta cuadra, propiedad compuesta de una casa bien tenida, un local y una bodega al fondo. Superficie: 17 x 50 mts. Deuda: 15.000.— Bandera 168.

170.000.— DIECIOCHO, QUINTA cuadra, dos casas, altos y bajos, independientes, bien tenidas. — Deuda: 48.000.— Ossandón.

180.000.— SAN DIEGO, ANTES DE Matta, propiedad compuesta de doce casitas y dos locales. Renta anual: $ 22.344. Deuda: 85.000.— Bandera 168.

180.000.— ROSAS, ANTES DE LA Av. Brasil, propiedad compuesta de dos casas a la calle y seis interiores. Renta anual: $ 20.400. Ossandón.

180.000.— AV. PORTUGAL, TERcera cuadra, dos casas, altos y bajos, independientes; superficie: 14 x 60 mts. Tiene deuda:. — Bandera 168.

198.000.— COMPAÑIA, ESQUINA, antes de Esperanza, dos casas, altos y bajos, independientes, muy bien tenidas. Deuda: 70.000. — Ossandón.

220.000.— BLANCO ENCALADA, en la mejor situación, dos casas modernas, muy bien tenidas, altos y bajos, independientes. Deuda: 70.000.— Bandera 168.

250.000.— AV. ESPAÑA, UN PAso Delicias, dos espaciosas casas, altos y bajos, independientes; superficie: 20 x 50 mts, Deuda: 60 mil.— Ossandón.

230.000.— MONEDA, ANTES DE la Av. Brasil, dos casas muy bien tenidas, altos y bajos, independientes.— Deuda: 50,000.— Bandera 168

260.000.— DIECIOCHO, ESQUINA, propiedad compuesta de tres casas bien tenidas. Renta anual: 24 mil pesos. Deuda: 55,000, — Ossandón.

275.000 — LORD COCHRANE, propiedad con frente a dos calles, compuesta de 4 casas independientes y una cité; construcción de ladrillo. Bandera 168.

285.000.— ECHAURREN, ESQUIna, próximo Delicias, edificio moderno, construcción de concreto, se compone de 3 departamentos de todo lujo con calefacción central y un almacén esquina. Renta: 10,1 o|o de interés. Deuda: 160 mil. Resto facilidades.— Ossandón.

300.000.— CALLE LIRA, 3 CUAdras de Delicias, propiedad compuesta de tres casas, una en bajos y dos en altos; superficie total: 850 m2. Deuda: 70.000. Bandera 168.

300.000.— CATEDRAL, A POCAS cuadras del centro, propiedad compuesta de cuatro casas independientes y dos locales comerciales con sus respectivos servicios higiénicos. Renta anual: $ 28.860. Deuda: 157,000.— Ossandón.

300.000.— AV. CONDELL, UN paso Santa Isabel, 3 cuadras de Vicuña Mackenna, propiedad compuesta de dos casas a la calle, ocho interiores y un sitio anexo con casa antigua Interés: 9,3 o|o, Ossandón, Bandera 168.

300,000.— CATEDRAL, UN PASO de la Plaza Brasil, propiedad compuesta de tres casas, una en bajos y dos en altos; superficie: 21 x 55 mts. Renta anual: 24.000 pesos. Deuda: 81,000. — Bandera 168.

310,000. CALLE CARMEN, ANTES de 10 de Julio, dos espaciosas casas, altos y bajos, independientes, muy bien tenidas; superficie: 12 nor 45 mts. Deuda 137,000. Ossandón.

320,000. CATEDRAL, ESQUINA, antes de Esperanza, propiedad compuesta de cuatro casas y cinco locales comerciales con sus respectivos servicios higiénicos. Superficie: 25x40 mts. Deuda 85,000. Bandera 168.

330,000. UN PASO DE VICUÑA Mackenna edificio moderno, construcción de concreto armado. Se compone de dos casas con calefacción central, un departamento íd., y un almacén con casa habitación. Renta anual $ 30,000. Ossandón.

350,000. SAN DIEGO, 3 CUADRAS de Delicias, dos locales con casa habitación, uno de ellos con un gran galpón de concreto armado. Renta anual: $ 36,000. Deuda 50 mil. Bandera 168.

390,000, NATANIEL, SEGUNDA cuadra, edificio moderno con calefacción central compuesto de 4 departamentos de todo lujo. Deuda 90,000.

470,000. HUERFANOS, A POCAS cuadras del centro, dos magníficas residencias, dos pisos, altos y bajos, independientes; superficie: 17x63 mts. Deuda 200,000. Ossándon.

480,000. EJERCITO, ESQUINA, 2 espléndidas residencias altos y bajos, independientes, muy bien tenidas; superficie total: 750 m2. Deuda 150,000. Bandera 168.

540,000, FRENTE AL PARQUE FOrestal, propiedad compuesta de tres cas. s y dos locales; superficie total: 900 m2. Deuda 292,000. Ossandón.

550,000. UN PASO DEL PARQUE Forestal, dos espléndidas residencias modernas con calefacción central, construcción de todo lujo concreto armado. Deuda 124,000 —Bandera 168.

500,000. TRES CUADRAS DE LA Plaza Brasil, propiedad esquina, compuesta de ocho locales con casa habitación y 16 departamentos, independientes. Renta anual: 60 mil pesos. Deuda 90,000. Ossandón.

600,000. AGUSTINAS, ESQUINA, antes de la Av. Brasil edificio moderno con calefacción central, compuesto de nueve departamentos de todo lujo, toda construcción de concreto armado. Deuda 10,000. Bandera 168.

850,000. UN PASO DE LA PLAZA Baquedano y V. Mackenna, edificio moderno con calefacción central, compuesto de seis departamentos de lujo, recién terminados, construcción de concreto. Renta anual: $ 64,800. Ossandón.

950,000. PROXIMO AL NUEVO Parque Providencia, edificio moderno, construcción de todo lujo, calefacción central, cinco departamentos, independientes, Renta líquida: 7 o|o. Ossandón. Bandera 168.

2 UNICAS OPORTUNIDADES

UN PASO Av. PROVIDENCIA y Av. Lyon, chalet moderno, aislado; 17,50 mts. de frente, por 60 de fondo. Se compone de amplios recibos, chimenea, toilette visitas, 4 dormitorios, 2 baños completos, dependencias, jardín, árboles frutales, gallinero, garage, etc. Precio: $ 220,000. Deuda: 50,000. Ossandón, Bandera 168.

PROXIMAS A DELICIAS, DOS espléndidas casas modernas, esquina, altos y bajos construcción moderna, [illegible] de lujo. Cada una se compone de 4 dormitorios, 2 baños completos, modernos, recibos, chimenea, amplias dependencias, etc. Precio: $ 250,000. Deuda $ 68,000, [illegible] Ossandón, Bandera 168.

CHALET

RODEADO DE JARDINES, barrio residencial, una cuadra de Av. Bilbao. Se compone de 3 dormitorios, baño instalado, recibos, chimenea, toilette visita, dependencias, dormitorios de servicio, [illegible] bre independientes, parrón, gallinero, garage. Precio único [illegible] pesos. Ossandón, Bandera 168.

NUEVO AVALUO DE BIENES RAICES

¡SEÑORES PROPIETARIOS! Aproveche la oportunidad que le ofrece mi Oficina por los días que quedan del presente mes, de hacerle una tasación de su propiedad considerando su ubicación, construcción y renta, y presentar [illegible] hoja declaratoria de acuerdo [illegible] Uds. para Reavalúos de Propiedades, como lo ordena la Ley, [illegible] Ud. debe efectuarla en el [illegible] del presente mes. Todo esto [illegible] hará mi Oficina por una módica suma. Ossandón Bandera 168.

Carlos Ossandón B. -:- Bandera 168

Av. BEAUCHEF 857
ENVASE ECONOMICO DE PAPEL CELULOIDE CON TAPA Y CUCHARILLA PARA HELADOS, DULCES, MIEL Y CONSERVAS, EN GENERAL IMPRESO EN COLORES
TELEFONO 74682

28) MUEBLES Y MENAJES EN GENERAL

¡NO MALGASTE SU dinero! Aproveche la gran liquidación de la "Mueblería Rosenblatt", por inaugurar su nuevo local. Amoblados de alta calidad al más bajo precio, con grandes facilidades. Bandera 539. 3 Nov.

¡NOVIOS! COMPREN SUS muebles en Herrera 125. 3 Nov.

CONTRA RESFRIOS ¡¡OBLEAS Chinas Li-Wu-Pat!! 24 Oct.

PARA CATRES, COLCHOnes, colchas y sobrecamas. La Familia. Delicias 2698. 19 Nov.

SUS MUEBLES USADOS cámbielos por nuevos, modernos, elegantes, sólidos, en la Fábrica Muebles "Las Delicias". Aproveche esta oportunidad para modernizar su casa. Facilidades sin recargo. Delicias 3027 al 3035. 3 Nov.

COLCHONES LANA NUEVAS, 200 pesos. Lira 905. 28 oct.

COMPRO Y VENDO MUEbles. pianos, catres, colchones, máquinas coser, cocinas, baños. Carmen 360. Teléfono 65831. 25 oct.

VENDO CATRE SOMMIER Y sommeir sólo, ocasión. Riquelme 841. 26 oct.

COMPRO MUEBLES, CATRES, menajes, máquinas coser, boletos agencia, cambio muebles modernos por usados. San Diego 1877. Teléfono 50139. 14-Nov.

LAMPARAS MODERNAS, PRECio de réclame, de colgar, desde $ 100, de [illegible]lador, desde $ 30; y muebles de metal. Se recibe toda clase de trabajos en el ramo. Broncería de Alberto Santibáñez A., Santa Elvira 189. 5 Nov.

¡OPORTUNIDAD UNICA! Realizamos comedores, dormitorios, confortables, precios irrisorios. Visítenos, economizará dinero. Otorgamos facilidades sin recargo. La Baquedano. San Diego 1283. 3 Nov.

COMPRO COLCHONES, LAnas sueltas, crin. Voy a domicilio. Chacabuco 28 A. Teléfono 98244. 24-Oct.

COCINAS ECONOMICAS irrompibles. San Alfonso 642. 26-Oct.

FABRICA ESPEJOS PANAMEña. Espejos para muebles, cristales para instalaciones: San Diego 376. Teléfono 67358. 26 Oct.

LAMPARAS MODERNAS CON facilidades pago, encuentra en Delicias 387. 11-Nov.

¡ALAMBRES!
Fábrica de Tejidos, Grapas, clavos y Sommieres
"EL CONDOR"

Se remite contra reembolso.
JORGE RIVET Y CIA LTDA.
[illegible] Tel. 65104

28) MUEBLES Y MENAJES EN GENERAL

NADIE PUEDE VENDERLE más barato; lindos amoblados mimbre, colores fantasía, para hall, sillas, coches, andadores para guaguas, coches cuna, cochecitos para muñecas. San Diego 33. 28 oct.

MUEBLES BARATOS DE TOdas clases, entregamos al comprador con pequeña cuota de pie y grandes facilidades. Gran Fábrica de Muebles. Roberto Espinoza 1284. 28 oct.

URGENTISIMO, VENDO $ 350, dormitorio; otro, $ 580; amoblado comedor, $ 490; amoblado escritorio, $ 260; salita, máquina Singer, ropero, mesa, sillas, muebles sueltos, Lira 933. 30 Oct.

LA FABRICA "NACIONAL de Muebles", Delicias 2933, sigue con gran éxito vendiendo a precios increíbles su gran surtido, dando facilidades de pago, sin recargo. Delicias 2933. 26 Oct.

AMOBLADOS DORMITORIOS, comedores, enchapados, imitaciones. Muebles sueltos. Precios bajos. Facilidades muy librerales. San Antonio 62. 26 oct.

¡FACILIDADES! NADIE puede ofrecerlas más liberales, precios más bajos que Fábrica Muebles "Las Delicias", en su nuevo local, ofreciendo el surtido más variado que imaginarse pueda, al precio más bajo de Santiago Todo sin recargo. Delicias 3027 al 3035. 3 Nov.

COMPRO MUEBLES MAQUIna coser, pianos, catres, voy domicilio. — Lira 933 Teléfono 51370. 31 Oct.

¡¡COCINAS ECONOMICAS!!, Buenas, Bonitas, Baratas. Fábrica "Mérida". Chacabuco 14. Teléfono 74630. Casilla 4639. 2 nov.

URGENTEMENTE VENDO quinta, 17.800 m2, parte viñas y árboles frutales. Buena casa habitación, gallinero, etc. Clima inmejorable para pulmón. Tratar dueño: Pedro Montt 320. Peñablanca. 25 oct.

¡URGENTE VENDO! AMOBLAdo escritorio, $ 260; dormitorio moderno, 450; otro, 550; comedor, 480; salitas, 120; catres ro, 130; estante libros, cocina económica, gas, mesas, sillas; muchos muebles sueltos. Carfen 790. 27 oct.

URGENTE VENDO SALITA amoblado escritorio cuero, 260; comedor, 450; dormitorio moderno, 550; catres bronce, colchón lana, ropero, 130; paragüero, rica cocina, gas Junker. Santa Rosa 356. 26 oct.

COMPRO COCINAS, CUALquier estado. Carmen 790. 27 oct.

FACILIDADES PAGO. MUEbles hechos, por hacer Fábrica. Nataniel 525. 26 Oct.

OCASION, SALON DORADO completo y varios muebles sueltos. Independencia 614. 25 Oct.

SE COMPRAN BUTACAS O SIllas usadas. Tratar: Gálvez N.o 234. 25 Oct.

29) MATERIALES DE CONSTRUCCION

CEMENTO MELON. SACK. 1.o nov.

FIERRO ACANALADO, GALvanizado. Morandé 817. 1.o nov

ZUNCHOS LISOS Y AMPOllados, donde Sack. 1.o nov

PINTURA EN PASTA. 1.o nov.

FIERRO REDONDO PARA construcciones. Sack. 1.o nov.

FIERRO GALVANIZADO, LIso. San Pablo 1179. 1.o nov.

PARA FIERRO. SACK 1.o nov.

S. SACK. BARRACA DE fierro. San Pablo 1179. Morandé 817. Precios bajos. 1.o nov.

TECHO ACANALADO FONOlita. Antiguo depósito. Avenida Matta 387. Teléfono 51933. Guido Tuvo. 27 oct.

MAQUINAS DE COSER

y TEJER para familias e industriales.
Agujas, accesorios y composturas.
CASA FALCONI,
DELICIAS 2538.

29) MATERIALES DE CONSTRUCCION

MADERAS: SURTIDO COMpleto, precios sin competencia, únicamente en Barraca Miraflores, Mapocho 3465. Teléfono 66033. 24 Oct.

¡PUERTAS, VENTANAS! GAlerías, mamparas, el surtido más completo en plaza, listo para entrega, y también sobre medida. Despachamos provincias. Grandes Talleres "Fénix", Avda. Bernardo O'Higgins 739. 27 Oct.

PUERTAS VENTANAS, GALErías, tipo standard, completo surtido. Despachos rápidos a provincias. Fáfrica Iriondo Hnos. Matucana 23. 30 oct.

CORTINAS METALICAS, FAbricanse con buenos materiales, planchas aceradas, negras, galvanizadas. Precios incompetibles. Nataniel 1038. 30 oct.

¡PUERTAS, VENTANAS! GAlerías, mamparas, el surtido más completo en plaza, lista para entrega, y también sobre medida. Despachamos provincias. Grandes Talleres "Fenix". Av. Bernardo O'Higgins 739. 1.o Nov.

PAPELES PINTADOS, GRAN liquidación. Nunca vista. Saldos a menos del costo. El mejor surtido en plaza en papeles importados y nacionales. Gran Papelería Central. Estado 134. Guerrero, Peña y Cía. 11-Nov.

MATERIALES ESTANDARDIzados de cemento bloques. "Termo", M. R., escaleras caracol, lozas, terrazas y aceras, etc. Downey y Cía. Providencia 1970 Teléfono 40824. 11-Nov.

CEMENTO, CAL, YESO, MAteriales. Bodega Artesanos. Artesanos 987. Teléfono 39432. 14-Nov.

SEÑOR INDUSTRIAL: TRAbajos artísticos en bronce. Trabajos lineales en fierro, acero y bronce. Mande sus planos o piezas quebradas al taller de Eduardo Espinoza. Atacama 3242. (al llegar a Matucana). 24-Oct.

TECHO ECONOMICO $ 3.— plancha acanalada 110x80, $ 6, litro buena pintura, preparada, café. Matucana 551. 5 Nov.

¿ESTA UD. ENFERMO DEL hígado? USE CRETOL. Se sentirá inmediatamente mejor. Cajita de 40 tabletas. $ 4.60 Sobre de 3, $ 0.40 22 Nov.

SERVICIO BOSCH
BATERIAS, BOCINAS Y AMPOLLETAS PARA AUTOS Y MOTOS OFRECE
DELICIAS 2488,
TELEF. 68574.

29) MATERIALES DE CONSTRUCCION

¡¡DEMOLICION!! GRAN surtido materiales construcción. ¡¡Ocasión!! Maipú 70. Teléfono 60297. 29 Oct.

¡¡DEMOLICION!! VENDEMOS barato, puertas, mamparas, planchas zinc, tablas piso, cielo y tapa, madera y toda clase materiales. San Diego 1758. 5 Nov.

¡¡GRAN DEMOLICION!! EDIficio Protectora de la Infancia, Avda. Santa María frente al Parque Forestal. Hay: puertas, ventanas, zinc, tablas piso, cielo y tapa, robles 2x4, 4x4, 4x6, pino oregón, bolones, soleras, rejas fierro y toda clase materiales. 5 Nov.

ENFERMOS ULCERAS ESTOmago, duodeno, ardores, acidez, flatulencia, gases, mala digestión, dispepsias, fermentaciones gástricas, mal aliento, cura "Gastrisan". Base: Anestesina, alcalinos. Llegó Daube. Droguería Francesa, boticas. 18 Nov.

30) MAQUINAS REGISTRADORAS, ESCRIBIR Y COSER

SU MAQUINA DE TEJER O coser, ¿está mala? Mándela a San Diego 276. Teléfono 87590. 30 oct.

DOS MAQUINAS SINGER, Vendo. Lira 933. 30 Oct.

MOTORES ELECTRICOS MARca Garbe-Lahmeyer, protegidos de construcción fierro fundido, con descanso bolitas. Precios ventajosos. Hampel y Kosiel Ltd. Santo Domingo 1031. 30-Oct.

REPUESTOS IMPORTADOS para segadoras, rastrillos, picadoras, arados, prensas, trilladoras, rastras, etc. Ofrece la Sucesión Alfredo Froilán Espinoza. Importadora, Bascuñán 443. Teléfono 83953. 30 Oct.

MAQUINARIAS, CALDEROS, correas, descansos, transmisiones, poleas. Ocasión, venden: Manuel y Emilio Sala. Rodolfo Phillippi 36. 24-Oct.

AUTOGENAS Y ELECTRICAS, "Original Müller" (Delicias 975), ahorran dinero. Referencias cumbres. 29-Oct.

MAQUINAS DE ESCRIBIR DE Sumar y muebles para oficina. Huérfanos 1061. 1.o-Nov.

TALLER TECNICO PARA REparaciones de máquinas de escribir, de sumar y calcular. — Huérfanos 1061. Teléfono 84482. 1.o-Nov.

MAQUINA OJALAR OCASION. Independencia 614. 25 Oct.

VENTA MAQUINAS TEJER ocasión. Enseñanza rápida perfecta.— Brasil 754, chalet 15, (Academia). 24 Oct.

31) MOTORES, MAQUINARIAS y ARTICULOS ELECTRICOS

COMPRESORA AIRE CORRIENte continua, vendo ocasión. — Londres 11. 24-Oct.

HARNEROS (PLANCHAS PERforadas) para agricultura, molinos, minas, gran stock y sobre medida, ofrece Fábrica Looser, Cumming 861. Nov. 19

31) MOTORES, MAQUINARIAS Y ARTICULOS ELECTRICOS

PRENSA PEDAL OCTAVO, otra palanca perforadora cosedora folletos y plana, vendo. San Pablo 1263. 3 Nov.

¡¡¡MOTORES ELECTRICOS!!! Alternos, continuos, 440 x 220 volts, dinamos, ocasión. San Diego 222. 2 nov.

TORNETO FIDEOS MOLDES de clases, véndese. Vía Monte Carmelo 35. 25 oct.

MAQUINA MANGUERA GOMA sin lona, véndese. Vía Monte Carmelo 35. 25 oct.

LIQUIDANSE DE OCASION: dos motores corriente continua, uno y uno y medio caballo, una máquina Calculadora Comptometer y un saldo drogas a mitad de costo. Catedral 3132. 25 Oct.

32) NEGOCIOS E INSTALACIONES,

Compran y venden

FUENTES SODA, CAFETERAS Express, máquinas hacer chupetes helados, loncheras bar, doy funcionando aquí, provincias; facilidades pago; negocio seguro, única fábrica R. Correa. Delicias 1757 Teléfono 80596. 27 oct.

VENDO ANTIGUO Y ACREDItado bar-restaurante "Quita Penas". Arriendo contrato plazo ilimitado. Tratar: Panteón 1131, de 5-8 P. M. 28 Oct.

SE VENDE BUENA ESTANTEría y mostrador. Población Artesanos "La Unión". Tristán Campo 1108. 24 oct.

VENDO NEGOCIO SIN MERcadería, arriendo barato. Esquina. Chorrillos 228 (Recoleta). 24 Oct.

VENDO INSTALACIONES DE carnicería, con romana Toledo, arriendo local. Bascuñán Guerrero 1207. 26 oct.

VITRINA ESPECIALMENTE para negocio, véndese, tratar: Bandera 290. 25 oct.

NEGOCIO VARIOS, CON clientela, vendo muy barato, Ñuble 1468. 25 Oct.

VENDO NEGOCIO MUY BUEna situación comercial, puesto varios, casa habitación. Tratar: Tocornal 694.—M. Prado. 25 Oct.

VENDO SOMBRERERIA, PLEna temporada, antigua y acreditada; San Diego 2 cuadras, por no poderla atender. Pasaje Matte. 24 oct.

VENDO RESTAURANTE POR no poderlo atender, en buena ubicación, frente a la entrada del Parque Cousiño. Avenida Matta N.o 1589. 25 oct.

PASTELERIA VENDO POR no poderla atender. Local central; arriendo $ 200. Tratar Teatinos 433. 25 Oct.

34) OPERARIOS Y OBREROS BUSCADOS

CONTRA GRIPPE. ¡¡OBLEAS Chinas Li-Wu-Pat!! 24 Oct.

NECESITO BORDADORAS punto cruz, smock con muestra. Castro 29. 2 Nov.

OFICIAL RELOJERO, NECEsito. San Antonio 15. 24 Oct.

RELOJERIA LA YANKEE
PARA COMPOSTURAS de relojes y joyas
LA YANKEE
Atendido por su dueño, José Aiquel.
Trabajo garantido.
MEIGGS 20

34) OPERARIOS Y OBREROS BUSCADOS

SE NECESITAN COSTUREROS competentes para confección fina de señora. Av. España 186. 24 Oct.

NECESITO MAESTRO PINTOR Taller Imágenes, Chorrillos 228 (Recoleta). 24 Oct.

FABRICA DE CALZADO, ENgrampador y recortador para inglés; niñas para el envase, necesito. Colón 2349 25 oct.

COSTURERAS COMPETENTES, pegadoras mangas y finos, necesito. Cochrane 148. 24 oct.

BUEN COSEDOR BLACK, NEcesito. Gorbea 2860. 25 oct.

COSTURERAS COMPETENTES en blusas, necesito. Gorbea 2858. 24 oct.

MUEBLISTAS COMPETENTES necesitan, Chiloé 1189. 26 Oct.

NECESITANSE BUENOS LImadores en bronce. Simonetti y Fossatti. Santa Rosa 329. 26 Oct.

CORTADOR MODELISTA PAra calzado de medida necesito. Agustinas 1040. 28 Oct.

"CARPINTEROS CARROCEros" necesitamos competentes, para la fabricación de cabinas y camiones, "Carrocería", San Pablo 2373. 25 Oct.

BUENA MAESTRA DE APARAdo, necesita Fábrica Calzado. Club Hípico 650. 26 Oct.

COMPOSTUREROS SASTRES de obra grande, muy competentes, necesitamos, Bandera 248. 25 oct.

APRENDIZ MARROQUINERO, adelantado, decente, necesitase, buen sueldo. Bandera 425. 24 oct.

APLANCHADORAS OBRA nueva, necesitamos, Baquedano 740. 24 oct.

NECESITO AYUDANTA COMpetente en modas. Santo Domingo 2959, casa 18, en el pasaje.. 25 oct.

COSTURERAS CAMISAS, NEcesita, Fábrica Moneda 1379. 25 oct.

PLANCHADOR DE TERNOS y otros trabajos, se precisa joven dispuesto.— San Antonio, 218. 24 Oct.

PREPARADORA SOMBREROS necesito.— Monjitas 807. 24 Oct.

FABRICA DE CALZADO NEcesita cortadores cuero.— Chacabuco 554 25 Oct.

Firestone

CONSULTE PRECIOS A
Pedro Medina
Distribuidor,
DELICIAS N.o 2476.
FONO 80506.

34) OPERARIOS y OBREROS BUSCADOS

TEJEDORAS A MAQUINA preparamos en 30 días. $ 60.— la enseñanza completa.— Brasil 754 chalet 15 (Academia) 24 Oct.

MAESTRO SOMBRERERO NEcesito.— Monjitas 807. 24 Oct.

SE NECESITA BUENA COMposturera y vestoneros. Sastrería El Fénix.— Delicias 2858 25 Oct.

NECESITO AYUDANTAS SAStres adelantadas. Carmen 1855. 25 Oct.

35) OBJETOS Y ANIMALES PERDIDOS

HABIENDOSE EXTRAVIADO el título N.o 21403, por cincuenta acciones de la Cía. Manufacturera de Papeles y Cartones, a nombre de Mercedes Ovalle de Izquierdo, queda nulo por haberse dado el aviso correspondiente. 24 oct.

36) PROPIEDADES COMPRAN

PARCELA, QUINTA O CHAcra con casa alrededores Santiago, compro contado. — Casilla 1525. 24 Oct

BERSANO HNOS. HUERFAnos 1059. Compran:

COMPRAMOS EFECTIVAMENte, pues tenemos numerosas órdenes de clientes exclusivos que nos han encargado:

CHALETS BARRIO ALTO, 90 hasta 150 mil pesos, con deuda. 25 Oct.

SITIOS BARRIO ALTO PARA edificar, necesitamos varios. Bersano. 25 Oct.

CASAS HABITACION, DESDE 20,000 hasta 100,000, cerca carros, diversos barrios. 25 Oct

TENEMOS 15 ORDENES POR cumplir para compradores directos. 25 Oct.

"BERSANO HERMANOS", Compraventa propiedades. Huérfanos 1059. 25 Oct.

OSVALDO RODRIGUEZ PEREZ Y DAVID RODRIGUEZ DUEÑAS
COMPRAMOS
CORREDORES DE COMERCIO
Bandera 227. Teléfono 85348
Casilla 1028

3,000 mts2. EN AVENIDA INdependencia próximos Escuela de Medicina.

HABITACION Y RENTA. 4 dormitorios, 2 baños instalados, barrio residencial cerca centro, hasta 250,000, pago al contado.

CHACRA CERCA DE SANTIAgo, hasta 300,000, con buenas casas.

CHALET BARRIO ALTO, TRES dormitorios, valor hasta 100,000, con deuda, pago al contado. 25 Oct.

OPTICA

ROTTER
ANTEOJOS Y LENTES EN CONTRARA A CUALQUIER PRECIO.
AHUMADA 268

37) PROPIEDADES VENDEN

Casas, Sitios y Chalets

3,500 SEPULTURA FAMILIAR, buena situación, Cementerio General, nueva. Huérfanos [illegible] Of. 17. [illegible]

OPORTUNIDAD, $ 20,000, [illegible] do casa, tres departamentos, baño, cocina, local negocio, [illegible] tio sembrado, agua, luz, alcantarillado, próximo góndolas [illegible] vila Larraín 2040, próximo [illegible] klin. [illegible]

BARRANCAS, PUERTO SAN Antonio, 4 casitas independientes, vendo todas en $ [illegible] Gorbea 2860. [illegible]

OPORTUNIDAD, VENDESE [illegible] tio Cisterna, Pobl. San [illegible] Tratar: Huemul 1174. 25 Oct.

CHALET AVENIDA [illegible] Providencia, $ 150.000 espléndido esquina, 4 dormitorios, [illegible] deuda largo plazo. Libre [illegible] bución 10 años. Dueño Los [illegible] nes 1168. Teléfono 41298. 25 Oct.

VENDESE CASA CON [illegible] mil metros terreno, Independencia 3472. Tiene deuda. Acepta permutas. 25 Oct.

80 MIL, BUENA CASA, [illegible] piezas, gran hall, baño, [illegible] gas, galerías, jardín, [illegible] bien tenida. Tratar con [illegible] ño: Sevilla 1412. 25 Oct.

GRAN CHALET ARRIENDO [illegible] Los Leones, rodeado parque, [illegible] dormitorios, 3 toilettes instaladas, gran recepción, comedor, [illegible] rosos servicios, calefacción [illegible] Alberto Prado Molina, Teatinos 433. [illegible]

VENDO DE TODOS PRECIOS propiedades de renta, con grandes facilidades. Alberto Prado Molina, Teatinos 433. [illegible]

$ 45,000, CASA, GALERIA, [illegible] do servicio, Madrid 1430. [illegible]

VENDO CASA, SANTA [illegible] 1950. Tratar: R. Ugarte [illegible]

18,000 CONTADO, [illegible] da E. Públicos, casa-quinta [illegible] Avda. San Miguel 1001. [illegible]

SITIO 1311 M2. CERRADO plantado. Deuda Habitación [illegible] Población Atacama. [illegible] Avenida 344, paradero [illegible]

$ 160.000 PROPIEDAD ESQUINA Irarrázaval con General [illegible] rostiaga, tiene almacén y [illegible] de renta. 1.000 m2. más [illegible] nos.— Irarrázaval 4[illegible]

LEOPOLDO VAN DE WYNgard. Bandera 552, oficina 23. Teléfono 86073.

VALIOSO Y HERMOSO FUNdo productor, ramal Cajón Llaima, 1,250 hectáreas, [illegible] $ 2.370000. Solicite datos: Leopoldo Van De Wyngard, Bandera 552, oficina 23, teléfono 86073.

INDUSTRIALES!, DESDE [illegible] metros vendo terreno, desvío, barrio industrial, [illegible] urbanizado. Leopoldo Van [illegible] Wyngard, Bandera 552, oficina 23, teléfono 86073.

300 A 1,500 METROS, VENDO sitios, barrio industrial, $ [illegible] tro. Leopoldo Van De Wyngard, Bandera 552, oficina 23, teléfono 86073. [illegible]

LINDA CHACRITA CAREN[illegible] cal, sólo casa inquilino, [illegible] mente plantada, vendo [illegible] Leopoldo Van De Wyngard, Bandera 552, oficina 23, teléfono 86073. [illegible]

OPTICA HERRMANN, ESTADO 40.
INSTITUTO ESPECIALISTA EN ANTEOJOS.

Cárcamo y Cía Ofrecen hoy

ESPLENDIDO SITIO
Con casa, en pleno centro de Santiago, superficie 404 metros,
$ 400,000

GRAN TERRENO
En Blanqueado inmediato a carros, especial para población. 40,000 metros cuadrados.
$ 410,000

BONITA PARCELA DE 2 HECTAREAS
en Avda. Cristóbal Colón, tiene agua abundante, terreno de primera clase,
$ 200,000

GRAN CHACRA DE 7 HECTAREAS
En Talagante, con buenas construcciones de bodegas, almacenes y varias casas con muy buena renta. Cinco mil árboles frutales,
$ 650,000

BONITA QUINTA DE 4,200 METROS
Cerca del camino a Puente Alto, totalmente plantada con árboles frutales en plena producción,
$ 30,000

BUENA QUINTA CON CHALET
En calle Eleuterio Ramírez (Cisterna), tiene 2,400 metros de terreno.
$ 75,000

SITIO CON GARAGE
en calle Gay cercano a Carrera, tiene 600 metros cuadrados,
$ 72,000

SITIO ESQUINA
en calle Serrano a una cuadra Diez de Julio,
$ 55,000

CASAQUINTA
en Talagante, con 20,000 metros de terreno, plantaciones de árboles frutales, 800 metros viña. Tiene buen chalet con 3 dormitorios, gallinero moderno,
$ 120,000

Bandera 131

Señorita Eugenia Ossa Concha, cuyo matrimonio con el señor Carlos Ducci Claro quedó concertado ayer. Hizo la visita de estilo la señora Laura Claro de Ducci

MATRIMONIOS.— —Privadamente se efectuó ayer el matrimonio de la señorita María Gabriela Arosio Alberdi con el señor Carlos de la Sotta Ibacache.

Los novios partieron a Valparaíso.

ENFERMOS.— —Siempre de cuidado don Daniel Yoacham B.

—Con éxito ha sido operada la señora Laura Troncoso de Escobar.

—Mejor, la señorita María Sierra Ruiz.

Comida ofrecida por los Delegados argentinos

Asistentes a la comida ofrecida anoche, en el Club de la Unión, por los delegados del Jockey Club Argentino, señores Palacios, Casares y Orma, en retribución de las atenciones de que han sido objeto durante su estada en Santiago. A esta comida, que constituyó una brillante reunión social, asistieron damas y caballeros de nuestra alta sociedad.

Exposiciones, Reuniones y Conferencias

EXPOSICIONES

Sala Horizón, cuadros de la pintora Inés Puyó León.

Sala del Banco de Chile, cuadros del pintor Alfredo Araya Jacobson.

Mañana lunes, a las 18 horas, se inaugurará en la Sociedad Nacional de Profesores, Moneda 1330 la Exposición de acuarelas y grabados del pintor Luis Nanjarí Simón.

CONFERENCIAS

En el Templo Adventista, Avenida La Paz 235 dictará una conferencia hoy, a las 19.30 horas, don Enrique Block H., sobre "Cuatro bestias aladas con cabezas multiformes que el profeta vió surgir del mar Mediterráneo.

En la Academia Liberada de Ciencias Supermentales, calle Santo Domingo 3113, se dictará una conferencia hoy, a las 11 horas y 18.30 horas, sobre "Filosofía, Ciencia y Religión".

En el Teatro Real, dictará una conferencia hoy a las 11 horas, don Maximiano Errázuriz, sobre "Un viaje por la España nacionalista".

En el Centro de Estudios Religiosos, Miraflores 378, dictará una conferencia el martes próximo, a las 19 horas, don Francisco Huneeus Gana, sobre "La miseria en nuestro momento social".

En Santa Isabel 356, dictará una conferencia, el martes próximo a las 21.30 horas, el doctor Mibaschan, representante de la Jewish Agency de Palestina, sobre "Cómo será el Estado Judío en Palestina".

En la Universidad Popular "Juan Enrique Concha", Santo Domingo 1147, el senador don Maximiano Errázuriz, dictará mañana a las 20 horas, una conferencia sobre Rusia.

REUNIONES

La Asociación de la Juventud Israelita celebrará una kermesse el sábado 30 del actual, a beneficio de la Oficina Gratuita.

La Escuela de Ciegos y Sordomudos invita a los ex alumnos a inscribirse para el paseo al Politécnico de San Bernardo, con motivo del aniversario. La inscripción se recibe en Gay 1888 hasta mediodía del martes.

UN EXITO ROTUNDO. —En pocos días se han impuesto las Medias "E", de la Sección de "Los Cien Mil Corsés", Puente 540, especialmente en las de talón obscuro de moda, desde $ 9 a $ 38, que no hay Casa que las iguale.

Señorita María Teresa Llambias M., que contraerá matrimonio hoy, a las 4 P. M., con el señor Antonio Cervera A., en la Basílica del Corazón de María (Gálvez)

En honor de Mr. Percy A. Seibert.-

Un grupo de sus amigos ofreció ayer, en el Salón Rojo del Club de la Unión, un almuerzo en honor de Mr. Percy A. Seibert, con motivo de haber sido condecorado por el Gobierno de Chile con la "Orden Al Mérito".

Asistieron a este almuerzo, que constituyó una elocuente manifestación de afecto hacia el festejado, los señores: Arturo Alemparte, Domingo Amunátegui, Alfredo Bascuñán Cruz, Luis Briseba, Augusto Bruna, Lisandro Burgos, Eufrosino Casal, César Cordovez, Ricardo Cox Méndez, Carlos del Campo, Jenaro Donoso, José Miguel Echeñique, Alfredo Escobar C., Mariano Fontecilla, Guillermo García Huidobro, Federico García de la Huerta, Alberto Latham, Arturo Lorca, Marcial Martínez, Luis Orrego Luco, Guillermo Pérez de Arce, Ventura Piedrabuena, Arturo Prat, Eulogio Robles R., Alejo Santelices, Humberto Trucco, Alberto Valdivieso, Arturo Yávar.

Pronunció el discurso de ofrecimiento don Guillermo Pérez de Arce, en frases llenas de elogios para el señor Seibert, quien agradeció el homenaje en sentidas palabras. También hizo uso de la palabra don Domingo Amunátegui Solar, quien se expresó en los siguientes términos:

"Nada es más grato para un pueblo joven que el recuerdo de los servicios que le han prestado otras naciones en sus primeros pasos por el mundo y en el curso posterior de su vida.

Los chilenos debemos mucho a los ciudadanos de la gran República de Estados Unidos.

Refiere don Gaspar Marín, el ilustre secretario de la Junta de Gobierno de 1810, que se hallaba en España don José Antonio de Rojas cuando las colonias inglesas se declararon independientes de la Madre Patria, y que este acontecimiento produjo honda impresión en su espíritu.

Todos los alumnos de las escuelas saben que Rojas fué uno de los revolucionarios más audaces en el período de la Patria Vieja.

A Carrera le corresponde la honra de haber fundado "La Aurora de Chile", y a Camilo Henríquez la de haber redactado sus artículos de fondo. Estos hechos se hallan grabados con letras indelebles en nuestros corazones. Lo que muchos ignoran es que los primeros tipógrafos que manejaron aquella máquina de imprimir fueron yanquis; y que, gracias a ellos, la generación de entonces pudo comprender en qué consistía el Gobierno republicano.

El primer Cónsul de Norte América fué Poinsett, el cual recibió de don José Miguel Carrera honores diplomáticos. Poinsett, en cambio, puso toda su alma para ayudar al ejército patriota, y se manifestó leal partidario de Carrera, en la próspera y en la adversa fortuna.

Si se hubiera construído en la Alameda de Santiago un arco del triunfo parecido al de los Campos Elíseos en París, el nombre de Poinsett habría sido inscrito en él junto al de Carrera.

Sería un acto de torpe ingratitud el olvidar la parte que les cupo a los hijos de Estados Unidos en el nacimiento de la República de Chile.

Con el transcurso de los años, aquella poderosa nación contribuyó eficazmente al progreso de sus hermanos del Nuevo Mundo.

En estos momentos no podría daros una lista completa de los benefactores de Chile nacidos en Norte América.

Wheelwright en 1840 fundó la Compañía de Vapores del Pacífico; y Meiggs, veinte años después, terminó el ferrocarril de Santiago a Valparaíso.

En el último tercio del siglo XIX, los descubrimientos de Edison nos han regalado el prodigioso transmisor del teléfono y la maravilla del alumbrado eléctrico.

En la época contemporánea, el automóvil y el biógrafo transforman por completo nuestros hábitos, y la vida, en todos sus aspectos, se ha hecho más fácil y alegre. Puede asegurarse que aquellos inventos han contribuído a prolongar la existencia humana en las diferentes capas sociales.

Una de las más importantes ramas de la medicina, la cirugía dental, fué practicada en nuestro país, antes que por nadie, por los dentistas americanos.

No podría terminar esta reseña sin hacer un cariñoso recuerdo del Embajador Collier y del director de la Unión Panamericana, Mr. Rowe, a quienes somos deudores de importantes servicios internacionales.

He dejado para lo último, por lo mismo que era el asunto más presente en mi ánimo, la producción del cobre, que las compañías Braden y Anaconda han llevado a su perfección.

Estos progresos han permitido el beneficio de metales de muy baja ley, con gran provecho para los negocios que de esos metales dependen en el mundo entero.

La hábil dirección de nuestro distinguido huésped, Mr. Seibert, no sólo ha servido a la Compañía que representa, sino también a los operarios chilenos.

Nuestro país gozó siempre del privilegio de poseer inmensos yacimientos de cobre; y, en una época no lejana, el chileno don Agustín Edwards Ossandón fué el mayor tenedor de barras de aquel metal, en todo el mundo.

Por desgracia, esta ventaja indiscutible no pudo mantenerse; pero hoy, merced a los industriales americanos, nuestro territorio vuelve a figurar entre los principales productores.

Mr. Seibert, merece, pues, que se le considere como uno de los jefes de la industria minera que más han levantado el prestigio de Chile.

¡Por la grandeza de los Estados Unidos, por su digno Embajador, y por nuestro amigo, al cual nos ligan sinceros sentimientos de afecto!"

FALLECIMIENTOS.— **Don Nicasio Covarrubias Ortúzar.**— En Viña del Mar ha dejado de existir don Nicasio Covarrubias Ortúzar, emparentado a distinguidas familias de esa localidad y de la capital.

El fallecimiento de este respetable caballero ha causado hondo sentimiento de pesar.

—**Sergio Silva Mardones.**— A la temprana edad de 17 años ha dejado de existir Sergio Silva Mardones, que por sus cualidades de inteligencia y bondad constituía una gran promesa para los suyos.

Sus funerales se efectuarán hoy, a las 10.30 horas, en el Cementerio General.

FLORES DE PRAVIA

MUEBLES DE CALIDAD
CREAS crudas para sábanas, desde $ 4.90
REPS DE SEDA de 2.30 m. de ancho
MUEBLERIA LA SANTIAGO
AGUSTINAS 847

CLUB AEREO DE CHILE

Rogamos a los señores socios se sirvan pasar antes del martes a mediodía, a retirar de nuestra Secretaría sus tarjetas-invitación para asistir al Cocktail-Dansant, que se ofrecerá el miércoles 27 a la Misión Aérea Italiana.

LA COMISION.
La asistencia será estrictamente por invitación.

a M Robert
AHUMADA 171
LLEGARON las insuperables fajas americanas "KLEINERT.
Nuevo surtido de guantes lavables marca "KAYSER".
Ropa interior de seda marca "VALIZERE".
Nuevos Modelos en:
CARTERAS finas, importadas.
ECHARPES de seda.
PUNTAS de algodón.
PAÑUELOS de hilo.
MEDIAS finas.
BLUSAS Y PECHERAS DE ORGANDI DE ULTIMA MODA.
CHOMBAS DE SPORT, gran surtido, a:
$ 29.50

SOBRE MEDIDA
CAMISAS Y PIJAMAS
GRAN SURTIDO EN CAMISAS Y PIJAMAS HECHAS. SE RECIBEN HECHURAS Y COMPOSTURAS.
LA PERFECCION
FABRICA DE CAMISAS
AGUSTINAS 1131

Empleado
competente en ventas, necesitamos. Exigimos buenas referencias.
EJERCITO 1.

Secadores de Pelo
con y sin casco para corriente alterna y continua en perfecto estado se vende.
Salón "FIGARO"
ESTADO 360, 6.o piso.

Dr. FERRARO
Cursos post graduados y estudios especiales Universidades Pennsylvania, Berlín, Hamburgo, Viena.—Anestesia Local y Cirugía Dental. Coronas y Puentes, Radiografías.
1937. Curso extraordinario del "AMERICAN DENTAL SOCIETY" (Argentina) con el porcelanista Dr. Fred R. Pelcher, de Chicago. PORCELANA FUNDIDA. JACKET Crown. Color de dientes, color de encía. HUERFANOS 730. CONSULTAS: 4-5.

EL MEJOR ESPECTACULO EN LOS MEJORES TEATROS DE CHILE
Paramount HOY

REAL
EL TEATRO DE MODA.
FUNCION MATINAL A LAS 10 A. M.
Dedicado a los niños, con dibujos, noticiarios y cómicos.
MATINEE A LAS 3.
TARDE A LAS 6.30
NOCHE A LAS 10.
En las tres funciones la producción 20th Century Fox:
BAJO EL MANTO ROJO
(Mayores)
por Annabella y Conradt Veid.
El martes estreno de LUCHA DE TITANES, por Irene Dunne. Entradas en venta.

SANTIAGO
MATINEE: 3 P. M.
Niños: $ 2.20
Ken Maynard en su linda cinta:
"Sin Freno ni Ley"
Programa cómico, dibujos en colores, Noticiarios y descriptivas.
TARDE: 6.30 P. M.
NOCHE: 10 P. M.
La película alemana UFA, por Hans Albers y Brigitte Horney:
Hotel Savoy
(Solo para Mayores)
Descriptivo. Discurso de Mussolini en Berlín y la Orquesta Roxy.

ESTAS PELICULAS NO VOLVERAN A EXHIBIRSE EN SANTIAGO HASTA DESPUES DE 4 SEMANAS DE ABANDONAR ESTOS TEATROS

FABRICAS DUBARRY
JOFRE 374 — Entre Lira y Portugal
OFRECE

TRAJES Jersey seda a cuadros, alta novedad	$ 90.00
BLUSAS alta costura mongol y Satén, desde	35.00
SALTOS de Cama Felpa de seda	115.00
MAÑANITAS Felpa seda y piel de algel	49.00
VESTIDITOS mongol nikita, punto smok	55.00
MAMELUCOS seda mongol, punto smok	53.00
VESTIDITOS niña mongol nido de abeja	19.00
JUEGOS Cuna, sábana, funda y cuadro seda aplicaciones crep satén, muy modernos	85.00
JUEGO camisetita y babero seda bordados a mano	20.00
CALZONES jersey seda, niñitas, a	4.50
CALZONES cuadro gamuza de seda señora	10.00
CAMISAS día, seda indemallable desde	12.60
CAMISAS noche, seda indemallable, manga corta	25.00

Ventas por mayor, grandes descuentos
DESPACHAMOS PEDIDOS A PROVINCIA CONTRA-REEMBOLSO

CARTERAS Y GUANTES

COMPRELAS DIRECTAMENTE EN LA FABRICA, A PRECIOS SIN COMPETENCIA
Especialidad en Carteras de Cocodrilo y Lagarto
También vendemos cuero fino de Cocodrilo, Lagarto, Serpiente y Sapo, para Zapatos.
Gran Fábrica de Guantes y Carteras
484 — LIRA — 484, ESQ. DE SANTA ISABEL.

COMO SIEMPRE esta casa ofrece lo mejor a los más bajos precios:
Velos a $ 2.90 metro.
Esponjas y linos importados desde $ 12.50 mt.
Gran variedad de generos para bafas y abrigos nacionales e importados desde $ 18.50 metro.
Medias, encajes, botones, etc.
CASA PARTICULAR Riquelme 201

MUSICA EN LA PLAZA DE ARMAS.—

Programa que ejecutará el Orfeón Nacional de Carabineros en la Plaza de Armas, hoy domingo de 11 a 12.15 horas, bajo la dirección del maestro Aldo Ballarini B.:

1) Taylor.— All America. Marcha.
2) Suppé.— Mañana, tarde y noche en Viena. Obertura.
3) Puccini.— Edgar. Fantasía.
4) Schubert.— Inconclusa, 1.o Tiempo. Sinfonía.
5) Soutullo.— La leyenda del beso. Intermezzo.
6) Foster.— Melodías americanas. Poema.
7) Rodominsky.— Pajarito en el árbol. Concierto para flautín solo.
8) Muñoz.— Olga. Marcha.

CASA DE LAS ONDULACIONES PERMANENTES DE "ROBERTO RIEPEL, CARLOS ROHDE",

conocidos especialistas.

"SALON FIGARO"

ESTADO 360, 6.o Piso.

Para las próximas vacaciones

Acabamos de recibir los últimos figurines de las principales casas editoriales del mundo. Los hay desde $ 5 hasta $ 200. Entre ellos: 15 álbums de vestidos, 14 de tapados; álbums especiales para sastres, peleteros, sombrereras, etc.; grandes álbums de tejidos, desde $ 4 hasta $ 100; figurines especiales para bailes, fiestas, carnavales, niños, blusas, faldas, trajes de hombre etc.

Todos estos figurines se exhiben en nuestra nueva librería.— Otorgamos créditos.— Enviamos pedidos contra reembolso.

EDITORIAL ERCILLA S. A.

AGUSTINAS 1639 —— CASILLA 2787

BAUTIZOS.—

—En la iglesia parroquial de Bulnes ha sido bautizado Carlos Jorge Enrique, hijito de don Agustín Billa Garrido y de doña Enedina Correa de Billa. Fueron sus padrinos don Enrique Hermosilla Guerra y doña Laura Valencia de Hermosilla.

—Ha sido bautizada María Teresa, hija del señor Pedro N. Peyret G. y de la señora Leontina M. de Peyret. Fueron sus padrinos el señor Ruperto Huidobro Y. y la señora Olga Reyes de Huidobro.

—Ha sido bautizada María Angélica, hija del señor Hernán Valle O. y de la señora Mary Casassus de Valle. Fueron padrinos el señor Mario Valle Q. y la señorita Elena Valle O.

FUNERALES.—

Ante numerosa concurrencia se efectuaron ayer los funerales de la señora Amelia Veas de Acuña, cuyo sensible fallecimiento ha sumido en el dolor a sus relaciones y familiares, en especial a su esposo e hijitas de corta edad.

¡Señoras...!

PARA: SOMBREROS ELEGANTES DE GRAN MODA. CARTERAS Y GUANTES

Casa "HUGO"

STO. DOMINGO 973 (FRENTE A LA BOMBA)

EL AUTOMOVIL ECONOMICO:

12 Kms. por litro

ALERT & Cía. S.A.C.

Morandé 902.
Santiago.
Casilla 1932.
Teléfono 61131.

ADLER

Tracción delantera.

VIDA RELIGIOSA

Domingo XXIII después de Pentecostés

La hija de Jairo

Ese hombre a quien con respeto abre paso la multitud es un jefe de Sinagoga, se llama Jairo. al llegar donde Jesús se arrodilla a sus plantas y con tono suplicante le pide vaya a su casa, pues su única hija, de doce años, está agonizante.

¿Llegas, lector, en tus horas de angustia hasta los pies de Jesús? Cristo se conmueve hasta la emoción al escuchar el relato de tus sufrimientos. La Encarnación nos ha constituído en hermanos suyos y todo lo que nos sucede tiene para él interés familiar. ¿Has puesto en el hasta hoy toda tu confianza?

"Impón tu mano sobre ella y vivirá" le dice Jairo y Jesús, deseando premiar tanta fe, camina hacia su casa. Observa, lector, lo que ocurre en el camino; un hombre, acercándose a Jairo, le dice angustiado: ya todo es inútil, la niña ha muerto. ¿Resultará en efecto inútil insistir en la plegaria cuando todo, humanamente, parece perdido? **"No temas"** le dice Jesús, a quien con el gesto interrogante ha cedido la palabra el pobre padre, **"ten confianza que ella sanará"**. ¿O te imaginas, lector, que Dios nada puede porque tú estás reducido a la impotencia? Es posible obtenerlo todo cuando se sabe esperar. Lo que la muerte arrebata puede sernos devuelto por el Hijo de Dios.

Al llegar a la casa del jefe de la Sinagoga, viendo las lamentaciones y lágrimas, pregunta Jesús: ¿por qué os conturbáis y lloráis? No es que él ignore lo ocurrido. La muerte tiene un sentido profundo: **morir es comenzar a vivir eternamente.** Este es el consuelo que tiene Jesús para los que lloran la muerte de los seres queridos. "Yo soy, nos dice, la resurrección y la vida" ¿De qué sirven los consuelos humanos, ante esa verdad de **una vida eterna con Dios?** Ya murió, dice el mundo, no hay nada que hacer, y ensaya hacernos olvidar la pena en sus tumultuosas alegrías. Y Jesús nos replica "no sufras, porque morir es dormir y yo despertaré esa vida de su sueño, yo conservaré eternamente para ti la ternura de ese cariño que en la tierra te hacía feliz; yo soy el guardador de tus muertos que conmigo viven". Si el duelo aflige tu alma, lector, seca tus lágrimas, y levanta hacia Jesús los ojos cansados de llorar, junto a El verás, esperándote al que has perdido.

......Jesús penetra en compañía del padre y la madre hasta la pieza de la niña y tomando una mano de la difunta le dice en alta voz: "Niña, levántate" y al instante, uniéndose de nuevo el alma al cuerpo, se levantó y no sólo se levantó sino que demostró la plenitud de la vida recobrada, entrando en la normalidad de sus funciones y así "echó a andar".

Un muerto que resucita inspira el temor del misterio en él obrado, por eso "sus padres quedaron atónitos de espanto". Y entonces Jesús les impone un grave mandato, no dirán a nadie el prodigio; pero es imposible ocultarlo, la niña que ha sido vista cadáver, llena de vida discurre ya por todas partes con la admiración de todo el pueblo. Y sin embargo como tú, lector, ese pueblo desconoce a corto plazo la personalidad divina de Jesús y concurre con su indolencia primero, con su odio después, a la persecución y a la muerte del Hijo de Dios.—**E. V. D.**

LA SEMANA DE CRISTO REY SE CELEBRARA EN S. SATURNINO.—

El Retiro de feligresas comienza mañana; las conferencias para hombres, el miércoles.— Con los siguientes actos la Parroquia de San Saturnino, Santo Domingo N.o 2772, celebrará la Semana de Cristo Rey, como en años anteriores.

Retiro para feligresas en general el 25, 26 y 27, con meditación después de la misa de 9 y a las 6.30, y predicado por el R. P. Dionisio, capuchino.

Retiro para hombres mayores y jóvenes, el 30, de 3 a 5.30, en la casa de S. José, Moneda 1779.

Conferencias dogmáticas para hombres el 27, 28 y 29, a las 21.45 horas, por el Pbro. don Romelio Carreño, miembro de la Facultad de Filosofía de la U. Católica. Versarán sobre lo Sobrenatural en el Catolicismo, sus Ritos y la doctrina acerca de la Iglesia Triunfante, Purgante y Militante.

Triduo solemne para los feligreses en general el 28, 29 y 30, a las 19 horas, y Adoración nocturna de 10 a 1.15 de la noche del sábado 30, y misa a las 12.30, por previlegio especial.

PARROQUIA DE SAN PABLO (Matucana 1029).—

Se ha dado comienzo a la solemne novena del Santísimo Sacramento, que tendrá este año mayor entusiasmo, ya que será la adhesión de esta Parroquia de obreros al Congreso Eucarístico que se celebrará en Iquique.

Terminará esta novena el domingo 31, con hermosos actos de fe, especialmente la Primera Comunión de 300 niños, la comunión de 300 hombres y la magnífica Procesión de la tarde de ese día.

BUICK 1936

SEDAN, 4 puertas, radio, maleta, en perfecto estado, vendo por viaje a Europa.

NEW YORK 25,

de 10 a 1 y de 3 a 6.

CASIMIRES

Ingleses y Nacionales

encontrará Ud. el mejor surtido de plaza a precios muy convenientes en la

CASA EMILIO DELPORTE Y CIA. LTDA.,

Bandera Esq. Rosas.

SEÑORA

COMPRE SU ROPA INTERIOR AL FABRICANTE, Y ECONOMIZARA.

Finísimos juegos y camisones confeccionados a mano o máquina, en sedas de alta calidad, todos con lindos encajes o bordados, en Grep Georgette.

CREP SATAN... ... ... $ 85.00
MONGOL GRUESO... ... ... $ 00.00
ESPUMILLAS... ... ... $ 00.00

y de Jersey Satán, indemallable; no se deforma ni se trasluce, exclusivo de esta fábrica; hechos y de medida, al precio de $ 00. Además, en varios tipos de jersey hasta de $ 28, juegos y camisones.

TRANSOCEAN TEXTIL, INC.,

SAN ANTONIO 596, casi Esq. Santo Domingo.
Lleve este cupón al tiempo de comprar. Obtendrá 5% descuento

GUIA PROFESIONAL

ABOGADOS

AGUSTIN BARROS JARPA,
ERNESTO BARROS JARPA,
HUMBERTO SILVA,
Compañía 1288.
N/O.

LISANDRO SANTELICES
Huérfanos 1112. Teléfono 86831, de 10 a 11. 31 Oct.

SALAS ROMO Hnos.
Trasladaron sus oficinas a Huérfanos 1294, 7.o piso. 6 Nov.

ALEJANDRO SERANI B.
Huérfanos 1294.
Departamento 85. 13 Nov.

RICARDO SANTA CRUZ,
JUAN JAQUE
Catedral 1338. Teléfono 63986.

MEDICOS

Dr. PAREDES
Especialidad señoras. Ginecología. Cirugía, Brasil 47.—2 - 5. Lo-Dic.

DOCTOR WAUGH ROJAS
Cirugía.
Aparato Digestivo.
Impotencia Sexual.
Tratamiento
Várices, Hemorroides.
Teléfono 82149. — Miraflores 459. 7 Febr.

Dr. IVAN PRIETO
Consultas: 3 - 5.
Niños.
Santa Mónica 1950. — Teléfono 85482. 20 Nov.

Dr. LOPEZ CORTES.
Piel. Venéreas, 5-9. Ahumada 71.
ULTRATERMIA
Pensionado. 1.o Nov

KRUMBACH
Especializado Alemania. Señoras. Impotencia. Venéreas. Urinarias. 4-6. Delicias 870. 7 Nov.

DOCTOR CASTAÑON
Pulmón, 4 - 5, Agustinas N.o 1269. Edif. "LA NACION". 4.o piso. Teléf. 82222 y 61979. N/O

A. WAISSBLUTH
Especialidad: corazón, pulmón. Rayos X, estómago, sífilis. Delicias 2294. 3.30 - 6.30. Teléfono 60092. 30 oct.

DR. RATINOFF
Asma, Corazón, Broncopulmonares, Tuberculosis, Rayos X. Manuel Rodríguez 764. Teléfono 84639 1.o Nov.

Dr. EDUARDO YEPEZ
Cirugía - Señoras
Consultas, 4 - 6
Estado 360, 2.o piso
Teléfono 67662 30 nov.

MONTERO
Corazón, Pulmón, Estómago, Reumatismo, Asma, Várices, Arterioesclerosis, Hemorroides sin operación. Serrano 625. — 1 - 4. 1.o Nov.

Dr. GORGEWSKY
Rayos X.
Estómago, Hígado.
Broncopulmonares, Diabetes
2 - 6. Brasil 39. Nov. 2

DOCTORA BEHM
Claras 663. 29 Oct.

GIANELLI
Estudios Europa. Piel, Sifilografía, urinarias. Catedral 1338. Teléfono 81179 15 enero

WEHRHAHN
Especializado Alemania.
Estómago, intestino, hígado, vesícula. Rayos X. Radiografías. San Isidro 87-A, 3-5. 16 Nov.

Dr. HUMBERTO PACHECO P.
Médic. Cirujano.
Irarrázaval 2201. Teléfono 43282
Medicina interna, 1 - 3, tarde. N/O

Dr. ERNANI PARODI
Piel - Sífilis. Venéreas.
2 - 6. Prat 62.
Teléfono 74621 20 Nov.

Dr. GALAN
Enfermedades de señoras.— Estados Unidos 375. Consultas 5-7. 1.o Nov.

A. WIEDERHOLD
Enfermedades de niños. Consultas: 5 - 7. Teatinos 349. Teléfono 89144. 27 Oct.

GALLEGUILLOS ROJAS
Pulmón, Corazón, Estómago, Hígado. Nataniel 457. Tel. 80691. 19 Nov.

BEDOYA HOUNDSDEORFFER
Enfermedades sangre, piel, venéreas, gonorreas. Rayos X. Para piel: 1 - 5, San Martín 71. 26 Oct

DOCTOR OMAR SANTAPAU
Especialidad vías urinarias, riñón, vejiga.
Rosas 910. — Teléfono 86024. 1.o enero

Dr. RAMON BRIONES
Ausente hasta 5 Noviembre. 5 Nov

Dr. ZAMORA
Estómago, Intestinos, Hígado. 2 - 4. Domicilio: Marín 48. 4 - 6 San Francisco 47. 5 Novbr.

CIRUGIA ESTETICA
Santa Rosa 271. L. M. V., 4-6. 20 Oct.

WAISSBLUTH
Corazón, Pulmón, Estómago, Hígado. Puente 622 - 64177. 1-5. 7 Nov

CLINICA Dr. RIVEROS
Fundada en 1917.
Partos, operaciones. Diatermia, rayos laboratorio. Avenida Matta 576. Teléfono 50773. 21 Nov.

SELIM CARRASCO
Regímenes. Alimentación. Delicias 357 (10-12 — 3-6). 1.o Nov.

Llamados de urgencia

Asistencia Pública, San Francisco 80, teléfono 28; Posta N.o 2 de la Asistencia, Maule esquina de Chiloé, teléfono 85496; Posta N.o 3, de la Asistencia, Chacabuco esquina de Compañía, teléfono 83333; Asistencia Pública de Ñuñoa, Villaseca esquina de Irarrázaval, teléfono 43360; Oficinas y médicos de turno, 43363; Asistencia Pública de San Miguel, Avenida San Miguel 1017, teléfono 51542; Asistencia Pública de Providencia, Manuel Montt 803, teléfono 89953; Prefectura de Carabineros, Moneda esquina de Morandé, teléfono 28; Bombas, 25; Prefectura de Investigaciones, Teatinos esquina de General Mackenna, teléfono 82216.

Turno de Farmacias

Las siguientes farmacias estarán de turno hasta el 23 del presente: Francesa, San Pablo-Brasil: San Sebastián Matucana - Mapocho; Popular, San Pablo 3857; Bremen J. J. Pérez 5273; Alemana, Catedral 2808; La Salud, Av. O'Higgins 61; Milán, Av. O'Higgins 2477; Francia, Estado 154; Berlín, Puente 702; Buen Pastor, Matta-Cármen; Friedman, Santa Rosa 1896; Lister San Diego 2308; San Ignacio, Delicias 1501; Tucapel, S. Alfonso 1101; Victoria, Cochrane - Victoria; San Luis, B. Encalada 2199; Andes Gran Avenida 8934; Cochrane, Cochrane 699; Aranda, 10 de Julio 335; Central, G. Avenida 6321; El Llano, Gran Avenida 3458; Torricelli Santa Elena 1394; Cruz Blanca, Avenida Ossa 53; Bulnes, Borgoño 311, P. B., Renca; De la Cruz Providencia 2012; Juana de Arco, Irarrázaval 3411; Veldivieso, Recoleta 1501; Arlegui, Independencia 1671; Oehrens, Independencia 3126; Simón Independencia 895; Francesa, Río Janeiro-B. Aires; Oriental, Bellavista 0412; Aravena Irarrázaval 1854; Julca, S. Isabel esq Condell; San José P. L. Cuadra 1119

RAMOS
Piel, venéreas, sífilis, gonorreas, impotencia. Tratamientos várices, úlceras, Huérfanos 1917. 1 a 6. 5 Nov.

DENTISTAS

Dr. MIGUEL CONCHA
Dentaduras artificiales.
Ultimos sistemas
Ahumada 11.— Teléfono 85428. 7 Nov

Dr. HECTOR PACHECO PIZARRO
Cirujano-Dentista.
Trabajos rápidos y extracciones difíciles. Consultas: 3 a 8. Agustinas 1269. 4.o piso. Teléfono 82222 y 61901. N/O.

CARLOS DE LA FUENTE
Dentista.
Simón Bolívar 35. Teléfono 66005 23 Oct.

JUAN VILLAVICENCIO
Jefe Clínica Piorrea
Ahumada 236 (9.o piso). Teléfono 67842. 9 Nov.

MECANICOS DENTALES

DENTADURAS
Placas, composturas dos horas. Precios módicos. Barahona. — San Francisco 120. 16 Nov.

OPTICOS

OPTICA HERRMANN
Estado 40.
Instituto especialista en anteojos. 11 Oct.

OPTICA KOHN
Pasaje Matte 23. Casilla 1509. 4 Dic.

MATRONAS

H. IZQUIERDO
Partos.
Atención esmerada. Riquelme 741. Teléfono 86576. 15 Dic.

SEÑORA MORAL
Embarazos normales o patológicos, suturas, casos urgentes. General Mackenna 1038. Departamento 1. Teléfono 63688. (No hay plancha). 28 Oct.

BLANCA E. BARRA
Ginecologista
Enfermas pensionistas. Consultas gratis, 2 - 5. Arturo Prat 1088. 11 Nov.

SEÑORA VICENTINI
Avda. Macul 980. Teléfono 43304. 31 Oct.

TERESA DE CARMONA
Teléfono 41013. Pedro de Valdivia 3345. 4 Nov.

CELSA GUERRA REYES
Casos urgentes, Pinto 1171. Teléfono 67694. 11 Nov.

BLANCA FISHER
Molina 137. Consultas: 1 a [illegible] 7 Nov.

ANA VARGAS BARRERA
Unión Americana 627. Teléfono 64237. 2 Dic.

ELCIRA GODOY DE CONTRERAS
Partos, suturas, tratamientos. Av. Vicuña Mackenna 584. 30 Oct.

BLANCA PINEDA
Consultas gratis. Recibe pensionistas. San Diego 267. 30 Oct.

PRACTICANTES

ESCOBAR
Venéreas, Inyecciones. San Antonio 281. 18 Nov.

O. REYES
Vías urinarias, Sífilis, Inyecciones. Curaciones en general. Arturo Prat 763. Teléfono [illegible] 11 Nov.

DANILO MOUKARZEL
Clínica Privada. Venéreas. Inyecciones. Santa Lucía 330. Teléfono 62087. 25 Oct.

37) PROPIEDADES VENDEN

Casas, Sitios y Chalets

INDUSTRIALES! TENGO PROpiedades con sin desvíos, con sin edificios, en barrios industriales, todos precios y dimensiones. Leopoldo Van De Wyngard, Bandera 552, oficina 23, teléfono 86073. 25 Oct.

RICARDO STILLNER.
Moneda 1367. —Santiago.
COMPRA Y VENTA DE propiedades y negocios, arriendos y administración, representaciones. 25 Oct.

"BERSANO HERMANOS". COMpraventa propiedades. Servicio Informativo.

PARA LA MEJOR ATENCION del público hemos organizado un servicio eficiente que proporciona informes completos sobre todas las propiedades en venta actualmente, facilitando compras. Huérfanos 1059, Teléfono 69782. Venden:

350,000.—MANUEL MONTT, INmediato Providencia, edificio renta antiguo, sólido, 1,800 metros cuadrados. Bersano. 25 Oct.

165,000.— MANUEL MONTT, 3 cuadras Providencia, 2 casas, renta, 1.200 metros cuadrados. Bersano. 25 Oct

120,000.— ESQUINA COMERcial con emporio acreditadísimo, propiedad renta. Bersano. 25 Oct.

80,000.—AV. MANUEL MONTT, buena casa apta industria. 600 m2. Bersano. 25 Oct.

40,000.— IRARRAZAVAL, BUEna casa, 600 metros cuadrados. Bersano. 25 Oct.

140,000.— CHALET MODERNO, próximo Irarrázaval. 4 dormitorios, garage, 700 metros. Deuda, 70,000. Bersano. 25 Oct.

95,000. — SANTO DOMINGO, magnífica casa, 500 m2. Deuda 30,000. Bersano. 25 Oct

62,000. — SITIO LOS LEONES, Avenida Constanza esquina, 700 m2. Bersano. 25 Oct.

25,000.— DIVERSAS CASAS BArrios Independencia, Matadero. Bersano. 25 Oct.

20,000.—ESQUINA VICTOR MAnuel, barrio comercial. Bersano. 25 Oct.

180,000.— HUERFANOS, ESQUIna, renta. Bersano. 25 Oct

35,000. — SANTIAGO CONCHA, buena casa. Bersano. 25 Oct.

CHALETS, CASAS, SITIOS, DIversos barrios, todos precios, tenemos siempre oportunidades. Consúltenos antes comprar.— "Bersano Hermanos". 25 Oct.

PARA VENDER SU propiedad. Cárcamo y Cía. Bandera 131. 25 Oct.

10, METRO, SITIO 1,000 METros, inmediato Macul, Cristi, Morandé 201. 25 Oct.

12, METRO, CISTERNA, SITIO esquina, 1,500 metros, cerca Gran Avenida. Otro 9 metros. Cristi. 25 Oct

34,000, SAN CAMILO, CASA 5 piezas. Debe: 15.000. Cristi. 25 Oct.

50,000, MIGUEL CLARO, INmediato Escuela Caballería, lindo sitio. 22x26.50 metros. Cristi. Morandé 291. 25 Oct.

65,000, 55,000, PROPIEDADES nuevas. Avenida Salto, próximas Fábrica Paños. Gran porvenir. Cristi. 25 Oct.

75,000, PORTUGAL, LOCAL ESquina, casa 4 piezas, dependencias. Debe: 20.000. Cristi. 25 Oct.

TRAMITAMOS EL NEgocio que Ud. nos encomiende. Cárcamo y Cía. Bandera 131. 25 Oct.

85,000, JOSE M. INFANTE, CAsa habitación, estucada, 7 habitaciones. dependencias. Huérfanos 1235. Barros. 24 Oct.

145,000, BILBAO, BUNGALOW, recibo, 4 dormitorios, dependencias. Deuda: 82,000. Huérfanos 1235. Barros. 24 Oct.

45,000. BARRIO RECOLETA afuera, casa grande, sólida, moderna. Huérfanos 1235. Barros. 24 Oct.

175,000, AV. CONDELL, CHALET moderno, 2 pisos, recibo, 3 dormitorios dependencias, garage. Huérfanos 1235. Barros. 24 Oct.

ESPERANZA 360, COMODOS altos. Verla: 3 a 7. 26 Oct.

GUILLERMO SPLIETH
BANDERA 140-F 3.er PISO
Teléfonos 84524 y 82254

$ 40,000 CUEVAS (3 CUADRAS Matta), casa ladrillos, 9 piezas, baño, alcantarillado, techo zinc.

$ 50,000, COVADONGA (HIPOdromo), linda casa, 3 dormitorios, hall, comedor, garage, jardín, construcción primera.

$ 70,000, SERRANO (ANTES Matta), casa nueva, construcción sólida, 3 dormitorios, hall c/chimenea, comedor, baño instalado etc.

$ 90,000 ROSAS (ALTURA 3.000) casa 3 dormitorios, salón, comedor, hall, baño instalado, dependencias etc., deuda $ 35.000.

$ 77,000, BALMACEDA (CERRO Cristóbal), chalet dos pisos, 4 dormitorios, baño, hall, comedor, escritorio, jardín etc.

$ 190,000, DIAZ GARCES (VIC. Mackenna), casa nueva, 4 dormitorios, dos baños, comedor, living, hall, dependencias, calefacción.

$ 40,000, STO. DOMINGO (ALtura 5,000), esquina con almacén y casa habitación, garage, jardín, construcción sólida, superficie 400.

$ 110,000, PROVIDENCIA (3 cuadras Plaza Italia), chalet dos pisos, 3 dormitorios, hall, living, comedor, escritorio, baño completo, cocina instalada, garage, jardín.

$ 113,000, MANUEL MONTT (cerca Bilbao), chalet 4 dormitorios, baño, hall, salón, comedor, escritorio, terrazas, garage, gran jardín.

$ 120.000 AVDA. HOLANDA, chalet esquina, 6 dormitorios, 2 baños, gran galería, living, comedor, escritorio, 2 piezas empleadas, garage, jardín.

$ 130,000 SAN FRANCISCO (3.a cuadra), propiedad estucada con dos almacenes y casas habitación, actual renta muy baja, 17 mil pesos.

$ 120,000, SANTA TERESA (1 cuadra Bilbao), gran propiedad con dos casas amplias, construcción de cal y ladrillos, 30 metros parrón, frutales, paltos, etc.

$ 220,000 BARRIO SANTA LUcía, casa nueva, construcción primera, 3 dormitorios, baño, hall, living, comedor, escritorio, garage, etc., deuda $ 130.000. 24 Oct.

OFICINA CATTANI, OFRECE chalets, bungalows y sitios en Lo Vial, Ovalle y Cisterna. Gran Avenida 4325. Teléfono 50969. 25 Oct

MUÑOZ & JARVIS. PROPIEDADES, GRAN AVENIDA 5874 37.000, CASAQUINTA LO OVAlle, contado 20,000, resto facilidades.

40.000, CASAQUINTA LO OVAlle, media cuadra tranvías. Por Caja.

INTERESANTE, VENDO CAsas renta oportunidades, por deudas vencidas. $ 15.000, 20,000, 30.000, 50.000, 65,000, 80,000, 120.000, 230,000. Del Río, Bandera 552. 25 Oct.

23,000. CASITA LO OVALLE, por Caja. 25 Oct.

39) PRODUCTOS MEDICINALES Y DROGAS

CONTRA RESFRIOS ¡¡OBLEAS Chinas Li-Wu-Pat!! 24 Oct.

¡¡¡DEPURE SU SANGRE!!! Evite granos, manchas, ronchas, espinillas de la cara o del cuerpo. "PURIFICOL KELLER", indicando enfermedad crónicas, heridas rebeldes, afecciones reumáticas, etc. Base: decoctos vegetales. Solicítelo en farmacia. 30 oct.

¡¡¡IMPOTENCIA SEXUAL!!! Debilidad nerviosa, agotamiento prematuro. Pérdida memoria, tome "NEUROCEBROL". Reconstituyente vigorizador. Aumenta la fuerza sexual, la energía nerviosa y cerebral. Contiene magnesio, fósforo. Pídase farmacias surtidas. 30 Oct.

GONORREAS, BLENORRAgias antiguas, rebeldes, se combaten rápidamente, sin lavados peligros, ni molestias, y sin que nadie se entere, con "Sellos WONDER KELLER". Antiséptico, microbicida de las vías urinarias. Base. Balsánicos. Pídalo farmacias surtidas. 30 oct.

¡¡GONORREAS RECIENTES!! antiguas, rebeldes estrecheces urinarias dolores vejiga curan "Glóbulos Pérsicos". Base: Cubeba hexametilentetramina. 14-Nov.

¡AGOTAMIENTO NERVIOSO! Decaimiento físico cerebro cansado, falta de sueño, pérdida memoria, debilitamiento sexual. Tónico reconstituyente "Cerebrol". Base: Fósforo, fierro, calcio. 14-Nov.

40) PRESTAMOS, ACCIONES, BONOS Y SOCIOS

DINERO PARA HIPOTECAS, siempre disponible, desde 10,000 pesos. ¡Capitalistas! Ofrece las mejores garantías. Oficina Propiedades: Jorge Cristi Salamanca. Morandé 291. 1.o Nov.

$ 5.000, 10.000, 15.000, 20.000, 30,000, 50,000, partidas listas primeras, segundas hipotecas. Del Río, Bandera 552. 24 Oct.

41) PROPUESTAS PUBLICAS Y PARTICULARES

DIRECCION GENERAL DE Obras Públicas.— Departamento de Hidráulica.— Postérgase hasta el 26 de Octubre a las 3 P. M., la apertura de las propuestas pedidas para la construcción de las obras de ampliación de los servicios de agua potable de los barrios altos de Viña del Mar. Santiago, 19 de Octubre de 1937.— El Director del Departamento. 25 Oct

DIRECCION GENERAL DE Obras Públicas, Departamento de Hidráulica.— Se piden propuestas públicas para la ejecución de las obras de alcantarillado de aguaslluvias de Talcahuano, las que se abrirán el 29 de octubre, a las 3 P. M. Bases y demás antecedentes, en la Oficina de Partes. Santiago, 20 de octubre de 1937 — El Director del Departamento. Oct. 29

DIRECCION GENERAL DE Obras Públicas.— Departamento de Hidráulica.— Se piden propuestas públicas para la construcción de las obras de mejoramiento del agua potable de Coronel, las que se abrirán el 2 de noviembre, a las 3 P. M. Bases y demás antecedentes, pueden consultarse en la Oficina de Partes.— Santiago, 22 de octubre de 1937.—El Director del Departamento. 1.o Nov.

44) RADIOS, PIANOS, FONOGRAFOS Y OTROS

$ 200. CONTADO. SALDO grandes facilidades, radios Royal Erla, modelos 1938, importadas, garantidas. Delicias 845. 27 Oct.

BOBINAS "B. V. E." MAYOR rendimiento. Pruébelas, precios bajos. Central Electric, Nueva York 63. Importadores. 29 Oct.

¡¡RADIOS PILOT, MODELOS 1938!! Corriente continua y alterna, onda corta y larga. Facilidades pago. Pasage Matte 81, entrepiso, oficina 7 12 nov.

RADIO "STROMBERG CARLson", vendo barato. Independencia 614. 25 Oct.

45) RESTAURANTES Y SITIOS DE RECREO

QUINTA - HOTEL "TURISMO" Talagante, Prat 4. 24 Oct.

46) REMATES VOLUNTARIOS

REMATE.— ANTE DON PEdro N. Cruz, en su oficina de Bandera 342, el 4 de noviembre próximo a las 15 horas, se rematará sitio Avenida Salvador 1817 Superficie 620 m2. Mínimun: $ 28.000. Reconoce deudas $ 14 000 largo plazo; 14 mil pesos al contado: saldo 6 meses plazo. Boletas $ 2.800. — Bases: Notaría indicada. 24 Oct.

48) TALLERES Y COMPOSTURAS

MAESTRO MARCOS, ESPEcialista en calzado ortopédico. Esmeralda 834. 4 Nov.

50) ARTICULOS SANITARIOS

FABRICA "MERIDA", CHACAbuco 14. Teléfono 74630. Casilla 4639. Artefactos sanitarios. 28 Oct.

¡¡CALENTADORES!! A LEÑA sólidos garantidos, precios bajos. Fábrica "Mérida" Chacabuco 14, teléfono 74630. Despachos reembolsos. 7 Nov.

52) VINOS Y VIÑAS

COMPRAMOS TARTARO Y borras. Franklin 10. 1.o-Nov.

53) FOTOGRAFIA y CINE

CAMARAS FOTOGRAFICAS, cinematográficas y toda clase de trabajos para aficionados. Casa Hans Frey. Huérfanos 1066. Fono 89199. 9 nov.

RETRATOS LAPIZ, SEPIA, pastel, marcos ovalados, vidrios cóncavos por mayor y detalles: "Matos". Bascuñán 229. 24 oct.

VENDO DOS MAQUINAS FOtográficas, 9x12 y 10x15, de ocasión. Catedral 2013. 26 oct.

54) JUDICIALES

REMATE.— EL 12 DE NOVIEMbre próximo, a las 11 horas, en

BOMBAS

CUERPO DE BOMBEROS DE ÑUñoa. Primera Compañía.— De orden del capitán, cito a la Compañía a academia y ejercicio para el martes 26, a las 22 horas. Uniforme de trabajo. Punto de reunión, el cuartel.— El ayudante.

BOMBAS

1.a Cía. DE BOMBEROS "[illegible] y Constancia".— De orden del capitán, cito a la Compañía a ejercicio para el lunes 25 y viernes 29, a las 22.15 horas. Uniforme de trabajo. Punto de reunión, el cuartel.—El ayudante.

2.a Cía. DE BOMBEROS "Esmeralda".— Cítase a la Compañía a ejercicio para el martes 26 del presente, a las 22.15 horas. Uniforme de trabajo. Reunión en el Cuartel. —El ayudante. 24 oct.

SEGUNDA COMPAÑIA DE BOMberos "Esmeralda". Cítase a la Compañía a sesión extraordinaria para el lunes 25 del presente, a las 19.45 horas. Tabla: reforma del Reglamento y admisión de voluntarios.— El Secretario.

3.a COMPAÑIA DE BOMBEROS "Bomba Chiro y Abasolo". Cito a la Compañía a ejercicio, para los días martes 26 y viernes 29 del presente, a las 22 horas. Uniforme de trabajo. Punto de reunión el cuartel.— El ayudante.

4éme. COMPAGNIE DE POMPIERS —Réunion extraordinaire de Compagnie Mardi 26 courant à 22 heures. Correspondance. Admission de volontaires. Donation coupe. Concours des volontaires.—Le secrétaire.

6.a Cía. DE BOMBEROS "Salvadores y Guardias de Propiedad". —Cito a la Compañía a ejercicio para el martes 26 y jueves 28 del presente, a las 22 horas. Punto de reunión: Av. B. O'Higgins esquina de Lord Cochrane. Uniforme de trabajo.—El capitán.

NOVENA COMPAÑIA DE BOMBEROS, "Deber y Abnegación". Cito a la Compañía a ejercicio para los días miércoles 27 y viernes 29 del presente, a las 22.15 horas. Uniforme de trabajo. Reunión en el cuartel.— El ayudante.

11.a COMPAGNIA DI POMPIERI "Pompa Italia".—D'ordine superiore invito alla Compagnia all'Adunata Generale per Domenica 24 alle ore 14.30 nello Stadio [illegible] (Los Leones). Tenuta di gala.— Il segretario.

8.a Cía. DE BOMBEROS "La Unión es Fuerza".— De orden superior, cito a la Compañía a ejercicio para el domingo 24 del presente, a las 9 horas. Reunión en el Cuartel. Uniforme de trabajo. El ayudante.

12.a Cía. DE BOMBEROS "Chile Excelsior".— Por orden del capitán cito a la Cía. a ejercicio para el domingo 24 del presente a las 9.30 horas, con uniforme de trabajo. Punto de reunión: Quinta Normal, entrando por Av. Portales. —El ayudante. 24 oct.

12.a Cía. DE BOMBEROS "Chile Excelsior".—Por orden del capitán, cito a la Compañía a ejercicio para el martes 26 del corriente, a las 21.30 horas; con uniforme de trabajo. Punto de reunión el cuartel. —El ayudante.

Señorita Inés Camsino Guzmán, cuyo matrimonio con el señor Osvaldo Pérez Zañartu será bendecido hoy, a las 12.15 horas en la Iglesia de San Ignacio

MATRIMONIO LEON ZENTENO - PEREZ COTAPOS ERRAZURIZ.—

Hoy domingo, a las 12 M., será bendecido, en la iglesia de las Agustinas, el matrimonio del señor Guillermo León Zenteno con la señorita Clemencia Pérez Cotapos Errázuriz.

Pondrá las bendiciones nupciales el Ilustrísimo Obispo de Talca, monseñor Carlos Silva Pérez Cotapos, y oficiará la misa de velaciones el presbítero señor Osvaldo Fernández Castillo.

En la ceremonia religiosa servirán de padrinos, por parte de la novia, la señora Lía Errázuriz de Pérez Cotapos y el señor Nicanor Errázuriz Ovalle; por parte del novio, la señora Esmeralda Zenteno de León y el señor Arturo León Zenteno. Como testigos, por la novia, los señores Luis Montes Montes, Carlos Rojas Valdés, Florencio Larrain Velasco y Gerardo Pérez Cotapos Errázuriz; por parte del novio, los señores Alfredo Ross Prado, Eduardo Novoa Monreal, Miguel Cells y Webster Hodge.

Durante la misa cantará trozos de música religiosa nuestro primer cantante nacional, el baritono señor Francisco Fuentes Pumarino.

En el acto civil actuarán como testigos, por la novia, los señores Luis Felipe Letelier Icaza y Eusebio Larrain Walker, y por el novio, los señores Renato León Zenteno y Estanislao León Aguirre.

APERITIF CONCERT EN EL CLUB DE LA UNION.—

Hoy domingo, de 12.15 a 13.15 horas, tendrá lugar, en el gran hall del Club de la Unión, el aperitif-concert semanal.

EN HONOR DEL MINISTRO DE CUBA.—

Circula la siguiente invitación:

"Tomás Gatica Martínez, Director de Extensión Cultural, saluda a usted atentamente, y tiene la honra de invitarlo a una reunión de arte que, en homenaje al Ministro de Cuba, Excmo. señor Alfonso Hernández Catá, se realizará en el salón de conferencias de la Biblioteca Nacional, el lunes 25 de octubre, a las 18.30 horas".

El programa que se desarrollará es el siguiente:

I. Ignacio Cervantes (cubano).— Bocetos cubanos. Piano: Concertista Elba Fuentes Suárez.

II. Lecuona (cubano).— a) El pergon de las flores; Albéniz (español); b) Granada. Canto: Tenor Emilio de Joannes. Al piano: maestro Marcial de la Barra.

III. Visión de Cuba.— Comentarios de Tomás Gatica Martínez.

IV. Lecuona (cubano).— a) Funeral, Andar. Canto: soprano Matilde Broders. Al piano: maestro Marcial de la Barra.

V. Poemas de A. Hernández Catá: a) Mi perro Alí; b) Hospital en domingo. Recitación de Matilde Sotomayor.

VI. Eduardo Sánchez de F. (cubano).— Danza cubana. Piano: concertista Elba Fuentes Suárez.

VII. O. Pérez Freire (chileno).— La Tranquera. Canto: tenor Emilio de Joannes. Al piano: maestro Marcial de la Barra.

VIII. Discurso del Excmo. señor Alfonso Hernández Catá, Ministro de Cuba.

—Por otra parte, los cubanos residentes en Santiago han organizado un almuerzo, que ofrecerán también mañana, como despedida y testimonio de afecto a su Ministro, Excmo. señor Alfonso Hernández Catá, que en breve partirá a Río Janeiro con el mismo cargo.

Esta simpática demostración de cariño de los compatriotas del Ministro cubano se efectuará en el Restaurant "La Bahía", a las 13.30 horas.

DESPEDIDA DE SOLTERA.—

Ayer despidieron, en el Ritz, de su vida de soltera a la señorita Carmen Marín Correa las siguientes personas:

Anita Bulnes Sanfuentes, María Luisa Bulnes de Correa, Luz Espinola Sanfuentes, Carmen Espinola Sanfuentes, Adriana Espinola de Montero, Catalina Lyon Blanco, Josefina Marín de Videla, Teresa Vergara Blanco, Silvia Barker Cifuentes, Elena Cerda Echeverría, Carmen Walker Larrain, Paulina Charlin de Barros, Texia Cummins von Haan, Paulina Amunátegui Lecaros y Blanca Fernández Lecaros.

MISAS.—

Con motivo de ser hoy domingo 24 el primer aniversario del fallecimiento de don Carlos Ledermann Rodríguez, se rezará una misa por el descanso de su alma en la parroquia del Sagrado Corazón (Delicias 3137), a las 10 horas, a la cual se invita a sus parientes y amigos.

—Hoy domingo 24, con motivo del onomástico de don Rafael G. Huidobro J., se le oficiarán las misas de 7, 8, 9, 10 y 11 en la iglesia de San Vicente de Paul, por el eterno descanso de su alma.

—Con motivo del primer aniversario de la muerte de la señora Rosario Riveros v. de Barrios, se oficiará hoy una misa en la iglesia de Belén, a las 12 horas.

Per la Missione Aeronautica Italiana

ADUNATA

Oggi alle ore 15 nello Stado Alemán (Av. Margarita 2341) avrá luogo una grandiosa manifestazione italiana in onore degli aviatori azzurri.

Connazionali! Non mancate a quest'adunata che dovrá dimostrare agli ospiti il nostro acceso patriottismo e la nostra compatta unitá.

DE EUROPA.—

En los primeros días de noviembre regresará de Europa y Estados Unidos la señora Blanca Errázuriz de Santa Cruz.

—El 2 de diciembre, a bordo del "Reina del Pacífico", regresará de Europa la señora María Edwards de Errázuriz.

PRIMERA COMUNION.—

El domingo 31 del presente harán la Primera Comunión en la Parroquia de San Pablo, Matucana 1029, 300 niños pobres.

COCKTAIL-PARTY.—

La señora Juanita Edwards de Gandarillas ofrecerá esta tarde un cocktail-party en honor de los caballeros argentinos señores Alberto Palacios Costa, Vicente Casares y Adolfo Orma.

A ciegas puede usted tomar las eficacísimas **PILDORAS JAPONESAS**

Purgante eficaz, pero suave. No irrita. A base de cascarina

NOVIOS ARGOLLA DE ORO

GARANTIDAS, DESDE $ 98 par

Casa Sostin

FABRICA DE ARGOLLAS NUEVA YORK 66.

No confundir. N.O.

GUANTES Y CARTERAS FINAS

FCA. STO. DOMINGO 876

CASILLA 2553

PARAMOUNT SI-PARAMOUNT SI

PARAMOUNT SI ¡¡ PARAMOUNT SI

Las MEDIAS de una CALIDAD

LA MEJOR

Mañana iniciamos una gran venta en "MEDIAS" de alta calidad de nuestra propia fabricación y de fábricas afiliadas y PARA DAR A CONOCER LA SUPERIORIDAD DE NUESTRAS MEDIAS SOBRE OTRAS SIMILARES, LAS OFRECEMOS A PRECIOS LIBRES DE TODA COMPETENCIA.

MEDIAS de seda natural "Chiffón la 51", con talón obscuro doblemente reforzado en todos los colores de moda al precio de $ 22.80

MEDIAS de seda natural "Paramount", con talón obscuro triplemente reforzado en todos los colores de moda calidad de 1.a, sin ninguna falla, cada par dentro de su cajita protegida por un sobre celofán, al precio irrisorio de $ 29.80

MEDIAS de seda natural "La 42", con talón obscuro doblemente reforzado, sin falla en todos los colores de moda al precio de $ 21.80

MEDIAS de seda "Demberg", con talón obscuro en malla muy fina a $ 17.80

MEDIAS de seda "Mitzi", en malla, muy fina, sumamente elásticas de gran duración a $ 16.80

MEDIAS de seda opaca "Erivan", muy durable a $ 7.80

MEDIAS de seda opaca "Bretaña", a $ 4.80

MEDIAS de seda, al precio réclame de $ 3.80

MEDIAS de hilo importadas "Kayser", de $ 18.80, $ 16.80 y $ 11.80

ROPA INTERIOR PARA SEÑORA DE NUESTRA FABRICACION

JUEGOS de 2 piezas en Charmeuse, de seda con bordados a mano de rococó a $ 27.80

JUEGOS de 2 piezas Atlas en Charmeuse de seda opaca con aplicación de fino encaje a $ 29.80

JUEGOS de 2 piezas en fina espumilla de seda con aplicación de crepe saten a $ 57.80

CALZONES de jersey listado forma cuadros desde $ 7.80

FAJAS Y SOSTENSENOS

SOSTENSENOS de hilo, un modelo muy cómodo a $ 2.20

SOSTENSENOS de hilo, con estómago, a $ 6.80

FAJAS en tela salmón de muy buena calidad, a $ 17.80

FAJAS largas bien entalladas en fina tela de buque, abiertas y cerradas, a $ 34.80

FAJAS de elástico tubular largas y muy finas, a $ 24.80

FAJAS de elástico ortopédico de lo mejor que se fabrica, abiertas y cerradas $ 52.80

SEÑORA: NO LO PIENSE MAS, SEA UD. DE LAS PRIMERAS EN APROVECHAR LA OPORTUNIDAD DE COMPRAR ARTICULOS DE LA MEJOR CALIDAD A LOS PRECIOS QUE HOY SOLAMENTE PUEDE OFRECERLE UN FABRICANTE COMO LAS

Fábricas LAFAYETTE

359—ESTADO—359

PEDIDOS DE PROVINCIAS DESPACHAMOS CONTRA REEMBOLSO. CASILLA 1480, SANTIAGO.

PARAMOUNT SI-PARAMOUNT SI

NO CREA EN CUENTOS

EL MAS GRANDE Y NOVEDOSO SURTIDO EN SEDAS

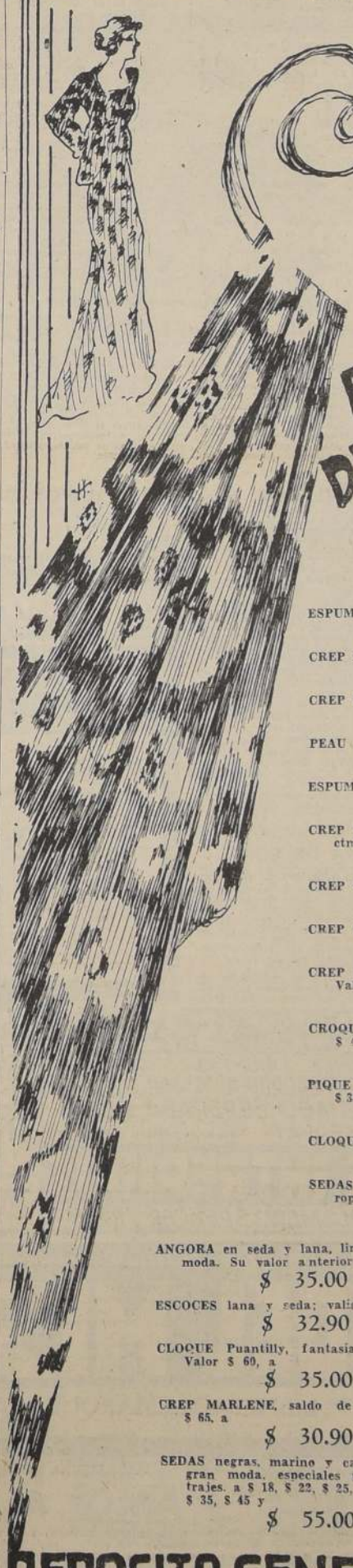

para la Temporada ESTÁ EN EL DEPOSITO GENERAL DE SEDERIAS NACIONALES

¡NUESTROS PRECIOS SON LOS MAS BAJOS DE PLAZA POR SER DE NUESTRA FABRICA, MONTEMAR!

LEA Y CONVENZASE UD. MISMO

SEDAS

ESPUMILLA pura seda, ancho 1 metro, a $ 9.90

CREP Mongol $ 10.50

CREP Mongol $ 11.50

PEAU d'ANGE $ 13.80

ESPUMILLA OPACA $ 15.90

CREP SATIN, todos los colores, ancho 100 ctms., a $ 16.50

CREP SATAN, ancho 100, a $ 18.50

CREP SATAN, calidad extra, a $ 22.90

CREP MARROCAIN, en todos los colores. Valía $ 25, a $ 16.50

CROQUIÑOL negro, marino y café. Valor $ 45; sólo a $ 24.90

PIQUE lana y seda. Su verdadero precio $ 35; sólo a $ 19.00

CLOQUE, saldos de colores. Valía $ 48, a $ 28.00

SEDAS estampadas, especiales para trajes y ropa interior. Su valor, $ 22.50, sólo por $ 17.90

ANGORA en seda y lana, lindo artículo de moda. Su valor anterior, $ 65, a $ 35.00

ESCOCES lana y seda; valía $ 55; sólo a $ 32.90

CLOQUE Puantilly, fantasía, gran novedad Valor $ 60, a $ 35.00

CREP MARLENE, saldo de colores. Valía $ 65, a $ 30.90

SEDAS negras, marino y café, artículos de gran moda, especiales para tapados y trajes, a $ 18, $ 22, $ 25, $ 28, $ 30, $ 32, $ 35, $ 45 y $ 55.00

LANAS Y CREAS

LANAS NEGRAS, marino y café, especiales para abrigos. Ancho 1.50, a $ 35, $ 45, $ 55 y $ 65.00

CREA LITORIO, ancho 1.50. Su valor, $ 12, a $ 9.90

CREA BALIAC, ancho 1.80. Su valor $ 18; ahora, a $ 14.50

CREA blanca para sábanas. Ancho 1.60, marca Valparín. Su valor, $ 15, a $ 12.50

CREA LITORIO, 2.00 ancho. Valía $ 16, ahora $ 12.80

CREA CRUDA belga, ancho 1.80, a $ 12.50

CREA CRUDA, ancho 2.00; antes, $ 15.80; ahora a $ 13.80

CREA CRUDA, ancho 1.60 $ 10.50

CREA CRUDA, ancho 1.80 $ 11.50

CREA CRUDA, ancho 2.00 $ 12.50

NOTA.—No tenemos sucursales en Santiago, sólo vendemos directamente de nuestra Fábrica MONTEMAR.

21 de MAYO 578
Tel.º 67424
ALTOS DE LA BOTICA STO. DOMINGO
Oficina 10

DEPOSITO GENERAL de SEDERIAS NACIONALES

Señorita Carmen Marín Correa, cuyo matrimonio con el señor Santiago Cummins von Hans será bendecido hoy

Señorita Olga Mackenney Ouet, cuyo matrimonio, con el señor Jorge Hidalgo Rodríguez, se efectuará hoy en casa de la novia

EN HONOR DEL ADICTO MILITAR DE ESTADOS UNIDOS.—

El Directorio del Club Militar ofrecerá esta noche una comida en honor del Adicto Militar de Estados Unidos, mayor John A. E. Weeks, como despedida con motivo de su próximo alejamiento de nuestro país, al mismo tiempo que de reconocimiento de la proficua labor de acercamiento y camaradería desarrollada entre nosotros por este distinguido jefe del ejército de Norte América.

Asistirán a esta manifestación, además del Directorio y del Comando en Jefe del Ejército, los más altos jefes de las Fuerzas Armadas y representantes de sus diversas reparticiones, institutos y unidades, los Adictos Militares, Navales y Aéreos, los Subsecretarios del Ministerio de Defensa y los Edecanes de la Presidencia.

La comida de que informamos se dará en el local del Club, a las 21 horas, y pronunciará el discurso de ofrecimiento el mayor don Ernesto Würth, Director del Club, a nombre del Directorio.

VIAJEROS.—

—Por avión "Aconcagua" de la Deutsche Lufthansa S. A., han llegado de Buenos Aires las siguientes personas:

Señores Walter Ackermann, Ventura Larrosa y Luis C. Escorihuela.

Y por la combinación de hoy salen a Buenos Aires.

Señor Guillermo Bianchi, señora Olga de Bianchi, señorita Olga Bianchi, señorita Rosa Retamal, señor Hermann Rodewald, señor Ernesto Meier y señorita Thoshiko Hasegawa.

A LA CAPERUCITA ROJA.—

Cuando quiera cositas de gran novedad para sus niños, vaya a la Caperucita Roja, Avenida España 621. Encontrará ropita de guagua y de niños, como en ninguna parte, colchitas preciosas y mesitas para el desayuno de su hijito; también le podrá vestir su muñequita con vestiditos de nido de abeja, ropa interior, abriguitos, sombreros, zapatos, etc.

Avenida España 621.

CINE CLUB DE SEÑORAS.— Hoy, a las 14.30, matinée dedicada a grandes y niños, con el programa que sigue: 1.o) "Rose Marie", opereta por Jeanette MacDonald y Nelson Eddy; 2.o) "Pecador pescador", dos actos por La Pandilla; 3.o) "Noches gitanas", dos actos de preciosas revistas en colores; 4.o) "Los mejores del mundo" (deportiva). Final el lindo dibujo en colores, "La casa abandonada".

En las funciones de especial a las 18.30 y noche 21.45 irá "Horizontes perdidos", creación del actor Ronald Colman. Además, "Carreteras y auto-vías de Alemania" (descriptiva), y "El cachorrito", dibujos en colores.

Entradas numeradas en venta desde las 10 horas.

Mañana, sociales con "Primavera", por Jeanette MacDonald y Nelson Eddy.

Martes, estreno, "Capitanes intrépidos", por Freddie Bartholomew.

M U S I C A

EL TENOR DE MURO LOMANTO OFRECE EL VIERNES UN UNICO CONCIERTO DE DESPEDIDA DE CHILE

El tenor Enzo De Muro Lomanto, una de las principales figuras del elenco de la Compañía Lírica Oficial, ha resuelto ofrecer un único concierto de despedida el día viernes 29, a las 6.15 P. M., antes de embarcarse nuevamente a Italia. Los indiscutibles éxitos alcanzados en su actuación durante el desarrollo de la temporada lírica se verán confirmados con la asistencia del público a este único concierto. En el programa que ofrece De Muro Lomanto figuran trozos de óperas como "Tosca", "Lohengrin", "Pescador de Perlas" etc. Además, ofrece el aplaudido tenor diversas canciones de Pergolesi, Giordani, Scarlatti, Schumann, Schubert y Respighi.

En nuestra edición de mañana publicaremos el programa completo. Las localidades para este concierto estarán a la venta desde el día martes, en la boletería del Teatro Municipal.

EN LA MAÑANA DE HOY EL ORFEO CATALA OFRECE UN CONCIERTO EN EL CENTRAL

A las 11 de la mañana de hoy, el Orfeó Catalá ofrece un interesante concierto en el Teatro Central.

Este conjunto goza de un sólido prestigio entre nosotros por la brillante labor que ha realizado en largos años de existencia. Ahora se encuentra en su segunda etapa, y bajo la dirección del maestro Ricardo Fabregat, ha alcanzado un alto nivel de eficiencia artística. Sigue el Orfeó Catalá de Santiago la tradición de las sociedades corales de Cataluña y cultiva, tanto la música clásica como el folklore catalán, rico en variedad y positivos valores.

El maestro Ricardo Fabregat ha sabido aprovechar espléndidamente los elementos que se han puesto a su disposición, y ha organizado el Orfeó dentro de una disciplina admirable. Cada vez que este conjunto se ha presentado a nuestro público, ha sido un triunfo y seguramente hoy obtendrá el mejor de sus éxitos.

El programa completo es el siguiente: Beethoven.— Canto a la naturaleza, coral a 4 voces mixtas; Marcet.— La Madre, coro a 7 voces mixtas; Mendelssohn.— Barquejant, coro a 4 voces de hombres; Cumellas. — L'heureu Riera, canción popular catalana a 6 voces mixtas; Victoria.— Populo meus. Motete a 4 voces mixtas; E. Morera. — Sota de l'Olm, canción popular catalana a 6 voces por las dos secciones; Clave.— Els Pescadors, coro descriptivo a 4 voces por la sección de hombres; Otto. —Serenata, coro a 4 voces mixtas; O. Pérez Freire.— La Tranquera, armonizada expresamente por el Orfeó Catalá por el maestro Fabregat, a 6 voces mixtas y solo de tenor por el señor Isidoro San Martín; E. Morera. —L'Emporda (sardana), a 4 voces, por la sección de hombres; Binikelis.— Veu veri vou, canción de cuna a 4 voces mixtas; Morera.— L'Emporda y Rosselló, a 6 voces.

HORA DE LOS AMIGOS DEL ARTE

Hoy domingo, a las 10 P. M., la Sociedad Amigos del Arte ofrecerá a sus auditores una charla alrededor del "Ballet"; se transmitirán como ilustración las siguientes grabaciones: Nutcracker (Suite). TCHAIKOWSKY. Sinfónica de Filadelfia. Director: Stokowsky.

Ma mere l'oye. RAVEL. Pavana de la bella durmiente. Laideronnette. Sinfónica de New York. Director: Walker Damrosch.

Historia del Soldado. STRAWINSKY. Gran coral y marcha triunfal del diablo. Pequeño concierto. Violín, contrabajo, clarinete, clarinete bajo, trompeta, trombón y percusión. Director: Strawinsky.

CONCIERTO DE RADIODIFUSION

DE LA UNIVERSIDAD DE CHILE

I

JOAQUIN DE PRES: Ave Coelorum Domina. Ave Verum.
TOMAS LUIS DE VICTORIA: Kyrie (de la Misa "Orbis actor").
ACHINGER: Ubi est Abel. Coros de la Maitrise de la Catedral de Dijon; Director: M. J. Samson.
FINK: Coral "Christ Ist Erstanden". Coro dirigido por Pius Kalt.

II

BACH: a) Pasión, según San Juan (selección de corales). Coros Orquesta y Organo del Conservatorio Real de Bruselas. Director: Desire Defauw.
b) Coro del Club Cantata Bach de Londres.
c) Corales "Vater Unser". Director: Kennedy Scott. Coro del "Club Cantata Bach" de Londres. Director: Kennedy Scott.
HANDEL: a) Nightingale Chorus (de Salomón). Club Cantata Bach de Londres.
b) All We like Steep have fone Astrez (del Mesías). Coro B. B. C. orquesta y órgano. Director: Beecham.

III

MOZART: "Ave Verum". Cantores de la Capilla Sixtina. "O Isis und Osiris" (de la "Flauta Mágica"). Coro y Orquesta del Metropolitan. Director: Giulio Setti.
BEETHOVEN: "Kyrie" (de la Misa Solemnis). Coro Bruno Kittel y solistas. Orquesta Filarmónica de Berlín. Director: B. Kittel.

IV

WAGNER: The Swan Chorus (de "Lohengrin"). Coro y orquesta. Director: Albert Coates. Coro de los Peregrinos (de "Tanhauser"). Coros y orquesta de la Opera del Estado, Berlín.

V

STRAWINSKY: "Sinfonía de los Salmos". Coros de Alexis Vlassoff y Orquesta. Director: el compositor.
HONEGGER: "El Rey David". Coros de la Iglesia de Saint Guillaume. Organo y orquesta. Director: Fritz Munch.

T E A T R O S Y C I N E S

"LA QUINTRALA"

DRAMA DE MAGDALENA PETIT, ESTRENADO AYER EN EL COMEDIA

Entre los conquistadores que llegaron a Chile allá por los años de 1557, vino un personaje ilustre, descendiente de raza teutona, salido de las cortes europeas y que, guiado por ese espíritu aventurero que reinara en aquel siglo, se había dirigido al Perú y desde allí a Chile en busca de la gloria y la fortuna. Este personaje que destacara, entre todos, su apuesta figura, y que abandonara su alto cargo de paje de Carlos V, para lanzarse a la conquista de todo lo que podía ofrecer el nuevo mundo: se llamaba don Pedro Lisperguer.

Muy pronto había de ocupar situación de preferencia en el ambiente de la época y entroncado, más tarde, con una familia de la más alta alcurnia de Santiago, había de ser el fundador de los Lisperguer, de aquella rama de renombre funesto para los albores de la sociabilidad colonial y de la cual desciende directamente la siniestra figura de doña Catalina de los Ríos y Lisperguer, apodada "La Quintrala".

Doña Catalina de los Ríos, gran aristócrata de su época, que escandalizaba el ambiente, aparece como uno de los personajes más sombríos de nuestra tradición chilena, y encarna una de las leyendas más sangrientas y populares de la historia colonial. La Quintrala era una mujer singular; mística y endemoniada, apasionada y cruel, lasciva y criminal. Vivió como se lo mandaba su carácter, lo atropelló todo, cometió todos los desmanes y crímenes que le inspiraba su alma corrompida, y siempre se mantuvo en la más odiosa y absoluta impunidad.

Toda la vida atribulada de La Quintrala, con los personajes que la rodearon, la ha reducido Magdalena Petit en una obra teatral, sacada de su propio libro, y con la cual ha conseguido ofrecer una versión de innegable interés. No podríamos negar que la índole misma del tema, aunque aparezca muy atractivo para las tablas, adquiere mayor relieve en el libro. La versión escénica suele resentirse de cierta languidez, y más que eso, de extensión, debido a la necesidad de pintar con detenimiento y colorido sus diferentes episodios. Pero, Magdalena Petit, con su reconocida capacidad literaria y artística, ha podido salvar, en buena forma, esos escollos y presentar la figura de La Quintrala en toda su ideología y con bien definidos perfiles.

La interpretación que la Compañía de Teatro Chileno, ofreciera de esta nueva obra, que viene a enriquecer el repertorio de nuestra naciente escena nacional, merece entusiastas elogios. Antonia Herrero ha realizado aquí una de sus mejores y más brillantes labores artísticas al saber encarnar con tanta propiedad y fuerza dramática la difícil figura central. Con su intuición de gran actriz, se posesionó del personaje de aquella mujer extraña, y nos ha presentado una Quintrala que, necesariamente, ha debido existir así. Los cariñosos aplausos del público le demostraron que se había apreciado merecidamente su relevante labor.

Con igual acierto actuaron, Esteban Serrador, que ha realizado un estudio acabado del personaje y de la obra en general; Ernestina Paredes en la nodriza Josefa, Antonia Pellicer, Italo Martínez, Emperatriz Carvajal, Rafael Frontaura, Paco Pereda y demás componentes del conjunto, que aportaron un trabajo adecuado a sus respectivas partes. Decorados ajustados y vestuarios de la época, pusieron una nota de evocación histórica en esta obra de Magdalena Petit, que significa un esfuerzo digno de todo estímulo.

T.

WU-LI-CHANG EN EL CARRERA

Las funciones de ayer no lograron, sino confirmar la magnífica impresión que dejara el día del debut la compañía de revistas mágicas Wu-Li-Chang. Tanto los números de magia e ilusionismo del artista chino, como las intervenciones de la aplaudida vedette Carmen de Thalía, como las de Olga Donoso y Elena Moreno y los bailarros de conjunto del cuerpo de bailarinas, obtuvieron aplausos. Para hoy se anuncian tres funciones por la compañía de Wu-Li-Chang, subiendo a escena en matinée, vermouth y noche la fantástica revista "Un viaje al país de las brujas". En el precio de las localidades para los niños en la matinée hay rebaja y el programa se hará especialmente dedicado al mundo infantil.

T. CARRERA
HOY, Domingo 24
MATINEE 3 P. M.
VERMUT 6.30
NOCHE 10 P. M.
Sigue el estupendo éxito de la
Cía. de Revistas Mágicas
Wu-Li-Chang
con CARMEN DE THALIA, Olga Donoso y Elena Moreno en la revista
Un viaje al País de las Brujas
Platea $ 4.— Balcón $ 1.— Paraíso $ 1
MATINEE CON NUMEROS ESPECIALES PARA LOS NIÑOS, y mitad de precio en platea y balcón.

MERCEDES SIMONE EN EL SANTA LUCIA

Con éxito está actuando en el Teatro Santa Lucía la brillante intérprete del tango y la canción típica argentina Mercedes Simone, artista de extraordinaria personalidad, por la cual nuestro público tiene admiración.

Mercedes Simone actuará hoy en el Santa Lucía en funciones de matinée, vermouth y noche, cantando nuevas canciones y aquellos grandes éxitos que le han dado la fama.

La hermosa presencia de la artista, su dominio de la escena, la gracia con que sabe subrayar sus canciones, su voz rica de matices y de inflexiones, hace de Mercedes Simone una cantante única en el género criollo que cultiva.

Mañana lunes, Mercedes Simone se presentará por última vez en el Teatro Santa Lucía. El martes debuta en el Teatro Oriente.

CONCHITA VELASQUEZ CANTA EL MARTES EN EL MUNICIPAL

Un acontecimiento artístico y social promete resultar el gran concierto que dará pasado mañana, a las 6.30, en el Teatro Municipal, la célebre cantante Conchita Velásquez, que tantos triunfos obtuvo en la temporada lírica oficial.

Conchita Velásquez, concertada hoy como una de las más grandes intérpretes de "Carmen", ha confeccionado un brillantísimo programa, en el que figuran vibrantes trozos de música española de De Falla, Albéniz, Guerrero, Chapí, Nin etc., y tres romanzas de las óperas Mignon, Favorita y el "Racconto", de Cavalleria Rusticana.

Es posible que también incluya algunas canciones de autores chilenos, siempre que la premura del tiempo se lo permita.

El producto total de la función, la gentil artista lo ha destinado a beneficio de los huérfanos y viudas de la guerra civil que ensangrienta a su patria: España.

Acompañará al piano, el maestro Argeo Quadri, de la lírica oficial.

T. MUNICIPAL HOY
Cía. Guerrero - Díaz de Mendoza
MATINEE POPULAR A PRECIOS REDUCIDOS
PLATEA $ 10 — SILLON DE PALCO $ 8 — BALCON $ 6 — ANFITEATRO $ 3
EL GRAN EXITO DE LA TEMPORADA ANTERIOR
SIETE MUJERES
3 actos de Navarro y Torrado.
VERMOUTH A LAS 6.30 P. M.
LA DAMA DE LAS CAMELIAS
PRESENTADA Y VESTIDA EN EL AMBIENTE DE 1830
NOCHE A LAS 10 P. M.
DOÑA MARIA, LA BRAVA
DRAMA DE MARQUINA, GRAN EXITO DE MARIA GUERRERO.
LEA UD. MAÑANA:
LOS AVISOS DEL TEATRO MUNICIPAL HAN DE INTERESARLE

Teatro COMEDIA
HOY 3 Funciones
Gran Cía de Comedias del TEATRO CHILENO
ANTONIA HERRERO-ESTEBAN SERRADOR-RAFAEL FRONTAURA
Vermouth: 6.30. ¡EXITO! Noche: 10
3.a y 4.a representaciones del drama histórico de MAGDALENA PETIT:
La Quintrala
Localidades en venta, agotándose.
GRAN MATINEE 3 P. M.— La comedia de Arze Gallo, en 3 actos:
"EL DOCTOR MORAN"
Rebaja de precios: Platea $ 3.40; Balcón $ 2.40 y Paraíso: 1.—

HOY VICTORIA
Matinée vermouth y noche
3 P. M. 6.45 10 P. M.
AL OTRIA
por Adolf WOHLBRUCK
EL PROTAGONISTA DE MIGUEL STROGOFF, PORT ARTHUR...
Heinz RUHMANN
Renate MULLER
Jenny JUGO
NO RECOMENDABLE PARA STAS
CONTINUA EL EXITO EN SU SEGUNDA SEMANA DE EXHIBICIONES
Matinal infantil a las 11 de la mañana
— PROGRAMA —
1—Actualidad Pathé News
2—Monos de Cartón.—Graciosísimo Dibujo animado.
3—A Base de Base-Ball.—Comedia Cómica en dos partes.
4—RICHARD HIMBAR.—Bailables y Orquesta.
5—El Mal del Rito.—Comedia cómica en dos partes.
6—La Olimpíada en Berlín.—Descriptiva.
7—Estrellado.—Colosal Dibujo en colores.

CARTERAS Y GUANTES
Un modelo nuevo cada día
Dibujos Originales y Precios Módicos
bis
PORTAL FERNANDEZ CONCHA 978
ENTRANDO POR AHUMADA

Baños de Cajón a Vapor sistema LEZAETA
ELEGANTES PLEGABLES BAJO PRECIO
Pídalos directamente a Av. Manuel Montt 2010, o por Teléfono al 41467
— SANTIAGO —
En homenaje a la semana de la SALUD y para que pueda seguirse el tratamiento desde su Casa, se venden al bajo precio de $ 690.— Completos, con todos los artefactos, y un saquito de tierra de hoja harneada y asoleada para las cataplasmas de barro.
Se adjunta, además, un pliego explicativo del REGIMEN de SALUD y LAVADO de la SANGRE, Sistema LEZAETA.
Entrega inmediata. A Provincias se mandan contra reembolso.

SPLENDID ESP. 6.45 NOCHE 10 P.M. $5. $3.40 y $2
SIGUEN LAS EXHIBICIONES TRIUNFALES DE LA MONUMENTAL SUPER EXTRAORDINARIA "MetroGoldwyn Mayer" QUE TODO SANTIAGO ESPERABA Y QUE SE APLAUDE SIN RESERVA! (P. MAYORES Y MENORES)
CAPITANES INTREPIDOS
con FREDDIE BARTHOLOMEW · SPENCER TRACY
UNA MATINEE UNICA! ESTUPENDA! PARA GRANDES Y CHICOS
CAPITANES INTREPIDOS:
Y PROGRAMA COMICO
$ 3.40 $ 2.30 y $ 1.60
Niños ENTRADA GENERAL $ 2

COLISEO
Propiedad de Santiago Serra. Empresa Ibarra y Cía.
Hoy, matinée gigante a las 2. Grace Moore en PRELUDIO DE AMOR, 5.a de IMPERIO SUBMARINO y DESTERNILLANTE PROGRAMA COMICO
HOY Especial 6 y Noche 9.45
EL MAYOR EXITO en CASTELLANO = MARAVILLA DRAMATICA de MONA MARIS, JUAN TORENA Y CARLOS VILLARIAS
"DEL MISMO BARRO"
SOLO PARA MAYORES NO RECOMENDABLE PARA SEÑORITAS
ADEMAS EL TRIUNFO COLOSAL DE LIBERTAD LEMARQUE AYUDAME A VIVIR

NOVEDADES
General Korner 257, a media cuadra Avda. Portales
Prop. Santiago Serra
Emp. Ibarra y Cía.
Hoy, Matinée monstruo a las 2 en punto. DOS VECES HIJO o ILUSIONES ROTAS, 5.a IMPERIO SUBMARINO, fin MONEDA NEGRA y la cómica DULCE HORMIGUEO
Hoy Especial 6 Noche 9.45
JAN KIEPURA EN SU ULTIMO EXITO DE LUJO, GRACIA Y MUSICA ENCANTADORA
AMO A TODAS LAS MUJERES
SIMONE SIMON, LORETTA YOUNG, GANET GAYNOR Y CONSTANCE BENNETT EN
MUJERES ENAMORADAS
Funciones sólo para mayores

HOY DOMINGO, A LAS 11
DE LA MAÑANA

Grandiosa Matinée Infantil, con el siguiente Programa:

1.o NOTICIARIO.
2.o APLICATE TU SERMON, dibujo.
3.o ISLAS PINTORESCAS, viaje.
4.o DIA DE COMPRAS, Variedad musical.
5.o MONO GOLFISMO, dibujo.

INTERMEDIO:

6.o BOTICARIO ENCANTADO, dibujo en colores
7.o ME LO CONTO UN GORRION, dibujo.
8.o DE CONTRABANDO, cómica.
9.o EL CACHORRITO, dibujo.

(Para mayores y menores).

PRECIO UNICO: $ 2.60.

TRES FUNCIONES OFRECE HOY LA COMPAÑIA GUERRERO- FERNANDO DIAZ DE MENDOZA

Para el día de hoy anuncia la Cía. Dramática Española, que dirige doña María Guerrero y Fernando Díaz de Mendoza, tres funciones con un programa verdaderamente escogido. Para la función matinée a las 15 horas, se anuncia la obra de éxito de la temporada anterior de los autores Navarro y Torrado "Siete mujeres", la cual sube a escena a precios populares. El precio de la platea será de diez pesos.

Sr. Fernando Díaz de Mendoza

El reparto para esta obra es el mismo del año pasado desempeñando doña María Guerrero el papel central.

En vespertina se presenta nuevamente el drama de Alejandro Dumas "La Dama de las Camelias", haciendo en esta obra María Guerrero en el papel de Margarita Gautier una verdadera creación. El papel de Alfredo está a cargo de Luis Roses. Actuarán además en esta obra Margarita y Rosario García Ortega, Prudencia Grifell y todas las primeras partes del elenco.

En función nocturna sube a escena la hermosa obra de Eduardo Marquina "Doña María la Brava", desempeñando el papel protagonista doña María Guerrero.

ULTIMAS FUNCIONES DE CHEFALO EN EL ORIENTE

Hoy, en funciones de matinée, vermouth y noche, se presenta en el Teatro Oriente, por última vez, el rey de los magos, Chéfalo, el hombre que está deslumbrando a nuestro público con su trabajo, lleno de sorpresas y de novedades extraordinarias.

Para su despedida de hoy en el Oriente, Chéfalo, ha preparado un programa extraordinario en el cual se incluyen los éxitos más brillantes de su carrera, todas aquellas pruebas que han sido aclamadas por el mundo entero, como inexplicables. En efecto, para Chéfalo, no hay imposibles; hace desaparecer a las personas a pocos centímetros de los ojos del espectador y cambia de lugar los objetos sin tocarlos.

En las funciones de hoy tendrán actuación destacada los dos enanos, el gigante y las hermosas girls que completan la compañía de Chéfalo.

El mago dará sus únicas presentaciones en el Teatro Hollywood, de Ñuñoa, los días martes y miércoles próximos.

CLUB DE SEÑORAS

HOY 2.30 MARAVILLOSA MATINEE MAYORES Y MENORES
1.o) ROSE MARIE, opereta en que Jeanette MacDonald y Nelson Eddy cantan "Llamado de Amor Indio", "Rose Marie te amo", "Tosca" etc.
2.o) PESCADOR PESCADOR, por la Pandilla.
3.o) NOCHES GITANAS, preciosa musical en dos actos en colores
4.o) LEYENDA EN LOS BOSQUES DE VIENA y LA CASA ABANDONADA, dibujos en colores.
5.o) Los mejores del Mundo", (variedades)
NIÑOS $ 1.60 — GRANDES $ 2.40 — BALCON $ 1.60
6.30 y 9.45, la grandiosa cinta en 14 maravillosos actos,
"HORIZONTES PERDIDOS"
(MAYORES)
La película para los públicos refinados y a comprender el arte en su más grande esencia. Ronald Colman estupendo. Además, "Cafeteras y Autovías"; en Alemania, hermosa descriptiva y "El Cachorrito", dibujo en colores.
TARDE: Platea numerada $ 4.40. Balcón numerado $ 3.40.
NOCHE: Platea $ 3.40. Balcón $ 2.40.
ENTRADAS NUMERADAS EN VENTA DESDE LAS 10 A. M.

T. IMPERIAL SAN DIEGO. . . . 1344 TELEF. 50964

HOY soberbia matinée (para menores).
5 — Lindas películas — 5
1.o EL DUQUE DE HIERRO, por George Arliss.
2.o GARRAS y COLMILLOS, por Frank Bucks.
3.o LA REINA DE LA SELVA, 4.a función.
4.o LA MONEDA NEGRA, fin de la serial.
5.o PROGRAMA COMICO.

ESPECIAL Y NOCHE
(para mayores).
Gran programa doble. Precios rebajados de verano:
CIMARRON,
con Richard Dix e Irene Dunne, y
DE CARNE SOMOS,
en castellano, por Andrés Soler y Gloria Morel.

FUNCION TEATRAL EN LA UNION ESPAÑOLA

Hoy, a las 6 1/2 P. M., el Cuadro Artístico de esta Institución, a pedido de numerosas familias, pondrá en escena, la obra que con tanto éxito interpreta, titulada "En un burro tres Saturros", la que sin duda será un triunfo más para los componentes de este conjunto, que dirige el socio honorario señor José Guerrero.

Como una deferencia especial para los socios, la señorita Purita Sousa que con tanto éxito actúa en la Radio Unión Española, cantará jotas aragonesas. Durante el intermedio de esta función, se hará la repartición de premios del Campeonato Individual de Palitroque.

TRES FUNCIONES DARA HOY EL CIRCO EMDEN EN ÑUÑOA

El público de la comuna de Ñuñoa ha recibido con entusiasmo el espectáculo que viene ofreciendo el Circo de Fieras Emden en su cómoda carpa instalada en la Avenida Irarrázaval esquina Pedro de Valdivia.

Para hoy anuncia tres funciones con novedoso programa. Una matinée especial, a las tres de la tarde dedicada a las familias y mundo infantil, en la que actuarán los números más destacados del elenco y el aplaudido acto de El Colegio de Perros amaestrados a cargo del Profesor Verdugo.

Las funciones de vermouth, a las 6.30 y nocturna, a las 9.30 tendrán especial atractivo, con la actuación de todos los artistas que componen el numeroso elenco.

En las tres funciones de hoy, matinée, vermouth y noche actuarán los leones africanos al mando del domador capitán Ernesto Echiburú.

VELADA EN EL VALENCIA

Continúan los preparativos para la gran velada bufa y de primavera, con que la muchachada estudiantil del sector Independencia y Plaza Checabuco se adherirá a la celebración de las fiestas de noviembre.

La organización directa de estas fiestas de la Comuna Independencia, la han tomado a su cargo, los escritores y poetas que colaboran en el Semanario T. Valencia, habiendo prestado su más amplio concurso para su mayor lucimiento, la empresa del Valencia y las autoridades comunales.

Concursos literarios y de simpatía, para elegir al poeta y a la reina, respectivamente; bailes de fantasía, con valiosos premios; visitas de caridad y reparto de ropa y golosinas a los pobres del barrio, figuran entre los números principales.

Toda correspondencia relacionada con el concurso literario y con números que se deseen aportar para la velada bufa y de primavera deberán dirigirse al "Comité Fiestas de la Primavera".

TRES FUNCIONES SE OFRECEN HOY EN EL COMEDIA

Con cariñoso entusiasmo, recibió ayer el público del Comedia la "rentrée" de la compañía de comedias de teatro chileno que, después de una temporada de dos meses en el Carrera, llegaba a esta sala de centro a hacer una breve temporada, estrenando la pieza teatral de la conocida escritora Magdalena Petit, "La Quintrala". Como lo manifestamos en párrafo aparte, el estreno recibió de la distinguida y numerosa concurrencia que hubo, tanto en vermouth como en nocturna, calurosos aplausos, que sin duda deben hacerse extensivos a la interpretación en que tomaron parte Antonia Herrero, Esteban Serrador, Antonia Pellicer, Rafael Frontaura, Emperatriz Carvajal, Ernestina Paredes, Paco Pereda y demás componentes del espléndido conjunto formado por la Dirección Superior del Teatro Nacional.

Las carteleras del Comedia anuncian para hoy domingo tres espléndidas funciones. A las 3 P. M. se hará matinée con precios rebajados, subiendo a escena la preciosa comedia de Luis Arte Gallo, "El Dr. Morán" y en vermouth y en nocturna, se harán nuevas representaciones de "La Quintrala", de Magdalena Petit.

La administración del teatro nos pide hacer presente al público que en esta temporada los días populares serán los martes, a contar de pasado mañana.

"NO ES DE HOMBRE LLORAR POR UNA MUJER", HOY EN EL TEATRO BALMACEDA

Las funciones dominguseras de hoy en el Teatro Balmaceda, con su espectáculo revisteril Cóndor, están anunciadas con la revista musical - festiva - sentimental de Eugenio Retes y Roberto Retes, titulada "No es de hombre llorar por una mujer", dividida en 9 cuadros de fantasía coreográfica.

Esta revista que fué estrenada ayer, logró gustar al público de esta popular sala de Mapocho. Sus cuadros musicales tienen buen desarrollo y sus artistas como Julio Richard y Carmita Ortiz, los Hnos. Contreras, Las Cuatro Huasas" cantantes chilenas, y Esther Martínez, trabajaron a conciencia. Además, la parte festiva de esta revista estuvo a cargo de Eugenio Retes, Blanca Arce, Salterenzo, Carvalo, Cantó, etc., y se hicieron aplaudir.

Para hoy domingo en tarde y noche, sube nuevamente esta pieza, que irá acompañada en su parte cinematográfica con la cinta en castellano "De Carne Somos", producción mexicana.

En matinée el programa es el siguiente: "El Encanto del Hogar", por Shirley Temple, y "Por nevadas sendas", por Rochelle Hudson y "Garras y Colmillos", por Frank Buck.

"LA ULTIMA CUECA"

Las funciones populares de mañana lunes en el Teatro Balmaceda están anunciadas con un programa lleno de interés, tanto en su parte cinematográfica, como en sus revistas bailadas que presentarán la revista cómica nacional de Eugenio Retes, "La Ultima Cueca", que tiene música del maestro Roberto Retes.

Estas clásicas funciones de todos los lunes tienen una excelente acogida de parte del público de este barrio. En cine irán las películas "Un Mensaje a García", por Wallece Beery y Bárbara Stanwick, y "Crimen en la sombra", por Edward Arnold. Los precios son populares.

UN DRAMA DEL GRAN MUNDO MODERNO

LA BELLISIMA ESTRELLA

MIRIAM HOPKINS

EN LA MAS ADMIRABLE DE SUS CREACIONES:

ESPLENDOR

UNITED ARTISTS

CON JOEL MAC-CREA.

Cuántas veces el esplendor de la vida mundana y del lujo no hace sino esconder un drama de desilusiones amargas y de miserias morales.

He aquí la historia de la mujer en cuyo amor cayó la desgracia. ¿Podría ella seguir amando a su esposo, cuando se dió cuenta de que él sólo vivía para disfrutar del esplendor que su belleza le proporcionaba?

MARTES CENTRAL

Teatro Miraflores

Teléfono 66989.

MATINAL, a las 11 A. M.:

Fuego sobre Inglaterra.

Platea $ 2.40. Niños $ 1.60.

MATINEE, a las 2.15. Las dos mejores producciones del año:

1.o Tito Guizar en

ALLA EN EL RANCHO GRANDE.

2.o Charles Boyer y Jean Arthur en

LA HISTORIA SE HACE DE NOCHE.

Platea $ 3.40. Niños $ 2.40.

VERMOUTH 6 en punto, noche 9.45 P. M.

1.o Selec Pictures presenta el profundo drama interpretado magistralmente por Dolly Haas:

CAPULLOS ROTOS.

2.o Los ases del ritmo: Fred Astaire y Ginger Rogers en la divertida comedia musical

AL COMPAS DEL AMOR.

Las entradas para matinée y vermouth, en venta desde las 10 A. M. en boletería.

Teatro PROVIDENCIA HOY

AVDA. MANUEL MONTT 62. (PROVIDENCIA). TELEFONO 81564.

Esta Sala progresivamente se coloca a la altura de los grandes cines. Concurra Ud. a ella.

TRES GRANDES FUNCIONES

MATINEE: Platea niños $ 1.80. (Para menores)

Shirley Temple, en su feliz creación:

RICITOS DE ORO UNA EN UN MILLON

por Sonja Henie; 6.a función de

La Moneda Negra

y cómicas

ESPECIAL Y NOCHE (Para mayores)

Entradas numeradas para la especial; boletería abierta desde las 10 A. M.

PLATEA BAJA $ 3.40

La hermosa comedia 20th Century Fox:

Mujeres Enamoradas

por Simone Simon, Loretta Young y Janet Gaynor y agregados.

"LA MAL PAGADA", POR RADIO BAQUEDANO

El prestigiado conjunto radio teatral, que dirige Carlos Justiniano, y que actúa exclusivamente por el micrófono de Radio Baquedano, anuncia para hoy, por primera vez en radio, la versión radiofónica de la hermosa comedia de Rodríguez Acosuso, recientemente estrenada por la Compañía de María Guerrero, "La Mal Pagada".

La versión microfónica de esta obra del teatro argentino, puede estimarse y con muchísima razón como una verdadera primicia de arte para el oyente.

Carlos Justiniano, con su compañía promete una buena audición de esta comedia que ha sido esmeradamente ensayada, con el cariño y entusiasmo que este cuadro de radio teatro pone siempre en la interpretación de todas las obras.

Participarán en la interpretación de los diversos papeles de "La Mal Pagada", Raquel Luquer, Aurora Salas, Emilia Luquer, Mary de Garfias, Elsa Medina, Carmen Puelma, Carlos Justiniano, Vicente Bilbenys, Andrés Servent, Ricardo Montenegro y René Pérez.

La radiación de "La Mal Pagada", se iniciará a las 21.30, por el micrófono de C. B. 118, Radio Baquedano.

IBARRA Y CIA Presenta

El estreno de la estupenda película dramática mexicana:

"LA GRAN CRUZ"

PELICULA PROFUNDAMENTE HUMANA Y CONMOVEDORA

POR JOAQUIN BUSQUETS

ELENA D'ORGAZ

RENÉ CARDONA

CARLOS VILLATORO

MARIA LUISA ZEA

MANOLO NORIEGA

Argumento y música de JORGE M. DADA

LA TRAGEDIA DE AMOR MAS IMPRESIONANTE DEL CINE UN DIVINO CANTO AL SACRIFICIO DE LAS MUJERES QUE SABEN AMAR...!

EL SACRIFICIO DE UNA MADRE POR SU HIJO... SU DOLOR Y LAGRIMAS, NO BASTARON PARA CONSEGUIR LA FELICIDAD SOÑADA... SE INTERPUSO "LA GRAN CRUZ", QUE TODOS LLEVAMOS EN NUESTRO DESTINO

ESPEJO

MIERCOLES 27 ESTRENO COLISEO

CIA CINEMATOGRAFICA ITALO CHILENA

HOY

LOS MEJORES ESPECTACULOS

CENTRAL

2.o Concierto Vocal por el ORFEO CATALA a las 11 A. M.

Dirigido por el Maestro R. Fabregat. Músico de: Beethoven, Mendelssohn, Victoria, Morera, Pérez Freire etc.

MATINEE A LAS 3 P. M.

Tarde: 6.30 P. M. y Noche: 10 P. M.

Leo Film presenta a E. FEUILLERE y Eric von STROHEIM en el recio drama, tomado de las auténticas memorias del Com. Ladoux.

MARTHA RICHARD

—Al Servicio de la Francia—

Extra: Noticiario. Dibujos. Solo de Violín con Arpa: Sinopsis etc.

(Mayores, no recomendable)

Mañana Noche: 2.a Presentación extraordinaria de la obra magna:

"DE REGRESO"

de E. M. Remarque.

STA LUCIA

MATINEE INFANTIL A LAS 2.45 P. M.

EL CUATRERO, de Ken Maynard y la eminente tanguista argentina:

MERCEDES SIMONE

en sus mejores creaciones. Además, 3.a función de la serial:

EL CABALLERO FANTASMA

(Para Mayores y Menores)

6.30 P. M. y 10 P. M.

Nuevas actuaciones de la más grande intérprete del tango:

MERCEDES SIMONE

que ha entusiasmado el público en sus presentaciones anteriores.

El cine exhibirá el recio drama Artistas Unidos:

"HIJO Y RIVAL"

de Edward Arnold y Frances Farmer y Joel Mc Crea.

(Mayores, no recomendable Srtas.)

ORIENTE

TRES GRANDES FUNCIONES DEL MEJOR ESPECTACULO VISTO EN CHILE

Matinee a las 2.30 P. M.

Tarde: 6.30 P. M. y Noche 10 P. M.

"CHEFALO"

La gran compañía de Magia e Ilusionismo procedente de los grandes teatros de Europa y América:

Experiencias y repertorio absoluta novedad. Lujosa presentación. Dos enanos y un gigante en escena. Espectáculo de gran calidad.

NOTA: La matinée es dedicada especialmente a los niños.

ALAMEDA

MATINEE PARA NIÑOS A LAS 2.30 P. M.

CUANDO ES SU CUMPLEAÑOS, del gracioso bufo Jos Brown. Además EL MACHO y 2.a función de EL CABALLERO FANTASMA. (Menores).

TARDE: 6 P. M. y NOCHE: 9.30 P. M.

VERTIGO DE UNA NOCHE

y el magnífico drama en castellano:

MALDITAS SEAN LAS MUJERES

(Solo para Mayores)

PORTUGAL

MATINEE INFANTIL A LAS 2.30 P. M.

CUANDO ES SU CUMPLEAÑOS

1.a de la gran serial:

EL CABALLERO FANTASMA

y programa cómico (Menores).

TARDE: 6.30 P. M. y NOCHE: 2.30 P. M.

La super en castellano:

MALDITAS SEAN LAS MUJERES

y el fuerte drama en francés:

EL VERTIGO DE UNA NOCHE

(Solo para Mayores)

HOY TEATRO CIRCO CAUPOLICAN

Especial: 6.30 — Noche: 9.45

La sensacional película que muestra el fondo del corazón humano:

Corazón de Tahur

Un gran estreno R. K. O. Radio Pictures, por PRESTON FOSTER y JEAN MUIR.

Además, extraordinario, BUDDY DAY y su Orquesta y el cuarteto FREDERICK HALL.

MATINEE: 2.30 P. M.

La triunfal película que emociona a todas las almas:

LA CARGA DE LA BRIGADA LIGERA

por ERROL FLYNN, el héroe como que sueñan todas las mujeres.

T. PRINCESA - HOY

RECOLETA 345 · TELEFONO 80192

Doble programa grandioso (sólo may., no rec.)

1.o La joya-romance musical y baile: Fred Astaire-Ginger Rogers en

AL COMPAS DEL AMOR.

2.o La discutida película española

LA MILLONA,

por LINA YEGROS. Filmada en Barcelona en plena revolución. Un drama de actualidad que Ud. no olvidará.

Av. MATTA

AV. MATTA 618, TELEF. 51455.

HOY doble programa monumental (sólo para mayores, no rec. Srtas.):

1.o LINA YEGROS en la gran película española

LA MILLONA

2.o Jan Paderewski, el genio del piano, en la superproducción

Sonata de Media Noche

Matinée: FUEGO SOBRE INGLATERRA, PRINCESITA DE ARRABAL, EL LLANERO, LA REINA DE LA SELVA.

Martes: LA HIJA DE JUAN SIMON, en español, por ANGELILLO.

Miércoles: Freddie Bartholomew en CAPITANES INTREPIDOS.

BENEFICIO DEL PERSONAL EN EL PRINCIPAL

Una franca acogida ha tenido el beneficio que los empleados del Principal realizarán el viernes próximo, gracias a la gentileza de la empresa que ha cedido esa función, con motivo de la pronta terminación de sus actividades, y con la colaboración de casas distribuidoras que graciosamente les han propinado su material. El programa, por sí sólo, es un atractivo efectivo, ya que se proyectarán dos interesantísimas películas: "Luces del Bósforo", de la Alros Film, y "Los pecados de Teodora", de la Columbia Pictures.

GUIA DEL ESPECTADOR — TEATROS, CINES, Y VARIEDADES

TEATROS

BALMACEDA. — Artesanos con Salas. — Teléfono 88768.— Cía. de Revistas "Cóndor". Matinée: Garras y colmillos. Encanto del hogar y Por nevadas sendas; Vermouth y noche: No es de hombre llorar por una mujer; y cine.

CARRERA. — Avenida de las Delicias 2151. — Teléfono 86685. Cía. de Revistas Mágicas "Wu-Li-Chan". — Vermouth y noche: Un viaje al país de las brujas.

COMEDIA. — Huérfanos esquina Morandé. — Teléf. 87630. Gran Cía. de Comedias de Teatro Chileno. — Matinée: El Dr. Morán; Vermouth y noche: La quintrala.

MUNICIPAL. —Agustinas esq. San Antonio. — Teléfono 84407. Cía. Dramática Española. — Matinée: Siete mujeres; Vermouth: La dama de las camelias; Noche: Doña María la brava.

CINES

ALMAGRO. — Plaza Almagro con San Diego.— Teléf. 83425 Matinée: Preludio de amor y Sin freno y sin ley; Vermouth y noche: Horizontes perdidos y Amo a todas las mujeres.

APOLO. — Victoria esquina Juan Vicuña. — Teléfono 51748. Matinée: El hijo del Océano, Sumergible y Reina de la selva, 2.a; Vermouth y noche: El último tren de Madrid y Sucedió una tarde.

ATENAS. — Avenida Portugal 1085. — Teléfono 51554. — Matinée: La pequeña coronela, Por nevadas sendas y Moneda negra, 7.a; Vermouth y noche: El tigre de Bengala y Primavera.

AVENIDA. — Vicuña Mackenna 624. — Teléfono 84966. — Matinée: Conquista del paramo, Cielo prohibido y Reina de la selva; Vermouth y noche: Horizontes perdidas y Ultimo gaucho.

ALAMEDA. — Avenida Delicias 2987. — Teléfono 85254. — Matinée: ¿Cuándo es su cumpleaños? El macho y El caballero fantasma; Vermouth y noche: Maldita sean las mujeres y Vértigo de una noche.

BAQUEDANO. — Plaza Baquedano. — Teléfono 65050. — Matinée: Fuego sobre Inglaterra y Moneda negra, fin; Vermouth y noche: Expiación.

BOLIVAR. — San Francisco con Tarapacá. — Teléfono 60985. Matinée: Lloyd de Londres, El caballero fantasma y Moneda negra; Vermouth y noche: Port Arthur y Cía.

BRASIL. — Huérfanos esq. Plaza Brasil.— Teléfono 80306. Matinée: Secreto de diplomático, Triple venganza y Reina de la selva, 2.a; Vermouth y noche: Nace una estrella y Esposa a sueldo.

BUENOS AIRES. — Teléfono 83099. — Vermouth y noche: Matinée: El jorobado, Alas negras sobre Londres y Reina de la selva, 1.a; Vermouth y noche: Allá en el rancho grande y De carne somos.

BROADWAY. — Avda. Central 1202. — Teléfono 52131. — Matinée: La dama errante, Cabalgando hacia el poniente y Moneda negra, 5.a; Vermouth y noche: Allá en el rancho grande y Amores de opereta.

CAPITOL. — Independencia 224. — Teléfono 89581. — Matinée: Princesita de arrabal y Bahoma; Vermouth y noche: Primavera y Capullos rotos.

CAUPOLICAN. — San Diego 850. — Teléfono N.o 81376. — Matinée: La carga de la brigada ligera y Duro y a la cabeza; Vermouth y noche: Corazón de tahur.

CENTRAL. —. Huérfanos 930. — Teléfono 66246. — Matinée, vermouth y noche: Martha Richard al servicio de Francia.

A las 11 horas: Concierto del Orfeón Catalán.

CLUB DE SEÑORAS. —Monjitas 743. — Teléfono 85020.— Matinée: El hombre monstruo, Vermouth y noche: Horizontes perdidos.

COLISEO. — Arturo Prat 1081. — Teléfono N.o 52225. — Matinée: Preludio de amor e Imperio submarino, 5.a; Vermouth y noche: Ayúdame a vivir y Del mismo barro.

COLON. — San Pablo esquina de Maipú. — Matinée: ¿Cuándo es su cumpleaños? El macho y Caballero fantasma; Vermouth y noche: Malditas sean las mujeres y Vértigo de una noche.

CHILE. — Avenida Recoleta 2104. — Teléfono 60728. — Matinée: El jorobado, Conquista del páramo y Reina de la selva; Vermouth y noche: Último gaucho y Morena clara.

COUSIÑO. — San Ignacio 1249. — Teléfono N.o 50657. — Matinée: Tierras vírgenes y Regreso de Jimmy; Vermouth y noche: El tigre de Bengala y Nace una estrella.

DIEZ DE JULIO. — Diez de Julio 319. — Teléfono 80836. Matinée: Justicia serrana y Secreto diplomático; Vermouth y noche: Allá en el rancho grande.

DIECIOCHO. — Dieciocho esq. Alameda. — Teléfono 83778. Matinée: El jorobado y Dimelo con música; Vermouth y noche: Horizontes perdidos.

ESMERALDA. — San Diego 1035. — Teléfono N.o 5.153. Matinée: Fuego sobre Inglaterra, Defensor de la ley y Caballero fantasma, 2.a; Vermouth y noche: Nobleza gaucha y Amor de un extraño.

EXCELSIOR. — Independencia 1070. — Teléfono 60776. — Matinée: La irlandesita, Rayito de sol y Reina de la selva, 3.a; Vermouth y noche: Una aventura en Palermo y Amores de opereta.

HOLLYWOOD. — Av. Irarrázaval 2900.— Teléfono 42389. Matinée: ¿Cuándo es su cumpleaños? El macho y Caballero fantasma; Vermouth y noche: Labios de ensueño.

IMPERIO. — Estado 239. — Teléfono 80130. — Matinée: Torrente vengador y Cómicas; Vermouth y noche: Labios de ensueño.

IDEAL CINEMA. — Mapocho 4117. — Teléfono 62188. — Matinée: Hacia el poniente, Regreso de Jimmy y Reina de la selva, 4.a; Vermouth y noche: El último tren de Madrid y Port Arthur.

INDEPENDENCIA. — Independencia 273. — Teléfono 62702. Matinée: ¿Cuándo es su cumpleaños? Conquista del desierto y Reina de la selva, fin; Vermouth y noche: Malditas sean las mujeres y Despierta y vive.

IRIS. — Castro 130 — Teléfono 80336. — Matinée: Preludio de amor y Secreto diplomático; Vermouth y noche: Al compás del amor y Port Arthur.

ITALIA. — Av. Bilbao esq. Av. Italia. — Teléfono 41883. Matinée: El camino de la gloria, Estrellita del faro, Reina de la selva, fin y Moneda negra, 6.a; Vermouth y noche: Allá en el rancho grande y Sucedió una tarde.

IMPERIAL. — San Diego N.o 1344. — Teléfono N.o 60964. — Matinée: El duque de hierro, Garras y colmillos, Reina de la selva y Moneda negra; Vermouth y noche: Cimarrón y De carne somos.

METRO. — Bandera esquina Unión Central. — Teléfono 83461. Matinée, vermouth y noche: Saratoga.

MINERVA. — Chacabuco 778 — Teléfono 63464. — Matinée: Dos fusileros sin balas, Un pobre diablo y Moneda negra, fin; Vermouth y noche: La millona y Al compás del amor.

MIRAFLORES. — Miraflores 378. — Teléfono 66989. — Matinée: Allá en el rancho grande y La historia se hace de noche; Vermouth y noche: Capullos rotos y Al compás del amor.

MONUMENTAL. — Alameda 3943. — Teléfono 81465. — Matinée: ¿Cuándo es su cumpleaños? El macho y Reina de la selva, 3.a; Vermouth y noche: Horizontes perdidos y Esclavos del honor.

NACIONAL. — Independencia 801. — Teléfono 63568. — Matinée: Camino de la gloria, Raza de valientes y Chan en las carreras; Vermouth y noche: Al compás del amor y La millona.

NOVEDADES.— Gral. Korner esq. Av. Portales.—Teléf. 85290 Matinée: Dos veces hijos, Imperio submarino fin y Moneda negra, fin; Vermouth y noche: Amo a todas las mujeres y Mujeres enamoradas.

ÑUÑOA. — Avda. Irarrázaval 2706. — Teléfono 43152. — Matinée: Cimarrón, Con el alma en la mirada y Moneda negra, 7.a; Vermouth y noche: El príncipe y el mendigo y Una aventura en Palermo.

O'HIGGINS. — San Pablo con Av. Cumming. — Teléfono 86929. Matinée: El príncipe y el mendigo y Roldán el temerario, 1.a; Vermouth y noche: El príncipe y el mendigo y Allá en el rancho grande.

ORIENTE. — Providencia esq. P. Valdivia.— Teléfono 41345. Matinée, vermouth y noche: El mago Chéfalo.

PORTUGAL. — Portugal esq. Diez de Julio.— Matinée: ¿Cuando es su cumpleaños? El macho y Caballero fantasma; Vermouth y noche: Malditas sean las mujeres y Vértigo de una noche.

POLITEAMA. — Portal Edwards. — Teléfono 80064. — Matinée: El príncipe y el mendigo y Tierras vírgenes; Vermouth y noche: El príncipe y el mendigo y Presidiario en fuga.

PRINCESA. — Avenida Recoleta 243. — Teléfono 60192. Matinée: Fuego sobre Inglaterra, Princesita de arrabal y Reina de la selva, 6.a; Vermouth y noche: Al compás del amor y La millona.

PROVIDENCIA. — Manuel Montt 62. — Teléfono 81364.— Matinée: Ricitos de oro, Una en un millón y Moneda negra, 6.a; Vermouth y noche: Mujeres enamoradas.

REAL. — Compañía 1040.— Teléfono 65555. — Matinée, vermouth y noche: Bajo el manto rojo.

RECOLETA. — Avenida Recoleta 597. — Teléfono 63874. Matinée: Encanto del hogar, Regreso de Jimmy y Reina de la selva, fin; Vermouth y noche: Labios de ensueño y Sonata de medianoche.

REPUBLICA. — Avenida República 239. — Teléfono 83613. Matinée: Rose Marie, Oliver VIII y Reina de la selva, 2.a; Vermouth y noche: Horizontes perdidos.

ROGELIO UGARTE. — Noble 390. — Teléfono 32443. — Matinée: ¿Cuándo es su cumpleaños? Moneda negra y Reina de la selva; Vermouth y noche: De carne somos y Cimarrón.

SANTA LUCIA. — Alameda esquina San Isidro. — Matinée: El cuatrero, Caballero fantasma y Mercedes Simone; Vermouth y noche: Hijo y rival y Mercedes Simone.

SANTIAGO. — Merced 349. — Teléfono 88888. — Matinée: Sin freno y sin ley; Vermouth y noche: Savoy hotel.

SELECTA. — Chacabuco 1174. — Teléfono 89394. — Matinée: Ricitos de oro, Tierras vírgenes y Reina de la selva, fin; Vermouth y noche: El último tren de Madrid y Esposa a sueldo.

SEPTIEMBRE. — Av. Dieciocho 404. — Teléfono 86684. — Matinée: Rose Marie y Oliver VIII; Vermouth y noche: Amo a todas las mujeres y Noche de fuego.

SPLENDID. —Huérfanos 1066. —Teléfono 85815. — Matinée, vermouth y noche: Capitanes intrépidos.

VALENCIA. — Sta. Laura esq. Chacabuco. — Teléfono 81357. — Matinée: Princesita de arrabal, Reina de la selva 5.a e Imperio submarino, 5.a; Vermouth y noche: El último tren de Madrid y Horizontes perdidos.

VICTORIA.— Huérfanos esq. San Antonio. — Teléfono 86476. — Matinée, vermouth y noche: Alotria.

MARTES TEATRO SANTIAGO

Los locos muchachos de la marinería bajan a tierra ansiosos de conquistar corazones femeninos, pero no todos triunfan en tan simpática empresa...

Los que salen airosos hacen estragos entre las lindas chiquillas sentimentales... especialmente uno de ellos resulta un formidable tenorio...

Si quiere Ud. reír a carcajadas y pasar un rato inolvidable, vea y escuche la ingeniosa y chispeante comedia Paramount.

CUIDADO CON LOS MARINOS

Lew Ayres
Mary Carlisle

LARRY CRABBE - BENNY BAKER GRANT WITHERS, encabezan el reparto de este film ultra moderno, original y divertido en el que las situaciones sorpresivas y la lucha constante por la conquista del amor pasajero provoca un torrente de alegría.

Toda la juventud de ambos sexos, debe admirar esta genial producción.

"Il Messagero" y los voluntarios con Valencia

ROMA, 23. — (U. P.) "El Messagero" publica en su primera página una correspondencia recibida de Salamanca, en la que se informa extensamente acerca de la organización de las brigadas internacionales que luchan al lado de los gobiernistas. Luego de rebatir algunas afirmaciones de la prensa francesa y británica a propósito del número exagerado de voluntarios italianos que esos diarios sostienen que hay en el lado de Franco, "Il Messagero" añade:

"Si se hubieran instalado molinetes contadores en los portezuela de Perthus y Cerbere, habrían comprobado que desde septiembre de 1936 a mayo último han pasado por ellos por lo menos 60.000 voluntarios extranjeros. Esta es una cifra básica a la cual se sucieron nuevas contribuciones".

Dice en seguida el diario que Albacete ha sido el punto de concentración de los voluntarios extranjeros, y a continuación da detalles amplios acerca de la organización de los batallones internacionales, sosteniendo que a fines de enero fueron equipados 45.000 soldados extranjeros que pasaron a formar el núcleo único y verdaderamente eficiente del ejército del Gobierno. Después de dar los nombres de varios comandantes franceses y rusos del ejército gobiernista, el diario hace notar que Franco habría ganado la guerra hace largo tiempo si los gobiernistas no hubieran recibido ayuda del extranjero.

Joyas y Artículos para regalos
JOYERIA MEYER
Huérfanos 935
(FRENTE AL TEATRO CENTRAL)

¿Se invitará al Reich a la Conf. de Bruselas?

WASHINGTON, 23. — (U. P.) En círculos oficiales ha sabido la United Press la existencia de una situación que podría hacer que Alemania fuera invitada dentro de poco para asistir a la conferencia de Bruselas donde se reunirán los adherentes al Pacto de las Nueve Potencias.

Se ha dicho que Alemania adhirió informalmente al pacto el 17 de diciembre de 1925, por medio de una nota que el Ministro de Relaciones alemán dirigió al Secretario de Estado norteamericano. Sin embargo, Alemania nunca ratificó su adhesión, por lo cual los Estados Unidos la registraron como "Adherente ad referendum".

En ésta, se conoce el procedimiento de ratificación de Alemania, pero se presume que, bajo el actual régimen, si se desea la ratificación puede hacerse rápidamente, por lo cual pasaría a formar parte del grupo de adherentes y, por lo tanto, con derecho a asistir en la misma posición que los signatarios primitivos del pacto.

No se sabe si México, Bolivia y Noruega han solicitado la participación de tales adherentes, la que sólo se conocería una vez que la conferencia se haya reunido. La principal razón dada, extraoficialmente, para invitar a tales adherentes, para ampliar la conferencia e incluir una representación mundial.

CAMPAÑA CONTRA BANDIDOS MEXICANOS

EL PASO (Texas), 23 (U. P.)— Un pequeño grupo de agricultores estadounidenses se ha armado en guerra en defensa de sus tierras contra una pandilla de bandidos mexicanos que ha estado violando la frontera de la Unión y saqueando las plantaciones de algodón.

Los hombres del sheriff dieron muerte ya a dos merodeadores, pero hasta el momento se han abstenido de arriesgarse en una batalla abierta con los bandidos.

Los mexicanos se deslizan furtivamente al otro lado de la frontera desaparecen en los algodonales y se roban muchos fardos que luego llevan a su territorio y venden a los hilanderos a razón de 7 centavos por libra. Han estado robando a razón de unas 3.000 libras por noche.

Los mexicanos colocan certeros tiradores apostados en las dunas de arenas para que protejan a sus hombres.

Francia

REAPERTURA DE LA CATEDRAL DE SOISSONS

SOISSONS, 23. (U. P.) — La Catedral de Soissons, el templo que mayores perjuicios recibió a consecuencia del bombardeo alemán durante la Gran Guerra, será abierta nuevamente al culto mañana, por el cardenal Suhard, después de haber estado sometida a reparaciones durante el espacio de 18 años.

La reapertura de esta Catedral tendrá lugar una semana después de la reinauguración de la Catedral de Rheims, igualmente dañada por el bombardeo alemán, y cuyas reparaciones han demorado 20 años.

MURIO UN NIETO DE GOUNOD

PARIS, 23. (U. P.) — A la edad de 86 años, falleció M. Pierre Gounold.

Era vicepresidente de la Unión de Industrias Químicas, miembro del Consejo Nacional Económico y miembro de la Junta de Directores del periódico financiero "La Journée Industrielle". Comenzó su carrera como abogado y después se especializó en asuntos económicos, llegando a ser uno de los miembros principales de la Confederación General de Empleadores franceses.

Era nieto del compositor Charles Gounod.

PROTEJA UD. CON SU ASISTENCIA ESTOS MERITORIOS ESPECTACULOS CHILENOS "CONDOR"

Revistas BALMACEDA

HOY MATINEE TRIPLE
2,15. (Mayores y Menores)
Garras y Colmillos
de fieras; Shirley Temple en EL ENCANTO DEL HOGAR y Perro Buick en POR NEVADAS SENDAS, y regalos de 2 mil fotos Shirley Temple.

VERMOUTH Y NOCHE
HOY: 6,15 y 9.30 (may.) en castellano:
DE CARNE SOMOS
Además estreno, nueva revista:
No es de Hombre llorar por una Mujer
$ 3.40 Platea; $ 1.80 Balcón; 0.80 Galerías.

POLITEAMA O'HIGGINS

HOY MATINEE TRIPLE
2,15. (Mayores y Menores).— ERROL FLYNN y mellizos gemelos MAUCH, en la super Warner 1937:
EL PRINCIPE Y EL MENDIGO
y Slim Summerville en EL SARGENTO MALA CARA.
Extras en "Politeama" TIERRAS VIRGENES, cowboy John Whayne; en "O'Higgins", además primera función serial ROLDAN, EL TEMERARIO, y regalos.

HOY: TARDE Y NOCHE, DOBLES
6,15 y 9.30 (Mayores y Menores). En ambos Teatros,
EL PRINCIPE Y EL MENDIGO
Extras en "Politeama": además, PRESIDIARIO EN FUGA: en "O'Higgins", además:
Allá en el Rancho Grande
copia nueva Tito Guizar. $ 3.40 Platea— $ 2.40 Balcón $ 1.00 Galería.

Liquidación completa por cambio de giro
Vea mis precios:

MEDIAS

Hilo mercerizado, color y negra	$ 5.80
Hilo alemán, semitupidas	9.—
Velo de hilo alemán, trasparentes	10.—
Hilo, con elástico, 3.4 de largo	12.—
Velo de hilo finísimo, muy trasparente	15.—
Hilo muy tupido, fabricación alemana	15.—
Seda artificial, con talón obscuro	8.80
Seda Bemberg, pie francés, sin fallas	9.90
Honeymoon, seda muy elástica y durable	12.50
Zelivag, clase tupida y chiffón	13.80
Miatinguette, la gran media, sin fallas	15.80
Bamberg, Aurora y otras marcas	16.—
Crystal y Alcázar, extra chiffón	18.—
Seda natural, garantida, sin fallas	25.—
Seda Mitzi, seda natural, semi chiffon	27.—
Blue Moon, seda natural, semi trasparente	27.60
Maritza, seda natural, muy durable	28.—
Maritza, seda natural, talón obscuro	30.—
Moon Beam, seda natural, talón obscuro	28.—
Georgette, seda natural, chiffon	28.—
Georgette, seda natural, talón obscuro	29.—
Diablito, seda natural, semi delgada	28.—
Supra, seda natural, chiffon	29.50
La D., seda natural, semitupida	30.—

Los pedidos de provincia deben venir acompañados con sus respectivos giros más 1.50 para flete.

Mis medias son garantidas, porque vendo solamente mercadería de 1.ª clase, sin fallas.

La Reina de las Medias
Cas. 2081 - Santiago - AHUMADA 360

ALGUNAS NOTICIAS DESDE LOS ESTUDIOS NORTEAMERICANOS

Ha llamado la atención que en las mejores películas filmadas recientemente no se hayan intercalado escenas de amor. Por ejemplo, en "Mil hombres y una muchacha", "La vida de Emilio Zola", "Stage Door", "Punto muerto" y "Capitanes intrépidos", no hay una sola de esas escenas, con excepción de "Punto muerto", en la que el amor ocupa muy poco lugar.

De las contradictorias informaciones que circulan sobre las actividades de Charles Chaplin, sólo se deduce que ni él mismo sabe lo que hará. No hay seguridad alguna de que continúe la película en la que Paulette Godard tiene el papel principal ni de que Chaplin abandone su clásico personaje para intervenir en producciones habladas.

Hace poco se cambió el nombre de la película "Tovarich", basada en la obra teatral francesa del mismo título, por el de "Esta noche es nuestra noche", pero tuvo que volverse al primero, esto es, a "Tovarich" porque Claudette Colbert, que tiene a su cargo el papel de protagonista, hizo una vez otra producción titulada "Esta noche es nuestra".

El actor de quien más se habla en estos días en Hollywood y el que mayor público atrae cuando trabaja en los "sets" es Charlie MacCarthy, el famoso muñeco del no menos famoso ventrílocuo, Edgard Bergen.

Bergen y su muñeco están contratados por una Universal desde hace tiempo, pero como todavía no los ha podido utilizar, los ha prestado a Sam Goldwyn para su "Gollies".

Para la película "Bucanero", que dirige Cecil De Mille, se han reproducido artificialmente los pantanos de Barataria. La selva y los pantanos son tan reales que se tiene la sensación de hallarse en un bosque tropical, donde los árboles hunden sus raíces en pestilentes pantanos, cuyos vapores enturbian la atmósfera.

Cada empresa cinematográfica posee una sección cuyo personal tiene la misión de ver que todos los elementos: trajes, edificios, costumbres, etc., de una película sean fiel reflejo de la realidad, es decir, que sean auténticos. Sin embargo, ese departamento de la Metro-Goldwyn-Mayer cumple en estos momentos su tarea, pero al revés. En efecto, cuida de que en la espectacular película "Rosalie", cuyas escenas ocurre en un país europeo imaginario, los trajes, edificios, banderas y otros detalles no tengan parecido alguno con los de cualquier país de Europa, para que nadie piense que es una alusión.

Unos 150 extras de Hollywood están "filmando", por su propia cuenta, una película para exhibirla ante los directores, a fin de que vean que tienen talento y los contraten. Es, por cierto, una original forma de propaganda.

Las grandes empresas cinematográficas iniciarán en breve la "filmación" de películas de "cowboys", pues parece que el público de los pueblos y ciudades pequeñas, tienen gran afición a esa clase de producciones.

Por lo pronto, artistas como Joel McCrea, George Brent, Frances Dee, Virginia Bruce y Wallace Beery, intervendrán en esas películas.

A este respecto parece que Ruth Mix, hija del célebre "cowboy" de la pantalla muda, está destinada a tener preponderante figuración en las futuras producciones del Medio Oeste, pues es una maravillosa amazona.

AGENTES

Necesitamos jóvenes activos, buena presencia, deseen formarse buena renta mensual, para trabajo fácil, bien renumerado.

Presentarse con recomendaciones, de 4.30 a 6 P. M.

AGUSTINAS 1269.—2.o PISO "SECCION CLASIFICADOS".

TODOS LOS MEDIOS LE ERAN PERMITIDOS....¡HASTA ENGAÑAR A UNA MUCHACHA INOCENTE!

EL MAS PATETICO DRAMA DE ESPIONAJE

VERA KORENE y JEAN MURAT
la elegante e inolvidable actriz de "Al Servicio del Zar" — el genial intérprete de "La Kermesse Heroica"

AVENIDA — V. MACKENNA 624
ESPECIAL 6. NOCHE 9.30
Programa Doble sólo para mayores de 15 años.
1.o La gran producción Columbia:
HORIZONTES PERDIDOS,
por RONALD COLMAN
2.o EL ULTIMO GAUCHO
por LUIS ARATA
Matinée a las 2.30 (Para mayores y menores):
LA CONQUISTA DEL PARAMO
CIELO PROHIBIDO, y
LA REINA DE LA SELVA, fin.

10 de JULIO — DIEZ de JULIO Nº 319
ESPECIAL 6.30 NOCHE 9.30
El grandioso éxito:
ALLA EN EL RANCHO GRANDE
por TITO GUIZAR
(Sólo para mayores; no recomendable para señoritas).
Matinée, a las 2.30, (Para mayores y menores):
¿CUANDO ES SU CUMPLEAÑOS?
EL MACHO
y cómicas.

HOY IMPERIO HOY
MATINEE DOBLE PARA MENORES A LAS 3 P. M.
Platea $ 3.40 — Niños $ 2.40
1.—Emociones a Granel, descriptiva.
2.—Una Familia Fella, dibujos animados.
3.—Magallanes, descriptiva chilena.
4.—Los Cuervos Perezosos, en colores.
5.—Dulce Hormiguero, por 3 Chiflados.
6.—Noticiario Universal.
7.—Vamos a Divertirnos, en colores.
8.—Columbia presenta:
"El Torrente Vengador"
por KEN MAYNARD.

ESPECIAL 6.30 NOCHE 10 P. M.
Platea Cinco Pesos
PRIMERA PARTE
1.—Noticiario Universal.
2.—Magallanes, descriptiva.
3.—Hijo y Rival, sinopsis.
4.—Noticiario Universal.
SEGUNDA PARTE
5.—A. Unidos presenta la comedia dramática de Henry Bernstein:
"Labios de Ensueño"
por ELIZABETH BERGNER
(Mayores; no recomendable para señoritas)

HOLLYWOOD — IRARRAZAVAL Nº 2900
ESPECIAL 6.30 NOCHE 9.45
La magnífica superproducción dramática pasional:
LABIOS DE ENSUEÑO
por Elizabeth Gergner.
(Sólo para mayores; no recomendable para señoritas)
Matinée a las 2.30 (Para mayores y menores):
¿CUANDO ES SU CUMPLEAÑOS?
EL MACHO
EL CABALLERO FANTASMA
1.a función.

CHILE — RECOLETA Esq. AV. CH.
ESPECIAL 6 NOCHE 9.30
Programa Doble en castellano. (Sólo para mayores):
EL ULTIMO GAUCHO
por LUIS ARATA
2.o MORENA CLARA
por Imperio Argentina.
Matinée a las 2.30. (Para mayores y menores):
LA CONQUISTA DEL PARAMO
EL JOROBADO DE LAGARDERE
LA REINA DE LA SELVA
5.a función.

Las Fluctuaciones Más Pronunciadas en 2 Años Tuvo la Bolsa de EE. UU.

Desde el año 1934 no se anotaban bajas tan pronunciadas y luego alzas en tal forma sensacionales

ADEMAS LA DEBILIDAD DEL MERCADO FUE UN REFLEJO DE LA PREOCUPACION QUE SE NOTA POR LOS ASUNTOS INTERNOS

(RESUMEN COMERCIAL DE FRANK GLASSEY, PARA "LA NACION")

NUEVA YORK, 23 (Especial) — En las más activas transacciones habidas desde 1934 los valores cayeron esta semana a los más bajos niveles registrados en dos años y a continuación reaccionaron en forma sensacional para cerrar la semana irregulares. La gran disminución en las operaciones en aceros dieron impetu a la debacle del lunes, que hace recordar la de 1929; pero la debilidad reflejó también la creciente preocupación de que los presupuestos desequilibrados y las leyes de la Nueva Política, afecten los negocios.

Los bonos de sociedades anónimas estuvieron irregulares después de las enormes bajas de comienzos de la semana. Los bonos del Gobierno de Estados Unidos estuvieron de baja; el dólar estuvo más bajo; los artículos de consumo bajaron irregularmente, siendo los promedios computados por la UnitedPress los más bajos desde julio de 1936.

El comercio continuó irregular. La disminución del movimiento de carga del ferrocarril, (número de carros de carga que circularon), estuvo por debajo del año pasado. La producción de acero fué la más baja desde marzo de 1936. La producción de electricidad y el comercio minorista disminuyeron. La producción de automóviles aumentó ligeramente.

El cobre estuvo de baja no obstante las excelentes ventas de las últimas semanas a Europa. El metal de exportación se cotizó a 11.05 centavos la libra, contra 11.45 en la semana pasada. El cobre en el mercado interno no varió, pero el comercio opinó que los precios en el país serán rebajados pronto, si no se afirman los mercados extranjeros.

El azúcar a plazo subió 3 a 5 puntos, reflejando la mayor firmeza del producto en bruto y las compras substanciales de intereses que suelen representar a los productores cubanos.

Las partidas en mano se cotizaron a fines de semana a 3.20 centavos libre de derechos contra 3.15 en la semana pasada, pero los comerciantes se mostraron asombrados puesto que la base estadística es marcadamente desfavorable. También se afirmó el precio del metal refinado a la vez que aumentaron ligeramente los retiros.

El algodón a plazo prácticamente no varió después de fluctuar bastante, siguiendo en parte el ritmo de Mercado de Valores. La demanda de partidas en mano fué excesivamente pequeña porque mucho algodón se ha estado recogiendo y separándolo de la semilla para tenerlo después fuera del mercado. Algunos cultivadores están optimistas y prevén la dictación de una ley de control de la producción cuando el Congreso vuelva a reunirse a mediados de noviembre, pero otros dicen no es probable que tenga éxito esa legislación si el Gobierno Federal no gasta fuertes sumas en subvencionar a los productores, lo que muchos creen que no sea probable debido a la actual campaña de economías. El tiempo ha sido excelente para la cosecha desde el 1.o de octubre.

El petróleo estuvo sostenido y sin características especiales, aunque la tendencia de los precios en el Medio Oeste ha sido ligeramente de baja. El mercado de petróleo refinado y petróleos para calefacción ha sido excelente, pero la demanda de gasolina ha disminuído de acuerdo con la estación. La producción de petróleo crudo aumentó a la vez que aumentaron los stocks de gasolina.

Los cereales estuvieron irregulares; el trigo a plazo prácticamente no varió, pero el maíz bajó 1 1|2 centavos por bushel; La avena y el centeno bajaron también un centavo por bushel.

La firmeza del trigo se debe principalmente a que se han estado cubriendo los vendedores en descubierto, no obstante las noticias que determinan bajas, como ser las lluvias continuadas en Australia y el anuncio de que las existencias visibles de triggo alcanzaban a 128.000.000 de bushels contra 73.000.000 un año antes.

Han caído fuertes lluvias en la zona de trigo de invierno de Estados Unidos, donde la mayor parte de la cosecha está ya en grano. Los comerciantes estimaban la cosecha australiana entre 140.000.000 y 160.000.000 bushels, contra 130.000.000 que fueron los cálculos recientes. Los comerciantes predicen también en general que el Gobierno argentino reducirá su cálculo del excedente restante exportable de maíz. Los funcionarios del Gobierno por orden del Presidente Roosevelt comenzaron a tratar de determinar cómo financiar dentro del presupuesto el programa de préstamos con garantía de maíz.

Se estima que si el Gobierno adopta dicho programa podrán ser ofrecidos entre 250.000.000 y 300.000.000 bushels de maíz en canje de préstamos que se predice privadamente que podrán subir a 45 centavos por bushel, aunque la American Farm Bureau persigue préstamos por 60 centavos. Créese sin embargo que el Secretario de Agricultura, Mr. Wallace, se opondrá a una cifra tan elevada.

Los cueros subieron bastante en medio de un grueso volumen de transacciones, porque el sentir ha sido el más optimista en muchas semanas, después que algunos observadores predijeron una pronta terminación del prolongado impasse entre los fabricantes de carnes en conserva y los curtidores. Mientras tanto, el mercado interno de cueros se ha mantenido sólo en forma nominal, materialment e sin ninguna operación.

El aceite de linaza nominalmente no varió, pero las entregas fueron excelentes, reflejando un mercado más firme para la linaza argentina. Los moledores trataron de subir el precio del aceite, pero sin éxito, ya que muchos de ellos se negaron a unirse al alza.

Los nitratos estuvieron firmes y tranquilos, pero algunos mezcladores de fertilizantes del Este están preparándose para iniciar operaciones, indicando así un pronto mejoramiento de las compras. El aumento observado últimamente en la producción calculada de algodón significa, al parecer, el que el año próximo disminuirá el tonelaje de fertilizante de semilla de algodón.

Las lanas han estado inseguras; los precios experimentaron ligeras bajas. Algunos fabricantes bajaron los precios al por mayor de las telas, tratando de acelerar la venta a los consumidores. La Bolsa de Lana de Nueva York dijo que los minoristas no mostraban señales de buscar reemplazos y trataban en cambio de reducir sus stocks a un mínimum absoluto. Por su parte la caída del Mercado de Valores causó cierto pesimismo acerca de las perspectivas para el futuro inmediato.

Los metales estuvieron irregulares: el plomo bajó considerablemente, pero el zinc, el estaño y la plata no variaron. No obstante, la baja del precio, mejoró el sentir entre los compradores de plomo a fines de semana al anunciar la Oficina de Estadística de Metales de Estados Unidos que los stocks excedentes de plomo refinado a fines de septiembre eran sólo de 90.742 toneladas, los más reducidos en muchos años, comparándose con aproximadamente 230,000 toneladas a mediados de 1936.

El Consejo Internacional de Investigación del Estaño anunció que el consumo mundial de estaño en los 12 meses que terminaron en agosto subió a 175.780 toneladas, contra una producción mundial de 192.868 toneladas. — **Frank Glassey.**

Baños "ELBO"
CON PEQUEÑAS AVERIAS

CORRIENTES DE 5 PIES.
CORRIENTES DE 5 1|2 PIES.
CORRIENTES DE 6 PIES.
REVESTIR DE 5 PIES.
REVESTIR DE 6 PIES.

MORRISON & CIA.
AHUMADA 67 - TELEF. 63263 SANTIAGO

VENDO
o permuto por Residencial pequeña fábrica de calzado en plena producción.
Casilla N.o 109-V
VALPARAISO

● Millones y millones de personas, en todas partes del mundo, dependen de la Cafiaspirina para eliminar sus dolores de cabeza, neuralgias, jaquecas y otras indisposiciones comunes. ● Es que la Cafiaspirina alivia y reanima en pocos minutos sin afectar el organismo. Téngala siempre a mano!

BAYER

Eter compuesto etanico del ácido orto-oxibenzoico con Cafeina

Aviación

EL RAID DE JIM BROADBENT

ROMA, 23. (U. P.) — El aviador británico Jim Broadbent reinició su vuelo a Nicosia, isla de Chipre, desde el aeródromo de Littorio, a las 6 horas, después de haber regresado a ese campo debido al mal tiempo.

JEAN BATTEN ATERRIZO CERCA DE DAMASCO

NICOSIA (Chipre), 23. (U. P.) — Mensajes de Damasco hacen saber que Jean Batten, la aviadora neozelandesa aterrizó a salvo en la tarde de ayer en el aeródromo de Mezze, cerca de Damasco. Allí recibió un cable enviado desde ésta, avisándole que no tocase en Nicosia (Isla de Chipre), pues el aeródromo está inundado.

Italia

EL CONDE TEO ROSSI VUELVE A ESTADOS UNIDOS

NAPOLES, 23. (U. P.) — En el "Rex" llegó procedente de Estados Unidos, el Conde Teo Rossi, rey italiano de la velocidad en motobotes. Se le recibió en forma entusiasta. Declaró a la United Press que regresaría a Estados Unidos el próximo año, para competir en más carreras. Agregó: "Competimos contra 10 motobotes norteamericanos de 800 H. P. por la Copa de Oro de Detroit. El haber ocupado el segundo lugar con una máquina de 500 H. P. es comportarse bien".

Rossi continuó viaje a Génova, en donde desembarcará.

Siria

EL TRATADO CON FRANCIA

DAMASCO, 23. (U. P.) — Los rumores, según los cuales se modificaría el tratado franco-sirio antes de su ratificación final por los Parlamentos francés y sirio, fueron desmentidos enérgicamente por el Premier Jamil Bey Mardam en una declaración que hizo a la United Press.

Jamil Bey manifestó que sus conversaciones con el alto comisionado francés, Conde de Martel, han sido muy cordiales, refiriéndose sólo a cuestiones técnicas.

El tratado da a Siria su independencia después de un período de reajuste que aún no ha sido establecido; pero se opina que abarcará varios años.

Hoy llegarán a la cap. francesa los Duques de Windsor

MUNICH, 23. — (U. P.) — El duque de Windsor fué esta mañana a los baños turcos. En la tarde ambos recorrieron la ciudad.

Los duques partieron por ferrocarril a París a las 22.48 horas, después de trece días de visita a Alemania. Un crecido número de personas, de las cuales muchas eran inglesas, se reunieron en la estación y aplaudieron y vivaron al duque cuando partió el tren. El atraso del expreso de Oriente, que debe llegar a Munich a las 22.10 horas, fué causa que a última hora se cambiaran los planes de partida.

El coche especial de los duques fuí agregado a otro tren que iba a París.

El jefe Semon se encontraba en la estación para despedir a los duques a nombre del Dr. Ley, quien tenía que hablar en Leipzig esta noche.

Dos jóvenes inglesas, lady Jean Abney-Hastings y Miss Edwina Drummong, subieron al tren poco antes que partiera para hablar con los duques. Ambas jóvenes son estudiantes en Munich.

Dos representantes del Dr. Ley, el jefe de prensa Kiehl y el funcionario del Departamento de Ley Selzner, acompañaron a los duques hasta la frontera. Los duques de Windsor deben llegar a París el domingo a mediodía.

Australia

ELECCIONES GENERALES

MELBOURNE, 23. (U. P.) — Los primeros resultados de las elecciones generales australianas indican que la tendencia se inclina hacia los laboristas en el Estado de Victoria, pero con ligerísimos cambios en los otros Estados. Es por esto probable que el partido de Curtin gane no a pesar de la coalición que apoya el actual Premier, Mr. J. A. Lyons.

José Santos Chocano
(Una obra inédita del Poeta de América)

POEMA DEL AMOR DOLIENTE.
La única obra profundamente amorosa del gran vate.
Precio... ... ... $ 11.00

ULTIMOS POEMAS.
Obra póstuma de María Monvel. Belleza poética, sentimientos delicados y presentación soberbia del libro, contiene traducciones de Shakespeare y de Paul Geraldy de sus más bellos poemas, hecho en forma hasta hoy desconocida en Chile... ... ... $ 11.00

ROMANCE DE AGUA Y DE LUZ,
por Carlos René Correa... ... ... $ 11.00

MAITINES,
poemas de R. Fernández Rodríguez. Nueva edición, con prólogo de José Santos Chocano... ... ... $ 11.00
Todas estas obras son recién aparecidas.

Librería y Editorial NASCIMENTO
AHUMADA 125 — CASILLA 2298 — TELEF. [illegible]

Los NUEVOS CAMIONES INTERNATIONAL

Con carrocerías para servicio rural...
La International Harvester presenta una nueva gran línea de Camiones... un importante anuncio para todo interesado en transporte automotriz...

INTERNATIONAL

El nuevo International Modelo D-2 equipado con carrocería tipo "Expreso".

Camiones de la más alta eficiencia, de un estilo y belleza que agradarán a todo conductor y dueño. Camiones que ofrecen una nueva norma de rendimiento y economía.

Todos los nuevos International son de motor y chassis tan nuevos en estructura y refinamiento de cada detalle importante, como lo son en diseño aerodinámico. Todos son de construcción enteramente de camión.

Nuevas normas de utilidad y rendimiento son ofrecidas en cada uno de los modelos de la nueva línea International, cuyas capacidades comprenden desde los modelos de reparto liviano de 950 kilos hasta los poderosos de seis ruedas, con capacidad hasta 19.050 kilos. Examine la nueva línea en nuestro salón de exposición y solicite una demostración sin compromiso alguno de su parte. En la nueva línea International hay un camión que se adapta exactamente a su requisito individual de transporte. Véalos cuanto antes.

International Modelo D-30 equipado con carrocería para el transporte de animales en pie.

S. A. C.,
SAAVEDRA, BENARD.

CAMIONES INTERNATIONAL

ABRASE un CAMINO

FUNDADAS EL 2 DE ENERO DE 1915

Son las Escuelas de Enseñanza por Correo más importantes del mundo. Director General: PATRICIO C. RYAN, Bachiller y Contador Público Nacional.

Regalamos a nuestros alumnos libros de estudio, papel, sobres y equipos.
Otorgamos diplomas.

La administración de este diario certifica la seriedad de esta antigua y prestigiosa institución.

Reconocemos lo pagado en otras escuelas al que ingrese en éstas.

Devolvemos el dinero al alumno desconforme durante los dos primeros meses de estudio. A esta garantía, que cumplimos fielmente, debemos la gran prosperidad alcanzada por esta institución.

Puede ingresar, enviándonos lleno el cupón, acompañado de un giro postal por $ 10.00.

ENSEÑAMOS POR CORREO

Contador	$ 120
Tenedor de Libros	" 80
Modista	" 85
Sastre	" 110
Radio-Electricidad	" 140
Automóviles	" 160
Constructor	" 150
Procurador	" 130
Agrícola Ganadero	" 140
Aritmética, Publicidad, Taquigrafía, Caligrafía, Vendedor, Ortografía (Por cada uno de estos cursos)	" 70
Dibujante	" 140

Estos precios se pagan en mensualidades de 10 nacionales.

EN PAISES EXTRANJEROS
$ 10 valen 3 dóllares, y se pagan a los siguientes diarios:

Bolivia, "El Diario", La Paz.— Chile, "La Nación", Santiago.— Colombia, "El Tiempo", Bogotá.— Costa Rica, "Diario de Costa Rica", San José.— Cuba, Diario de la Marina", Habana.— Dominicana, "Listín Diario", Santo Domingo.— Ecuador, "El Telégrafo", Guayaquil.— El Salvador, "La Prensa", San Salvador.— Guatemala, "Liberal Progresista", Guatemala.— Honduras, "Diario Comercial", San Pedro Sula.— México, "La Prensa", México.— Nicaragua, "La Noticia", Managua.— Panamá, "Star y Herald", Panamá.— Perú, a nosotros.— Paraguay, "Paraguay", Asunción.— Puerto Rico, "El Mundo", San Juan.— Uruguay, "El Día", Montevideo.— Venezuela, "Panorama", Maracaibo.

ESCUELAS SUDAMERICANAS
695, Avda. Montes de Oca 695 - Bs. Aires.
(Palacio propiedad de estas escuelas)
NOMBRE ... ...
DIRECCION ... ...
LOCALIDAD ... ...
CURSO QUE DESEA ESTUDIAR ... ...

LAS EXTRAORDINARIAS VARIACIONES DE WALL ST. DOMINARON PRACTICAMENTE A LA CITY

No se repitió, sin embargo, el caso de la semana anterior.— Fuertes pérdidas de los especuladores británicos.— Situación de los bonos de los Gobiernos.— Los valores chilenos.— Los diversos mercados en el curso de la semana

LONDRES, 23. — (U. P.) — Las extraordinarias variaciones de Wall Street prácticamente dominaron los mercados de Londres en la semana que termina aún cuando no se repitió la actitud "no británica" que hubo en la semana anterior.

El pequeño fracaso de la Bolsa de Glasgow fué el único acontecimiento poco afortunado de la semana, aún cuando los especuladores británicos tuvieron fuertes pérdidas con valores transatlánticos y nacionales.

Al parecer, las principales acciones petroleras están recuperando algo de su independencia, desligándose de Wall Street, pero es esta la única sección del mercado de la cual se opina tal cosa.

Los bonos del Gobierno británico tuvieron regular venta de parte de los especuladores. Los bonos del empréstito de guerra del 3 1|2 por ciento, que encabezan los valores a largo plazo, se mantuvieron porfiadamente alrededor de 101 5|8.

Quedan todavía algunos partidarios de la tesis del financista J. M. Keynes, quien dice que el Gobierno podría, con un manejo hábil, mantener barato el dinero y altas las cotizaciones de sus bonos, por un período más o menos indefinido; pero no puede decirse que el Gobierno haya tenido completo éxito con esta política.

La mejoría experimentada en la situación internacional entonó mucho el mercado al final de la semana y paradógicamente mejoraron los precios de las acciones armamentistas y de los artículos básicos, como el cobre, que son estimados como esencia les para la guerra.

El mercado de valores de Gobiernos extranjeros tuvo un monto moderado de ventas de parte de los especuladores, quienes llegaron a la conclusión de que las ventas recientes basadas en la teoría que la baja de los precios de los artículos básicos afectaba adversamente a los bonos de los países con materias primas había sido formulada prematuramente y, hasta cierto punto, apreciada con mucho optimismo. Esta compra de bonos fué especialmente visible en el caso de los bonos brasileños y centroamericanos, y menos visible en el caso de los bonos argentinos y chilenos.

Los bonos chilenos fueron buscados en forma moderada por las personas deseosas de hacer buenas compras, a principios de la semana. Pero pronto esta tendencia terminó y los precios tuvieron bajas fraccionales.

Los bonos del cinco por ciento de 1896 perdieron tres cuartos y cerraron a 19 1|4; los de la primera emisión de 1911 bajaron 1 1|2, a 19; los de la segunda emisión del mismo año perdieron 1, a 20. Las anualidades C, del Gobierno bajaron un punto a 19. Los bonos del 7 1|2 por ciento bajaron 1, a 20. Los del seis por ciento de 1926 bajaron tres cuartos, quedando en 19 3|4 los del seis por ciento de 1928 bajaron 1 1|2 punto, quedando en 19. Todos estos son nuevos bajos niveles.

Entre las acciones de ferrocarriles, las del F. C. Salitrero, al portador, bajaron cinco chelines, quedando a 41 chelines, un nuevo nivel bajo para este año, después de haber estado a principios del año a 61 1|2. Las acciones ordinarias del F. C. de Antofagasta a Oruro, perdieron medio punto, quedando en 16 1|2, que es un nuevo bajo nivel, aún cuando ya había sido alcanzado antes en julio pasado. Las acciones del cinco por ciento, preferidas, permanecieron sin cambios a 64.

Los debentures del cinco por ciento de la Corporación de Ventas de Salitre y Yodo de Chile perdieron un punto, quedando en 70, que es también un nuevo bajo nivel, aún cuando a principios del año bajaron hasta 71. Las acciones de la clase A de la Lautaro Nitrate perdieron tres peniques, cerrando a tres chelines.

Los precios de cierre del mercado de metales fueron los siguientes: estaño, 219 libras esterlinas por tonelada, contra 222 un cuarto, a que cerró la semana anterior; cobre, 45 libras esterlinas por tonelada, contra 45 1|2 la semana anterior; plomo, 18 5|8 libras por tonelada, contra 18 libras la semana pasada; zinc, 17 1|2 libras esterlinas por tonelada, contra 71 3|4 en la semana anterior.

Se creyó que el estaño, al fin de la semana, cerraría a su nivel del lunes, 220 libras esterlinas. Pero mantuvo su reputación de ser el artículo que más violentamente fluctúa; en la semana, el jueves precisamente, cayó 13 1|4 libras esterlinas para llegar al nivel más bajo que ha tenido este año, 206 5|8 libras por tonelada; pero luego subió nuevamente hasta 223 libras esterlinas por tonelada.

Sin embargo, uno de los efectos de esta caída del precio fué la eliminación del premio de 1 1|4 libra esterlina por tonelada acordado la semana pasada para las compras al contado en relación con las ventas a 3 meses plazo. Esto fué en parte reflejo del aumento de las exportaciones.

Las exportaciones de los principales países que han impuesto la restricción, alcanzó en septiembre a 16.827 toneladas, en comparación con solamente 14.953 toneladas en agosto, y la cuota permitida de 18.044 toneladas. Además, como se señaló en la semana pasada, se ha sabido que en el Lejano Oriente se acumulan reservas que, en cualquier momento, pueden salir al mercado.

La petición de Bolivia, que el Comité Internacional del Estaño se reúna el próximo lunes, día en que se presume que se discutirá la reducción de las cuotas, ha encontrado comentarios desfavorables en la prensa de Londres. Los comentaristas insisten en que la verdadera solución es reducir el tonelaje básico de Bolivia, que hasta ahora no ha logrado mantenerse sino en unas 22.000 toneladas, a 30.000 toneladas, en lugar de las 46.000 que tiene asignadas en la actualidad. Arguyen los comentaristas que estas 16.000 toneladas podrían ser traspasadas a otros productores que han demostrado que pueden cumplir con sus cuotas. Es el Comité Internacional, Bolivia cuenta con 4 votos de un total de 20, y necesita otros 7 con el fin de obtener la aprobación de cualquiera sugestión en que pueda pensar en la actualidad. Por esta razón la prensa se muestra escéptica en cuanto a que en la reunión del lunes pueda acordarse alguna reducción del presente sistema, por el cual se permite a los países productores exportar hasta el 110 por ciento de su tonelaje básico.

El cobre tuvo una semana turbulenta, reflejando las fluctuaciones de Wall Street, pero demostró considerable resistencia después de la baja. Paradojicamente, y en completa oposición a los cálculos corrientes de los especuladores, el cobre del que se dice ser el elemento esencial y "par excellence" de la guerra, subió agudamente el miércoles al mejorar la situación internacional, que alejó la guerra hacia un futuro más lejano. En cuanto concierne a los consumidores, creen que en la actualidad aumenta el precio del cobre y llegará a cotizaciones más altas, pero rehusan acumular existencias en la forma generosa que lo hicieron a principios del año.

Esto parece cierto en los Estados Unidos y en este país. Ha estimulado esta política el anuncio de los productores de cobre que no son de Estados Unidos, que intentan contar con reservas suficientes del metal rojo para resistir un precio razonablemente establecido. Las existencias en los almacenes oficiales británicos han tenido el siguiente movimiento: cobre refinado, aumentaron en 631 toneladas a 9.630; cobre Blister, disminuyeron en 200 toneladas a 16.468.

El mercado de la lana estuvo estimulado por las noticias de Australia, que al parecer revelaban que la baja en los precios de la lana en bruto había sido detenida, a pesar de las pequeñas compras hechas por Estados Unidos y Japón. El hecho fué que las clases mejores experimentaron ligeras alzas en todos los centros de venta australianos, aún cuando las clases inferiores continuaron un poco deprimidas. Fueron sí estimuladas por algunos compradores de marino y "tops", que con sus adquisiciones hicieron desaparecer los bajos niveles alcanzados anteriormente. Se considera que las perspectivas de las lanas cross-bred son inciertas. Las entregas al contado no fueron excesivas, y existe el presentimiento que los cross-bred pueden demostrar que han sido sobre valorizados, una vez que llegue al mercado la producción de la nueva esquila.

Se insinúa que la determinación del mundo de vestir a millones de ciudadanos con uniformes militares hechos de géneros de lana, puede provocar una caída en la demanda de los cross-bred. Sin embargo, en ningún mercado de artículos básicos pueden formularse pronósticos sobre las decisiones de los Gobiernos y de los políticos, y se ha ha obinado que puede estar aún muy lejos esa demanda de uniformes militares, especialmente cuando todavía florecen dos guerras no declaradas.

—C. T. H/ LINAN.

BREVES NOTICIAS DE TODO EL MUNDO

ROMA, 23 (U. P.)—El Conde Ciano ofreció una comida a von Ribbentrop en Villa Madama, a la que asistieron von Hassel, Starace y altos miembros del Partido Fascista, y altos funcionarios de la Cancillería.

KINGSTON (Jamaica), 23 (U. P.)—El más grande incendio que se registra en la historia de la ciudad destruyó hoy media docena de edificios, entre ellos el del famoso convento católico de la Inmaculada Concepción. Se calculan las pérdidas en $ 250.000.

DANZIG, 23 (U. P.)—Multitudes se dieron cita frente a los negocios de judíos en todo el país, realizándose manifestaciones antisemitas, durante las cuales se rompieron los cristales de ventanas. La policía se vió obligada a intervenir en muchos puntos para restablecer el orden.

JERUSALEN, 23 (U. P.)— Falleció de sus heridas Avinoah Yellin, inspector de educación contra el cual se disparó el jueves.

El diario más popular de Telaviv, Davar, fué suspendido por una semana por haber publicado un editorial criticando severamente el proyecto de ley de inmigración y haber calificado sus disposiciones de "rendición a bandidos".

NAPOLES, 23 (U. P.)—A bordo del "Rex" llegó Vittorio Mussolini. Se dirigió en automóvil a Roma.

—El torpedero "Poliuce", la última unidad construída para la Armada italiana, será lanzado mañana en presencia de las autoridades civiles y navales locales.

CIUDAD DEL VATICANO, 23 (U. P.)—En buena fuente se ha sabido que la Congregación de los Sagrados Ritos está estudiando la candidatura de Pío X a la santidad.

Durante algún tiempo la Congregación ha estado acumulando datos que demuestren un número de milagros, 2 de los cuales deben ser probados en forma indiscutible antes que la Congregación pueda proponerle para la beatificación, que es el paso preliminar para la santidad.

WYNCOTE (Pensilvania), 23 (U. P.)—Falleció de una pulmonía Mr. George Horace Lorimer, de 69 años, ex editor del "Saturday Evening Post", la gran revista de Filadelfia.

Estados Unidos

Mr. HULL Y EL PROGRAMA DE RADIO IBERO AMERICANO

WASHINGTON, 23. (U. P.) — Mr. Cordell Hull elogió la inauguración, por parte de la Oficina de Educación de una serie de programas de radio, dedicadas a las naciones ibero americanas que tendrá lugar el día 1o de noviembre.

Hizo votos Mr. Hull por el pleno éxito del programa, y al respecto dijo: "Conoceís mi aprobación por esfuerzo que tienda al desarrollo de la política de Buen Vecino de gobierno norteamericano".

Está será la primera ocasión en que el Gobierno auspicie la propaganda sistemática de informaciones de países extranjeras.

RENUNCIA DEL MINISTRO DE NICARAGUA

WASHINGTON, 23. (U. P.)—El Ministro de Nicaragua, señor Brenes Jarquin, declaró a la United Press que se le había pedido la renuncia, a causa de que el Gobierno deseaba estar representado por un abogado, a fin de que aborde los aspectos técnicos de la situación de Honduras.

El señor Jarquin ha sido nombrado Ministro en El Salvador. No sabe si asuntos personales le permitan aceptar el nuevo cargo.

LAS EXPORTACIONES DE TRIGO

WASHINGTON, 23. (U. P.) — El Departamento de Agricultura informa que las exportaciones de trigo han sido desconsoladoramente pequeñas, y que no se desarrollaron en la forma que se esperaba. Las exportaciones del 1o de julio al 15 de octubre fueron solamente de 17.000.000 bushels, y se atribuye ello en gran parte a la "extrema escasez de espacio en los medios de transportes marítimos" y a las subidísimas tarifas de esos mismos transportes en todo el año.

Se dice que las perspectivas futuras son más brillantes, pues los precios de los países que importan desde Estados Unidos bastarán para contrarrestar los altos costos de transportes.

CAUSAS DE LA BAJA DE WALL STREET

CHARLESTON (Virginia Occidental), 23. (U. P.)— John Hamilton, presidente del comité nacional republicano, pronunció en esta un discurso en el cual sostuvo que la baja en la Bolsa de Valores se debía a la nerviosidad nacional.

"Con respecto al Presidente Roosevelt, el Primer Mandatario se ha demostrado perfectamente carente de conocimiento respecto de los actuales acontecimientos económicos".

Añadió que era probable que el Gobierno se esforzase por echarse de encima la responsabilidad. Sin embargo nada hay de efectivo en tal explicación, pues "las grandes empresas y Wall Street están conspirando para sabotear el New Deal y durante mucho tiempo harán oscuridad en torno a un hecho que hoy día es evidente para muchos".

ROOSEVELT INVITA AL PUEBLO DE ESTADOS UNIDOS A CELEBRAR EL ARMISTICIO Y A TRABAJAR PRO PAZ

WASHINGTON, 23 (U. P.). —El Presidente Roosevelt ha invitado con urgencia al pueblo de Estados Unidos a celebrar el Día del Armisticio y demostrar la resolución de Estados Unidos de "adoptar todos los medios prácticos para evitar la guerra".

Su formal proclamación dice: "La desenfrenada lucha que hay actualmente en muchas partes del mundo amenaza en estos momentos la seguridad internacional y aun la civilización misma. Es particularmente conveniente que expresemos una vez más nuestro deseo de perseguir una política de paz y de trabajo a fin de restablecer la confianza y el orden entre las naciones y repetir que nuestra voluntad de que haya paz caracteriza todavía a la gran mayoría de los pueblos de la tierra".

Estados Unidos

AUDIENCIAS PAPALES

CASTEL GANDOLFO, 23 (U. P.)— Cien legionarios norteamericanos acompañados de sus esposas y encabezados por Monseñor Buscoock, vicerrectro del Colegio norteamericano de Roma, fueron recibidos en audiencia pública por el Papa esta mañana.

Otros visitantes recibieron la bendición papal, incluso 300 parejas de recién casados, 150 padres maristas, austriacos, alemanes, franceses y españoles, quienes se presentaron encabezados por el padre Gerard Staule, de Syracure, Nueva York. El padre Staule se despidió del Papa antes de partir a México y Oceanía en servicio misionario. También visitó el Papa Francesco Pacio Giornani, de Buenos Aires, comandante de los veteranos de la guerra sudamericanas.

NUEVA ALZA DE LOS FLETES FERROVIARIOS

WASHINGTON, 23. (U. P.) — Los altos jefes de las compañías de ferrocarriles están contemplando una nueva alza de las tarifas de fletes, que rendirán un total de 47.500.000 dólares anuales.

La razón básica que se da para este aumento es el alza del costo del trabajo de los obreros (aumentos de salarios).

Los funcionarios de las empresas expondrán sus pretensiones y los motivos que las justifican en la reunión que celebrarán en Chicago el próximo día 28 del corriente.

800 MIL PESOS en SEDAS

LIQUIDA TOTALMENTE A MENOS DEL COSTO

EL "DEPOSITO DE LIQUIDACIONES"

Por traslado a un amplio local en bajos

SOLO POR 15 DIAS

ALGUNAS DE NUESTRAS OFERTAS:

SECCION SEDAS

CREP MONGOL superior, desde . ... $ 7.00
CREP MARROCAIN, clase extra, todos colores, desde ... ... $ 15.00
POPELINAS, lindos estilos y dibujos, desde ... ... $ 13.00
PIQUE BORLON, fantasia colores, desde $ 14.90
ESTAMPADOS, hermoso surtido, dibujos exclusivos ... . $ 15.00
CREP SATIN, 1mt de ancho, todos colores, desde ... ... $ 15.00
CREP FONEX importado, ganga, a ... $ 16.50
CREP MUSSE, especial para traje sastre, a ... ... $ 18.50
MUSELINAS DE SEDA, gran novedad, a $ 18.90
CLOQUE FANTASIA, colores de moda, a $ 19.00
PONTILLE FANTASIA, LINDOS COLORES, GRAN OCASION, A ... . $ 16.00
CLOQUE ALTA NOVEDAD, ANTES $ 35.00, A HORA SOLO ... ... $ 23.90

SECCION BLANCO

GRAN SURTIDO EN LIENZOS de diferentes marcas, liquidamos, desde, el mt. a $ 2.60
CREAS para sábanas, marcas muy conocidas, de 1.40, 1.60, 1.80 y 2.00, desde, el metro ... ... $ 5.00

Estos y más de 300 artículos de diferentes clases encontrará en nuestra verdadera liquidación que empieza MAÑANA LUNES 25 EN

585 21 DE MAYO 585
2.° PISO
SEÑAL GRAN LETRERO Y BANDEROLAS

FRANCIA TOMA EN SERIO LAS AMENAZAS DEL AVANCE JAPONES EN EL SUR DE CHINA

La prensa tanto de izquierda como de derecha se ha lanzado en una campaña en favor de tomar medidas de precaución allá

PROBABLES ENVIOS DE REFUERZOS A LAS GUARNICIONES DE LA INDOCHINA Y COLONIAS DE AFRICA

PARIS, 23. — (U. P). — Se informa que como resultados de la reunión celebrada anoche por el Consejo de Defensa Nacional, se estudia en estos momentos el cierre de la frontera entre la Indochina Francesa y China propiamente tal, así como el poderoso refuerzo de las defensas francesas en el Imperio colonial francés del Lejano Oriente.

Francia aparece dispuesta por la primera vez a sentirse directamente amenazada por la incontrarrestable embestida del Japón hacia el Sur de la China, y especialmente por su ocupación de las islas que quedan frente al Tonkin.

La urgencia de la situación queda indicada por informaciones autorizadas aunque no confirmadas, de que el Ministro de Colonias, M. Marius Moutet ha solicitado un crédito de 300 millones de francos para el despacho de tropas a la Indochina y para el mejoramiento de las defensas en mar y tierra allá.

La campaña que han iniciado hoy, tanto la derecha como la izquierda por intermedio de su prensa; después de haberse desentendido completamente de las consecuencias territoriales posibles de la guerra chino-japonesa para Francia durante las primeras semanas de la conflagración, refleja la intranquilidad que se siente.

El diario izquierdista "L'Oeuvre", que representa una parte bien fuerte de la opinión del Gobierno, dice: "El Japón conquistó la Manchuria, la bautizó Manchukúo y la colocó bajo su protectorado. ¿Qué podría eso significar para nosotros?

"Hemos dejado al Japón que se las arregle con China. Manchuria y aun con Rusia. Pero, habiendo ocupado la Manchuria y luego el Norte de la China, el Japón sigue con su avance por la costa occidental del Pacífico, y ya se encuentra a poca distancia de la Indochina, esperando sólo un pretexto para intervenir".

El derechista "L'Epoque" está de acuerdo en que el conflicto chino-japonés puede envolver graves amenazas para la Indochina Francesa. "Hace un mes, el Japón ocupó ciertas islas en el Golfo del Tonkin, y esta ocupación fué motivo de una protesta oficial de parte de nuestro Embajador en Tokio", dice:

"Entendemos que en el curso de la conferencia celebrada en el día de ayer, M. Moutet, el Ministro de Colonias, pidió créditos para reforzar nuestros cuerpos de ocupación en la Indochina".

Además de esta amenaza en el Lejano Oriente, la opinión pública francesa pareció despertar al temor de que los refuerzos italianos en Libia puedan amenazar las posesiones francesas en Africa, del mismo modo que las británicas, y que esos, junto con la creciente agitación de que ya se ha dado cuenta entre los nativos de la Tunisia, constituye una gravísima situacción.

Circulan informaciones de que los franceses también pueden verse en la necesidad de enviar refuerzos a sus guarniciones de Argelia y Tunisia, y que las medidas exactas que se vayan a tomar las resolverá el Gobierno después de la minuciosa visita que hará a la costa africana del Mediterráneo (zona francesa), el Ministro de la Guerra, M. Edouard Daladier.

La agitación antifrancesa en la Tunisia — territorio en el que hay un gran número de inmigrantes italianos establecidos —existe ya desde hace algunos meses y es causa de una considerable ansiedad para el Gobierno, pero se tiene entendido que ha aumentado en intensidad últimamente como resultado de la llegada de los refuerzos italianos a Libia, la cual, según las palabras de "L'Etoque", "ha creado la impresión de malestar en Tunisia del mismo modo que en el Egipto".

En algunos círculos se piensa que la cristalización de las dos nuevas amenazas está por llegar como culminación de los temores por la seguridad en las líneas de comunicación en el Mediterráneo, resultante de la ocupación de las Islas Baleares por los italianos, y que esto puede obligar a Francia a tomar una actitud más firme y a poner término a las consesiones hechas en interés de la paz durante muchos años.

"L'Oeuvre" reproduce las siguientes palabras vertidas del Ministro de Colonias:

"Nada ganará Francia con no mostrar una actitud firme. La prueba es que cada vez que hacemos una demostración de firmeza, por los resultados vemos que esta actitud sirve los mejores intereses de la nación. Debe evitarse la guerra y no son las perpetuas concesiones la clave de medios de evitarla. Por consiguiente, cuando hablemos en una reunión internacional, debemos tener en cuenta que tenemos a todo el país detrás de nosotros y que somos capaces de mantenernos en nuestras actitudes".

NO HABRA GUERRA PORQUE NADIE QUIERE LA GUERRA

CHICAGO, 23 (U. P.).— Según Thomas W. Lamont, el conocidísimo socio de la firma J. P. Morgan, casa financiera de gran renombre, las tendencias pacifistas equilibran los factores de guerra que se observan hoy día en el mundo. Tal fue el sentido del discurso que pronunció Mr. Lamont, anoche en el Club Comercial de esta ciudad. Añadió que el hecho de que nadie quisiera la guerra era una sólida salvaguardia, la más grande de todas, en contra de la guerra.

Añadió que los pueblos de Europa tienen fiel el recuerdo "del precio en vidas, angustias y degradación de la vida" que fué el resultado de la conflagración mundial, y "los gobernantes saben lo que piensan los pueblos al respecto".

Alemania

UN DUELO QUE MOLESTA A HITLER

BERLIN, 23 (U. P.).— Se rumorea que el Canciller está molesto a causa de la muerte de Roland Strunk, del diario "Volkischer Beobachter", en un duelo, y las personas bien informadas dicen que es probable que el Fuehrer dicte una prohibición contra la realización de duelos entre los miembros de las tropas de asalto. Se recordará que Hitler dispuso no hace mucho que el duelo sería la única forma de reparar el honor mancillado entre los soldados de asalto.

BERLIN, 23 (U. P.). — Se ha sabido que el adversario de Strunk era un Camisa Negra, quien en un tiempo perteneció al Cuerpo de Guardias Juveniles de Hitler.

El duelo se realizó bajo los reglamentos de las Camisas Negras, debiendo dispararse 3 tiros. El primer disparo hirió a Strunk en el abdomen.

El duelo se realizó el lunes, en un bosque al Noreste de Berlin, y fué provocado por cuestiones de "honor de familia".

Los bien informados sostienen que es ridículo suponer que alguien pueda haber hecho una declaración, como testigo ocular.

Este ha sido el primer duelo a pistola, con resultados fatales, desde 1933.

NOTICIAS DE LA AMERICA LATINA

BUENOS AIRES, 23. (U. P.)—El Nuncio Apostólico, monseñor Fietta, consagró hoy la boda de la señorita Maruja Braden con Mr. [illegible] Fueron padrinos el Embajador de Estados Unidos Mr. Weddel y señora, y el presidente de la delegación norteamericana a la Conferencia de Paz del Chaco, Mr. Spruille Bradden, y señora. En el enlace civil actuó de testigo el Embajador de Brasil a la Conferencia de Paz, Dr. Rodriguez Alves.

BUENOS AIRES, 23. (U. P.)—El Embajador de Chile señor Barros Borgoño, ofrecerá esta noche una comida en honor de los miembros de la delegación de médicos chilenos al Congreso de Cirugía y Obstetricia, y de sus colegas argentinos.

BUENOS AIRES, 23. (U. P.)—A bordo del "Andalucía Star" llegó a este puerto otra partida de oro, cuya repatriación, por un valor de 200 millones de nacionales, dispuso el Ejecutivo por decreto. El Ministerio de Hacienda informa que la partida recién llegada comprende 142,360 onzas finas, que representan la suma de $ 15.180.000.

BUENOS AIRES, 23. (U. P.)—Prosigue la huelga de albañiles en Villa América, y mañana se reunirá la asamblea general para tomar nota de la marcha de las gestiones con los patrones para llegar a un acuerdo.

CIUDAD DE MEXICO, 23. (U. P.)—"Las Ultimas Noticias" expresa editorialmente que, contrastando con su reiterada política de "buen vecino", las autoridades norteamericanas han prohibido a los ciudadanos que regresan desde México, a su patria, llevar mercaderías mexicanas, que antes se internaban libres de pagos de derechos aduaneros hasta por valor de 100 dólares. Agrega que es éste un "golpe terrible" para la frontera mexicana, y sugiere que el Gobierno mexicano negocie por las vías diplomáticas la aprobación de un arreglo que permita la misma franquicia a los viajeros que entren al país. "Si la situación no es arreglada en forma satisfactoria, dice, no sabemos qué es lo que quiere significar "política del buen vecino".

RIO DE JANEIRO, 23. (U. P.)—La comisión que regula el estado de guerra ordenó la inmediata clausura de las logias masónicas en todo el país, por haberse constatado que las sociedades secretas constituyen uno de los más poderosos factores en la propagación de los ideales comunistas.

SAN JOSE (Costa Rica), 23. (U. P.)—El Ministro de Relaciones Exteriores, señor Tobias Zúñiga Montufar, ha sido designado delegado costarriqueño a la conferencia en relación con la disputa entre Nicaragua y Honduras, la cual se reunirá el 1.o de noviembre en la Casa Amarilla, palacio del Gobierno.

IZQUIERDISTAS FRANCESES REUNIERONSE PARA PROTESTAR DEL COSTO DE LA VIDA

Trabajadores sindicalizados, comunistas y socialistas celebraron una magna reunión en los barrios del extremo Este de París

SU PROPOSITO HABRIA SIDO RECALCAR LA NECESIDAD DE CONSERVAR LAS REFORMAS SOCIALES OBTENIDAS

PARIS, 23.—(U. P). — Los trabajadores sindicalizados, los comunistas y los socialistas hicieron esta tarde en el extremo Este de París, una gran demostración, evidentemente destinada a advertir a los radicales-socialistas, que se reunirán en su 28.o Congreso Anual en Lille, que las reformas sociales deben ser consolidadas.

El fin inmediato de la concentración fué protestar contra los altos costos de vida, y pedir el inmediato reajuste de los salarios, la introducción de escalas de salarios en los contratos de trabajos colectivos, la inviolabilidad de la semana de 44 horas, la aplicación integral del programa del Frente Popular y ayuda para la España republicana.

El Partido Comunista trató de convertir la concentración en una demostración para pedir ayuda a Valencia.

Aun cuando los dirigentes sindicalistas dijeron que la demostración de hoy no iba contra el Gobierno, se ha interpretado como una manifestación de la creciente inquietud en el seno de las filas de los trabajadores contra la negativa de varias grandes industrias para reajustar salarios, a fin de encarar el aumento de los costos de vida.

La Asociación de Patrones de las Industrias Metalúrgicas de la región de Paris rehusó categóricamente acceder a las demandas de los obreros.

Los empleados civiles franceses, que aproximadamente llegan a 800,000, rehusaron acceder a la proposición de transacción del Gobierno en el sentido de otorgar una indemnización mensual que la Asociación de Empleados Públicos había fijado en su demanda en 150 francos.

Con la expiración de los contratos colectivos de trabajo a fines de diciembre, los Sindicatos y las Asociaciones de Patrones se preparan para una lucha. Los patrones han tenido tiempo de consolidar sus posiciones, después del primer triunfo de los trabajadores, en junio de 1936.

Los patrones insisten en que debe haber un reajuste en la semana de 44 horas, lo cual dicen, que está mutilando la producción.

El aspecto político de la concentración de hoy es igualmente importante, pues la fracción insurgente derechista del Partido Radical-socialista está tratando de organizar una revuelta contra el Frente Popular [illegible] obligar al Congreso del partido a adoptar una actitud [illegible] hacia sus aliados socialistas y comunistas.

Mm. Chautemps y Blum hablarán mañana; el primero en Chateau Roux, y el último en Bruay-en-Artoix.

Es indudable que los 2 líderes tratarán de apaciguar a los oponentes que existen dentro del Frente Popular. Se atribuye gran importancia al discurso del Premier, pues puede indicar los puntos de vista de los jefes radical-socialistas en el actual Gobierno.

Blum se ha preocupado activamente de negociar con los jefes de los trabajadores.

Los Ministros radical-socialistas y socialistas se oponen a que se rompa el Frente Popular, por 2 razones: primera, creen que abriría el camino a un largo período de inestabilidad gubernativa, que tendría efectos desastrosos en la política interna y especialmente, en la externa, y segunda, la concentración del Gobierno en manos de los radical-socialistas y centristas encontraría gran oposición en el grueso del Partido Radical-Socialista.

Los observadores imparciales predicen que el Congreso del Partido Radical-Socialista, después de acaloradas debates, votará una resolución apoyando al Frente Popular bajo ciertas condiciones que serían: primera, cesación de la agitación obrera; segunda, la promesa de los obreros de abandonar las huelgas de ocupación; tercera, cesación de la agitación política de parte de los comunistas contra la política exterior del Gobierno; cuarta, aceptación por todos los partidos del Frente Popular de la política de economías de M. Bonnet, aun cuando sea necesario postergar indefinidamente el presupuesto equilibrado, para dar completa satisfacción a las demandas de los empleados públicos; y quinta, promesa de someter todas las disputas que se susciten a la expiración de los contratos colectivos de trabajo al arbitraje, tal como lo contemplan los propios contratos, a fin de reducir al minimum las amenazas de huelgas.

Los nacionalistas aceptarían la resolución con reservas en la unión del Consejo Nacional que se celebrará en Paris [illegible] de noviembre.

RAPIDAMENTE INICIO FRANCO LA OCUPACION Y "LIMPIA" SISTEMATICA DE TODA ASTURIAS

La lucha ha cesado casi por completo, salvo en algunos centros sin importancia.— Tan pronto como se despeje la atmósfera, comenzará el movimiento de los soldados nacionalistas hacia los otros frentes.— Gijón no sufrió grandes daños durante la guerra

FRONTERA FRANCO-ESPAÑOLA, 23.— (U. P.)—Bajo una lluvia torrencial que dificultó enormemente el movimiento de tropas, procedió Franco hoy a la ocupación y limpia sistemática de 2.331 kilómetros cuadrados de Asturias, donde ha cesado por completo la lucha con la excepción de una pequeña superficie en las montañas al Sur de Oviedo, a lo largo del camino de León, en que pequeñas bandas de resueltos asturianos que bien pueden ignorar la rendición de Gijón, continúan peleando desde posiciones de montaña.

Tan pronto como se despeje la atmósfera se emplearán aeroplanos contra ellos a fin de apresurar la posibilidad de la partida a lo menos de 85,000 soldados españoles para otros frentes.

Ha resultado más rico de lo que se esperaba el botín de guerra tomado en Asturias, el cual ayudará considerablemente a las operaciones nacionalistas en los frentes de Madrid y Aragón. Cerca de Oviedo encontró el general Solchaga en el cuartel empleado por los gobiernistas un gran depósito de municiones, decenas de miles de rifles, 40.000.000 de tiros y 10 toneladas de dinamita.

En el camino real entre Oviedo y Gijón los asturianos en retirada abandonaron 110 camiones automóviles y algunos automóviles blindados. En las montañas hallaron las tropas una batería completa de 155 milímetros con repuesto de 5.000 granadas. Entre el material tomado hay 32 tanques livianos rusos. Se espera que Franco pueda reparar y llevar a otros frentes por lo menos 40 tanques, 140 piezas de artillería, 450 ametralladoras y 80,000 rifles.

Tras meses de privación, la población civil de Gijón y Oviedo vitoreaba hoy al llegar largas columnas de camiones automóviles llevándoles pan y otros comestibles. Franco envió el vapor "Pasajes" desde Santander con 3,000 toneladas de azúcar, pan, café, verduras, vinos y hasta fósforos.

Las tropas han distribuido los víveres en ambas ciudades, pero dieron mayores raciones a la población de Oviedo que permaneció leal a los nacionalistas durante 15 meses de sitio continuo, durante el cual según anunció hoy el general Aranda cayeron en la ciudad 120.000 granadas.

Los ingenieros nacionalistas están trabajando activamente para poner en condiciones de trabajo la fábrica de municiones de Trubia, mientras otros grupos están emprendiendo una tarea análoga en las fábricas de Cayes, Lugones, Manjoya y Arnán, aun cuando esta última no sufrió gran daño.

Otras fuerzas nacionalistas que vienen del Sur están ahora cerca de Sama de Langreo, Martincores y Carbalín y todas las comunicaciones entre Oviedo y Mieres y entre Belmonte y Grado han quedado restablecidas.

Los nacionalistas están encontrando hoy considerable dificultad con sus comunicaciones entre Villaviciosa y Gijón, porque grandes extensiones del camino están inundadas y muchos puentes han sido volados por los asturianos en retirada.

El centro de Gijón presenta prácticamente un aspecto normal, porque los aviones nacionalistas de bombardeo se habían contentado con hacer volar la fábrica de municiones de Cansa, en las afueras, y el aeródromo.

Dicen los nacionalistas que su gente ha limpiado ahora por completo la región de Oviedo, Avilés hasta Gijón, mientras que al Sur de Gijón varios contingentes de tropas nacionalistas ocuparon hoy Pola de Siero. Han cruzado ahora el camino que une a Infiesto y Oviedo y tienen como misión ocupar la región minera situada alrededor de Carbayín de la Felgera y Sama de la Grey.

Durante todo el día centenares de asturianos han estado llegando al campamento nacionalista a rendirse y aunque la cifra aun no ha sido confirmada, informes de Santander dicen que más de 50.000 hombres se han rendido o han sido hechos prisioneros en la región de Oviedo.

El general Franco acompañado por los generales Solchaga y Dávila, hicieron ayer en la tarde una gran jira de inspección sobre Cangas de Onis, Arrionadas y Villaviciosa. Franco ordenó la inmediata reconstrucción de los puentes y caminos y la obra será realizada por los propios prisioneros asturianos.

En el frente aragonés informan los nacionalistas haber continuado presionando sobre Vertice del Sillero donde efectuaron cierto avance, infligiendo más de 800 bajas a los gobiernistas.

En el sector de Sabiñanigo empezó el día con fortísimo fuego de artillería por ambos bandos, lanzando los nacionalistas luego después una carga a la bayoneta que logró ganar algún terreno.

GIJON, 23.— (U. P.) La radio anunció que contrariamente a lo publicado por las emisoras gobiernistas, Gijón no sufrió los efectos de bombardeos aéreos nacionalistas, a pesar de que la aviación de Burgos voló frecuentes veces sobre la ciudad; pero bombardeó apenas objetivos militares.

Algunos edificios que quedaron destrozados lo fueron por los dinamiteros asturianos. Algunos objetivos militares de Gijón efectivamente se hallan bastante destrozados a consecuencia de la precisión de los bombardeos aéreos nacionalistas.

Los depósitos de la compañía petrolera Kampha fueron avistados hace días por aviadores de Burgos, quienes dejaron caer algunas bombas. Aun anoche las llamas de los incendios de los diversos depósitos alumbraban parte de la ciudad y el puerto.

También las baterías de defensa de Puerto Musel y otras concentraciones utilizadas por los milicianos gobiernistas fueron efectivamente alcanzados por los bombardeos aéreos nacionalistas y se hallan completamente destrozadas.

En Puerto Musel, los nacionalistas detuvieron a 58 embarcaciones a vela y 12 buques costeros, más 12 pesqueros, parte de los cuales fueron distribuidos entre los pescadores. Eran los barcos de quienes habían sido confiscados por orden de Belarmino Tomas.

Ayer, muchas de dichas embarcaciones salieron a pescar, trayendo abundante cosecha, que fué distribuida gratuitamente entre la población por el servicio de auxilio social que pagó a los pescadores el valor del pescado.

Contrariamente a lo anunciado en los primeros momentos, los gobiernistas no utilizaron los dos buques de guerra que se hallaban anclados en Puerto Musel; pero los mismos gobiernistas los hundieron antes de abandonar la ciudad.

Uno de ellos, el "Císcar", fácilmente podrá ponerse a flote, habiendo las autoridades nacionalistas ordenado que se inicien el próximo lunes los trabajos de reflotamiento.

Los técnicos que examinaron el otro buque, un submarino, declararon que éste está totalmente perdido.

Los hospitales de Gijón están llenos de heridos y mutilados, calculándose en 1.300 el número de hospitalizados.

Los trabajos de limpieza y de reconocimiento de los nacionalistas continúan, recogiéndose importantes cantidades de material de guerra y municiones.

SEVILLA, 23.— (U. P.) En su charla diaria por la radio, el general Queipo del Llano informó que las fuerzas nacionalistas ocuparon hoy Mieres, Belmonte, Sama de Langreo, Pueblo y Desomiedo en el frente oriental de Asturias, habiéndose apoderado de abundante material bélico, a saber: 12 aviones de combate, un depósito de bombas de aviación; 11 camiones: 25 cañones; 6 tanques y 17 vagones de ferrocarril, cargados con material, además de 12,000 prisioneros.

Agrega que el tráfico ferroviario entre León y Gijón ha sido restablecido, y que se confía en poner término a las operaciones de limpieza mañana domingo para formar el gobierno asientos.

Austria

UN DESAFIO DE LOS NAZIS AL GOBIERNO

VIENA, 23. (U. P.) — Los nazis austriacos celebraron concentraciones en todo el país con el propósito, según se informa, de desafiar el anuncio del programa gubernativo, según el cual "quienes no están con nosotros, serán tratados como nuestros enemigos", que será iniciado simultáneamente con la clausura de las listas de inscripción del Frente de la Patria, el día 31 de octubre.

La policía dispersó estas demostraciones, sin que se produjeran incidentes.

DEBIL Y ACTIVA LA BOLSA DE NUEVA YORK

NUEVA YORK, 23 (U. P.).—La Bolsa de Valores estuvo débil y activa. Las acciones de la United States Steel tocaron 1937; otras acciones de usi-54, un nuevo bajo nivel para las de acero bajaron por simpatía, debido a que habrá una menor producción de acero en la próxima semana. Las acciones ferroviarias bajaron a causa del fracaso del proyecto de nueva alza de tarifas. Las acciones de compañías automovilísticas estuvieron débiles; las Chrysler bajaron 4 puntos; las General Motors, 2.

Los marcadores eléctricos se retrasaban en dar las cotizaciones; los recientes compradores vendieron con el propósito de hacer utilidades.

Detenciones de políticos en Río Grande Do Sul

RIO DE JANEIRO, 23. — (U. P.) Oficialmente se anunció que fueron detenidos el coronel J. des Canabarros Cunha y el capitán José Carlos Moura Cunha. El arresto se efectuó en Río Grande do Sul, acusados ambos de haberse ausentado de su cuartel en la noche del 16 del corriente para aliarse con las brigadas provisorias del general Flores da Cunha, en contra del ejército.

Por medio de una nota oficial el Ministerio de Guerra informa que fue recogida una gran cantidad de material bélico procedente de Alemania, que había sido desembarcada en Río Grande do Sul. La nota agrega que los dos detenidos, cuya llegada de Porto Alegre se espera hoy, serán puestos bajo incomunicación.

Según un telegrama enviado por el general Daltro Filho, de Porto Alegre, Canabarros Cunha había pasado la noche del 17 en el palacio de Gobierno, con el propósito de asumir el mando de las brigadas provisorias, y Moura Cunha estuvo en la misma noche en el cuartel de la brigada militar, con el fin de excitar a sus compañeros contra el ejército.

La Cámara de Diputados aprobó el decreto por el que se prolongan las sesiones legislativas mientras dure el actual estado de guerra.

El Presidente Vargas ha suspendido el estado de guerra en el municipio de Natal, con motivo de celebrarse allí elecciones municipales.

El Supremo Tribunal Militar negó el pedido de "habeas corpus" recurrido en favor de los presos políticos de Recife.

Deportivas

FOOTBALL

MONTEVIDEO, 23. (U. P.) — De acuerdo con el programa del torneo uruguayo profesional de football, se midieron esta tarde en el Estadio Centenario, los primeros equipos del Nacional y del Defensod, finalizando el partido con el triunfo del Nacional por 2 a 1.

BUENOS AIRES, 23. (U. P.) — El match de football del campeonato de Primera División, en el que se enfrentarán mañana Boca Juniors e Independiente, resultará reñido dada la calidad de los equipos, los cuales ocupan hasta ahora el segundo y el tercer puestos del campeonato, anticipándose que un gran gentío concurrirá para presenciarlo.

Madrid - Moscú

por Armando Boaventura, traducción de Ramón Mondria. La obra que nos presenta la actuación política de los dirigentes de todos los credos políticos de España.... $ 8.00

LAS DOS ESPAÑAS, por Fidelino de Figueiredo. El estudio más completo de la psicología del pueblo español $ 12.00

LA CONJUGAISON FRANCAISE (Los verbos franceses conjugados, por Luis Droguett y Torres... $ 6.00

LEYENDAS Y EPISODIOS CHILENOS, por Aurelio Díaz Meza. Van publicados los tomos 1 a 11. Faltan por publicar los tomos 12 a 15. Estos volúmenes pueden leerse y comprarse independientemente. Precio de cada tomo... $ 12.00

LIBRERIA Y EDITORIAL NASCIMENTO.

AHUMADA 125 CASILLA 2298 TELEF. 83859

SE VENDE O ARRIENDA

FABRICA DE CALZADO en plena producción, con 1,800 pares semanales de fabricación.

CON FACILIDADES DE PAGO Y ENTREGABLE A FINES DE DICIEMBRE PROXIMO.

Informes: Leonardo Alvarez y Cía., Casilla 331, Talca

Parcelas Bosques

EL MEJOR AHORRO

LA MEJOR INVERSION

MULTIPLIQUE SU CAPITAL

Plantaciones de pinos insignis. $ 3,000 hectárea regada.—Se valoriza en $ 12,000 a los 5 años; en $ 30.000 a los 8; en $ 75,000 a los 15 y con $ 120,000 a los 18 años. Datos completos y planos

ENRIQUE BRUNELL — Moneda 1055

UNION DE DETALLISTAS DE CHILE

RECLAMO DE PATENTES

Se comunica a nuestros asociados que tengan reclamaciones que hacer a la nueva clasificación de patentes, que deben pasar por la oficina jurídica de la Institución, PUENTE 810, donde serán atendidos por el abogado señor Jorge Rivera Vicuña, de 5 a 6 P. M.

EL PLAZO PARA RECLAMAR VENCE EL 30 DEL PRESENTE.

EL DIRECTORIO.

AL COMERCIO IMPORTADOR

Las naves:

Copiapó -- Aconcagua -- Imperial

de 16 millas de andar, actualmente en construcción en Dinamarca, saldrán de Puertos Europeos para Chile

en la segunda quincena de los meses de:
DICIEMBRE de 1937 — FEBRERO y ABRIL de 1938
respectivamente.

RECIBEN CARGA GENERAL Y PASAJEROS DE PRIMERA CLASE E INTERMEDIA

Para más detalles dirigirse a:

COMPAÑIA SUDAMERICANA DE VAPORES

AGUSTINAS 1109 Santiago — BLANCO 895 Valparaíso

LONDRES: Lowden Connell & Co , Bevis — Marks House, Bevis Marks London E. C. 3
ROTTERDAM: Heinrich Hanno y Co. Nienwland 4, Casilla 434.
HAMBURGO: Heinrich Hanno & Co.
AMSTERDAM: Seeuwen & Co. — Keizergracht 234.
PARIS: J. M. Currie & Co. 36 Rue D'Hauteville
AMBERES: J. P. Best & Co. 34 — 35 Place Verte.
LE HAVRE: J. M. Currie & Co. 2 Rue Pleury.

ESCUCHE HOY por Radio

BAYER

RADIO MAYO

1010 Kc. — 296,60 m.

La Compañía Córdova-Leguia transmitirá hoy a las 9.30 P. M. las tres obras cómicas de Garreaud y Américo Vargas, tituladas:

1. "Más sabe el Diablo por viejo" (Comedia sentimental en un acto).

2. "El alemancito Krauser" (Comedia cómica en un acto).

3. "A mí me lo contaron" (Sainete cómico en un acto).

Con participación de Lucho Córdova y de Olvido Leguía y de todo el personal de la Compañía.

El producto de confianza

CAFIASPIRINA

DOLOR DE CABEZA • NEURALGIA • MALESTARES

EQUIPAJES Y ENCOMIENDAS CONTRA REEMBOLSO DESPACHADOS POR FERROCARRIL, QUE HAN SIDO DEVUELTOS:

A ALAMEDA

Destino	Remitente	Consignatario
Cauquenes	Aug. O. Bohme y Cía.	G. Moraga
Talca	V. Clarck y Cía.	R. Martínez
Traiguén	RCA Victor Chilena	M. Maluf
Traiguén	Besa y Cía.	C. Inostroza
Chillán	Laboratorio Giraud	V. Merino
Talca	Augusto Vermehren	A. Baeza
Concepción	Radio Service	Mario Loyola
Concepción	Julio Hamel y Cía.	J. Molsan
Concepción	Iván Altamirano	J. Greiler
Valdivia	Enrique Cabeza	F. Mertens
Villarrica	García y Cía.	R. Serey
Melipilla	Mayer Klembanz	S. Aptecar

A MAPOCHO:

Destino	Remitente	Consignatario
Cauquenes	Isaac Ustilovsky	B. Espinoza
Barón	Farmacia Hochstetter	R. Santa Cruz
Los Sauces	Teutsch Hnos.	L. Guastavino
Quillota	Radio Service	González Meza
Panquehue	Betinyani Hnos.	F. Lolas
Los Andes	Importadora de Papel	Luis A. Lillo

SANTIAGO, 23 de octubre de 1937.

FRANCO HA DADO A CONOCER NUEVOS DETALLES DEL PRIMER GOBIERNO DEL ESTADO NACIONALISTA

Ahora que Asturias está prácticamente ocupada en su totalidad, el general se propone instalar pronto este Gobierno.— Los más seguros miembros de él.— El plebiscito sobre la restauración de la monarquía

PARIS, 23.— (U. P.)—Como consecuencia de la victoria en Asturias, que elimina el frente del Norte, y coincidiendo con el decreto dictado el jueves por Franco, por el cual designa el Consejo Nacional de España, el jefe nacionalista se dispone ahora a anunciar por fin el primer Gabinete del Nuevo Estado español, que ha estado virtualmente listo durante meses, pero que se había mantenido en secreto en espera del momento propicio.

El general Gómez Jordana, que es actualmente jefe de la Junta Técnica de Salamanca que se desempeña como Gobierno interino, dirigiría el nuevo Gabinete en calidad de Premier.

Se entiende que habrá 10 Ministros; la mayor parte de ellos serán civiles y otros oficiales que han prestado servicios destacados en los últimos 15 meses de guerra.

Se cree probable que en este Gabinete figuren como Ministro de Finanzas, don Juan Ventosa, último Ministro de Finanzas bajo la monarquía y que actualmente se encuentra en Bruselas como agente financiero de Franco; como Ministro de Relaciones Exteriores, el Conde de Rodezno; como Ministro de Agricultura, el coronel Juan Montaner; como Ministro de Marina, el capitán Nicolás Franco, el mayor de los 3 hermanos Franco, de los cuales el segundo, Francisco, es el comandante supremo del movimiento; como Ministro del Interior, el general Martínez Anido, ex Capitán General de Cataluña y considerado como el más severo oponente de los extremistas, ya que tuvo a su cargo el sofocamiento de la revuelta anarco-sindicalista de Cataluña, acción en la que hubo muchas pérdidas de vida.

Ventosa y Montaner son catalanes.

Rodezno se contaba entre los 48 miembros del Consejo Nacional que Franco anunció ayer en Salamanca, pero ha constituído una sorpresa el hecho de que Gómez Jordana no estuviera incluído junto con los 6 jefes militares: los generales Queipo del Llano, comandante en jefe de Sevilla; Fidel Dávila, comandante de los ejércitos del frente asturiano; José Monasterio, jefe de caballería famoso por su ataque contra Madrid; Juan Yague, comandante de la famosa Legión Extranjera; el coronel Juan Beigbeder, Alto Comisionado en Marruecos; y el coronel Darío Gazapo, jefe del estado mayor en el ejército de Aragón.

La organización del nuevo Estado de Franco comprenderá 4 fases, de las cuales ya se han decretado 3: la primera, con el decreto del 20 de abril último que ordenaba la fusión de los requetés (navarros y carlistas, que habían luchado durante un siglo por la restauración de los pretendientes carlistas), con los falangistas, en un nuevo y único partido llamado Falange Tradicionalista de la Juventud y Trabajadores Nacional - Socialistas, que el decreto colocó bajo la dirección de "El Caudillo". Con ello Franco asumió el comando supremo de la Junta política y técnica y del Consejo Nacional.

La segunda fase se cumplió con el decreto del 5 de agosto que definía los poderes del Consejo Nacional, cuyos miembros se fijaban entre 25 y 50, y cuyos deberes son semejantes a los del Gran Consejo Fascista de Roma; y definía además la Junta Política de 12 miembros, la mitad de los cuales serán designados por Franco y la otra mitad por el Consejo Nacional.

La tercera fase la constituyó el decreto de 21 de octubre que designaba a los 48 miembros del Consejo Nacional, reservaba para "El Caudillo" el derecho de designar a todos los miembros del Gran Consejo, confirmaba a Franco en la posición suprema como jefe del Estado español, y le daba el exclusivo derecho de nombrar su sucesor, dejando su nombre en un documento secreto, cuyos sellos en Consejo Nacional estará encargado de romper, y confirmar la proclamación de "El Caudillo" que reemplace a Franco.

La cuarta fase, que se espera para dentro de poco, consistirá en la proclamación del nuevo Consejo de Ministros que se hará cargo del Gobierno civil por Franco.

Finalmente, una fase futura de la reforma del Estado español será convocar al pueblo a decidir la nueva forma de Gobierno nacional, si monarquista o republicano, y si monarquista, indicar si desea la restauración de la familia Borbón.

Los monarquistas expatriados en París insisten en que el ex Rey Alfonso es todavía candidato a la restauración en el trono que fué suyo, pero los sentimientos han girado hacia don Juan, quien hoy día contaría con el apoyo de los 3/4 de los monarquistas si se los llamara a plebiscito.

Mientras el ex Rey Alfonso no abdique definitivamente, debe considerársele como candidato; pero se cree que cuando llegue la hora de decidir el problema de la restauración de la monarquía, los notables podrán convencer a Alfonso de que abdique en favor de don Juan.

El nuevo partido, la Falange Tradicionalista, no ha tomado aún decisión alguna respecto de la restauración, y la fracción carlista del nuevo partido no ha anunciado si apoyará a Alfonso o su hijo, o si mantiene la candidatura del Príncipe Javier de Borbón y Parma, hermano de la ex Emperatriz Zita de Austria, a quien aceptaron como pretendiente cuando el último de los carlistas murió a raíz de un accidente automovilístico en Viena.

Hay bastantes conjeturas en ésta en cuanto a la persona que Franco elegirá como sucesor; pero, en general, se considera que el campo puede limitarse a tres soldados: Gómez Jordana, de 55 años y el más inteligente del trío; Aranda, el más joven, de 49 años, y famoso por la defensa de Oviedo durante un sitio de 15 meses; y Dávila, de 57 años, comandante del victorioso ejército del Norte, que acaba de eliminar a los últimos gobernistas en Asturias.

La mayoría de los observadores duda de que Franco trate de mantener la dictadura en el seno de la familia, aun cuando su hermano Nicolás obtendrá, según parece, una cartera en el nuevo Gabinete, y el cuñado del generalísimo, Ramón Serrano Suñer, ha sido ya designado uno de los 48 miembros del Consejo Nacional. El menor de los hermanos Franco, el aviador Ramón, no ha obtenido ningún cargo de responsabilidad militar o política.

Entre los 48 miembros del Consejo Nacional anunciado en Salamanca anoche, se cuentan 2 ex Ministros de la dictadura de Primo de Rivera: José Yanguas y Messía y José María Valiente Soriano; la hermana del fundador de los falangistas señorita Pilar Primo de Rivera; el escritor José María Pemán, el abate Fermín Unzurdiaga, popular cura párroco de Pamplona; González Bueno, que fué colaborador de Calvo Sotelo; los 2 tradicionalistas Manuel Falconde, ex jefe de los Carlistas, y el Conde de Rodezno; 2 falangistas, Ramón Serrano Suñer, que es cuñado de Franco, y Andramundo Cuenta. Además se cuentan 3 jefes de la Acción Popular, pero entre ellos no está Gil Robles.

Deportivas

TENNIS

SAO PAULO, 23. — (U. P.) —En el campeonato abierto de tennis, el japonés Giro Fujikura venció al chileno Salvador Delk por la cuenta we 6/3, 6/3 y 6/3. En dobles, Fujikura y Delk vencieron a los brasileños Pernambuco y Cruz por 6/3, 6/4, 7/5 y 6/4.

Elimine la duda.... compre en los Almacenes GARCIA

UNA MESA DISTINGUIDA

SOLO SE OBTIENE PRESENTANDOLA CON MENAJE DE CALIDAD Y BUEN GUSTO

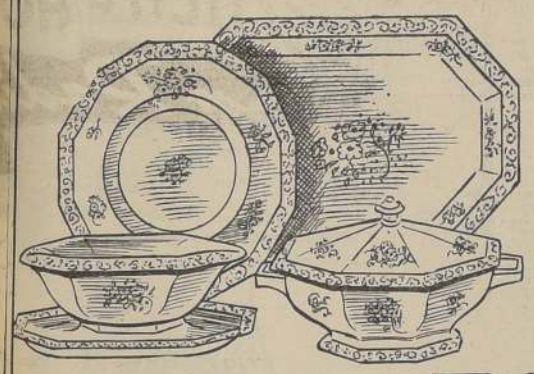

Nos complacemos en presentarle los últimos modelos en loza, cristalería y cuchillería, que constituirán un orgullo para toda dueña de casa, porque se trata de artículos que llevan marcas de fama mundial.

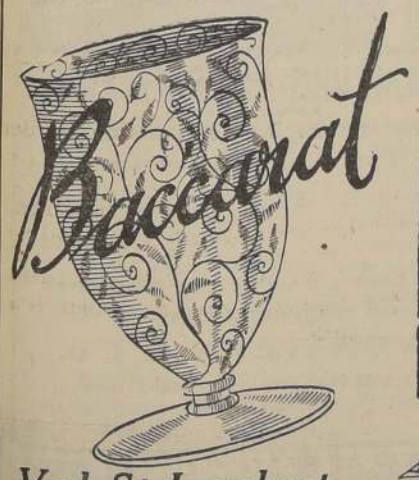

Rosenthal
Limoges
ORFÈVRERIE
Christofle

Val St Lambert

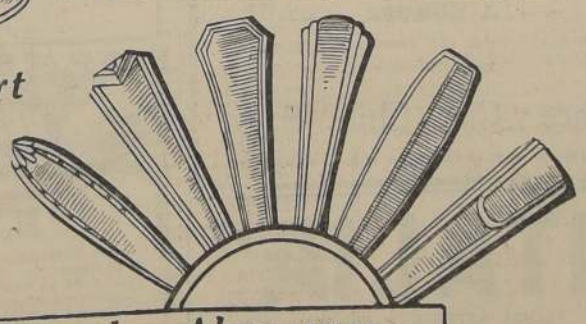

Visite nuestra EXPOSICION en el 2.o piso

Grandes Almacenes
GARCIA
Alameda y Av. España

CAMBIE SU RECEPTOR VIEJO POR UN PHILIPS

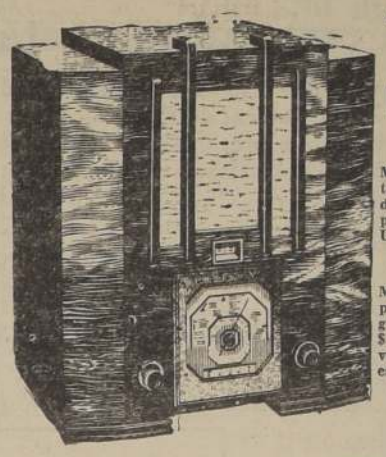

ACOJASE CUANTO ANTES AL PLAN DE CANJE

PHILIPS

MODELO 339.—8 válvulas sintonización sencilla, selectividad perfecta. En $ 400 compramos su receptor viejo si Ud. desea adquirir este magnífico receptor.

MODELO 343.—10 válvulas, perfecta recepción de programas internacionales. En $ 750 compramos su receptor viejo si Ud. desea adquirir este maravilloso instrumento.

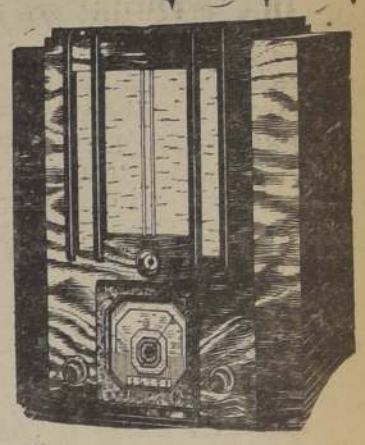

$400 POR SU RECEPTOR VIEJO

$750 POR SU RECEPTOR VIEJO

VISITENOS SIN COMPROMISO E IMPONGASE DEL PLAN DE CANJE PHILIPS

PHILIPS RADIO — Ahumada 141

CASA ULTRA RADIO — Bandera 274.

GUSTAVO VIERLING y Cía. Ltda.

PHILIPS

DEL INTERIOR

Cuando volaba de Copiapó a Antofagasta se perdió ayer el Potez N.o 4 de la "LAN"

La máquina había partido a las 7 horas de Santiago y comunicó su posición por radio hasta 1/4 de hora después de haber salido de Copiapó cuando iba frente a Punta Colorada.— Viajaban en el Potez los señores Carlos Keller, Juan Daminolo, Gustavo Henrich y Carlos R. Parada e iba piloteado por don Roberto Costabal

LAS BUSQUEDAS SE INICIARON AYER MISMO

COPIAPO, 23. — Hasta las 20 horas de hoy no se tenían noticias del avión Potez N.o 4 de la Línea Aérea Nacional, que salió en la mañana de hoy con rumbo a Antofagasta, conduciendo cuatro pasajeros que viajaban desde la capital.

En la tarde llegó el avión Potez N.o 6, piloteado por Eduardo Bischhausen, procedente de Antofagasta, que ha efectuado las primeras búsquedas, sin obtener resultados.

Se espera mañana temprano ubicar el lugar donde se encuentra el avión.

Los pasajeros de la máquina cuya suerte se ignora, son los señores Carlos Keller, Director del diario "Trabajo", con pasaje para Iquique; Juan Daminolo, con pasaje a Iquique, adquirido en Valparaíso; Gustavo Henrich, comerciante de Iquique, que hacía un viaje de ida y vuelta a la capital, y Carlos R. Parada, redactor del diario "El Ferrocarril", de Arica.

El aparato iba piloteado por el señor Roberto Costabal y no llevaba otros tripulantes.

El Potez N.o 4 partió de Santiago a las 7 horas y llegó sin novedad a Vallenar a las 10 horas; de esta ciudad siguió a Copiapó donde también llegó sin novedad. De Copiapó partió a Antofagasta a las 11.55 horas.—(BARQUIN, corresponsal).

INFORMACIONES DE LA "LAN"

Según las informaciones recogidas en la Línea Aérea Nacional la Radio de los Cerrillos recibió normalmente la posición del avión Potez N.o 4 hasta La Serena y la Radio de Vallenar captó la última llamada de la máquina, un cuarto de hora después de su partida de Copiapó, cuando iba frente al lugar llamado Punta Colorada.

Las búsquedas del avión se harán hoy día, desde Iquique, por una patrulla de la Fuerza Aérea Nacional; desde Copiapó, por el Potez N.o 6, y desde Santiago, en un avión Lan.

NOTICIAS DE ANTOFAGASTA

ANTOFAGASTA, 23.— El avión Potez N.o 4, conduciendo cuatro pasajeros, no ha llegado a este puerto. Se insiste en que la máquina se perdió y que se la vió por última vez a 60 kms. al norte de Copiapó.

Los carabineros de la Oficina Valparaíso han hecho un recorrido de 150 kms. al sur con la posibilidad de encontrarlo, sin resultado alguno. — (SEPULVEDA, corresponsal.

COQUIMBO

EL RESTABLECIMIENTO DEL DEPARTAMENTO PIDEN LOS VECINOS DE COMBARBALA

Se ha constituído un comité para impulsar la realización de este anhelo regional

COMBARBALA, 23.—Ha quedado formado en esta ciudad un Comité pro restablecimiento del Departamento de Combarbalá que fué suprimido durante el Gobierno del señor Ibáñez.

Este comité lo integran caracterizados vecinos del pueblo, nombrándose el siguiente directorio: Presidente: señor David Vallejos de L.; vice presidente, Dr. señor Ramón López V.; secretarios, señores Luis Ernesto Muñoz y Hugo Gilberto; tesoreros, señores León Varela C., y Enrique Yagnam M.

Se acordó, entre otras cosas, elevar un memorial a S. E. el Presidente de la República y efectuar para el 14 del próximo mes de Noviembre un gran comicio e invitar a él a los señores parlamentarios de la Provincia.— (YAGNAM.— Corresponsal).

ACONCAGUA

TRABAJOS DE CONSTRUCCION DEL SANATORIO DE PUTAENDO

Vista panorámica del Sanatorio de Putaendo

PUTAENDO, 23. — La Beneficencia Pública, obedeciendo a una sentida necesidad tanto regional como nacional, ha acordado recientemente abrir propuestas públicas por la suma alzada de 30 millones de pesos para la terminación del sanatorio para enfermos pulmonares que se construye en esta localidad.

La noticia ha sido muy bien recibida en todos los círculos por tratarse de la obra más importante en su género en Sud América. — (Corresponsal).

SANTIAGO

Amago de incendio se produjo en Melipilla

MELIPILLA, 23. — Ayer se produjo un amago de incendio en las propiedades de los señores Modesto Jería y Feliciano Barjas. El fuego habría tomado incremento a no mediar la rápida y eficaz concurrencia de la 1.a y 2.a compañías de bomberos, que pudieron sofocar el fuego a tiempo. El señor Jería, Agente de "La Nación", me encarga presentar públicamente sus agradecimientos a los bomberos por su oportuna intervención. — (JEREZ.—Corresponsal).

Las fiestas primaverales se iniciaron con éxito

SAN FERNANDO, 23. — Con gran animación se han iniciado las Fiestas de la Primavera. La velada bufa de anoche resultó un éxito, tanto por el programa presentado como por el numeroso público asistente. La Reina con su Corte de Honor se presentó al público en el proscenio artísticamente arreglado y el poeta premiado, Schilliar, recitó un canto a la Reina. Hoy se efectuó el desfile de disfrazados en la Plaza de Armas y mañana se llevará a efecto el corso de flores en la Avenida Manuel Rodríguez y el gran baile en el Liceo de Hombres, con que terminarán las fiestas.—(GUTIERREZ.—Corresponsal).

CAUTIN

Cadáver de un ahogado se halló en el río Malleco

ERCILLA, 23.—El día 18 fué encontrado por una pareja de carabineros, el cadáver de Raimundo Alcázar, que se ahogó hace algún tiempo atrás al intentar pasar el cable de la lancha en el río Malleco.

El cuerpo se encontraba debajo del agua y una vez extraído fué trasladado al retén de esta localidad. Gran parte del cuerpo estaba devorado por los peces y camarones.—(DEVANT.—Corresponsal).

ÑUBLE

Inauguración del templo de S. Francisco, de Chillán

CHILLAN, 23. — Continúan los preparativos para celebrar el día 31 la inauguración del Nuevo Templo de San Francisco, que ha sido construído en esta ciudad. Simultáneamente se celebrará el centenario de la Orden de San Francisco en Chillán. — (Corresponsal).

COLCHAGUA

Congreso Eucarístico de Rengo culminará hoy con solemne procesión

RENGO, 23.— Presidido por el Obispo de Rancagua, Monseñor Lira, se ha iniciado la celebración del Congreso Eucarístico. Las ceremonias religiosas culminarán mañana con una procesión, que se efectuará a las 16 horas. En trenes especiales se calcula que acudirán de los pueblos y ciudades vecinas alrededor de 4 mil personas. — (PEÑAILILLO. —Corresponsal).

La Sanidad toma medidas contra tifus exantemático en localidad de Chénica

CHENICA, 23. — Hechas las comprobaciones de varios casos de tifus exantemático las autoridades sanitarias han tomado las medidas del caso para aislar y combatir el flagelo.

Ha sido destacado en esta localidad un Inspector de Sanidad, premunido de todos los elementos necesarios, para efectuar la labor de desinfección y limpieza, la que ha comenzado a realizarse con éxito.

Por otra parte, el Alcalde don José Luis del Real ha hecho instalar en el edificio municipal, baños públicos, que sirven exclusivamente a los niños de las escuelas durante algunos días de la semana.

NOTAS SOCIALES

Ha sido operada con éxito en la capital la señora Mercedes Navarro de Zúñiga.

—Regresó de Santiago la señorita Marta Ramírez Arce. — (Ramírez, corresponsal).

ALMORRANAS Irritación constante, comezones, escozores. No descuide estos síntomas. Combata las almorranas con un medicamento realmente digno de confianza: use el Ungüento Man Zan.

Elaborado exclusivamente para combatir las almorranas en todas sus formas, el Unguento Man Zan proporciona alivio desde las primeras aplicaciones. Calma la irritación, desinflama y es antiséptico.

Cada tubo viene provisto de una cánula especial mediante la cual la pomada se aplica sin dificultad, llegando a todas las partes afectadas. En venta en todas las farmacias al precio de $9.60 el tubo.

Fórmula: A base de Hamamelis Virginia, Alcanfor, Aceite de Eucaliptus y Fenol.

MAN-ZAN

Elaborado por los fabricantes de las conocidas PILDORAS De WITT

Convención general del Partido Conservador será inaugurada en Concepción el próximo domingo

Concurrirán a ella, representantes de todas las comunas del país, Ministros, dirigentes y parlamentarios de la colectividad

El 31 del presente se inaugurará en Concepción la Convención General del Partido Conservador, a cuyos actos concurrirán representaciones de todas las comunas del país, Ministros de Estado, senadores, diputados y miembros del Directorio General que lo son por derecho propio.

Para el traslado de estas delegaciones se ha obtenido de los Ferrocarriles una rebaja del 40% en 1.a clase y el 20% en 3.a clase, y además se dispondrá de un tren especial que partirá de la Estación Alameda el viernes 29 a las 10 de la noche, llevando seis coches dormitorios, y permanecerá en Concepción durante los días de la Convención, en el cual podrán alojarse los convencionales, para estar de regreso el martes a las 9 A. M.

El resto de las delegaciones será alojado en los diversos hoteles y residencias de esa ciudad.

Los señores convencionales deben concurrir a la secretaría general del partido, calle Compañía 1255, de 3 a 5 y de 7 a 9 de la tarde a retirar sus tarjeta de convencional y los datos necesarios sobre trenes y alojamiento.

Ayer ha puesto término a sus labores la comisión integrada por la Junta Ejecutiva y los delegados provinciales que tuvo a su cargo el estudio de los diferentes proyectos de reforma de los estatutos y programa del partido.

En algunos días más se dará a conocer el informe de la comisión, el que será presentado a la Convención de Concepción.

La asamblea inaugural de la Convención Conservadora se efectuará en uno de los principales teatros de Concepción, el viernes 31, a las 11 A. M., en la que hablarán: el presidente del partido, don Horacio Walker; el presidente del directorio departamental de Concepción, don Hernán González; el señor J. Francisco Urrejola en representación de los senadores; un representante de los diputados, que será designado por el comité parlamentario; el señor Ignacio Palma Vicuña, presidente nacional de la Juventud Conservadora, y un representante obrero.

SUCURSAL N. 3
DE LA
CAJA DE CREDITO POPULAR.
MATUCANA N.o 33.

GRAN REMATE DE MUEBLES

EL VIERNES 29 DEL CORRIENTE, A LAS 10 A. M.

Préstamos concedidos por la Oficina Matriz y Sucursal N.o 4, en enero de 1937, y Sucursal N.o 2 BAQUEDANO, en diciembre de 1936 y enero 1937.

RENOVACIONES se reciben hasta el martes 26.

NOTA: A contar del 29 del presente, los remates de muebles de todas las oficinas de la capital se verificarán en la

Sala de Remate de la Sucursal N.o 3: Matucana N.o 33.

"El Gobierno del Sr. Ibáñez fué un azote para las instituciones democráticas que el radicalismo está obligado a defender"

"Esta candidatura inspira un franco repudio a nuestra colectividad en esta provincia", dice la Junta Radical de Ñuble.— "Hoy lo vemos sostenido en sus pretensiones por el nacismo que preconiza regímenes dictatoriales y abomina de los partidos políticos".— Radicales de Ñuble fijan su pensamiento ante un acuerdo de la Junta Provincial de Tarapacá

Sobre un acuerdo referente al problema presidencial que la Junta Provincial Radical de Tarapacá ha dado a conocer por la prensa y en circulares distribuídas a las Asambleas del país, manifestando que la opinión predominante del Partido en esa provincia es la de que el radicalismo encare tan importante asunto nacional en unión sincera con los partidos del Frente Popular, la Provincial Radical de Ñuble ha contestado a sus colegas de Tarapacá en un documento que fija, claramente puntualizado, el pensamiento de los radicales de Ñuble respecto de la candidatura de don Carlos Ibáñez.

El documento de la Provincial de Ñuble concuerda con el pensamiento de sus correligionarios de la provincia del Norte en lo que se refiere a que "se haría "una obra de justicia al pro- "clamar la candidatura del ac- "tual presidente de la Junta "Central, don Juan Antonio "Ríos, ciudadano eminente, de "acrisolada honestidad, conoce- "dor de los problemas econó- "micos y sociales que agitan "al país, y hombres que podría "cohesionar las fuerzas de la "izquierda y cohonestar otras "candidaturas proclamadas an- "ticipadamente por otros parti- "dos que integran el Frente "Popular".

Y, en seguida, refiriéndose a la recomendación subsidiaria de la candidatura de don Carlos Ibáñez, el documento de la Junta Radical de Ñuble dice textualmente:

"Esta Junta no tiene nada que observar a la primera parte de esta nota, ya que el pensamiento de esta provincia está acorde en el sentir manifestado por Uds. en cuanto nuestro partido debe ir en unión con el resto de las colectividades políticas que integran el Frente Popular, a la lucha próxima. Ello, por lo demás, está resuelto en ese sentido en la Convención General Extraordinaria celebrada por el Partido.

"Personalmente, soy también afecto a la candidatura del señor Ríos y pienso como ustedes que hoy por hoy es el mejor exponente de las tendencias avanzadas de nuestro partido y el que mejor puede unir e inspirar simpatías y confianza a nuestros aliados del Frente Popular.

"En cuanto a la recomendación subsidiaria de la candidatura del señor Ibáñez, lamento tener que manifestar a ustedes el franco repudio que a nuestra colectividad política en esta provincia inspira esa candidatura. Está presente en la conciencia de nuestros correligionarios de acá — y debe estarlo en la de los radicales de todo el país — la característica fundamental del Gobierno presidido por el señor Ibáñez. No pueden olvidar nuestros correligionarios el verdadero azote que su presidencia importó para las instituciones democráticas que nuestro partido está en la obligación de defender. Nada hay, por otra parte, que sea una garantía para nosotros de que este ex mandatario haya cambiado de conciencia política o de que haya mejorado sus cortas condiciones de gobernante. Por el contrario, hoy lo vemos sostenido en sus pretensiones por colectividades como el nacismo que preconizan regímenes dictatoriales y abominan de los partidos políticos. No se ven, entonces, las razones doctrinarias o de conveniencia pública que existan para que nuestro partido propicie esta candidatura.

"Consciente de estos hechos, he estimado inoficioso pedir a esta Junta Provincial un pronunciamiento como el que Ud. solicita, porque lo sé contrario a la candidatura subsidiaria que ustedes recomiendan.

Saludan a Ud. atte. sus correligionarios. — E. Fuentes Jeldres, presidente; Gregorio Landa, secretario".

CITACIONES POLITICAS

Agrupación Democrática de Santiago. — Cita a reunión general para hoy, a las 16 horas, en Eyzaguirre 1369.

Legión Democrática Socialista. —Cita a reunión para hoy, a las 16 horas, en Eyzaguirre 1369.

Democracia Unificada de Ñuñoa. —Cita para hoy, de 9 a 17 horas, a la elección de directorio, que se efectuará en Irarrázaval N.o 3276.

Partido Conservador, 5.a comuna.—Cita a junta general de asambleístas para hoy, a las 15 horas, para proceder a la elección de Directorio Departamental y delegado al Directorio General, en Compañía 1255.

Partido Democrático, seccional San Miguel.—Cita a sesión de directorio para hoy, a las 15 horas, en San Joaquín 1409.

Democracia Unificada de San Miguel.—Cita a junta general para hoy, a las 16 horas, en Avenida Central esquina de Madrid.

Asamblea Liberal de Q. Normal. —Cita a reunión general para hoy a las 11 horas, en su local de Walker Martínez N.o 27.

DEMOCRACIA UNIFICADA
JUNTA EJECUTIVA PROVINCIAL DE SANTIAGO

En sesión de directorio de esta Junta Ejecutiva Provincial, celebrada últimamente, fueron designadas las comisiones internas siguientes:

Política y Propaganda, señores Lorenzo Navarro, Clemente Morales, Armando Martínez, Germán Fuenzalida y Luis Torres Lucero.

Calificadora de Socios, señores Juan Cabezón Coloma, Julio Canelo y Julio Valenzuela.

Electoral, señores Fernando Martínez Monreal, Abel Santander, Carlos Millacarí, René Olivares B. y Miguel Molina.

Contabilidad, señores Benjamín 2.o Aguayo, Rafael Valenzuela y Armando Martínez.

Asistencia Social, señores Daniel 2.o Sáez, Clemente Garay R., Julio Torrealba y Desiderio Melia.

Comisión de Centros, señores Arturo Muñoz Gamboa, Roberto Oyaneder y Julio Fuenzalida.

Educación y Fiestas Culturales, señores Julio Labra Mutis, Angel O. Olmedo, Fernando Martínez Monreal Andrés Aguila y Julio Canelo.

Comisión Reinscriptora de Registros Nuevos, señores Carlos Parra Melo, Julio Fuenzalida, Clemente Garay Rodríguez, Manuel Araya Córdova y Luis Rubio Cella.

Se ha citado a todos los miembros de las comisiones arriba indicadas para el día 26 del presente, a las 21 horas, en Huérfanos 1244, a fin de proceder a la constitución de ellas.

El martes quedaría resuelta la fecha de la lucha interna para candidato presidencial radical

En tal caso se estima que el señor Juan A. Ríos presentaría su renuncia como presidente del partido.

Las dificultades que el problema presidencial ha provocado en el campo de los partidos de la izquierda, han postergado virtualmente un pronunciamiento sobre este asunto.

Por su parte, el radicalismo ha dejado para resolver en la próxima semana lo relacionado con la designación del candidato de sus filas, por las asambleas del país, de acuerdo con lo establecido en la última convención del partido.

Los círculos de la izquierda estiman que el Frente Popular deberá marcar ahora un compás de espera en la cuestión presidencial, ya que tanto socialistas como radicales han entregado a la resolución de sus próximas convenciones, las proposiciones de ir a una convención de izquierdas que designe al candidato único de los partidos frentistas. El Congreso Socialista extraordinario que se verificará durante los días 27 y 28 de noviembre próximo, será el encargado de ratificar o rechazar la proposición formulada por el Comité Central Socialista, para realizar la convención con paridad de delegados con el radicalismo y, por su parte, los radicales deben esperar el pronunciamiento de su convención de diciembre para aceptar o desechar la idea de la convención de izquierda o, en todo caso, la cláusula de paridad propuesta por los socialistas.

La Junta Central Radical deberá resolver el martes próximo lo relacionado con la elección de su candidato por las asambleas del país, y se estima que si esto queda resuelto en la próxima semana, el presidente del partido, señor Ríos, presentaría la renuncia de su cargo, para dedicarse a sus trabajos como precandidato del partido. Los otros candidatos que irían a la lucha interna serían los señores Pedro Aguirre Cerda, Héctor Arancibia Laso, y se adelanta que algunas asambleas insinuarían también los nombres de los señores Horacio Hevia y Pedro Alfonso.

LA FECHA DE LA ELECCION

Hemos sido informados que la Junta Central acordará posiblemente fijar el 14 de noviembre próximo para la lucha interna de pre candidatos a la Presidencia, para que coincidieran con la elección de candidatos a regidores, que realizarán las asambleas radicales del país.

LA CUESTION PRESIDENCIAL EN LA DEMOCRACIA UNIFICADA

Hemos recibido la siguiente comunicación:

En presencia de publicaciones en cuanto a que la Democracia Unificada habría rechazado una de las candidaturas a la Presidencia de la República de las que hasta el momento han sido proclamadas, la secretaría general de la Junta Ejecutiva de la Democracia Unificada, nos informa que no es efectivo que haya pronunciamiento sobre candidatura presidencial alguna.

DEMOCRACIA UNIFICADA DE LA CISTERNA

En su última junta general acordó aprobar la designación del Comité Unificador Comunal que presidirá las elecciones de directorio y delegado a la Convención de Valparaíso, el que quedó compuesto en la siguiente forma:

Presidente, Pedro Martínez Poblete; secretario, Raúl S. Jara S.; tesorero, Armando Lavín F.; vocales, Manuel Araya G. y Gmo. Aedo Ortega.

Se acordó, además, ceñirse en estas elecciones a lo dispuesto por la Junta Ejecutiva del partido y celebrar una próxima reunión el miércoles 27 del presente, a las 21 horas, en Santa Elena 475.

AGENCIA GENERAL "LA NACION" CALLE BLANCO 1101

— VALPARAISO —

CASILLA 109-V. TELEFONO 4427

SOC. ANO. MARITIMA CHILENA.
VAPOR AL NORTE:

"TALTAL"

Saldrá el miércoles 27 de octubre, a las 20 horas. Sitio C.
Para: Coquimbo, Caldera, Chañaral, Taltal, Antofagasta, Tocopilla e Iquique.
Próxima salida: 12 Noviembre.

CLASE UNICA PARA PASAJEROS:
"TERCERA DE PREFERENCIA".
Camarotes y todo servicio. Precios de 3.a sin recargo.
INFORMES:
En Santiago: Transportes Unidos, Agustinas 1042.

PACIFIC 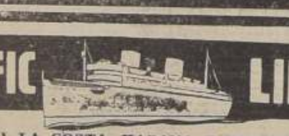 LINE

PARA LA COSTA, HABANA Y EUROPA

"ORBITA" .... 9 de noviembre
"ORDUÑA" .... 20 de noviembre
"REINA del PACIFICO" 7 de diciembre
(ESCALA EXTRA CHAÑARAL)

Pasajes combinados a: New York, vía Habana o Bermudas, a precios reducidos

THE PACIFIC STEAM NAVIGATION CO.

SANTIAGO: Agustinas 1062-66.—TELEF. 80233.
VALPARAISO: Blanco 689.—Teléf. 3191.

NORDDEUTSCHER LLOYD
BREMEN

Servicio regular de carga y pasajeros entre Europa y esta costa, vía Panamá y Magallanes.

Próximas salidas de Valparaíso:
b|m. "NUERBERG". . . . . 26 de Octubre
b|m. "OSNABRUECK" . . . 7 de Noviembre
b|m. "DRESDEN" . . . . . 20 de Noviembre
b|m. "MUENCHEN". . . . 4 de Diciembre

NORDDEUTSCHER LLOYD, BREMEN.
Agencia General:
VALPARAISO PRAT 828 CASILLA 136-V
CIA. TRASPORTES MARITIMOS.
SANTIAGO
Bandera 191, Cas. 1959. Teléfono 62181.

CON UNA SESION SOLEMNE Y UN COCKTAIL SE INICIA LA "SEMANA DE LA PRENSA"

A los diversos actos que se realizarán han sido invitadas las autoridades, personalidades sociales, etc.

Mañana comienza a celebrarse la "Semana de la Prensa", acontecimiento que se realiza por primera vez en el país y que, a juzgar por el entusiasmo con que han trabajado los Directores del Círculo de la Prensa de Valparaíso debe alcanzar éxito.

En anteriores ediciones hemos dado a conocer los diversos números del programa y de acuerdo con él, se inaugurará la "Semana de la Prensa", con una sesión solemne del Círculo de la Prensa a la que seguirá un cocktail de honor al que han sido invitadas las autoridades civiles, de las fuerzas armadas, representantes consulares periodistas jubilados representantes de diarios extranjeros, etc.

VISITA A CARCELES

El martes proseguirá el programa con la visita a los establecimientos carcelarios, número del programa que tiene un significado muy especial. En efecto, junto con llevarse a los detenidos ropas, cigarrillos y otros obsequios, los periodistas han invitado a las autoridades judiciales y se impondrán en esos penales de las necesidades urgentes de los reclamos de los reos y de todos aquellos detalles que den ocasión a crónicas o artículos tendientes a obtener que estas deficiencias sean atendidas o bien harán observaciones para insinuar medidas de mejoramiento.

El programa seguirá como lo hemos dicho, en el curso de la semana y finalizará con el tradicional festival deportivo en el Estadio de Playa Ancha, que será presidido por Anita Lizana.

En nuestras próximas ediciones continuaremos brindando a nuestros lectores amplios detalles de estas festividades organizadas por los dirigentes del Círculo de la Prensa de Valparaíso.

MOVIMIENTO MARITIMO

LLEGADAS

Ayer:
CHILOE, de Magallanes.
RAKUYU MARU, de Hong Kong.
ALLIPEN, de Iquique.
LONTUE, de Arica.
ALBERTO HAVERBECK, de Corral.
MAGALLANES, de Iquique.

Hoy:
MAPOCHO, de Guayaquil.

Mañana:
VIRGILIO, de Génova.
ANGOL, de Iquique.
FRESIA, de Iquique.
TALTAL, de Iquique.

Martes 26:
NUERNBERG, de Corral.

SALIDAS

Ayer:
LAILA, para Nueva York.
ALLIPEN, para Corral e intermedios.
MARGARA, para Lota.

Hoy:
LONTUE, para San Antonio.
BOYUYO MARU, para Hong Kong e intermedios.
RIMAC, para Talcahuano.

Mañana:
CHILOE, para Iquique e intermedios.
FRESIA, para Lota.
VIRGILIO, para San Atnonio.
TALTAL, para San Antonio.
BODEGRAVEN, para San Antonio.

Martes 26:
ALB. HAVERGECK, para Arica, e intermedios.
ARICA, para Buenos Aires.
TARAPACA, para Magallanes, e intermedios.
SANTA BARBARA, para San Antonio.
NUERNBERG, para Hamburgo, e intermedios.
GILDA, para Iquique e intermedios.
MAGALLANES, para Quellón, e intermedios.

TURISMO

A Coquimbo y La Serena

VAPORES "AYSEN" Y "ORBITA"

Del 29 de octubre al 1.o de noviembre

Valor $ 300.—

CIA. SUD-AMERICANA DE VAPORES
VALPARAISO, Blanco 895
SANTIAGO. Agustinas 1109

ACCIDENTE SUFRIERON CINCO BOMBEROS DE LA 8.a CIA. QUE SE PREPARABAN PARA TORNEO

Las distintas compañías de bomberos de Valparaíso se están entrenando activamente para el clásico torneo anual que se realizará en noviembre próximo.

Los equipos de las compañías de agua y escala están sometidos a rigurosos ejercicios a fin de llegar a la competencia en inmejorables condiciones.

EL ACCIDENTE

Al igual que los voluntarios de las demás compañías de escalas, los voluntarios de la Octava Compañía salieron antenoche de su cuartel para realizar ejercicios.

Se dirigieron al recinto de la Aduana frente al muelle Prat y de acuerdo con las instrucciones del capitán se dió comienzo a los ejercicios.

Entre estos figuraba la construcción de un puente de escaleras, el que se levantó sin dificultad. Cuando se encontraban trabajando los voluntarios, cedió una de las escaleras, precipitándose a tierra todos ellos, en medio de la general confusión de sus compañeros.

CINCO HERIDOS

Resultaron heridos cinco voluntarios dos de ellos de carácter graves y los tres restantes leves.

Los heridos graves son los señores Víctor Rodríguez Ferrari, que recibió heridas de mediana gravedad en el cuerpo y Guillermo Meyer Montecinos, que quedó con diagnóstico reservado. Ambos quedaron hospitalizados.

Heridos leves resultaron los voluntarios señores Luis Marchant Ríos José Serey Sagredo y Humberto Durán Araya.

Durante el día de ayer los heridos graves habían experimentado visible mejoría.

GRACE LINE

"Santa Bárbara"

SALDRA DE VALPARAISO PARA NUEVA YORK e intermedios el Jueves 28 de Octubre con escalas en: Antofagasta, Mollendo, Callao, Guayaquil, Buenaventura, Balboa, Cristóbal y Nueva York.

"Santa Lucía"

SALDRA DE VALPARAISO EL VIERNES 12 de Noviembre, a las 17 horas, con escalas en: Chañaral, Antofagasta, Mollendo, Callao, Talara, Guayaquil, Buenventura, Balboa, Cristóbal, Habana y Nueva York.

— A EUROPA —

VIA NUEVA YORK, CON TARIFAS ESPECIALES.

PARA INFORMES:

Grace y Cía. (Chile) S. A.

HUERFANOS 1169 — TELEFONO 63142 — SANTIAGO

"ITALIA"

LINEA EXPRESS A EUROPA

SALIDAS DE VALPARAISO:
"VIRGILIO" . . . . 30 Octubre
"ORAZIO" . . . . 1.o Diciembre

Pasajes de LLAMADA a precios reducidos de cualquier punto de EUROPA y LEVANTE.

AGUSTINAS 1102 "ITALIA" TELEFONO 84402.

COMPAÑIA SUD-AMERICANA DE VAPORES.

Servicio rápido semanal de pasajeros al Norte, puertos del Perú y Guayaquil.

"AYSEN"

Saldrá de Valparaíso:

el viernes 29 de Octubre, a las 7 P. M.

OFICINA: AGUSTINAS 1109 TELEFONO 80239

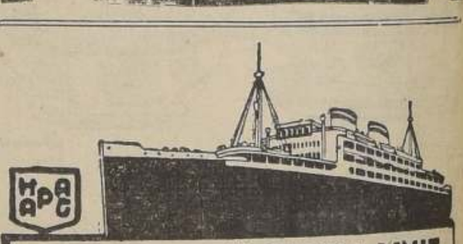

HAMBURG-AMERIKA LINIE
HAPAG - KOSMOS

SERVICIO COSTA DEL PACIFICO-EUROPA

PROXIMAS SALIDAS DE VALPARAISO:

Amasis .... 30 de Octubre
Rhakotis .... 31 de Octubre
Planet .... 16 de Noviembre

Pasajes a Europa vía Nueva York, a precios reducidos.

AGENCIA GENERAL:

VORWERK & Co.

VALPARAISO: Prat 772, Cas. 42-V. Tel. 7841
SANTIAGO: Agustinas 1036. Cas. 160 Tel. 38705

LA LINEA ESCANDINAVA SUD PACIFICA KNUT KNUTSEN O.A.S.

El buque motor

"NYHORN"

Con excelentes comodidades para un número limitado de pasajeros:

Cargará en Valparaíso alrededor del 17 de noviembre.
Cargará en San Antonio alrededor del 18 de noviembre.
Cargará en Antofagasta alrededor del 21 de noviembre.
Cargará en Tocopilla alrededor del 23 de noviembre.
Para puertos escandinavos, vía puertos peruanos (Pisco, Callao, Chancay y Huacho) y Panamá.

También recibirá carga para otros puertos europeos con trasbordo, y para los de Centro América, Nueva Orleans, Habana y el Lejano Oriente, con trasbordo en Panamá.

Por fletes y demás pormenores. verse con:

Williamson, Balfour & Co. S. A.

Dirección Telegráfica: "KNUTLINE"
VALPARAISO Teléfono 7871
SANTIAGO Teléfono 82421

Ante numeroso público se efectuó en el Estadio Militar la presentación de gimnasia del Liceo de Niñas N.o 3

La concurrencia, superior a cinco mil pers onas, premió con entusiastas aplausos cada uno de los números del programa.— Opiniones autorizadas encomian los esfuerzos del profesorado

ESTA REVISTA DEMOSTRO QUE HAY INTERES POR LA CULTURA FISICA

Las alumnas del Liceo N.o 3 pasan ante la tribuna oficial, encabezadas por la abanderada.

Brillantes caracteres adquirió la presentación gimnástica hecha ayer en el Estadio Militar por el Liceo de Niñas No 3 "Mercedes Marín del Solar". Una numerosísima concurrencia, superior a cinco mil personas, compuesta en su mayoría por familias de las alumnas del establecimiento, ocupó las tribunas del estadio y premió justicieramente cada uno de los números presentados.

LA TRIBUNA DE HONOR

Ocuparon el paco de honor la Directora del Liceo, señora Hayra Guerrero de Sommerville; el Director General de Enseñanza Secundaria, don Carlos Atienza; el Director General de Enseñanza Especial, don Juan Gantes, directores y profesorado de otros establecimientos secundarios y varias otras personalidades.

DESARROLLO DE LA REVISTA

De acuerdo con el programa, se inició el acto con un desfile general, durante el cual las alumnas cantaron una hermosa canción original de la poetisa señora Victoria Barrios de Alvarez, profesora del establecimiento. Esta presentación fué impresionante y provocó de inmediato una atronadora salva de aplausos.

A continuación, se desarrollaron los ejercicios gimnásticos que constituían la primera parte del programa, a cuyo termino la Directora de la revista, señorita Ema Vásquez Gallegos, fué invitada al palco de honor, donde se le hizo entrega de un hermoso canastillo de flores y recibió las felicitaciones de las autoridades educacionales.

La segunda parte consultaba números de gimnasia rítmica, divididos en: formación, ejercicios preliminares, ejercicios fundamentales, juegos y una danza final por cien alumnas, que siguieron la hermosa música de Erich Neyer Helmud, tocada por la Banda de la Escuela Militar. Esta danza fué ejecutada con tanto acierto, que la concurrencia aplaudió hasta obtener su repetición.

ALGUNAS OPINIONES

Terminado el acto, pedimos a algunas personas capacitadas en la materia sus opiniones sobre la revista, las que accedieron gustosas a nuestro requerimiento.

Don Carlos Atienza, Director General de Educación Secundaria, nos dijo que se encontraban enteramente satisfecho de la presentación y, especialmente, del esfuerzo desarrollado por las profesoras de gimnasia del establecimiento, señoras Corina Poblete de Carreño y Josefina Ahumada de Mena y señoritas Marta Briceño Vásquez y Ema Vásquez Gallegos.

El Dr. Martin Gondos, titulado en Budapest y especializado en cultura física, nos dijo: "Es encomiable el esfuerzo que demuestra esta presentación, porque es precisamente en los establecimientos educacionales donde debe producirse la cooperación más entusiasta para el mejoramiento de las condiciones físicas de los individuos. Un Liceo capaz de hacer esta clase de presentaciones evidencia que ha comprendido cuál es su misión en el campo de la medicina preventiva".

El mayor de Ejército don Osvlado Kolbach, ex Director General de Educación Física, nos manifestó: "La revista demuestra preocupación del profesorado, ansia de las alumnas por asimilar conoicmientos e interés del público por esta clase de actividades. Creo que esta presentación ha llegado en momento muy oportuno, porque viene a justificar los esfuerzos del señor Ministro de Educación para crear nuevamente la Dirección General de Educación Física. El día en que vuelva a existir este organismo, serán muchos los establecimientos que podrán hacer presentaciones como la que acabo de presenciar".

Finalmente, interrogamos a la Srta. Ema Vásquez Gallegos, directora de la revista, quien se manifestó complacida de la forma en que las alumnas habían respondido a los esfuerzos del profesorado, reconocida del estímulo que siempre han encontrado en la Directora del Liceo, señora Hayra Guerrero de Sommerville, y muy agradecida de los aplausos del público. La señorita Vásquez se extendió en algunos detalles de su reciente permanencia en Alemania, para demostrar la necesidad de que las autoridades educacionales den mayor importancia a la cultura física y doten a los establecimientos de mayores elementos.

EL DIRECTOR DE LA CAJA DE LA HABITACION VISITARA POBLACIONES

En la mañana de hoy, el director de la Caja de la Habitación, don Hector Escribar Mandiola y el director de Pavimentación don Carlos Llona Reyes, visitarán las poblaciones "Las Cármenes" y "Germania" para conocer sus necesidades y estudiar en el mismo terreno la forma de solucionarlas.

Con motivo de esta visita, el director de la Caja de la Habitación, no podra concurrir a una concentración de la Cooperativa de Edificación Miguel Angel que se realizará también, en la mañana de hoy y a la cual había sido invitado especialmente el señor Escribar. Pero, en cambio, su secretario privado señor Hernán Escalona, concurrirá a este acto de la cooperativa nombrada, llevando la representación del director de la mencionada Caja.

SU XI ANIVERSARIO CELEBRA ASOCIACION DE SORDOMUDOS DE CHILE

Hoy cumple el XI aniversario de su fundación la Asociación de Sordomudos de Chile, institución que fué constituida por los ex alumnos del Instituto de Sordomudos de Santiago y que hoy forman parte del hogar de cada sordomudo del país.

Con este motivo, el directorio de dicha asociación ofreció ayer en la tarde a sus socios y amigos una manifestación, en su local social, ubicado en la Sociedad de Artesanos La Unión, en Riquelme 851, después de una sesión solemne que se celebró por este motivo.

Supervigilancia de cooperativas de edificación

Director de la Habitación pide que se cree organismo encargado de esta labor

El Director de la Caja de la Habitación Popular, don Héctor Escribar, dirigió ayer un oficio al Ministro del Trabajo en el que le solicita que dicte un decreto por el cual se designe al organismo que deberá ejercer en el futuro todo lo relacionado con la constitución y supervigilancia de las cooperativas de edificación, atribuciones que el Reglamento de Cooperativas otorgaba al ex Departamento de la Habitación.

Expresa, más adelante el señor Escribar, que con motivo de la dictación de la ley 5950, que creó la Caja de la Habitación, se ha presentado el problema de determinar a quien corresponden esas atribuciones. Agrega que a comienzos del presente año, mediante un oficio ministerial, se dijo que correspondía conocer de las cooperativas de edificación a la Caja de la Habitación, pero que esta situación no es posible hacerla perdurar sin exponer a futuras eventualidades la existencia misma de las cooperativas, por cuanto, legalmente, la Caja no tiene atribuciones de ninguna especie en cuanto a la supervigilancia de las cooperativas.

Con la misma facilidad con que Ud. hace girar el globo terrestre, así podrá "girar" el mundo con la punta de sus dedos, si dispone de uno de los nuevos radios RCA Victor, recientemente anunciados. Hay un "surtido completo" de receptores de 5, 6 y 7 tubes dentro del extenso surtido RCA Victor, que comprende más de 20 modelos diferentes.

MODELO 87-T.— El radio más completo y moderno creado por RCA Victor. El mismo receptor, sin Ojo Mágico constituye el Modelo 86-T.

MODELO 85 T-1.— "Calidad por las nubes con precio a flor de tierra", eso es este radio excepcional por muchos conceptos, pero más que nada por su precio. Pregúntelo en cualquier establecimiento RCA Victor y quedará enormemente sorprendido.

RCA Victor M. R. M. R.

MODELO 85 T-1.

HAY DISTRIBUIDORES RCA VICTOR EN TODAS LAS LOCALIDADES DEL PAIS.

MAÑANA SERA PROCLAMADA la REINA DE LAS FIESTAS DE LA PRIMAVERA

En el salón de honor de la Universidad de Chile.— Se prosiguen los preperativos para la celebración de estas fiestas

El Comité Ejecutivo de la Fiesta de los Estudiantes del presente año ha continuado trabajando con gran actividad en la preparación de los diversos números de que constará el programa oficial.

Así, noche a noche se ha venido informando de la labor de las varias comisiones que tienen a su cargo la organización de determinados números, para estar al tanto de cuanto se haga en ese sentido.

PROCLAMACIONES

El primer número de la Fiesta, un número puramente universitario, será la proclamación de la Reina. Tendrá lugar en la tarde de mañana en el Salón de Honor de la Universidad de Chile, y a él asistirán, especialmente invitados, el Ministro de Educación, el Rector de la Universidad, y las autoridades educacionales.

El jurado encargado de elegir la Reina, compuesto de los señores Juvenal Hernández, Roberto Aldunate, Aníbal Bascuñán, Lorenzo Domínguez y Laura Rodig dió ya su veredicto, pero lo mantiene en secreto, y sólo lo dará a conocer durante la proclamación de mañana.

Las "Compañeras Universitarias" que tomará colocación de honor en la velada de mañana, son las siguientes:

Señorita Miriam Thadem, por el Instituto Pedagógico;

Señorita Raquel Lehman, por la Escuela de Medicina.

Señorita Inés Humeres, por la Escuela de Medicina;

Señorita Jacqueline Lehman, por la Escuela de Arquitectura;

Señorita María Arroyo, por la Escuela de Leyes;

Señorita Rebeca Yáñez Echaurren, por la Escuela de Bellas Artes;

Señorita Sara Cabello, por la Escuela de Artes Aplicadas;

Señorita Adriana Asalgado, por el Conservatorio de Música;

Señorita Leonor Mascaró, por la Escuela de Enfermeras;

Señorita Helvezia Morosetti, por la Escuela de Comercio;

Señorita Elba Vergara, por la Escuela de Farmacia;

Señorita Flor Opazo, por la Escuela de Dentística;

Señorita Dina Castro, por la Escuela de Obstetricia;

Señorita Adriana Villalón, por la Esc. de Educación Física;

Señorita Adriana Rodríguez, por la Esc. de Agronomía, y

Señorita Elba Parra, por el Club Universitario de Deportes.

La proclamación pública de la Reina de la Fiesta, se efectuará el sábado 30 del presente, en el Teatro Principal, con una velada que se iniciará a las 11 A. M.

OTROS NUMEROS

El mismo sábado 30, como ya lo hemos anunciado, se efectuará el baile popular en la Plaza Ercilla (Parque Cousiño), y el domingo 31, los actos de entretenimiento popular en la Plaza Chacabuco Plaza Yungay, Avenida Matta esquina de San Diego y Avenida Latorre.

DIA DEL DEPORTE

Desde el martes 2 de noviembre comenzará el programa deportivo, celebrándose el miércoles 3, el "Día del Deporte Universitario". Habrá competencia de atletismo, football, natación y basketball. En estas dos últimas ramas participarán universitarios argentinos que vienen al país gracias a las gestiones de la Dirección de Turismo. También competirá la gran nadadora argentina Jeanette Campiell, segunda campeona olímpica en Berlín.

EL CIRCO

El jueves 4 se efectuará el tradicional Circo Universitario, número que este año promete alcanzar un gran brillo. Se gestiona actualmente su realización en el Teatro Circo Caupolicán, y es casi seguro que se efectúe en este amplio coliseo. Participarán numerosos conjuntos universitarios de guitarras, orquestas mudas, orquestas mágicas, tonies, equilibristas, etc.

VELADA DE PRIMAVERA

El viernes 5, en el Teatro Municipal, se efectuará la Velada de Primavera, que vendrá a reemplazar a la antigua velada bufa. Este número estará dirigido por Santiago del Campo, y en él actuarán, además, de los universitarios que prestan su gracioso concurso, artistas de la calidad de Andrée Haas, Matilde Brothers, la Orquesta Sinfónica que dirige el maestro Carvajal, etc.

FARANDULA Y BAILES

El sábado 6, es el gran día de la Fiesta. En la mañana, el ya tradicional paseo de las máscaras por las calles céntricas, y en la tarde, después de la matinée del Club Hípico, la gran Farándula en la que participarán todos los carros alegóricos, particulares, universitarios y comerciales, comparsas, murgas y automóviles adornados, que deseen disputarse los 15 mil pesos en premios otorgados para las diversas categorías.

En la noche se efectuará el gran Baile de Fantasía, en el Club Hípico, número máximo de la fiesta, baile al que se calcula que el presente año concurrirán más de 15 mil personas disfrazadas. También, se celebrará en la noche del sábado la Comida de Caridad.

LOS CORSOS

Y por último, el domingo 7 se efectuarán los corsos de flores de la tarde y de la noche en la Quinta Normal y Avenida Costanera, respectivamente.

COMITE PRO DEFENSA DEL NIÑO EFECTUARA VELADA DE BENEFICIO

El Comité de Instituciones unidas pro-defensa del niño, en su última sesión, tomó conocimiento de la entrevista que la mesa directiva celebró, en días pasados, con el Intendente de la Provincia y con el Alcalde, de parte de quienes encontraron la más franca cooperación en pro de la labor que esta institución desarrolla.

Se acordó efectuar una velada y baile, el sábado 6 de Noviembre, a fin de reunir fondos para esta labor. E ta reunión se efectuará en el Hogar del Maestro.

BLUSAS en lana tejida, 1/2 manga, blanca y colores de moda ... $	14,90
CHALECOS en tricot de lana, apropiada para la estación, en colores claros ... $	19,80
CHOMBAS estilo sport, en gamuza, 1/2 manga, modelo muy nuevo, colores de moda ... $	29,80
BATAS delantales en géneros lavables, adornados con piqué blanco ... $	39,50
FAJAS elásticas importadas, desde ... $	39,80
BATONES en género de algodón fantasía, modelos nuevos ... $	47,50
VESTIDOS de espumillas de buena calidad, modelos chemisier, enorme surtido de talles y colores ... $	98,--
TRAJES sastre en colores beige y gris de franela de lana ... $	148,--
VESTIDOS en seda imprimé, diversos dibujos y modelos ... $	165,--
TRAJES sastre Palm Beachs en varios colores, tela importada, confección esmerada ... $	320,--
ABRIGOS de media estación, en tela importada, modelos nuevos, forrados en seda, colores azul, café, negro ... $	350,--

A LA VILLE DE NICE

AHUMADA ESQ HUERFANOS.

Relojes para Ciegos

Sólido, de construcción especial, precio:

$ 155.00

Despacho a Provincias.

RELOJERIA TIC-TAC

— COMPAÑIA 1023 —

Casilla 3218.—Santiago

Primera y única casa especialista en el ramo.

que nunca le falte!

Ungüento Monte Santo

LA SRA. ADELA ERRAZURIZ DE SALAS, DEJA CUANTIOSOS LEGADOS EN SU TESTAMENTO

Más de tres millones de pesos para instituciones religiosas.— Nómina de las donaciones

En presencia de algunos miembros de su familia, ha sido abierto recientemente el testamento de la señora Adela Errázuriz de Salas, fallecida en esta capital el 26 de septiembre ppdo.

Nombra albacea testamentario al señor Oscar Salas Leteller e instituye herederos de sus bienes, sobre el remanente que dejen los legados, a las siguientes personas: en la mitad, al Obispo de Rancagua; en la cuarta parte, a la Sociedad de Señoras de San Vicente de Paul; y en la cuarta parte restante, a la Sociedad Protectora de la Infancia.

LOS LEGADOS

La extinta deja en el testamento los siguientes legados: 16 mil pesos para misas por el descanso de su alma, de la de su esposo de sus padres y hermanos; 20 mil para limosnas entre los pobres, que repartirá su albacea; 30.000 para entregar a la Superiora del Hospital de San Juan de Dios de Rancagua, a fin de que los reparta entre los menesterosos allí asilados o en objetos del culto para la Capilla del establecimiento; 20.000 pesos para gastos de entierros de los pobres fallecidos en dicho hospital; 10 mil para el Convento del Buen Pastor de Rancagua; 50.000 para las Hermanitas de los Pobres del barrio Lourdes de Santiago, para la atención de sus viejos asilados; diversas gratificaciones, de acuerdo con los años que la hubieran servido, a sus empleados domésticos; un millón de pesos al Obispado de Rancagua para la mantención de la Capilla de San Pedro y de la Escuela anexa, ubicada en la hijuela de la Estación Rancagua; 500.000 a la Universidad Católica de Santiago; 500.000 para la Sociedad de Señoras de San Vicente de Paul; 300.000 para la Soc. Protectora de la Infancia de Santiago; 100 mil al Instituto de Caridad Evangélica o Hermandad de Dolores; 100.000 a las Monjas Educacionistas Esclavas del Corazón de Jesús, que tienen su establecimiento en Santiago; 20.000 al Convento del Buen Pastor de Santiago; 20.000 a la Casa de Purísima de Bellavista, Santiago; 20 mil a la Casa de la Verónica de Santiago; 20.000 a la Casa de Ejercicios de San José de Santiago; 5.000 a las Ollas Infantiles de Santiago; 10.000 al Convento del Buen Pastor de Rancagua, 10 mil a la Capilla de Animas de Santiago.

Señora Adela Errázuriz de Salas

LA SEXTA RUEDA DEL CAMPEONATO NACIONAL DE BOX AMATEUR

La mayor concurrencia habida hasta en el Campeonato Nacional de Box Amateur, se registró anoche con motivo de efectuarse la sexta rueda. Aunque ninguno de los combates se definió por K. O., su desarrollo logró interesar al numeroso público, por cuanto hubo peleas reñidísimas y en ellas los púgiles agotaron todos sus mejores recursos.

RESULTADOS GENERALES

Insertamos a continuación los resultados generales de la velada efectuada anoche en el ring del Estadio Chile:

Categoría mosca: —Jorge Figueroa, Ferroviario, se impuso por puntos sobre Raúl Rocco, María Elena.

José Castro, Iquique, venció por puntos a Enrique González, Ovalle.

Categoría pluma. — Luis Rivera, Antofagasta, venció por puntos a Joaquín Cruzat, Santiago. José Vergara, Rancagua, ganó por puntos a Juan Bustos, Concepción, y Guillermo Cisternas, Iquique, a Benjamín Castellanos, Ovalle.

Categoría liviano. — Francisco Bahamondes, Iquique, gano por puntos a Oscar Madariaga, San Bernardo. Marcos Pizarro, Santiago, ganó por puntos a Guillermo Soto, Valparaíso. En esta misma categoría se declaró vencedor a Alejandro Maturana, Viña del Mar, por no presentarse su contendor Enrique Olguín, Ferroviario.

Categoría medio liviano. — Nibaldo Riquelme, Sewell, se impuso por puntos sobre Amador Vera, María Elena. En esta misma categoría se declaró vencedor a Miguel Aronowsky, U. Católica, por no presentarse Manuel Pineda, Quillota.

Clínica Fisioterápica

PARA EL TRATAMIENTO NATURAL DE LAS

ENFERMEDADES DEL PULMON, CORAZON, RIÑON, VENEREAS Y ESTREÑIMIENTO.

Consultas por correspondencia:

GARCIA REYES N.o 730.—SANTIAGO.

DE 9 A 12 M., Y DE 3 A 5 P. M. — TELEFONO 63361.

DE FOMENTO

PUENTE SOBRE EL RIO CAUTIN

El Rotary Club de Nueva Imperial ha enviado una comunicación al Ministro de Fomento, don Ricardo Bascuñán, solicitándole que se encuentre en esa ciudad el próximo 30, a fin de que presida la ceremonia de la colocación de la primera piedra del puente definitivo "Almagro" sobre el río Cautín.

INVITACION AL MINISTRO DE FOMENTO

La Municipalidad de Valdivia, por intermedio del alcalde, ha invitado al Ministro don Ricardo Bascuñán para que próximamente visite esa ciudad a objeto de que se imponga personalmente de los problemas locales que necesitan urgente solución.

HAY UN METODO PARA BURLAR LA URTICARIA

Así como los marinos poseen un método para burlar los temporales y evitar que las inclemencias de tiempo y el mar embravecido destrocen sus embarcaciones, así también la ciencia posee la fórmula para evitar la molesta urticaria, que llena de picazones el cuerpo y afiebra la sangre.

Este método consiste en mantener siempre el hígado sano. Pues mientras mejor marche el funcionamiento del hígado, más asegurada estará la salud y el organismo menos propenso a diversas enfermedades.

Por ejemplo, un mal que fácilmente se desencadena cuando el hígado no está sano es la urticaria. Tal es así que las personas enfermas del hígado casi no pueden comer pescado ni mariscos, de los que más le gustan, pues la urticaria borrará todo lo agradable que haya sido el guiso a base de pescado con que haya alegrado su mesa.

Pero no crean las personas enfermas del hígado que estarán privadas del pescado o marisco para siempre. No. Felizmente la ciencia jamás se olvida de los que sufren. Es así cómo ha preparado para usted, que sufre del hígado, un medicamento probado con éxito en miles de casos: las CAPSULAS HEPATICO BILIAR "ETOS". Generalmente una caja basta. Su empleo es muy fácil: en la noche, antes de acostarse, se toma una dosis y ya a la mañana siguiente podrá notar los resultados. En primer lugar habrá desaparecido ese peculiar mal gusto a la boca, provocado por el mal funcionamiento del hígado, y en segundo lugar no sentirá las "hinchazones" al estómago, después de las comidas, y en tercer lugar, habrá conseguido usted la forma de burlar a la urticaria, pues estando el hígado en buenas condiciones, este mal no lo atacará. Y podrá usted comer lo que a usted le plazca, asistir a fiestas y banquetes, y en una palabra, gozar de la vida y conservar la juventud.

EL HEPATICO BILIAR "ETOS" se vende en todas las buenas boticas.

A base: de Bell. Cast., India, boldo, clorof, éter, etc. (M. R).

DEFUNCION

Ha dejado de existir nuestra querida madre, suegra y abuelita, Sra.

CLORINDA ORTIZ v. de HERRERA.

Sus restos serán sepultados en el Cementerio General, hoy domingo, partiendo el cortejo de su casa habitación, Avenida Vicuña Mackenna N.o 1691, a las 5.30 P. M.—La familia.

"PERNICIOSO PARA LOS PUEBLOS ES EL QUERER HACER UNA MORAL INDEPENDIENTE DE LA RELIGION"

Declara el episcopado chileno en carta de adhesión enviada al episcopado alemán. — "Protestamos, en nombre de Dios de que os sean negados hasta los sagrados derechos individuales"

El Episcopado chileno ha enviado la siguiente carta al Episcopado alemán:

"A los Eminentísimos señores Cardenales, los Excelentísimos y Rdmos. señores Arzobispos y Obispos de Alemania. — Venerables hermanos:

Las alarmantes noticias, que desde hace tiempo vienen entristeciendo nuestra atención, y que se refieren a las poco cordiales relaciones entre la Iglesia Católica y el actual Gobierno de Alemania, mal cumplidor de sus compromisos religioso-políticos con el Vaticano, nos venían impulsando a manifestaros la perfecta solidaridad vuestros, heridos espíritus con los nuestros, heridos por la persecución solapada que os aflige.

Pero estos deseos de expresar nuestros sentimientos al glorioso Episcopado alemán, a quien nos une la misma fe de Cristo y la misma dignidad episcopal, esta voz de aliento, condolencia y profunda pena, que pugnaba por salir de nuestro pecho, herido también por vuestros dolores, estaba contenida por la incertidumbre de las noticias, que por radio, cable, diarios y testigos oculares nos llegaban contradiciéndose a veces unas a otras.

Al fin la verdad abre su camino luminoso. La palabra infalible resuena por todo el mundo, y los miembros todos del cuerpo místico de Jesús al oirla se estremecen.

Nuestro Santísimo Padre el Papa Pío XI, sobreponiendo el interés de la Fe a cualquier otra consideración de valor puramente humano, ha hablado en una Encíclica espléndida, clara y profundamente dogmática, descorriendo el velo a la más pura realidad objetiva, e ilustrándonos sobre la verdadera situación de los católicos de Alemania.

Las fuentes de información del Sumo Pontífice no pueden ser más seguras y veraces, así como el conocimiento de los hechos no puede ser más pleno.

El Episcopado de Chile, reunido en sus Conferencias anuales, confortado por la voz del Obispo de los Obispos, quiere hacer una manifestación pública de adhesión al Episcopado de Alemania y a sus fieles, mostrándoles en esta carta colectiva todo el sincero dolor y el profundísimo pesar causado en su corazón por la grave persecución y los amarros sufrimientos que valientemente soportan por sus convicciones religiosas, por su fe católica.

Así como en el alma del Santo Padre, también en la nuestra produce inmenso asombro el ver la deslealtad de un Gobierno, que habiendo recientemente firmado, el año 1933, un solemne Concordato con la Santa Sede, lo quebranta sin escrúpulos, y va violando uno tras otro los artículos de tan solemne contrato, suscitando "en el horizonte de Alemania, en vez del arco iris de la paz, los negros nubarrones de una funesta lucha religiosa", que conduce a la desesperación a millones de buenos ciudadanos ofendidos gravemente en el derecho inviolable de su conciencia.

¡Cuán grande es nuestra pena, Venerables Hermanos, al ver en vuestra grande y hermosa patria alemana, cómo la pureza de la verdadera Fe en Dios, predicada en los primeros siglos por el glorioso misionero y apóstol de Alemania San Bonifacio, origen y fuente de toda la actual admirable civilización, trata de ser sustituida en ciertas esferas, que el Gobierno abiertamente favorece, por otros valores vacíos de significado espiritual como la raza, la sangre, el suelo, el estado o los nuevos mesías del concepto panteístico y a la vez materialista del Estado - Dios, hombres positivamente de valer y patriotismo admirable pero tristemente desviados y a quienes se les consagra un culto semi divino por las muchedumbres ensoberbecidas y fanatizadas!

Abominamos, detestamos y protestamos firmemente junto con el Santo Padre y con vosotros de que se trabaje por destruir la Fe pura y santa en Jesucristo, hijo de Dios verdadero, a cuya divina persona se ofende sacrílegamente de palabra y por escrito y, lo que es más despreciable, con caricaturas grotescas que deshonran a un pueblo culto.

Se ha tratado de equiparar y aún de poner por encima de Cristo Dios y Hombre, Redentor de toda la Humanidad, a una criatura humana, que la muerte ha de llevar al polvo del sepulcro impotente.

Nos dolemos profundamente de que ciertos elementos poco escrupulosos, con aprobación y auxilio de círculos gubernamentales, traten y laboren por socavar sistemática y diabólicamente las sanas creencias de los católicos en la fundación divina de su Iglesia, empleando todos los medios posibles, incluso los más inmorales.

Se han inventado, abultada, y a veces después de fomentarlas arteramente, inmoralidades del clero secular y regular, dándoles una escandalosa publicidad en los llamados "procesos de inmoralidad" que una prensa sin decencia se encargaba con toda premeditación y alevosía de divulgar, con el fin exclusivo de sembrar entre las filas de los creyentes la perturbación, la desconfianza y hasta el desprecio de los sacerdotes católicos y de los religiosos consagrados a Dios y al bien del próximo.

Entre tanto, los escándalos más graves y habituales, producidos como consecuencia natural de la irreligión entre las filas de esos farisaicos denigradores, hallaban entre ellos la más benévola complacencia, el más discreto silencio y el disimulo más hipócrita.

¡La diminuta brisna de paja en los ojos católicos les tortura atrozmente, y el tronco enorme en los propios no les produce la menor molestia!

Confesamos firmemente y proclamamos con ardor, en unión vuestra y de vuestros diocesanos, la Fe eterna en el Primado del Obispo de Roma, roca inconmovible de la verdad de Cristo, norma infalible de toda dogma y de toda moral en medio de las volubles y falaces opiniones humanas.

Con la indignación más profunda rechazamos los viles ataques, las graves ofensas y bajas calumnias, con que parte de los que se consideran como órganos oficiosos del Gobierno alemán atentan a la inviolable y augusta persona del Sumo Pontífice, Pío XI, el gran Papa de la Acción Católica.

Lamentamos la sacrílega tentativa de fundar una cismática "iglesia nacional alemana", que tristemente vendría a ser, como lo ha enseñado la historia de otras iglesias nacionales la rama seca e infructífera desgajada del árbol de la vida, el sarmiento cortado y aislado de la vivificante corriente de savia de la sagrada vid de la Iglesia santificadora.

Condenamos con energía lo que con tanto acierto expresa Su Santidad en su hermosa Encíclica, al desenmascarar valientemente la paganización y sentido laico dado arbitria y audazmente a palabras y expresiones, cuyo contenido real es y ha sido siempre de hondo sentido cristiano, como "revelación" "fe" "inmortalidad", "pecado original", "humildad", "gracia", etc. Tan desvergonzada tergiversación constituye, según expresión del Santo Padre, un robo hecho al Sagrario y a la Religión para perturbar y llenar de confusión las conciencias de los fieles.

Es además sumamente pernicioso para la moralidad de un pueblo el insensato intento de querer hacer una moral independiente de la religión, tratando de desvirtuar la fuerza obligatoria o de poner en ridículo ante los ciudadanos el cumplimiento del Decálogo, fundamento de la moral, salud y prosperidad de las naciones.

Protestamos, en nombre de Dios dador de toda libertad y en nombre de la dignidad humana, de que hasta los intangibles y sagrados derechos individuales, que según el plan divino goza todo hombre, os sean negados tiránicamente a Vosotros y a vuestros fieles, como la libertad de conciencia, el derecho de los padres a educar a sus hijos en su propia religión la libertad de prensa, etc.

¡Desventurado el pueblo, donde tan sacristíamos derechos son conculcados! No gozará mucho tiempo de la paz: pues la tranquilidad, seguridad y hasta la existencia misma de la Sociedad y comunidad humanas peligran, cuando son sacudidas las columnas que las sostienen.

Venerables Hermanos, estad seguros de que el Episcopado de Chile aunque separado y muy lejos de vosotros con el inmenso foso del gran Océano y la altísima cordillera de los Andes de por medio, os tiene en lo más sarredo del corazón, siempre presentes en sus oraciones y sobre todo en el divino Sacrificio Eucarístico, para que Dios os ayude en vuestras necesidades religiosas y os consuele en vuestros amargos sufrimientos.

Que cese cuanto antes la odiosa persecución que os aflige, y que vuestro Clero, vuestros religiosos y religiosas y vuestros abnegados fieles salgan de las cárceles donde arbitrariamente se les arrojó, después de violar sin motivo justificado lo sazrado del hogar.

Que desaparezcan los campos de concentración, cuya existencia constituye una verdadera vergüenza para el mundo civilizado y echa sobre el pueblo alemán, siempre culto y humano, un negro manchón que deshonra su historia.

Muy amados y venerados Hermanos, con los sentimientos más profundos de respeto y amor en Cristo Jesús, Nuestro Señor, os saludan vuestros Hermanos del Episcopado de Chile: José Horacio Arzobispo de Santiago; José María, Obispo de La Serena; Gilberto, Obispo de Concepción; Carlos, Obispo de Talca; Melquisedec, Obispo de San Felipe; Rafael, Obispo de Rancagua; Carlos, Obispo de Iquique; Ramón, Obispo de Ancud; Alfredo, Obispo de Temuco; Juan, Obispo de Linares; Jorge, Obispo de Chillán; Arturo, Vicario Apostólico de Magallanes; Guido, Vicario Apostólico de la Araucanía; Teodoro, Administrador Apostólico de Valdivia; Prudencio, Vicario, Sede Vacante de Valparaíso".

PAGO DE PENSIONES Y MONTEPIOS EN EL Cpo. de INVALIDOS

El pago de las pensiones y montepíos correspondiente al presente mes de octubre, que se pagan por la Administración de la Caja del Cuerpo de Inválidos, se efectuará en la forma siguiente:

LUNES 25:— Hombres. En la mañana de 9 a 12, y en la tarde de 14.30 a 18 horas.

MARTES 26. — Mujeres. En la mañana de 9 a 12, de la letra A. a la G. En la tarde de 14.30 a 18 horas, de la letra H. a la M.

MIERCOLES 27.— Mujeres. En la mañana de 9 a 12 horas, de la letra N. a la S. En la tarde de 14.30 a 18, de la letra T. a la Z.

JUEVES 28. — Repaso general de 9 a 12 horas.

Los pensionados que no concurran al pago en las fechas anteriormente indicadas, serán pagados en la Tesorería Provincial de Santiago, a partir del día 15 de noviembre próximo.

Se advierte a los apoderados, que al presentarse a cobrar las pensiones de sus mandantes, deben presentar un certificado de supervivencia de los pensionados a quienes representan.

JUDICIALES

QUERELLA POR INJURIAS A DON GUSTAVO ROSS.— La cuarta sala de la Corte de Apelaciones conoció en la mañana de ayer de la querella deducida por el ex Ministro de Hacienda don Gustavo Ross contra don Ismael Edwards Matte y don Carlos Berrios, por el delito de injurias, con motivo de una publicación en la revista "Hoy" y el diario "La Opinión", relacionada con el pago de la deuda etxerna.

Terminados los alegatos, el Tribunal dejó la causa en acuerdo.

EN ACUERDO PROCESO MOLINA LACKINGTON.— En la quinta sala de la Corte de Apelaciones continuaron en la mañana de ayer y terminaron los alegatos en la apelación deducida por doña Emma Flores v. de Molina Lackington, contra la sentencia del Ministro don Arcadio Erbetta, que la condenó a presidio perpetuo por el homicidio de su esposo, don Manuel Molina Lackington.

Terminado el alegato del abogado defensor de la señora Flores, don Jorge Neut Latour, el Tribunal dejó la causa en acuerdo.

"DEBE PROCEDERSE A UNA NUEVA REVISION DE LAS TARIFAS DE LA EMPRESA DE AGUA POTABLE"

Dice la Sociedad de Fomento Fabril en nota enviada al Ministro del Interior.— Los intereses de la Empresa deben armonizarse con los de la industria

El presidente de la Sociedad de Fomento Fabril, señor Walter Müller, ha enviado la siguiente comunicación al Ministro del Interior:

"Señor Ministro:

Son tantas las protestas que a diario llegan a la Sociedad de Fomento Fabril de parte de los industriales por el excesivo aumento de las tarifas fijadas para el consumo de agua potable que el Consejo de la Sociedad de Fomento Fabril acordó, en su última sesión, representar con todo respeto a US. la necesidad de proceder a una nueva revisión de dichas tarifas a fin de armonizar, en forma más equitativa, la necesidad que la Empresa de Agua Potable tiene de contar con una mayor entrada y el de no perjudicar en forma tan onerosa a las industrias, como ocurre con las tarifas actualmente acordadas.

Hay además, señor Ministro, necesidad absoluta de revisar los mínimum de consumo establecidos, especialmente en aquellos casos en que necesidades ajenas al consumo mismo, obliga a instalar cañerías de un mayor diámetro que el estrictamente necesario, ya sea como medida de seguridad para conectar grifos en casos de incendio o para obtener una mayor presión de agua.

Con el aumento de las tarifas esto tiene mucha importancia, por cuanto si no se alcanza a consumir mensualmente, lo que es muy frecuente, el mínimum fijado por el diámetro respectivo, resulta en algunos casos caro y en otros muy caro el metro cúbico de agua realmente consumido.

La empresa se ha limitado en estos casos a dar facilidades para que los interesados procedan a rebajar el diámetro de su medidor, con lo cual disminuyen a la vez el mínimum de agua mensual, pero este procedimiento no resuelve el problema en forma correcta, por cuanto obliga, en el primer caso, a prescindir de las medidas de seguridad, y deja sin solución aquellos en que se ha aumentado el diámetro para obtener sólo una mayor presión de agua.

El Consejo estima que lo justo sería que la Empresa sólo cobrara al consumidor lo que real y verdaderamente consume; por actuales mínimum en un porcentaje tal (30 o 40 o.o), que diera la seguridad que el público consumidor siempre usaría más agua que el mínimum fijado.

En esta forma, la Empresa en nada se perjudicaría y, en cambio, daría facilidades al público y haría desaparecer el irritante pago a que en la actualidad se obliga por un exceso de agua que no se consume.

El Consejo ha creído de su deber, en atención a la justicia que asiste a los industriales en este caso, patrocinar ante US. la necesidad y conveniencia de proceder cuanto antes a la revisión que dejamos indicada, no dudando que US. ha de darle una acogida favorable a esta petición, que va encaminada a solucionar un problema que afecta sensiblemente a la industria en general.

SERVICIO DOMICILIARIO DE ASEO

Se avisa a los vecinos de la Comuna de Santiago, que la cobranza del Derecho de Aseo se encuentra vigente y que se sancionará a los deudores que no paguen dentro de los plazos fijados por la Ordenanza respectiva.

Los Recaudadores deben presentar el carnet Municipal, que los autoriza, el cual debe ser exigido en el momento de efectuar el pago.

El Tesorero Municipal.

Santiago, 22 de Octubre de 1937.

PATENTES DE PROFESIONES INDUSTRIAS Y COMERCIO

El Rol de Patenes para el Quinquenio 1938-42, fué publicado en el "Boletín Municipal", de fecha 2 de agosto. Con fecha 1.o octubre se hizo la fijación del primer cartel.

El plazo para reclamar vence el 31 del presente mes.

Todo reclamo debe ser acompañado de una boleta de depósito en Tesorería Municipal, del diez por ciento (10 o.o), del valor de la patente reclamada (Art. 73 D. con F. de L. 245), la que será devuelta sólo en caso de acogerse al reclamo.

No se valga de gestores. Vaya personalmente a las Oficinas Municipales.

EL SECRETARIO DE LA H. JUNTA CLASIFICADORA DE PATENTES

Santiago, 22 de octubre de 1937.

Y duraban un suspiro...

Para conservar su costosa batería, debe Ud. empezar por cambiar esa anticuada y sucia cocina de fuego desorbitado, por una moderna cocina a gas.

La cocina a gas le permite variar las temperaturas a los grados que Ud. necesite para no destruir sus utensilios, pudiendo guisar mejor, más rapidamente y con mayor economía.

Recorte este anuncio y llénelo con su

Nombre _____

Dirección _____

Envíelo a nuestras oficinas y le daremos, sin compromiso, toda clase de informaciones.

EL GAS NO DESTRUYE

CIA. CONSUMIDORES DE GAS DE SANTIAGO – STO. DOMINGO 1061

IN MEMORIAM

Hoy, primer aniversario del fallecimiento de doña

ZORAIDA SOTO de HIDALGO,

se dirá una misa por el descanso de su alma, en la Parroquia Lo Negrete, F. Vivaceta esquina Reina María, a las 10 horas.

Carlos Hidalgo, hijos y familia.

DEFUNCION

Ha fallecido nuestro querido deudo, señora

TERESA del CAMPO v. de TORO.

Sus restos serán trasladados hoy domingo a Linares por el tren ordinario de las 8.40 A. M. El cortejo partirá a las 7.45 A. M., desde el Pensionado del Hospital de San Borja. — La familia.

la última palabra!

Ungüento Monte Santo

DEFUNCION

Ha dejado de existir nuestro querido hijo,

SERGIO SILVA MARDONES.

Sus restos serán sepultados en el Cementerio Católico, hoy domingo, a las 10.30 A. M., partiendo el cortejo desde su casa habitación, Lucrecia Valdés N.o 375.—La familia.

EXPRESION DE GRACIAS

Damos nuestros más sinceros agradecimientos a las personas que nos acompañaron a la sepultación de los restos de nuestra querida esposa, madre, hermana, señora

AMELIA VEAS de ACUÑA.

Galvarino Acuña A. e hijas y Ricardo, Vitalio, Sergio y Zahyra Veas H.

POMPAS FUNEBRES

Beneficencia Pública

LA MEJOR FABRICA EN EL RAMO. PRECIOS SIN COMPETENCIA.

Solicitar sus servicios es ayudar a la Beneficencia.

ABIERTO DIA Y NOCHE.

San Antonio 456. Teléfono 89274

Banco Español - Chile

AUMENTO DE CAPITAL

De conformidad con lo acordado por la Junta General Extraordinaria de Accionistas, celebrada el 10 de julio último en el actual mes de octubre se está llevando a efecto el aumento del capital del Banco, de $ 48.000.000.— a $ 60.000.000.—

Los señores Accionistas tienen derecho a subscribir, al precio de $ 125.—, una acción nueva por cada cuatro de las que poseían al 20 de septiembre próximo pasado, cuya primera cuota de $ 62.50, debe ser pagada, en cualquiera de las Oficinas del Banco, dentro del actual mes de octubre.

Según lo acordado en la citada Junta, se entenderá que renuncia a su derecho a subscribir, el accionista que no haya efectuado el pago de dicha primera cuota antes del 31 de octubre en curso, quedando a favor del Banco el sobreprecio que se obtenga en la colocación de las acciones que a él le correspondían.

Valparaíso, 20 de octubre de 1937.

EL DIRECTOR - GERENTE.

SINTONICE

DE 11 A.M. a 3 P.M.—DE 5 P.M. a 12 P.M.

EMISORAS

CB 89 **OTTO BECKER** CB 1170

ONDA LARGA y CORTA de 25 METROS

LAS BROADCASTINGS POPULARES PARA TODA LA AMERICA, AL SERVICIO INFORMATIVO DEL DIARIO "LA NACION".

Ahumada 113. — Casilla 706. — Teléfono 86780.

Telegramas: OTTOBECKER. —)(— Dirección Artística: RAUL BRAUN.

Santiago de Chile

PROGRAMAS:

Domingo 24 de Octubre

10.00 a 12.15—Programa variado. Selecto. Bailable. Clásico.

12.15 a 12.45—Boletín musical e informativo ofrecido por RCA VICTOR.

12.45 a 15.00—Programa ameno

15.00 a 17.00—GRAN PROGRAMA RADIO-TEATRAL PARA SANTIAGO, PROVINCIAS Y EXTRANJERO. Nuestra celebrada Compañía de Comedias interpretará la divertidísima comedia en tres actos, original de Louis Verneuid, traducción de Andrés Sirvent, intitulada

LA SEÑORITA MAMA

Argumento divertido y picaresco, lleno de la exquisita gracia del teatro francés. Dos horas de risa y entretención para el espíritu.

17.00 a 18.00—HORA ALEMANA.

18.00 a 19.00—Bailables desde la Boite ALIVIOL.

19.00 a 19.30—Bailables "CRETOL".

19.30 a 21.30—Bailables.

21.30 a 22.00—LA VOZ DEL DEPORTE.

22.00 a 24.00—Programa de bailables internacionales, seleccionados.

Lunes 25 de Octubre

11.00 a 13.00—Programa selecto.

13.00 a 13.30—NUEVA PRESENTACION DE LA CELEBRADA COMPAÑIA DRAMATICA ESPAÑOLA, MARIA GUERRERO-FERNANDO DIAZ MENDOZA, en sus estupendas creaciones teatrales. Directamente desde nuestros estudios.

13.30 a 14.00—HORA AMERICA.

14.00 a 15.00—Programa selecto.

17.00 a 18.00—Programa variado.

18.00 a 19.00—LA HORA DEL ABUELITO LUIS.

19.00 a 19.45—Bailables.

19.45 a 20.15—LA VOZ DEL DEPORTE.

20.15 a 22.00—Programa variado

22.00 a 22.30—LA VOZ DE RCA VICTOR.

22.30 a 23.30—Programa clásico seleccionado.

23.30 a 24.00—Bailables internacionales.

Martes 26 de Octubre

11.00 a 13.00—Programa selecto

13.00 a 13.30—NUEVA PRESENTACION DE LA CELEBRADA COMPAÑIA DRAMATICA ESPAÑOLA MARIA GUERRERO-FERNANDO DIAZ DE MENDOZA, en sus formidables creaciones teatrales. Directamente desde nuestros estudios.

13.30 a 14.00—HORA AMERICA.

14.00 a 15.00—Programa selecto.

17.00 a 18.00—Programa variado.

18.00 a 19.00—LA HORA DEL ABUELITO LUIS.

19.00 a 19.45—HORA Angloamericana.

19.45 a 20.15—LA VOZ DEL DEPORTE.

20.15 a 22.00—Programa variado.

22.00 a 23.30—Programa clásico seleccionado.

23.30 a 24.00—Bailables internacionales

REORGANIZACION DEL DEPTO. DE EXTENSION CULTURAL HAN PEDIDO LAS ENTIDADES SOCIALES OBRERAS

En presentación al Ministro del Trabajo le formulan, además, diversas peticiones sobre fondos y la obra del Servicio

El Ministro del Trabajo, don Bernardo Leyghton, recibió una presentación del Consejo Obrero de Cooperación al Departamento de Extensión Cultural del Ministerio del Trabajo, comunicándole diversos acuerdos y aspiraciones aprobadas en sesión reciente, a la que asistieron más o menos sesenta delegados de Sociedades, Sindicatos y Centros adheridos a este organismo.

Expone el Consejo Obrero que su asamblea general acordó solicitar respetuosamente al Ministro, la reorganización del Departamento de Extensión Cultural en forma de que tanto en su obra, como en cuanto a su personal, pueda responder a la misión para la cual fué creado, o sea, el fomento de la cultura obrera y que se dé participación a representantes obreros en la Comisión Reorganizadora que se pudiese designar.

También solicita que se proporcione al Consejo Oorero, por intermedio del Ministerio o directamente, un detalle completo de la inversión de fondos, en personal, labores culturales, publicaciones impresas traspasos de ítems, viáticos, pagos diversos y gastos en general del Departamento Cultural, desde el primero de enero del año en curso, para conocer dichas inversiones, como asimismo para los efectos de los estudios y conclusiones del próximo Congreso de Cultura Obrera.

En otros puntos la presentación pide que, para guardar lógica con la falta de recursos del Departamento, se deje sin efecto la contratación de nuevo personal hecha últimamente y que, en lo sucesivo, no se tome más y más personal femenino, llenándose las vacantes, en la planta o contrata, con personal masculino eficiente.

Además, la comunicación aboga por la dotación de mayores fondos para que el Departamento amplíe en forma efectiva su obra y por la creación de un Consejo con facultades legales, integrado en la forma aprobada en las conclusiones de la gran asamblea popular del Teatro Balmaceda, hace algún tiempo.

Finalmente, el Consejo Obrero declara que defenderá el Servicio de Extensión Cultural de toda tentativa que pudiera menoscabarlo, pero que no acepta que se continúe ocupando personal, mientras se hace pública su escasez de medios económicos, por lo cual, si es necesario, denunciará a quienes sean responsables.

Según informaciones obtenidas en el Ministerio del Trabajo, el señor Leyghton manifestó su propósito de estudiar con todo interés las aspiraciones obreras, a fin de atenderlas y resolverlas a la brevedad.

Miles de personas presenciaron ayer el Concurso Hípico de la Exposición de la Soc. Nacional de Agricultura

Presidieron la reunión el Ministro señor Valdés Fontecilla y los miembros de la Misión Aérea Italiana.— Exito alcanzaron las diversas pruebas del torneo

HOY ES EL ULTIMO DIA DE LA EXPOSICION

Los miembros de la Misión Aérea Italiana, presenciando el concurso hípico.

El capitán Yáñez, la señorita Anita Maier y el teniente Izurrieta reciben los premios ganados en el concurso.

Caracteres extraordinarios revistió el concurso hípico efectuado ayer en el recinto de la exposición de la Quinta Normal, auspiciado por la Sociedad Nacional de Agricultura y que fué presidido por el Ministro del ramo, don Máximo Valdés Fontecilla y los miembros del Directorio de la Sociedad. Especialmente invitados concurrieron, también, los miembros de la Misión Aérea Italiana que preside el general Ulisse Longo, quienes fueron objeto de una manifestación de simpatía de parte de los dirigentes de la Sociedad Nacional de Agricultura y del numeroso público. Una concurrencia desbordante ocupó las tribunas de los alrededores de la pista central, calculándose una asistencia de varios miles de personas.

SE INICIA EL CONCURSO

A las 15.30 horas se inició el concurso hípico en el que participaron amazonas y jinetes civiles y militares. Dicho concurso se inició con la prueba de Azar: recorrido para todo competidor, con altura máxima de 1.20 metro sobre 10 obstáculos.

La presentación de los concursantes fué saludada con una ovación, mientras la banda de la Escuela Militar tocaba diversas marchas. En esta prueba, en la que participaron más de 25 concursantes, resultaron vencedoras, las siguientes personas: 1.o, teniente de Ejército señor Pelayo Izurieta, de la Escuela de Caballería, en el caballo "Gringo", con 24 puntos; 2.o, el capitán señor Augusto Silva, en la yegua "Chola", con 21 puntos; y 3.o el teniente señor Hernán Vigil, en "Andino", de la Escuela de Caballería, con 20 puntos. Terminada la prueba los vencedores hicieron un paseo por la pista, siendo aclamados por el público.

UNA COPA DE CHAMPAÑA EN HONOR DE LOS AVIADORES ITALIANOS

Los aviadores italianos, especialmente invitados a presidir el concurso hípico, siguieron con vivo interés el desarrollo de las pruebas. Terminada la primera prueba y mientras se hacían los preparativos para iniciar la segunda, el Directorio de la Sociedad Nacional de Agricultura ofreció al general Longo y demás integrantes de la Misión Aérea Italiana, una copa de champaña, acto al que asistió el Ministro de Agricultura y distinguidas personalidades.

Ofreció la manifestación el vicepresidente de la Sociedad Nacional de Agricultura, don Ramón Cruz Montt, quien saludó en brillantes frases a los visitantes y expresó a nombre de la Sociedad el placer de tenerlos presidiendo una reunión social patrocinada por la institución. Brindó el señor Cruz Montt, porque la Misión italiana encuentre en Chile la acogida merecida, palabras éstas que fueron muy aplaudidas por los asistentes. El general Longo brindó a continuación por el progreso de Chile y agradeció los términos elogiosos del señor Cruz Montt.

LA SEGUNDA PRUEBA

A continuación el micrófono anunció la iniciación de la segunda prueba y la participación de algunas figuras que han tenido brillante actuación en los concursos internacionales.

Esta prueba consistía en salto de cinco tranqueros a 10 metros de distancia y sobre una altura de 0.80, 0.90, 1.10 y 1.20 metro.

Triunfaron en dicha prueba, que emocionó al numeroso público, el capitán señor Eduardo Yáñez, en la yegua "Ox Fli", de la Escuela de Caballería; señorita Anita Maier, en el caballo "Ruclo", del Stade Francais, y el teniente señor Hernán Vigil, en la yegua "Zarina", de la Escuela de Caballería.

DOS TRIUNFOS MAS DEL CAPITAN YAÑEZ

La tercera prueba del concurso consistió en un recorrido de 8 obstáculos, con una altura de 1.40 metro, y en ella participaron 15 competidores. El capitán de Ejército, señor Eduardo Yáñez, obtuvo en esta prueba dos brillantes triunfos, mereciendo una grandiosa ovación de parte de los numerosos espectadores. El resultado y los tiempos empleados fueron los siguientes: 1.o capitán señor Eduardo Yáñez, en la yegua "Ox Fli", en el tiempo de 1.7 2|5 minuto; 2.o capitán señor Eduardo Yáñez, en el caballo "Atila", en el tiempo de 1.10 1|5 minuto; y 3.o, el teniente señor Pelayo Izurieta, en la yegua "Alcántara" y en el tiempo de 1.15 2|5 minuto.

Terminado el concurso hípico, se inició en el casino de la exposición un animado baile, el que terminó a las 22 horas.

EL PROGRAMA DE HOY

Durante la mañana y tarde de hoy, la exposición estará abierta al público, desde las 8.30 horas.

A las 15 horas habrá, además, un número especial, consistente en el paseo de los carruajes premiados en la Exposición Equina de Arrastre y en el cual desfilarán hermosas carrozas de diversos tipos y calidades. Con este número se da término a las actividades de la 67.a Exposición Ganadera de la Sociedad Nacional de Agricultura.

LA HORA AGRICOLA

La Radio Sociedad Nacional de Agricultura, irradiará la presente semana entre los días 25 y 29 de octubre, a las 19.15 horas:

Lunes 25: Importancia de los trabajos de laboratorio para el conocimiento de las tierras, por Carlos Matthews, técnico de la Estación Experimental.

Martes 26: Algunas enfermedades de la vid que conviene prevenir, por el ingeniero agrónomo Víctor Pinto.

Miércoles 27: Consultorio agrícola general, a cargo del ingeniero agrónomo Vicente Giaconi.

Jueves 28: Las vacunaciones preventivas, sus ventajas y sus peligros, por el Director del Instituto Bacteriológico, señor Balbino Sanz.

Viernes 29: Charla sobre avicultura.

UN HOMENAJE EN LA TUMBA DEL SOLDADO DESCONOCIDO RENDIRAN HOY LOS AVIADORES ITALIANOS

La ceremonia se realizará a las 11 horas y sistirán delegaciones de la Fuerza Aérea y del Ejército.— Reunión en el Estadio Alemán

Hoy, a las 10 horas, los aviadores italianos que nos visitan, rendirán un homenaje al pie del monumento a los pilotos chilenos caídos en el cumplimiento del deber, que se encuentra en el recinto de la Escuela de Aviación.

En esta oportunidad, la misión aérea italiana depositará una corona de flores naturales en el monumento a que hacemos referencia. Asistirán a esta ceremonia, el Presidente de la Misión Aérea que nos visita, General Ulises Longo, el Comandante en Jefe accidental de la Fuerza Aérea, Comodoro del Aire don Manuel A. Francke, el Comodoro don Armando Castro, el Director de la Escuela de Aviación Comandante de Grupo don Darío Mujica, el Subsecretario de Aviación, Comandante don David Yuseff, y distinguidas personalidades.

HOMENAJE AL SOLDADO DESCONOCIDO

Terminada esta ceremonia, los pilotos italianos, acompañados de los Jefes de la Fuerza Aérea y de una delegación de Oficiales de Aviación, se trasladarán al monumento del General Baquedano con el objeto de depositar una corona de flores en la tumba del Soldado Desconocido.

Asistirán a esta ceremonia, por disposición de la Comandancia de la Guarnición, delegaciones de Jefes y Oficiales de la Academia de Guerra, de la Escuela de Caballería y de la Academia Técnica Militar.

REUNION EN EL ESTADIO ALEMAN

En cambio del festival de aviación en "El Bosque", que fué suspendido como anunciamos ayer, la colonia italiana residente se reunirá hoy, en el Estadio Alemán, para festejar a los aviadores que componen la misión aérea que nos visita.

EL FESTIVAL DEL DOMINGO 31

Como hemos venido informando, el próximo domingo 31 del presente los aviadores italianos harán una demostración para el público de la capital en el aeropuerto de Los Cerrillos. Dada la pericia que han demostrado los pilotos que nos visitan en sus ejercicios de entrenamiento y la calidad de las máquinas de que disponen, el festival aéreo del domingo 31 está llamado a tener un brillante éxito.

Se nos ha pedido advertir una vez más al público que la entrada a este espectáculo será absolutamente libre, a fin de que todas las personas que se interesen puedan asistir a él, de acuerdo con los deseos del General Ulises Longo.

MIENTRAS DISMINUYE APRECIABLEMENTE EL VOLUMEN DE VENTAS DEL COMERCIO MINORISTA SE LE ALZA EXCESIVAMENTE SUS PATENTES

Con una concurrencia que llenaba totalmente los salones de la Unión Comercial, se llevó a cabo, el viernes en la noche, la reunión del comercio minorista de la capital, bajo los auspicios de la Cámara Gremial, para tratar sobre el alza de patentes, de lo cual hemos venido dando amplias informaciones.

Abierta la sesión, el secretario general explicó detenidamente los efectos de la Ley 245 y los medios a que debía recurrirse para presentar los diversos reclamos ante la Junta de Reclamos, cuyo plazo vence el 31 del presente. Agregó que la comisión asesora había cumplido estrictamente con su cometido disponiendo de un abogado, que tendrá a su cargo todos los pormenores del caso y que, a su vez la secretaría general atendiera en su oficina a los socios y a todos los comerciantes en general desde mañana lunes, en calle Estado 33 (tercer piso), que funcionará sin interrupción desde las 9 de la mañana hasta las 9 de la noche.

Después de un largo debate en que tomaron parte diversos asistentes, formulando su justificada protesta por el alza desproporcionada de las patentes, la asamblea aprobó por unanimidad las actividades de la Cámara Gremial Minorista, y recibió con agrado la cuenta del secretario general respecto de la entrevista que había sostenido ante las esferas gubernativas, especialmente la declaración del Intendente de la Provincia, cuyo funcionario— dijo— ha ofrecido su alta influencia para atender justicieramente los reclamos del comercio.

Finalmente la asamblea aprobó por aclamación la nota que una comisión nombrada allí mismo, pondrá en manos de la Intendencia, cuyo texto dice:

Los suscritos comerciantes legalmente establecidos en esta capital, reunidos en asamblea plena bajo los auspicios de la Cámara Gremial del Comercio Minorista de Chile, al señor Intendente, en su calidad de Presidente de la H. Junta de Reclamos de Patentes, con el debido respeto expone:

1.o) Que se ha venido imponiendo con natural sorpresa y alarma de la nueva clasificación de patentes decretada por la H. Junta Clasificadora de Patentes de la I. Municipalidad, correspondientes al quinquenio 38 al 42.

El comercio minorista reconoce, señor Intendente, la necesidad de contribuir a las arcas municipales y acepta sin objeción alguna toda alza, siempre y cuando ella sea razonable y se ajuste al capital del negocio, su giro comercial, su volumen de ventas y especialmente su ubicación, pero en el caso actual, en que no se han considerado en absoluto estos factores, creemos tener el derecho de recurrir ante quien nos corresponda y de acuerdo con la Lep 245, solicitando esa reconsideración.

Aparte de esa desproporcionada alza que aludimos, debemos agregar otros factores que en estos últimos tiempos nos empujan a una situación incierta y posiblemente irresistible. Nos referimos al alza de las mercaderías, efectos de nuevas leyes sociales y tributarias y lo que es más grave, a esa invasión arrolladora de nuestro campo comercial por un sinnúmero de cooperativas de todo género, fiscales, semifiscales y particulares que, en conjunto, han disminuido en forma apreciable nuestro volumen de ventas, de todo lo cual, señor Intendente, podemos comprobar con datos concretos.

2.o) Que en el deseo de dar estricto cumplimiento a las disposiciones del Art. 70 de la Ley 245, esta institución y la asamblea general a celebrarse nuevamente en los días de la semana, solicita la designación de un miembro de la Junta de Reclamos, de un comerciante o industrial, genuino representante de nuestro gremio minorista, el cual será elegido en un plebiscito amplio entre el comercio de la capital.

Confía el comercio minorista de la capital y de la provincia, en el elevado criterio del señor Intendente, para que se tomen en cuenta los puntos de vista que presentamos en esta nota en relación con nuestra petición.

Es Justicia, señor Intendente.

Firman esta nota, los miembros de la mesa directiva de la Cámara Gremial Minorista y los asambleístas, además de los miembros de las diversas comisiones.

ENRIQUE LOPEZ O.,
Secretario General.

CAMIONES DIESEL
BÜSSING-NAG
REPRESENTANTES GENERALES PARA CHILE:
ALERT & Cía. S. A. C.
MORANDE 902.— SANTIAGO.— CAS. 1932.— TELEF. 61131.

RELOJES DE CONTROL PARA SERENOS
N.o 30, mejor sistema, en estuche de cuero, con 6 estaciones, 2 años de esferas, $ 1.350.00.
RELOJERIA TIC-TAC
— COMPAÑIA 1023 —
Casilla 3218.—Santiago.
Unica casa especialista.
Pida prospecto.

SAHARA DE LUXE
AFEITA MAS Y DURA MAS

GRACE y Cía. (Chile) S. A.
IMPORTACION DE TODA CLASE DE MAQUINARIAS AGRICOLAS
TRACTORES a petróleo Diesel "40"
PRENSAS MODERNAS todas de acero, muy rápidas
RASTRILLOS Y SEGADORAS con notables mejoras
PICADORAS - ENSILADORAS de gran rendimiento
MOLINOS TRITURADORES para forrajes y granos
TRILLADORAS Modelo 1936
La marca "CASE" es una garantía de eficiencia
PIDANOS INFORMACIONES
PASE A VISITAR NUESTRO STAND EN LA EXPOSICION DE ANIMALES DE LA QUINTA NORMAL

ESCUELA DE ARTES Y OFICIOS
Cursos Nocturnos de Mecánica de Automóviles
En vista de los numerosos candidatos que no pudieron matricularse en el 4.o curso Nocturno de Mecánica de Automóviles, se efectuará un curso extraordinario limitado a 25 alumnos y durará dos meses, con clases todos los días de lunes a viernes.
Costo del Curso: $ 80.
Las clases empezarán el 10 de Noviembre próximo.
Los interesados podrán matricularse en la Secretaría de los Cursos Nocturnos (Av. Ecuador 3769) de 19.30 a 21 horas.
El Director de los C. Nocturnos.

Hoy último día que permanece abierta al público la Exposición de Animales de la Quinta Normal
No deje de visitarla; es el espectáculo más interesante y agradable que tiene hoy Santiago.
Por la mañana ENTRADA POPULAR
EN LA TARDE GRAN DESFILE DE CARRUAJES

Policía

La estrecha vigilancia de que es objeto habría impedido huida de Santgo. de Sánchez Pizarro

No obstante esta circunstancia la policía de todo el país tiene encargo de detenerlo

Hoy se cumple el tercer día del atentado dinamitero de que se pretendió hacer objeto a los Tribunales de Justicia, y aún cuando se ha desplegado una celosa actividad, la policía no ha logrado la detención de Luis Sánchez Pizarro, a quien se inculpa de haber colocado en el ascensor los seis cartuchos de gelinita.

Un alto jefe policial con quien conversamos ayer sobre el particular, nos informaba de que es muy difícil que Sánchez Pizarro haya logrado huir de nuestra ciudad, debido a la estrecha vigilancia de que se le ha hecho objeto en las estaciones, caminos y demás vías por donde pudiera haber escapado este individuo.

No obstante esta circunstancia, nos agregó nuestro informante, la policía de todo el país tiene encargo de detenerlo, y para este efecto Investigaciones ha enviado circulares en que se consignan la filiación y características del prófugo.

ALCANCE A UNA NOTICIA

Por un error se informó ayer de que el señor Luis Cea Oliva había sido detenido por la policía de Investigaciones, en relación con las diligencias que se hacen para ubicar a Sánchez Pizarro.

La verdad es que el señor Luis Cea Oliva fué citado a Investigaciones, abandonando más tarde esta repartición, después de haber celebrado una prolongada entrevista con el Prefecto señor Peluchonneaux.

DEJO SU AUTOMOVIL EN LA CALLE Y LE ROBARON ESPECIES POR $ 5,000

A la 3.a Comisaría se presentó ayer el señor Rafael Llona, quien denunció un robo de especies, avaluadas en la suma de $ 5.000.

Expone el denunciante, que el robo se cometió en circunstancias que había dejado su coche, chapa 85552, en Agustinas al llegar a Bandera, la portezuela del cual fué abierta con una llave falsa por un desconocido que le hurtó especies que guardaba en su interior, avaluadas en la suma indicada.

ATROPELLADO POR UN AUTOBUS — A las 16 horas de ayer, en San Diego esquina de Eleuterio Ramírez, el autobús chapa 82017, gobernado por Pablo Garrido Avila, atropelló al señor Florencio Díaz Melo, causándole lesiones graves, por lo que fué conducido a la Posta N.o 3 de la Asistencia Pública.

El chofer fué detenido.

AUTOMOVIL ATROPELLO A UNA MENOR — La menor Olga Lemira Oyarzún, de 14 años de edad, fué atropellada, a las 9.45 horas de la mañana de ayer en Independencia esquina de Olivos, por el automóvil patente 85337, gobernado por Carlos Lema Poblete.

La víctima fué conducida en grave estado al Hospital de San Vicente. El chofer fué detenido por la policía.

CHOCO CONTRA UN ARBOL.— Por evitar atropellar a un transeunte que atravesaba la calzada, el automóvil chapa 70706, gobernado por el chofer Camilo oTrres del Canto se estrelló violentamente contra un árbol en la esquina de San Pablo con García Reyes.

A consecuencia de este accidente, que se produjo, a las 20.10 horas de anoche, el chofer resultó con contusiones y heridas de carácter grave, por lo que fué conducido a la Posta N.o 3 de la Asistencia.

LADRONA DETENIDA. — En la Prefectura de Investigaciones, se encuentra detenida, acusada de ser la autora de numerosos robos, Clementina Andrade Colona, que se hacía pasar en casas particulares como empleada doméstica.

La detenida es de nacionalidad argentina, tiene 26 años, es rubia y de buena presencia.

A las personas que tengan reclamos que formular en su contra, se les ruega pasar por la 7.a Subcomisaría Judicial, a fin de que proporcionen los antecedentes del caso al Inspector señor Armando Chávez.

DIRECCION GENERAL DE OBRAS PUBLICAS

Departamento de Arquitectura

Solicítanse propuestas públicas para la construcción de un Gimnasio en el LICEO EXPERIMENTAL "MANUEL DE SALAS".

Bases y antecedentes en el Archivo Técnico del Departamento, de 15 1|2 a 17 1|2 horas.

Santiago, 19 de Octubre de 1937.

EL DIRECTOR DEL DEPARTAMENTO.

Tribunales de Justicia

CORTE SUPREMA

MOVIMIENTO DE AYER

El Tribunal se ocupó de los acuerdos, recursos de queja, lectura de sentencias y demás asuntos de Pleno.

Fallos del acuerdo:

Queja de Berta Sánchez v. de Valdés, sin lugar.

Queja de Gmo. Franke, sin lugar.

Queja de Juan Errázuriz E., sin lugar.

Queja de David Aguilera, sin lugar; Queja de María Ríos D., sin lugar. Borradores de fallo: El señor presidente Trucco entregó en causa Almone y Passlacqua c. Impuestos Internos; el señor Fiscal Erazo en causa Lautaro Nitrate con Junta de Vecinos de Antofagasta; el señor Ministro Ríos en causa Salgado con Cía. Gral. de Electricidad.

CORTE DE APELACIONES

Primera Sala. — Relator señor Fuenzalida

1 c. M. Rodríguez (A), aprobada; 2 Muerte de C. Córdova (A), aprobada; 3 c. J. 2.o Gómez (D), acuerdo; 4 c. J. A. Núñez y otro (D), aprobada; 5 c. H. González y otro (D) revocada en parte; 6 c. S. Demaría (D), confirmada; 7 c. J. Quintana (D), confirmada; 8 c. J. Lema (D), confirmada; 9 Estafa C. Concha (A) aprobada; 10 c. A. Sanhueza (A) confirmada. Las demás no vistas o suspendidas. Agregada c. H. Folch confirmada. Fallada del acuerdo: Casada de oficio V. Matte con M. Cerda. Fallada en cuenta: H. Albarrán c. J. Cabanela desierta; Alegaron: en la 7, don Benjamín de la Barra, revocando; en la 10, don Gregorio Contreras, revocando.

Segunda Sala. — Relator señor Puebla

1 Denuncia de la Cía. de Teléfonos de Chile (A), aprobada; 2 c. C. Gallardo y otro (A), aprobada; 3 c. J. L. Quezada y otro (A), aprobada; 4 c. A. Frei y otro (A), aprobada. Las demás no vistas o suspendidas. Agregada c. F. Bofill, confirmada. Continuación O. Zahri y otro c. S. Alvarez de la Rivera y otro pendiente cuando figure en tabla.

Tercera Sala. — Relator señor Ekdahl

1 c. J. Palma y otro (A), aprobada con declaración; 2 Muerte de F. Orellana (A), aprobada; 3 c. O. Miranda y otro (A) aprobada; 4 sin tribunal; 5 c. A. Muñoz (A), confirmada; 6 c. B. Ortiz y otros (A) revocada; 7 c. J. Ramos (D), confirmada; 8 c. B. Stein (A), confirmada; 9 suspendida; 10 c. Castillo (D), confirmada; 11 c. I. Bengolea (A), confirmada; 12 A. Ruz c. L. Cáceres (A) aprobada; 13 c. J. B. Hernández y otro (A) aprobada; 14 c. R. Soto (A), aprobada; 15 Muerte de E González (A), aprobada; 16 Muerte de un desconocido (A), aprobado; 17 Muerte de E. Lizana (A) aprobado; 18 c. L. eMdina (A) aprobada; 19 c. M. Flores (A), aprobada, Agregada c. S. Villarroel suspendida del acuerdo, acogido recurso B. Marchant con R. Ibáñez. Alegaron: en la 6 don Guillermo Toledo, revocando; en la 7, don Omar Barrera Zorondo, revocando; en la 8, don Luis A. Olivares revocando.

Cuarta Sala. — Relator señor Pemjean

1 Hallazgo de un feto (A), aprobada; 2 Infracción Ley Elecciones (A), aprobada; 3 A. Angulo c. M. Cisterna y otra (D), revocada; 4 c. A. Correa (D) confirmada; 5 sin tribunal; 7 Fiscal don E. Novoa c. I. Edwards y otros, acuerdo. Las demás no vistas o suspendidas. Agregada: c. L. Byatos, aprobada. Alegaron: en la 7, don Litré Quiroga y don Juan B. Rossetti c.

Quinta Sala. — Relator señor Vásquez

1 c. A. Grille (A), confirmada; 2 c. F. Navarrete (A), aprobada; 3 A. Didio con C. Rubio (D), acuerdo; 5 L. Uribe con A. Martínez (A), confirmada. Las demás no vistas o suspendidas. Agregada c. L. Palominos, confirmada; Acuerdo la pendiente c. E. Flores. Del acuerdo, confirmada con declaración, A. Larraín con Municipalidad de Santiago. Alegaron: en la 3, don Ricardo López con don Daniel Schweitzer; en la 5, don don Vicente Monti con don Lautaro Nenham. En la continuación de la 3 del lunes don Jorge Neu Latour, revocando.

Dirección General de Pavimentación

PROPUESTAS PUBLICAS

PAVIMENTACION LIMACHE

Se solicitan propuestas para la ejecución de diversas obras de pavimentación en la ciudad de Limache, según se indica a continuación:

Calzadas de concreto	15,000 m2.
Construcción de solera de concreto	4,000 ml.

Las propuestas se abrirán el 9 de noviembre próximo, a las 16 horas, en la Alcaldía Municipal de Limache y para optar a ellas es necesario encontrarse inscrito en el Registro de Contratistas de la Dirección, que quedará cerrado el 29 de octubre.

Consultar mayores bases y antecedentes en la Alcaldía de Limache y en la Secretaría de la Dirección General, Catedral 1450.

EL DIRECTOR GENERAL DE PAVIMENTACION.

Ct—G.

ASAMBLEA PUBLICA DE COOPERATIVAS SE REALIZA HOY EN EL TEATRO COUSIÑO

A las 10 horas, se inicia el acto organizado por la Cooperativa Miguel Angel

En la mañana de hoy tendrá lugar en el Teatro Cousiño, San Ignacio 1249, la concentración organizada por la Cooperativa Miguel Angel, para abordar aspectos del problema de la vivienda y el estado de sus trabajos y gestiones pro Población para sus numerosos asociados.

La entidad organizadora invita a la asamblea a las Cooperativas en general, Sociedades Mutuales y Sindicatos Obreros.

Usarán de la palabra el presidente de la Cooperativa Miguel Angel, señor Antonio Olmos; el Jefe del Departamento Técnico de la Caja de la Habitación, señor Alfredo Benavides; el Secretario del Ministro del Trabajo, señor Gregorio Maureira; un representante del Director de la Caja de la Habitación; otros oradores y el vicepresidente del Comité Pro Defensa de la Ley 5,950, señor Pedro López.

Números artísticos a cargo de buenos aficionados completarán la reunión.

SE REALIZO con BRILLO EL ACTO DE AMISTAD OBRERA CHILENO-PERUANA EN LA S. ARTESANOS

Asistió el Embajador del Perú, Excmo. señor Carlos Concha. — Los discursos pronunciados

Con salón-teatro lleno de socios, representantes de las Sociedades Mutuales y personas invitadas, realizó la Sociedad Artesanos La Unión, el acto de confraternidad obrera chileno-peruana con motivo de la recepción del pergamino enviado por la Confederación Laborista Unión Universal de Lima, por intermedio de don Leonidas Garnham. Asistió, especialmente invitado, el Embajador del Perú, Excmo. señor Carlos Concha.

LA VELADA SOLEMNE

En su oportunidad el señor Leonidas Garnham, en conceptuosas frases hizo resaltar la amistad chileno-peruana, de la que tuvieron una demostración los deportistas que asistieron al concurso de tiro, llevado a cabo en la ciudad de Lima durante la celebración de las Fiestas Patrias del país hermano. Después de referirse especialmente a las demostraciones de afecto que recibieron a su paso por las distintas ciudades peruanas que visitaron en su gira deportiva, manifestó que cumpliendo con la misión que le encomendara la Confederación Laborista de Artesanos hacía entrega con todo orgullo del artístico pergamino, que simbolizaba el afecto que los trabajadores del país vecino sienten por sus hermanos chilenos, y que era a la vez un saludo y una franca demostración de confraternidad.

A continuación don Salvador Fernández F., presidente de la Sociedad de Artesanos, pronunció un elocuente discurso, analizando la labor que por el acercamiento de los pueblos realizaba la Sociedad. Agradeció la distinción que la colectividad hermana hacía a "La Unión", como así mismo la presencia del Excmo. Embajador del Perú, quien podía ser intérprete ante los trabajadores peruanos de las grandes simpatías con que cuentan entre los obreros chilenos.

Acto continuo el Excmo. señor Carlos Concha, pronunció una brillante improvisación, manifestando que la política de acercamiento desarrollada por los Gobiernos de Lima y de Santiago permitía una vez más a los obreros chilenos efectuar actos de confraternidad como el actual, dejando bien establecida las hondas simpatías de Chile hacia el Perú. Al término de su disertación, fué largamente aplaudido, pronunciándose en repetidas ocasiones vivas al Perú.

Siguió desarrollándose el programa artístico preparado especialmente el que estuvo a cargo de la Orquesta Mella, Conjunto Novel de Comedias, de Alejandro Olivares, del quinteto de guitarristas "San Lorenzo" y del cuarteto de guitarras "Palacios".

En seguida los invitados pasaron al Salón de Honor donde fueron objeto de atenciones por parte de los directores de la institución, dándose término a la reunión con generales aplausos para el Embajador Excmo. señor Concha.

RESUMEN DE ASAMBLEAS Y NOTICIAS

REUNIONES DEL DIA, ACUERDOS Y OTRAS LABORES GREMIALES

SINDICATO PROFESIONAL DE PERSONALES DE DIARIOS.— Reunión de Directorio hoy, a las 10.30 horas, en E. Ramírez 1357, para elegir Mesa Directiva.

JUNTA EJECUTIVA DE LA UNION SINDICAL DE PERSONALES DE EMP. PERIODISTICAS. — Celebra sesión hoy, a las 3.30 de la tarde, en E. Ramírez 1357. Asistirá también el Directorio del Sindicato Profesional, para estudiar el Estatuto Unico y resolver importantes asuntos.

ASOCIACION DE HIJOS DEL SUR. —Asamblea general hoy, a las 10.30, en su local de Monjitas 881, altos. A los sureños de Cautín a Magallanes, se les invita a formar parte de la institución en Rosas 1036. Cuenta de Tesorería.

FEDERACION OBRERA DEL CALZADO Y CURTIDORES.— Hoy, a las 10, amplia asamblea de delegados y del gremio en general, en San Francisco 683. Se hará un balance del estado actual de la organización y se tratará la huelga de los estucadores de Concepción y otros puntos de especial interés.

SECCION LUIS A. SOTO DE LA FEDERACION DE SUBOFICIALES RETIRADOS. — Junta general, en segunda citación hoy, a las 10 horas, en Serrano 232. Se encarece puntualidad.

SINDICATO PATRONAL DE PELUQUEROS.— Sesión de Directorio hoy, a las 10 horas, en Puente 765. Tabla: Cuenta de Tesorería; cuenta de los Delegados ante la Junta Provincial de Peluqueros; Clausura de Academias; Limitación de Patentes y Carnet profesional.

CONJUNTO ARTISTICO JUSTICIA CRIOLLA. — Ensayo general hoy, a las 11 horas, en San Alfonso 1790.

CENTRO OBRERO CONSUELO ARGUELLES. — La velada en honor y beneficio de su Director Artístico se efectuará el sábado 30 del actual y no hoy como se publicó erradamente.

SOCIEDAD JUAN M. DAVILA BAEZA. — Dos bailes sociales ofrece hoy: uno, a las 18 y otro a las 21.30, en San Francisco 668. Se continuará la elección de Reina Primaveral, efectuándose el tercer escrutinio el próximo miércoles, en la noche.

SOCIEDAD MUTUAL UNION DE VECINOS NUEVA POBLACION SAN EUGENIO. —El Directorio ruega a sus asociados tener presente los siguientes puntos:

1.o Los afectos a la Ley 5,758, y que se les ha remitido Cédula de Embargo, envíen a la Secretaría, Bascuñán N.o 1532, dichos documentos para remitirlos a quien corresponda por medio de oficio, establecido que están afectos a la LEY DE LA HABITACION OBRERA, motivo por el cual quedan exceptuadas de tal pago.

ACADEMIA ARTISTICA CARLOS GARDEL. — Actuará hoy en la Escuela 81, de Población O'Higgins, en matinée que emtución.

Veladas y bailes sociales

Sociedad de Artesanos "La Unión".— En los bailes de hoy, de 18 a 22 horas, se efectuarán las últimas votaciones, para elegir, Reina de las Fiestas de Primavera. Los escrutinios anteriores han dado las primeras mayorías a las señoritas Julia Rebolledo, Luisa Delmon, Hilda Donoso, Hella Campos, Olivia Tamayo, Alicia Acevedo y otras.

Hoy, a las 9 horas partirán desde Riquelme 851, las personas que asistirán a la excursión a "La Florida".

Sociedad "Manuel Montt". — Hoy, a las 22 horas, se llevará a efecto un baile en honor de los socios y sus familias, en el local social.

Federación de Obreros del Calzado.—Cita a una asamblea general, para tratar de asuntos de importancia.

En la noche a las 21 horas, en San Francisco 683, se llevará a efecto una velada artística y baile social, a beneficio de sus fondos sociales. El programa artístico estará a cargo de la Federación de Artistas Obreros de Chile quienes han preparado un escogido programa.

Asociación de Propietarios de Lo Ovalle.— Esta tarde a las 15 horas, se llevará a efecto en el nuevo local, ubicado en la Avenida María, esquina de Jorge Cáceres, una reunión social con motivo de inaugurarse el nuevo local.

Conjunto de Comedias "Alejandro Olivares".— Hoy, a las 17.30 horas, en el Centro "Luis Phillips Santa Elena 1788, actuará este conjunto. Pondrá en escena el drama de Carlos Paniagua "Mentiras".

Concurso

Llámase a concurso para proveer cargo de Cartógrafo, grado 20°, a contrata, con renta anual de $ 6,200, más la gratificación del 25%.

Antecedentes se recibirán en la Oficina del Personal hasta el lunes 25 del presente.

DIRECTOR GENERAL DE SANIDAD

CURSOS COMPLETOS.

Vacantes 10 a 12 M., Taquigrafía Pitman Modernizada; Redacción, $ 8 Dactilografía, Contabilidad, Aritmética, Taquigrafía en Inglés.

ESTADO 141-B

CONCENTRACIONES DEL DIA EN LAS POBLACIONES OBRERAS

Asambleas de juntas y comités del Frente Nacional de la Vivienda

En la mañana y tarde de hoy, se llevarán a cabo las siguientes concentraciones en Poblaciones Obreras, organizadas por Comités y Juntas de Vecinos adheridas al Frente Nacional de la Vivienda.

—Asamblea a las 10 horas, en las Poblaciones El Salto y Garín N.o 5, en Colombia N.o 90. Asistirá el sector de Conchalí y una Comisión del Frente Nacional de la Vivienda, integrada por el Abogado señor Augusto Araya Ochoa y los señores Juan Gacitúa Escobar y José Cruz Rojas.

—Asamblea a las dos de la tarde, del Comité de Dueños de Mejoras de Chuchunco, en calle Antonio Varas 762. En esta reunión se abordarán asuntos de la mayor importancia para los dueños de mejoras y se dará cuenta de entrevistas con el Ministro del Trabajo y Jefes de la Habitación.

CITACIONES Y ACUERDOS

Frente Unico Gráfico.— Junta general de delegados, para hoy, a las 10 horas, en Eleuterio Ramírez 1357.

Sociedad Figueroa Alcorta. — Junta general para hoy, a las 14.30 horas, en el local social, para tratar de asuntos de gran importancia.

Cooperativa de Construcción "Sagrada Familia Ltda.".— Junta general de accionistas en Freala 2977, a las 10 horas.

Sindicato Profesional de Obreros y Obreras en Cartón y Cartonaje.— Junta general para hoy, a las 9 horas en Av. La Paz 134.

Sociedad Mutual "La Aurora".— Junta general, para mañana, a las 20.30 horas en Santa Rosa 555.

Sociedad Unión Nacional.—Junta general, para hoy, en la Población Lo Ovalle, José Ureta 796, Paradero 18, a un campeonato deportivo interno.

Los delegados del Consejo General, se reunirán el martes a las 19 horas, en Santo Domingo 1274.

Frente Unico de Poblaciones y Organizaciones Obreras, Comunas Quinta Normal y Barrancas. — Junta general de delegados, para el miércoles a las 20 horas en Walker Martínez 102.

Los Sindicatos e industrias que no hayan enviado sus delegados, pueden hacerlo a la brevedad posible.

Hoy habrá velada cultural obrera en Puente Alto

El Departamento de Extensión Cultural del Ministerio del Trabajo ofrecerá hoy una velada cultural y artística a lls obreros y familias de la Población Murguez, de Puente Alto, solicitada por la Biblioteca José Abelardo Núñez, de esa localidad.

La velada será gratuita se realizará en el Teatro del Sindicato de Obreros Papeleros de Puente Alto.

Disertará el funcionario señor Francisco Lira sobre "Bibliotecas Populares" y se ofrecerá al público un nutrido programa artístico.

INSTALACION REGIA

PARA TODO NEGOCIO

VENDO A PRECIO REGALADO.

SIERRA BELLA N.o 1191

Actuaciones de Conj. Artísticos

El público asistente a veladas en las cuales actúan Conjuntos de Aficionados Artísticos, ha pedido observar que algunos de estos elencos, no tiene concepto de su responsabilidad, ni respeto a los auditorios obreros, pues no preparan sus actuaciones, y los jóvenes y señoritas ni siquiera saben los roles de las obras teatrales.

Personas asistentes, nos exponen que esta anormalidad debe ser remediada, si los Conjuntos desean merecer el reconocimiento del público y el estímulo de los organismos dirigentes.

CAL Y SALITRE

Con el objeto de que Ud., señor agricultor, pueda abonar oportunamente sus cultivos, los Ferrocarriles del Estado mantienen existencias permanentes de cal y de salitre

EN TODAS LAS ESTACIONES DEL PAIS

Aproveche este servicio, ahorre tiempo y economice flete, haciedo sus pedidos de

CAL Y SALITRE

en cualquiera de las

ESTACIONES de los F. F. C.C. del E

STOCKS PERMANENTES PARA ENTREGA INMEDIATA

MAQUINARIA PARA LAVADEROS

Máquinas para lavar y aclarar, centrífugas, máquinas de planchar, calandrias, secaderos, aparatos de desinfección y hervidores de última construcción, todo de la más moderna y experimentada ejecución, para lavaderos mecánicos, hospitales, instituciones, restaurants, hoteles, fábricas, etc. Alto rendimiento, rentabilidad, seguridad de servicio y duración garantizados por una experiencia de 40 años. Oferta Wae , Asesoramiento técnico, gratis.

J. A. JOHN A.-G., ERFURT (Alemania)

Fábrica de maquinaria para lavaderos

TIC-TAC... TIC-TAC...

Y UD. NO PUEDE DORMIR...

El insomnio es signo de debilidad. Atáquelo bebiendo a diario la deliciosa y espumosa MALTA de la CIA. CERVECERIAS UNIDAS. Las proteínas, fosfatos, hidratos y vitaminas que contiene, vigorizarán su organismo proporcionándole un sueño tranquilo y reparador.

MALTA

EL ESCUDO CONTRA TODA DEBILIDAD

PRECIOS: 1/2 botella, 58,25 ctvs. en Santiago y Valparaíso.

CIA. CERVECERIAS UNIDAS

Editorial de "LA NACION" agradece Drtor. de Correos

Estima que trata en forma acertada los problemas más urgentes de dichos servicios

El Director General de Correos y Telégrafos, señor Alberto Phillips, ha enviado la siguiente comunicación al Director de "La Nación":

"Señor Director de "La Nación", presente.

Señor Director, me he impuesto con sumo agrado del editorial de hoy del diario de su digna dirección, en el cual, bajo el título "Un edificio para Correos y Telégrafos", se comenta la visita realizada por S. E. el Presidente de la República y por el señor Ministro del Interior a las centrales de Correos y Telégrafos de esta capital.

La forma acertada y completa en que se tratan en ese editorial los problemas más urgentes que afectan a los servicios a mi cargo, haría que fuera redundante que me extendiera en mayores comentarios sobre el tema abordado por el articulista.

Reitero al señor Director los sinceros agradecimientos de esta Dirección General por su valiosa cooperación y repetirme de usted como su más atento servidor y amigo.—**Alberto Phillips H.**, Director General".

CELEBRO SESION EL CONSEJO DE LA ANIEP.

El Consejo Local Santiago de la ANIEP, celebró una sesión, en que se dió cuenta, entre otras cosas, de la iniciativa del Sindicato de Empleados de Zapaterías para obsequiar un bien raíz al autor de la Ley 6.020, ex diputado don Enrique Aguirre Pinto, para cuyo objeto ha reunido ya la cantidad de diez mil pesos.

También se dió cuenta de una gestión judicial que realiza el Consejo de Antofagasta, y acordó apoyarlo mediante una nota al Presidente de la Corte Suprema.

SE ACTIVAN PREPARATIVOS PARA COLECTA DEL 27 A BENEFICIO DE LAS COLONIAS ESC. DE VACACIONES

Será organizada por la Junta de Beneficencia Escolar.— Fondos para la alimentación de 500 colonos

Una de las colonias escolares de vacaciones, el verano pasado, en el Casino de Viña.

El 27 del presente se efectuará la colecta pública a beneficio de las colonias escolares de vacaciones que mantiene la Junta de Beneficencia Escolar. Esta institución, que vela por el bienestar del niño que concurre a las Escuelas primarias de la República, ha fundado un Comité Local en todas las provincias y departamentos a fin de que, en cada localidad, haya personas que colaboren a sus beneficios fines y trabajen por mitigar la dolorosa situación del escolar debilitado o desnutrido.

En el invierno mantiene Roperos Escolares y en la época de vacaciones organiza Colonias Escolares en sitios de mar, de campo o de montaña.

Posee ya esta institución varios locales propios para llevar a los pequeños veraneantes, siendo el más importante el Preventorio "Presidente Alessandri", en las playas de Reñaca. Este Preventorio está dotado de todo lo necesario para recibir a 500 niños, en turnos de cuatro semanas cada vez, pero se necesita el dinero para la alimentación.

En las Colonias de la Junta de Beneficencia Escolar no hay gastos de dirección, ni personal, porque atienden gratuitamente a los colonos profesores que sacrifican por ellos su descanso veraniego y enfermeras sanitarias que también concurren a ellas sin remuneración extraordinaria.

La Colecta del miércoles 27 del presente es, pues, con el fin de allegar fondos para la nutrición de los pequeños veraneantes escolares de las diversas zonas del país.

AYER SE INAUGURO EL NUEVO LOCAL DE LOS ALMACENES DEL SEGURO

Ayer, a las 17 horas, se llevó a efecto la inauguración del nuevo local de los Almacenes de Aprovisionamiento y Vestuario Populares de la Caja de Seguro Obligatorio. El jefe de los Almacenes, don Hugo Correa, ofreció un buffet a los asistentes entre los cuales anotamos a varios altos funcionarios de la institución.

Los Almacenes han quedado instalados en Avenida O'Higgins esquina de Lord Cochrane, en un local espacioso y con toda clase de comodidad para el objeto a que han sido destinados. En estos almacenes se vende a los asegurados y público en general, artículos de tienda, zapatería y abarrotes.

HOY SE INICIARA EL RODEO DE BARRANCAS

Hoy se iniciará el rodeo a la chilena que se efectuará en Barrancas a beneficio de la iglesia parroquial de esa localidad. En esta reunión participarán los más destacados elementos de la zona y del país, quienes disputarán valiosos premios donados por diversas casas comerciales y particulares.

Reina gran entusiasmo para elegir la Reina del Rodeo, quién presidirá los diversos números del programa de festejos.

El rodeo durará hasta el martes próximo y durante estos tres días habrá servicio especial de autobús desde Santiago, partiendo desde Martínez de Rozas esquina de Matucana.

EL HOMENAJE DE HOY EN MEMORIA DE UN EDUCADOR

Hoy, a las 10 horas, se reunirán en el local de la Escuela N.o 15, San Ignacio 1075, ex-profesores y ex-alumnos, con el objeto de rendir un homenaje a la memoria del fundador de dicho establecimiento, don Tomás Mesías Guerra, en el primer aniversario de su muerte.

Ayer se efectuaron los funerales del coronel L. Guerrero

Despidió sus restos en nombre del Ejército el coronel Leocán Ponce. — Honores Militares

Solemnemente se efectuaron a las 11 horas de ayer, en el Cementerio General, los funerales del Coronel de Ejército don Luis Guerrero Cárcamo.

Entre los asistentes a la sepultación de sus restos, anotamos al Comandante de la II División de Ejército, General don Jorge Bari Meneses; al Director de los Establecimientos de Instrucción Militar don Arturo Espinoza Mujica, al General don Juan Zo Contreras; al Subsecretario de Guerra, Coronel don Tomás Argomedo; al Ayudante del Ministro de Defensa, Mayor don Arturo Marshall Rojas; a los Generales en retiro señores Carlos Sáez, Juan Carlos Pérez Ruiz Tagle, Víctor Figueroa y Luciano Julio; delegaciones de diversas reparticiones del Ejército y altos Jefes de la institución.

LOS DISCURSOS

Despidió sus restos en nombre del Ejército, el Jefe del Departamento de Bienestar, Coronel don Leocán Ponce, quien destacó los merecimientos del extinto, refiriéndose en general a su brillante hoja de servicios prestados a la insitucón.

Terminó su oración fúnebre expresando el sentimiento con que sus Jefes y compañeros de armas lo veían alejarse para siempre de las filas.

Hablaron, además, el capitán en retiro don Francisco Leiva Toro, el Mayor de Carabineros don Querubín Muñoz y el General en retiro don Juan Carlos Pérez Ruiz Tagle.

LOS HONORES MILITARES

De acuerdo con lo dispuesto por la Comandancia de la Guarnición, tropa de la Escuela de Ingenieros Militares, Compañía de Arsenales y Regimiento "Cazadores de Baquedano", al mando del Mayor don Uldaricio Prado, rindió los honores militares de reglamento al paso del coriejo en la Avenida La Paz.

Un compañía de ingenieros hizo las descargas de ordenanza en el momento de inhumarse los restos.

EXPOSICION DE ACUARELAS DE L. NANGARI SIMON

Mañana lunes se inaugurará en la Sala de Exposiciones de la Sociedad Nacional de Profesores calle Moneda 1330, una exposición de acuarelas y grabados del pintor L. Nangari Simón.

La muestra de este artista constará de setenta y cuatro obras en acuarelas, aguafuertes, y dibujos.

La exposición se inaugurará a las 18.30, y permanecerá abierta hasta el día tres de noviembre de 10.30 a 12.30 y de 17 a 21 horas.

EL CONSEJO DE DEFENSA DEL NIÑO TOMO ALGUNOS IMPORTANTES ACUERDOS

En su última sesión, el Consejo de Defensa del Niño estudió detenidamente el problema de la tuberculosis infantil, acordando dedicar la próxima reunión exclusivamente a este tema. También trató sobre la instalación de un nuevo Centro de Defensa en calle López y la adquisición de colectivos para albergar a las familias que el Consejo atiende a domicilio. Estos colectivos serán adquiridos mediante la cooperación de la Caja de la Habitación Popular.

Finalmente, tomó conocimiento de que el Ministerio de Justicia ha conmutado una pena por mil pesos a beneficio del Consejo. Se acordó enviar los agradecimientos al Ministro señor Correa.

Papeles Pintados

DEMOLICION
DEMOLICION

La GRAN PAPELERIA INGLESA—Moneda 927—por demolición liquida su inmenso Stock de Papeles Importados.

BROCATINAS, PONCIADOS, IMITACION PINTURAS, CANTERIA y el famoso TEKO, a precios de verdadera liquidación. Aprovechar esta ocasión para reformar sus habitaciones con papeles finos a poco costo.

COMPLETO SURTIDO DE PAPELES NACIONALES

Visítenos y se convencerá de la verdad de esta liquidación.

LA GRAN
Papelería Inglesa
MONEDA 927
CASILLA 3018. — TELEFONO 86453.

PALM-BEACH

EL TRAJE IDEAL DE VERANO

FRESCO
POROSO
LIMPIO

Gran Surtido de Colores y Modelos
Confección de Primera Calidad
Forrados en Seda

$ 275.-
— Y —
$ 325.-

A LA VILLE DE NICE
Ahumada esq. Huérfanos.

PUBLICARAN PROYECTO DE ASISTENCIA MEDICA PARA LA CLASE MEDIA

Los señores Absalón Valencia, Jorge Silva Baltra y la señorita Elena Gutiérrez publicarán dentro de algunos días un proyecto sobre asistencia médica a la clase media, que ellos han redactado y que se basa en la cooperación como medio de abaratar servicios.

Según sus autores, este proyecto causará una verdadera revolución en nuestro ambiente.

BIBLIOGRAFIA

"LA CONJUGAISON FRANCAISE"

Ha llegado a nuestras manos un ejemplar del libro "La Conjugaison Française", escrito por el profesor don Luis Droguett Torres.

Contiene este libro un estudio sistemático del verbo francés, escrito en forma sencillísima, además la conjugación completa de los verbos auxiliares regulares, irregulares y defectivos, distribuídos en orden alfabético, una serie de locuciones y modismos agrupados según el verbo a que pertenecen y por fin un cuadro comparativo de las conjugaciones castellana y francesa.

Podemos asegurar, sin temor de equivocarnos, que esta obra, aunque de modestas pretensiones está llamada a prestar positivos servicios a los alumnos de humanidades, ya que el orden en que el autor trata la materia, la claridad con que la expone, y por fin la explicación que hace al final del texto de las semejanzas y diferencias de las conjugaciones castellana y francesa dan a la obra un alto valor didáctico, y la hacen agradable y fácil de asimilar.

Por este motivo, creemos que la Editorial Nascimento ha tenido un nuevo acierto al editar esta interesante obra.

E. V. D.

ESCRITORES Y PERIODISTAS FESTEJARON AYER A PABLO NERUDA EN LA QUINTA NORMAL

A la manifestación asistieron más de ciento cincuenta personas.— Diversos oradores destacaron la personalidad literaria del festejado

Extraordinaria asistencia tuvo la manifestación que ayer a mediodía ofreció, en el Restaurant Quinta Normal, el P. E. N. Club de Chile, la Sociedad de Escritores y el Instituto de Periodistas, al poeta Pablo Neruda.

Más de ciento cincuenta personas se congregaron alrededor de la mesa. La mesa de honor estaba ocupada por el festejado, quien tenía a su derecha al presidente del P. E. N. Club, don Joaquín Edwards Bello, a Mari Yan y al poeta argentino don Raúl González Tuñón; y a su izquierda al presidente de la Sociedad de Escritores don Manuel Rojas, a la señora de González Tuñón, al Decano de la Facultad de Filosofía y Educación, don Luis Galdames y a la Directora del Instituto de Periodistas, Marta Brumet.

Hablaron: Joaquín Edwards Bello, por el P. E. N. Club, Marta Brunet, por el Instituto de Periodistas; Alberto Romero, por la Sociedad de Escritores; Julio Barrenechea, por los poetas jóvenes; Luis Manuel Rodríguez, por los conterráneos del festejado; Raúl González Tuñón, por los escritores argentinos; Manuel Seoane, por los escritores peruanos; el capellán Bernardino Abarzúa y Rubén Azócar. Habló a continuación Pablo Neruda, cuyo vibrante y emocionado discurso conquistó grandes aplausos. Cerró la manifestación, el Director de la Sociedad de Escritores, don Januario Espinoza. Finalmente el escritor don Santiago del Campo recitó un poema inédito de Pablo Neruda.

Asistentes: Bernardino Abarzúa, Olga Acevedo, Arturo Aldunate Ph., Francisco Agusto H., Julio Alemparte, Rodolfo Alonso, Amanda Amunátegui, Ramiro Arratia, Julio Arriagada, Susana de Arriagada, Rubén Azócar, Lola de Azócar, Homero Arzé, Francisco Barnoya Gálvez, Iván Blaylyn, Julio Barrenechea, Manuel Bedoya, Teófilo Belmar, Guillermo Bennett Pérez, Víctor Blanchi, Blasca Bombal, Martín Bunster, Raquel I. de Bunster, Armando Briones, Marta Brunett, Manuel Checa S., Javier Correras, Hernán Cañas Flores, Omar Cerda, Armando Carvajal, Angel Cruchaga S. M., Nazario Chacón del Campo, Julio Chacón del Campo, Santiago del Campo, Luis Enrique Délano, Humberto Díaz Casanueva, Georgina Durand, Carlos Echenique, Joaquín Edwards Bello, Ismael Edwards Matte, Enrique Espinoza, Januario Espinosa, Ernesto Eslava, Luis Fernández Solar, Salvador Fuentes Vega, Héctor Fuenzalida, Lenka Franulic, René Frías Ojeda, Luis Galdames, Carlos George Nascimento, Miguel Gómez H., Alberto Grieve, Jorge Giles Pizarro, Alfonso Hernández Catá, Augusto Iglesias, Tomás Lago, Jerónimo Lagos Lisboa, Hilda Labra, Humberto Liendo, Mariano Latorre, José Miguel Latorre, Aida Lazo Correa, Samuel Letelier Maturana, Reinaldo Loulcy, María Cristina Madrid, Renato Momestier, Luis Meléndez, Ernesto Montenegro, Patricia Morgan, Filomena de Mujica, Diego Muñoz, Jorge Millas, Juan Oropesa, Francisco José Oyarzún G. J., Orlando Oyarzún, Lola de Oyarzún, Américo Pérez, Norberto Pinilla, Ramiro Pérez Reinoso, Camilio Quinzio, Alberto Ried, señora de Ried, Chela Reyes de Meléndez, Luz Rivas Serrano, Luis M. Rodríguez, Laureano Rodrigo, Eulogio Rojas Mery, Claudio Rosales Yáñez, Alberto Romero, Laura Rodig, Gerardo Seguel, Luis Alberto Sánchez, Oscar Sanfuentes, Francisco Santana, Julio Soza, Georges Sauré, Jeanette de Sauré, Manuel Seoane, Octavio Señoret, Sara Schwartz, Eduardo Silva de la Barra, Hernán del Solar, Raúl Symmes, Celeste Tachini, Astolfo Tapia, Manuel Ugarte, Marta Vergara, Ismael Valdés, Alfonso, Juvencio Valle, Rosamel del Valle, Amado del Valle Riente, Oscar Vera, Carmen Vial de Señoret, Enrique Vergara Robles, José M. Vicuña, Jorge Vera, Manuel Warnken, Mari Yan, Marcela Yávar, Luisa Zanelli, Sady Zañartu.

Además del festejado, asistieron como invitados de honor el poeta argentino Raúl González Tuñón y señora, la poetisa Delia del Carril.

Adhesiones: Augusto d'Halmar; Asociación de Artistas de Valparaíso, Benjamín Subercaseaux, Salvador Téllez, Cónsul de España, Domingo Melfi, Mariano Picón Salas, Carlos Acuña, Eugenio Orrego Vicuña, Juan Marín, Carlos Préndez Saldías, Gabriela Rivadeneira de Yáñez, Diómedes de Pereyra, Neftalí Agrella.

FUNDICION NACIONAL DE MINERALES SERIA INSTALADA EN BREVE

UNA COMISION ESPECIAL DE LA SOCIEDAD DE MINERIA HACE LOS ESTUDIOS

Una de las primeras comisiones que ha designado la Sociedad Nacional de Minería para estudiar las conclusiones del reciente Congreso Minero de Copiapó y preparar los proyectos respectivos, es la que está ocupándose de la instalación en el país de una Fundición y Refinería Nacional de Minerales.

Con la concurrencia de casi la totalidad de sus miembros, esta comisión ha celebrado ya dos sesiones, debatiendo los aspectos fundamentales de este problema que se estima el primero y más importante de los tratados en el referido Congreso de Copiapó.

Los puntos que se están considerando al respecto versan sobre las bases técnicas y económicas de esta gran obra, para demostrar de este modo su practicabilidad y conveniencia para los intereses nacionales.

Mañana lunes celebrará esta comisión su tercera reunión, y en ella se proseguirá la discusión sobre los asuntos pendientes.

CASA LILIAN

ESTADO 99 ESQ. de MONEDA — TELEFONO 83853

LE RECUERDA SU UNICA LIQUIDACION ANUAL EN CALZADO FINO ★ PARA NIÑOS JOVENCITAS GRANDES REBAJAS EN LOS PRECIOS.

PARA SEÑORAS GRAN VARIEDAD EN COLORES COMBINADOS EN NEGRO AZUL y LACRE DESDE $20.- A $35.-

CASA LILIAN — ESTADO 99 ESQUINA de MONEDA

Relojes Eléctricos

Sincronizados, para corriente alterna, red Santiago, Valparaíso, con reserva de andar, mejor sistema.
Antes de comprar visite la

RELOJERIA TIC-TAC

— COMPAÑIA 1022 —

Unica casa especialista

Montebello y Hacha y Tiza defenderán nuestros pronósticos en los clásicos de esta tarde en el Club Hípico

CETRE SE DESTACA EN EL STEEPLECHASE. — CARDIASOL TIENE ESPLENDIDA OPORTUNIDAD PARA CAMBIAR DE CATEGORIA. — VIATKA, UNA BUENA CARTA EN EL HANDICAP DE FONDO. — EN LAS SERIES RESTANTES, RECOMENDAMOS A COMO NO, MAC MAHON, FELICOTE Y CAPRI

A base de los premios clásicos "La Prueba" y "Jockey Club Argentino", se nos ofrece para la tarde de hoy en el Club Hípico un programa de regulares atractivos solamente ya que la mayoría de las competencias aparecen pobres de inscripciones.

EL PREMIO "LA PRUEBA"

El premio "La Prueba", es una de las carreras más antiguas e importantes en nuestros calendarios y como que se corrió por primera vez en 1874, año que lo ganó Dinorah, y no hay para qué decir que los mejores "stayers", que han pasado por la pista han inscrito su nombre en ella y así podríamos recordar a Almendro, Sobiesky, Petrarque, Alanés, Turín, Jaque Mate, Old Boy, El Tango, Captain, Bayaceto, El Peral, Caloría, Maile, Alma Tadema, Norton y Palais Royal que lo ganó el año pasado.

A pesar de su largo recorrido, se registran tres empates: en 1923, empataron Malakoff y Honorino; en 1926, Charmer y Wu-Li-Chang y en 1935, Ripley y Gutenberg.

En esta oportunidad, solamente cuatro rivales serán de la partida: Cinteado, El Mago, Picoltué y Montebello.

El Mago que en más de una ocasión, ha probado valer más que éstos, habría sido gran favorito en condiciones normales, pero es fama que el Tagore no está bien —recién se le han extraído dos muelas y no come su ración acostumbrada— y en estas condiciones naturalmente, resulta aventurado su pronóstico y aunque sea claramente superior a los que le salen al paso, su chance desmejora en mucho y ahora, a juicio general, cualquiera puede ganarlo.

Cinteado, se vió sobresaliente el domingo pasado al imponerse sobre Carlos Martel, Zane Grey, Menteur, Trancura y Boxeador, en un handicap sobre milla y en donde el de Rojas cargaba 59 kilos y además hacía allí su "rentrée". Como el Citoyen, es un animal que va muy bien a las distancias de aliento, bien podría encargarse de recoger la valiosa recompensa y que asciende a la bonita suma de 30 mil pesos.

Montebello, pasa a su vez por su mejor momento como lo demostró el Día de la Raza al empatar el clásico "España" con Senegal, con el que se midió a una diferencia de 3 kilos (44 por 47), quedando más atrás, Cabo Verde (44), Flamisol (54), Gandhi (56), Rokof (58), y Centurión 61). De entonces acá el pupilo del Macul ha seguido su training sin interrupción y como también es en un elemento de fondo, bien pueden corresponder a él los honores de la jornada.

Picoltué, y que vá en corral con El Mago para los efectos de las apuestas, no tiene en el papel, al menos, mayor opción y su presencia sólo se explica por sus probabilidades para conquistar uno de los premios secundarios.

Volviendo al pronóstico de la carrera, diremos que nuestras preferencias están por Montebello. Para el placé, El Mago, que malo y todo, debe valer más que los otros.

Concurso de Pronósticos

Situación actual en el Club Hípico

		G.	P.
1.o	"LA NACION"	39	132
2.o	"El D. Ilustrado"	32	132
.o	"La Huasca"	31	131
4.o	"El Imparcial"	30	133
5.o	"El Mercurio"	27	127
6.o	"Frente Popular"	27	123
7.o	"Las Carreras"	26	132
8.o	"La Hora"	25	130
9.o	"Ultimas Noticias"	24	110
10.o	"La Razón"	20	82
11.o	"El Club"	15	103

EL "JOCKEY" CLUB ARGENTINO"

En quinto término del programa se ha colocado el Premio "Jockey Club Argentino", condicional sobre una milla, para caballos de tres años nacidos en la República Argentina, y con una recompensa de cuatro mil nacionales al vencedor.

Por una rara coincidencia, como habíamos ver en nuestra edición del viernes, de los 7 productos inscritos, 6 de ellos van en corral para los efectos de las apuestas, cosa naturalmente nunca vista en nuestros programas y que difícilmente pueda repetirse.

Así tenemos, pues, de un sólo lado a En Avant, Gipsy Girl, Hacha y Tiza, Proclama, Sans Gene y Zule, a cargo de los entraineurs Sotomayor, Cavieres y Pérez. Completa el grupo, Sumatra, propiedad del Corral Porteño y al cuidado de Antonio Grilli.

En tales condiciones se comprenderá que la carrera no tiene para el jugador ningún interés, en cambio lo tiene —y no poco— hípicamente considerada, ya que aquí reaparece la invicta Hacha y Tiza, acreditada ampliamente después de sólo dos presentaciones y en donde dejó de manifiesto grandes aptitudes y una clase poco común.

La hija de Addam's Apple, aunque parece un poco atrasada todavía, trabajó admirablemente el jueves pasado: primero pasó 700 metros en 44 y fracción batiendo en forma fácil a Stingaree para luego repetir con Jayún 800 en 50 y llegando a las parejas con su compañero de techo al que dispensaba no pocos kilos.

A nuestro juicio la yegua del señor Covarrubias, debe imponerse aunque su training no sea todo lo completo que se dice, ya que tiene todo el aspecto del "crack" y por algo desean enfrentarla con Palais Royal, el domingo 31 en los 1.800 metros del "Príncipe de Gales", y en donde los campeones se medirían a peso de reglamento.

Para escoltarla, vamos a dejar a Sumatra, otra invicta y con la que aquí se corren "una fija", optimismo que no resulta del todo exagerado si consideramos que la Leteo en realidad puede ser muy buena y por algo el miércoles último impresionó a los "habitúees" de la cancha al pasar una milla por la arena — Donoso "up"— en 1.46 y fracción.

LAS PRUEBAS ORDINARIAS

PRIMERA CARRERA

Dará comienzo a la reunión el premio Guau, steeplechase sobre 3.800 metros, y en donde el favorito de la cátedra debe ser Cetre, ya que el hijo de la famosa Mummie viene de clasificarse segundo de Naciente en Viña del Mar, cargando 75 kilos, o sea, 6 más que ahora.

Es el nuestro preferido también.

Para el único placé dejamos a Panoplia sencillamente a falta de otro.

No correrá Argel.

SEGUNDA CARRERA

La segunda carrera, premio Buenos Aires, y que corresponde a la primera serie del handicap de 1.500 metros, lleva solamente 5 competidores: Izar Zuri, Cómo Nó, Gaurizankar, Rosellón y Samuelillo.

Cualquiera de los nombrados puede ganar, y seguramente presenciaremos un lindo final, ya que la distribución de pesos ha equiparado sabiamente las aptitudes y se trata de elementos de primera fila.

Vamos a sufragar por Cómo Nó, cuya última performance detrás de Cerise no puede ser mejor.

Rosellón que ahora llevará la buena monta de Zúñiga queda para escoltarlo.

TERCERA CARRERA

La tercera carrera, premio Rosario, handicap sobre 2.400 metros para caballos de 4 años y más que no hayan ganado en distancia de dos mil metros o mayores, también cuenta con un número reducido de participantes.

El corral de Alejandro Castro compuesto por Casablanca y Viatka, debe se el favorito del público, y lo es el nuestro también, con la siguiente fórmula: ganador Viatka y placé su compañera.

CUARTA CARRERA

La prueba destinada a productos que no hayan ganado debe resolverse entre Cardiasol que ya ha hecho méritos suficientes como para cambiar de categoría; Niblinto, que ocupó el último lugar de la tabla en el Ensayo Chico; Roteque, buen segundo de En Avant el domingo pasado; y Tintoretto, escoltador a su vez de Malabar, que al parecer será un gran producto.

Nuestras preferencias están por Cardiasol, reconociendo que lleva enemigos muy serios en Tintoretto y Roteque.

No correrán Pila de Oro ni Roteque.

SEPTIMA CARRERA

A continuación de los clásicos tocará su turno al premio Palermo, handicap sobre 1,500 metros para caballos de 3 años ganadores y para "4 años" que hayan ganado diez mil pesos o más, y en donde ausentes Oropéndola, Jónico, y Looping, la elección hay que hacerla entre Mac Mahon, un hijo de Maidstone muy corredor y que aquí hace su segunda presentación en público; Carlos Martel, que viene de ser segundo de Cinteado; Campo Falso, que va muy bien puesto a 49 kilos; y Chatterbox, que al repetir solamente su anterior performance, debe encontrarse entre los primeros. Como tenemos la mejor idea de Mac Mohón, lo dejaremos para el primer lugar con Carlos Martel y Campo Falso, para los secundarios.

OCTAVA CARRERA

De iguales condiciones a la anterior es la 8.a carrera y a Felicote después de su lucida e imprevisto tiempo sobre Hermética en la reunión del día 12, debe corresponder honroso y justificado favoritismo.

Al de Breque encomendaremos también la defensa del pronóstico.

Pif Paf, que está corriendo con mucha seguridad y Fox Terrier, que reaparece prestigiado con grandes aprontes, quedan para los puestos siguientes del marcador.

No correría Es Iluso.

NOVENA CARRERA

Clausurará la reunión el premio San Isidro, bonito handicap de velocidad y muy apropiado para el desquite que tanto puede ganar Peterhof, aunque carga 59 kilos, como Austria Hungría, que reaparece en gran forma; Avellaneda buen segundo de Aprietito; Ramfis, que como de costumbre ha trabajado muy bien; Capri, que es el dato de los entendidos de la cancha y Chadina, que en estas distancias corre mucho.

Sin entrar en mayores estudios, diremos que nuestros favoritos son Capri, Avellaneda y Austria Hungría en el orden expuesto.

No correrán Aprietito, Garipaucha ni Tucán.

RESUMEN

1.a Carrera. — Cetre — Panoplia.
2.a Carrera. — Como No — Rosellón.
3.a carrera. — Viatka — Casablanca.
4.a carrera. —Cardiasol — Tintoretto — Roteque.
5.a Carrera. — Hacha y Tiza — Sumatra.
6.a carrera. — Montebello — El Mago.
7.a Carrera. — Mac Mahón — Carlos Martel — Campo Falso.
8.a Carrera. — Felicote — Pif Paf — Fox Terrier.
9.a Carrera. — Capri — Avellaneda Austria Hungría.

GANADORES DEL PREMIO "JOCKEY CLUB ARGENTINO"

Año	Distancia	Nombre	Edad	Peso	Jinete	Tiempo	Premio	Propietario
							Argen. oro	
1918	1,400	Coqueta IV	2	52.3	V. Jara	1.27	650	B. F. Bernstein
1919	"	Salpicón	2	54.2	J. Salfate	1.27 2/5	650	D. J. Lyon
1920	"	Welladay	2	52	R. Hernández	1.23 2/5	650	"Indígena"
1921	"	Belerofonte	2	54	A. Molina	1.28	650	J. L. Walker
1922	"	Paramé	2	52.5	J. Arancibia	1.29 1/5	$ 8,664	"Macul"
							Argen. oro	
1923	"	Platónica	2	52	H. Ramírez	1.24 1/5	650	B. F. Bernstein
1924	"	Digno II	2	54	S. Villanueva	1.25	650	"Los Bomberos"
1925	"	Odisea II	2	52	E. Rebolledo	1.24 1/5	$ 8.664	"Burlesco"
1926	"	Caimacán	2	54	A. Gutiérrez	1.30	26,000	"Limited"
1927	"	Rentería II	2	52	A. Silva	1.27 3/5	26,000	"Burlesco"
1928	"	La Sirene	2	52	L. González	1.28 1/5	26,000	"San Andrés"
1929	"	Salsa Blanca	2	52	A. Gutiérrez	1.28	26,000	"Hilda"
1930	"	Piccotto	2	53.9	J. Rivera	1.24	23,000	"Don Calixto"
1931	"	Cambridgesh.	2	54	A. Rebolledo	1.27 2/5	14,303.58	"Hilda"
1932	"	Milímetro	5	58	J. L. Díaz	1.23 1/5	8 000	"Hilda"
1933	"	Cátulo	5	58	J. M. Baeza	1.24 2/5	10,000	A. Vargas
1934	1.500	Cancionero	4	51	J. Zúñiga	1.30	12 000	"Amsterdam"
1935	"	Eleven	4	48.3	J. Zúñiga	1.32 1/5	15,000	E. Bouquet
1936	1,600	Taxi Girl	4	53	J. A. Herrera	1.39	15,000	"Dublín"

Las carreras de esta tarde en el C. Hípico

PRIMERA CARRERA, a las 2 P. M.— Premio GUAU.— 3,800 metros.— Steeplechase.— Para caballos de 4 años y más.— Handicap.—Premio: $ 5,000 al 1.o.

C. Pfau	R. Balbontín	1 Cetre	69	1	Ich Dien II	Mummie	Celeste h. r., m. celeste	C. Pfau
C. Pfau	N. N.	2 Lamparón	60	3	Callo the Wild	La Jota	Celeste, h. y gorra rojo	C. Pfau
O. Escalante	A. Alzamora	3 Panoplia	68	2	Poor Chap	Palmada	Amarillo, m. b. br. a., g. a	El Convento
J. Carrasco	J. Gutiérrez	4 Mendoza	64	6	Old Boy	Libya	Gris perla, gorra negro	Limited
S. González	No corre	5 Argel	60	4	Rains	Bluete	Blanco, m. blanco y r. list.	Dirección de R
E. Blanchet	M. Zúñiga	6 Sintética	60	5	Sin Sabor	Manuel	Blanco, cruzado y g. rojo	Tornasol

En corral: 1 con 2.

SEGUNDA CARRERA, a las 2,30 P. M.— Premio Buenos Aires. —1,500 metros.— Para caballos de 3 años ganadores y para caballos de 4 años y más, que hayan ganado $ 10,000 o más. — Handicap.— Premio: $ 8,000 al 1.o.

J. Salfate	R. Donoso	1 Izar Zuri	63	3	Rozno	Antignana	Azulino y n. list. g. azulino	Izar Zuri
A. Aguilera	F. Santander	2 Como No	54	2	Firmamente	Cómo se llama	Verde, b. braz. y g. bl.	R. Henríquez
J. Cavieres	J. Carrasco	3 Gaurizankar	53	1	Tagore	My Kiss	Azul eléct., g. rojo	G. Tejeda
E. Cáceres	J. Zúñiga	4 Rosellón	52	5	E. Tango	Rotisserie	Azulino, m. y c. amarillo	Lealtad
G. de la Cerda	R. Olguín	5 Samuelillo	49	4	Minué	Alita	Rosado, l. g. azul	G. de la Cerda

TERCERA CARRERA: a las 3 P. M.— Premio ROSARIO.— 2,400 metros.— Para caballos de 4 años y más, que no hayan ganado en distancias de 2,000 metros o mayores.— Handicap. — Premio: $ 10,000 al 1.o.

S. Miranda	J. Zúñiga	1 Sumatra, II	60	4	Caulois	Sufrida	Azul eléct, b. y g. verde	Chillán
D. Sandoval	J. Carrasco	2 Saduceo	59	3	Isabelino	Savoia	Azul y b. list., g. rojo	D. Urrutia
E. Scala	R. Donoso	3 El Chuncho	56	2	Agorero	Mi Linda	Azul y c. list. y g. azul	Tele
E. Inda	J. Morales	4 Sonaja	50	6	Eton	Sorbonne	Azul, b. y r. en r., g. rojo	Isabelino
A. Castro	P. Marchant	5 Casablanca	47	7	Brown	Gala Day	Azul; gorra verde	F. Viol
A. Castro	R. Olguín	6 Viatka	45	5	Maidstone	Valgala	Gris p. faja, b. y g. rojo	L. Alvarez C.
J. Medina	E. Ulloa	7 Picoltué	45	1	Calmacán	Halagueña	Verde f. b., gorra negro	Pin Pon

En corral. 5 con 6.

CUARTA CARRERA, a las 3,35 P. M.— Premio MENDOZA. — 1,500 metros.— Para caballos de 3 años nacidos en Chile, que no hayan ganado.— Peso: 56 kilos.—Premio: $ 9,000 al 1.o.

C. Muñoz G.	P. Flores	1 Cardiasol	56	9	Brown	Ellen Terry	Negro, m. y g. verde	El Vínculo
C. Muñoz	No corre	2 Pila de Oro	54	11	Henry Lee	Pot d'Or	Verde, alamares y g. oro	Friendship
E. Rodríguez	O. Ulloa	3 Mitrailleur	56	3	Armateur	Marianne	Azul y rojo b. m. y g. azul	Fornia Lawrenc
O. Grilli	R. Donoso	4 Niblinto	56	13	Henry Lee	Nirvana	Verde, m. vere y b. en r.	E. del Río
H. Pérez R.	J. Zúñiga	5 Roteque	56	12	Charmer	Earita	Rojo, m. a. y blanco, g. a	Charmer
J. Cavieres	J. Carrasco	6 Tanyan	56	8	Armateur	Majorque	Café, gorra café	"Yelcho"
A. Breque	L. A. Morgado	7 Tintoretto	56	10	Nid d'Or	Atinoquia	Blanco, tirantes y g. verde	C. Covarrubias
J. Carrasco	E. Saavedra	8 Brisa	54	6	Firmament	Dustine	Acero, tirantes y g. verde	Santa Bárbara
E. Fuentes	C. Leiva	9 Natascha	54	1	Paf	Alba Rosa	Acero, tirantes y g. verde	Santa Bárbara
J. B. Castro	C. Rivera	10 Dark Flower	54	6	Agorero	Berenguela	Azul y r. en r., g. rojo	J. de D. Muñoz
J. Salfate	No corre	11 Minerva	54	7	Nid d'Or	Rose Marie	Turquesa, m. y g. blanco	D. J. Lyon
U. Verdugo	J. Herrera	12 Nebucana	54	4	Trascendente	Tun-Tun	Azul, c. p. br. y g. blanco	I. Pérez
J. F. Salinas	L. Soto	13 Omaha	54	5	Falso Dios	Walpurgis	Verde, estrellas, m. y g. n.	Cubano

En corral: 1 con 2 y 8 con 9.

QUINTA CARRERA, a las 4.10 P. M.— Premio JOCKEY CLUB ARGENTINO.— 1,600 metros.—Clásico.— Para caballos de 3 años, nacidos en la República Argentina,— Peso de reglamento.— Premio. $ 4,000 nacionales argentino, obsequio del Jockey Club Argentino al 1.o.

D. Sotomayor	F. Santander	1 En Avant	51	7	Adam's Apple	Efilet	Blanco, m. a. y b. list. g. a	Bayardo
J. Cavieres	R. Olguín	2 Gipsy Girl	51	2	Polemarch	Golosa	Blanco, m. azul alst. g. a.	Bayardo
H. Pérez	J. Zúñiga	3 Hacha y Tiza	51	4	Adam's Apple	Hache	Turquesa, a. y g. negro	Los Inseparable
H. Pérez	O. Ulloa	4 Proclama	51	6	Macon	Prologue	Verde y b. en r. g. negro	San Juan
H. Pérez	M. Villena	5 Sans Gene	51	3	Congreve	Sans Exas	Verde y b. en r., g. negro	San Juan
D. Sotomayor	P. Flores	6 Zulé	51	1	Congreve	Sérene	Verde y b. en r. y g. n.	San Juan
A. Grilli	R. Donoso	7 Sumatra III	51	6	Leteo	Echava	Blanco, a. m. y g. amarillo	Porteño

En corral: 1 con 2, 3, 4, 5 y 6.

SEXTA CARRERA, a las 4,40 P. M.— Premio LA PRUEBA.— 3,200 metros.— Clásico.— Para caballos de 4 años, nacidos en Chile.— Peso: 56 kilos.— Premio: $ 30,000 al 1.o.

P. Rojas	E. Rebolledo	1 Cinteado	56	1	Citoyen	Rubanerie	Naranja, m. turq. g. n.	J. L. Prain
J. Medina	R. Donoso	2 El Mago	56	2	Tagore	Sierra Leona	Azul, m. a g. morado	Floralia
J. Medina	O. Ulloa	3 Picoltué	56	4	Calmacán	Halagueña	Verde f. b., g. negro	Ping Pong
H. Pérez	J. Zúñiga	4 Montebello	56	3	Tagore	Pensativa	Gris p. y n. en r. g. n.	Macul

En corral, 2 con 3.

SEPTIMA CARRERA, a las 5.15, P. M.— Premio PALERMO.—1, 500 metros.— Para caballos de 3 años ganadores, y para caballos de 4 años y más, que hayan ganado $ 10.000 o más.— Handicap, —Premio: $ 7,000 al 1.o.

J. Medina	A. Gutiérrez	1 Pendenciero	54	8	Mentidero	Viviana	Morado, m. morado y n. l	Lealtad
E. Cáceres	J. Carrasco	2 Mac Mahon	53	14	Maidstone	Madeline	Azulino, b. y c. amarillo	San Miguel
J. Salfate	J. Herrera	3 Carlos Martel	52	15	Nid d'Or	Esbiltia	Blanco, c. y g. granate	R. Carlisle
J. Salfate	No corre	4 Oropéndola	44	3	Kalendor	Manitoba	Rosado, b. y g. amarillo	19 de Julio
P. Muñoz	A. Vidal	5 Iluminata	51	9	Poor Chap	Imperiosa	Blanco, m. gris perla	Santa María
E. Inda	C. Leiva	6 Bioplastina	50	12	Bayaceto	Malharia	Azul, b. y g. amarillo	Santa Matilde
C. Ruz	E. Canales	7 Puntada	50	2	Partanas	Puntadita	Blanco, b. y g. negra	Pocambole
C. Ruz	M. Ocampo	8 Menteur	45	3	Armateur	Manzana de Oro	Verde, m. azul, g. verde	G. 2.o Westerm
A. Donati	J. Morales	9 Campo Falso	49	1	Falso Dios	Campanuda	Gris p. y c. list., g. café	S. Molina
D. Gelas	P. Flores	10 Galactita	48	6	Calmacán	Guatemala	Negro, f. y b. g., g. blanco	J. R. Quintero
J. R. Quintero	No corre	11 Jónico	47	11	Tupá	Juana la Loca	Morado cruzado amarillo	P. Polanco
P. Polanco	R. Zamudio	12 Palpi	46	14	Henry Lee	Pate Mesa	Azul, m. rojo, g. blanco	G. de la Cerda
G. de la Cerda	J. F. Marchant	13 Topete	45	4	War Boy	Tendencia	Rosado, l. y gorra azul	Solterón
E. Scala	R. Olguín	14 Chatterbox II	44	7	Sparus	Box O'Triks	Rojo, m. b. y n. list. g. n.	J. Prieto
F. Peralta	No corre	15 Looping	44	10	Firmament	Volteina	Celeste, azul, g. rojo	Carcajada
L. A. Figueroa	J. Morales	16 Rangoso	44	13	Agorero	Poderosa	Rojo y v. list., g. verde	Portofino

En corral: 3 con 4, y 7 con 8.

OCTAVA CARRERA, a las 5.50 P. M.— Premio CORDOBA.— 1,500 metros.— Para caballos de 3 años ganadores, y para caballos de 4 años y más.— Handicap.— Premio: $$ 7,000 al 1.o.

E. Inda	J. Herrera	1 Khamil	60	7	Bayaceto	Huérfana	Azul, b. y g. amarillo	Santa María
L. H. Labra	R. Donoso	2 Mastuerzo	56	4	Citoyen	Fontaine	Granate, banda celeste	El Rosarino
J. Carrasco	M. Villena	3 Bromural	55	5	Ranquelino	María Tudor	Azul, t. rojo, g. rojo	"Boldemack"
H. Pérez	J. Zúñiga	4 Volteo	55	14	Royal Alarm	Voltura	Rojo y a. list., m. rojo	Taltal
H. Pérez	J. Alarcón	5 Zane Grey	54	2	Tagore	Celerina	Gris p., b. y g. café	G. Alvarez
M. Pellú	J. Herrera	6 Agustín	53	15	Eparus	Aurofobia	Blanco y v. list., g. morac	R. Martínez
A. Cavieres	No corre	7 Es Isuso	51	11	Falkland	Yokoska	Café y m. en r., g. m.	San Eduardo
A. Breque	O. Ulloa	8 Felicote	51	6	Saint Emilion	Adelfa	Azul y v. list. g. azul	A. Breque
P. Polanco	P. Flores	9 Suecia	51	3	Harold	Bonita	Verde, a. y gorra negra	Ebeache
E. Cáceres	M. Ocampo	10 Galopito	50	8	Gin Cocktail	Gelopa	Gris p., b. y g. azul	Monte Patria
L. A. Figueroa	J. Morales	11 Pif Paf	50	1	Nid d'Or	España	Rosa seca, g. esmeralda	B. F. Bernstein
D. Yáñez	F. Santander	12 Estupendo	45	13	Saints Emilion	La Cigale	Verde, a. y b. en r. g. v.	Pumillahue
P. Muñoz	A. Vidal	13 Nocedo	49	12	Noctovision	Cica	Blanco, m. gris perla	19 de Julio
A. Zúñiga	S. Orellana	14 La Marsellesa	48	9	Nid d'Or	Medicis	Café banda amarilla	San Javier
C. Muñoz	R. Olguín	15 Fox Terrier	47	10	Piamonte	Agua Viva	Verde n., tirante y g. n.	El Monarca

En corral: 4 con 5.

NOVENA CARRERA, a las 6,30 P. M. — Premio SAN ISIDRO. —1,000 metros.— Para todo caballo ganador de $ 25,000 o más. — Handicap.—Premio: $ 8,000 al 1.o

P. Peralta	No corre	1 Aprietito	60	2	Firmament	Volteina	Celeste, m. azul, g. rojo	J. Prieto
E. Inda	J. Morales	2 Peterhof	59	4	Pibe	Bachka	Rojo b. v., m. verde b. r.	Bellavista
E. Inda	J. Herrera	3 Khamil	54	8	Bayaceto	Huérfana	Azul, b. y gorra amarillo	Santa María
J. Cavieres	J. Carrasco	4 Austria H.	57	5	Nid d'Or	Gamma	Rosado	San Lorenzo
J. Cavieres	No corre	5 Garipaucha	44	9	Peter Pan	Chasquita	Rosado	San Lorenzo
C. Quezada	M. Quezada	6 Avellaneda	56	12	Mentidero	Avellana	Rosado y azul en r., g. a.	Lautaro
D. Yáñez	F. Santander	7 Ramfis	56	10	Rubens	Mentita	Gris p., m. y g. morada	Acusan
J. Zúñiga	J. Zúñiga	8 Capri	53	11	Nid d'Or	Atica	Azul eléct., g. amarillo	J. Vidal
H. Pérez R.	O. Ulloa	9 Agilidad	50	13	Brown	Valaouria	Blanco y v. en r., g. b.	El Mono
A. González	No corre	10 Tucán	49	3	Bayaceto	Malharia	Negro, b. y r. en c., g. r.	J. Rodríguez
P. Polanco	J. F. Marchant	11 Barina	46	7	Tagore	Bella Alliance	Azul, m. rojo, g. blanco	V. Polanco
L. A. Parada	R. Olguín	12 Chadina	45	6	[illegible]	Car—Cry	Rojo b. b. y rila list.	Conejito
A. Donati	No corre	13 Flecha de Oro	44	1	El Chuco	Odista II	Negro alamares blancos	C. 2.o Pantz

En corral: 2 con 3 y 4 con 5.

Ultimas performances en el Club Hípico

DOMINGO 17 DE OCTUBRE

PISTA LIVIANA

Primera carrera. — 1,300 metros

1.o En Avant, 56 k., P. Flores.
2.o Roteque 56 k., R. Donoso.
3.o Mística 56 k., J. M. Godoy.
4.o Viento Norte 58 k., J. Zúñiga.
N. T.—5.o Salema 54. 6.o Impía 4. Aletero 55. Adelante 53. Balbo 56 Caronte 56.3. India Lacia 56. Jeanine 54 La Carioca 51. Travesía 51. Vanguardia 52.
Tiempo: 1.18 2/5.
Ganada por 1 1/2 cpo.; el 3.o a 2 cuerpos.

Segunda carrera. — 1,300 metros.

1.o Malabar. 53 k., J. Carrasco.
2.o Tintoretto 56 k. L. A. Morgado.
3.o Hero, 54 k., J. Morales.
4.o Brisa. 52.1 k., E. Saavedra.
N. T.— 5.o Pampalento 53 6.o Saladura 54. El Debate 56. Fénix 56. Romarín 56, Vallenar 56.3. Cordobesa 51. Nebucana 54.
Tiempo: 1.18 4/5.
Ganada por 2 cuerpos; el 3.o a 2 cuerpos.

Tercera carrera. — 1,300 metros.

1.o Es Igual, 51 k., J. Zúñiga.
2.o Perla Fina, 48 k. M. Ocampo.
3.o Novicio. 50 k., P. Flores.
4.o Yola, 50 k., E. Saavedra.
N. T.— 5.o Darielín 55. 6.o Radiadora 48. Ser Gut 52, Cuadriga 51.
Tiempo: 1.18 1/5.
Ganada por 1 cuerpo; el 3.o a 1 cuerpo.

Cuarta carrera. — 1.300 metros.

1.o Nocoda 51 k., A. Vidal.
2.o Clamour 53 k., J. A. Herrera.
3.o Eglantine, 51 k., L. Salas.
4.o Flor de Espino, 47 k., M. Ocampo.
N. T.—5.o Marciano 54 6.o Tallulah 51. Sonny Boy 56, Sadie Mackee 49 Telémaco 49.
Tiempo: 1.17 4/5.
Ganada por 1 pesc.; el 3.o a 2 cuerpos.

Quinta carrera. — 1,300 metros.

1.o Chatterbox II, 57 k., R. Donoso.
2.o Bitter Salud. 54 k. A. Vidal.
3.o Haifa. 56 k., J. Carrasco.
4.o Spira. 54 k., P. Flores.
N. T.—5.o Fruta Dulce 51. 6.o Guarapón 54. Candela 56. Fajina 55 Quiberón 53. Avión 51.
Tiempo: 1.18 4/5.
Ganada por 1 cuerpo; el 3.o a 1/2 pescuezo.

Sexta carrera. — 1,600 metros

1.o Diosa. 45 k., R. Olguín.
2.o Pravia. 47 k. E. Canales.
3.o Kadich. 53 k., J. Zúñiga.
4.o Suecia. 44 k., J. Marchant.
N. T.— 5.o Cité 49. 6.o Las Palmas 46.
Tiempo: 1.37.
Ganada por 1 cuerpo; el 3.o a 1 1/2 cuerpo.

Séptima carrera. — 2,400 metros

1.o Mirabelle II. 47 k. R. Olguín.
2.o Sirenia. 51 k., J. Zúñiga.
3.o El Alba. 45 k., O. Maira.
4.o Sanka. 44 k., J. Marchant.
Tiempo: 2.30 1/5.
Ganada por 1 1/2 cuerpo; el 3.o a 1 1/2 cuerpo.

Octava carrera. — 2.400 metros "El Ensayo"

1.o Rosarina. 54 k., R. Donoso.
2.o Kuriche. 56 k., J. Zúñiga.
3.o Safari. 56 k., J. A. Herrera.
4.o Conrado 56.1 k., M. Villena.
N. T.— 5.o Hechicero 56. 6.o Soledad 54. Villagrán 56. Pertinax 56.4.
Tiempo: 2.29 4/5.
Ganada por 1 cuerpo; el 3.o a 3 cuerpos.

Novena carrera. — 1.600 metros

1.o Cinteado, 59 k., E. Rebolledo.
2.o Carlos Martel, 49 k., O. Maira.
3.o Zane Grey, 59 k., J. Zúñiga.
4.o Menteur 44 k., M. Ocampo.
N. T.— 5.o Volney 48. 6.o Boxeador 58. Trancura 45.
Tiempo: 1.37.
Ganada por 1 1/2 cpo.; el 3.o a 1/2 cabeza.

Décima carrera. — 1,600 metros

1.o Sardo, 48 k., R. Olguín.
2.o Cerise, 59 k., P. Flores.
3.o Bólido 56 k., A. Gutiérrez.
4.o Rosellón 59 k., M. Quezada.
N. T.—5.o Campeche 60. 6.o Sublime 46. Fritura 52. Hernán Cortés 49.
Tiempo: 1.36.
Ganada por 1 cabeza; el 3.o a 2 cuerpos.

también Ud. necesita!
Ungüento Monte Santo

VIGOR JUVENIL
Cuando se nota que las fuerzas no son las mismas de antes; cuando se ha fracasado o se nota el principio de la impotencia, el hombre tiene en sus manos el remedio efectivo de ayudar a su organismo con el tónico moderno "TABLETAS STRONG". Por su composición: Glicerofosfatos, Extractos glandulares, etc., reconstituyen y vigorizan el cerebro y el sistema nervioso, devolviendo la virilidad al hombre agotado. Solicite folletos gratis a CASILLA 5501, SANTIAGO.

MEDIAS DE DURACION y TRANSPARENCIA ZARINA HM

Los diez consejos de "LA NACION"

1.o Un buen apronte en la semana: Izar Zuri, montado por O. Maira, pasó el viernes, pista de arena, 800 metros, en 49 3/5.
2.o Un ganador indicado: Montebello.
3.o Una doblona a ganador: Cardiasol y Montebello.
4.o Una tripleta a placé: Viatka, Felicote y Capri.
5.o Un jinete bien montado: J. Zúñiga.
6.o Un buen número: el 2.
7.o Una buena letra: la C.
8.o Un buen dividendo: Galactita.
9.o Un dato al oído: Fox Terrier.
10.o Los que deben pagar placé: Panoplia, Como No, Viatka, Cardiasol, Sumatra III, Montebello, Campo Falso, Felicote y Capri.
(Pista de carrera, muy buena).

• Ud. puede eliminar de raíz la biliosidad, la flatulencia y otros trastornos digestivos, tomando dos cucharaditas de Leche de Magnesia de Phillips en la mañana al levantarse; otra cucharadita, media hora después de comida, y otra al acostarse.

• La Leche de Magnesia de Phillips *alcaliza* el contenido estomacal, neutraliza el exceso de acidez, entona el tubo intestinal. Muy pronto Ud. notará resultados saludables, usando este infalible regularizador del sistema digestivo.

Exija el legítimo producto "PHILLIPS" y rechace las imitaciones!

Leche de Magnesia de PHILLIPS
EL ANTIACIDO-LAXANTE IDEAL
M. R. Hidroxido de Magnesio

GANADORES DEL PREMIO "LA PRUEBA"

Año	Distancia	Nombre	Edad	Peso	Jinete	Tiempo	Premio	Propietario
1918	3,200	Bayaceto	4	57	P. Rebolledo	3.24	6,000	L. Ramírez T.
1919	"	Alm. Sturdee	4	57	J. Vergara	3.20 3/5	6,000	"Almendro"
1920	"	Durham	4	56	U. Núñez	3.27	8,000	"Bantal"
1921	"	Dichoso	4	56	A. Silva	3.26 1/5	10,000	"Ebeache"
1922	"	Falkland	4	56	J. M. Baeza	3.30 3/5	12,000	"Los Bomberos"
1923	"	Malakoff	4	56.2	V. Jara	3.27 1/5	7,200	I. Valdés
	"	Honorino	4	56	H. Ramírez		7,200	A. Oliva
1924	"	André Chenier	4	56	E. Rebolledo	3.25 2/5	12,000	"Tricolor"
1925	"	Humorist	4	56.1	L. A. Morgado	3.27 3/5	12,000	"Diana"
1926	"	Charmer	4	56.4	J. M. Baeza	3.30 2/5	7,200	"La Peña"
	"	Wu-Li-Chang	4	56	S. Villanueva		7,200	L. Ossa C.
1927	"	El Peral	4	56	J. Vergara	3.47 4/5	12 000	"Parsifal"
1928	"	Morisco	4	56	J. Vergara	3.20 2/5	15,000	"Parsifal"
1929	"	Barbaridad	4	54	E. Cáceres	3.28 2/5	15,000	"Botafogo"
1930	"	Caloría	4	54	V. Jara	3.27 3/5	15,000	"Metrenquil"
1931	"	Maile	4	56	J. Carrasco	3.45	20,000	"Unión"
1932	"	Duraznito	4	56	J. Zúñiga	3.26 1/5	10,000	"Santa Isabel"
1933	"	Alma Tadema	4	56	J. Zúñiga	3.30	20,000	I. Valdés e hijo
1934	"	Norton	4	56.1	J. M. Baeza	3.25 2/5	30,000	"Adelina"
1935	"	Gutenberg	4	56	J. Zúñiga	3.26 3/5	18,000	"Amsterdam"
	"	Ripley	4	56	R. Donoso		18,000	Adela Fernández de O.
1936	"	Palais Royal	4	56	J. Zúñiga	3.19 3/5	30,000	"Limarí"

Henarés puede imponerse en "un canter" en la prueba básica del Chile, Premio "Olivar", handicap sobre dos mil metros

PAMPALENTO Y MAZANTINI DEBEN SALIR DE PERDEDORES. — EN LAS SERIES DE 1,200 RECOMENDAMOS A RASCACIELO, UTRECHT, LOOPING, GINETA Y PATACHE

De bastante interés es el programa que para la reunión matinal de hoy, se nos ofrece en el Hipódromo Chile y compuesto de ocho pruebas bien nutridas de inscripciones.

PRIMERA CARRERA

La primera carrera, premio Odisea, para potrillos de tres años nacidos en Chile no ganadores, debe resolverse entre Pampalento, que tiene figuraciones honrosas en el Club y que aquí no lleva otro factor en contra que desconocer la cancha; Renaico, un hijo de Omer Emeth, que cuenta con muchos partidarios debido a sus espléndidos ejercicios; Manuel Antonio, que se clasificó quinto cuando salió de perdedores Cavalcade y Hereje, un hijo de Sanjil del Coral Bouquet y en que se tienen fundadas esperanzas.

Vamos a resolvernos por Pampalento, Hereje y Manuel Antonio.

SEGUNDA CARRERA

La segunda carrera, y análoga a la anterior, parece un compromiso favorable para Mazantini, batido estrechamente por Red Boat, no hace mucho. Creemos que el pupilo de Sandoval, le bastará solamente repetir esta performance, para cambiar de categoría.

Calomel, que se está conduciendo con cierta regularidad y Loco Lindo, que en una ocasión se clasificó tercero, son a nuestro juicio, los enemigos principales de nuestro recomendado.

TERCERA CARRERA

La tercera carrera, sexta serie del premio Organo, handicap sobre 1,200 metros, ha reunido un lote de modestos adversarios y en donde podríamos seleccionar a Onix que en este grupo está en la obligación de lucirse; Conasjera, que vale más que la mayoría; Rascacielo, que puede imponerse en un "cánter"; Invasorita, que ha mejorado en forma efectiva y Pibrac, que a 44 kilos va como para encargarse de la sorpresa.

Como tenemos la mejor idea de Rascacielo, lo dejaremos para el primer lugar con Onix y Pibrac para los siguientes.

CUARTA CARRERA

La cuarta carrera, premio Olivar, handicap sobre dos mil metros, promete bonito final entre Cabo Verde que se vió muy bueno en el clásico España al escoltar a Montebello y Senegal, que remataron en empate; Sirenia, reciente escoltadora de Mirabelle; Celestino, que a 49 kilos, es un peligro vivo; Henares que ha quedado en condiciones de repetir su última hazaña; Jayún, que se vió sobresaliente en su apronte del jueves y Dictateur, ganador de César Borgia en el Club.

Nuestras preferencias están por Henares, con no pocos temores a Sirenia, que queda para el único placé.

QUINTA CARRERA

La cuarta serie del premio Organo, es de difícil acierto, pues tanto puede ganar Ictiona, derrotada estrechamente por Utrecht, como Sonámbulo, cuyo estado actual no deja nada que desear; Utrecht, que corre más de lo que se cree y que ha quedado en condiciones de repetir; Monsieur Baucaire, nombre que viene sonando con insistencia y Falluia, cuyo triunfo sobre Cavalcade, le dá una de las primeras opciones. Como por alguno hay que resolverse, lo haremos por Utrecht, con M. Beaucaire y Sonámbulo para los huecos siguientes del marador.

SEXTA CARRERA

Ocupa el sexto lugar del programa, la quinta serie del handicap de 1,200 y una de las pruebas más abiertas de la mañana, ya que de los 15 participantes, hay por lo menos 10 con chances muy parecidas y como nos resultan Ramoncita que tarde o temprano responderá a su fama; Huasita, que viene de ganar a Pretty Polly; Looping, con el que se corren una fija; Curichilongo, que ahora va en su verdadera distancia; Trago Amargo, un producto bien discreto en la generación; War Picture, tercera, cuando ganó Falluia; Habladuría, que puede salir con buen dividendo y Hecate, que es una bala y que puede imponerse de extremo a extremo.

Vamos a hacer nuestros favoritos a Looping, Trago Amargo y Habladuría, en el orden expuesto.

SEPTIMA CARRERA

Ausentes Americanita y Barina, en la séptima carrera, la elección hay que hacerla entre Gineta, que ha bajado de serie; Flecha de Oro, que ha sido ratirada del Club para cumplir este compromiso; Choshuenco, que se ha visto sobresaliente en el curso de la semana; Como se Pide, que ha estado figurando en sus últimas presentaciones y Cutama que aparece con la monta de Olguín.

Como la "línea" parece inclinarse por Gineta, la dejaremos para el primer lugar, con Flecha de Oro y Choshuenco para los recundarios.

OCTAVA CARRERA

Clausura la reunión la segunda serie del premio Organo y en donde 10 competidores se entrargarán de dividir las opiniones ya que no serán de la partida Cebollita ni Chadina.

Sin entrar en mayores estudios, diremos que nuestras preferencias están por Patache, pues se nos informa que el de Cavieres cuenta con aprontes como para no perder.

Bucólica, que en días pasados perdió una carrera injusta y Tucán reservado deliberadamente para esta competencia, quedan para escoltar al hijo de Nitrógeno.

RESUMEN

Primera carrera: Pampalento, Hereje, Manuel Antonio.

Segunda carrera: Mazantini, Calomel, Loco Lindo.

Tercera carrera: Rascacielo, Onix, Pibrac.

Cuarta carrera: Henares, Sirenia.

Quinta carrera: Utrecht, M. Beaucaire, Sonámbulo.

Sexta carrera: Looping, Trago Amargo, Habladuría.

Séptima carrera: Gineta, Flecha de Oro, Choshuenco.

Octava carrera: Patache, Bucólica, Tucán.

Negocio en Viña del Mar

Cercano al Sporting Club se vende un antiguo y acreditado establecimiento "Almacén y Restaurant Olympo". Ventajosas condiciones de arriendo. Datos a su dueño, calle

CANCHA N.o 41.

Chyrrymalt

UNA COCOA DIFERENTE A LAS DEMAS

Tómelo a toda hora caliente o frío con leche o con agua

Siempre delicioso y nutritivo

Pídalo en boticas, almacenes y fuentes de soda

Distribuidores: LEMM, HUICI y Cía. LTDA.

Huérfanos 1059 - Teléf. 64729 - Casilla 13213 - Santiago

Ultimas performances en el Hipódromo Chile

DOMINGO 17 DE OCTUBRE DE 1937

PISTA LIVIANA

1.a carrera. — Serie A. — 1,200 metros

1.o Silvania 51 k., E. Saavedra.
2.o Hucha 50, J. Carrasco.
3.o Hija Rubia 51, M. Ocampo.
4.o Nora Mala 44, R. Zamudio.
N. T.—Ville de Nice, 56 k., Fabricia 55, Roquebrune 53, Kurz 54, Letonia 50, Omahá 51.8, Bas Blue 51, Hip Hip Hip 46, Isis Verde 48.
Tiempo: 1'15".
Ganada por 1 cuerpo; el 3.o a 1/2 cuerpo.

2.a carrera. — Serie B. — 1,200 metros

1.o Escama 47 E., Sepúlveda.
2.o Padutina 44, J. F. Marchant.
3.o Bombita 48, R. Olguín L.
4.o Juanita 46, M. Ocampo.
N. T.—Nilhue 54 k., Nueva Esperanza 54, Selvatana 53, Moscowa 54, Tramoyista 52, Silvia Sidney 53, Corbata 52, La Sinventura 52.8, Caluga 47, Mariola 45.
Tiempo: 1'13" 4/5.
Ganada por pescuezo; el 3.o a pescuezo.

3.a carrera. — 6.a serie. — 1,500 metros

1.o Destronada 49 k., E. Gaete.
2.o Zapirón 48, J. F. Marchant.
3.o Aderezo 47, M. Ocampo.
4.o Coquito 61, A. Villarroel.
N. T.—Gabacha 59 k., El Irack 58, Percaline 57, Mon Tresor 54, Soria 48, Antequera 47, Quieta 44.
Tiempo: 1'35" 4/5.
Ganada por 4 cuerpos; el 3.o a 5 cuerpos.

4.a carrera. — 5.a serie. — 1,500 metros

1.o Nordello 53 k., J. A. Herrera.
2.o Pradial 50, A. Olguín L.
3.o Doña Cucha 59, S. Arellano.
4.o Mackenna 51, P. Flores.
N. T.—Becassine 58 k., Pantirala 58, El Fayum 54, Martín Pescador 54, Aropéndola 54, Malatesta 47, Henderson 47.
Tiempo: 1'35" 1/5.
Ganada por 1 cuerpo el 3.o a 2 1/2 cuerpos.

5.a carrera. — 1.a serie. — —1,500 metros

1.o One Penny 50 k., J. Zúñiga.
2.o Mininco 62, J. Carrasco.
3.o California 53, O. Ulloa.
4.o Resedá IV, R. Donoso.
N. T.—Gateador 61 k., Cachafaz 57, Huelén 46.
Tiempo: 1'33" 3/5.
Ganada por pescuezo; el 1.o a 2 cuerpos.

6.a carrera. — 4.a serie. — 1,500 metros

1.o Lairdcito 53 k., O. Ulloa.
2.o Campo Falso 55, J. A. Herrera.
3.o Convallaria 54, F. Santander.
4.o Pioliito 55, C. Rojas.
N. T.—Juan Tenorio 54, Panteric 51, Paraguaya 48.
Tiempo: 1'34" 2/5.
Ganada por 2 cuerpos; el 3.o a pescuezo.

7.a carrera. — 3.a serie. — 1,500 metros

1.o Es Iluso 54 k., A. Morgado.
2.o Partenaire 51, A. Vidal.
3.o Little Fool 50, R. Olguín L.
4.o Sandial 53, J. Carrasco.
N. T.—Azaque 55, General Grant 55, Puntada 52.
Tiempo: 1'34" 2/5.
Ganada por 1 cuerpo; el 3.o a 3/4 cuerpo.

8.a carrera. — 2.a serie. — 1,500 metros

1.o Pan Vich 52 k., Villarroel.
2.o Nuit d'Hiver 52, O. Ulloa.
3.o Blue Girl 54, P. Flores.
4.o Clavellina 52, R. Olguín L.
N. T.—Castelar 60, Florian 59, Sonaia 54, Carmuncha 53, Dulzurita 56.
Tiempo: 1'34" 1/5.
Ganada por 1/2 cabeza; el 3.o a 1 1/2 cuerpo.

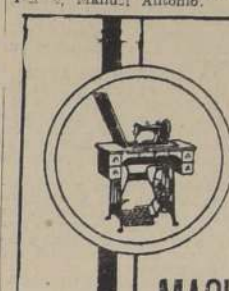

Entregamos — con — facilidades de pago

MAQUINAS DE COSER

MUNDLOS

A. JACOB Y CIA

SANTIAGO AHUMADA 23

MAS DE 20 AÑOS LA FAVORITA DEL PUBLICO

COCOA PEPTONIZADA

PAFF

Las carreras de hoy en el Hipódromo Chile

PRIMERA CARRERA, a las 8.45 A. M. — Premio ODISEA — Se rie A — Para potrillos de 3 años nacidos en Chile, no ganadores. Peso: 56 kilos. — Descargo de un kilo por carrera perdida en el Hipódromo Chile. — Premio: $ 7.500 al 1.o. — Distancia 1.200 mts

M. Vivallos	H. Jara	1 Espirituoso	56	11	Sagitario	Pirita	Café cruz. blanco		J. Poddlech
D. Sandoval	E. Saavedra	2 Hereje	56	10	Sanjil	M. Selva	Azul y b. en r. g rojo		E. Bouquet
E. Rebolledo	E. Rebolledo	3 Kummel	56	7	Henry Lee	Kámara	Rojo; cost. y g. blanco		E. Rebolledo
J. Salfate	J. Herrera	4 Pampalento	56	7	Glacial	Sorata	Naranja y. ver. por mitad		J. Castellón
A. Aguilera	L. Soto	5 Renaico	56	14	Omer Emeth	La Licorne	Amarillo, b, braz. y g azul		A. Aguilera
C. Quezada	M. Quezada	6 Hualpén	55	9	Amén	Columbra	Celeste, braz rojo		Salamanca
H. Pérez	E. Ulloa	7 Mi. Antonio	54	3	E. Peral	Pollona	Café; g. negro		Parsifal
R. Astudillo	C. Araos	8 Sto. de Agua	54	2	Kodak	A. Latina	Amarillo, f y braz azulinos		B. Lagos
A. Muñoz	E. Canales	9 Tablero	54	6	Trujillo	Pink Lady	Azul; m az y rj list. g az.		A. Valencia
E. Inda	C. Leiva	10 Vicente	54	8	Bayaceto	M. Tudor	Azul; braz. y g amarilla		S. María
C. Valenzuela	J. Morales	11 Farniente	53	12	Quemao	Far Away	Gris perlaá braz. y g neg.		Parral
F. Peralta	J. Silva	12 Imparcial	53	13	Sanjil	Araucanía	Rojo, est. ver. y amarillo		Soudades
J. A. Arenas	M. Ocampo	13 Ignorante	50	1	Sofí	Pompeyana	Amarillo; braz. y g rojo		C. A. Arenas
E. Núñez	R. Zamudio	14 Gatito	47	4	Buñuelito	Gatita	Rojo; zig zag y g verde		Siempreviva

SEGUNDA CARRERA, a las 9.15 A. M. — Premio ODISEA. — Serie B. — Para potrillos de tres a ños nacidos en Chile, no ganadores. — Peso: 56 kilos. — Descargo de un kilo por carrera per dida en el Hipódromo Chile. — Premio: $ 7.500 al 1.o — Distancia: 1.200 metros

G. Valenzuela	No corre	1 Cónsul	56	1	O. Emeth	Imperia	Amarillo; g negro		F. Sta. Cruz
O. Silva	H. Jara	2 Marconi	56	8	Shylock	Zubia	Verde, braz. blan. g rojo		O. Silva
H. Pérez	N. N.	3 Amigazo	55	6	E. Peral	La Natita	Café; g negra		Parsifal
M. Vivallos	A. Vidal	4 Balbo	55	11	Esquife	Friquette	Azul lun ver. g blanco		M. Vivallos
D. Sandoval	E. Saavedra	5 Mazantini	54	4	Almodóvar	Percala	Azul y bl. list.; g rojo		D. Urrutia
S. Miranda	O. Ulloa	6 Calomel	53	5	Citoyen	Veine d'Or	Azul lun bl. m rj; g azul		Los Triles
E. Núñez	C. S. Olivares	7 For You	53	10	Piamonte	Redundancia	Negro, tir. bl. y g rojo		Jazz Band
F. Rojas	E. Gaete	8 Frenesí	53	2	O. Emeth	Fantástica	Verde, tir. blancos		Eloy del C. M.
A. González	J. Morales	9 L. Lindo	53	12	Samuray	L. Chica	Morado		P. del Río F.
F. Guzmán	J. Silva	10 Pampero	53	3	Paparrabias	Antilla	Rojo tir. neg. m rj. g bl.		M. del Plata
F. Peralta	R. Olguín	11 Insípido	50	9	Sofí	Kiss Me	Blanco y rj list. m az. g rj		Fe Ideal
J. A. Arenas	M. Ocampo	12 P. Noir	50	13	Aborigen	P. Catherine	Amarillo, braz. y g rojo		C. A. Arenas
R. Bernal	R. Olguín	13 Tatilete	47	7	Trujillo	Polaire	Verde; m y g café		M. Ferrada

TERCERA CARRERA: a las 9.45 —Premio ORGANO.— Sexta serie.— Handicap para ganadores. — Premio: $ 5,000 al 1.o.— Distancia: 1,200 metros.

L. A. Yáñez	E. Asenjo	1 Cusilelfu	58	3	Champignol	Alucita	Café		Yelcho
O. Silva	H. Jara	2 Noctonia	57	13	Noctovisión	Cetonia	Verde mangas rojo		J. Muñoz
F. Villa	J. Silva	3 Onix	55	6	Maldatone	Oraviza	Amarillo; m. am. y rojo lis.		F. Villa
P. Rojas	E. Gaete	4 Conscjera	54	12	Islam	Only	Verde, tirantes y g. blanca		E. Molina
S. González	O. Ulloa	5 M. Pijson	54	15	Nid d'Or	Giboulee	Azul y n. en r. g. azul		H. Valdés
A. Donati	A. Vidal	6 Gardufia	52	1	Puelche	Burladora	Blanco; m. bl. y ni list.		J. Aranda P.
D. Sandoval	E. Saavedra	7 Hortera	52	9	Negrero	¿Dónde Vas?	Azul y bl. en r. g. rojo		E. Bouquet
F. Peralta	L. Ahumada	8 Bromalina	51	10	Brown	Bayeta	Azul y rosado list. g. ros.		Agha Khan
L. Navarro	P. Flores	9 Nocalea	51	8	Noctovisión	Sorella	Amarillo y m. list. g. am.		Manzanares
J. Ramírez	M. Ocampo	10 Rascacielo	50	4	Tupá	Gramilla II	Morado m. y g. blanco		Popeta
E. Rebolledo	F. Irigoyen	11 Manteleta	49	7	El Cinco	Mantua	Gris perla y gr. list. g. gr.		Sublime
P. Inda	J. Donoso	12 Invasorita	48	11	El Perla	Invasora	Blanco lun. az. g. rojo		La Carmelina
H. Gutiérrez	No corre	13 Doña Pura	48	5	Paparrabias	Judea	Verde; m. y g. negro		E. Vergara
L. H. Aliste	R. Zamudio	14 Riso de Oro	48	14	Pipirigallo	La Machona	Azul, bl. y rojo en r. m. r.		A. Peric
E. Sepúlveda	No corre	15 Riberano	46	2	Hussard	Osaka	Negro; m. rojo g. blanco		R. Aranguis
G. de la Cerda	R. Olguín	16 Pibrac	44	16	Alejo II	S. Lasele	Rosado, lun. y g. azul		G. de la Cerda

CUARTA CARRERA: a las 10,15.—Premio OLIVAR, — Handicap para todo caballo. — Premio: $ 9,000 al 1.o.— Distancia: 2,000 metros.

J. Salfate	R. Donoso	1 Izar Zuri	65	5	Rozno	Antignana	Amarillo y n. list. g. az.		Izar Zuri
L. A. Figueroa	L. Morgado	2 Cabo Verde	60	6	Ardelión	Ciudadela	Azul eléc. br. y g. blanco		R. Rodríguez
J. Cavieres	J. Carrasco	3 Sirenia	57	2	Tagore	Mithologie	Rosado, br. y g. azul		J. Cavieres
M. Cuevas	S. Arellano	4 Celestino	49	4	Firmament	Monjita	Amarillo; m. y g. azul		A. Poblete
A. Muñoz	M. Ocampo	5 Henares	47	1	Tacite	España	Negro y azulino en ruedas.		A. Muñoz
H. Pérez	F. Irigoyen	6 Jayun	46	7	Poor Chap	J. la Loca	Granate y bl list. g. gran.		H. Pérez
A. Aguilera	F. Marchant	7 Dictateur	44	3	Campanazo	Arabella II	Amarillo; m. y g. rojo		J. M. Lorca

QUINTA CARRERA, a las 10.45 A. M. — Premio ORGANO. — Cuarta serie. — Handicap para ganadores. — Premio: $ 5,000 al primero. — Distancia: 1,200 me tros.

S. Guerra	C. Rebolledo	1 Ictiona	55	6	Brown	Alaria	Rosado gorra negra		S. Guerra
J. Suárez	J. Silva	2 Maddnes	55	4	Marryatt	Printanera	Gris perla m. gran. g. g.		R. Blain
H. Pérez	J. Alarcón	3 Salmarina	54	7	Salpicón	Gallipool	Azul m. azul y a. en r.		Sta. Isabel
F. Peralta	L. Ahumada	4 Sonámbulo	54	9	Kodak	Telinga	Azul m. amarilla y a. list.		R. Gómez
D. Galaz	M. Villena	5 Bacante	52	2	Bachus Rex	Huacha	Verde m. verde g. granate		D. Galaz
P. Polanco	P. Flores	6 Utrecht	52	5	Harold	Feohoría	Verde alam. y g. negra		Ebeache
J. Donati	A. Vidal	7 M. Beaucaire	51	8	Falso Dios	Arpeytia	Negro; m. blanca g. roja		Curralhue
L. A. Figueroa	No corre	8 Jónico	49	1	Tupa	J. la Loca	Blanco adornos y g. amar.		L. A. Figueroa
S. González	F. Irigoyen	9 Falluia	48	3	Falkland	Chuplica	Azul braz. y g. roja		Marojal

SEXTA CARRERA, a las 11.20 A. M. — Premio ORGANO. — Quinta serie. — Handicap para ganadores. — Premio; $ 5.000 al 1.o. — Distancia: 1,200 metros.

L. A. Yáñez	C. Bravo	1 Ramoncita	57	15	Almodóvar	Estigma	Café		Yelcho
A. Muñoz	A. Gutiérrez	2 Huasita	56	14	Sanjil	Chirolita	Azulino y negro en ruedas		A. Muñoz
F. Peralta	E. Asenjo	3 Looping	56	6	Firmament	Voltaina	Celeste mang. azul g. r.		J. Prieto L.
J. Olmos	R. Donoso	4 Hora Justa	55	2	Negrero	New Times	Rosado m. mor. y amar.		Los Aldusé
J. F. Salinas	L. Soto	5 Vividorcita	55	7	El Perla	Vividora	Verde m. negra g. blanca		J. F. Salinas
E. Cáceres	M. Quezada	6 Curichilongo	54	1	Joy Bird	Zarabanda	Amarillo m. amar. n. list.		J. Ortel
E. Nannucci	A. Vidal	7 Felonia	54	10	Piamonte	M. Victoria	Negro m. y g. celeste		J. Garín de C.
R. Bayello	M. Ocampo	8 Aracari	53	3	Shylock	Roulotte	Café y morado en ruedas		San Eduardo
U. Verdugo	J. Herrera	9 Haragana	53	8	Negrero	Apolillada	Rojo y negro aezgado		C. Prieto L.
A. Donati	L. Ahumada	10 Trago Amargo	53	9	Falso Dios	Odisea II	Negro m. blanca g. roja		Curralhue
G. de la Cerda	R. Olguín	11 W. Picture	52	4	War Boy	Pinturera	Rosado lun. y g. azul		G. de la Cerda
E. Canales	E. Canales	12 Habladuría	52	13	Negrero	China Brown	Azul m. blanca a. rojos		E. Canales
H. Pérez	F. Irigoyen	13 Hecate	52	1	El Maestro	Hecatombe	Granate y blanco listado		H. Pérez
A. Bueque	O. Ulloa	14 Olévano	52	3	Ojo por Ojo	Bien Patriota	Blanco gorra morada		G. Valdés
D. Galaz	F. Marchant	15 Falsada	48	12	Falso Dios	Huacha	Verde an. blancos g. gr.		D. Galaz

SEPTIMA CARRERA, a las 11.55 —Premio ORGANO. — Tercera serie. — Handicap para ganadores.—Premio: $ 5.500 al 1.o — Distancia 1.200 metros.

E. Cáceres	No corre	1 Americanita	58	1	Gin Cocktail	Galopa	Gris perla. b. y g. azul.		Monte Patria
A. Bueque	O. Ulloa	2 Clavel Rojo	57	3	Citoyen	Uri	Amarillo, f., braz. y g. rosado		El Oromo
R. Pérez	J. Alarcón	3 Las Palmas	57	2	Picacero	La Tentación	Azul y r., m. r.; g. azul y r.		Taltal
J. Cavieres	J. Carrasco	4 Gineta III	56	11	Commuter	Gemela	Celeste; gorra rosada.		Montecarlo
A. Donati	L. Soto	5 Mascarada	56	8	Tenerife	Mascaretta	Amarillo; palotes y g. mor.		J. L. Ruiz
A. Donati	L. Ahumada	6 Fl. de Oro	51	6	El Cinco	Odisea II	Negro alam. m y g. blanco.		C. 2.o Pentz
P. Polanco	No corre	7 Barina	54	9	Tagore	B. Albarice	Azul, m. rojo, g. blanca.		P. Polanco
J. E. Bustamant	J. Morales	8 Dionina	54	3	Brown	Deadémone II	Naranja. tir., braz y g. ver.		Norma
A. Muñoz	N. N.	9 Miguelito	54	13	Isabelino	Poligama	Azul; m. az. y bl. g. blanca		Miguelito
E. Nannucci	A. Vidal	10 Choshuenco	53	10	Campanazo	Dorama	Negro; zig-zag y g. blanco.		Choshuenco
U. Verdugo	J. Herrera	11 Como se Pide	52	7	Firmament	Como se Llama	Azulino, alan., braz. y g. n.		Don Carlos
S. Guerra	E. Canales	12 Porcena	48	12	Pibe	Nonada	Rosado, cue., p. y g. negro.		S. Guerra
L. A. Parada	R. Olguín	13 Cutama	45	4	Almodovar	Culhal Cura	Azul; m. amar. g. blanca.		M. Benavente

En corral: 5 con 6.

OCTAVA CARRERA, a las 12.30 P. M. — Premio ORGANO. — Segunda serie. — Handicap para ganadores. — Premio: $ 6,000 al 1.o —Distancia 1,200 metros.

J. Castro R.	M. Cuevas	1 Ajedrez	61	12	Royal Alarm	Esparceta	Celeste lun. y g café.		Saladillo
J. Cavieres	No corre	2 Cebollita	60	7	Quema	Catilinaria	Blanco tir. negros; g. roja.		Chiñigüe
J. Cavieres	J. Carrasco	3 Patache	59	8	Nitroeno	Pinzanilla	Café, a. y g. blanco.		S. Lyon
R. Astudillo	J. Morales	4 Fotográfico	59	11	Kodak	Telinga	Amarillo; f. y braz azulino.		B. Lazos
E. Inda	L. A. Morgado	5 Khanil	56	6	Bayaceto	Hiérfana	Azul; braz. y g. amarillo.		Santa María
E. Inda	J. Herrera	6 Bondad	54	5	El Maestro	Bombaria	Blanco franja r. r. roja.		Labrador
E. Sepúlveda	C. Sepúlveda	7 Meritoria	54	9	Hussard	Marselesa	Naranja m. y g. rosado.		Turquesa
F. Peralta	J. Silva	8 Amor Pagano	54	2	Royal Alarm	Kiss M.	Blanco y r. list. g. roja.		El Ideal
J. Carrasco	O. Ulloa	9 Panchomé	54	4	Pibe	Guinea	Amarillo; f., braz y g. ros.		El Oromo
A. Grill	R. Donoso	10 Bucólica	50	1	Almodovar	Buena Pizza	Gris perla; f. braz y g. rojo		L. Alvarez C.
A. González	F. Irigoyen	11 Tucán	50	3	Bayaceto	Malharia	Negro bl. y r. en cruz; g. r.		J. Rodríguez
L. A. Parada	No corre	12 Chadina	49	10	Menti Fe	Cay Cay	Rojo, m. r. braz r. y bl., g. r.		Conzrito

En corral: 2 con 3 y 5 con 6.

EL STANDARD DE VIDA EN MATERIA DE VESTIMENTA

Una valiosa iniciativa de las grandes casas comerciales de Europa, Norteamérica y Buenos Aires, aplicada en nuestro país.

VENTAJAS QUE REPORTA AL MUNDO ELEGANTE LA ADQUISICION DE ROPA HECHA.

Vista parcial del moderno local subterráneo de la Sombrerería Rosenblitt en Estado esquina Huérfanos.

Las personas que han viajado frecuentemente por el exterior, saben de las grandes ventajas que ofrece un sistema especial que se ha implantado en el ramo de sastrería, y que actualmente se encuentra muy en boga en las grandes ciudades de Europa, Norte América y también en Buenos Aires.

Nos referimos a la venta de ropa hecha para caballeros, que todas las casas comerciales de lujo que funcionan en dichas ciudades, tienen establecida a firme y que constituye, sin lugar a dudas, un sistema de positivos beneficios para toda clase de personas, por las comodidades que les reporta la adquisición de mercaderías que necesitan imperiosamente en sus habituales menesteres.

Viajeros llegados recientemente de Argentina, país que tiene fama por la elegancia y corrección que denotan los hombres en el vestir, nos han expresado con gran entusiasmo su aprobación al sistema en referencia, haciéndonos presente que él favorece al público, no sólo en cuanto se refiere a la estética misma, sino también en las calidades y precios que es dable exigir en materia de vestimenta.

—En Buenos Aires — nos ha dicho uno de ellos — los grandes establecimientos comerciales exhiben permanentemente, en sus vitrinas e interiores, maniquíes que ostentan las últimas creaciones de la moda. La clientela que acude a ellos, los contempla sólo breves instantes y tarda muy poco en decidirse por un determinado modelo, pues ha podido observar en forma gráfica, mejor dicho objetiva, lo que puede lucir un traje cualquiera, según sean los gustos o conformación física de los solicitantes.

Desde luego, hay en ello una ventaja que salta a la vista, y es la apreciación inmediata que puede hacerse en las calidades y confección de los modelos expuestos. Ha bastado un simple rato de observación, muchas veces una ligera mirada, para darse cuenta de la calidad de la mercadería que se le ofrece, sin exponerse más tarde a ser defraudado en sus aspiraciones.

Por otra parte — agrega nuestro informante — se han evitado con ello las molestias que ocasiona la operación de tomar medidas, como también el trámite indispensable de someterse a una o varias pruebas, y todo esto significa ya una apreciable comodidad, que es especialmente valiosa para las personas de intensas actividades.

Por lo demás — termina diciéndonos — está comprobado que el público se beneficia grandemente con este sistema en el orden económico, pues tiene ocasión de adquirir ternos de calidad realmente superior, a precios extraordinariamente ventajosos, por la simplificación que entraña para el comercio la adquisición de mercaderías en grande escala y la confección simultánea de grandes partidas de ropa de determinados modelos.

EN NUESTRA CAPITAL

Conocedores de los beneficios enunciados, y procurando la mayor comodidad a su clientela, también entre nosotros ha comenzado a extenderse el sistema aludido, y ya son varias las casas comerciales de lujo que lo han adoptado en forma permanente.

Entre estas últimas, sobresale en forma notoria la afamada Casa Rosenblitt, que acaba de implantarlo con gran aceptación del público santiaguino, como lo demuestra la enorme afluencia de personas que han acudido últimamente a disfrutar de las ventajas que proporciona la adquisición de ropa hecha.

En los establecimientos que dicha firma posee en Estado esquina de Huérfanos y en Ahumada 327, hemos podido comprobar personalmente esta afirmación, en diversas visitas que hemos hecho a ellos en forma ocasional. El público acude constantemente en busca de ternos de última moda, y, en realidad, no puede menos que sentirse altamente satisfecho por la espléndida calidad de las telas, la esmerada confección y los bajísimos precios de venta de las mercaderías.

TECNICO ESPECIALES

Para dar impulso a esta nueva sección, que recién ha principiado a funcionar en dichos establecimientos, la firma Rosenblitt ha contratado a expertos técnicos y cortadores especiales, que han actuado largo tiempo en afamadas casas bonaerenses. Ha nombrado también grandes adquisiciones de telas y otros materiales en acreditadas fábricas extranjeras, y todo ello le permite ofrecer ternos de regla calidad y confección a precios que realmente no admiten competencia.

DIVERSAS MEDIDAS

La Casa Rosenblitt, según hemos tenido ocasión de imponernos, tiene constantemente en existencia elegantes y acabados modelos en confecciones para hombres, no sólo para lo que podríamos llamar un "cuerpo standard", sino también para todas clases de personas.

Así, por ejemplo, la Serie A está destinada especialmente para personas bajas y delgadas; la Serie B, para las de estatura baja y un poco obesas, y la Serie C, para cuerpos de elevada estatura, ya sean gordos o delgados.

La firma Rosenblitt se ha especializado en la confección de ternos hechos con telas frescas o livianas, lo que es especialmente adaptable para esta época del año. Para tal fin ha importado una gran partida de tela especial, denominada "Tropical", en colores claros, obscuros y medianos, que puede satisfacer todos los gustos o exigencias en materia de comodidad, calidad y precios razonables.

Terminará hoy el festival de tiro al blanco en honor del Embajador del Perú

Desde las 9 hs., en el Stand del Club Nacional, en Recoleta

LOS RESULTADOS DE AYER

En la mañana de hoy continuará en el stand de Recoleta el desarrollo del festival extraordinario de tiro organizado por el Club Nacional en honor del Embajador del Perú Excmo. señor Carlos Concha, y que se inició en la tarde de ayer.

El programa de hoy es el siguiente:

9 horas: Certamen sobre blanco de 12 anillos por equipos e individual; a 200 metros, posición tendido sin apoyo; 10 tiros válidos por tirador, más uno de prueba opcional; por equipos de cinco tiradores. Habrán 10 premios de equipos y 15 individuales.

10 horas: Torneo para damas, reservado para las socias de la Sección Femenina del Club Nacional; distancia 100 metros, blanco de 12 zonas, posición tendido sin apoyo; 10 tiros válidos más 1 de prueba opcional; para los efectos del puntaje, las socias serán clasificadas en dos categorías. Se discernirán tres premios a cada categoría.

11 horas: Final de la competencia individual de calibre reducido, a 25 metros, en blanco escolar de 12 anillos.

Terminada la competencia, se procederá a la repartición de premios.

LA REUNION DE AYER

Un hermoso golpe de vista daba ayer el polígono del club Nacional, que estaba engalanado con motivo de la realización del festival balístico en homenaje al Excmo. señor Embajador del Perú.

Numeroso público y competidores llenaban casi por completo las espaciosas aposentadurías del stand, notándose en todo momento un gran entusiasmo e interés por las competencias que se desarrollaban.

CONCURSO ABIERTO PARA DAMAS

Se inició el programa con el número especial dedicado a las damas, participando representantes de los clubes Nacional, Guacolda, Genera, Baquedano y Cóndores de Chile.

Hizo la mejor serie la señorita Bernarda Salvo, la que alcanzó el excelente puntaje de 87 puntos. Le siguieron en orden de colocación las señoritas Marina Trujillo y Haydée Cuello, con un gran total de 82 y 79 puntos, respectivamente.

TORNEO DE TIRO DE COMBATE

Interés existía en el público por observar esta prueba, que raras veces hay ocasión de presenciar en certámenes de esta naturaleza.

Participaron equipos representativos de los clubes Carabineros de Chile, Dirección de Arsenales de Guerra, Fernández Pradel, Correos y Telégrafos, Nacional Santiago, General Baquedano, Fábricas, Maestranza del Ejército, etc.

Durante el desarrollo de este certamen se notó un verdadero entusiasmo entre los asistentes por las peripecias y novedosos aspectos que presentó su ejecución.

Damos a continuación el puntaje alcanzado por los vencedores:

	Puntos
Carabineros de Chile	88
Fernández Pradel	79
Investigaciones	72
Nacional	66
Arsenales de Guerra	64
Fábricas del Ejército	44

EL EXCMO SR. MINISTRO DE BOLIVIA

El desarrollo de las diferentes pruebas se vió prestigiado con la asistencia del Excmo. señor Ministro de Bolivia don Hernando Siles.

Doce partidos por la competencia de la Manuel Atria

De doce partidos consta el programa anunciado para hoy por la Asociación Manuel Atria y a cumplirse en los campos de Vitacura.

Tercera división

A las 9.15 horas, Jorge Figueroa B con Luis XV B, en cancha 1; árbitro Fdo. Sandoval, delegado del Mirasol.

A las 10.15 horas, Jorge Figueroa A con Luis XV A, en la misma cancha; árbitro Roberto Morales, delegado del Unión Brasil.

A las 11.15 horas, Boston con Unión Brasil A, cancha 1; árbitro Juan Ibarra, delegado del Luis XV.

A las 9.15 horas, Juventud B con Boca Junior B, cancha 2; árbitro Oscar Bahamondes, delegado del Figueroa.

A las 10.15 horas, Juventud A con Boca Junior A, cancha 2; árbitro Amador Pizarro, delegado del Andrés Bello.

A las 11.15 horas, en la misma cancha, Los Carrera con E. Vilches A; árbitro Manuel Abarca, delegado del Juventud.

Segunda división

J. Figueroa A con Los Carrera, a las 14 horas, en la cancha 2, ante el árbitro Manuel Arroyo, delegado del Boca Junior.

A las 14 horas, en la cancha 1, Juventud con Boca Junior, árbitro Juan Fernández, delegado del Figueroa.

Los Carrera con Boston

A las 15 horas intervienen los cuadros de honor de Los Carrera con Deportivo Boston. Dirigirá el señor Roberto Morales.

Mirasol con E. Vilches

A las 15 horas actúan en la cancha 1 Mirasol y E. Vilches, quienes se miden por la división de honor. Arbitrará Juan Catalán y las líneas se formarán así:

Vilches: Quiroga; Espinoza y Tonlo; Gutiérrez, Rodríguez y Espinoza; Peña, Carrasco, Díaz, René y Díaz.

Mirasol: Puente; Flores y Puebla; Rueda, Sandoval y Tapia, Briones, González, Olmedo, Carreño y Figueroa.

Jorge Figueroa con Luis XV

El encuentro básico de la reunión está a cargo de J. Figueroa con Luis XV, que se miden en el campo N.o 2 y a las órdenes del señor Manuel Quiroga, las escuadras formarán así:

Figueroa: Varela; Seballos y Rodríguez; López Silva, Pavez, Beiza, Herrera, Cero y Berríos.

Luis XV: Aguilar; Flores y Escudero; Lara, Correa y Correa; Zamora, Soto, López, Sandoval y Bustos.

Juventud con Boca Junior

El otro match de fondo de la cancha 1, fué confiado a los equipos superiores del Boca Junior con Juventud; dirigirá el señor Luis Cabrera y los equipos se harán representar por los siguientes hombres:

Juventud: Alfaro; González y Colvari; Videla, Horens y Pino; Véliz, Muñoz, Sánchez y Videla.

Boca Junior: Núñez; Abarca y Sanhueza; Aslin, Alvarez y Rojas; Vilches, Guerrero, Karrer, Rojas y Núñez.

Directores de turno: en la mañana, señor Pico; en la tarde, señor Morales.

El Magallanes con el Wanderers de Valpso. y Españoles con Badminton, en Santa Laura

Será la reunión única de hoy del football profesional. — A las 13.30 horas, Universidad Católica con Magallanes B

La competencia profesional llevará a la cancha esta tarde, a cuatro equipos que pueden brindar dos encuentros de especial interés.

Santa Laura, servirá de escenario a la reunión única programada para hoy, y en la que se medirán Magallanes con Santiago Wanderers de Valparaíso, a las 15 horas, y Unión Española con Badminton, a las 16.30.

Hace ya un buen tiempo que el cuadro porteño vencedor en la primera rueda del Magallanes, no actúa entre nosotros, y hay la expectativa de que el conjunto venga en condiciones de repetir sus mejores performances, con los cuales estaría asegurado el buen desarrollo del encuentro.

Dirigirá este match, el árbitro señor Luis Contreras.

LOS CONTENDORES

Los equipos formarán así:

MAGALLANES

Soto
Baeza, Córdoba
Córdoba, Morales, Ponce
Muñoz, Ugaz, Avendaño
Farfán Guerrero
O
Araya Torres
Sepúlveda, Rivera, Pizarro
Páez, Pastene, Páez
Miranda, Tapia
Soto
S. WANDERERS

ESPAÑOLES CON BADMINTON

El Badminton tendrá aquí una buena ocasión de demostrar su verdadera capacidad, ya que ha estado haciendo buenas presentaciones en algunos lances, y ha sido superado en otras, aunque sin que sus derrotas signifiquen una inferioridad manifiesta. Por eso hay interés en ver expedirse a los aurinegros frente a un cuadro de la capacidad de los de Santa Laura, con quienes perdieron injustamente en la primera rueda, pues Badminton dominó gran parte del partido, en aquella ocasión.

LOS EQUIPOS

Dirigidos por el árbitro señor Juan Zablah, los equipos se presentarán así:

BADMINTON

Droguett
Liendo, Pinto
Soto, Ríos, Desfefani
Pizarro, Miranda, Saldívar
Muñoz Aguirre
O
Riera Peña
Carvajal, Domínguez, Aller
De Saa, Medaviilla, Frías
Vidal, Báez
Erazo

ESPAÑOLES

UN PRELIMINAR

A las 13.30 horas, jugarán los equipos B del Magallanes con el primer cuadro de la Universidad Católica, dirigidos por el señor Héctor Mandria.

Loma Blanca y Manuel Acevedo por Copa "Chile"

La cancha de la Fábrica de Gas, ubicada en Antonio Varas, será escenario de la disputa oficial de los tres elencos de Loma Blanca y Manuel Acevedo, dos de los "fuertes" de la División Chile.

"Los Mañungos" con ese amor propio que les caracteriza, han reforzado convenientemente el cuadro de honor, en forma de responder a las exigencias del difícil contendor.

De los integrantes de Loma Blanca, solamente debemos ratificar su brillante estado y el anhelo que tienen de continuar la serie de victorias.

Partirán los 3 os a las 14.30 horas; los 2.os a las 15.45 y finalmente los privilegiados a las 17 horas, ante el árbitro señor Luis Victoriano.

Loma Blanca, alistará como se indica: Villavicencio; Mantérola y Mezzano; Román, Araneda y Rodríguez; Tapia, Verdugo, Arellano, Alarcón y Reyes.

Federación de Football de Chile

El directorio de esta dirigente, atendiendo a que este mes debe efectuarse la sesión ordinaria del Consejo Superior del Football de Chile, ha fijado fecha para esta reunión, la que se efectuará el 28 del presente, a las 21.30 horas.

Excursión del Club Ciclista Cóndor

Hoy eefctuará este club una excursión y carrera interna al pueblo de Colina. Esta carrera es la quinta del torneo en que se disputa un valioso premio. La partida se dará desde la Estación Mapocho (lado norte del puente.) Los excursionistas partirán a las 8 horas, media hora antes de los corredores para darles oportunidad a estos de presenciar la llegada en Colina.

Los novicios y 4.a categoría, tendrán un handicap de 10 minutos.

GUANTES Y CARTERAS

CIERROS IMPORTADOS
recién recibidos.
Cueros de elegantes fantasías
Precios sin competencia.
Ventas por mayor y Menor.

FABRICA FRANCESA "FERNE"
MONJITAS 383 - ENTRADA POR PLAZA BELLO 1.

Gimnástico y S. Lorenzo por la Copa "República"

A la cancha de la Academia, se trasladará el Gimnástico A. Prat en la tarde de hoy, a fin de enfrentar, por la División República al club dueño de casa, o sea, al San Lorenzo.

La contienda encierra bastante atracción, ya que se trata de dos clubes calificados como buenos en el football amateur, sobre todo Gimnástico A. Prat, que ha sido la sorpresa de la temporada.

Los "loretos" llegarán con su cuadro de honor bien montado, como se desprende de la siguiente plena que anunció:

Toledo; Flores y Reyes; Zapata, Monsalve y Abramovich; Osses Rancussi, Atenas, Jerez, Aravena y Fernández.

Gimnástico A. Prat no ha dado mayores datos, concretándose a sonreír maliciosamente sus delegados, al preguntárseles la opinión sobre la jornada.

Los terceros equipos partirán a las 14.30 horas; los segundos a las 15.45 y los principales a las 17 horas, ante el árbitro señor Oscar González.

y solamente
Ungüento Monte Santo

Basketball femenino en canchas del Famae y Universidad

Baquedano con Valencia, Famae con E. Correa, y Cabrera Gana con Universidad

Entra a su faz culminante la competencia de basketball femenino con los partidos que se efectuarán esta tarde en las canchas del Famae y Universidad.

En la primera de estas canchas se medirán a primera hora los quintetos de primera división del Baquedano y Valencia y a las 17 horas los del Enrique Correa y Famae.

El lance de fondo de este terreno, tiene especial importancia, ya que de vencer, el Enrique Correa, se clasificará para disputar la final de la competencia.

EN LA CANCHA DEL UNIVERSIDAD

Tres encuentros se efectuarán aquí:

A las 15 horas se enfrentarán los fives de tercera división del Población Carrera y Cabrera Gana.

A continuación deberán medirse los quintetos universitario y de Gath y Chaves, también de tercera división y finalmente a las 17 horas entrarán a la cancha los equipos de primera división de Universidad y Cabrera Gana, lance que ha logrado despertar gran interés por la calidad de los contendores y por ser este un partido decisivo para ambos equipos, toda vez que el vencedor quedará como finalista de la competencia.

Comercio Atlético

La directiva del football avisa a los jugadores que se sancionará severamente el atraso o inasistencia a los partidos de hoy. El programa será el siguiente:

8 horas.— Cuarto B. con Jaime Gurevich tercero.

9 horas.— Cuarta Especial con Jaime Gurevich primero.

En la tarde, desde las 14 hrs. los tres cuadros superiores con los de igual categoría del Lautaro Atlético. Todos estos partidos se efectuarán en la cancha de la Compañía de Teléfonos.

Por la Asociación de Providencia

La Asociación Deportiva de Providencia sigue desarrollando satisfactoriamente el calendario oficial y puede decirse que los partidos de hoy serán unos verdaderos clásicos, dada la calidad de los participantes.

CANCHA GATH Y CHAVES Avda. LOS LEONES esq. LOTA

10.15 horas. Cuarta div. del Arauco v. Providencia. Arbitro señor Miranda.

11.15 horas. Tercera división. Providencia v. Arauco Arbitro señor Martínez. Director de turno, del Gath y Chaves.

14.15 horas. Tercera división del Santa Elena v. River Plate. Arbitro señor Miranda.

15.30 horas. Segunda división del Unión Santa Elena v. River Plate. Arbitro señor O. Rojas.

16.30 horas. Primera división del River Plate v. Unión Santa Elena. Arbitro señor López. Director de turno del Gath y Chaves.

CANCHA TALLERES, Avda. PROVIDENCIA 1701

10.15 horas. Tercera división del Germán Contreras v. Talleres. Arbitro señor H. Vargas.

11.15 horas. Segunda división del Talleres v. Germán Contreras. Arbitro señor R. Hernández. Director de turno, del Paraguay.

14.15 horas. Segunda división del Providencia v. Arauco. Arbitro señor Luis A. Garay.

15.30 horas. Primera división del Talleres v. Germán Contreras. Arbitro señor R. Fajardo.

16.30 horas. Primera división del Deportivo Providencia v. Deportivo Arauco. Arbitro señor T. Stevens. Director de turno, del Paraguay.

13 horas el Deportivo "Pedro Calles Calderón", partirá desde la Estación Central con sus tres equipos a Lo Espejo con el objeto de jugar un match amistoso con el Deportivo "Baquedano" de esa localidad.

Campeonato de football Copa Pacífico

En la cancha San Luis se seguirá desarrollando el campeonato Copa Pacífico con el siguiente programa:

CANCHA N.o 1

A las 14.15, 2.o Equipo Margozzini con 2.o equipo del Enrique Correa, árbitro señor Olivares.

A las 15.15, 1.o equipo del Santa Emilia con 1.o del Allro González, árbitro señor Lucas.

A las 16.15, 1.o equipo del Margozzini con 1.o del Enrique Correa, árbitro señor Aguirre.

CANCHA N.o 2

A las 14.15, 3.o del Unión Galvez con 3.o del Silvio Rozzi, árbitro señor Muñoz.

A las 15.15, 2.o del Unión Galvez con 2.o del Silvio Rozzi, árbitro sekor Becker.

A las 16.15, 1.o del Unión Galvez con 1.o del Silvio Rozzi, árbitro señor A. Olivares.

3.er torneo de atletismo del U. Dep. "Toqui"

Se iniciará a las 10 horas, en el Estadio Militar

Se advierte a los atletas de la Unión Deportiva "Toqui", que por acuerdos anteriores y para darles más facilidades a los numerosos atletas que forman parte de la institución, la etapa final del tercer torneo por la competencia de la temporada de Primavera, se iniciará hoy a las 10 horas en la pista del Estadio de la Escuela Militar, y se le dará término, en la tarde, a las 15 horas, en la pista de la Quinta Normal.

El programa es el siguiente:

A las 10 horas, en la pista del Estadio de la Escuela Militar:

100 metros planos, series, para perdedores y ganadores; lanzamiento de la bala, final, perdedores ganadores y todo competidor; salto alto, para perdedores y ganadores; 1.500 metros planos para todo competidor; lanzamiento del disco, para perdedores y ganadores; 400 mts. planos para perdedores y ganadores; salto con garrocha para todo competidor; 5.000 metros planos para perdedores y ganadores, y posta de 4x100 mts. planos para todo competidor.

A las 15 horas, en la pista de la Quinta Normal:

100 mts. planos final, para todo competidor; lanzamiento del dardo para perdedores y ganadores; 800 mts. planos final, para todo competidor; salto largo, para perdedores y ganadores; 200 mts. planos final para perdedores y ganadores; 3.000 mts. planos, para todo competidor; lanzamiento del martillo para perdedores y ganadores; salto triple, para todo competidor; 10.000 mts. planos para perdedores y ganadores, y posta de 4x400 mts. para todo competidor.

Equipos de basketball del Recoleta actuarán hoy

A las 14.30 horas, se efectuarán las amistosas de Basketball entre el Deportivo Simón Bolívar y el Deportivo Recoleta, en la cancha del segundo, situada en Avenida Recoleta N.o 2063 (frente a la Av. Chile).

Los equipos del Dep. Recoleta, se presentarán con los siguientes jugadores:

PRIMER EQUIPO: A. Gálvez, R. Valpreda, C. Rebolledo, J. Poblete y O. Liendo.

SEGUNDO EQUIPO: E. Prodes, E. Valpreda, C. Pereira, E. Pardo y M. Castillo.

TERCER EQUIPO: M. Pereira, R. Villarroel, E. Rabah, J. Predes y A. Margarit.

Círculo Atlético Royal

Nos pide citar para hoy a las 14.30, en la Quinta Normal a los siguientes atletas:

Juan Saavedra, Alfredo Borbalán, Jorge Muñoz, Manuel Campos, Guillermo Prado, Guillermo Tapia, Raúl Céspedes, Erasmo Godoy, Oscar Pérez, Manuel Avilez, Juan Varas, Guillermo Cebra, Manuel Lara, Jorge Osorio, Guillermo Lara, Carlos Hernández y Mauricio López, a fin de formar los equipos que representarán al Club en la posta Santiago - Rancagua.

Río Janeiro juega en Malloco

Espléndido programa es el que tiene Río Janeiro en la tarde de hoy.

Ha concertado buen programa con el Malloco Atlético, en la vecinalocalidad con miras de ofrecer un espectáculo de primer orden a los fanáticos malloquinos.

Irá con los 3 equipos, y los primeros han sido formados como sigue:

Río Janeiro

Abarca
Elgueta Urra
Castro Manríquez Montefinale
Ramírez Acciardi Hinojosa
Candia Díaz
O
Soto Vargas
Arava Soto Núñez
Olmedo Vidal Maira
Olmedo Maulén
Muñoz
Malloco

La delegación del Río Janeiro, está citada a las 12.30 horas, en Diez de Julio 488, para partir en góndolas.

ALIANZA CON VICTORIA NACIONAL

A Puente Alto irá el Alianza esta tarde para enfrentar al Victoria Nacional, con quien hará el principal programa deportivo de la localidad.

La delegación aliancista partirá a las 13.30 horas desde la Estación Pirque, con los 3 equipos.

Football en la cancha Baquedano

En la tarde de hoy se llevarán a efecto en esta cancha los encuentros de football entre los equipos del General Baquedano y del Exequiel Jorquera.

La reunión se iniciará a las 14.30 horas.

Nuevo Guía de Subscriptores

EDICION ENERO 1938

Los registros para esta nueva Guía de Santiago quedan cerrados el 2 de noviembre.

Para avisos, inserciones y cambios de nombres rogamos dirigirse cuanto antes a la Oficina Comercial, Estado 67.

COMPAÑIA DE TELEFONOS DE CHILE

De ovejas y máquinas salen los buenos paños chilenos

Con lana de ovejas de razas seleccionadas de acuerdo con las condiciones del país y con maquinaria moderna servida por 5.000 obreros especializados, en el año 1936 se produjeron 4.534.714 metros de paños distribuidos en infinidad de colores, dibujos y calidades.

SEA CONSCIENTE y PATRIOTA PIDA CON ORGULLO PAÑOS NACIONALES.

Azufre para Viñas
de calidad especial
OFRECEN:
GELLONA HNOS.
PARA ENTREGA INMEDIATA.
AGUSTINAS 925 -- OFICINA 417.

BUSCAMOS

para nuestros preparados bien introducidos en más de 60 paises.

VIRILINETS para hombres, contra impotencia, debilidad sexual, vejez prematura.

FERTILINETS para mujeres, contra disturbios climatéricos y nerviosos, frigidez.

PANCRESAL el preparado por via bucal contra la Diabetes Mellitus.

AMEBEX contra la disenteria de Amebas y toda clase de infecciones del intestino.

Una casa que se preocupe de la distribución exclusiva.

Dr. Richard Weiss, Berlín NW 7, Alemania.

EL SECRETO DE LA FORTUNA

¿QUIERE GANAR A LA LOTERIA?

LA ASTROLOGIA ofrecele la RIQUEZA. Indique su fecha de nacimiento y recibirá GRATIS "El Secreto de la Fortuna" que le indicará los números para Ganar en Loterías y también "LA LLAVE DE ORO" que le facilitará los medios para tener suerte en todos los Juegos. Vencer en Amores, Triunfar en Negocios y alcanzar Dicha y Fortuna. Remita su dirección y UN PESO en sellos. - Prof. PAKCHANG TONG. Gral. MITRE 2241 - ROSARIO (Sta FE) - (REP. ARGENTINA)

Santiago juega con San Antonio por el Campto. Nacional Amateur

A LAS 16 HORAS EN EL ESTADIO DE LA ESCUELA MILITAR.— FERROVIARIOS Y METROPOLITANO HARAN EL SEMIFONDO

Luis Donoso, arquero de Santiago.

En la tarde de hoy se jugará en el Estadio Escuela Militar, la brega anunciada entre los seleccionados de Santiago y San Antonio, correspondiente a la segunda rueda del campeonato nacional de football Amateur.

El magnífico estado que han mostrado ambos elencos, ha dado al partido en referencia una atración que ya se quisiera en cualquier encuentro de los que se destacan a grandes caracteres, con la ventaja que será una lucha ardorosa, disputada desde el primero hasta el último minuto, pues ambos elencos están dispuestos a cual quier trance para obtener la victoria, lo que les permitirá seguir disputando los honores del gran torneo.

Muchos prefieren al elenco blanco de la capital, pero debe tenerse bien en cuenta que San Antonio acaba de eliminar a un formidable rival: Melipilla, considerado como uno de los mejores de la Zona Central.

EL EQUIPO DE SANTIAGO

Santiago enfrentará a San Antonio con el siguiente cuadro:

L. Donoso. Aurelio Donoso, J. Ruiz, D. Díaz, L. Flores, A. Abarca, Jaime, Cosio, Valenzuela, Osorio, Cea.

FERROVIARIOS CONTRA METROPOLITANO

De tanta importancia como la brega de fondo, será la partida de Ferroviarios y Metropolitano, que se jugará de semifondo., a las 15 horas.

Los técnicos de Echeverría están poseídos de un buen entusiasmo por mostrar una vez más su espléndida clase; y los ferroviarios por su parte, esperan defender honrosamente los prestigios que tan costosamente han adquirido.

Ante el árbitro señor Manuel Reyes, alistarán como se indica:

METROPOLITANO: Salamanca, Donatti, Matta, Ramírez, Donaire, Barahona, Fuentes, López, Lagreze, P. López, Pérez.

FERROVIARIOS: Caselly, Soto, Carreño, Herrera, Donoso, Espinoza, Stancovich, González, Rivas, Mendoza, Jimenez

El desarrollo del certamen máximo del football aficionado en el resto del país contempla para hoy brillantes contiendas en Tocopilla, Calera, Los Andes, San Vicente, Curicó, Talca, Schwager y Valdivia

Osvaldo Cossio, inter derecho local.

LOS CUADROS B. DE UNION CONDELL Y FAMAE

Abrirán el programa los cuadros B. de Unión Condell y Famae, quienes partirán a las 14 horas.

Formarán como sigue:

UNION CONDELL: Bossi, Muñoz. G., Muñoz H., Alvarado, Azúa, Loayza Sánchez Yáñez, Donoso, Castañeda, Cornejo

FAMAE: Maturana, González, Donoso, Lobos, Donoso, Jiménez, Alvarado, Pozo, Pérez, Urzúa, Contreras.

PRECIOS POPULARES

Pese a la importancia del espectáculo, se cobrará un peso por las galerías y tres pesos por las tribunas.

CITACION A JUGADORES

La Asociación de Football de Santiago cita para hoy a las 9 de la mañana en Franklin esquina de San Ignacio, a los jugadores que se indican, los cuales deberán presentarse con su correspondiente equipo.

José Carrera, Aurelio Donoso, Julio Ruiz, Angel Abarca, Osvaldo Cossio Juan Valenzuela, Eugenio Ibarra, Armando López, Eduardo Mendoza Luis Donoso, Manuel Matta Luis Flores, Angel Loayza, René Bueno, Juan Cea, José Osorio, David Díaz, Guillermo Jaime y Armando Díaz

EN EL RESTO DEL PAIS

Muchos de los partidos fijados para hoy por el Campeonato Nacional de football amateur que organiza la Federación de Football de Chile, quienes proporcionarán alternativas de tal emoción que talvez ni en los encuentros finales a disputarse en esta capital tendremos oportunidad de presenciar. En este caso se encuentran Iquique y María Elena, San Vicente con San Fernando, Talca con Cauquenes y Talcahuano con Schwager.

Juan Cea, puntero izquierdo de Santiago.

EN TOCOPILLA

María Elena enfrentará a Iquique en Tocopilla, designado campo neutral a fin de evitar posibles incidentes, como los ocurridos recientemente en María Elena por el campeonato de basketball. Dirigirá este lance un árbitro de Tocopilla que será designado de común acuerdo por los contendores.

EN CALERA Y LOS ANDES

Por la tercera zona se han fijado dos interesantes encuentros a jugarse en Calera y Los Andes, respectivamente.

En Calera actuará la selección porteña que enfrentará al conjunto calerano, match que ha despertado en esa zona, mucho interés y son muchos los aficionados de Valparaíso, Viña, Limache y Quillota que se aprestan para movilizarse hasta Calera, a fin de presenciar el lance.

Por otra parte, la afición viñamarina se trasladará en masa a Los Andes a fin de presenciar el encuentro que sus favoritos sostendrán con la selección andina, que se ha preparado convenientemente para salir airosa de este lance y optar en esta forma al match final de zona.

Luis Flores, centro medio zaguero de Santiago.

EN SAN VICENTE Y CURICO

La quinta zona brinda a sus aficionados dos partidos, el primero a jugarse en Curicó, entre el seleccionado de esta ciudad y el representativo de Caletones, y el otro en San Vicente, a cargo del once de esa localidad y el conjunto de San Fernando, matches que en esas localidades han despertado vivas muestras de interes.

Este último match se juega por segunda vez, ya que en la primera los equipos igualaron posiciones a un goal por lado.

EN TALCA

En Talca, sus aficionados tendrán la oportunidad de presenciar un encuentro que ha mantenido a los aficionados tanto de Talca como de Cauquenes, en intensa nerviosidad, debido a las incidencias producidas en el mismo match disputado el domingo último en Cauquenes en donde el conjunto talquino se impuso por dos tantos contra uno, después de un match lleno de incidencias bochornosas y que no llegó a su fin reglamentario, por lo cual la Comisión de Campeonato acordó repetirlo, esta vez en Talca. De ahí, pues, el interés con que es esperado este lance que promete buenas expectativas.

Dirigirá el lance el Sr. Ernesto Valdebenito de esta ciudad como una garantía de la corrección del arbitraje.

EN SCHWAGER

En este mineral medirán fuerzas, los dos conjuntos más fuertes de la zona sur del país, y que cuentan en sus filas con elementos de valía y que son dignos de figurar en los mejores cuadros profesionales de nuestra ciudad.

Talcahuano había, en principio, querido resistir el acuerdo de sostener este lance en el mineral, pero a última hora decidió ir a enfrentar a sus rivales, con el mejor optimismo acerca de su resultado, y sabemos que serán muchos los aficionados de Concepción y Talcahuano como también de Coronel, Lota, Tomé, etc que irán a presenciar lo que consideran el mejor partido de campeonato.

Aurelio Donoso, zaguero derecho de Santiago.

FINALMENTE EN VALDIVIA

Y finalmente, en Valdivia la selección de Lautaro enfrentará a los valdivianos, en un match que es esperado en la capital austral con el mayor interés, ya que el ganador de este encuentro deberá enfrentar en la final de la zona, a Temuco, otro de los lances que serán de imborrables recuerdos en la zona más austral del país.

Estos son en conjunto los partidos que se juegan hoy y de la mayoría de los cuales se puede a simple vista perfilar el futuro representante de zona a las finales del campeonato que mantiene a toda la afición del país concentrada de los más mínimos movimientos de este evento deportivo.

Final del Campto. popular de football

Se juega hoy en cancha Magallanes

Con la tarde deportiva de hoy en la cancha Magallanes se da término al Campeonato Popular de Football por los trofeos Embajadores de España y México y copas Camisería "Al 1096" y Frente Unico de Comerciantes.

Los partidos de hoy estarán a cargo de los siguientes cuadros: A las 14.15 horas juegan Cumming B con Primera Zona B, y Cumming C con Primera Zona C, a las 15.15 horas. Estos encuentros son fuera de campeonato.

El partido de fondo es la final por el Campeonato Popular y estará a cargo de los cuadros del Deportivo Maturana y Primera Zona, conjuntos que han llegado hasta esta altura del torneo después de cumplir una meritoria labor.

Al llamado del árbitro señor Manuel (Baeza, los equipos se presentarán así:

MATURANA: Jofré, Celis, Santander, Morales, Flores, Abdala, Arriagada, Carvajal, Rivera, Del Río y Cisternas.

PRIMERA ZONA: Aspurio, Salinas, Ibacache, Clavijo, Astell, Fredes, Sacio, Molina y Arséndiga.

En una sesión especial a efectuarse mañana lunes en la secretaría, Cummin 908, se proclamará en forma oficial a todos los cuadros que ocuparon los seis primeros puestos. Dicha reunión se efectuará a las 21 horas y a la cual quedan citados todos los delegados y presidentes de los clubes Maturana, Primera Zona, Población Edwards, Eduardo Loch, Flecha e Iriarte.

Para el martes quedan citados los delegados de todos los demás clubes que participaron en este campeonato.

Más de un centenar de lances amistosos de football

Se jugarán hoy en esta capital y localidades vecinas

DEPORTIVO APOLO.— Con los tres equipos del Unión Independencia F. C., a las 14 horas, cancha Irarrázaval 4777.

DEP. QUINTA NORMAL. — Con los tres equipos del Dep. Dragón, a la 14, cancha del club, con los infantiles del U. y Libertad, a las 9.30.

L. MUÑOZ MOYANO.— Con los tres equipos del Puerto Nuevo F. C., a las 14, cancha Hospital San José

DEP VICTORIA JUNIOR.— Con los tres equipos del Residencial El Salto F. C., a las 14 horas, cancha del último.

DEPORTIVO RAFF. — Con los tres equipos del J. L. Vergara F. C., a las 14 horas, en cancha Ochagavía.

DEP. PORTUGAL. — Con los tres equipos del Dep. Buenos Aires, a las 14, cancha de la Radio de la Aramada.

Con los infantiles del Suárez Mujica, a las 9 horas, cancha del último.

PEDRO SILCA C.— Partirá a las 12.30, desde la secretaría, a Lo Espejo, para jugar con el Deportivo Baquedano, de esa localidad.

BRITANIA F. C.— Desde la Estación Central, partirá a las 13 horas a Malloco, para jugar con el Victoria San Javier F. C., de esa localidad.

COVADONGA. — Con los 3 equipos del Dep. Hospital Barros Luco, a las 14, cancha del último.

DEP. HUEMUL.— Con los 3 equipos del Rondizzoni F. C., a las 14, cancha Parque Cousiño.

DEP. IRIARTE HNOS. — Con los tres equipos del Dep. Richter, a las 14, cancha Población Buzeta.

RIVER PLATE.— Con los 3 equipos del Santa Elena F. C., a las 13.45, cancha Gath y Chaves.

DEP. ALIRO GONZALEZ.— Irá a Marruecos, a las 13.30 horas, desde Olivares 1642, para jugar con el Marruecos F. C., de esa localidad.

DEP. LACUNZA.— Con los tres equipos de Las Condes de la localidad del mismo nombre, Partirá a las 13.30, desde la secretaría.

DEP. LA UNION.— Con los tres equipos del Oriental Acacias F. C., a las 14 horas, cancha del último.

DEP. ALBION.— Con los tres equipos del "Los Chincolitos F. C., a las 14 horas, cancha Santa Filomena.

HURACAN JUVENTUD. — Con los dos equipos infantiles del Colón América a las 14 horas, en Lo Ovalle.

DEP. FRANCO SAYAS. — Con los tres equipos del Gerardo Martínez F. C., a las 14, en cancha Escuela de Medicina.

DEP. CALIFORNIA. — Con los dos equipos del Atlético Zapatería, a las 14, cancha del Patronato Santa Filomena.

DEP DUPUCH — Con el Esmeralda de Colina, a las 14.30 horas, cancha de la Escuela de Ingeniería.

BRITANIA F. C.— Irá a Malloco para jugar con el Victoria San Javier de esa localidad. Partirá a las 13 horas, desde la Estación Central.

DEP. ALMIRANTE BARROSO.— Con los tres equipos del Aurora de Chile, a las 14 horas, cancha Zambrano.

UNION BRASIL F. C.— Con los dos equipos del Deportivo Sigma, a las 1430 horas, cancha final Autobuses Pila.

RENCA SPORTING CLUB. — Con los tres equipos del Dep Los Cucarachos, a las 14, cancha en Renca.

DEP DRAGON. — Con los 3 equipos del Dep. Quinta Normal a las 14, cancha Quinta Normal.

JUVENTUD CHILENA F. C. Con los tres equipos del Colón América de Lo Ovalle, a las 14, cancha Lo Ovalle.

CATALANA F. C. — Irá a Quilicura para jugar con el Cóndor de esa localidad. Partirá a las 14 horas, desde el frente de la Piscina Escolar.

DEP. YAMATO. —Con los 3 equipos del Sportman, en Almagro esquina Villaseca.

DEP. UNION Y LIBERTAD. — Con los dos equipos infantiles del Quinta Normal y con cuarta especial del Aurora de Chile, a las 9, cancha Quinta Normal.

DEP. STA. INES DE NOS.— Con los 4 equipos del Escudo de Chile, a las 14.30 horas, cancha de Isla de Maipo.

DEP. MARGOZZINI HNOS. —Con los tres equipos del Enrique Correa, a las 14, cancha de San Luis.

EXEQUIEL JORQUERA F. C.— Con los tres equipos del General Baquedano, a las 14 horas, cancha Baquedano.

DEP. ARTESANOS LA Unión — Con Florida Royal, de La Florida. Partirá a las 9.30, desde Riquelme 851.

EUGENIO MATTE F. C. — Con los tres equipos del Unión San Luis F. C., a las 14, cancha del culb.

ATLETICO SAN MIGUEL.— — Con los tres equipos del Jorge Washington F. C., a las 14 cancha Berna con Santa Rosa.

DEPORTIVO LUCHETTI.— —Con los dos equipos del Patagonia Berna, a las 15.30 horas, cancha Berna 687.

DEP. FIDEOS ZUNINO. — Con los tres equipos del Unión Verdugo F. C., a las 14, cancha Gran Avenida 4226.

DEP. LA SALLE.— Con los tres equipos del Los Intimos F. C., a las 14 horas cancha O'Higgins 2051.

Ciclistas del Chacabuco

El Club Ciclista Chacabuco, llevará a efecto en la mañana de hoy, en el Velódromo de S. Laura, un atrayente torneo interno por la competencia anual por la cual se están disputando valiosos premios donados por entusiastas socios cooperadores. La partida de la primera carrera que estará a cargo de los corredores infantiles, se dará a las 9 en punto.

En la cancha del Fernando Allende

Hoy se efectuará una interesante reunión deportiva en la cancha del Fernando Allende, con motivo de celebrar su aniversario el Deportivo Comercial de los registros de la Asociación Quinta Normal.

El programa será el siguiente:

14 horas.— Los terceros equipos de ambas instituciones; 15 horas, los segundos; y los primeros jugarán a las 17 horas.

A continuación el Deportivo Comercial efectuará un banquete en una quinta de los alrededores.

Football en Peñaflor

Hoy se efectuarán los siguientes partidos:

CANCHA EL TRAPICHE. — Peñaflor v. Batallón Tren N.o 2, a las 14 horas, los tres equipos.

CANCHA MALLOCO.— Malloco Atlético con Río Janeiro, los tres equipos, a las 14 horas.

DEPORTE TRANVIARIO

Football, atletismo, basketball y rayuela en Lo Sáez

Por la competencia oficial de la Liga

La Liga Tranviaria de Deportes realizará durante el día de hoy, en el Estadio Lo Sáez, un atrayente programa deportivo que consulta competencias de football, atletismo, basketball y rayuela.

FOOTBALL

Los tres primeros equipos de los clubes Cueto y Raúl Castañer tienen a su cargo los lances de football. A las 14.45 juegan los terceros cuadros, ante el árbitro señor A. Fábrega, en seguida se enfrentan los segundos a las 16.45, dirigidos por el señor Camilo Aguirre y por último los equipos de honor deben brindar un lance de excelentes alternativas en la contienda de fondo que será dirigida por un árbitro oficial.

El "once" de Cueto formará como sigue: Aprozzio, Rojas, Espinoza, Araya, Morales Vicencio Calderón, Calderón, Varas, Arena y Painimal.

ATLETISMO

Se efectuará un campeonato atlético con las siguientes pruebas: 100 metros, lanzamiento del disco, posta de 4x100, 1.500 metros y salto alto. Compiten en este torneo atletas de los clubes Automóviles, Atlético, Construcción, Victoria, Mercado y Subestaciones.

BASKETBALL Y RAYUELA

En Basketball juegan los segundos y primeros equipos de Construcción y Víctor León y los segundos de Mercado y Revisión San Bernardo.

En Rayuela los equipos de Mecánica con Subestaciones y Víctor León con Revisión San Bernardo, se enfrentan en las diversas distancias.

Lautaro Atlético y Comercio juegan una brava

Lautaro Atlético, que marcha con bastante pretensiones entre los delanteros de la División Chile, tendrá como rival en la tarde de hoy, en la cancha de la Compañía de Teléfonos, al Comercio Atlético, con quien brindará a los aficionados de la Comuna San Miguel, una espectacular exhibición de buen football.

Los comentaristas dan las mayores probabilidades a los lautarinos, en atención a sus últimas victorias, más Comercio Atlético, deseoso de no desteñir, ha semi concentrado sus craks, dispuestos a vender cara la partida.

Los terceros jugarán a las 14.30 horas; los segundos a las 15.45 y los principales a las 17 horas.

El match de fondo será dirigido por el señor Héctor Bravo.

Reunión única de basketbal por la División de Honor

Famae con Unión Española y Olea con Green Cross se medirán en la cancha del primero

Por la segunda rueda de la División de Honor del basketball, se enfrentarán en la mañana de hoy, en la cancha Famae N.o 1, los equipos Deportivo Famae-Unión Española, a las 11 horas; Olea-Green Cross a las 10 horas; árbitros señores Rigoberto Torres y Jorge Gacitúa, respectivamente. Director de turno señor Manuel Valenzuela. El preliminar estará a cargo de los equipos novicios Deportivo Eleocán-Bando de Piedad, a las 9 horas.

El partido de los españoles con Famae, es sin discusión un buen lance, ya que ambos conjuntos se encuentran como punteros de la competencia y el resultado que se obtenga en este encuentro, es significativo para el que resulte vencedor.

En cuanto al partido Oleanos con la cruz verde, también tiene su interés, ya que son fuerzas equiparadas y en atención al estado de entrenamiento que presenten, seguramente deben rendir el máximo de sus condiciones, ofreciendo en consecuencia, un espectáculo de gran factura.

A las órdenes de los árbitros respectivos, los equipos extenderán sus líneas como sigue:

Deportivo Famae:

Espinoza Valenzuela
Ferrer Reyes Urrutia
O
Balmaceda Ferrer Ferrer
Lladser Gil
Unión Española

Deportivo Olea:

Castagnet Henriques
Ulloa Monti Formazzari
O
Magliochetti Muñoz Muñoz
Tijmes Blau
Green Cross

OTROS PARTIDOS

En la cancha Deportivo Nacional, jugarán por la Primera División, Comercio Atlético-Nacional a las 10 horas; Iberia-Montemar, a las 11 horas; Novicios Comercio-Nacional, a las 9 horas. Turno Eleocán.

Cancha Universidad, a las 11 horas, Primera División Colombia-Y. M. C. A.; a las 9 y 10 horas, jugarán tercera y cuarta de ascensos Hindú-Rafael Franco. Turno Universidad Católica.

Los equipos de Primera División Stade Francais-El Mercurio, se medirán, a las 11 horas, en la cancha Stade; los cuartos equipos Y. M. C. A.-Stade a las 10 horas. Turno Comercio Atlético.

Media marathon organiza para hoy el Dep. Atlántida

La partida se dará a las 16 horas desde la Plaza Bogotá

Hoy a las 16 horas y desde la plaza Bogotá se iniciará la carrera marathón para corredores de esta institución.

Se disputa como premio base de esta competencia el trofeo José Cabedo que se adjudicará en definitiva el atleta que triunfe dos años en esta carrera. Hasta ahora, sólo ha logrado un triunfo el atleta C. Ibáñez, que en esta oportunidad defenderá su chance contra los buenos elementos de este club, tal como Avila, Leyton, Alfaro y varios otros novicios de condiciones.

El recorrido será el siguiente: Partida de la Plaza Bogotá, siguiendo por Sierra Bella, Avenida Matta, San Diego, Gran Avenida, hasta la Cisterna, regresando por Gran Avenida, San Diego, Franklin, Sierra Bella, terminando con una vuelta a la Plaza Bogotá.

Se fijó un handicap de cuatro minutos para los novicios.

Terminada la prueba se servirá un lunch en la secretaría a los atletas participantes, socios honorarios de la institución y directores del club.

CITACIONES

ASOC. QUINTA NORMAL.— Jugadores del seleccionado a las 17, cancha del Fernando Allende.

CALAVERAS 13 F. C. — Jugadores, a las 9, cancha Ochagavía.

DEP. AURORA DE CHILE. —Tres equipos, a las 14, cancha Zambrano.

DEP. VICTORIA JUNIORS. —Jugadores a las 13, en Carmen esquina de Avenida Matta.

DEP. SOTOMAYOR. — 3.o y 4.o equipos, a las 10, 1.o y 2.o, a las 15, cancha Zambrano.

DEP. MARSELLA. — Jugadores a las 12.30, en Diez de Julio 169, para ir a San José de Maipo.

EVERTON F. C. — Tres equipos a las 13.30. Cancha Ochagavía.

CLUB DEPORTES AMERICAN. — Tres equipos a las 13.45 cancha Ochagavía.

JORGE MELENDEZ F. C. — Jugadores a las 14, cancha Hospital San Vicente.

MANUEL ACEVEDO F. C.— Tres equipos a las 14, cancha Fábrica de Gas.

GERMINAR F. C. — Junta general a las 10, en San Francisco 1410.

DEP. JORGE V. — Tres equipos a las 13, Estación Central.

DEP. DIGESAN. — Jugadores 1.o y 2.o equipos, a las 14, en el parque de la Dirección General de Sanidad, para ir a Santa Rosa del Peral.

Competencia de football entre los diarios de Stgo.

Continuará hoy en la cancha San Ramón

A las 10 horas de hoy se jugará en la cancha del Patronato de San Ramón, la brega anunciada como preliminar entre la Revista "El Campesino" y "El Imparcial", en disputa de los puntos oficiales para adjudicarse la "Copa Cretol". Servirá de árbitro el señor Enrique Escudero.

A las 11 horas se dará término a esta mañana footballística con el encuentro de "El Mercurio" y "Diario Ilustrado", siendo el primero un serio contendor de El Diario, campeón invicto de la temporada de 1936.

Dado el magnífico estado que han demostrado ambos elencos en sus preparaciones, le dará al partido en referencia una brillante atracción, ya que están dispuestos a dejar bien puestos sus nombres.

Los cuadros de ambos diarios, se harán representar en la siguiente forma:

Mercurio:

Ugarte
Bórquez Fonseca
Maturana Concha Lajara
Fuentes Fuentes Albuquerque
Lagos Vega
O
Contreras Pía
Flores Muñoz Olivares
Acevedo Ibacache Lazcano
Tamayo Gutiérres
Flores
Ilustrado

Iberia contra Independiente de San Miguel

El deportes Iberia se medirá hoy, con sus tres equipos de football con el Independiente de San Miguel, en la cancha de este último, Paradero 4 de la Gran Avenida.

La reunión se iniciará a las 14.30 horas, con los terceros cuadros.

Los cuadros de honor se presentarán así:

INDEPEDIENTE:

Salgado
Barahona Cea
Walden, Lobos Anderson
Correa Arancibia Milla
Correa Heifa
O
E. Carrasco J. Celis
O. Ariegui, A. Cruz, R. Vásquez
J. Ampuero, L. Dejeas, Villafaena
J. Escudero, J. Ravelle
J. Correa
IBERIA

Reservas, J. Bustamante, Barrios, Cáceres, Maulende, Rosende y Ocáris.

aplique Ud.
Unguento Monte Santo

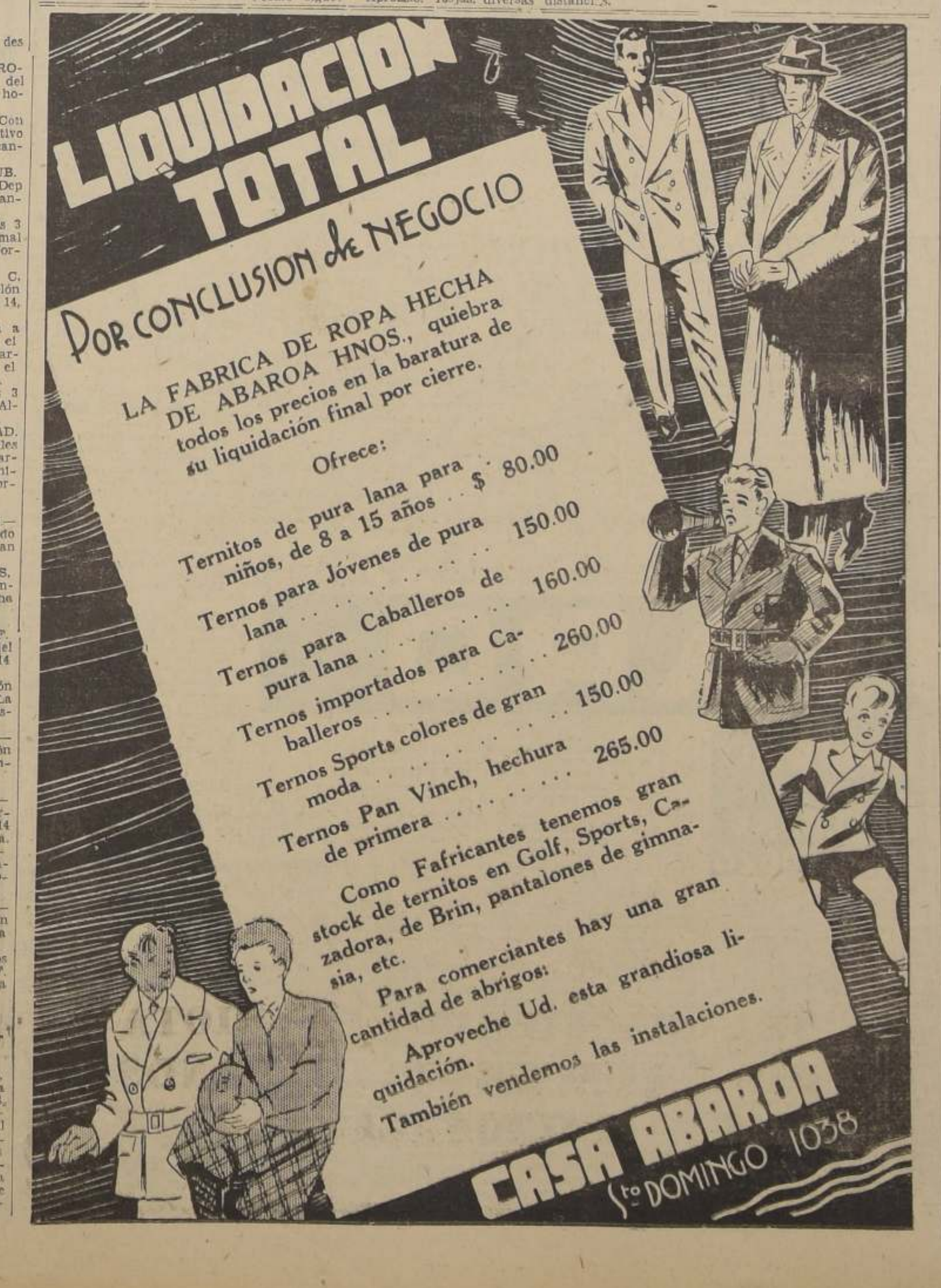

El estilista Carabantes y el invicto Martínez frente a frente

ESTA TARDE EN EL ESTADIO CHILE COMBATIRAN DIEZ ROUNDS PARA DEFINIR ANTIGUO EMPATE

LAS CARACTERISTICAS DE ESTA SENSACIONAL PELEA. — LOS PRELIMINARES

Esta tarde el boxeo profesional reinicia sus actividades con un encuentro entre los profesionales Carlos Martínez, argentino, y Raúl Carabantes, chileno, pugilistas que sostendrán un match a diez rounds, y que se iniciará a las tres y media de la tarde, en el ring del Estadio Chile, Avda. General Bustamante 70, casi esq. de la Plaza Baquedano.

La personalidad de los adversarios y el conjunto del programa que ha sido confeccionado con marcado acierto le da a la reunión de esta tarde especiales atractivos, y el público lo ha comprendido así, pues ha demostrado su interés por el match reservando entradas y concurriendo a los gimnasios, donde los rivales han hecho sus últimos entrenamientos.

LOS ANTECEDENTES DEL ARGENTINO

El profesional argentino que esta tarde enfrentará a Raúl Carabantes llega hasta nosotros prestigiado no sólo por el título de campeón argentino de peso mediomediano, sino que como invicto, después de una campaña de más o menos treinta peleas, de las cuales muchas han sido ante rivales de méritos, tales como Buscaglia, Foglia, Nover, Charol, Ponce de León, Schiavone, Cejas, etc., profesionales de primera categoría de Argentina.

ES UN PUGILISTA POPULAR

Martínez en Argentina goza de popularidad, pues sus combates se caracterizan por el espíritu combativo de este pugilista y su estilo que es propio.

De estos encuentros que damos en su record, hay varios ante hombres de extraordinarios medios, como el español Ponce de León y Kid Charol, habiendo sido éstos tal vez los de mayor sensación en la Argentina.

Las crónicas de la prensa, especialmente de Buenos Aires, dicen desde hace dos años a esta parte que Martínez es un pugilista de innegables méritos y llamado a suceder en forma honrosa a Raúl Landini, ex campeón de Argentina de la misma categoría de Martínez.

El público lo ha hecho su favorito por su buena técnica, y los últimos combates de Martínez han sido de éxito de taquilla y deportivo, lo que revela que el muchacho tiene un valor innegable ante la opinión deportiva de Buenos Aires.

SU CONSAGRACION

Logró Carlos Martínez su consagración en su encuentro con Kid Charol, que él ha conceptuado como el más emocionante y difícil de su vida de profesional.

Después confirmó sus antecedentes empatando con el mismo rival de esta tarde, Raúl Carabantes en su viaje a Buenos Aires peleó el año pasado con Martínez, y la pelea fué empatada, después que los dos hombres hicieron un rendimiento total de sus medios combativos y energías.

EL ESTADO ACTUAL DEL ARGENTINO

El argentino ha venido entrenado de Buenos Aires, y según sus propias declaraciones se encuentra bien de salud y de entrenamiento.

La Comisión de boxeo profesional de la Federación de Box de Chile lo vió trabajar el viernes en la tarde, y sus miembros estuvieron de acuerdo en estimar que se trata de un rival de capacidad suficiente para enfrentar al profesional chileno.

LA DIRECCION DE RODRIGUEZ

Héctor Rodríguez, conocedor de los medios del profesional visitante se ha hecho cargo de su dirección. Lo hizo trabajar el jueves y viernes, y ayer en la tarde lo sometió a ligeros ejercicios y masaje.

En el rincón tendrá la dirección durante el encuentro y conocida la capacidad de Rodríguez, es de esperar que el argentino esté secundado hábilmente por el ex manager de Fernandito.

CHAGO LOPEZ EN EL RINCON DE CARABANTES

Vuelve nuevamente Chago López a tomar la dirección de Raúl Carabantes. Después de un largo tiempo que estuvieron distanciados en este encuentro estará otra López dirigiendo al valdiviano, y nadie como este manager conoce a Carabantes, ya que ha tenido su dirección desde los primeros pasos de este pugilista en Santiago, en los Campeonatos Nacionales de Aficionados en que se clasificó campeón de peso pluma.

Será, sin duda, éste un factor preponderante en la buena presentación que haga el chileno.

EL ENTRENAMIENTO DE CARABANTES

Carabantes está entrenándose para este encuentro hace más dos meses. Primero se pensó en hacerlo pelear con Baby La Paz, y cuando no se pudo traer a éste a Chile, entonces se resolvió en la venida del argentino, que naturalmente Livingstone lo había dejado en segundo lugar por ser un pugilista de mayores méritos, y como consecuencia de esto de mayor costo.

La venida de Carlos Martínez significa para la Empresa Livingstone un esfuerzo muy digno de tomar en consideración, pues este profesional que está bien conceptuado y cotizado en Argentina, exige condiciones que hacen poco menos que imposible su intervención en peleas en nuestros rings.

UNA SEMIFONDO DE INTERES

La pelea de semifondo del match de esta tarde es de bastante interés. En un match a ocho rounds, veremos actuar a Ramón González "El Fausto", exponente de primer orden quien tendrá como adversario a Osvaldo Concha, campeón de peso liviano de Rancagua. Este último no hace mucho peleó con Luis Lorca, ofreciendo un combate sensacional.

Estos muchachos se presentan en inmejorables condiciones de preparación.

LOS PRELIMINARES

Dos encuentros preliminares completan el novedoso programa de esta tarde. El primero será entre Ricardo Jara y Ernesto Rojas, y el segundo será entre Julio Dávila, con Ricardo Martínez. Estos cuatro peleadores son agresivos y valientes, de tal manera que de seguro ofrecerán peleas sensacionales.

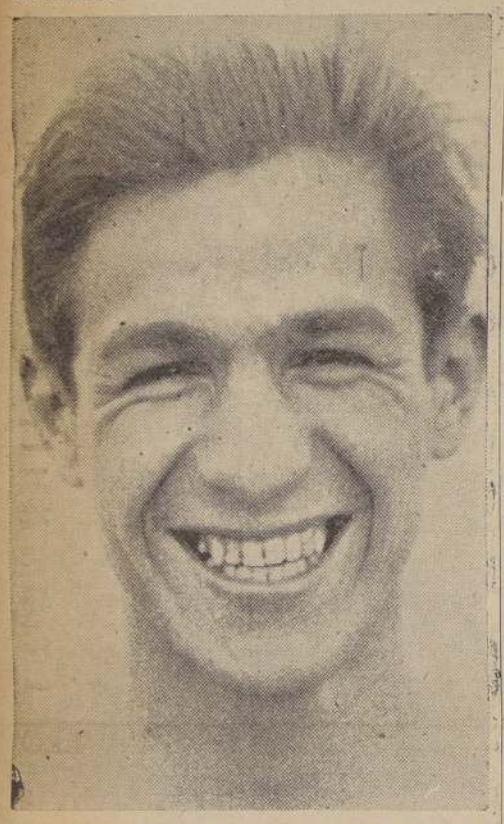

Raúl Carabantes, el popular chileno que espera confirmar su gran clase.

Record de Carlos Martínez

Edad 24 años. Nacido en Córdoba

Kid Rodero, G. P. P.
José Ontivero, K. O. al 2.o.
Fernando Negrini, G. P. P.
Mario Morgán, G. K. O. al 1.o
Carlos Liegard, G. P. P.
Eduardo Corti, G. P. P.
Alberto Bent, G. P. P.
Ramón Suárez, G. K. O. al 1.o
Ramón Cejas, G. P. P.
Alfredo Fara, G. P. P. Dos veces.
Avalos Pacce, G. P. K. O. al 4.o
Ramón Vásquez, G. P. K. O. al 2.o.
Alfredo Bilanzone, sin decición.
Pedro Zamora, G. P. P. Dos veces.
Antonio Pérez, G. P. P.
Alfredo Mella, G. P. P.
Angel Schiavone, G. P. P.
Raúl Garnessi, G. P. P.
Alfredo Buscaglia, G. P. R., al 5.o.
Raúl Carabantes, Empate.
Juan Carlos Alaniz, G. P. P.
Kid Charol, Empate.
Ponce de León, G. P. K. O. T. Ernesto Pereira, G. P. K. O. T. al 7.o.
Héctor Moscoso, G. P. P.
Hans Nover, G. P. P.
Salvador Crespi, G. P. P.
Armando Foglia, Empate.

"Mi rival es peligroso"

DICE CARABANTES

Carabantes es un buen charlador, pero cuando se trata de sacarle una declaración respecto a sus peleas es parco.

Lo interrogamos sobre el encuentro de hoy frente a Carlos Martínez.

—Ya he manifestado, nos dijo, que a Martínez lo considero un rival peligroso. Es un hombre que boxea, posee muchos recursos defensivos y de ataque y por sobre todo esto vitalidad y valentía. Puedo asegurarles esto, por lo que he comprobado ya que cuando empatamos en Buenos Aires, yo estaba bien y sin embargo, no logré superarlo.

Mi estado actual es satisfactorio. Creo que podré rendir el máximun de mis conocimientos y ofrecer una pelea que agrade al público. Estoy dispuesto a pelear y sólo confío en que Martínez haga lo mismo y así podrán los asistentes contar con la seguridad que haremos una lucha de interés.

Espero impresionar favorablemente

declaró el argentino

Martínez cuando lo interrogamos, sin dilaciones nos respondió casi terminantemente:

—Me siento bien y vengo animado del propósito de triunfar. He aceptado venir a Chile no a hacer el ridículo, sino que a impresionar favorablemente. Sé que en Chile gustan los hombres valientes, como han sido siempre los púgiles de esta tierra y pueden Uds. tener confianza en que haré todos los esfuerzos a mi alcance para quedar bien ante los aficionados.

Ya me ha pasado el cansancio del viaje. Estoy animoso y con deseos de pelear.

A Carabantes ya le conozco y me agrada pelear con él por segunda vez, pues sé que haremos un combate bueno.

Una vez ya empatamos y tengo vivos deseos de derimir esa situación y creo que ahora podré triunfar sobre mi adversario, triunfo que me llenaría de satisfacción.

Record de Raúl Carabantes

Edad 23 años, nacido en Valdivia el 28 de febrero de 1914

1933, en Santiago:
Cachorro Martínez, G. K. O. al 7.o round.
Coracho Gutiérrez, G. K. O. al 7.o round.
Filiberto Mery, G. K. O. al 7.o round.
Diógenes Lobos, G. K. O. al 2.o round.
Eduardo Molina, G. K. O. al 4.o round.
Juan Sandoval, G. P. P.
1934, en Santiago:
Luis Marfut, G. P. P.
Luis Marfut, G. P. P.
Alfredo Tieri, G. P. P.
Juan B. Pathenay, G. P. P.
Olegario Fernández, G. K. O. al 4.o round.
Perú:
Luis Marfut, G. P. P.
Osvaldo Sánchez, G. P. P.
Domingo Osorio, G. P. P.
Kid Lombardo, G. P. P.
Oscar Galván, G. P. P.
1935, en Santiago:
Carlos Uzabeaga, G. P. P.
Anselmo Casares, G. K. O. al 7.o round.
A. Schiavonne, G. P. P.
A. Schiavonne, G. P. P.
Buenos Aires 1936:
Carlos Martínez, Empate.
A. Schiavonne, G. P. P.
Santiago 1936:
Simón Guerra, Empate.
Simón Guerra, P. P. P.
Lima 1937:
J. Torregrosa, G. P. P.
M. Carrillo, G. P. P.
Baby de la Paz, G. P. P.
Baby de la Paz, G. P. P.
Simón Guerra, Empate.

El pesaje de los peleadores

El pesaje de los peleadores que actuarán esta tarde en el Estadio Chile, se efectuará a las 10 horas en la Federación de Box de Chile.

EL PROGRAMA

El orden del programa será el siguiente:

Preliminar a cuatro rounds, entre Ricardo Jara y Ernesto Rojas.

Seis rounds, entre Julio Dávila y Roberto Martínez.

Semifondo a ocho rouds, entre Ramón González y Osvaldo Concha.

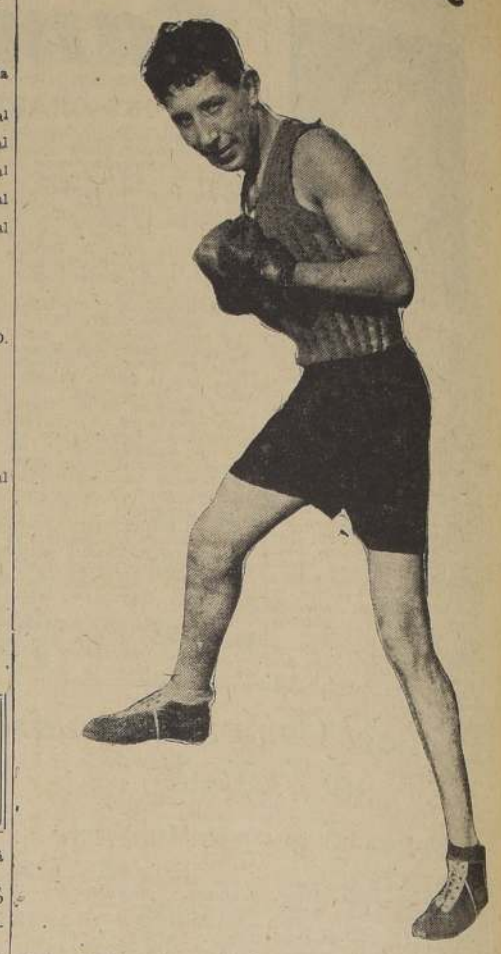

Carlos Martínez, el campeón de peso medio liviano de Argentina que enfrentará esta tarde a Carabantes.

Programa del campeonato nacional de box

Damos a continuación el programa de la séptima rueda del Campeonato Nacional de Box a efectuarse el miércoles próximo, a las 21.30 horas, en el ring del Estadio Chile:

CATEGORIA MOSCA:
Rolando Arias, Santiago, con Olivio Figueroa, Sewell.
Luis Portales, Rancagua, con vencedor González-Castro.

CATEGORIA GALLO:
Alfredo Herrera, Antofagasta, con Erasmo Aravena, Coronel.
Jorge Santander, Sewell, con Guillermo Rivera, Concepción.

CATEGORIA PLUMA:
Samuel Contreras, Arica, con José Remis, Sewell.

CATEGORIA LIVIANO:
Eleazar Pavez, Los Andes, con vencedor Bahamondes - Madariaga.
Julio Arismendi, Puerto Montt, con Emiliano Rivera, Ovalle.

CATEGORIA MEDIO MEDIANO:
Enoc Ramírez, Santiago, con Joaquín Castellanos, Ovalle.
Juan Zárate, Arica, con Miguel Aronowski, U. Católica.

CATEGORIA MEDIANO:
José Cramorro, Valparaíso, con Enrique Duarte, Viña del Mar.

CATEGORIA PESADO:
Emiliano Espinoza, Viña del Mar, con Manuel Tapia, San Bernardo.

Aniversario del Deportivo Comercial

Esta institución continuará hoy celebrando su 7.o aniversario.

En basketball actuará con sus cuatro equipos, con el Comercio Atlético, en su cancha de Bismarck con Vargas, en disputa de las copas y medallas donadas por el señor Fernando Pacheco, presidente de la Dávila Baeza y señor Héctor León, secretario de la Igualdad y Trabajo.

En football actuará con los tres equipos del Fernando Allende, por la copa y medallas donadas por los señores Carlos Kunstman y José Sebastián.

En la noche, en Puente 765, finalizarán los festejos con una comida.

Diego Aracena de Tiltil v. Maestranza Weber

Hoy, a las 3.40, de la tarde, en el Estadio de Tiltil jugarán dos amistosos los clubes Maestranza Weber, de Santiago con Diego Aracena, de Tiltil.

Ambos encuentros han despertado entusiasmo en ese pueblo y sus alrededores.

La delegación capitalina llegará a ésa por el tren de las 2.10.

Los dirigentes del Diego Aracena atenderán como es su costumbre a los dirigentes y jugadores del "Weber", con once campestres.

UD. TAMBIEN, EMBELLEZCA SUS DIENTES...

¿QUIÉN no admira una boquita que al sonreír descubre unos dientes como perlas?

Haga esto:

Cada mañana y noche, usando Colgate, cepíllese los dientes superiores desde la encía hacia abajo, y los inferiores desde la encía hacia arriba. Enjuáguese.

Entonces póngase en la lengua un centímetro de Crema Dental Colgate y disuélvala con un sorbo de agua. Lávese la boca con este líquido, haciéndolo pasar entre los dientes. Y enjuáguese.

Colgate no sólo limpia y da brillo a los dientes, sino que conserva las encías sonrosadas y sanas, quita los residuos de comida que causan el mal aliento y deja una deliciosa sensación de frescura.

TUBO GRANDE $ 4.

COMPRE UNICAMENTE DONDE LE OBSEQUIEN "MICRO DOLLARES", EL BONO CONVERTIBLE EN DINERO

D E P O R T E S

Recoletanos vencieron ayer al Audax en el amistoso de Ñunoa

La cuenta fué de 4 a 3. — Santiago Morning se presentó con sólo cuatro de sus titulares

Santiago Morning ganó ayer tarde al Audax Italiano, en la cancha de los Campos de Sports de Ñuñoa, en el encuentro amistoso que sostuvieron, y que sirvió para demostrar las excelentes condiciones de los muchachos de la cuarta especial del blanco recoletano.

En realidad, el cuadro blanco se presentó a este compromiso con sólo tres players de su equipo de honor, y pese a eso, se desempeñó con gran acierto superando la mejor clase de su contrincante a base del entusiasmo de sus componentes, y también a que lucieron una gama de recursos que a muchos dejó sencillamente admirados.

Por otra parte, el partido mismo se destacó por la escasa diferencia de goals que siempre anotó el marcador, haciendo que el reducido público que se dió cita en Ñuñoa, siguiera con interés el desarrollo del juego. La primera etapa favoreció claramente al cuadro de Recoleta, gracias al buen desempeño de su línea de forwards, en especial de su trío central, pues situaron el juego durante largos momentos en el área de los verdes. Estos, no obstante a que estaban con un equipo, se puede decir completo, se sintieron empequeñecidos, y se dedicaron a defenderse únicamente; pero sin que esta labor se haya hecho notar por la eficiencia de la extrema defensa itálica.

Después, en el half time final, los muchachos recoletanos se mostraron un tanto cansados, y de ello se aprovecharon sus rivales para tomar el control de las acciones, y así también, les favoreció el marcador, aunque en forma estrecha. Finalmente, cuando ya se creía que el encuentro iba a finalizar en empate, lo que habría significado un resultado lógico y merecido, el Santiago anotó el tanto que había de radé el triunfo casi sobre el tiempo, gracias a una actuación decidida y eficaz del puntero derecho González.

S. MORNING (Blancos)
Duarte
Klein, Ellis
Fuentes, Mandujano, Ruiz
A. González, Holzen, Casanova
González Román
O
D. Giudice Pasalacqua
Avilés, H. Bolaños, O. Bolaños
Sepúlveda, Oyarzún, Gornall
Fisher, Roa
Azzerman

(Verdes) AUDAX ITALIANO

La cuenta fué abierta a los 20 minutos de juego por intermedio de AVILES, quien venció a Duarte con un lanzamiento hecho desde 2 metros, y a raíz de que el meta recoletano no pudo detener con seguridad un tiro de O. Bolaños.

A los 35 minutos Santiago consiguió empatar, mediante un penal. Roa detuvo en mala forma a Román, dentro del área, y la falta máxima fué convertida por A. GONZALEZ con un tiro bajo esquinado. En este período, el Audax reemplazó a O. Bolaños por Ojeda que pasó al wing, corriéndose Dante al insider, siempre en el lado izquierdo.

SEGUNDO PERIODO

Los italianos reemplazaron a Oyarzún por Ascanio Cortés, y volvió O. Bolaños a ocupar su puesto. Santiago hizo cambiar de puesto a Holzen con A. González. A los 4 minutos, a raíz de un entrevero frente a Azzerman, remató Casanova; pero la pelota rebotó en un defensa verde, y fué alojada en las redes por HOLZEN. Dos minutos más tarde se volvió a producir la igualdad de condiciones, debido a un tiro bajo de AVILES.

Después le correspondió al Audax tomar ventaja, HERNAN BOLAÑOS, con un tiro bajo y esquinado, restó toda chance a Duarte, aprovechando así un inteligente centro de Dante Giudice. Este goal se produjo a los 15 minutos.

A los 20, Mandujano puso en juego a Casanova y éste, luego de eludir a Roa, pasó la pelota a ROMAN, quien venció a Azzerman con tiro de cerca.

Finalmente, cuando faltaba medio minuto para la expiración del tiempo reglamentario, Holzen recibió el esférico de Ruiz, y se la entregó muy bien a GONZALEZ, forward que venció al meta de los verdes con un tiro fortísimo y bajo. En consecuencia, finalizó el match con este score:

SANTIAGO MORNING: 4 goals.
AUDAX ITALIANO: 3 goals.

Football entre franceses e ingleses

Por primera vez estos clubes intervendrán en esta clase de deporte, ya que sólo lo han hecho en otras actividades como ser: Rugby, Hockey, etc., por lo que promete ser un match lleno no de alternativas, ya que los equipos están integrados por jugadores muy conocidos en el ambiente deportivo de esta capital.

Ambos clubes se han venido preparando para este match.

El match empezará a las 10 horas, y será arbitrado por el señor B. Gubbino, entusiasta deportista de esta capital.

El Country Club se hará representar así: C. Watson, Dowd Dakenna, Wotherspoon, L. Meredith, Meredith, Evans, Webb, Kinner, Jones y Adams.

El Stade Francais: Justiniano, Guell, Arancibia, Macellum, Kelly, Fuenzalida, Paredes, Cintolesi, Chaytor, Cintolesi y A Cintolesi.

Después del match los dueños de casa servirán un Beer Party a los invitados.

Deportivo Papaya Brockway F. C.

Acuerdos tomados por el Directorio del Papaya Brockway F. C., en su última sesión:

1) Celebrar sesión el lunes 25 a las 21 horas, para elegir nuevo Directorio.

2) Aceptar la renuncia del socio señor Roberto Verdugo.

3) Celebrar el aniversario del club, el domingo 31, con una Asamblea General, a las 10 A. M., y en la tarde unas once comida en la quinta del señor M. Addrovez, en Lo Ovalle. La cuota será de diez pesos.

4) Expulsar del club a los socios R. Isamit, R. Ahumada, y O. Venegas.

Asociación Deportiva de Ñuñoa

Partidas que se jugarán hoy por la Competencia Oficial de esta Asociación:

Cancha Small Star, (ubicada en Santa Filomena 159).— Small Star versus Star Valparaíso, con tres equipos.

Director de turno, el delegado del Arrieta Guindos.

Cancha del Propa (ubicada en V. Mackenna 1800).— Propa versus Deportivo Minervas, con cuatro equipos.

Director de cancha, el delegado del Apolo.

Cancha del Juventud Católica, (ubicada en la Pobl. San José).— Juventud Católica versus Arco Iris, con dos equipos.

Director de cancha el delegado del Frelre.

Cancha del Star Valparaíso, (ubicada en Av. Irarrázaval 4777). Deportivo Apolo versus Unión Independencia con tres equipos.

Los cuartos equipos jugarán a las 9.45 y los terceros a las 10.45; los segundos a las 14.15 y los primeros a las 16.30 horas.

Pelota vasca en el Frontón de Santa Laura

La Sección Frontón de la Unión Española, ha preparado para hoy interesantes encuentros de pelota vasca. El programa a desarrollarse es el siguiente:

9.30 horas. Paleta 2.a categ.
J. Jiménez-J. Posada versus J. Izurieta-I. Redondo.
10.30 horas. Paleta, 2.a categ.
H. Nicolás-F. Miguel versus F. Santolayas-P. Jiménez.
11.30 horas. Paleta 1.a categ.
J. Santa María-J. Martín con V. Villarreal-E. Nicolás.
15.30 horas. Pala 2.a categ.
F. Gondra-J. Sánchez versus R. Garay-F. Miguel.
16.30 horas. Pala 1.a categ.
J. Cilla-G. Moreno versus F. de Pablo-F. Barrio.
17.30 horas. A mano 1.o categ.
F. Quemada-V. Villarreal con J. Martín-G. Izurieta.

Actuará como director de turno, el señor **Pedro Jiménez.**

M R.

LAUTARO

GINGER-ALE Y GASEOSAS FONO. 68624

La 4.a Especial amateur y su programa de hoy

Tres buenos partidos tendrá la espléndida Cuarta Especial Amateur en la mañana de hoy, en las pistas aficionadas.

FERROVIARIO Y MANUEL ACEVEDO

Los de la Avenida Exposición tienen serio rival en el Manuel Acevedo, que ha aprontado a sus elementos para ganar a los temibles defensores de la camiseta azul.

Jugarán en la cancha Ferroviaria, a las 11.15 horas, a las órdenes del árbitro Sr. Ramón Valdés, sirviendo de Turno el delegado del Teniente Godoy.

EN FABRICA DE GAS WAITER Y GIMNASTICO

Los recios "pibes" del Gimnástico A Prat que tan buena actuación han tenido en la Cuarta tendrán como contendor al "once" fabricano, en la cancha de Antonio Varas.

Jugarán a las 11 horas, dirigidos por el árbitro Sr. Miguel Sánchez.

UNION CONDELL Y LAUTARO

Los sanmiguelinos han apostado doble contra sencillo que ganan al puntero Lautaro Atlético. Muchos tienen dudas sobre la victoria de Unión Condell, pués Lautaro ha mostrado pasta de Campeón, como que lleva 10 puntos a favor y 0 en contra en el tablero oficial.

Unión Condell ostenta solamente 6 a favor y 4 en contra, lo suficiente para aspirar todavía a desplazar al fuerte rival.

Jugarán a las 11.15 horas, en la cancha de la Cía., de Teléfonos, y recomendamos sinceramente el espectáculo a nuestros aficionados.

Torneo interno tiene hoy C. Veloz

A las 8 horas se dará la partida de la primera prueba del programa interno que ha confeccionado la directiva del Club de Deportes Veloz.

Este tendrá por escenario la pista que circunda a la elipse del parque Cousiño y servirá para aquilatar el estado de los pedaleros que representarán los colores de la entidad de Riquelme, en el próximo Campeonato de Chile, a efectuarse en Viña del Mar.

Si algo hay que destacar en el match de ayer, ello es la espléndida labor cumplida por los jugadores de la cuarta especial, y que fué toda una revelación. Mandujano, en primer término, desde su puesto de centro half realizó un partido inmenso, y dará mucho que hablar de aquí a un corto tiempo. También hay que subrayar las performances cumplidas por Casanova, Holzen y Klien, players a quienes ya se les puede considerar como cracks.

U. CATOLICA GANO EL PRELIMINAR

El preliminar de la reunión lo hicieron los cuadros de la Universidad Católica y Audax Italiano B, correspondiéndole la victoria al primero de los nombrados por 3 tantos a 2.

EL MATCH DE FONDO

Recoletanos e itálicos alinearon sus hombres así:

La Cruz y 1.o de Mayo en Ferroviaria

Una nota sobresaliente en el campo deportivo será la partida de La Cruz y 1.o de Mayo, quienes disputarán también por la Copa Chile, de la Asociación Amateur.

La Cruz se ha perfilado como uno de los cuadros de mayor amor propio y con la buena dirección que le han imprimido sus leaders, llegará hasta la cancha Ferroviaria en la plenitud de sus formas.

1.o de Mayo, tiene lista la gente para luchar como bravos, y se presume, entonces, que la disputa será interesante:

Jugarán tres equipos, a las 14.30, 15.45 y 17 horas, respectivamente.

El partido de fondo correrá a cargo del señor Eduardo MacDonald.

CIERRE OFICIAL DE LOS VALORES COTIZADOS AYER EN EL MERCADO BURSATIL

Bonos
Obras Públicas, 85 1|2 v.
Garantía G.D. 82 1|4 c.
Garantía G.F., 82 c.
Caja 6 3|4, 91 1|2 v.
Hip. 6-1, 91 t.
Hip. 7-1 91 v.
Hip. 8-1 96 c.
Valp. 61, 89 t.
Debentures, 72 1|4 vc.
B. Eléctricos, 72 v.
Bancos
Central, 1320 c.
Chile, 285 v.
Español Chile 153 vp.
Hipotecario Ch., 268 c.
Mineras
Amigos, 3 c.
Andacollo, 4 1|2 v.
Carmen, 3 v.
Carlota, 17 tp.
Cerro Gde., 22 1|2 vm.
Condoriaco, 4 7|8 v.
Chañaral, 23 1|2 vp.
Disputada, 34 1|2 vp.
Elisa, 1 v.
Galleguillos, 4 3|4 v.
Lebu 1 3|4 v.
Lota, 38 3|4 cm.
Marga Marga, 3 1|2 v.
Merceditas, 12 vc.
Monserrat 20 1|2 cc.
Ocuri, 44 vm.
Oploca 132 vp.
Oruro, 151 tp.
Parga, 7 vp.
Patiño, 279 tp.
Potasa, 3 1|2 v.
Punitaqui, 20 vc.
Schwager 71 cp.
Tocopilla, 116 1|2 vp.
Ganaderas
Cisnes, 82 cc.
Rupanco, 47 1|2 vc.
T. del Fuego, 349 cp.
Industriales
Alcoholes, 21 1|2 vp.

Cambios fijados por el Bco. Central de Chile

23 DE OCTUBRE DE 1937

	val. en m.cte.	Camb. Comp.
Dolar	19.37	
Libra	95.42	
Fr. francés	0.653	0.849
Fr. suizo	4.461	5.799
Lira	1.02	1.326
Belga	3.268	4.248
Cor. suecs	4.947	
Cor. chec.	0.676	0.879
Cor danesa	4.287	5.573
Florín hol.	10.71	13.923
Schill. austr	3.653	4.749
Oro chil	400.—	

Austral de E., 20 vc.
Carrascal, 11 vc.
Catres, 47 cc.
Cemento Melón, 245 vc.
Cervecerías, 86 vc.
C. Industrial, 115 tm.
Ch. de Fósforos, 50 cp.
Cristales, 31 vc.
Dropa, 98 c.
Electr. Ind., 57 vc.
Electr. Pref., 16 vc.
Electr. Ord., 2 1|2 c.
Electro Met. 19 vc.
Ed. Ercilla, 24 tp.
Gas Santiago, 82 c.
Lamifún, 41 vc.
Paños Concepción, 35 vc.
Paños Tomé, 39 vc.
Papeles y C. 68 vc.
Pizarreño, 33 1|2 vc.
Sacos, 44 vc.
Tattersall, 245 vc.
Tej. El Salto, 39 vc.
Uniformes 73 vc.
Vapores, 104 cc.
Volcán, 150 cp.

El Mercado de Valores

Los precios cerraron sostenidos. — El movimiento fué flojo en bonos y regular en títulos de sociedades

Regular número de transacciones se registraron en el mercado durante el último día de la semana.

Las Chañaral, Carlotas, Disputadas, Patiño, Ocuri, Papeles y Cartones y Editorial Ercilla, fueron los títulos que contaron con las principales ventas.

En Bancos se hicieron 40 Chile y 300 Español y en Ganaderos 100 Fuegos a 347.

En Bonos el movimiento fué flojo, operándose por valor de 225,000 nominales, entre Hipotecarios y Fiscales.

Los precios cerraron sostenidos.

OPERACIONES EFECTUADAS AYER

UNICA RUEDA

61500 Caja 6 3|4, 91 1|2; 8500 Caja 6 3|4, 1934 92 1|4; 78000 Hip. pot. 6-1, 91; 9000 Hipot. Valp. 6-1, 89; 60000 D. Interna, 7-1, 85 1|2; 10000 B. Eléctricos, OD., 72; 40 Bco. Chile, 285; 100 Bco. Español, oct. 28, 153; 200 Bco. Español, nov. 11, 153; 130 Tattersall 245; 31 Gas Stgo. 82; 100 Cervezas, 86; 200 Catres, 47; 200 Cartones, 67 1|2; 745 Cartones, 68; 300 Cartones, 67 3|4; 250 Cartones, 67 1|2; 200 Cartones 67 3|4; 400 Cartones, 68; 100 Disputadas, nov. 11, 55; 100 Disputadas, oct. 28, 54 1|2; 100 Tocopilla, nov. 11 117 1|2; 200 Tocopilla, nov 11, 117; 100 Carlotas, nov. 11, 16 1|2; 1000 Chañaral, OD., nov. 11, 24; 2200 Chañaral, nov. 11, 24; 300 Chañaral 24.

FUERA DE RUEDA HASTA LAS 12 HORAS

100 Ref. Viña, 97; 200 Monserrat, 20 1|2; 700 Patiño, 270 P.; 100 Patiño, 268 id.; 100 Patiño, 270 id.; 500 Ed. Ercilla 24 id.; 200 Tocopilla, 116 1|2 M.; 600 Tocopilla, 116 1|2 P.; 100 Cía. Industrial, 115 M.; 400 Carlotas, 7 1|4 P.; 900 Carlotas, 17 id.; 200 id., 16 3|4 M.; 500 id., 17 P.; 500 Chañaral 24 id.; 300 id., 23 1|2 M.; 500 id. 23 1|8 P.; 200 id., 23 1|2 id.; 400 Disputadas, 54 3|4 id.; 500 id., 54 1|2 M.; 300 id., 54 1|4 P.; 200 Oruros, 151 P.; 300 Ocuri, 44 M.; 100 Fuegos, 347 P.

OPERACIONES EN VALPARAISO

Unica Rueda

30 Vapores, 104; 26 Bco. Edwards OD. 138; 200 Pizarreño 32; 100 Fuegos, nov. 11, 349; 100 Fuegos, oct. 28, 348; 100 Fuegos nov. 11, 348; 400 Tocopilla nov. 11, 117; 100 Disputadas, nov. 11 55; 200 Chañaral, nov. 11, 23 3|4; 200 Chañaral, nov. 11 23 1|2; 200 Tocopilla, oct. 28, 116 1|2; 100 Patiño, nov. 11, 274.

FLUCTUACIONES

De 15 títulos subieron 8 y bajaron 7

SUBIERON
Bonos
Deuda Int. 7-1 de 85 a 85 1|2.
Hipotec. Valp., 6-1, 88 1|2 a 89.
Mineras
Carlota, de 16 a 17.
Monserrat, de 20 a 20 1|2.
Ganaderas
Fuegos, 346 a 349.
Industriales
Co. Industrial 113 a 115.
Ercilla, 23 a 24.
Pap. y Cart., 67 a 68.
BAJARON
Bonos
Hipotec., 6-1, de 91 1|2 a 91.
Hipotec., 7-1 de 91 1|2 a 91.
Debentures, 72 1|2 a 72 1|4.
Bancos
Español-Chile, 153 1|2 a 153.
Mineras
Chañaral, de 25 a 23 1|2.
Patiño, 274 a 270.
Tocopilla 117 a 116 1|2.

PARA CUTIS FINO SAHARA de LUXE

MAQUINA DE HIELO "LINDE"
15,000 CALORIAS SE VENDE. MOTOR ELECTRICO 13 1|2 CABALLOS, 220|380.
FIDEL ARREDONDO, LOS ANDES.

LA SEMANA BURSATIL

ASPECTO DE LA PLAZA

Poco activo en acciones y de bastante interés en Bonos fué el movimiento del mercado durante la semana.

Como de costumbre, las principales transacciones le correspondieron a los valores mineros de oro, cobre y estaño, como ser: Chañaral, Carlota, Disputadas. Tocopillas, Patiño, Oruro, Ocuri, Monserrat y otras en menor cantidad, cuyos detalles se demuestra a continuación.

En Bancos se transaron con preferencia: Chile, Italiano y Español; en Ganaderos: Tierra del Fuego y en Petróleos se hicieron 900 Copec entre 12 1|2 y 11 3|4.

Los Papeles y Cartones, Electro Metalúrgica, Paños de Tomé, Ref. de Viña, Tejidos El Salto y Cristales fueron los valores que contaron entre los Industriales con el mayor número de conformes.

El total de lo vendido en Bonos fué de 5.364,250 nominales.

Después de grandes alternativas en los precios, el mercado en general cerró de baja. Merecen especial mensión a este respecto, el descenso que experimentaron Patiños, Oplocas, Carlota y Chañaral.

FLUCTUACIONES DE PRECIOS DURANTE LA SEMANA

De 70 títulos subieron 18 y bajaron 52

SUBIERON
BONOS
Casino 7-2, de 83 a 88.
Caja 4-3|4, de 91 a 91 1|2.
Hipot. Valp. 6-1, de 88 3|4 a 89.
BANCOS
Chile, de 284 a 285.
MINERAS
Andacollo, de 4 1|8 a 4 1|2.
Higueras, de 0.45 a 0.50.
Marga-Marga, de 3 1|8 a 3 1|2.
INDUSTRIALES
Austral, de 19 a 20.
Catres, de 46 1|2 a 47.
Co. Industrial, de 113 a 115.
Fósforos, de 49 a 50.
Electr. Ind., de 56 a 57.
Electr. Metal., de 17 a 19.
Gas Valp., de 73 a 74 1|2.
Loza Penco, de 25 1|2 a 25 3|4.
Pap. y Cart., de 67 a 68.
Tabacos, de 133 a 134.
Uniformes, de 72 a 73.
BAJARON
BONOS
Obras Púb. 7-1, de 85 1|4 a 85.
Deuda Int. 7-1, de 87 a 85 1|2.
Casino 8-1, de 84 1|2 a 82.
Garantía 7-1, de 82 3|4 a 82.
Hipot. 6-1, de 91 1|2 a 91.
Hipot. 7-1, de 91 1|2 a 91.
Hipot. 8-1, de 96 1|2 a 96.
Debentures, de 73 1|2 a 72 1|4.
Bonos Electr., de 72 1|2 a 72.
BANCOS
Edwards, de 137 a 136.
Español, de 153 1|2 a 153.
MINERAS
Amigos, de 3 3|4 a 3.
Carlota, de 26 3|4 a 17.
Cerro Gde., de 24 a 22 1|2.
Chañaral, de 28 a 23 1|2.
Disputadas, de 56 1|2 a 54 1|2.
Espino, de 1.00 a 0.90.
Galleguillos, de 5 a 4 3|4.
Lota, de 39 1|2 a 38 3|4.
Merceditas, de 14 1|2 a 12.
Minervas, de 2 1|2 a 1 3|4.
Monserrat, de 21 1|4 a 20 1|2.
Ocuri, de 45 1|2 a 44.
Oplocas, de 152 a 132.

BONOS Y TITULOS TRANSADOS EN LA BOLSA DE COMERCIO DE SANTIAGO, DURANTE LA SEMANA. — NUMERO DE ACCIONES, PRECIOS MAS ALTOS, MAS BAJOS Y CIERRE DE TODOS LOS VALORES

Títulos	N.o de acciones	Precio alto	Precio bajo	Cierre
Bonos:				
Caja 6 3|4	1.442.000	92 1|4	90	91 1|2
Hipotec. 8-1	88.000	96 1|2	96	96
Hipotec. 7-1	132.000	91 3|4	90 1|2	91
Hipotec. 6-1	2.220.000	92	91	91
Hipotec. Valp. 6-1	369.000	89	88 1|2	89
Bonos Elect.	37.000	73	72	72
Debentures	250	73 1|2	72 1|4	72 1|4
Deuda Int. 7-1	788.000	86 1|2	84 3|4	85 1|2
Garantía 7-1	302.000	82 3|4	82	82
Obras Públ. 7-1	6.000	85 1|2	85	85 1|2
Bancos:				
Central	5	1320	1320	1320
Chile	1.340	285	284	285
Edwards	30	138	136	136
Hipotecario	170	268	268	268
Italiano	500	79 1|2	79 1|2	79 1|2
Osorno	275	164	164	164
Español	300	153 1|2	153	153
Mineras:				
Amigos	7.000	3 3|4	3	3
Andacollo	6.500	4 3|4	4 1|8	4 1|2
Carlota	64.400	27	15 1|2	17
Cerro Grde.	14.200	24	21 3|4	22 1|2
Chañaral	51.500	30	23 1|4	23 1|2
Disputadas	42.800	58	50 1|2	54 1|2
Higueras	2.000	0.50	0.50	0.50
Lebu	5.500	2	1 3|4	1 5|4
Lota	5.100	39	38 3|4	38 3|4
Marga Marga	1.600	3 1|2	2 1|2	3 1|2
Monserrat	11.300	21 3|4	18	20 1|2
Mercedita	200	14	12	12
Minervas	1.000	2 1|2	1 3|4	1 3|4
Ocuri	14.500	45 3|4	42	44
Onix	2.700	0.90	0.80	0.80
Oplocas	3.800	150	124	132

Títulos	N.o de acciones	Precio alto	Precio bajo	Cierre
Oruros	16.850	154	144	151
Patiño	17.615	300	244	270
Punitaqui	5.600	21 1|4	19 1|2	20
Schwager	1.250	71	69	71
Tocopilla	19.800	121	111	116 1|2
Ganaderas:				
Aysen	400	116 1|2	116	116
Lag. Blca.	600	70	69 1|2	69 1|2
T. del Fuego	2.886	352 1|2	340	349
Petróleos:				
Copec.	900	12 1|2	11 3|4	11 3|4
Industriales:				
Catres	200	47	47	47
Austral	200	20	19	20
Cem. Melón	150	254	245	245
Cervezas	600	86 1|2	86	86
Cristales	1.000	33 1|4	31	31
Electr. Ind.	550	57	56	57
Electr. Metal	2.000	19	19	19
Ercilla	600	24	20 1|2	24
Dropas	100	98	98	98
Fósforos	200	50	50	50
Gas Stgo.	530	83	81	82
Gas Valpso.	35	74 1|2	73	73
Pap. y Cart.	10.575	68	66 1|2	68
Paños Concep.	300	35	35	35
Paños Morro	160	26	25 1|2	25 1|2
Cía. Industrial	100	115	113	115
Paños Tomé	2.412	40	39	39
Ref. de Viña	1.355	99	97	97
Renta Urbana	315	198	195	195
Sacos	300	45	44	44
Tattersall	410	248	245	245
Tej. El Salto	1.250	40	39	39
Uniformes	300	73	72	73

Oruros, de 152 a 151.
Pargas, de 7 1|2 a 7.
Patiño, de 299 a 270.
Punitagui, de 20 1|2 a 20.
Tocopillas, de 118 1|2 a 116 1|2.
GANADERAS
Aysen, de 117 a 116.
Cisne, de 83 a 82.
Lag. Blanca, de 70 a 69 1|2.
Rupanco, de 48 a 47 1|2.
Fuegos, de 356 a 349.

PETROLEOS
Copec, de 12 1|4 a 11 3|4.
INDUSTRIALES
Alcoholes, de 21 3|4 a 21 1|2.
Cem. Melón, de 255 a 245.
Cervezas, de 86 1|2 a 86.
Cristales, de 33 1|2 a 31.
Electr. Ord., de 2 5|8 - 2 1|2.
Envases, de 12 a 11 3|4.
Gas Stgo., de 83 a 82.
Lamifún, de 42 a 41.

Pizarreño, de 34 1|2 a 33 1|2.
P. de Lobos, de 68 1|2 a 66.
Ref. Viña, de 99 a 97 1|2.
R. Urbana, de 198 a 195.
Sacos, de 45 a 44.
Tattersall, de 248 a 245.
Tej. Salto, de 40 a 39.
Vapores, de 108 a 104.

SEGUROS
Chilean Cons. Gn., de 51 a 50.

Informaciones comerciales e industriales del exterior

(DE THE UNITED PRESS ASSOCIATIONS Y DE NUESTROS CORRESPONSALES EN EL EXTRANJERO)

ACCIONES Y BONOS

NUEVA YORK, 23.—(U. P.)— Los valores que se mencionan a continuación se cotizaron a los siguientes precios:

Allied Chemical, 155.87; American Can., 85.50; American Foreig Power, 3.87; American Metals, 33.50; American Radiator, 12; American Smelting, 51; American Tel. y Tel., 149.12; American Tobacco, 71.50; American Woolen, 5.75; Anaconda Copper, 28; Andes Copper, 14.50; Armour Delaware Pref., 96.50; Armour Ill. (A), 7; Armour Ill. (Prior P.), 70.50; Bendix Aviation, 12.25; Bethlehem Steel, 43; Canadian Pacific, 8; Case Threshing Machine, 95.50; Cerro Pasco Copper, 44; Chile Copper, no se cotizó; Chrysler Motors, 61.62; Columbia Gas, 7.75; Consolidated Edison, 24.62; Continental Can., 46; Cuban American Sugar, 4.25; Du Pont de Nemours, 120.12; Eastman Kodak, 161; Electric Power y Light, 9.12; General Electric, 38.50; General Food, 33; General Motors, 37.87; Gillete, 10.62; Goodyear Rubber, 20.25; Hudson Motors, 8; International Business Machines, 138; International Harvester, 72.25; International Nickel, 44.25; International Tel. y Tel., 6; Kennecott Copper, 35.25; Kroker Grocery, 17; Lambert Corporation, 15.87; Lehmann Corporation, 28.50; Loew, 60.50; Lone Star Cement, 35.50; Montgomery Ward, 37; National Cash Register, 19; National Lead, 24.75; New York Central, 18.87; North American Corporation, 16.75; Otis Elevator, 22.50; Pacific Gas, 25.50; Paramount Pictures, 11.25; Patiño Mines, 9.75; Pensylvania Railroad, 23.50; Public Service New Jersey, 34.50; Radio Corporation, 6.75; Standard Brands, 10; Standard Oil California, 31.75; Standard Oil Indiana, 34.62; Standard Oil New Jersey, 50; Socony Vacuum, 15.37; Swift International, 25; Texas Corporation, 40.12; Texas Gulf Sulphur, 30.25; Union Carbide, 76; Union Pacific, 90; United Aircraft, 15.25; United Fruit, 59.25; United Gas Improvement, 10.62; United States Leather, 6.62; United States Smelting, 61.25; United States Steel, 53.37; Warner Brothers, 7.12; Warren Bros, 3.50; Westinghouse Electric, 95; Woolworth, 40; Misouri Kansas Texas Acc. Pref., 10; Swift and Co., 18.75; American Gas, 24.12; Atlas Corporation, 9; Brazilian Traction, no se cotizó; Electric Bond Share, 8.62; Niagara Hudson Power, 7.75; Pan American Airways, 17.37; United Gas, 4.50; Bankers Trust, 53.50; Chase National Bank, 35; First National Bank Boston, 40.50; National City Bank, 31; Chile bonos 6 o|o, 1960, 14.87; Chile bonos 6 o|o, 1961, no se cotizó; Chile Caja 6 o|o, 1931, no se cotizó; Chile Caja 6 1|2 o|o, 1957, no se cotizó; Chile Caja 6 3|4 o|o, 1961, no se cotizó; Chile Caja 6 o|o, 1961, no se cotizó; Chile Caja 6 o|o, 1962, 13; Perú bonos 6 o|o, 12.25; Perú bonos 6 o|o, 1961, 12.25; Perú bonos 7 o|o, 1962, no se cotizó; Lautaro 6 o|o, 1975, 28.

Las ventas totales fueron 1.570,000 acciones.

VALORES

NUEVA YORK, 23 (U. P.)— Los valores que se mencionan a continuación se cotizaron a los siguientes precios: Addressograph Multigraph Co., 22; Allis Chalmers, 41 1|4; American Car y Foundry, 21 1|4; Blaw Knox Co., 12 1|8; Bridgeport Brass Co., 9 3|4; Congoleum Nairn, 25; Eagle Pitcher Lead Co., no se cotizó; Glidden Company, 27; Goodrich Company B. F., 18; Hecla Mining, 9 1|8; Hudson Bay Mining y Smelting, 19 1|8; Hupp Motor Car Corp. 2 3|8; Inspiration Copper, 9 5|8; National Acme Co., 12 1|8; National Distiller, 22; North American Aviation Inc., 6 3|8; Ohio Oil, 12; Remington Rand, 14; Republic Steel, 15 7|8; Servel Inc., 17; Stone y Webster, 10 3|8; Timken Roller Bearing Co., 45 1|4; Twentieth Century Fox Films, 23 1|2; Underwood Elliot Fisher, 62; United States Gypsum, 66 1|2; United States Rubber, 23 5|8; Weston Electrical Instrument, 13 1|2; Westinghouse Air Brake, 25.

NUEVA YORK, 23 (U. U.)— Cotizaciones de valores al cierre. (Llega los sábados: American Cyanide, 23 1|2; Adams Express, 10 1|2; American Mach Foundry, 13; American Supper Power Curb., 1; Arkansa National Gas (Curb), 3 5|8; Boking Airplane, 19 1|4; Bucyrus Erie, 9 3|4; Budd Man, 5; Chicago Rock Island y Pacific 4 1|2 por ciento 1932, 10; Common Wealth Edison (Curb), 24; Colorado Fuel, 15; Consolidated Oil, 9 3|4; Continental Oil, 29 1|2; Denver y Río Grande bonos 4 1|2 por ciento 1936, 16; Denver y Río Grande Western 5 por ciento 1978, 12; Dauglass Aircraft, 30 7|8; Fisk Rubber (Curb), 6 3|8; Grey Hound, 9 1|2; Houston Oil, 7; Lima Locomotive, 25; Link Belt, 40; Duilum Steel, 18 1|2; Mid. Continental Petrolsum, 18 5|8 Mid. Moline Peawe, 6 1|4; Omnibus Corporation, 9; Plymouth of Ment, 17 7|8; Phillips Pet., 39 7|8; Sperry Corporation, 12 7|8; Tidewater Associated, 14 5|8; United Airlins, 7 1|2.

COTIZACIONES DEL CAMBIO

NUEVA YORK, 23 (U. P.)— Cotizaciones del cambio a las 12 horas: Inglaterra, 4.9519 dólares por libra esterlina; Francia, 3.3862 centavos por franco; Italia, 5.2637 centavos por lira; Bélgica, 16.865 centavos por belga; Suiza, 23.04 centavos por franco; Alemania, 40.175 centavos por reichsmark; Alemania, 24.50 centavos por marco registrado; España, no se cotizó; Yugoeslavia, 2.33 centavos por dinar; Holanda, 55.29 centavos por florín; Argentina, 33.01 centavos por peso (oficial); Argentina, 29.85 centavos por peso (no oficial); Perú, 2.525 dólares por libra peruana; Suecia, 25.53 centavos por corona; Noruega, 24.88 céntavos por corona; Dinamarca, 22.10 1|2 centavos por corona; Portugal, 4.51 centavos por escudo; Austria, 18.88 centavos por schilling; Brasil, 8.8025 centavos por milreis; Chile, 4.00 centavos por peso; Japón, 28.83 centavos por yen; Canadá, 1.00 1|64 dólares por dólar.

CAMBIO LIBRE

BUENOS AIRES, 23 (U. P.). Cotizaciones del Cambio Libre:

Comprador:
Dólar, 3.34 1|2; Libra Esterlina, 16.55; Cien francos franceses, 11.27; Cien liras, 17.50; Cien pesetas, no se cotizaron.

Vendedor:
Dólar, 3.36 15; Libra Esterlina, 16.64; Cien francos franceses, 11.37; Cien liras, 17.68; Cien pesetas, no se cotizaron.

BOLSA DE VALORES

NUEVA YORK, 23.— (U. P.) — La Bolsa de Valores abrió hoy irregular y activa. Los bonos abrieron con alzas. El algodón abrió casi sostenido y a 8.28 centavos por libra para las entregas en diciembre. La libra esterlina abrió a 4.95 1|2 dólares.

NUEVA YORK, 23.— (U. P.) —La Bolsa de Valores cerró con bajas. Los bonos cerraron irregulares; los del Gobierno de Estados Unidos cerraron irregulares y con bajas.

El algodón cerró con baja, de 15 a 19 puntos, cotizándose al contado a 8.34 y para entrega en diciembre a 8.14.

Los cereales cerraron flojos.

El caucho cerró a 15.88 al contado.

Se vendieron 1.570,000 acciones.

La esterlina cerró a 4.9512 dólares.

PRECIO DEL ORO

LONDRES, 23 (U. P.).— El precio del oro para las operaciones de hoy se fijó en 140 chelines 8 peniques la onza; las transacciones sumaron 250,000 libras esterlinas.

LIBRA ESTERLINA

LONDRES, 23 (U. P).— La libra esterlina se cotizó a las 11 horas de hoy, a razón de 4.9515 dólares.

PLATA EN BARRAS

LONDRES, 23 (U. P.).— La plata en barras se cotizó en este mercado a razón de 17.875 peniques por onza.

ACCIONES DE LA ANGLO CHILEAN NITRATE Y CO.

LONDRES, 23 (U. P.).—Las acciones de la Anglo Chilean Nitrate y Co., se cotizaron a razón de 65.50.

ACCIONES DE LA LAUTARO NITRATE Y CO.

LONDRES, 23 (U. P.).— Las acciones ordinarias Letra (A). de la Lautaro Nitrate y Co., se cotizaron a razón de 3.

COTIZACIONES DE LA LIBRA ESTERLINA

LONDRES, 23 (U. P.).— Cotizaciones de la Libra Esterlina en monedas extranjeras:

Estados Unidos, 4.9512 dólares; Francia, 146.15 64 francos; Bélgica, 29.36 belgas; Alemania, 12.325 reichmarks; Finlandia, 226.12 marcos; Austria, 26.50 schillings; Holanda, 8.9550 florines; Italia, 94 125 liras; Suiza, 21.49 francos; Suecia, 19.395 coronas; Noruega, 19.90 coronas; Dinamarca, 22.40 coronas; España, 80 pesetas (nominal); Japón, 14 peniques; Argentina, 16.69 nacionales por libra; Checoeslovaquia 141.50 coronas; Portugal, 110.18 escudos.

FERTILIZANTES

NUEVA YORK, 23.— (U. P.) Los fertilizantes que se mencionan a continuación se cotizaron a los siguientes precios en dólares por toneladas:

Sulfato de sodio, 28.50; sulfato de amonio, 27.00; fosfatos ácidos, 8.00; clorhidrato de potasio, 22.00; nitrato de potasio, 38.00.

METALES

NUEVA YORK, 23.— (U. P.) —Al cierre de las operaciones en el mercado de metales, los precios quedaron como sigue en centavos por libras:

Zinc, 6.35; plomo, 5.50; tungsteno 1.90 la libra; bismuto, 1.00. Estaño: octubre, 49.00; noviembre, 48.65; diciembre, 48.50; enero (1938), 48.35; plata, 44.75 centavos por onza. Cobre: el mercado de este metal cerró para el interior firme y con precio 12; exterior cerró firme y se cotizó a 11.28 centavos por libras.

NUEVA YORK, 23 (U. P.).— Al cierre de las operaciones en este mercado se fijaron los siguientes precios:

Antimonio, en barras, 99 por ciento a 17.25 centavos por libras; Bismuto en barras, 99 por ciento, a 1.00 centavo por libras; Plata norteamericana, 99 por ciento, a 44.75 centavos por onza.

CAUCHO

NUEVA YORK, 23 (U. P.).— Al cierre de las operaciones en el mercado del caucho en bruto se registraron los siguientes precios en centavos por libras:

Caucho en planchas, 16; Latex-creppe, fino para entrega inmediata, 17; Latex-creppe, grueso, 17; Up-river, fino en el lugar de la producción, 17.75; Up-river, fino para entrega inmediata, 17.50.

AZUCAR

NUEVA YORK, 23.— (U. P.) El mercado del azúcar en bruto permaneció cerrado en esta plaza.

LIVERPOOL, 23 (U. P.). — El tono del mercado fué tranquilo.

Se cotizó a C. I. F., azúcar a los siguientes precios por "Hundrweight" de 112 libras:

Para entrega en octubre a 63, 3|4; para entrega en noviembre a 64, 1|2; para entrega en marzo (1938) a 65, 0|0.

LINAZA

DULUTH, 23 (U. P.)— La linaza se cotizó en este mercado para entrega en diciembre a razón de 2.00 dólares por bushel.

WINIPEG (Canadá), 23 (U. P.)—La linaza se cotizó en este mercado para entrega en octubre a razón de 1.79 3|4 dólares por bushel.

CEREALES

BUENOS AIRES, 23. — (U. P.)— Cotizaciones de los cereales en nacionales, al cierre de este mercado:

Trigo: 16.70; Avena: 6.25; Cebada: 7.40; Maíz: 7.37 1|2; Harina (tipo uno-cero los 10 kilogramos) 2.34; Trigo: para entrega en noviembre: 15.40.

CHICAGO, 23 (U. P.)— Cotizaciones de los cereales en dólares por bushel: trigo: diciembre, 0.97 3|4; mayo, 0.97; maíz: diciembre, 0.61; mayo, 0.57 3|4; avena: diciembre 0.30 3|8; mayo, 0.30 3|8.

WINIPEG (Canadá), 23 (U. P.)—Cotizaciones de los cereales en dólares por bushel: trigo: octubre 1.25 3|8; diciembre, 1.18 1|8; avena: octubre 0.52 1|4; diciembre, 0.48 3|8.

CUEROS DE FRIGORIFICOS

NUEVA YORK, 23 (U. P.)— Al cierre de las operaciones en el mercado de los cueros de frigoríficos se registraron los siguientes precios en centavos por libras para entrega en las fechas que se indican: diciembre, 11.93; marzo (1938), 12.30; junio (1938), 12.62; septiembre (1938), 12.93.

ALGODON

LIVERPOOL, 23. — (U. P.) Al abrir el mercado del algodón éste se cotizaba a los siguientes precios, en peniques por libras, para entrega en las fechas que se indican:

Octubre, 4.67; Enero (1938), 4.75; Marzo (1938), 4.79; Mayo (1938) 4.83; Julio (1938), 4.87.

LIVERPOOL, 23. — (U. P.) — El mercado del algodón cerró a los siguientes precios en peniques por libras para entrega en las fechas que se indican:

Al contado, 487; Octubre, 4.67; Enero (1938), 4.75; Marzo (1938), 4.80; Mayo (1938), 4.83; Julio (1938), 4.87.

NUEVA YORK, 23 (U. P.). — A las 11 A. M., el precio del algodón era el siguiente en centavos por libra para entrega en las fechas que se indican:

Al contado, 4.87; Octubre 4.67; 8.22; Enero (1938) 8.22; Marzo (1938), 8.18; Mayo (1938) 8.17; Julio (1938), 8.18.

NUEVA YORK, 23.— (U. P.) Al abrir el mercado del algodón éste se cotizaba a los siguientes precios en centavos por libras, para entrega en las fechas que se indican:

Diciembre, 8.28; Enero (1938) 8.29; Marzo (1938), 8.24; Mayo (1938), 8.25; Julio (1938) 8.26.

NUEVA ORLEANS, 23 (U. P.) —El mercado del algodón cerró a los siguientes precios: para entrega en diciembre se cotizó a 8.21; para entrega en enero (1938), se cotizó a 8.20.

NUEVA YORK, 23 (U. P.)— Los precios fijados para el algodón al cierre de este mercado, han sido los siguientes en centavos por libras, para entrega en las fechas que se indican: al contado, 8.34; diciembre, 8.14; enero (1938), 8.15; marzo (1938), 8.09; mayo 1938), 8.08; julio (1938), 8.09.

FRANCISCO DIAZ M.

FRUTOS DEL PAIS Y GANADO

Agustinas 975, 3.er piso, Oficina 310. — Casilla N.o 3230. —Teléfono 87508.—Santiago.

Santiago, 23 de octubre de 1937.

TRIGOS

Trigo florence, los 100 kilos sin saco en Providencia, próxima cosecha, $ 98.
Trigo blanco del centro, los 100 kilos sin saco en Providencia, próxima cosecha, $ 97.
Trigo colorado del centro, los 100 kilos sin saco en Providencia, próxima cosecha $ 96.
Trigo blanco del Sur, los 100 kilos, sin saco, en Frontera, próxima cosecha, $ 86.
Trigo colorado del Sur, los 100 kilos sin saco, en Frontera, próxima cosecha $ 85.
Trigo candeal fino, los 100 kilos sin saco, en Providencia, próxima cosecha, $ 95.
Trigo candeal cte. los 100 kilos sin saco en Providencia, sin saco, próxima cosecha, $ 93.

CEBADAS

Cebada Inglesa o Alemana, los 100 kilos con saco, base Puerto, próxima cosecha $ 90 a 92.
Cebada del país clase cervecera, los 100 kilos con saco base Puerto, próxima cosecha $ 83.
Cebada del país clase exportación, los 100 kilos con saco base Puerto, próxima cosecha, $ 82.
Cebada del país, clase forrajera, los 100 kilos con saco base Puerto, próxima cosecha, $ 78.

HARINAS

Harina de 1.a, flor cilindro, los 46 kilos, con saco, según marcas, de $ 80 a 81.
Harina de 2.a clase, los 46 kilos con saco, según clase, de $ 72 a 73.
Harina candeal, los 46 kilos, con saco, según clase, de $ 80 a 81.

FREJOLES

Fréjoles Arroz, los 100 kilos, con saco base Puerto cosecha nominal, $ 120.
Fréjoles Araucanos los 100 kilos, con saco base Puerto cosecha, nominal, $ 175.
Fréjoles Bayos grandes los 100 kilos con saco base Puerto, cosecha nominal, $ 190.
Fréjoles Bayos regulares los 100 kilos con saco base Puerto, cosecha nominal, $ 185.
Fréjoles Burritos los 100 kilos, con saco, base Puerto cosecha nominal, $ 185.
Fréjoles Caballeros, los 100 kilos, con saco base Puerto, cosecha, nominal, $ 170.
Fréjoles Cristales, los 100 kilos, con saco base Puerto, cosecha nominal, $ 158.
Fréjoles Coscorrones los 100 kilos con saco base Puerto, cosecha, nominal, $ 190.
Fréjoles Frutillas, los 100 kilos, con saco base Puerto, cosecha nominal, 175.
Fréjoles Milagros, los 100 kilos, con saco, base Puerto, nominal, $ 145.
Fréjoles Pallares, los 100 kilos, con saco, base puerto, cosecha nominal, $ 175.
Fréjoles Triguitos, los 100 kilos con saco, base Puerto, cosecha, nominal, $ 115.
Fréjoles Red Kidney, los 100 kilos con saco base Puerto, cosecha, nominal $ 145.
Fréjoles Rex Mexican, los 100 kilos, con saco base Puerto, cosecha, nominal $ 145.

SEMILLAS

Semilla de alfalfa chilena, los 100 kilos, con saco, Bodega en Santiago, $ 500 a 600.
Semilla de alfalfa peruana, los 100 kilos con saco, Bodega en Santiago, $ 720 a 740.
Semilla alpiste, los 100 kilos, con saco, base puerto, $ 190 a 200.
Semilla de arvejilla, los 100 kilos con saco, base Puerto, $ 45.
Semilla de curagüilla, los 100 kilos con saco base Puerto, $ 45.
Semilla de cáñamo, los 100 kilos con saco, base Puerto, $ 145 a 150.
Semilla de linaza, los 100 kilos, con saco, base Puerto, $ 200 a 205.
Semilla de trébol rosado, los 46 kilos con saco, semilla procedencia, $ 270.
Semilla de trébol tipo exportación, los 46 kilos con saco, base Puerto, $ 240.
Semillón corahilas de los Canales, lista San Antonio, el saco, $ 50.

VARIOS

Afrecho, los 100 kilos, con saco, en Santiago, o Puerto $ 42.
Afrechillo, los 100 kilos, con saco, en Santiago o Puerto, $ 42.
Avena blanca los 100 kilos, con saco, en Alameda, Stormking o Sueca, $ 80.
Avena negra, los 100 kilos, con saco, en Alameda, $ 80.
Avena rubia revuelta, los 100 kilos, con saco, a bordo Talcahuano, $ 67.
Avena Stormking, los 100 kilos, con saco, $ 75.
Arvejas Petit Pois verdes, los 100 kilos, con saco en Puerto, $ 110.
Arvejas blancas, los 100 kilos con saco, base Puerto, a $ 75.
Carbón de espino el saco, según clase, en Alameda, (100 kilos), de $ 47 a 50.
Carbón blanco, el saco, según clase en Alameda. (100 kilos), $ 33 a 36.
Cera, los 100 kilos, base Puerto, $ 1,500.
Fibra de cáñamo los 46 kilos, base Puerto, $ 185 a 190.
Garbanzos chicos, según clase, base Puerto, 70 y 80 granos por onza, $ 190 a 200.
Garbanzos regulares, según clase, base Puerto 56|58 granos por onza, $ 200 a 210.
Garbanzos grandes, según clase, base Puerto 48 a 50 granos por onza, $ 220 a 225.
Lana, trasquila octubre, 46 kilos enfardada en estaciones, $ 510.
Lana, trasquila octubre, los 46 kilos, ensacada en estaciones, $ 530.
Lentejas corrientes, los 100 kilos, con saco base Puerto, $ 170 a 175.
Lentejones 6 mm. los 100 kilos, con saco, base Puerto, $ 200 a 205.
Lentejones 7 mm. los 100 kilos, con saco, base puerto, $ 215 a 220.
Mantequilla, los 46 kilos, según clase, en Alameda, $ 800 a 850.
Maíz amarillo, los 100 kilos, con saco en Alameda, $ 75.
Maíz colorado, los 100 kilos, con saco, en Alameda, $ 74.
Miel blanca, los 46 kilos, base Puerto $ 110.
Miel rubia, los 46 kilos, base Puerto, $ 108.
Nueces, los 100 kilos, con saco en Alameda, Tolerancia, 10 o|o malas, $ 300.
Pasto, 1.er corte, los 100 kilos, según clase, base Alameda, $ 23 a 24.
Pasto, 2.o corte, los 100 kilos, según clase, base Alameda, $ 25 a 26.
Papas amarillas, los 100 kilos, con saco, base Alameda, los 100 kilos, $ 48 a 52.
Quesos, los 46 kilos, según clase, en Puerto, $ 65.
Quillay, los 46 kilos, según clase, en Alameda, de $ 250 a 300.

FERIA DEL MATADERO

DE LA SOC. EL TATTERSALL

Transacciones efectuadas en el remate de ayer sábado 23 de octubre de 1937:

NOVILLOS

10 con 569 kilos c|u, a $ 1.785; 2.13 1|2 el kilo, Panguilemu, H. D.
8 con 583 kilos c|u, a 1.675; 2.87 un medio el kilo, Maipú, C. M.
8 con 562 kilos c|u, a 1.665; 2.96 el kilo, Cunaco, O. M.
10 con 539 kilos c|u, a 1.620; 3.00 un medio el kilo, Panguilemu, H. D.
7 con 487 kilos c|u, a 1.570; 3.22 un medio el kilo, Cunaco, O. M.
8 con 508 kilos c|u, a 1.450; 2.85 el kilo, Rengo, J. D. M.
12 con 457 kilos c|u, a 1.330; 2.91 el kilo, Rosario, J. R. T.
11 con 456 kilos c|u, a 1.310; 2.86 el kilo, Rosario, J. R. T.
13 con 412 kilos c|u, a 1.220; 2.96 el kilo, Graneros, A. R. T.
11 con 412 kilos c|u, a 1.190; 2.89 el kilo, Tinguiririca, A. H.
8 con 396 kilos c|u, a 1.175; 2.96 un medio el kilo, Tinguiririca, A. H.
12 con 447 kilos c|u, a 1.170; 2.61, un medio el kilo, Graneros, A. R. T.

VACAS

10 con 474 kilos c|u, a 1.295; 2.73 el kilo, Renca, A. M.

BUEYES

2 con 683 kilos c|u, a 1.855; 2.71 un medio el kilo, Cunaco, O. M.
3 con 706 kilos c|u, a 1.805; 2.55 un medio el kilo, Rengo, J. D. M.
3 con 603 kilos c|u, a 1.698; 2.81 un medio el kilo, Rengo J. D. M.

Caballero
AGUARDE la próxima liquidación de calcetines que está preparando la Fábrica
BELLAVISTA 0503
Será formidable, los precios de esta liquidación los recordará todos los días de su vida. (Faltan pocos días).

Necesito arrendar local
espacioso para bodega, cerca Vega Mercado o Estación Mapocho, preferible con subterráneo.
Dirigirse:
SAN ANTONIO 455

MEMORANDUM DE "LA NACION"

OCTUBRE DOMINGO 24

SANTOS DE HOY:
RAFAEL ARCANGEL, MARTIN Y FELIX.

SANTOS DE MAÑANA:
BONIFACIO, HILARIO Y TEODORO

BOLETIN METEOROLOGICO

INFORMACIONES DE SANTIAGO

Temperatura del aire. (ayer). Mínima: 8.4° C. Máxima: 26.1° C.

Sol: Sale a las 5 hrs. 52 min. Puesta a las 19 hrs. 02 min.

Luna: Puesta a las 9 hrs. 53 minutos.

Fase: Cuarto menguante el día 26 del presente.

BOLETIN DEL TIEMPO

Buenas condiciones atmosféricas con nublados y neblinas locales y vientos fuertes del Sur, se han registrado hasta Chiloé. Más al sur hubo precipitaciones con vientos violentos del Norte y Noroeste.

PREVISION

Continuará el dominio del régimen anticiclónico desde Chiloé al norte.

ARICA a COQUIMBO.— Buen tiempo, Nublados locales. Vientos moderados del Oeste y Suroeste. Visibilidad buena.

ACONCAGUA a MAULE. — Buen tiempo. Nublados y neblinas locales. Vientos de regular fuerza del Sur. Visibilidad buena.

CORDILLERA (Central). — Bueno. Algo nublado.

NUBLE a CHILOE.— Bueno con nubosidad parcial en el Norte de la zona. Variable con tendencia a precipitaciones en la parte Sur. Vientos del Norte. Visibilidad escasa.

GUAFO a EVANGELISTAS. (Costa)— Mal tiempo y lluvia. Vientos del Norte y Noroeste. Visibilidad mala.

MAGALLANES.— Variable. Ministerio de Defensa Nacional, Oficina Meteorológica de Chile. (A las 21 horas del día 23 de octubre de 1937).

MENU ECONOMICO PARA HOY

Elaborado por el Consejo Nacional de Alimentación para una familia compuesta de padre, madre, tres hijos de 3, 4 y 6 años, respectivamente.

Cantidades que hay que comprar:

ALIMENTOS PROTECTORES:
Leche 2 litros, 1|2 lit. para cada niño y 1|4 lit. para cada adulto.

VERDURAS CRUDAS:
1 mata de verdura de hoja (lechuga, repollo o achicoria) y 1 de raíz (rábano, zanahoria o cebolla).

FRUTAS:
5 naranjas o manzanas.

CARNE:
Cualquiera de las siguientes combinaciones:
1) 2 pescadas chicas y 1|4 k. de víceras (pana, guatitas, riñones, etc.).
2) 1|2 k. de pulpa de cordero de Magallanes y 1 pescada chica.

ALIMENTOS ENERGETICOS:
Porotos o lentejas, 1|2 kilo.
Pan, 1 kilo.
Tallarines o fideos, 1|3 kilo.
Harina, sémola o chuchoca, 1|4 kilo.
Grasa, 2 cucharadas grandes.
Aceite, 1 cucharada grande.
Azúcar, 1|5 kilo.

CONDIMENTOS:
Café de Malta, 3 cucharadas grandes.
Ajo, 3 dientes.
Verduras surtidas, 1 paquete.

RECOMENDACIONES IMPORTANTES:
1) Las verduras de hojas, (lechuga, etc.), deben lavarse cuidadosamente en agua corriente.
2) Las pescadas deben escamarse dentro de un depósito con agua fría, para evitar que las escamas se peguen a los utensilios.
3) Para que la carne congelada tenga mejor sabor es necesario primeramente quitarle la grasa y dejarla un tiempo en agua para acelerar su descongelamiento.
4) Los porotos o lentejas se deben dejar en remojo desde el día anterior y se cuecen en la misma agua con la punta de un cuchillo de bicarbonato para facilitar su cocimiento.
5) Compre de una vez todo el pan del día. El pan frío es tan alimenticio como el pan caliente y se digiere mejor.

En los diversos menú que hemos publicado hasta ahora, se ha indicado diversos guisos que pueden confeccionarse con estos elementos y las precauciones que es necesario tomar para su próximo aprovechamiento.

NOTA.— Se llama la atención a que a los precios actuales la papa ha dejado de ser el alimento más barato y debe reemplazarse por otros en la forma indicada.

DEFUNCIONES

Carmela Ceballos San Martín, 34 años; Héctor Lazo Abarca, 19; Elisa Valdivia Fredes, 72; Luis Galdames Espinoza, 9; Florinda Inostroza Retamales, 63; Teresa Yáñez Moraga, 17; Clodomiro Pérez, 63; Luis Cornejo Carrillo, 36; Abelardo Montenegro Martínez, 30; Víctor Rojas Olguín, 8; Manuel Garrido Bahamondes, 25; María Teresa Bravo, 33; Griselda Bustamante Silva, 84; María Soto Castañeda, 56; Luis Muñoz Wintt, 32; Manuela Serrano Vásquez, 140; Jovina López Rodríguez, ..; Sergio Morales Valerio, 26; Santibáñez Santibáñez Luis, 22; Wenceslao Unnanue Andrés, 64; Wenceslao Poblete Leiva, 42; Sofía Ilichart Nissen, 62; Simona González Arancibia, 95; Juan Carranza Severino, 38; Margarita Muñoz Larraín, 63; Aurora Mandujano Merino, 80; Victoria R. Aránguiz 22; Ana Larraín Vaché, 41; Luis Escobar Molina, 52; Carmela Navarrete Fonseca, 28; Pantaleón Herrera Montenegro, 41; María Soto Sepúlveda, 70; Guillermo Warner Meissner, 16; José Ramírez Salgado, 49; Georgina Paret Gil, 20; Edelmira Puchot Victoriano, 58; Andrés Giaconi Maillard, 40; Manuel Rojas Pinto, 72; Miguel Montecinos Orostegui, 52; Ester Bustos Valenzuela, 19; Mercedes Morales, 77; Lorenza Zamora, 90; y quince menores de 1 año.

RESTAURANTES POPULARES

EL MENU DE HOY

Restaurante Portugal (Portugal 720).—**Restaurante Castro** (Castro 420). — **Restaurante Politeama** (Politeama 76). — **Restaurante Fama** (Pedro Montt 1744, al lado de la Fábrica de Cartuchos).

ALMUERZO

Picante de patitas
Cazuela de cordero
Empanadas
Porotos
Huesillos con mote
Te

Restaurante Portugal (Portugal 720).—Restaurante Politeama (Politeama 76).

COMIDA

(Unicamente de 7 a 8.30 P. M.)
Entrada de lengua
Sopa
Budín de repollo
Lentejas
Huesillos con mote
Café

Se atienden pedidos de viandas

Plato	0.40
Postre	0.30
Te y Café	0.20
Bebidas gaseosas	0.50

AÑO XXI N.o 7,272

LA NACION

(EMPRESA PERIODISTICA "LA NACION", S. A.)

Fundado el 14 de Enero de 1917

AGUSTINAS 1269 - CASILLA 81 - D

SANTIAGO DE CHILE, DOMINGO 24 DE OCTUBRE DE 1937

PRECIO EN TODO EL PAIS 60 CENTAVOS

FERIA URETA

Transacciones efectuadas el jueves 21 de octubre de 1937.
AFRECHILLO, los 100 kilos:
12 sacos D. T., 45.
AFRECHO, los 100 kilos:
100 sacos M. A., 40.
AVENA, los 100 kilos:
100 sacos blanca M. S., 86.
CARBON BLANCO, los 100 kilos:
70 sacos J. M. L., 35.
CARBON ESPINO, los 100 kilos:
34 sacos M. I., 58.
22 sacos A. L., 48.
2 sacos M. I., 46.
100 sacos J. T., 45.
199 sacos Hda. P., 45.50.
31 sacos S. M., 45.
7 sacos M. P., 45.
1 saco Hda. P., 43.
18 sacos M. A. O., 41.
28 sacos B. L., 40.
13 sacos R. B., 40.
CEBADA, lo 100 kilos:
55 sacos país F. C., 79.
2 sacos país Fdo. T., 79.
11 sacos alem. E. F. B., 78.
2 sacos país M. R., 78.
30 sacos país Com. Ch. y M. 76.
14 sacos alem. E. F. B., 75.50.
5 sacos país fall. B. L. C., 69
10 sacos alem. suc. P. P., 66.
57 sacos país fall. F. A., 64.
25 sacos país fall. O. S., 62.50.
8 sacos país rev. E. F. B., 57.50.
7 sacos país sucia R. S., 55.
FREJOLES, los 100 kilos:
5 sacos burros L. V. de S., 194
3 sacos burros J. G., 194.
3 sacos burros Z. R., 192.
8 sacos burros M. S., 192.
7 sacos burros A. M., 190.
5 sacos burros E. L., 190.
30 sacos burros C. C., 188.
15 sacos frut. R. B., 185.
1 saco bayos L. V. de S., 184.
2 sacos frut. M. S., 181.
4 sacos frut. M. P. y L., 180.
4 sacos bayos M. S., 180.
15 sacos crist. R. de P., 154.
37 sacos kidney P. Q., 140.
8 sacos kidney R. S., 135.
12 sacos kidney A. G., 132.
1 saco kidney L. V. de S. 120.
11 sacos kidney R. V., 100.
27 sacos arroz B. y M., 100.
8 sacos kidney J. G., 90.
10 sacos arroz viej. M. O., 80.
1 saco frut. hdo. azum. R. B. 60.
4 sacos kidney part. J. G., 50.
42 sacos pallares azum. C. S. E., 48.
44 sacos conchos Com. V. E. 42.
14 sacos conchos kidney C. S. E., 42.
GRANZAS, los 100 kilos:
35 sacos triguillo P. E., 98.
10 sacos triguillo E. N., 70.50.
2 sacos triguillo E. M., 65.50.
40 sacos trigo L. y D., 40.
15 sacos trigo S. Z., 40.
9 sacos cebada L. C. P., 40.
25 sacos trigo S. G., 37.
4 sacos trigo J. E., 29.
21 sacos trigo P. P., 24.50.
5 sacos trigo E. M., 23.
LENTEJAS, los 100 kilos:
15 sacos Hda. P., 200.
1 saco P. E., 140.
8 sacos C. y Cía., 72.
6 sacos Hda. P. (conchos), 60.
LEÑA, la carga:
2 cargas euc. 1.a, extra G. Sch., 106.
21 cargas euc. 1.a, G. B., 90.
22 cargas euc. 1.a, G. B. L., 65.
13 cargas espino 2.a, M. Z., 37.
MAIZ, lo 100 kilos:
15 sacos min. A. C., 77.
12 sacos min. A. G., 77.
2 sacos min. D. P., 77.
1 saco cam. V. C., 77.
35 sacos min. H. E., 76.50.
14 sacos min. Fdo. T., 76.50.
9 sacos min. J. C., 76.50.
20 sacos min. N. G., 76.50.
5 sacos min. M. P. y L., 76.50
35 sacos min. Z. R., 76.
1 saco min. M. R., 73.
70 sacos blanco D. P. G., 72.
7 sacos min. azum. B. L. 70.50.
NUECES, los 100 kilos:
4 sacos J. A. M., 200.
7 sacos S. M., 145.
14 sacos J. V. I., 120.
6 sacos malas J. C., 80.
PAPAS AMARILLAS, los 100 kilos:
125 sacos A. V. V., 47.
51 sacos P. E., 47.
12 sacos J. S., 47.
5 sacos A. S., 47.
1 saco miestado P. E., 40.
PASTO, los 100 kilos:
572 colisas 3.er corte M. C., 30.50.
11 colisas 2.o corte V. C., 25.50
80 colisas 1.er corte J. J., 22.
40 colisas 1.er corte rama, E. A. 17.
60 colisas 1.er corte A. V., 15.
PASTO, la colisa:
9 colisas 3.er corte miestado A. L. L., 8.
58 colisas 2.o corte azum. P. E. P., 7.
90 colisas 1.er corte P. H., 6.
6 colisas 3.er corte miestado M. C., 6.
13 colisas 3.er corte miestado, F. Z., 4.
PAJA, la colisa:
180 colisas larga H. C., 4.
110 colisas cap. J. B., 4.
100 colisas larg. Hda. L. H. 4
35 colisas larg. E. R., 4.
65 colisas larg. R. M., 3.
100 colisas cap. O. C., 2.80.
23 sacos cap. G. J., 2.60.
50 sacos larg. R. F., 2.40.
87 colisas cap. J. B., 2.
SAL, los 100 kilos:
7 sacos de 1.a, N. P., 35.
SEMILLAS, los 100 kilos:
2 sacos alpiste F. T., 220.
2 sacos curagüilla M. S., 43.50.
TRIGO, los 100 kilos:
10 sacos candeal fallo L. B., 89.
2 sacos ardito fallo E. F., 75.
4 sacos blanco rev. P. P., 73.
2 sacos clarvejillas M. S., 62.
QUESOS, los 46 kilos:
206 kilos Lolenco D. B., 300.
53 kilos Teno, Fdo. S. I., 300.
45 kilos Raggianitos, B. Z., 300.
421 kilos Apalta C. F. U., 290.
565 kilos Buin Com. O. E., 265.
232 kilos Rancagua N. G. V., 275.
370 kilos Mallarauco F. L. M., 265.
87 kilos Bulnes Com. A. O., 265.
1115 kilos La Laguna Hda. D., 260.
65 kilos Melipilla Com. Ch. M., 260.
477 kilos Lo Bustamante J. B., 250.
122 kilos Teno M. S. R., 250.
205 kilos Requinoa R. T. R., 250.
207 kilos Hospital Com. S. C., 200.
321 kilos Melipilla C. M., 245.
39 kilos raggianitos B. Z., 245.
45 kilos Manantiales D. E., 240.
211 kilos Santiago H. G., 240.
393 kilos Buin L. L., 240.
912 kilos Polonia Hda. Q., 240.
365 kilos Hospital Com. S. C., 240.
119 kilos Lo Bustamante J. y J. M. B., 240.
797 kilos El Ranchillo E. M. O., 240.
85 kilos Cunaco L. G. V., 240.
140 kilos Cunaco J. R. G., 240.
151 kilos San Vicente, S. C. U., 240.
82 kilos Teno, S. del S., 240.
85 kilos Cunaco O. E. M., 240.
108 kilos El Ranchillo E. M. O., 240.
295 kilos Ocoa F. L. C., 240.
163 kilos Melipilla J. M. I., 235.
300 kilos Santiago L. G. G., 235.
406 kilos Guanaco A. R., 235.
150 kilos Malloa D. B. R., 235.
501 kilos Santa Rita J. E. B., 235.
200 kilos Hospital Com. S. C., 235.
379 kilos Buin L. L. P., 233.
80 kilos Placilla J. B., 235.
110 kilos Tinguiririca A. R., 230.
161 kilos Las Cabras H. M. L., 230.
306 kilos Curacaví, M. Q. de E., 230.
71 kilos Hualañé J. O. de V., 235.
252 kilos Melipilla E. M. L., 225.
400 kilos La Laguna M. M. O., 225.
58 kilos Rosario Hda. L. E., 220.
74 kilos chicos R. G., 215.
49 kilos agrietados Com. S. C., 210.
25 kilos Melipilla S. E., 205.
642 kilos revenidos B. R., 205.
22 kilos revenidos chicos B. R., 200.
82 kilos atrasados R. E., 200.
98 kilos chicos J. G., 200.
94 kilos Chimbarongo E. C. R., 200.
60 kilos partidos L. L. P., 200.
17 kilos chicos J. M. I., 200.
67 kilos partidos L. L. P., 170.
23 kilos partidos B. R., 150.
9 kilos agrietados Hda. Q., 150.
25 kilos agrietados S. C., 150.
23 kilos agrietados L. G. G., 150.
163 kilos revenidos Hda. E. S., 140.
MANTEQUILLA, los 46 kilos:
22 kilos Purranque A. W., 860.
7 kilos Rayado C. A., 860.
11 kilos Los Lagos R. y O. A., 830.
20 kilos Valdivia E. H., 820.
80 kilos Osorno J. K., 810.
36 kilos Paine V. y F., 805.
140 kilos Melipilla E. M. L., 805.
14 kilos Quinta J. de D. R., 800.
35 kilos Marruecos A. T. R., 800.
20 kilos Hospital Com. S. C., 795.
80 kilos Chimbarongo A. D., 790.
46 kilos Osorno W. M., 785.
24 kilos Frutillar E. K., 785.
5 kilos Rapelco I. D., 785.
68 kilos Huiscapi E. W., 780.
14 kilos Chimbarongo G. R., 780.
46 kilos Corte Alto A. W., 780.
49 kilos Palos Quemados Hda. T. B., 775.
115 kilos Teno D. T., 775.
110 kilos Cabildo A. C. C., 770.
5 kilos Requinoa R. T. R., 770.
22 kilos Los Lagos E. G., 765.
80 kilos Río Negro K. G., 765.
50 kilos Cabildo A. C. C., 765.
42 kilos B. L., 765.
16 kilos Colchagua Suc. G. E., 765.
13 kilos Apalta C. F. U., 755.
13 kilos Angol L. C. A., 755.
83 kilos Río Negro C. S., 750.
59 kilos Los Lagos E. G., 750.
85 kilos Monte Aguila Hda. M. A., 750.
10 kilos Linderos V. M., 750.
49 kilos Graneros B. Z., 745.
18 kilos Villa Alegre A. N., 740.
15 kilos Cunaco I. V. V., 740.
32 kilos San Fernando B. Hnos. 740.
21 kilos General Cruz, B. y Cía., 720.
10 kilos Santiago P. S., 675.
23 kilos Polonia Hda. Q., 540.
3 kilos Placilla J. B., 350.

MATADERO MUNICIPAL

ENCIERRA DE AYER
Ganado mayor

Bueyes	9
Novillos	72
Vacas	41
TOTAL	122

Ganado menor

Terneros	87
Corderos	157
Cerdos	95
Caballos	10
TOTAL	349

PRECIO DE LAS CARNES POR KILOS

Buey 1.a clase	3.40 a 3.50
Id. 2.a clase	3.20 a 3.30
Id. 3.a clase	3.00 a 3.10
Novillo 1.a clase	3.65 a 3.75
Id. 2.a clase	3.45 a 3.55
Id. 3.a clase	3.20 a 3.30
Vaca 1.a clase	3.50 a 3.60
Id. 2.a clase	3.30 a 3.40
Id. 3.a clase	3.00 a 3.10
Ternero, 1.a clase	3.30 a 3.40
Id. 2.a clase	3.00 a 3.20
Cordero, 1.a clase	3.20 a 3.40
Id. 2.a clase	2.80 a 3.00
Id. 3.a clase	2.20 a 2.30
Oveja 1.a clase	2.30 a 2.50
Id. 2.a clase	2.10 a 2.20
Id. 3.a clase	1.90 a 3.00
Cerdo, 1.a clase	4.50 a 4.80
Id. 2.a clase	4.10 a 4.30
Id. 3.a clase	3.60 a 3.90
Grasa en rama	3.60 a 3.70
Sebo de ovejuno	2.90 a 3.00

CUERO DE VACUNO

Machos, mayores de 36 kilos	a 5.30
Machos, menores de 36 kilos	a 6.00
Cuero de vaca	a 6.00

Cuero de cordero de 300 a 360 docena.

CAJA NACIONAL DE AHORROS

Remates Judiciales

COMPAÑIA 1667.—MINIMUM $ 85.000. Casa habitación. Se pagará reconociendo deuda Caja Hipotecaria por $ 23.116 y a Caja Nac. Ahorros deuda corto plazo por $ 18.000; con $ 15.000 al contado; saldo a seis y doce meses. (29 Octubre, 15 hrs., 3.er Juzgado). P. 13161.

BULNES 579.—MINIMUM $ 90.000. Se pagará reconociendo deuda corto plazo por $ 12.000; con $ 12.000 al contado; saldo a seis, doce y dieciocho meses. (30 Octubre, 10 hrs., 4.o Juzgado): P. 1237.

AV. GRAL. KORNER. Sit. N.o 26. SAN BERNARDO.— MINIMUM $ 24.000.— Son 6,050 m2. Entre Gran Avenida y Autódromo. Se pagará reconociendo deuda largo plazo por $ 8,000; con $ 6.000 al contado; saldo a seis y doce meses. (3 Noviembre, 10 horas, 5.o Juzgado). D. 11102.

AV. LOS CASTAÑOS 2832.—ÑUÑOA.—MINIMUM $ 40,000. Chalet dos pisos, garage. Entrada por Macul. Se pagará reconociendo deuda largo plazo por $ 19.418; con $ 10.000 al contado; saldo a seis meses.-(25 Octubre, 15 horas, 2.o Juzgado).

SANTA VICTORIA 338|40.—MINIMUM $ 24.000. Casita habitación. Se pagará reconociendo deuda corto plazo por $ 5.000; con $ 7.000 al contado; saldo a seis y doce meses. (28 Octubre, 15 hrs., 2.o Juzgado). P. 17962.

NOTA. — Las contribuciones y gastos de transferencia serán de cargo del subastador. Boleta por el 10% del minimum. Antecedentes en la Secretaría del Juzgado respectivo. Títulos en el archivo de la Caja Nac. de Ahorros.

A J E D R E Z

PROBLEMA N.o 4

BLANCAS — 8 Piezas: R 2AR, D 5TR, T 1R, T 1AR, C 5AD, C 6TR, A 8AR, P 2AD

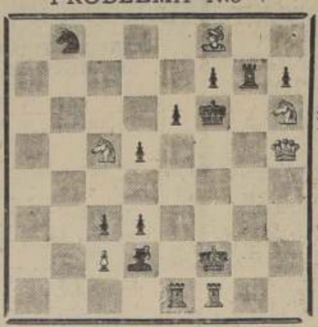

NEGRAS — 10 Piezas: R 3AR, T 2CR, C 1CD, A 7D, P 6AD, P 4D, P 6D, P 3R, P 2AR, P 3TR

Las Blancas juegan y dan mate en dos jugadas

PROBLEMA N.o 2 DE F. REIMANN
(Tomado de "La Stratégie")

Jugada clave: A 2AD

Soluciones exactas: "An-Za" Mario Molina, Ernesto Díaz, "Bishop", "Aminchа", C. Moure R., Camilo Niño D., "Blackburne", Jorge Ahumada C., Juan de la Cruz Vial, "Echec", "Emanuel Lasker", "Patria Vieja", "Carnet 660077", Luis Quiroz P.

DEFENSA PETROFF

J. R. Capablanca	F. J. Marshall
1 P.4R	1 P.4R
2 C.3AR	2 C.3AR
3 C x PR	3 P.3D
4 C.3AR	4 C x P
5 P.4D	5 P.4D
6 A.3D	6 A5CR
7 Enroque	7 C.3AD
8 T.1R	8 P.4AR (a)
9 P.4AD	9 A.3D (b)
10 P x P	10 A x C
11 D x A (c)	11 C x PD
12 D.3R	12 D.3AR
13 A x C (d)	13 P x A
14 D x P j	14 R.2A
15 A.5CR (e)	15 D x A (f)
16 D x C	16 TR.1R
17 C.3AD	17 R.1C (g)
18 C.4R	18 D.3TR
19 P.3CR	19 TD.1D (h)
20 D x P (i)	20 A.5CD
21 T.3R	21 P.3CD
22 D x PA	22 T.1AD
23 D.7D	23 D.3CR
24 P.6D (j)	24 TD.1D
25 D.7AD	25 T.1AD
26 P.7D	26 T x D
27 P x T h D j	27 D x D
28 C.6AR j	28 P x C
29 T x D j	29 R.2A
30 T.2R (k)	30 T.5AD
31 T.1D	31 A.4AD
32 R.2C	32 R.3C
33 P.4AR	33 P.4TR
34 R.3A	34 P.4AR
35 T.6R j	35 R.2A
36 T.5R	36 T. 7AD
37 T x P j	37 R.3C
38 T.5CR j	38 R.3T
39 T.7D	39 T x PC
40 T(7D) 7CR	40 T.7AR j
41 R.4R	41 P.5TR
42 T(5CR) 6CR	42 R.4T
43 P.CR mate	

(a) La jugada clásica es 8 - A.2R; Marshall trata esta apertura atrevidamente, pero mal. (DS).

La variante habitual es:

8	8 A.2R
9 A x C	9 P x A
10 T x P	10 A x C
11 D x A	11 C x P, etc.

La jugada del texto es muy inferior. (CW).

(b) Si ahora 9 - A.2R las Negras quedarían con desventaja. Ejemplo:

9	9 A.2R
10 P x P	10 D x P
11 C.3AD	11 C x C
12 P x C	12 Enroque

13 T.1CD con un juego superior. (DS)

Si 9 - A x C, P x A y ganarían una pieza. (H)

(c) Podía considerarse: 11 P x A porque 11 - D.5TR no es tan fuerte como parece; (12 P x C - D x PT j; 13 R.1A - D.6RT j; 14 R.2R - C x PD j; 15 R.2D). La continuación del texto es más simple, gana un P por lo menos y conserva el ataque. (DS)

No 11 P x A a causa del 11 - D.5TR (H).

11 P x A es tal vez demasiado arriesgado. (CW)

(d) Si ahora 13 P.3AR - D.5TR sería muy fuerte. (DW)

(e) Bien. Estratagema simple que garantiza la situación sin por esto renunciar al ataque. (H)

Con esta linda jugada las Blancas conservan el material y la posición mientras que con 15 A.3R las Negras habrían podido obtener, mediante 15 - T.1R, un ataque algo peligroso. (DS)

(f) No hay otra cosa mejor; la siguiente variante es igualmente insuficiente:

15	15 TR.1R
16 A x D	16 T x D
17 T x T	17 C.7AD
18 A.3AD	18 C x T
19 T.2R	19 T.1R
20 A.1A	20 T x T
21 R x T	21 C.7AD
22 P.3TD	22 A.4AD
23 R.3D	23 C.8TD

24 P.4CD ganando una pieza. (H)

(g) Con un P de menos y una posición inferior, la partida es sin esperanza. Si 17 - D.4TR, 18 P.3CR - D.6AR; 19 T.3R y ganan. (H)

(h) Con un propósito ofensivo las Negras sacrifican algunos Peones. Mejores expectativas de tablas presentaba 19 - T.2R (DS)

Ceder dos P más es bastante bueno para llegar a rendirse. (H)

(i) No tienen temor.

(j) Oportuno para un final elegante. (H)

(k) La calidad y dos P es el resultado neto de la hermosa combinación precedente. Naturalmente Marshall podía abandonar aquí. (H)

Notas. (CW) "Chess Weekly". (DS) "Deutsche Schachzeitung". (H) L. Hoffer en "The Field".

ERRATAS

(Domingo 17 de octubre)

Partida López. Jugada 22 de las Negras. Debe decir: TD.1R

CORRESPONDENCIA

Señor don Luis Quiroz P. (Presente).—A la dirección indicada por usted se le ha remitido cheque por el valor del primer premio ($ 100) de nuestro anterior concurso. Le ruego devolverme firmado el recibo correspondiente.

NUESTRO CONCURSO ANTERIOR

A fin de darle término y adjudicar los dos premios restantes, se solicita de los señores "Bishop" y Ernesto Kausel contesten si están dispuestos a participar el segundo premio. Pero para tomar esta determinación necesitamos también el visto bueno de los señores "An-Za" y Juan de la Cruz Vial, que podrían tener una remota expectativa de alcanzar a los dos primeros en el puntaje en caso de que ambos fallaran en algún problema. Con la aceptación de los cuatro concursantes antes nombrados, no quedaría sino proceder al sorteo del tercer premio. Esperamos sus respuestas.

NOTICIAS DEL MUNDO AJEDRECISTICO

FRANCIA (Estrasburgo).— Un match entre el Cercle de Strasbourg y el Cercle des Loisirs fué ganado por el primero por 14 1|2 contra 7 1|2.

ESTADOS UNIDOS (Nueva York).— Torneo - Campeonato del Marshall Chess Club (13 participantes): 1.o F. J. Marshall, 10; 2.o y 3.o ex aequo T. Dunst y M. Hanauer, 8 1|2; 4.o y 5.o F. Reinfeld y A. E. Santasiére, 8 cada uno.

SUECIA (Estocolmo). — Torneo de las Naciones (19 países con un equipo de cuatro jugadores): Estados Unidos, 54 1|2; Hungría, 48 1|2; Argentina y Polonia, 47; Checoeslovaquia, 45; Holanda, 44; Estonia y Lituania, 41 1|2; Yugoeslavia, 40; Suecia, 38 1|2; Letonia, 37 1|2; Inglaterra y Finlandia, 34; Italia, 26 1|2; Dinamarca, 25 1|2; Islandia, 23; Bélgica, 22 1|2; Noruega, 19 1|2; Escocia, 14.

FINES DE PARTIDA
(Continuación)

Juicio previo sobre el estudio N.o 23

Parten las Blancas. Ganan.— El P blanco jugado a 6C obliga al P negro a avanzar; entonces el R blanco empuja a su adversario a la esquina, el R blanco va a TD; el R negro tiene dos casillas libres, lo que permite a uno de los P blancos llegar a Dama.

1 P.6C	1 P.3T
2 R.6R	2 R.1A (o mejor)
3 R.7R	3 R.1C
4 R.8D	4 R.1T
5 P.6A y ganan.	

ESTUDIO N.o 24

BLANCAS: R 6AD, P 4AD, P 4R

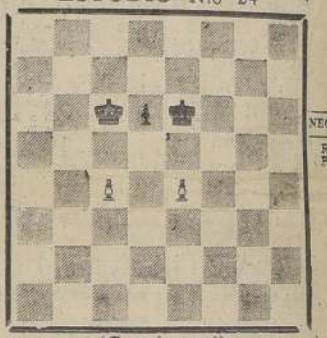

NEGRAS: R 3R, P 3D

(Continuará)

REMATE

Por acuerdo de los interesados se sacará a remate en las oficinas de don NEMECIO ANTUNEZ CAZOTTE, Huérfanos 1090, y ante el Notario señor Javier Echeverría, la propiedad ubicada en

CALLE HUERFANOS 1724 y 1734

de esta ciudad, por el MINIMUM REBAJADO de

Doscientos ochenta mil pesos

actual avalúo fiscal, el día

Viernes 5 de noviembre, a las 16 horas

Superficie de la propiedad: 813 mts2.

RENTA: $ 31,200.— ANUALES

Títulos: en el Banco Hipotecario.

Bases y antecedentes en la Oficina del Sr. Antúnez.

OPORTUNIDAD

$ 110,000 VENDO CASA QUINTA Dardignac, próxima Purísima. 1,200 metros cuadrados. Tratar: ABOGADO ALFONSO ANGUITA, Compañía 1382, 11 a 12 y 4 a 5.

CAJA DE CREDITO HIPOTECARIO

Remates Judiciales

PREDIOS URBANOS

SAN ISIDRO N.o 1769. Minimum $ 15,000.— Casa habitación un piso. Se pagará reconociendo $ 3,499.96 bonos 8-1|2. Con $ 6,000 al contado y el saldo por mitades a 6 y 12 meses plazo.
(25 octubre, 15 horas, 3.er Juzgado).

CAMINO CINTURA N.os 141|47. Cerro La Cárcel, Valparaíso. Minimum $ 25,000.— Casas habitación en uno y dos pisos. Se pagará reconociendo $ 14,867.20, bonos 7-½. Con $ 5,000 al contado y el saldo a 6 meses plazo.
(25 octubre, 15 horas, 3.er Juzgado)

ROMERO 2658-74, hoy 2670-82. Minimum $ 50,000.— Propiedad de renta moderna compuesta de dos casas y tres departamentos. Se pagará reconociendo $ 21,268.75, bonos 8-½. Con $ 15,000 al contado y el saldo por mitades a 6 y 12 meses plazo.
(28 octubre, 15 horas, 2.o Juzgado)

AVENIDA ITALIA N.os 1548-50. Minimum $ 90,000. Propiedad compuesta 2 casas habitación, con galpón para industria. Se pagará reconociendo $ 28,422.61, bonos 6-¾. Con 20,000 pesos al contado y el saldo por mitades a 6 y 12 meses plazo.
(4 noviembre, 15 horas, 1.er Juzgado).

AV. PROVIDENCIA N.o 2345. Minimum $ 300,000. Elegante chalet moderno, tres pisos, jardines y parque. Se pagará reconociendo $ 94,315 bonos 7-½. Con $ 75,000 al contado y el saldo por mitades a 6 y 12 meses plazo.
(8 noviembre, 15 horas, 3.er Juzgado)

AV. MATUCANA N.o 1177. Minimum $ 70,000.— Propiedad renta un piso. Se pagará reconociendo $ 23,350.25, bonos 7-½ con $ 10,000 al contado y el saldo por mitades a 6 y 12 meses plazo.
(8 noviembre, 15 horas, 1.er Juzgado).

SITIO 4, de la manzana 8, de la Población Chacra Atacama, Gran Avenida 6087, Paradero 16, en San Bernardo. Minimum $ 60,000. Chalet moderno, con jardín y plantaciones frutales. Se pagará reconociendo $ 39,952.11, bonos 7-½. Con el saldo por mitades: al contado y a 6 meses plazo.
(8 noviembre, 15 horas, 2.o Juzgado)

CORDOBA esquina Noroeste con Nogales. Minimum $ 70,000. Edificio un piso, ocupado por industria. Se pagará reconociendo $ 17,031, bonos 8-½. Con $ 15,000 al contado y el saldo por mitades: a 6 y 12 meses plazo.
(8 noviembre, 15 horas, 2.o Juzgado).

DALIAS N.o 750, entre Carmen Silva y Copihue (Los Leones), comuna de Providencia. Minimum $ 30,000. Chalet moderno, un piso. Se pagará reconociendo $ 12,115.93; $ 1,125.68 y $ 1,646.68 en dinero al 5-1, 5-1 y 5-7, respectivamente, con el saldo al contado en dinero efectivo.
(10 noviembre, 15 horas, 2.o Juzgado).

POBLACION EDWARDS, terrenos destinados a futuros ensanches. Minimum $ 200,000. Terrenos eriazos. Se pagará reconociendo $ 91,434, bonos 8-½. Con $ 50,000 al contado y el saldo por mitades a 6 y 12 meses plazo.
(18 noviembre, 10 horas, 3.er Juzgado).

PREDIOS RUSTICOS

FUNDO "SANTA EMMA" en Imperial. Minimum $ 220,000. Lomajes suaves para siembras y vegas aptas chacarerías. Explotación maderas. Se pagará reconociendo $ 88,304.47, bonos 6-3|4. Con $ 55,000 al contado y el saldo por mitades a 6 y 12 meses plazo.
(25 octubre, 15 horas, 1.er Juzgado).

FUNDO "SANTA APOLONIA" en Itata. Minimum $ 60,000. — Chacarerías, pastos y carbón. Casas y galpones. Se pagará reconociendo $ 17,316.40, bonos 8-½. Con $ 15,000 al contado y el saldo por mitades a 6 y 12 meses plazo.
(5 noviembre, 15 horas, 1.er Juzgado).

Las contribuciones son de cargo del subastador.
Títulos en el Archivo de la Caja Hipotecaria.
Bases y antecedentes en la Secretaría del Juzgado respectivo.
Boleta por el 10 o|o del minimum.
Los préstamos del 5% de la Habitación Barata pueden cancelarse con la rebaja estipulada en el Art. 33 de la ley 5,758.

Gran Feria Especial

El Miércoles 27 del pte.
a las 9½ y 1½ P. M.,
EN NUESTRO ESTABLECIMIENTO.

Maquinaria Agrícola

1 Motor "Roby", de 10 HP., con quemador de paja; 1 motor Marshall de 8 HP.; 1 Motor "Clayton" de 6 HP.; 1 Caldero vertical de 6 HP.; 1 Trilladora "Case" de 40"; 1 Trilladora "Garret"; 1 Trilladora "Case" de acero, 21 x 33, modelo 1936; 1 Tractor "Case"; 2 Tractores "Fordson"; 1 Picadora de pasto "Crowley" N.o 12; 1 Tractor "Lanz" de 25 HP.; 1 Prensa para pasto; 2 Cultivadoras "Planet"; 1 Arado "Oliver" de 3 puntas, para tractor; 5 Arados americanos para zarzamoras; 1 Arado "Martin"; 1 Arado para limpiar acequias; Segadora de pasto; Rastrillos pasteros; Tascadora de cáñamo; Camión de 4 ruedas con arneses para tres caballos; Camiones de 2 ruedas; 1 Break de 4 ruedas; 1 Mail-Kart con 2 yeguas alazanas y seis arneses; Carretas viajeras, Carretas pasteras; Arados de 6 y 7 discos; Arados de 3 puntas; Arados de 1 punta; 1 Prensa de lana importada, Rastras, Palas, Picotas, 1 Harneadora BOBY sobre ruedas, modelo grande, 1 Arado de 4 discos, moderno. Estas dos últimas máquinas se entregan totalmente reparadas y revisadas, en la Fundición San Pablo. Y demás útiles para la agricultura; 2 Camiones de dos ruedas, nuevos, 1 Camión de 4 ruedas, repartidor de leche; 1 lote de masas; 1 Motor Avery de 10 HP.; 1 Prensa Elli; 1 Máquina esquiladora "Kister" de dos tijeras; 2 ruedas grandes, nuevas, de carretón de golpe; 2 carretones de mano.

VACUNOS

TOROS HOLANDESES, del Criadero y Lechería "San Javier", de don Eliseo Valenzuela, 7 Toros finos inscritos.
DE CHINIGUE:
30 Vacas Holandesas muy buena calidad, preñadas.
DEL FUNDO SANTA TERESA DE LA PAZ (RENCA):
10 Vacas y 15 Vaquillas Holandesas, preñadas.
DE SAN FERNANDO:
80 Vaquillas de 2 años, Durham, de una sola marca.
50 Vacas para engorda.
DE RUNGUE:
20 Bueyes garantidos de trabajo.
DE LA HACIENDA QUILAPILUN (COLINA):
20 Novillos de 2 1|2 años para engorda.
60 Vaquillas holandesas.
DEL FUNDO PERALITO Y PERALILLO:
100 Novillos de 2 años.
DE RANCAGUA:
80 Novillos de 3 años.
DE PARRAL:
40 Bueyes de trabajo.
DE LAMPA:
100 Terneros de 1 año de una sola marca.
DEL FUNDO "LA ESPERANZA" (CISTERNAS):
100 Novillos de 2 años.

CABALLARES CHILENOS Y PERCHERONES

DE SAN FELIPE:
Potrones y potrancas percherones.
DE MAIPU:
6 Yeguas percheronas preñadas.
1 Potro percherón francés, fino, inscrito.
Caballos y yeguas de arado y máquina.
DE MELIPILLA:
3 Yeguas, Potrancas y Potrones Hackney, finos, inscritos.
DE LONTUE:
10 Mulas grandes de tiro.
DE CASABLANCA:
15 Mulares nuevos y sanos.
2 Potros chilenos finos, inscritos, hijos de Quebrado, de 2 y 3 años.
DE CURIMON:
3 Potrancas muy mestizas de carrera, especiales para polo, mansas, de cabresto.
2 Potrancas Anglo-Normandas.
1 Potro percherón francés.
1 Yegua chilena corralera, de 5 años.
DE LLOLLEO, Hacienda Bucalemu:
50 Mulares diestros de arado.
DE PIRQUE:
52 Caballares mestizos de percherón, de arado y silla.
DE OTRAS PROCEDENCIAS:
Caballares percherones de tiro.
Caballos y Yeguas de montura y arado.
Potros y Yeguas chilenos finos, inscritos.
DE SAN FERNANDO:
30 Mulas.

El remate de las Maquinarias comenzará a las 9 1|2 A. M., y lo efectuará el Martillero Público don Ramón Eyzaguirre.

MAYORES DETALLES PROXIMAMENTE

SOCIEDAD "EL TATTERSALL"

LA RURAL

Gran Feria Especial
el Martes 26
REMATAREMOS:

TOROS HOLANDESES MESTIZOS DEL CRIADERO "LONG-LONG" (FREIRE) del señor José Lamoliatte:
9 TOROS HOLANDESES, mestizos, de 2 años, hijos de los TOROS IMPORTADOS PEEL ROOSK, QUARTENER y GERARD y de vacas seleccionadas del Criadero. Recomendamos especialmente estos toros de este acreditado criadero que en la presente Exposición y en las anteriores, siempre ha obtenido numerosos premios.
CARNEROS HAMPSHIREDOWN, DEL CRIADERO "CHACABUCO", del señor Francisco Petrinovic K.:
10 CARNEROS HAMPSHIREDOWN, FINOS, NACIDOS EN EL PAIS, hijos de Importados y de Ovejas inscritas de rebaño, de la misma calidad y edad a los rematados en la Exposición de Animales del presente año.
LLEGADOS DEL FUNDO "SANTA ROSA DEL REFUGIO" (ROSARIO):
60 NOVILLOS Durham y Holandeses, de 2 1|2 y 3 años, muy mestizos y muy preparados para engorda. Han estado en pastos de rulo.
LLEGADOS DE LINDEROS:
80 NOVILLOS, 2 para 3 años, muy buena clase, especiales para engorda, y sanos; 30 VACAS mestizas, nuevas, sanas, especiales para engorda; 20 BUEYES de trabajo y para engorda, de buen tipo y sanos.
LLEGADOS DEL FUNDO "LAS MERCEDES" (BUIN):
15 VACAS HOLANDESAS al parir, mestizas y de procedencia lechera.
GANADO PARA ENGORDA, CRIANZA Y TRABAJO: DE OTRAS PROCEDENCIAS:
Novillos de 1, 2 y 3 años, mestizos; Vacas preparadas para engorda, de buena clase, Bueyes de trabajo y engorda; Vaquillas Durham y Holandesas de procedencia lechera, mestizas; Terneros y Lechones de crianza, llegados de CHILLAN, TEMUCO, LINARES, TALCA, CURICO, CHIMBARONGO, TENO, SAN FERNANDO, RANCAGUA, COLINA, MAIPU etc.
GANADO GORDO DE MATADERO:
NOVILLOS, VACAS Y BUEYES GORDOS, llegados de SORRENTO; del Fundo SAN GREGORIO DE BUIN; LANCO, VICTORIA, LOS ANGELES, COLCHAGUA, MELIPILLA, PUENTE ALTO, LONTUE etc.
CABALLARES.— LLEGADOS DE CAMARICO: 21 Caballares mestizos de percherón, diestros de tiro y silla; 17 MULARES de carga y arado, en buen estado; Caballares de montura, tiro, arado y servicio, de otras procedencias. CHANCHOS: para engorda y gordos de Matadero, se rematan, a las 3 P. M. VACAS PARIDAS de terneros chicos, muy buenas lecheras, mestizas y sanas, de diferentes procedencias.
MAQUINARIAS, ENSERES, CAMIONES, CARRETONES Y CARRUAJES, SE REMATARAN, A LAS 10 A. M., POR EL MARTILLERO PUBLICO SEÑOR HERNAN CALVO HURTADO.
3 Camiones de 2 ruedas para 2,000 kilos cada uno, con caballos y arneses; 1 camión 4 ruedas, con ejes, patente y rolamientos, para 3,000 kilos, con caballos y arneses; 2 coches de 2 ruedas de 6 asientos; 1 coche de 4 ruedas; 1 camión de 2 ruedas; 1 carretón de 2 ruedas, con arneses y 2 ruedas de repuesto; 1 máquina sembradora "Deering"; arado de vuelta y vuelta; 12 arados de una punta, 3 rastras de clavos; 6 arados de dos puntas; 12 cuartas de fierro; 1 eje transmisión con poleas; juegos de mazas para carretas, carretones y coches; juegos de camas para carretas, carretones y coches; 50 pecheras aradoras; 100 tiros aradores; 10 cuellos dobles; 3 romanas de 1,000 kilos; 8 romanas de 500 kilos; 6 monturas chilenas completas; 1 lote lámparas para minas; 12 chuzos y 12 picotas; 2 máquinas segadoras y engavilladoras "Deering"; 1 arado de discos para tractor; 10 yugos amansadores.
EN PRIVADO.— Ofrecemos un ANDARIVEL COMPLETO, compuesto de: Torre de fierro acerado, en la base fierro T de 2 1|2" pista de acero de 10 m. de diámetro con un largo de 1,240 metros, más o menos; cable de acero de 3|4 de diámetro con un longitudinal aproximado de 1,240 metros; una cigüeña con sus engranajes donde se envuelve la pista; 2 carros (cambuchos) de latón de 22" por 32"; 2 volantes de 1.20 mtr. de diámetro; 2 faros de polinas con 2 ejes de acero. ESTE ANDARIVEL SE ENCUENTRA EN UN FUNDO MUY CERCA DE SANTIAGO, DONDE ES FACIL IR A VERLO.

LA RURAL, Soc. Anónima de Ferias