TIEMPO PARA SANTIAGO
HOY: Bueno.— Probable nubosidad parcial.—
EDICION DE 16 PAGINAS

LA NACION

MARTES 1º. DE FEBRERO DE 1949
SANTIAGO DE CHILE
Precio $ 2.-

PLAN DE AGITACION PONE EN MARCHA EL PARTIDO COMUNISTA

Verdadero reducto de agitadores descubrió la policía en Renca

EN VIOLENTA ERUPCION ENTRO AYER EL VILLARRICA

MAS DE MIL HECTAREAS ARRASADAS

El volcán Villarrica, mostrando, como gigantescas heridas, las grietas que la lava dejó durante la erupción de octubre. Ayer nuevamente estalló violentamente, sembrando la destrucción en más de mil hectáreas. Sin embargo, no se han registrado hasta el momento víctimas personales y los daños no han podido ser aún avaluados

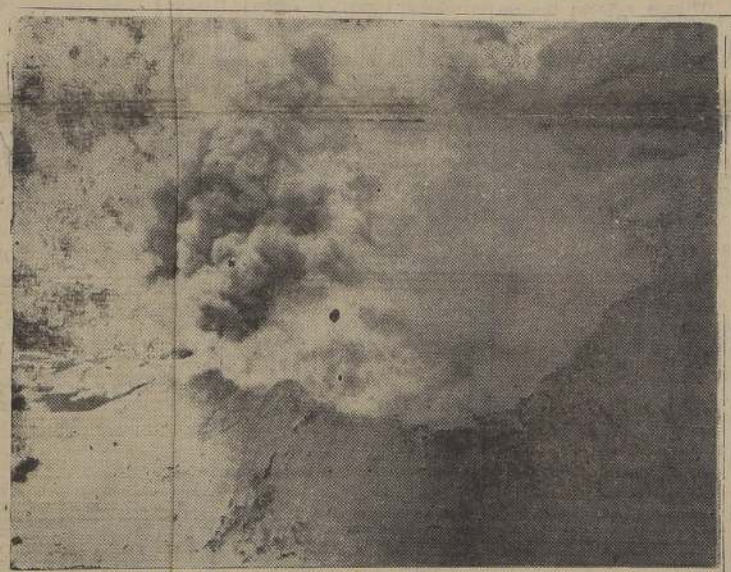

Una densa columna de humo se levantó hasta diez mil metros de altura durante el estallido de ayer del volcán Vilarrica. Esta foto fué captada durante la erupción de octubre. La de ayer fué mucho más violenta que todas las anteriores

Pucón aislado, pero fuera de todo peligro

"LA NACION" VISITO LA ZONA AFECTADA

TEMUCO, 1.o.— Sofanor Vidal, por teléfono).— He recorrido la zona amagada por la nueva erupción del Villarrica y he podido comprobar que más de 1.000 hectáreas han sido arrasadas. La violencia de este estallido del volcán ha superado a todas las anteriores. Un intenso ruido subterráneo precedió a la erupción, que se prolongó hasta después del mediodía, para continuar con breves intervalos hasta medianoche. La máxima intensidad se registró antes de las 11 horas, en que la cumbre del volcán se cubrió totalmente con densas nubes de vapor. Se formaron numerosos ríos de lava ardiente y barro, que han causado incalculables perjuicios.

El torrente destruyó en su totalidad el puente de Huichatío, en Playa Linda, mientras el río Turbio aumentaba considerablemente su caudal. La más grande avalancha pasó por el río Voipir, cortando el puente sobre ese río. Hacia el lado de Collarripe se precipitó otra avalancha.

Informaciones que recogen carabineros, hacen saber que han desaparecido numerosas casas, galpones y animales. Sin embargo, no se tiene conocimiento de desgracias personales. Desde Villarrica han partido patrullas de carabineros hacia Huinchacara y Molpo.

Se ordenó el cierre del camino de emergencia por la variante de Molpo y Playa Linda, que había sido habilitado, a raíz de la última erupción. En Villarrica se encuentran bloqueados numerosos automóviles de turistas argentinos, debido a que el camino internacional quedó interrumpido en varios sectores.

Pucón se encuentra aislado por tierra, y sin comunicaciones. Por declaraciones de pasajeros de los vapores, se sabe que existe calma en Pucón, y que no hay peligro de aluviones porque no hay grandes cantidades de nieve acumulada en torno al volcán.

Ministro del Interior, señor Immanuel Holger, que fué informado detalladamente ayer sobre la existencia de un verdadero reducto comunista en Renca

Brigadas de defensa ordenó reorganizar Partido Socialista

Anoche se reunió extraordinariamente el Comité Central del Partido Socialista de Chile, discutiéndose ampliamente los últimos atentados cometidos por militantes del Partido Comunista que, aprovechando las generosas medidas dictadas por el Presidente de la República ha desatado una violenta campaña en contra del Gobierno y los Partidos Democráticos.

Como resultado de esta reunión se aprobó unánimemente el siguiente voto:

Considerando:

La campaña de provocaciones, atropellos, violencias y atentados emprendida otra vez por el Partido Comunista, de indiscutible carácter sedicioso y que tiende a perturbar el proceso eleccionario y al mismo tiempo a socabar la estabilidad de las instituciones.

El Comité Central del Partido Socialista de Chile acuerda:

1.o—Denunciar a la opinión pública las nuevas actividades sediciosas de la secta extranjerizante, y

2.o—A objeto de preservar la seguridad de los miembros del Partido, se restablecen a través del país las Brigadas de Defensa de nuestra Organización.

Santiago, 31 de enero de 1949.

Ríos de lava causan enormes perjuicios en toda la región

NO HAY VICTIMAS

VILLARRICA, 31.— (Ulloa, corresponsal en Villarrica).— Con una enorme explosión de fuego y humo, entró ayer nuevamente en una intensa actividad el Volcán Villarrica. Una columna de idéntica similitud a un hongo, salió del cráter, elevándose a más de 10 mil metros de altura. Entre las 9.30 a 10 horas de hoy, el Volcán volvió a tronar con violentas manifestaciones. Hasta el momento no hay desgracias que lamentar. Los caminos desde Villarrica hasta Pucón se encuentran totalmente cortados, repitiéndose el mismo fenómeno de octubre, en que por vez primera dicho Volcán entró en actividad. Los puentes de Molón, Buchatío y Correntoso fueron destruídos.

Este fenómeno volcánico pudo observarse claramente en el día por encontrarse totalmente despejado, notándose a simple vista que la intensidad adquiría mayores proporciones al lado sur, estimándose que las zonas de Coñarpe y Calafquén sean afectadas por la lava. Se sabe de grandes inundaciones en las zonas a orillas del río Voipir, cuyas aguas llegan hasta los canales adyacentes a la ciudad. Grandes masas negruscas de cenizas y otras materias arrastran los ríos. Ya empiezan a notarse las primeras manifestaciones de intoxicaciones. Enorme corriente de peces muertos por los gases arrastran los ríos.— (ULLOA, corresponsal).

DESDE TEMUCO

"TEMUCO, 31. — (Sofanor Vidal, corresponsal).— A las 10 horas, se produjo hoy nueva erupción del Volcán Villarrica, con mayores caracteres a la ocurrida el 18 de octubre último. Enormes corrientes de lava están corriendo por los antiguos cauces, arrastrando los puentes de Playa Linda y Molco y al mismo tiempo córtose el camino Internacional. Debido a este fenómeno se interrumpieron los servicios telefónicos y telegráficos a Pucón, lo que hace suponer que dicha localidad se encuentra totalmente aislada. Una casa construída a orilla de Playa Linda se halla en peligro de ser arrastrada por la lava.

El Teniente de Carabineros, señor Flores se encuentra en ese punto en compañía del Subdelegado. Comunicaciones remitidas por dicho oficial hacen saber que ha sido imposible comunicarse con Pucón, solicitando la cooperación de los barcos que realizan continuos viajes a dicha ciudad.

Informaciones posteriores dicen que el río Turbio ha aumentado de caudal llevándose parte del poblado que existía al lado norte y arrastrando

(PASA A LA PAG. 2)

140 mil toneladas de carbón venderá Chile en América

Chile colocará en Argentina y Brasil alrededor de 140 mil toneladas de carbón, con ventajosas condiciones. Las negociaciones están a cargo del Ministro de Economía y Comercio, señor Baltra Cortés y están en vía de finiquitarse.

Según se nos informó las Compañías Carboníferas tienen actualmente una gran existencia de carbón para ser colocado. Inmediatamente en los centros de consumos, especialmente en Argentina y Brasil. Los últimos informes recibidos en el Ministerio de Economía y Comercio, en Schwager se encuentran disponibles 70.000 toneladas y en Lota, cerca de 80.000 toneladas de carbón.

El Gobierno está ultimando las negociaciones respectivas y en breve habrá una determinación de los países interesados por el carbón chileno.

Economistas de la Cepal visitan las industrias chilenas

Dos altos funcionarios de la Comisión Económica para América Latina realizan actualmente una jira a lo largo del territorio chileno, a fin de conocer las principales industrias y recoger datos estadísticos que le interesan al organismo que representan. Se trata de los economistas señores Milic Kybal y Jean Bleyfeur-Rienarth.

Los señores Kybal y Bleyfeur visitan actualmente la Usina de Huachipato para continuar después a la zona del carbón, la Fábrica de Paños de Tomé, la fábrica de Vidrios Planos de Curquén y la Refinería de Azúcar de Penco.

Ministro Letelier asumirá cartera de Trabajo, esta tarde

Hoy asumirá la cartera del Trabajo, el Ministro de Justicia, señor Luis Felipe Letelier Icaza, en reemplazo del señor Rupeto Puga Fisher.

El señor Letelier Icaza ha estado preocupado del conflicto de las Sederías de Viña del Mar, en el que interviene directamente S. E. el Presidente de la República, y para lo cual hubo en la mañana de ayer, una reunión en el palacio presidencial de dicha ciudad, de representantes de patrones y obreros.

Intendente va hoy a Curacaví

El Intendente de Santiago, don Rafael Pacheco Sty, se dirigirá hoy a las 7.30 horas a Curacaví, con el fin de buscar solución a la falta de agua potable, luz eléctrica y alcantarillado en esa localidad.

El señor Pacheco Sty irá en automóvil y acompañado por el capitán ayudante de la Intendencia, señor Meneses.

Nombramientos en la Cancillería

La Cancillería informó ayer de cinco nombramientos: don Higinio González, Consejero de la Delegación ante las Naciones Unidas, ha sido nombrado Cónsul General en París; don Alvaro Droguett, actual funcionario del Ministerio, reemplazará al señor González en la NU; don Fernando Silva Yankes, del Departamento del Protocolo, irá a Estocolmo como Secretario de la Legación de Chile; don Roberto Veloso fué nombrado Cónsul en Uyuni, Bolivia, y finalmente, don Ladislao Labra irá como Cónsul Adjunto a Frankfurt.

Lluvia torrencial cae desde ayer al interior de Iquique

IQUIQUE, 31.— Torrencialmente llueve al interior de esta ciudad. Ha aumentado el volumen de aguas por las diversas quebradas de la región, lo que significa que se ha desencadenado una violenta tempestad en las zonas internas.

Por otra parte, el caudal de aguas ha aumentado en las quebradas de Camarones, haciendo virtualmente imposible el tránsito de vehículos. Ayer y hoy ha continuado lloviendo torrencialmente. Esta lluvia ha sido calificada de "benigna" por los agricultores, quienes prevén una mayor cosecha.— MEZA, Corresponsal.

La revisión del proceso de Cristo han pedido al Supremo Tribunal de Israel

Extraña solicitud ha presentado un misterioso holandés

Hubo irregularidad en el procedimiento del Sanedrin

TEL AVIV, 31.— (U. P.) — La Corte Suprema de Israel recibió hoy una solicitud de un misterioso holandés, para que "ordene la revisión del proceso seguido en el año 30 de nuestra era por el alto tribunal de Israel contra Jesús de Nazareth, llamado Jesucristo". La recepción de esta solicitud de 15 páginas, se mantuvo como un secreto cuidadosamente guardado hasta que los detalles se filtraron la semana pasada.

El Presidente de ese tribunal, Moshe Smoira, dijo que es posible que la publicidad obligue a la Corte a someter la solicitud a una cuidadosa consideración. Agregó, sin embargo, que es seguro el rechazo de la misma, debido a que la Corte sólo puede tomar conocimiento de las solicitudes relativas a casos posteriores al 15 de mayo de 1948, cuando empezó su existencia el nuevo Estado de Israel.

La petición fué enviada por un hombre que sólo se identificó así mismo como "H-187", nacido en Santpoort. El holandés en su escrito pasa revista a toda la historia de los judíos, mencionando como fecha precisa del éxodo de los judíos de Egipto, el 4 de abril de 1486 A. C. Se ocupa del juicio de Cristo por el tribunal judío del Sanhedrín, de la conducta de Poncio Pilatos y en breve habrá una determinación de los países interesados por el carbón chileno.

(PASA A LA PAG. 2)

...os detenidos por atentado a la ...adio Nuevo Mundo

...etallado informe ...M. del Interior

...n un categórico informe en...ado por Investigaciones al ...nistro del Interior, se reveló ...: la existencia de un verda...o reducto comunista en la ...lación "Las Jaras", en el ...blo de Renca. El Prefecto-Je...don Oscar Peluchonneaux, co...licó este hecho a raíz de los ...rientos incidentes ocurridos ...esta localidad, el sábado a ...22 horas, en que resultaron ...muerto y tres heridos. Ele...tos comunistas que realiza... una concentración política ... el disfraz de una "velada ...ural", persiguieron y dieron ...rte al señor Juan Campos ...llera, después de haber asal... su domicilio.

...lentras tanto, la policía anun... haber detenido a dos de los ...untos autores del atentado ...ra la Radio Nuevo Mundo ...aber puesto a disposición de ...ticia a tres comunistas sor...idos realizando propagan... contra la democracia e inju...do al Presidente de la Re...lica. Estos hechos provocaron ... terminante declaración del ...ité Central Socialista, anun...do que "a objeto de preser...la seguridad de los miembros ...partido se restablecen a tra... del país, las Brigadas de De...a de nuestra organización".

...MBUNALES POPULARES

... señor Peluchonneaux infor...al Ministro del Interior, que ...omunistas habían creado en ...a un "verdadero Estado", ... Tribunales Populares y mi... encargadas de dar cumpli...to a las resoluciones de ese ...nismo. El núcleo directivo ...s actividades clandestinas ... comunismo en esa zona se ...entra en la Población "Las ...s". Estos "Tribunales Popu...." califican a las personas que ... en la población y determi... su permanencia en ella.

... policía agrega que aquellos ...entos desafectos a los comu...s son presionados y perse...os hasta que abandonan la ...ación.

... el incidente del sábado, cua... militantes comunistas asalta... al señor Campos, y uno de ... le dió muerte con arma ...ca, en su propio domicilio. ...o emprendieron la fuga, ...do detenidos posteriormente. ... puestos en libertad por no ...r suficientes pruebas para ...eder contra ellos.

TRES DETENIDOS POR INJURIAS

... policía puso ayer a dispo...n de la Corte de Apelaciones ... Santiago a Jorge Urrea ...a, Manuel Guzmán Araya y ...n Vicencio Araya, quienes fue... detenidos el domingo por lan... injurias contra la persona de ...E. el Presidente de la Repú...a, violando así disposiciones ...empladas en la Ley de De...a Permanente de la Demo...cia.

... Corte designó al Ministro ...r Enrique Urrutia para que ...ruya el sumario correspon...te.

DOS DETENIDOS

...vestigaciones de La Cister... arrestó ayer a dos individuos ...o la presunción de ser ellos ...nes intentaron volar la ...ta transmisora de Radio ...evo Mundo", en Freire es...n de Iquique, colocando dos ...bas de gran potencia.

... unidad dijo que están sien... sometidos a interrogatorios y ... aún no se ha establecido si ... militantes comunistas.

... versión oficial de la poli... dice que el señor Fidel Gas...te Feldbehert, declaró haber ...ontrado las bombas a las sie...horas del domingo, envueltas ... papel de diario, una coloca... en el poste de transmisión y ...otra en una de las ventanas ...la planta. Ambas conserva... aún una mecha de color ...ro.

... Laboratorio de Policía Téc... entregó ayer en la tarde su ...rme, diciendo que las bom... estaban formadas por ocho ...tuchos a base de nitrogliceri... un detonador a base de ...curio y una mecha de pól...a. Las bombas no explotaron ...que la mecha se apagó a po... de haber sido encendida.

TAQUIGRAFIA
ULTIMO CURSO RAPIDO de VERANO
Taquígrafos del Congreso iniciarán desde mañana la ...tación del último curso rápido en los sistemas
PITMAN Y GREGG
Se darán amplias facilidades y se otorgarán, por pme...ra vez, diplomas de competencia.
Se obtendrá ocupación a los interesados competentes en firmas e instituciones de porvenir.
DACTILOGRAFIA AL TACTO E INGLES
La matrícula para estos cursos especiales estará abie... diariamente, hasta el 10 de febrero, desde las 10 de la mañana
Agustinas 640 – Tel. 33649 – Casilla 121

POR VIAJE
VENDO URGENTE AVION
STINSON VOYAGER 150
TRATAR
FONO 44242
DE 10 A 16 HORAS

Madre de Rosa Pérez interrogó ayer el Juez

El juez del Sexto Juzgado del Crimen, don Reinaldo Reinike, que instruye el proceso por la misteriosa muerte de Rosa Pérez M., la joven mecanógrafa cuyo cadáver fué encontrado el 7 del mes pasado en una solitaria calle de Las Condes, tomó ayer amplias declaraciones a la madre de la joven, iniciándose con ello una nueva etapa de investigación en este caso que, según el Instituto Médico Legal, se trata de un suicidio, mientras la policía investiga un homicidio.

La señora Rosa Mathews de Pérez fué interrogada desde las 14 hasta las 16 horas. Se concretó a decir lo mismo que anteriormente había dicho en Investigaciones: no conocía las relaciones que mantenía su hija, y menos quién había sido el hombre que acompañó a ésta a Las Condes, en automóvil.

El magistrado dijo que no habían sido detenidos, y que las pesquisas continuarían hasta que se agotaran todos los recursos para esclarecer el caso caratulado "Muerte de Rosa Pérez M.".

Mientras tanto, la Brigada Móvil ha continuado la búsqueda del misterioso auto balilla "Fiat", de cuatro asientos, en el cual Rosa habría ido hasta Las Condes, y del extranjero alto, rubio, de posición económica desahogada que la habría acompañado en aquella ocasión. Las pesquisas sobre estos hechos no han dado resultado. La Brigada Móvil ha efectuado un prolijo registro de más de cien automóviles, cuyas características responden a la del coche desaparecido, pero no ha obtenido éxito.

Don Oscar Peluchoneau, Prefecto Jefe de Investigaciones, dijo ayer que las diligencias terminarían sólo cuando fuera hallado el acompañante de Rosa, el arma que le causó la muerte y su cartera.

6.o Juzgado del Trabajo está de turno este mes

Desde hoy, y durante todo el presente mes, permanecerá de turno el 6.o Juzgado del Trabajo, conforme a las disposiciones del Código respectivo.

Es Juez de este Tribunal, el señor Luis Mortheiru.

TRES AÑOS CELEBRO EL ROTARY DE LA CISTERNA

Con asistencia de delegaciones de Buin, Maipú, Ñuñoa, Peñaflor, Rancagua, San Bernardo, Santiago y Talagante, el Rotary Club de La Cisterna, celebró su tercer aniversario. Asistieron también los profesores bolivianos señoras Candi Guzmán y Rosa Arce y las señoritas Sara Calderón y Amelia Teresa Montaño.

Hicieron uso de la palabra el señor Oscar Cerda, del Club de San Bernardo, y don Avelino Muñoz, del Club de Rancagua. Agradeció el homenaje que en esta oportunidad se tributó al pueblo boliviano la señora Candi Guzmán.

Vitivinicultores agradecen a S. E. proyecto de ley

S. E. el Presidente de la República recibió ayer el siguiente telegrama de San Javier:

"Agradecemos profundamente deferencia de S. E. al presentar proyecto derogación diez por ciento sobre ventas vinos, situación solicitada por esta Asociación. El proyecto en cuestión, una vez aprobado, resarcirá, en parte, la grave crisis por que actualmente atraviesa la vitivinicultura. Si el Excelentísimo señor Presidente ordenara la no ejecución de los comerciantes en mora por el pago de este impuesto. Estas ejecuciones pondrían en serias dificultades económicas a numerosas industrias del vino. Rogándole este nuevo favor, saludan afectuosamente a V. E.— **Alberto Canales**, Alcalde Linares.— **Alfredo Urrutia**, Alcalde Parral.— **Fernando Romero**, Alcalde de San Javier. — **Alfonso Quijano**, consejero de la Caja Nacional de Ahorros. — **Sergio Bustamante del C.**, regidor de Villa Alegre".

Se incendió un microbús ayer

En el interior del taller mecánico, ubicado en Evenida Rondizzoni 255, se incendió ayer a las 8.30 horas, el microbús XV-730, de propiedad de don Luis Torrini Martínez, quien estimó los daños en 300 mil pesos. El vehículo tenía seguros por 250 mil pesos en "La Unión".

La policía dijo que el incendio fué provocado al inflamarse el carburador.

Chile producirá aceite necesario para su consumo

Chile producirá desde el próximo año todo el aceite comestible necesario para su consumo, así lo reveló anoche a LA NACION el Ministro de Economía y Comercio, señor Baltra Cortés. Aseguró que las cosechas de semillas oleaginosas nacionales permitirán cubrir las necesidades internas del país.

En el actual presupuesto de divisas se consulta la inversión de 2.800.000 de dólares en la compra de aceite en los mercados externos.

Dicho Secretario de Estado informó que ayer había celebrado una reunión con el Comité Industrial de Aceite, quienes le informaron sobre las recientes negociaciones de compra de aceite semielaborado en el Brasil. Anunció el señor Baltra Cortés que el viernes llegará a Valparaíso procedente de San Cristóbal (Brasil), un importante cargamento de aceite vegetal y que asciende a 9.000 tambores. En febrero próximo llegará a Chile idéntico cargamento de aceite brasileño.

Informativo gremial

FALLO ARBITRAL PARA OBREROS DE SOCIEDAD INDUSTRIAL LOS ANDES — El Tribunal Arbitral falló en el conflicto de los obreros de "Said", de Quillota, con los siguientes beneficios para este personal: I) Pago de la semana corrida, con efecto retroactivo desde el 14 de noviembre de 1948; II) 10 o|o de aumento de los salarios, con efecto desde el 1.o de enero del año en curso; III) 20 o|o de aumento para los trabajadores a trato; IV) Asignación familiar alzada a $ 60, en las mismas condiciones de la semana corrida; V) Este fallo tendrá validez por un año y mantiene en vigencia todas las garantías obtenidas en convenios anteriores.

CAMARA DE COMERCIO MINORISTA.— Cita a reunión de directorio para mañana, para tomar acuerdos respecto a la escasez de aceite que se ha producido, debido a la negación de la venta de este artículo, por parte de las casas distribuidoras. Por otra parte, las fábricas, dicen, están aceptando pedidos sin colocar el precio, lo que está indicando una próxima alza de él.

SINDICATO DE OBREROS DE INDUSTRIA DEL DULCE.— Cita a reunión general para hoy, a las 19.30 horas, en su nuevo local de Rosas 1251.

ASOCIACION DE PENSIONADOS DE LEY 4,054.— Cita para hoy a las 14 horas, en Santa Rosa 555.

MUTUAL DE INSPECTORES DE PAVIMENTACION.— Prepara celebración 10.o aniversario. Entregará diplomas a socios fundadores. Aceptó como socios a los señores Eugenio Encina Muñoz, Guillermo Henríquez Acevedo, Antonio Pezoa Guzmán, Carlos Silva Morales, Guillermo Leiva Carreño y Amable Montecinos Martínez.

CENTRAL DE LECHE "CHILE". —Eligió al señor Víctor Rauld Pérez, como delegado del personal. El señor Rauld Pérez es un antiguo y meritorio funcionario de esa empresa.

NUEVE AÑOS CUMPLE HOY SINDICATO DE GARZONES

Nueve años de existencia cumple hoy el Sindicato Profesional de Garzones y Ayudantes de Ambos Sexos, fundado el 1.o de febrero de 1940. Con tal motivo se realizarán una transmisión radial, una sesión solemne, matinée infantil, y, finalmente, una recepción que ofrece el directorio, a las 20 horas, en el Centro Venezolano, Teatinos 453. Se ha invitado a parlamentarios, miembros honorarios y cooperadores, jefes educacionales, representantes de la prensa y de la industria hotelera. La Escuela Musical del gremio de lecheros y la Academia Libertad Lamarque tendrán a su cargo la parte artística y cultural a realizarse.

El Sindicato mantiene la Escuela Técnica Profesional Gastronómica, el Ropero del Garzón, una biblioteca, el vocero gremial "Orientación Sindical Gastronómica" servicio jurídico, médico y dental, departamento de trabajo, etc. Su actual directiva está compuesta por don José Parra Cárdenas, presidente; José Aguirre Flórez, secretario; Eulogio Armijo Armijo, tesorero; Marta Torres Flores, directora; Floridor Burgos Acosta, director.

"LA PRENSA" DE BUENOS AIRES ELOGIA LABOR DE LA U. DE CHILE

"NADA CIMENTA MEJOR LA AMISTAD ENTRE LOS PUEBLOS QUE LA VINCULACION DIRECTA ENTRE SUS HOMBRES REPRESENTATIVOS"

Consideramos de gran interés reproducir el siguiente editorial del gran rotativo "La Prensa", de Buenos Aires, en el que se elogia, sin reservas, la labor americanista de la Universidad de Chile, al organizar la Escuela de Verano, que acaba de clausurarse en Santiago, para continuar durante 12 días más, en Viña y Valparaíso:

"Como lo ha hecho ya en otras oportunidades, la Universidad de Chile ha organizado para la actual temporada veraniega cursos especiales sobre diversas materias, y ha invitado a dictarlos a profesores y otros representantes de la cultura continental. Varios catedráticos y escritores argentinos o radicados en nuestro país, figuran entre los que han merecido esa distinción de la Universidad chilena, y a ellos se suman figuras destacadas de las letras y la docencia de otras naciones americanas.

Es cierto que en el caso de Chile, la iniciativa de que se trata resulta favorecida por circunstancias especiales; por un lado, la interrupción de las labores universitarias durante los meses de verano en la mayoría o la totalidad de las naciones de nuestro Continente, por el otro las ventajas que en esa misma época del año ofrece el clima chileno. El influjo de esos factores no carece sin duda de importancia; pero no podría atribuirse a ellos sino al propósito superior de estimular el intercambio y compenetración en las corrientes de la cultura de nuestros pueblos. Esta práctica, incorporada desde hace años a la vida universitaria del país hermano, y que, a nuestro juicio, debería generalizarse aún más entre los países americanos.

No sólo podrán ser útiles y provechosas como contribución al recíproco conocimiento las ideas que expongan o las lecciones que impartan a la juventud chilena los maestros llegados de otros centros americanos; lo serán también las observaciones que ellos hagan en la nación que los hospeda y las impresiones que al respecto transmitan luego en el desarrollo de sus actividades profesionales.

Cosa por demás sabida es que nada cimenta mejor la amistad entre los pueblos que la vinculación directa entre sus hombres representativos y que si esa vinculación comienza en temprana edad y se afianza en las aulas, estimulada por la acción de maestros comunes, suele alcanzar con el tiempo caracteres de firmeza que la ponen a cubierto de alternativas y sorpresas. Nuestra historia —es decir la historia de América— ofrece muchísimos ejemplos de la influencia beneficiosa ejercida en determinados momentos por la consideración recíproca entre ciudadanos de distintos países, estimados por su cultura y su conducta.

Escritores, filósofos, periodistas, profesores universitarios, maestros de escuelas primarias y estudiantes, y hombres de ciencia en general, están llamados a cumplir esa tarea de mutua conveniencia. La iniciativa de la Universidad de Chile, que honra con sus invitaciones a quienes se destacan por su labor intelectual en otros países de América, es digna de ser señalada a la consideración general para que no tarden en organizarse ciclos análogos en las demás Universidades del Continente.

Transporte de carne por vía aérea estudia el Minist ro de Agricultura

Ministerio de Educación cursó ayer 13 decretos por 75.663.014 pesos

Ayer fueron cursados por el Ministerio de Educación, numerosos decretos de carácter económico que estaban pendientes en el Ministerio, por falta de fondos, pero que al haber sido aprobado el presupuesto de cuentas pendientes no tardaron en ser tramitados.

Entre los más interesantes caben destacarse 140 mil pesos para el Rector de la Universidad de Chile, para que en su carácter de presidente de la Comisión Chilena de Cooperación Intelectual, dé cumplimiento a los convenios culturales existentes entre Chile y otros países.

200 mil pesos para los premios nacionales de arte y literatura de 1949, creados por la ley 7,368;

50 mil pesos como subvención del Estado a la publicación de la Revista de Historia y Geografía, los que serán entregados al señor Ricardo Donoso, Conservador del Archivo Nacional;

697 mil doscientos pesos, para la subvención en el Instituto Pedagógico de 63 bachilleres hombres, distinguidos, a razón de $ 8.400 cada uno, y para la subvención en el Instituto de Educación Física, de 10 bachilleres y de 10 normalistas con bachillerato en biología a $ 8.400 cada uno;

200 mil pesos para los gastos que originan las publicaciones de obras agotadas de autores chilenos;

180 mil pesos para el funcionamiento de la Sección Cultural y Publicaciones, Salón de Exposición y Sala de Actos del Ministerio de Educación;

834.128 para el pago de honorarios de exámenes del profesorado de Liceos de Santiago;

16.933.000 para fondos de alimentación de las Escuelas Normales, Granjas, Hogares, Experimentales y Primarias con Internado;

186.256 para el pago de asignación por funciones de carácter administrativo del personal de talleres y laboratorios de la Escuela de Artes y Oficios y quinquenios insolutos;

31.193.299.87 pesos para el pago de arrendamientos correspondiente a los locales educacionales que funcionan en edificios de la Sociedad Constructora de Establecimientos Educacionales del país, y 18.306.700.13 destinados al pago del mantenimiento y diferencias de rentas correspondientes a los arrendamientos de los edificios de la mencionada sociedad;

3.399.462 pesos para el pago del arrendamiento de los locales de los liceos de todo el país;

1.724.560 pesos para el pago del arriendo de las Escuelas de Artesanos e Industriales del país, y

1.618.388 pesos para el arriendo de los locales destinados a Institutos Comerciales y Escuelas Técnicas del país.

Declaración de la Embajada paraguaya

La Embajada del Paraguay nos pide la publicación de la siguiente declaración:

"Las informaciones telegráficas que, con referencia al Paraguay, publica el ilustrado diario "El Mercurio", en su edición del día de hoy (ver páginas 1 y 26), expresan, con reiteración y con énfasis, que el Partido Colorado "había puesto al margen de la ley a todos los partidos de oposición".

La mencionada afirmación es inexacta y obliga a la Embajada del Paraguay a no dejarla pasar inadvertida.

No es efectivo, como lo asevera el texto de las informaciones recibidas, que la Asociación Nacional Republicana (Partido Colorado), hubiese cometido semejante desafuero. La única colectividad legalmente excluída de las actividades políticas es la comunista, y ni siquiera esta situación resultaría imputable al Partido Colorado, en razón de que ella se produjo mucho antes de la llegada del Coloradismo al Poder.

Los demás partidos políticos NO HAN SIDO PUESTOS AL MARGEN DE LA LEY, y sólo se hallan en un estado de reorganización y de voluntaria espera motivada, esta última, por la derrota sufrida en la injustificable y desastrosa guerra civil desatada por ellos en 1947".

Financista norteamericano con el Ministro Sr. Baltra

El vicepresidente del National City Bank of New York, señor L. N. Shaw, acompañado del gerente general de esa institución bancaria en Chile, señor Joseph F. Dawson, visitó ayer tarde al Ministro de Economía y Comercio, señor Baltra Cortés.

Divulgarán nuevos programas para la educación primaria

Comisiones permanentes presididas por el Inspector Escolar de cada jurisdicción escolar del país, e integradas por 7 miembros especializados, tendrán a su cargo durante el presente año, la tarea de divulgación de los nuevos programas de Educación Primaria, según lo decretó ayer el Ministerio de Educación.

La comisión que estará integrada por el profesor de educación, en la jurisdicción donde exista Escuela Normal, un Director de Escuela de primera clase, el asesor técnico, el profesor especialista en orientación profesional un profesor guía, un profesor especial y un profesor común, organizarán charlas, seminarios, exposiciones, clases prácticas y demostración, al mismo tiempo que registrará las sugerencias y críticas que se hagan a los instrumentos técnicos usados en la divulgación del nuevo programa.

En los próximos meses de marzo y abril, 17 funcionarios del Ministerio de Educación, en comisión de servicio, con viáticos y **pasajes por cuenta fiscal tendrán a su cargo las cuatro zonas escolares en que se ha dividido el país para el efecto de constituir las comisiones permanentes de divulgación crítica de los nuevos programas.** Este personal procederá, además, a orientar a los miembros de las comisiones permanentes en el sentido de utilizar los nuevos elementos técnicos de trabajo de acuerdo con las modalidades de cada región.

De acuerdo con el decreto, las siguientes personas se harán cargo de la organización de las comisiones permanentes:

Tarapacá a Coquimbo: Gonzalo Latorre Salamanca, Jefe Sección Vocacional; Víctor Molina Neira, profesor Escuela Normal Superior; Julio Faúndez Cáceres, Director del Instituto Guía y Orientación Profesional; Nora Pezoa Estrada, Inspectora Educación Musical.

Aconcagua, Valparaíso y Santiago: Daniel Naveas Acevedo, Jefe de Sección Pedagógica; Luisa Salinas Fajardo, Inspectora Especial Economía Doméstica y Labores; María Nieves Cáceres, Oscar Pereira Henríquez.

O'Higgins y Ñuble: Domingo Valenzuela Moya, Subdirector de la Escuela Normal Superior; Héctor Retamal Sepúlveda, profesor Escuela Normal Superior; Víctor Seguel Sandoval, Inspector Especial Educación Física; Manuel Astudillo Oliva, Inspector Especial de trabajos manuales.

Concepción a Chiloé: don Luis Gómez Catalán Jefe de la Sección Enseñanza Normal; Isac Gálvez Zúñiga, Inspector Provincial Educación de Atacama; Juan Sandoval Carrasco, Director Escuela Especial de Desarrollo; Orlando Guerrero Delgado, profesor Escuela Aplicación Normal Superior.

AGRADECEN OBSEQUIOS PARA ISLA DE PASCUA

El Jefe de la Sección Isla de Pascua de la Primera Zona Naval, Capitán de Fragata, don Enrique Medina Acuña, envió a la Sociedad de Amigos de la Isla de Pascua una conceptuosa comunicación agradeciendo los obsequios que el Comité Nacional de Navidad envió a los habitantes de esa isla.

Dice el Capitán Medina:

"Al agradecer altamente a usted esta atención, me permito solicitarle que, por su intermedio, se sirva tener a bien expresar al Comité mencionado y, especialmente, a las distinguidas damas que lo presiden, los más sinceros agradecimientos de esta Jefatura por tan valioso obsequio, que permitirá a los niños que viven en este apartado peñón chileno, disfrutar de una sana alegría, y conservar un recuerdo imperecedero de sus benefactores y de su lejana patria. Hago presente a usted que por vapor "Allipén", que zarpó el 4 del presente, se enviaron estos obsequios a la Isla para que sean distribuídos, por el Jefe Militar, como asimismo el Mensaje especial de la Primera Dama de la Nación, que conforme a sus deseos, será leído en presencia de toda la población".

Un asesinato y un suicidio en Temuco

Un asesinato y un suicidio, que conmovieron las localidades donde ocurrieron, se registraron ayer en los alrededores de Temuco.

A las 19.30 horas, en el fundo "Los Alpes", situado a catorce kilómetros de distancia, Mario Larrachea Castillo, de 20 años de edad, disparó un tiro de revólver al dueño del fundo, señor Emilio Bekelen, de 55, ocasionándole una muerte instantánea. En seguida emprendió la fuga y aún no ha sido detenido.

La policía dijo que el autor es sobrino de la esposa del occiso, doña Efigenia Castillo Fernández.

El otro caso lo constituyó un espectacular suicidio, ocurrido en el Hospital Regional de Temuco, cuando una de las enfermas, llamada María Saldivia Saldivia, de 44 años, se lanzó desde el 4.o piso de ese establecimiento, falleciendo 10 minutos más tarde, de una conmoción cerebral.

Testigos presenciales dijeron que todos los intentos para impedir que se lanzara desde la ventana, fueron vanos. La policía, por su parte, informó que la enferma padecía de bronconeumonía, y que estaba con sus facultades mentales semitrastornadas.

Desfile para agradecer a S. E. hubo ayer

Alrededor de las 19.15 horas de ayer, los comerciantes de los Mercados Municipales y Ferias Libres y Matarifes, realizaron un desfile que finalizó con una breve concentración frente a la Moneda. El objeto de esta manifestación, fué la de agradecer a S. E. el Presidente de la República, la reafirmación del Alcalde de Santiago, doctor José Santos Salas, en este cargo.

Los manifestantes llevaban un pergamino para entregar al Primer Mandatario, el que será puesto en sus manos durante la semana en curso. Una delegación de estos comerciantes se entrevistó con el Intendente de la Provincia, para rogarle sea su portavoz ante S. E. de su reconocimiento.

Asistieron los sindicatos profesional de Cargadores de Ferias y Mercados, El Progreso, de comerciantes de la Vega Matadero, de comerciantes del Mercado Central, de Minoristas de la Vega Poniente, Asociación Nacional de Comerciantes de Ambos Sexos, Sindicato de Comerciantes en Subsistencias de Ferias y Mercados, Profesional de Matarifes, de Comerciantes del Mercado Vega Chica, de la Feria Municipal y de Comerciantes en Ferias Libres.

Después de esta manifestación, pasó a nuestro diario un grupo de estos comerciantes para reafirmar por la prensa, sus agradecimientos a S. E.

Suplementeros preparan su aniversario sindical

Con todo entusiasmo siguen preparando el programa de festejos que consulta actos deportivos y sociales, asamblea solemne y otros. Se invitará a esta celebración, que se efectuará durante los días 5, 6 y 7 de febrero, a parlamentarios, autoridades, representantes de editoriales nacionales, dirigentes gremiales, y otros. El señor René Ríos (Pepo), prepara una alegoría artística para el programa. Los premios de deportes se exhiben en la Cooperativa del gremio, Morandé 723, en donde se reciben las inscripciones de los atletas; éstos deben ser sólo suplementeros.

El Sindicato solicitó a la Federación el permiso para que actúen los atletas consagrados del gremio.

EN VIOLENTA...

(DE LA PRIMERA PAGINA)

por segunda vez el puente en dicha zona. Camino de Villarrica a Pucón aparece cortado en una extensión cercana al kilómetro. Avalancha de lava y piedras se ha desplazado hacia el río Voipir, arrasando sementeras calculadas en más o menos mil hectáreas.

Aviones del Club Aéreo de Temuco han realizado vuelos sobre la zona afectada, advirtiendo cordones de lava a tres mil metros del cráter hacia el poniente. Destrozos materiales son cuantiosos a pesar de no existir peligro para los habitantes. Como medida precautoria algunos habitantes han emprendido el éxodo hacia los centros poblados, llevándose los enseres más esenciales, aprovechando de las facilidades de transporte. (VIDAL, Corresponsal).

LA REVISION DEL...

(DE LA PRIMERA PAGINA)

tos, procurador romano de Judea, y de la crucifixión de Jesús.

Asegura que hubo irregularidades de procedimiento en el proceso. Indica que el alto tribunal debió ayunar todo el día antes del juicio, y señala que sus miembros no lo hicieron. Argumenta que los judíos decían en aquél tiempo que el verdadero Mesías produciría la liberación de la dominación extranjera, y "Jesús no hizo eso". Dice luego: "Ahora que Israel ha renacido sin un Mesías, ese argumento ha sido refutado".

Expresa que la actual Corte Suprema de Israel debe aceptar o rechazar a Jesús como el Mesías. Si lo acepta, entonces debe ser anulada la antigua acusación de blasfemia.

El Ministro Opaso Cousiño informó sobre su jira por Aysen y Magallanes

"El ganado de la provincia de Aysen podría aumentarse a un millón de vacunos y a dos millones de ovejunos, en un plazo de cinco o seis años" declaró ayer en una entrevista de prensa, el Ministro de Agricultura, don Víctor Opaso Cousiño, quien acaba de regresar de una jira a dicha región.

Actualmente hoy 600.000 ovejunos; cuarenta y tres mil vacunos; y mil quinientos porcinos, cuya alimentación es proporcionada por mil doscientas hectáreas de pastos cultivados.

El señor Opaso Cousiño, después de referirse a su visita a la región denominada Chile Chico y a Magallanes, donde asistió a la novena Exposición de Ganadería que se efectuó en Coyhaique, agregó:

"La calidad del ganado es espléndida. Está dedicada especialmente a la producción de carne antes que a la de leche. La manera más práctica de aumentar la población ganadera sería la de prohibir por un tiempo la salida de hembras de Aysen, y aumentar al mismo tiempo la población ganadera.

"El estado sanitario de ganado es magnífico. Ninguna de las principales enfermedades que aquejan a los animales de otras partes se ha hecho sentir en esta zona. Hay diferentes médicos veterinarios destacados por el Ministerio para prevenir cualquiera epidemia.

POR VIA AEREA

El Ministro de Agricultura añadió: "Estamos estudiando con detención el posible transporte de la carne por vía aérea, ya que prácticamente no hay caminos y sólo existe uno de Balmaceda y Aysen".

Durante su estada en Punta Arenas, el señor Opaso Cousiño comprobó que tiene una población de dos millones setecientos mil ovejunos madres y que cada año se producen otras tantas cabezas de ganado.

En Springhill y en toda la región hay ovejas que tienen como único defecto el no producir en la suficiente cantidad la lana fina tipo "merino". Al respecto, el Ministro dijo que se agotarán los esfuerzos para conseguir mejorar la calidad y conseguir este producto, que actualmente debe ser importado.

Breves de policía

El cadáver de un hombre que tenía una cuerda atada al cuello y colgaba de un árbol, fué encontrado ayer a las 18 horas, en un potrero del fundo Cuncumén, de San Antonio.

Cuando fué llevado a la Morgue de dicho puerto, se le identificó como Vicente Pizarro Pizarro, de más o menos 35 años de edad, y que trabajaba en el fundo como agricultor.

ACCIDENTE

A las 2.35 horas, en circunstancias que la señora Carmen Ortiz viuda de Lara atravesaba un puente del canal El Peñón, en la localidad de Las Vizcachas, resbaló y cayó al agua, siendo arrastrada por la fuerte corriente y sin que hasta anoche fuera encontrado su cuerpo.

DEFUNCION

Ha dejado de existir nuestro querido esposo y padre, don

SEBASTIAN GARCES CARDENAS

Sus restos serán sepultados hoy en el Cementerio General. El cortejo partirá desde su casa habitación, calle Lord Cochrane 85 c|3, a las 15 horas.

Su esposa e hijo.

EXPRESION DE GRACIAS

Damos nuestros más sinceros agradecimientos a todas las personas que enviaron ofrendas florales y nos acompañaron en la misa y funerales de los restos mortales de nuestra querida e inolvidable madre y abuelita, señora

CLARISA HERRERA vda. de ASTUDILLO
(Q.E.P.D.)

sepultada en el Cementerio General ayer 1 de enero.

Familia Ramírez-Astudillo

EXPRESION DE GRACIAS

Rebeca María vda. de González e hijos agradecen a los que acompañaron hasta su última morada a nuestro esposo y padre, señor

HUMBERTO GONZALEZ DIAZ
(Q.E.P.D.)

La familia.

DEFUNCION

Ha dejado de existir nuestro querido esposo, señor

ENRIQUE BOUTHE. GOURD GROSLET

Sus restos serán sepultados hoy en el Cementerio General, después de unas honras fúnebres que se oficiarán en la Iglesia El Sagrario, a las 9 horas.

Carmen Grey vda. de Bouthegourd

DEFUNCION

Ha dejado de existir nuestro querido cuñado y tío, señor

ENRIQUE BOUTHE. GOURD GROSLET

Sus restos serán sepultados hoy en el Cementerio General, después de unas honras fúnebres que se oficiarán en la Iglesia El Sagrario, a las 9 horas.

La familia.

DEFUNCION

Ha fallecido nuestra querida madre, señora

LUCILA ACUÑA v. de ROSSEL

Sus funerales se efectuarán hoy en el Cementerio Católico, partiendo el cortejo de su casa habitación, Emilio del Portal 389, a las 11 horas.

Sus hijos.

Mar de Dra[illegible] patrullero [illegible] mejora el ti[illegible]

"Las condicion[illegible] de la Antártida [illegible] jorar y el person[illegible] nía y en Bahía [illegible] encuentran en ex[illegible] ciones", así lo inf[illegible] el Capitán señor [illegible] fe de la Guarnic[illegible] O'Higgins, al mayo[illegible] do Saavedra, Jefe [illegible] ciones de la región [illegible] el Ministerio de D[illegible] nal.

Por otra parte, [illegible] cretaría de Mar[illegible] una comunicación [illegible] Comodoro de la F[illegible] tica, señor Font[illegible] cando que el patr[illegible] ro" pasó el mar [illegible] canal Inglés, con [illegible]

LAS COMUNIC[illegible]

Las comunicacio[illegible] ayer en la Subsecr[illegible] rina son las siguie[illegible]

"Enero 30. — [illegible] hoy día domingo [illegible] Bahía Soberanía la[illegible] da por el Institut[illegible] moración Histórica [illegible] ceremonia de entre[illegible] se. Hice uso de l[illegible] nombre del Preside[illegible] titución".

CRUCE DEL MA[illegible]

Posteriormente, [illegible] te de la Flotilla, [illegible] ne, envió el siguie[illegible]

"Flotilla Antár[illegible] chando el buen t[illegible] días 29 y 30 de en[illegible] jado activamente [illegible] ción del refugio y [illegible] la Base en Sobera[illegible] se buscó con patru[illegible] ro" paso al mar [illegible] canal Inglés, con [illegible] levantó croquis a [illegible] lebración oficial [illegible] de todo el personal [illegible] izamiento de la b[illegible] Base y la entrega [illegible] O'Higgins donado [illegible] mandante en Jefe [illegible] También se efectu[illegible] ción de la placa d[illegible] Instituto de Conme[illegible] tórica y la primera [illegible] tica".

Aporte para E. [illegible] hace la Escuela [illegible]

El Director de la [illegible] Temporada, don A[illegible] ñán, hizo entrega [illegible] tor de la Universid[illegible] don Juvenal Hern[illegible] suma de $ 16.786, [illegible] representa un terci[illegible] tradas del gran [illegible] americano celebrad[illegible] enero, y que los es[illegible] la Escuela de Ver[illegible] ron a la reconstru[illegible] Escuela de Medicin[illegible]

Del total de las e[illegible] cibidas en el festi[illegible] cio fué destinado a [illegible] teriormente; otro t[illegible] crementar los fond[illegible] del Centro de Estu[illegible] las Escuelas de T[illegible] el último, finalmen[illegible] trabajos e iniciativa[illegible] las mismas Escuelas[illegible]

El Rector Hernán[illegible] ció este hermoso g[illegible] estudiantes y expre[illegible] nocimiento de la [illegible] por esta plausible [illegible]

DEFUNCION

Tenemos e[illegible] to de comu[illegible] llecimiento [illegible] querida hij[illegible] **MARJORIE [illegible] MORA[illegible]**

Sus funerales se ef[illegible] en el Cementerio Gen[illegible] do el cortejo de su [illegible] ción, Carmen 390, a l[illegible]

DEFUNCION

Tenemos e[illegible] to de comun[illegible] llecimiento [illegible] querida ma[illegible] ñora **MARIA S[illegible] FLO[illegible]**

El cortejo partirá [illegible] 1.o, a las 15 horas, [illegible] sa habitación, en Ju[illegible] N.o 1443.

Sus hijos: Glasfir[illegible] **Dagoberto, Roger, Lu[illegible] to, Eliana, Yolanda, E[illegible] Alejandro y Pedro F[illegible] va.**

DEFUNCION

SANTIAGO MOTO[illegible]

Tenemos e[illegible] to de comun[illegible] llecimiento [illegible] socio fundado[illegible] sidente don **ALFREDO [illegible] ZAMO[illegible]** (Q. E. [illegible]

Sus restos serán sepu[illegible] en el Cementerio Gen[illegible] tiendo el cortejo desd[illegible] habitación, Dublé de Al[illegible] 2311, a las 16 horas. [illegible] a nuestros consocios [illegible] cia.

IN MEMORIAM

Con motivo [illegible] plirse el 25.o [illegible] rio del trág[illegible] miento de m[illegible] ble esposo **ERNESTO ROMO R.[illegible]**

Se rezarán misas po[illegible] canso de su alma ma[illegible] febrero y viernes 4 en [illegible] quia del Sagrado Cora[illegible] 8.30 horas, Alameda 31[illegible]

Mi gratitud a los qu[illegible] nan acompañarme.

Luzmila Cabello viuda[illegible]

DEFUNCION

FEDERACION DE SUBO[illegible] EN RETIRO, SECCION [illegible] GO, "LUIS A. SO[illegible]

Ha dejado [illegible] nuestro consocio [illegible] 1.o (R), don **JUAN MILLAR [illegible]** (Q.E.P[illegible]

Sus restos ser[illegible] tados hoy a las [illegible] ras partiendo el cortejo [illegible] sa habitación, Arturo [illegible] 1453 al Cementerio Gen[illegible] to de reunión para los s[illegible] zuela del Cementerio [illegible] La comisión de [illegible]

CONSULTORIO DE LEYES TRIBUTARIAS

AÑO I. — N.o 14. — MARTES 1.o DE FEBRERO DE 1949.

En este Consultorio se dará respuesta absolutamente gratuita, a toda clase de consultas relacionadas con la aplicación de las leyes sobre impuesto a la renta, beneficios excesivos, capitalización de utilidades extraordinarias, revalorizaciones y capitalización de reservas y conversiones, y, en general, sobre cualquier asunto relacionado con las leyes tributarias. Dirija sus consultas a LA NACION, Santiago, Casilla 81-D.

N.o 38.—REBAJAS EN EL COMPLEMENTARIO. — Deseo aprovechar las ventajas de su Sección Leyes Tributarias, para solicitarle tenga a bien resolverme la siguiente duda:

Soy profesional y casado con una profesora. Tenemos cuatro hijos menores y, ahora, al hacer mi declaración de Complementario, quisiera saber si yo como profesional y dueño de casa puedo rebajar $ 10.000, y tres de mis hijos, o sea, $ 30.000 más, y mi mujer que rebaje $ 10.000 por ser casada, como dice el formulario, y un hijo, o sea, $ 10.000 más. En total $ 60.000. — **J. S. B.** — Santiago.

RESPUESTA. — En conformidad con lo que dispone el Art. 50 letra a) de la Ley de la Renta, usted como Jefe de Familia puede rebajar de sus rentas la suma de $ 10.000, pero no así, simultáneamente, usted y su señora. Puede la rebaja hacerla ella de sus rentas si acaso las recibe independientemente de las suyas, o bien, prorratear estas rebajas entre ambos, pero en ningún caso pueden llevarla a efecto los dos a la vez.

Por sus hijos menores de 21 años puede rebajar $ 10.000 por cada uno.

* * *

N.o 39.—AVISO Y PAGO DEL IMPUESTO A LA RENTA POR TERMINO DE GIRO. — Le ruego me haga el favor de sacarme de una duda con respecto a un problema que se me ha creado.

Yo tenía un negocio de compra-venta de frutos del país, y como me fué mal en unos negocios, tengo la convicción que perdí dinero.

Mi contador me llevaba los libros, pero desde hace cuatro meses que no sé nada de él. Como yo terminé mi negocio, creí que ya había cumplido con todos los requisitos que me exige la Ley, pero mi abogado me dice que aún tengo que presentar un último balance. ¿Es efectivo? Le advierto que perdí plata. — **Juan Vera C.** — Curicó.

RESPUESTA. — El resultado de su negocio, sea pérdida o beneficio, no lo exime de cumplir con la obligación que señala el Art. 93 de la Ley de la Renta, el que dispone que toda persona que termine en su giro comercial o industrial, o en sus actividades, deberá dar aviso por escrito a la Dirección General de Impuestos Internos, acompañando un balance final o los antecedentes que estime necesario, y deberá pagar el impuesto correspondiente hasta el momento del expresado balance, dentro de los 60 días siguientes al término del giro o de sus actividades.

La infracción a las disposiciones de este artículo, están penadas en conformidad al Art. 108 de la referida Ley, que impone una multa hasta de $ 2.000, y, además, con las sanciones corrientes por mora en el pago, en el caso de que no se hubieren cancelado los tributos oportunamente.

COMPAÑIA CARBONIFERA E INDUSTRIAL DE LOTA

Adquisición de acciones "COLCURA" y Dividendo N.o 67

Por acuerdo del Directorio, se ha resuelto ofrecer a los señores accionistas que figuraron como tales el 12 de enero en curso, fecha de cierre de nuestros Registros, el cuarto y último lote de 368.750 acciones de la SOC. AGRICOLA Y FORESTAL COLCURA S. A., por su valor nominal de $ 25.— cada una, en proporción de una acción COLCURA, por cada diez LOTA que posean.

La declaración que hará efectiva su opción de compra, deberá efectuarse por los señores accionistas de Lota, entre el 11 de enero en curso y el 1.o de febrero próximo, acompañándose el precio que corresponda, en cheque o memorándum a la orden de la CIA. CARBONIFERA E INDUSTRIAL DE LOTA, o enterándolo en la Caja de la misma. Para facilitar la operación, pondremos a disposición de los señores accionistas, formularios que podrán ser llenados por ellos.

Las acciones que quedaren sobrantes, serán prorrateadas entre los señores accionistas que expresen interés por adquirirlas adicionalmente, lo que deberán hacer en la comunicación en que hagan efectiva su respectiva opción de compra.

Este prorrateo se llevará a efecto sólo en caso que el número de acciones sobrantes lo haga aconsejable.

DIVIDENDO N.o 67

El Directorio ha acordado repartir un dividendo provisorio de $ 3.—, por acción, correspondiente al año 1948 que los señores accionistas podrán cobrar en el Departamento de Comisiones de Confianza del Banco de Chile en Valparaíso y Santiago, desde el 27 de enero en curso.

VALPARAISO, 15 de enero de 1949.

EL GERENTE GENERAL.

10 estudiantes extranjeros se dirigen al sur

Una delegación de cuarenta estudiantes extranjeros concurrentes a los cursos de Verano de la Universidad de Chile de 1949 recién finalizados, partirán mañana al sur de Chile. Presidirá la delegación el profesor del folklore chileno, Orestes Plath, gran conocedor de Chile y de sus maravillosas leyendas mapuches, quien será el cicerone de este puñado de americanos que se llevarán el mejor y más hermoso de los recuerdos al conocer el sur del país.

ITINERARIO DE LA JIRA

La caravana de estudiantes turistas que partirá mañana de la Estación Alameda a las 17.30 horas, está compuesta por 7 uruguayos, 12 argentinos, 8 brasileños, 2 norteamericanos, 3 peruanos, 2 bolivianos y un hondureño. Recorrerá durante 14 días de la jira todos los puntos de atracción turística, cultural, industrial y comercial hasta las márgenes del Bío-Bío donde quedará en libertad de acción. Las ciudades del itinerario son: Puerto Montt, Puerto Varas, Osorno, Valdivia, Temuco y Concepción. Se harán recorridos de lagos, reducciones indígenas y fiestas típicas. Este viaje constituirá, en general, una ampliación de la cátedra "conocimientos de Chile", hecho por el profesor Orestes Plath, quien estará asesorado por los señores Luis Arenas Gómez, encargado de los problemas administrativos y orgánicos de la jira, y Raúl Barrientos, Jefe del Departamento Fotográfico de los Servicios de Difusión Cultural, quien filmará un documental por cuenta de esa repartición.

Una alumna brasileña y un estudiante argentino, participantes de los Cursos de Verano 1949, y que integrarán la delegación que partirá mañana al sur, visitaron ayer nuestro diario, para agradecer las atenciones recibidas por sus respectivas delegaciones durante su estada en Santiago. La señorita Luimar Chesnau, profesora de Historia y Geografía de una escuela de Faraná, y el estudiante del último año de la Facultad de Ciencias Económicas de Buenos Aires, Angel B. Ofall, aparecen en la fotografía, acompañados por nuestra repórter de Educación, a quien formularon la siguiente declaración: "La Universidad de Chile desempeña con brillo el concepto moderno de Universidad, cual es el desarrollo de la función social. Sorprenden en Chile la pujanza de sus hombres y la extraordinaria actividad de su industria", terminaron diciendo los visitantes.

14 millones de trabajadores protestan por el vejámen al Cardenal Mindszenty

460 ESCOLARES PRIMARIOS A LAS COLONIAS DE VERANEO

Para ocupar las vacantes dejadas por las alumnas primarias que durante el mes de enero veranearon en las Colonias Escolares que la Junta de Beneficencia Escolar mantiene en Reñaca, Cartagena y La Obra, durante esta semana, partirán a los mismos puntos, cuatrocientos sesenta alumnos primarios de la capital.

Los 100 colonos con rumbo a la Colonia "Puga Concha", de Cartagena, partieron ayer por el tren ordinario de las 8.30 horas. Estos niños, junto con diez alumnos del Departamento de Maipo, irán a cargo de la profesora señorita Laura Hormazábal.

La partida de los niños que irán a la Colonia "Presidente Alessandri", de Reñaca, se efectuará mañana desde la Estación Mapocho, a las 13.40 horas. Los trescientos niños deberán presentarse a las 12.30 horas en la estación, a fin de proceder a su instalación en los vagones del ferrocarril. Cada uno deberá llevar su tarjeta de admisión. Directora de esta dotación es la profesora señorita Raquel Avilés, secundada por personal de inspectoras y enfermeras.

Por último, el sábado 5 de febrero, partirán de la Estación Mapocho, a las 13 horas, 60 niños con destino a la colonia "Roxane", de La Obra. Esta Colonia estará a cargo de la profesora titulada, señorita Celia Pérez U. Las tres colonias estarán supervigiladas por la presidenta de la Junta de Beneficencia Escolar, señorita Elvira Santa Cruz (Roxane).

Los niños que partieron ayer a Cartagena, son los siguientes: Ramón Berroeta Aguirre, Jorge Herrera Berroeta, Mario Soza Bustamante, Hugo Castillo González, Simón Rodríguez Núñez, Guillermo Osorio López, Arturo Lira Carvajal, Enrique Céspedes González, Ramón Céspedes González, Jorge Aliaga Aliaga, René Castro Fernández, Manuel Olmos, José Calderón Pailamilla, Manuel Medina Salazar, Adolfo Guíñez Cortínez, Víctor Vega Romero, Luis Soto Quevedo, Mario San Martín Carvajal, Antonio Ureta Maldonado, Cecil Zanca del Campo, Juan Romero Romero, Fernando Leyton Avalos, Asdrúbal Muñoz Toro, Raúl Lizama Dinamarca, Luis Baeza López, Luis Muñoz Briones, Jesús Cruz Baeza, Claudio Nobilla Retamal, Jaime Heredia Arancibia, Mario Bustamante Flores, Roberto Santibáñez Campos, Raúl Astudillo Cartagena, Segundo Pizarro Mateluna, Rafael Ramírez Durán, Luis Bastías Aravena, Julio Córdova Lamour, Enrique Astorga Ubeda, Carlos Piñeiro Olivos, Manuel Torres Espinoza, Orlando Cacitúa Fernández, Mario Carvajal Salinas, Antonio Mora Vargas, Servando Osses Troncoso, Carlos Salas Núñez, Bernardo Cataldo Rubilar, Juan Adolfo Araya Castro, Raúl Pérez Contreras, Ernesto Muñoz Guajardo, Alberto Rojas Bustos, Pedro Espina Espinoza, José Muñoz Marchant, Isaías Alarcón Fuentes, Roberto Fernández Guevara, Sergio López Cofré, Jaime Caballero Araya, Eugenio Fernández Ojeda.

CONFEDERACION INTERAMERICANA SE DIRIJE A S. S.

El Presidente de la Confederación Interamericana de Trabajadores, don Bernardo Ibáñez, ha dirigido al Papa Pío XII una comunicación de "condenación y protesta por el arbitrario e incalificable atropello cometido por el Gobierno húngaro en la persona del Cardenal José Mindszenty". Este gesto de la organización que representa a 14 millones de trabajadores de las tres Américas, viene a sumarse a las innumerables protestas que Gobiernos, instituciones y personalidades de todo el mundo han formulado por ese atropello a la dignidad humana cometido por "el totalitarismo rojo, que pretende apoderarse de las conquistas de la civilización cristiana para dar paso a una nueva forma de degradación esclavizante", como dice el señor Ibáñez.

TEXTO DE LA NOTA

La comunicación dirigida al Papa dice así:

Su Santidad Pío XII, Palacio del Vaticano.— Roma.

Venerable Padre:

La Confederación Interamericana de Trabajadores, organización representativa de 14 millones de afiliados de las tres Américas —unidos por vínculos sólidos y superiores, sin distinción de sexo, raza, color, nacionalidad, ni credos religiosos—, desea hacer llegar ante Vuestra Santidad sus votos de condenación y protesta por el arbitrario e incalificable atropello cometido por el Gobierno húngaro, en la persona del Cardenal José Mindszenty, Primado de Hungría, que ha sido apresado y vejado en forma arbitraria sin ningún respeto a su alta dignidad.

Este hecho insólito, que ha sacudido las conciencias de los hombres libres del mundo occidental, no puede pasar inadvertido por nuestra Confederación, que ha surgido precisamente para luchar por las libertades del hombre y por el respeto a la personalidad humana, hoy amagada por el totalitarismo rojo, que pretende apoderarse de las conquistas de la civilización cristiana para dar paso a una nueva forma de degradación esclavizante.

Al expresar a Vuestra Santidad nuestra protesta, queremos hacerle llegar las expresiones de millones de trabajadores, que harán eco en todos los países, para que la libertad y el respeto sean restituídos a Monseñor Mindszenty.

Acepte V. P. nuestras rogativas para que la verdad y la justicia liberen al Prelado de Hungría de las garras brutales del Gobierno comunista.

Respetuosamente suyos. — BERNARDO IBAÑEZ A., presidente; ARTURO JAUREGUI H., secretario-tesorero; ISIDORO GODOY B., secretario de Asuntos Económicos y Sociales, y Auxiliar de la presidencia".

MINISTRO DE TIERRAS PARTIO A PUNTA ARENAS

Poco después de las 14 horas de ayer, se dirigió a Magallanes el Ministro de Tierras y Colonización, señor Fidel Estay, quien concurrirá a los actos de celebración del primer centenario de la ciudad de Punta Arenas, en representación del Gobierno.

La delegación que preside el señor Estay, la integran el Director General de Tierras y Colonización, señor Carlos del Río K., que viaja con el Ministro, y los secretarios señores Luis López y Hernán Troncoso, que posiblemente salgan hoy para esa ciudad.

El Ministro y la delegación que preside, visitarán en seguida el Puerto de Balmaceda, en la provincia de Aysén.

Hoy se iniciará sumario en Línea Aérea Nacional

Hoy se constituirán en la Línea Aérea Nacional los Fiscales designados por el Gobierno para instruir los sumarios de orden técnico y administrativo, según se nos informó en el Ministerio de Defensa Nacional.

El Auditor de Guerra, señor Leonidas Bravo, conocerá hoy en la mañana las denuncias formuladas en esa organización. Por su parte el Comandante de Grupo señor José Mellado iniciará también las investigaciones de orden técnico.

Hojalata y alambre llega hoy de EE. UU.

Importantes partidas de hojalata, alambres y cañerías procedentes de Estados Unidos llegarán hoy a Valparaíso y consignadas a diversas firmas nacionales, según se nos informó anoche en el Ministerio de Economía y Comercio.

Esta partida está compuesta de 380.000 kilos de hojalata; 25.000 kilos de alambre y 215.000 kilos de cañerías. En breve llegarán a Chile idénticas partidas de estos materiales esenciales.

Distribución de inyección "Ozier" contra la aftosa

La Caja de Crédito Agrario ha llegado a un acuerdo con don Oscar Garrido Lozier inventor de la inyección "Ozier" contra la fiebre aftosa, para distribuir este afamado producto por intermedio de sus agencias en todo el país.

Esta determinación de la Caja Agraria contribuirá de manera efectiva al éxito de la batalla que permanentemente se libra contra la grave epidemia que diezma el ganado. Los agricultores y los organismos técnicos del Estado están vivamente preocupados del incremento alarmante que ha tenido la fiebre aftosa en el último tiempo, precisamente en los momentos en que el Gobierno pone en práctica importantes medidas para suplir la falta de carne.

La inyección "Ozier" ha sido reconocida por los organismos técnicos oficiales y por los propios ganaderos como una vacuna de resultados definitivos en la curación de la fiebre aftosa. El acuerdo de la Caja Agraria, de que informamos, la pondrá al alcance de los ganaderos de todo el territorio, lo que significa un paso más y de positiva importancia para el éxito de los esfuerzos por terminar con la maligna epidemia.

Jubilados del gremio gráfico discutieron sus problemas, ayer

Ayer efectuaron una reunión los jubilados de la prensa, en el local de Cochrane 323, en número superior a 500 personas, a fin de tratar su situación económica.

Especialmente invitado concurrió el diputado señor Alejandro Ríos Valdivia.

El presidente de la Asociación, señor Lidio Ramírez, dió a conocer diversos antecedentes sobre la aflictiva situación por que atraviesa el gremio y demostró que las pensiones que reciben son del todo inadecuadas para cubrir los gastos que demanda la más modesta forma de subsistir.

Habló, en seguida, a pedido de la asamblea, el señor Ríos Valdivia, quien manifestó que siempre ha dedicado atención preferente en el Parlamento, a los problemas que afectan a los empleados y obreros en general, logrando realizar las aspiraciones de los gremios que persiguen mejorar su situación dentro de normas de justicia y equidad. Más adelante dijo el señor Ríos que tomaría con decisión la defensa de los intereses de los jubilados de la prensa.

Después usaron de la palabra diversos dirigentes. Al finalizar la asamblea, se acordó pedir al Gobierno, por intermedio del diputado señor Ríos, el reajuste general de las pensiones del gremio, el reajuste de los montepíos y establecimiento definitivo de la asignación familiar. Por último, se acordó designar al señor Ríos Valdivia, representante oficial del gremio gráfico, en consideración a la brillante y reiterada defensa que siempre ha efectuado.

Embajador ecuatoriano visitó al Canciller

El Embajador del Ecuador, Excmo. señor José Gabriel y Navarro, hizo ayer su primera visita de cortesía al Ministro de Relaciones Exteriores, don Germán Riesco. En el curso de la semana se fijará la fecha de la presentación de sus credenciales a S. E. el Presidente de la República.

La mesa directiva que presidió la asamblea de los jubilados de la prensa: de izquierda a derecha, señores Manuel Valenzuela, haciendo uso de la palabra, diputado por Santiago, don Alejandro Ríos Valdivia; Lidio Ramírez y Rubén Carmona.

Apelaron de sueldo vital los patrones

La Confederación de la Industria y el Comercio apeló de la resolución de la Comisión Central Mixta de Sueldos, que fijó en $ 3.040 el sueldo vital para los empleados particulares. Los empleadores consideran, según lo anotan en su presentación a la Comisión Provincial de Santiago, que el aumento acordado para los sueldos, no está de acuerdo con el aumento del costo de la vida, el que lo estiman en sólo un 16 por ciento.

En primera instancia debe fallar la Comisión Provincial, que generalmente mantiene su acuerdo. En este caso pasa la apelación, a la Comisión Central que preside el señor Picó Cañas, y que hace de tribunal de segunda y última instancia.

Director del Trabajo propone enmiendas a la organización sindical

El Director General del Trabajo ha enviado un informe al Ministerio del ramo, en el que propone algunas modificaciones de importancia al Reglamento sobre Organizaciones Sociales, las cuales atañen especialmente a la administración y fiscalización del patrimonio de los sindicatos.

El informe hace presente que las modificaciones que insinúa, tienden a adaptar el Reglamento a las reformas introducidas por la ley 8.987, al Código del Trabajo, y también a completarlo en diversos aspectos que la experiencia aconseja.

Las modificaciones se refieren a cambio de denominación de comisiones, a la alteración del presupuesto de cuotas, a la participación en las utilidades en favor del sindicato industrial, destinos que no podrán darse a los fondos sindicales, compras de bien raíz, pago de participación de utilidades, requisitos para alterar el presupuesto y otros.

Finaliza la presentación, el Director General del Trabajo, haciendo presente al Ministro del ramo, la necesidad de disponer del número suficiente de contadores y abogados para la adecuada fiscalización.

Antología viva de Chile se inicia hoy

Hoy a las 22.30 horas, Radio "Corporación" comenzará a transmitir un novedoso programa escrito por Andrés Sabella, intitulado "Antología viva de Chile", ciclo de audiciones en que se enfocan, analizan y radioteatralizan los más importantes momentos de la cultura nacional.

Este programa, inspirado en un claro deseo de servir al espíritu patrio, que cuenta con el auspicio de la LAN, principiará con una visión del "roto" y se proseguirá los días martes, jueves y sábados, a la misma hora, hasta el día 5 de marzo próximo, en que finalizará con una historia completa de la aviación comercial chilena.

CIA. MANUFACTURERA DE PAPELES Y CARTONES

CIERRE DEL REGISTRO

Por acuerdo del Directorio, se pagará a los señores accionistas, a contar del 28 de febrero próximo, el dividendo N.o 93 de $ 1.20 neto por acción, en las oficinas de la Compañía, calle Agustinas N.o 1343, 4.o piso, en Santiago.

Con este motivo el Registro de Accionistas permanecerá cerrado desde el 2 al 28 de febrero, ambas fechas inclusive.

Durante el tiempo que el Registro permanezca cerrado, la Sección Acciones atenderá al público, únicamente de 14 a 15 horas.

EL GERENTE

TORNEOS

PARA ENTREGA RAPIDA

TORNERIA "EL CONDOR"

CONDOR 1380 — TELEFONO 80778

SUC. JULIO TIXIER

MANGUERA

PARA RIEGO, DE MEDIA PULGADA, LIQUIDAMOS AL PRECIO DE

$ 12.- mt.

CORDERO HERMANOS

PUENTE 540 — TELEFONO 89601 — MONEDA 1039 — TELEFONO 88019 — IRARRAZAVAL 2530

Trascendental LIQUIDACION falabella

¡SENSACIONALES OFERTA... DE CONFECCION...!

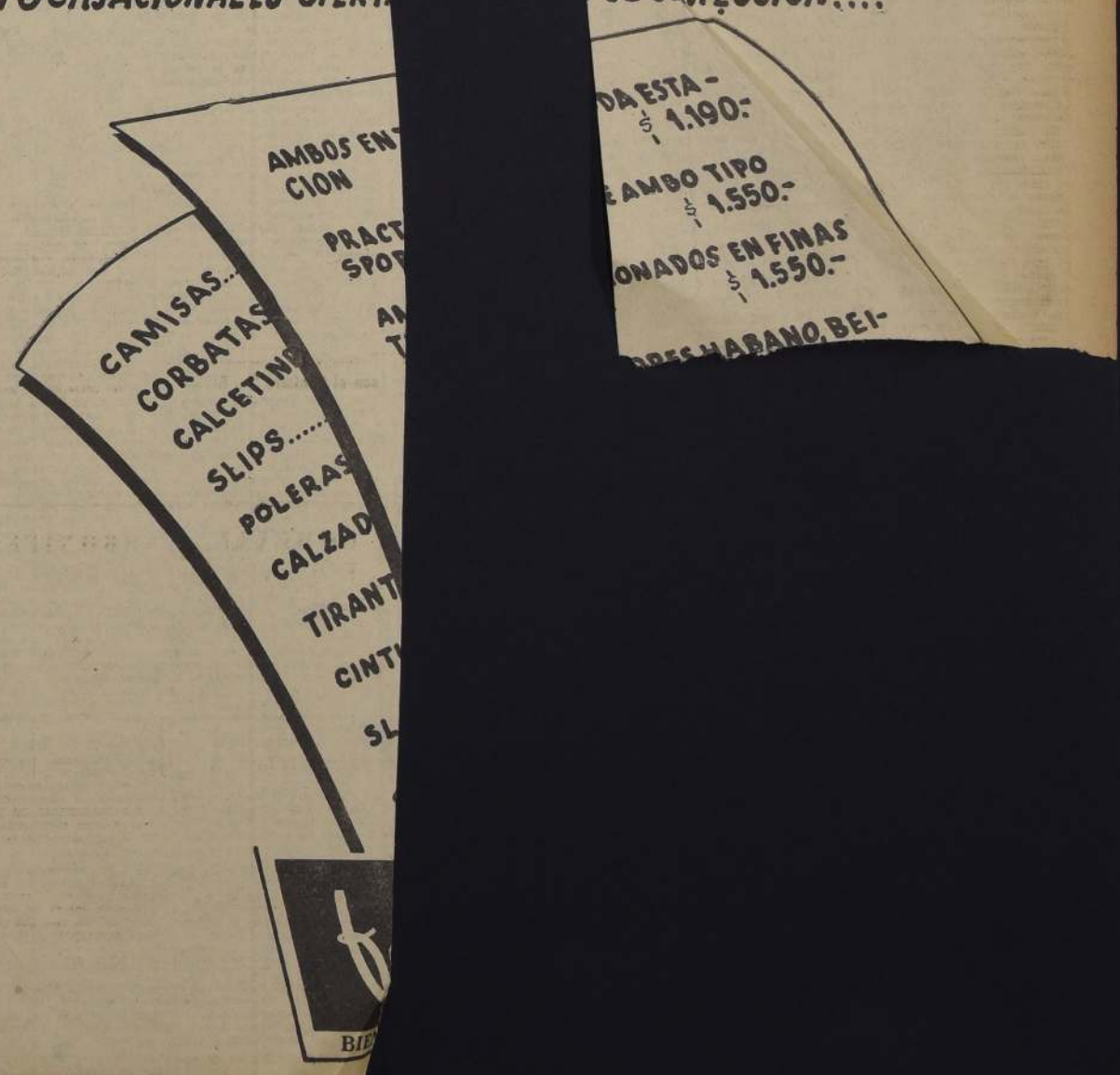

LA NACION

AÑO XXXIII
N.o 11,381

Empresa Periodística "LA NACION", fundada el 14 de enero de 1917
AGUSTINAS 1369 — TELEFONO 82222 — CASILLA 81-D
Presidente de Consejo y Director: RAMON CORTEZ PONCE; Gerente: ANTONIO FERREIRA MEDINA. — Consejeros: CARLOS VASSALLO ROJAS, BOLIVAR APARICIO T., EILERT REEUD M. y JOSE RAMSAY. — Jefe de Redacción: DOMINGO ARTURO GARFIAS; Jefe de Informaciones: WARING ESPINOSA C.; Jefe de Propaganda: CARLOS ALZOLA G.
Representantes para EE. UU. y Canadá: THE N. DE FILIPPES Co 501 FIFTH AVENUE. — New York, 17 N. Y.
Servicio Noticioso Extranjero: UNITED PRESS ASSOCIATION. — Servicio Fotográfico Extranjero: ACME. — Agentes y corresponsales en todas las ciudades y pueblos de Chile.
SUSCRIPCIONES: Un año: $ 75.—; seis meses: $ 380; tres meses: $ 190. Valor del ejemplar del día, $ 3.—; atrasado, $ 4.—. Valor del ejemplar días domingos, lunes y festivos, $ 2.—; atrasado los mismos días, $ 4.—

Santiago de Chile, martes 1.o de febrero de 1949.

NOTIFICACION OPORTUNA

La indiscresión de algunos órganos de publicidad que sirven los intereses del comunismo y de quienes en estas horas buscan su solapado apoyo con miras electorales, ha permitido conocer la forma como dichos elementos han reaccionado ante la resolución gubernativa de suspender los efectos de la Ley de Facultades Extraordinarias, en el elevado propósito de que los comicios de marzo correspondan a la limpieza de nuestra vida democrática.

En efecto, se anuncia que está en preparación un gran acto en el Estadio Chile "para recibir a los relegados de Pisagua" y que coronación de él será un desfile de antorchas por las calles de la capital. Conjuntamente con esto se informa que los grupos de la sedicente oposición encargarán a un militar en retiro y político ocasional, que acaba de escapar de un proceso por conspiración contra la normalidad constitucional, la tarea de unir a todos los que, por diferentes motivos y desde diferentes ángulos, se sienten opositores.

No se necesita discurrir grandemente para comprender la calidad de los discursos que se oirán en el Estadio Chile, de llevarse a efecto la concentración que se anuncia. Ya algunos partidos que ingenuamente se autotitulan democráticos organizaron no hace mucho un acto político en dicho local. El Partido Comunista vació allí todos sus efectivos, y las voces, los gritos, los cantos mismos que se escucharon no fueron otros que los del comunismo internacional, y para que no quedara ni la sombra de una duda de que eran ellos y no otros quienes mandaban en tal recinto, el Secretario General del Partido Comunista impartió órdenes precisas a militantes y adherentes.

Ahora, con mejor preparación y mayores elementos, se proyecta reeditar la misma concentración.

A ella habrán de adherir, sin duda, los otros grupos de la oposición. La Falange Nacional, que se dice católica, y que en este aspecto se aparta de las instrucciones del Sumo Pontífice; los agrario-laboristas, dueños de la tierra en el sur del país; los desprendimientos personalistas del radicalismo y del socialismo, que vagan sin banderas por el tumulto político; los restos nacistoides, y un grupo abigarrado de personas que han tenido alguna figuración política, constituyendo todos la santa alianza antidemocrática, unida por el señor Carlos Ibáñez, cuyas tácticas fijarán los jefes comunistas y cuyos ideales tendrán todos los colores.

Ningún principio espiritual los une, porque todos hablan doctrinas diferentes. Los ata solamente la esperanza de verse beneficiados por un puñado de sufragios comunistas que no han sido cancelados en los registros electorales. Los junta algo más: la posibilidad de alcanzar por los caminos de la revuelta y el trastorno, el Poder que les ha sido negado por una Democracia donde sus condiciones escasas son de todos conocidas.

El Gobierno ha sido, pues, notificado anticipadamente por el comunismo internacional.

La resolución del Presidente González Videla, de suspender, por propia iniciativa, los efectos de la ley de Facultades Extraordinarias y de redimir las penas en que habían incurrido quienes se alzaron contra nuestras leyes, ha merecido el aplauso de todos los hombres de espíritu recto y elevado. Voces venidas desde el exterior han calificado dicha resolución en los términos más honrosos para el Gobierno de nuestro país.

Pero quienes con ella son beneficiados sólo miran la posibilidad de aprovecharla para irrumpir violentamente en la vida nacional, creando todo un cortejo de atropellos y sobresaltos.

Si bien estos actos no pueden extrañar en los dirigentes comunistas, toda vez que a ellos solamente interesa destruir la Democracia, no puede ser sino lamentable ver que a su acción se suman otros elementos políticos que proclaman su adhesión a los principios fundamentales de la República y algunas personas que, aunque sea por accidente, han tenido alguna figuración en pasados regímenes.

El Gobierno tiene contraído con el país entero el compromiso de salvaguardar los principios republicanos y democráticos, porque ellos son la voluntad inquebrantable de la mayoría de los chilenos. Creemos estar ciertos de que el cumplimiento de este deber fundamental no habrá de ceder ante ninguna consideración transitoria ni subalterna.

Hombres de negocios

Nada más pintoresco que el lenguaje que usan los candidatos a parlamentarios de los grupos de oposición.

Bien es cierto que estos caballeros son pintorescos "de nación", como dicen los huasos chilenos. Basta conocer sus nombres y ver como han sido jugados desde hace años en el naipe nacional, para esperar de ellos solamente lo que su parvedad craneana les autoriza.

Salidos unos del Presupuesto pasivo de la nación, a la sombra del cual han engordado; otros extraídos de las filas impacientes de los que se creen llamados a salvadores nacionales, y los más, miembros prominentes del grupo siempre nutrido de los audaces, hoy ven en las cercanías de los comicios electorales la posibilidad, por lo menos, que sus nombres salgan algunos días en los diarios y en las radios.

¡Y que decir de la babel política en que se han juntado!

Todo es pintoresco y sin una sombra de ingenio ni de novedad.

Pero su lenguaje lo es más aun, reconociendo todos ellos un denominador común: su antipoliticismo. Veamos sus palabras tomadas de las últimas proclamaciones que ha soportado la opinión pública:

"El país está cansado de los políticos". "El pueblo no cree en las promesas políticas", "Nuestro programa es contra la politiquería nacional". "Nuestro partido no quiere nada con los políticos". "Vivimos la hora del pueblo y los políticos marchan hacia el ocaso".

Y por este estilo siguen las declamaciones.

Es decir, para ser lógicos, que son partidos, pero no son políticos. ¿Qué son entonces? ¿No habrá un lapsus y en vez de "partido" han querido decir que son una partida?

Si ellos han querido decir que son una partida, todos estaremos de acuerdo, pues allí hay de todo, desde los que se quedaron con las libras esterlinas de la Tesorería en Londres, a los más modestos que una vez se llevaron los cubiertos de la Moneda.

Tampoco son políticos estos hombres que actúan o desean actuar en la política nacional. ¿Qué son, entonces? ¿Hombres de negocios?

Así debe ser. Basta recordar que entre estos caballerros que niegan la política están los que hicieron el negociado de las Covaderas Fiscales en 1936, para comprender que no se trata de políticos sino que de simples hombres de negocios. Para ellos llegar al Gobierno no significaría en ningún caso realizar un Programa o servir un ideal, [illegible] llanamente engrosar la riñonada con algunas felices combinaciones financieras.

Lo natural será en adelante tratarlos como a tales. No son políticos sino que hombres de negocios. No desean ir al Parlamento a servir una política sino que a hacer posible un negocio comercial.

Si esto es un poco triste para el país, de todos modos debemos agradecerles la franqueza con que han hablado.

Se han desnudado en plena plaza pública.

JOSE FERNANDES.

Propiedad horizontal

Por RICARDO GONZALEZ CORTES
ARQUITECTO

III

Queremos antes, sí, referirnos a que una ley, como la 6,071, acaba de ser puesta en práctica por el Gobierno argentino; y nos place poder alguna vez, entre colegas de la nación hermana, aprovechar la ocasión para dar a conocer puntos de vista que son necesarios después de algunas experiencias, como las que ya podía aportar Chile. Y por eso, el Presidente Perón acaba de dictar un decreto que estimamos muy específico de la situación que ha podido principiar a producirse en el ambiente argentino con la Venta de Pisos. El artículo 2.o dice: "El Ministerio de Hacienda, con intervención de la Administración General de Contribución Territorial, Cámara de Alquileres, Registro de la Propiedad, Dirección General Impositiva, establecerá las normas a que se ajustarán todas las operaciones, convenios, arreglos y contratos indicados en el artículo 1.o de este decreto, y fiscalizará su aplicación". Otro artículo —el cuarto— se refiere al incumplimiento de las disposiciones respectivas y a toda ocultación o falsa declaración relativa a las mismas, motivando las sanciones sobre el agio o especulación, inclusive con arresto, el que "recaerá en el propietario del inmueble, comprador o intermediarios que hubieran facilitado la maniobra".

Esto asegurará que allí no ocurra lo que ha podido pasar algunas veces entre nosotros. El Banco Hipotecario Nacional de Argentina, como el del Uruguay, tiene organismos especiales que encaminan los préstamos de esta modalidad, fiscalizan y hacen práctica e inmediata la aplicación de la ley, que es también reciente en este último país, así como en el Perú.

Naturalmente, y volvemos a reiterarlo sinceramente, nuestros puntos de vista al prohijar una mayor eficacia para aprovechar la ley de Dominio Horizontal, es porque una experiencia larga en lo que es la Municipalidad y sus atribuciones, así como sabemos de sus siempre escasos fondos disponibles, pondría a estos organismos locales y a sus alcaldes progresistas de los grandes conglomerados urbanos, su magnífica oportunidad para realizar propósitos de los considerados en los respectivos Planos Reguladores, sin mayores desembolsos para sus Tesorerías, y haría que esta oportuna derivación viniera a ayudar en su pequeña parte a la solución del trascendente problema del déficit de casas, aliviando las inquietudes y angustias, sobradamente conocidas de esa gran masa de ciudadanos, que no gritan, pero que pueden algún día amenazar la paz social, que el Presidente de la República anhela solucionar en sus francas y plausibles declaraciones. Si son así diversos proyectos que el Estado se propone impulsar, según lo vemos en el conocido informe, nos parece que esta colaboración no tiende a otra cosa que hacer útiles tales esperanzas del Ejecutivo.

Después de considerar los ocho puntos que toda la Comisión entre las medidas que deben recibir el apoyo legislativo, todas las cuales encontramos de la mayor aceptación, vamos, pues, en seguida a sugerir otras seis más que en nuestro entender, y como en parte consecuencial de estudios aportados a la Primera Semana de la Planificación y Urbanismo, y porque no nos parece de difícil acomodación en los propósitos de derivar la edificación por pisos y departamentos en homenaje a una clase social que la requiere, y dentro de sus ciudades. No es necesario, volvemos a reiterarlo, que se piense en bloques de grandes acumulaciones de pisos y departamentos, porque la ley misma es aplicable hasta para la venta de un inmueble de un piso. Y, en Santiago habría bastante en barrios casas que podrían perfectamente ser de dos y tres pisos con entradas independientes. Nuestras hilvanaciones aplicables serían:

9.o— Modificar la Ley de la Caja Hipotecaria, para que esta Institución preste en dinero efectivo al 6 y 3/4 por ciento, hasta por el 60 por ciento a particulares, que en condominio edifiquen bloques de departamentos de 4 pisos, de acuerdo con la Ley 6.071, dentro de los límites urbanos de las ciudades de Santiago, Valparaíso, Viña del Mar, Concepción y Antofagasta, y algunas otras más progresistas.

10.o— Autorizar a la misma Caja para que aumente estos préstamos en efectivo, hasta por el 75 por ciento del valor del terreno y edificios que se levanten, de acuerdo con la ley 6.071, y cuando se edifiquen en serie de bloques, distribuido en un terreno mínimo de una hectárea dentro de zonas verdes, cada bloque, y siempre que se acomoden en los límites indicados en las mismas ciudades y cuando, además, dispongan de servicios de alcantarillado y suficiente agua potable, gas industrial y energía eléctrica para alumbrado público y particular.

11.o— Estos préstamos a que se refieren los N.os 9 y 10, se elevarán hasta el 85 por ciento cuando los mismos tipos de edificios, con las mismas características, se levanten para grupos de empleados de la Administración Pública. El Estado podrá desprenderse, sin ley especial, y por simple decreto, de terrenos que posea en las ubicaciones señaladas, y que venderá a los empleados públicos, traspasándolos sin pago de impuestos de transferencias. El empleado jefe de familia que tenga más de dos hijos, podrá pagar el valor del terreno, tasado por los Impuestos Internos, el 50 por ciento una vez que sea terminada la edificación total de su Departamento, y el saldo al cumplirse un año, transcurrido desde la anterior fecha.

12.o—Las Sociedades de constructores o particulares, Compañías de Seguros y otras Instituciones que construyan edificios en armonía con los N.os 9, 10 y 11, serán preferidas en el otorgamiento de previas y divisas, procediendo, según lo expresado en el N.o 9.

13.o— Cuando se proyecten edificios en armonía con la ley 6.071, en bloques de más de 4 pisos, en manzanas completas y reestructuradas o remodeladas, entre zonas verdes y en sectores comprendidos a no más de 1.500 metros de radio, tomando como centro la Plaza de Armas de las ciudades ya indicadas, la venta de los Departamentos quedará exenta de todo impuesto de transferencia. La Caja Hipotecaria prestará hasta un total de 90 por ciento, inclusive, terreno y edificio, siempre que los departamentos no tengan una superficie edificada inferior a 100 metros cuadrados, y sus propietarios pertenezcan a la Administración Pública, o sean profesionales, industriales, comerciantes modestos, que no posean ningún otro bien raíz.

14.o— La Caja de la Habitación queda autorizada, haciendo uso de lo expuesto en el N.o 1, para expropiar los terrenos que puedan ser utilizados en el cumplimiento de los N.os 9, 10, 11, 12 y 13.

Fácilmente se comprende el propósito que mueven estas ideas y no parece necesario agregar nuevos y mayores antecedentes.

R. G. C.

La figura del día

Don Natalicio González, Presidente del Paraguay, que está asilado en la Embajada del Brasil en Asunción

Notas del día

SOBRE RUIDOS MOLESTOS

Señor Director: Con gran interés leí, en días pasados, un artículo sobre "Ruidos Molestos", en las Notas del Día, y coincido por completo con el pensamiento del articulista en que es tan grave importunar a las personas a bocinazos, como lo sería si las víctimas de tales torturas se defendieran a tiros contra los incultos o inconscientes que creen que la calle es sólo para ellos y que el reposo y la tranquilidad de sus semejantes no merece ninguna consideración.

Se ha publicado mucho, y constantemente, acerca de los ruidos molestos: pero es una lástima que estas quejas, "en abstracto" sean de muy poco valor cuando las autoridades que están obligadas a hacer cumplir los reglamentos y decretos alcaldicios no prestan ninguna atención ni se preocupan por el progreso de la ciudad, y, por lo tanto, del país, ya que lo que se haga en Santiago sirve de ejemplo a las demás ciudades del país.

Yo me permito sugerir algunas ideas prácticas:

1) Que los diarios den a conocer periódicamente una reproducción de los decretos sobre ruidos molestos, citando su número y fecha de publicación. Esto es de importancia práctica para que el público pueda, con conocimiento de causa y con precisión, invocarlos ante los carabineros cuando desee o insista en hacerlos respetar o, aún más, reclamar ante las autoridades superiores si los carabineros no le dan importancia a tales reclamaciones, o no se preocupan, o no aprecian, debido a su educación, la gravedad de los hechos.

2) Los diarios deberían recomendar a sus lectores que recorten estos decretos y los exhiban en las tiendas, locales o los guarden como referencia para tenerlos presente cuando necesiten invocarlos. Este detalle es importante.

3) Sugiero que LA NACION invite a un grupo de personas de buena voluntad, de carácter y amantes del progreso cívico, para que formen un Club de Amigos de Santiago, los cuales, después de identificarse debidamente ante la policía, consigan del Jefe de Carabineros autorización escrita, o un distintivo ante los carabineros, para hacer detener a cualquiera persona que infrinja los reglamentos alcaldicios contra los ruidos molestos.

4) Para hacer efectivas y PRACTICAS las sanciones, y evitar discusiones sugiero que a los carabineros se les entregue talonarios de 20 a 50 boletos de multa de un valor fijo de, digamos, $ 5 o $ 10, numerados correlativamente, y con letra de serie. Al que sea acreedor a multa se le cobrará en el acto. Si se niega a pagarla irá detenido, y en la Comisaría pagará con el doble de recargo, o en su defecto quedará detenido por un par de días.

5) Lo que se recaude por multas debería ir a un fondo destinado a alguna Caja de Beneficencia o Ayuda Social, para los mismos carabineros. Así, por lo menos tendrán el incentivo e interés de darse alguna molestia para hacer cumplir las ordenanzas, y el público dará por muy bien empleado ese dinero.

6) Si no está prohibido el uso de escape libre en motocicletas y automóviles, debería prohibirse como lo está en todas las capitales adelantadas. Los fabricantes de automóviles y motocicletas se esmeran y gastan grandes sumas en perfeccionar sus máquinas para hacerlas lo más silenciosas posible. Aquí, en cambio, para muchos existe un placer morboso de llamar la atención haciendo el mayor ruido posible como si prendieran cohetes en un día de fiesta...

7) Antes de aplicar las multas, dar la mayor publicidad posible al hecho de que tocar bocina en una esquina no exime de responsabilidad a ningún conductor, en caso de accidente. Al contrario, hacer notar que los bocinazos simultáneos de dos o más autos o micros en las bocacalles sólo aumentan la confusión, irritan los nervios de conductores y vecinos, y SON UNA DE LAS MAYORES CAUSAS DE ACCIDENTES. En realidad éstos disminuyen grandemente cuando se prohibe el uso de bocina, debido a la mayor cautela que deben automáticamente usar los conductores.

8) Sólo debe permitirse el uso de bocina, tanto de día como de noche, en caso de inminente peligro de accidente de personas que distraídamente cruzan de repente una calle, pero en ninguna forma para abrirse paso, y tratar de pasar primero. EL BOCINAZO NO DA DERECHO AL PASO (En Estados Unidos es considerado un mal conductor el que hace uso innecesario de la bocina). En otras capitales ya se ha eliminado por completo el uso de la bocina desde las 10 de la noche a las 8 de la mañana. En su lugar se usan golpes de luz con los faros fuertes antes de cruzar las calles.

RAKSO

Emisión de estampillas en honor de la L. A. N.

En el "Diario Oficial" de hoy se publica la autorización para emitir, por intermedio de la Casa de Moneda y Especies Valoradas, la cantidad de tres millones de estampillas conmemorativas al vigésimo aniversario de la fundación de la Línea Aérea Nacional, del tipo de dos pesos, para el pago de la sobretasa.

Las estampillas serán de color azul, impresión "offset" y diseño; en el primer plano, una ronave náutica que lleva en su centro las iniciales "LAN", sobre una cinta desplegada con las cifras inscritas en ella "1929-1949". En el ángulo superior derecho, "Correos de Chile" y en el ángulo inferior izquierdo "A continuación la leyenda "Línea Aérea Nacional", y en el fondo la silueta de tres aviones en vuelo.

De la emisión se reservarán 391 estampillas que la superioridad de la Casa de Moneda y Especies Valoradas pondrá, sin cargo, a disposición de la Dirección General de Correos y Telégrafos.

Embajador de Brasil recibe hoy a directiva del "Brachi"

A las 15.30 horas de hoy, el Embajador de Brasil en Chile, Excmo. señor de Ouro Preto, recibirá a los miembros del Club "Brachi", recientemente fundado por los estudiantes a los Cursos de la Escuela de Verano, destinado a fomentar la unión chileno-brasileña.

Presidirá la delegación brasileña el señor Abelardo Moreira da Silva, y la chilena, el señor Raúl Navarro Avila.

Veraneo en Santia

Hay muchas maneras de veranear en Santiago.

La mejor de ellas es irse a Viña del Mar y volver a descansar aquí después de un par de días de ajetreos y emociones.

Si usted no tiene dinero para botarlo fuera de la capital, lo mejor es que lo bote en la capital misma.

¿Qué se necesita para gozar de la sensación de verano?

Calor.

En Santiago lo proporcionan, por turno y casi reglamentadamente, los sucesivos incendios que la moda hace estallar día a día.

También se necesita agua.

Con colocarse junto y a un incendio cada día —más no, porque podría hacer daño —se puede obtener una justa apariencia de veraneo. No hay necesidad de palm-beach ni de vestir de veraneante. Si usted se hace bombero, gozará igual que un turista. Al fin y al cabo, el turismo veraniego consiste en sentir calor y ponerse debajo de una ducha fría.

Para veranear bien, se precisa, además, cierto mínimo de [illegible]. Nada mejor para [illegible] movilizarse.

No importa cómo [illegible] vilice usted. Pues [illegible] en micro, y de e[illegible] jor no hablar. Pu[illegible] lo en taxi, y que[illegible] tan maravillo[illegible] te arruinado com[illegible] leta. Puede hacer[illegible] será igual que un[illegible] ta por cerros [illegible] mientras no cese[illegible] glos que están h[illegible] casi todas las calle[illegible] tro. En cuanto [illegible] no puede usted [illegible] menos que tenga[illegible] ción de esperar[illegible] cuando pasa el c[illegible]

Otra manera [illegible] near en Santiago [illegible] una piscina. En [illegible] nas, las mujeres [illegible] tan de la moda [illegible] das largas. Los [illegible] naturalmente, no[illegible] mos mucho má[illegible] trabajo que mira[illegible]

El veraneo per[illegible] contar con cierta [illegible] cantidad de abu[illegible] lo cual puede e[illegible] con toda tranq[illegible] Santiago, sin ne[illegible] buscarlo.

Deportes santia[illegible]

Tratar de habl[illegible] léfono desde una [illegible] con mesa conmu[illegible] 11 a 13 horas.

Pagar taxi sin [illegible]

Encontrar, en [illegible] diez restaurantes [illegible] zón a quien lla[illegible] sin que se enoje[illegible] maitre d'hotel qu[illegible] significan los no[illegible] a uno le dan en[illegible]

Contar con un[illegible] da doméstica que [illegible] visto nunca un[illegible] mexicana.

Salir en auto y [illegible] tacionarse a men[illegible] cuadras de dond[illegible] desea.

A pesar de tod[illegible] jor es salir fuera.

Cuando uno [illegible] Santiago parece [illegible] ravillosa ciudad, [illegible] dos los deportes q[illegible] riamente nos v[illegible] gados a practica[illegible] que todo funcione[illegible] die podrá protesta[illegible] da, y eso será [illegible] Parece que los [illegible] nos necesitamos [illegible] desacuerdo con l[illegible] rodea. Basta im[illegible] que sería un sol[illegible] pretexto para des[illegible] mal genio, para [illegible] volvamos locos de[illegible] para que nos cre[illegible] si llegamos, felices[illegible] do que todo andu[illegible] día a las mil m[illegible] sin contratiempos [illegible] anduviera tan b[illegible] los trolley-buses, [illegible] tiaguinos no podr[illegible] vir. Los veraneos [illegible] tan porque nos h[illegible] frir a nuestras an[illegible] preocuparnos de n[illegible]

Máximo [illegible]

¿QUE PRETENDE STALIN?

"Si Stalin quiere la paz, puede tenerla en el momento que lo desee", ha dicho un importante diario inglés al comentar ayer las súbitas y conciliadoras expresiones con que el dictador soviético ha dado a entender a un corresponsal norteamericano que estaría dispuesto a oír y tratar con los Estados Unidos sobre las fricciones que enturbian la paz mundial.

En esta frase del diario londinense "Daily Mail" está todo el escepticismo con que los occidentales miran cualquier frase benévola del Kremlin. En efecto, nadie está más deseoso ni ha buscado la paz con mayor ahinco que el bloque de las democracias de Occidente. Frente a esa política no ha habido otra dificultad que el propio señor Stalin y su política de deslealtades, de golpes de conquista, de súbitas traiciones a la palabra empeñada con sus aliados de la guerra contra el fascismo. Por eso, si realmente los rusos quieren la paz "pueden tenerla en el momento que la deseen", y bastaría para ello que suspendieran su actuación agresiva y provocadora.

Otro diario británico se ha hecho tres preguntas frente a las conciliadoras declaraciones de Stalin. Para considerarlas, ha dicho, es preciso contestarse tres cosas: ¿Es sincero Stalin o no? ¿Dará garantías o no? ¿Se trata de un engaño más o no?

La experiencia de los tres años subsiguientes a la derrota del Eje, ha sido dolorosa y desalentadora para la buena fe de Gran Bretaña, de los Estados Unidos y demás pueblos que se alinean en la formación de las naciones democráticas. Los buenos propósitos y las grandes ilusiones que abrigaran Churchill y Roosevelt han sido pulverizadas por el expansionismo soviético que se desborda hacia el centro de Europa, que prende mechas de sublevación en el Asia, que ha partido codiciosamente en dos una Alemania que debería permanecer unida para consolidar el porvenir económico y político de la Europa futura.

Porque no se puede poner confianza en lo que Stalin parece ofrecer, cuando no existe la buena voluntad para la paz y el Kremlin no ha dado pruebas de que tenga esa buena voluntad.

"Lo único que se puede tomar en serio de lo que Stalin ha declarado ayer —dice "The Manchester Guardian"— es lo que se refiere al levantamiento del bloqueo de Berlín. Sus palabras no son muy claras, porque si pretende que las potencias occidentales renuncien a organizar una Alemania occidental, está perdiendo el tiempo. Mientras siga su marcha el bloqueo de Berlín no habrá oportunidad para conversaciones. La Unión Soviética tendría que levantar ese bloqueo y asegurar que no lo repetirá. Sólo entonces aceptarían las potencias occidentales una reunión de Ministros de Relaciones Exteriores para tratar el problema de Alemania".

A. O.

CARTAS DIRECT

MICROS DIAGONAL ESTADIO NACIO

Señor Director:

Los vecinos de calle [illegible] entre Catedral y Mone[illegible] con placer que la D[illegible] Tránsito trasladara a [illegible] el actual paradero de [illegible] existe en calle Esperan[illegible] a Compañía, por ser l[illegible] estacionamiento de a[illegible] hículos en dichos para[illegible] el tránsito de los micro[illegible] vo recorrido "Diagonal [illegible] ya que esta calle Esper[illegible] gostísima para el trán[illegible] direcciones diferentes [illegible] Además, los taxis está[illegible] nuo movimiento para [illegible] la larga cola que form[illegible] los quites a los micro[illegible] maniobras son un peligr[illegible] vecinos y los estudiant[illegible] bos sexos que concurre[illegible] rrirán de nuevo a los l[illegible] cuelas cercanas a calle [illegible]

Muy agradecido, se[illegible] por la publicación de la[illegible] líneas que trán en b[illegible] tan importante sector [illegible] disponga de sus atte. y [illegible]

Por los vecinos del S[illegible] perenza".— Guillermo [illegible] ne, carnet 345986, de San[illegible]

APLAUSO A UN REP[illegible]

Señor Director: Soy [illegible] como tal, he podido [illegible] opinión de los que trabaj[illegible] go, con referencia al [illegible] Ud. dirige. De más está [illegible] este pronunciamiento es [illegible] especialmente en la acti[illegible] formativa y literaria que [illegible] estos últimos tiempos ha [illegible] LA NACION.

Muchos compañeros de [illegible] nan comprado este diario [illegible] por la pluma de un escr[illegible] co, sincero y de grandes [illegible] nes e ideales. Me refiero [illegible] Joaquín Edwards Bello.

Privados de los artículos [illegible] de los escritores más dest[illegible] Chile y de América, como [illegible] señor Edwards Bello, y [illegible] hemos recibido, por inter[illegible] sus artículos, sólidos con[illegible] históricos, económicos y [illegible] justo es que nos preocup[illegible] esta opinión honrada y [illegible] para con nuestro pueblo, [illegible] más que nunca necesita [illegible] verdaderos conductores [illegible] les.

Saluda Atte., al señor Di[illegible] G. M. G.— Carnet N.o 94[illegible] ca.

N EL ORIENTE.-

tes a la manifestación ofrecida por sus amistades al señor Bernardo Zaveler Tabal, con motivo de su próximo matrimonio.

LA HOSTERIA PROVIDENCIA.-

tes a la comida ofrecida por sus relaciones a los esposos José y Fanny Dvoredsky, con motivo de su viaje a Israel.

honor de don Carlos Gómez ancheno.-

emana pasada se llevó to en el Club Social de ernando la comida que ustodio Ilabaca N. ofre- honor del distinguido ático ecuatoriano don Gómez Mancheno, otivo del regreso a su para hacerse cargo del uesto de Gerente Ge- de la Aéreo Transpor- Ecuatoriana, Compañía ma Ateca, asistiendo las ntes personas:

nás del festejado, la se- Herminia Buenaventu- Gómez Mancheno; se- María de Buenaventura, endente de la provincia de Colchagua, señor Omar Letelier Letelier, y señora Angela de Letelier; el Alcalde, señor Juan J. Hidalgo, y señora Olga de Hidalgo; Francisco Acevedo y señora Hilda Ilabaca de Acevedo, María Ilabaca de Bravo, Silvia Bravo Ilabaca, Nicanor Ilabaca N., Iván Muñoz, Carlos Bravo Ilabaca, etc.

El señor Gómez Mancheno se dirigió ayer al Ecuador después de haber desempeñado el cargo de Encargado de Negocios y Primer Secretario de la Embajada del Ecuador en Chile.

cros y veraneantes.-

an dirigido a Quinte- ion Germán Vallejos señora Lucía Briones llejos y sus hijas Ani- osefina Bernardita.

La Serena, ha regre- a niñita Ana María e Gillmore.

ha dirigido a Chillán, dro Cruzat del Río.

ecedentes de Talca, han a Santiago el doc- n Ramón Hederra Do- señora Aida Donoso oso.

encuentran en Viña r, don Raúl Ducci y Hernán Briones y se- Héctor Ducci, señora y Domingo Edwards y Enrique Zañartu, se- familia; señora Sara u de Claro e hijos, Ma- lmaceda, señora y fa- señores Jorge Ross Eugenio Fabres, Luis y otros.

gresó de Concón, el né Miranda Tirado, se- familia.

Doñihue, regresó la Marta Farías de Mo- señorita Carmen Mo- los señores Hugo y Ma- aga Farías.

han dirigido al sur, ls Ugarte de la Plaza a Adriana de la Cer- Ugarte.

—Al fundo Ualte, la señora Elena Arriagada de Fuenzalida e hija Selmira Arriagada; Santiago Leitao e hijos; María Fuenzalida de Leitao e hijos; María Fuenzalida de Jaramillo e hijas.

—A Cartagena, la señora Emma Garland de Mandiola, Eugenia Mandiola de Aguirre e hijos.

—A su fundo en San Fernando, la señora María Eguiguren de Larraín e hijos y Cristina Larraín viuda de Saavedra.

—A Viña del Mar, la señora Blanca Gana de Gana.

—Al fundo Buena Vista, en Santa Clara, la señorita Carmen Lira Merino.

—A Concepción, la señorita Judith de la Jara de la Jara.

—A la región de Los Lagos, el señor Jorge Solís de Ovando Bravo, señora Yolanda Muñoz de Solís de Ovando, y sus hijos Jorge y Ximena.

ELOJES
UIZOS
gamos con $ 400.— de
eldos pequeñas cuotas
mensuales
SERENOS 475
a 503. (Por Catedral,
Morandé y Teatinos)
o abierto hasta la 1 P.M.

STELLANO!
FILOSOFIA
ENTES — MADUREZ
BACHILLERATO
nos de exámenes para
apresúrense a pedir
rio!
al aire libre, entre
or liceos fiscales y
universitarias.
gratos momentos de
con estudio denso.
ión de 7 a 12.15 y de
horas. Dirección: R.
Cisterna. Paradero 28.
to Aldea" 684 — Fo.
ización a la puerta.
nicro Cisterna directo
Ramón. Bájense Plaza
.
rantes: telegrafíenme
tro horas.

DOÑA LUCILA ACUÑA DE ROSSELL.— Ha fallecido en esta ciudad la distinguida dama señora Lucila Acuña de Rossell, viuda del señor Felipe Rossell, jefe de una ilustre familia chillaneja y madre del profesor de la Escuela de Leyes, don Enrique Rossell y del escritor y profesor, don Milton Rossell.

La señora de Acuña Rossell supo disfrutar del cariño y del afecto de quienes la rodearon, por su afabilidad y por su espíritu cristiano.

Los funerales se llevarán a efecto hoy, a las 11 horas, en el Cementerio Católico.

Hoy regresan 290 niños de San José de Maipo

A las 8.30 horas de hoy llegarán a la Estación de Pirque, 290 niños que formaron parte de la primera colonia de vacaciones del presente año, en el Preventorio Infantil de la Cruz Roja, "Doctor Eduardo Ostornol", de San José de Maipo.

Los niños regresan sanos y robustos después del mes de vacaciones, tiempo en que fueron visitados por sus padres, y delegaciones de estudiantes brasileños de la Escuela de Verano de la Universidad de Chile.

Reemplazando a esta primera colonia, el 5 de febrero subirá a San José la segunda colonia de vacaciones compuesta de 280 niñitas primarias, las que, al igual que los varones, disfrutarán de un mes completo de descanso.

Asimismo, el 4 partirán al preventorio de Papudo 100 alumnas escolares, quienes regresarán en los últimos días de febrero.

AL EXTRANJERO.— Recientemente ha partido de regreso a Curitiba, Estado de Paraná, el distinguido médico brasileño don Antonio Bittencourt de Paula, acompañado de su señora esposa doña Cleusa César de Bittencourt, después de su estada en Santiago, Viña del Mar y Valparaíso.

DIPLOMATICAS.— Después de permanecer por un corto espacio de tiempo en Concepción, se ha dirigido al sur del país el Nuncio Apostólico y Decano del Cuerpo Diplomático, Excmo. señor Mario Zanin.

ENFERMOS.— Mejor, después de la operación a que fué sometido en la Clínica de la Universidad Católica, el señor Joaquín Barros Ovalle.

—Sigue delicada de salud, después del accidente de aviación, ocurrido en Antofagasta, la señora Sara Braun Guevara de Errázuriz.

EN PUYEHUE.— Pasan una temporada en Puyehue las siguientes personas: Héctor Claro, Atilio Boffala, Jorge Haverbeck y señora, Mario Retamal y señora, Eduardo Tuckermann, Gregorio Santos, Adolfo Gana, Manuel Covarrubias, doctor Jaime Tales, María Cristina Sánchez, Emilio Lavine y familia, Manuel A. Barros y familia; y Claus von Plate.

EN HONOR DE LA DELEGACION DE BOLIVIA.— La señora Amelia García de Zúñiga ofreció anoche, en su residencia de Huérfanos 2750, una comida en honor de las profesoras que forman la delegación de Bolivia a la Escuela de Verano de la Universidad de Chile. Asistieron la señora Rosa Arce de Tineo, directora de la Escuela "Cobija", N.o 1 de Cochabamba; señora Candy Guzmán y Guzmán, directora de la Escuela de "N. Señora de Copacabana", de La Paz; señorita Sarah Calderón Rada, profesora de la Escuela "Colombia", de La Paz; señorita Damita Eugenia Vásquez Guzmán, y señores Lisandro Arriagada, Fernando Zúñiga García y Claudio Zúñiga García. Excusó su inasistencia el señor Agustín Billa.

DEL EXTRANJERO.— De Buenos Aires regresaron por vía aérea el Sr. Luis Díaz Palma y señora Olga D. de Díaz.

—Regresó del Perú la señora Elena Escoda de Fillmore, acompañada de su hija Gloria María.

NACIMIENTOS.— Han nacido:

En la maternidad "Rousseau", Sonia Eliana, hija de don Claudio Córdova C. y de la señora Eliana Valderrama de Córdova.

—Un hijo del señor Moisés Osorio Benítez y de la señora Victoria Johannsen de Osorio.

—Un hijo del teniente de la Armada, señor Alfredo Soto Sanhueza y de la señora Inés Torres de Soto.

—Un hijo de don Nicolás Velasco del Campo y de la señora María Nelly Fuentes de Velasco.

Un hijo del teniente de la Armada, señor Ernesto Jobet Ojeda y de la señora Esperanza Sotomayor de Jobet.

En la piscina del Carrera.-

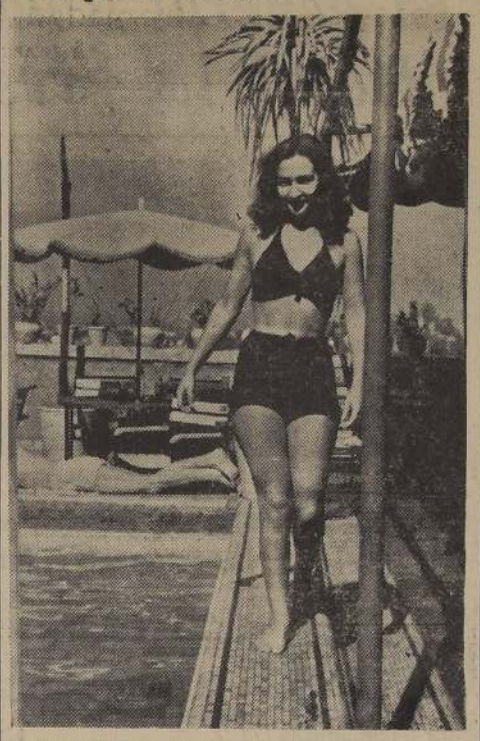

Señorita María Tapia, momentos antes de lanzarse al agua en la piscina de "El Florida".

EN EL HOTEL CAPRI.-

En los Salones del Hotel Capri, se llevó a efecto la manifestación que el Curso de Verano de la Universidad de Chile, Organización Escolar, ofreció al distinguido profesor, don Jorge Alfaro Ramírez.

EN EL HOTEL CARRERA.—A la hora del aperitivo hemos visto en el bar central de este establecimiento al almirante y ex Vicepresidente de la República, Excmo. señor Vicente Merino Bielich, y a los señores Pedro Bórquez y Quintín Barrientos.

Entre los numerosos asistentes a "El Florida" se ha notado la presencia del Excmo. señor Celso Vargas, y de los señores Luis Menchaca, Desiderio García, Jorge Garretón y Salvador Fagalde y señora.

EN PAPUDO.— Pasan una temporada en este balneario la señora María Isabel Undurraga de Mason e hija María Isabel; don Ildefonso Calderón Laureda, señora Elena R. de Calderón y su hija Gladys Calderón Rojas; señora Elisa Nieto de Undurraga, acompañada de su hija Patricia.

BAUTIZO.— En la Parroquia de San Bruno fue bautizado Luis Rodolfo, hijo de don Luis Alfredo Schmidt M. y de la señora Luz Montes de Schmidt.

Fueron sus padrinos don Jonás Luis Sosa B. y la señora Lucy Schmidt de Sosa.

RESIDENCIA.— Han fijado su residencia en el Hotel Carrera el Excmo. señor Ministro de Sud Africa en Chile y señora de Du Toit.

PEÑALBA
Empieza hoy su
GRANDIOSA LIQUIDACION
DE VERANO
EN LA QUE REALIZA HASTA EL ULTIMO TODOS LOS ARTICULOS DE TEMPORADA
PALM-BEACH
SLAKS PARA PLAYA
VESTONES BLANCOS
PANTALONES PARA DAMAS Y CABALLEROS
TENIDAS SPORT PARA GRANDES Y NIÑOS
A cualquier precio
SASTRERIA Peñalba
ESTADO 144 - ESQ. R. NIETO
FONO 66348

HOY INICIAN LOS "CINCO" EL ESTUDIO DE LISTAS DE CANDIDATOS POR SANTIAGO

Se estima que este difícil problema sería resuelto en la semana

HOY, a las 15 horas deben reunirse nuevamente los representantes de los cinco partidos para iniciar el estudio de las ubicaciones de los candidatos a diputados de esas colectividades por la provincia de Santiago.

Se espera que este estudio sea largo y de difícil solución, pues el problema reside en armonizar los intereses de los partidos y de los candidatos mismos que pugnan por los primeros lugares de las respectivas listas.

Sin embargo, se estima que el problema de Santiago quedará resuelto en la presente semana.

REUNION DEL DIRECTORIO LIBERAL

El directorio general del Partido Liberal se reunirá mañana a las 18.30 horas para considerar el problema electoral del partido, especialmente los pactos suscritos recientemente por los "cinco", a fin de proceder a ratificarlos.

En esta oportunidad el presidente del partido, don Gustavo Rivera Baeza hará una exposición sobre la materia.

JUNTA EJECUTIVA CONSERVADORA

La Directiva Conservadora que también sesiona hoy, deberá ocuparse del problema electoral, especialmente de lo referente a las candidaturas a diputados por Santiago.

Sobre este particular se han presentado algunas dificultades con relación a las precedencias; pero se estima que estas dificultades serán superadas en el curso de la semana que se inicia.

Directiva Radical aprobó actuación del Sr. Vivanco

Ayer se reunió la directiva del Partido Radical, bajo la presidencia de don Pedro Opitz, para considerar la renuncia verbal que había presentado de su cargo el presidente del Partido, diputado Alejandro Vivanco, a raíz de un incidente con don Pedro Bórquez.

La secretaría informó al término de la reunión que la renuncia del señor Vivanco había sido rechazada por cinco votos contra dos.

Extraoficialmente se nos informó que votaron por la aceptación de la renuncia los señores Pedro Bórquez y Luis A. Cuevas, y por su rechazo, los señores Juan A. Iribarren, Fernando Gualda, Ulises Correa, Mario Bernasquine y Pedro Opitz.

Como se sabe, las dificultades se produjeron a raíz de una crítica formulada por el señor Bórquez.

En los círculos radicales se estima que el rechazo de la renuncia del señor Vivanco significa una amplia aprobación de la forma como se ha desempeñado en el cargo que ocupa.

Satisfecho de sus trabajos se halla Hermes Ahumada P.

Intensa labor están desarrollando los comités del Tercer Distrito, encargados de la campaña electoral de los señores Angel Faivovich y Hermes Ahumada, candidatos radicales a senador y a diputado, respectivamente.

Ayer se reunió en Teatinos 418, a las 18 horas el Comando Distrital de la campaña para analizar el trabajo realizado y estudiar nuevos aspectos de la campaña.

Ayer tuvimos oportunidad de conversar con el candidato señor Hermes Ahumada, quien se encuentra satisfecho del entusiasmo que desarrollan sus amigos en pro de su candidatura. Nos agregó que contaba con importantes adhesiones de sectores independientes.

Jira política de Raúl Brañes

Ayer dió término a su jira política por los Departamentos de Melipilla y San Antonio el diputado y candidato radical por el Cuarto Distrito, don Raúl Brañes Farmer.

Durante su jira el señor Brañes se impuso de la marcha de diversas obras que se realizan en ambos departamentos, gracias al trabajo del diputado radical por la zona.

Sus correligionarios y los sectores independientes ofrecieron al candidato diversas demostraciones de simpatía tanto en Melipilla como en San Antonio.

Candidato por 3.er Distrito se eligió a don Gaspar Mora

Convocadas por la directiva provincial del Partido Democrático se reunieron ayer en la Comuna de San Miguel las directivas y delegados de las agrupaciones democráticas del Tercer Distrito.

Se efectuó la elección de candidato a diputado por el distrito siendo elegido y proclamado al término de varias votaciones el señor Gaspar Mora Sotomayor.

AYER FUERON PROCLAMADOS LOS SEÑORES FAIVOVICH Y RIQUELME

Ayer, en calle Los Suspiros de la Población Morandé se efectuó con gran éxito la proclamación de los candidatos radicales señores Angel Faivovich y Mario Riquelme.

Hablaron en esta oportunidad los señores Jorge Flores, secretario de prensa y propaganda; el Alcalde de Quinta Normal, don Alejandro Ruz Aguilra, y los candidatos señores Faivovich y Riquelme.

El candidato a senador señor Faivovich expresó en medio del entusiasmo del público que haría suya la iniciativa de la señora Amelia Amunátegui, en el sentido de obtener la creación del Departamento o Gobernación de Quinta Normal.

Agregó el señor Faivovich que, desde luego, se ponía a las órdenes de los cien mil habitantes de la comuna para obtener la realización de este justo anhelo.

EL CONGRESO PONDRIA TERMINO A LAS SESIONES ESTA SEMANA

LA CAMARA CELEBRA MAÑANA TRES SESIONES

En los círculos parlamentarios se estima que la actual legislatura extraordinaria, la última del actual período parlamentario, llegaría a su término a fines de la semana que se inicia hoy.

Sin embargo, aún se encuentran pendientes varios mensajes de importancia, entre los que figura el proyecto que mejora las rentas de los empleados públicos y del poder judicial.

Este asunto deberá ser despachado en tercer trámite constitucional por la Cámara de Diputados en una sesión especial que celebrará hoy de 10.30 a 13 horas.

También esta rama legislativa despachará este mismo día el proyecto ya informado por las respectivas comisiones que financia a la Empresa de los FF. CC. y mejora las rentas de su personal.

En el curso de la semana, la Cámara deberá dejar despachado el proyecto que reorganiza los servicios del crédito prendario.

PARTIDO DEMOCRATICO DE CHILE

Comité Central Ejecutivo del Primer Distrito pro Candidaturas a Senador de Ruperto Puga Fisher y de Diputado, Pedro Cardenas N.

Secretaría General Rosas 1269, Teléfono 89755 y Morandé N.o 542, Teléfono N.o 80686

CICLO DE PROCLAMACIONES COMUNALES

Augurio cierto de espléndido triunfo para la jornada electoral de marzo próximo, resultaron las proclamaciones de estas populares candidaturas, efectuadas el sábado y ayer lunes en la 1.a, 2.a y 3.a comunas, en Rosas 1269 y Matucana 733, respectivamente, en los amplios y cómodos locales de los antiguos y prestigiosos centros democráticos "Zenón Torrealba" y "Unión Democrática", los que se hicieron estrechos para contener la numerosa cuanto entusiasta concurrencia de ciudadanos de las más diversas actividades que, junto con aplaudir [illegible]rosamente a los candidatos

RUPERTO PUGA F.

señores Puga y Cárdenas, a los presidentes de estas comunas, señores Elías Ugarte, Apolonides Parra y Demófilo Jofré, desarrollaron números artísticos, de música, canto y declamación y representantes gremiales, juveniles y femeninos brindaron en cálidas frases su espontánea y leal adhesión a ambos candidatos.

El nuevo directorio del prestigioso Centro Democrático "Angel Guarello" ofreció el viernes último una espléndida manifestación de camaradería a los señores Puga y Cárdenas.

Mañana miércoles, a las 20.30 horas, lo hará la cuarta comuna en el Centro "Pedro Cárdenas Núñez", de Concón 104; el jueves a las 16 horas en General Gana 1690, el numeroso personal de empleados y obreros civiles de la Fábrica Material de Guerra; el viernes 4, a las 21 horas, la 5.a y 6.a comunas, en el Centro "Antonio Poupin", Independencia 1122; el lunes 7, a las 21 horas, la 7.a y 8.a Comunas, en el Centro "Manuel Gallardo", San Diego 233, con la concurrencia de los centros "Vanguardia" y "Renovación"; el miércoles 9, a las 21 horas, en el Centro "Angel Guarello", Bascuñán 55; el viernes 11, a las 20.30 horas, por el Comité San Eugenio y el sábado 12, a las 18 horas la 10.a comuna en el Centro "Artemio Gutiérrez", San Diego 1322.

Los comités honorario, central, comunales y subcomités, que tendrán a su cargo los trabajos de las candidaturas Cárdenas y Puga, en el primer distrito, han quedado definitivamente constituídos como sigue:

COMITE HONORARIO.— Vicente Adrián Villalobos, Pedro Fajardo Ulloa, Luis Mandujano Tobar, Victorio Crovetto Razetto, Tomás Lawrence Torres, Lorenzo Faure, Justo Pastor Valderrama, Ramón Martínez Lira, Joaquín Rodríguez Silva, Enrique Velasco Contreras, Adrianino Muñoz, Carlos Haffermann, Clodomiro Figueroa Ponce y Raquel O. de Cárdenas.

COMITE CENTRAL EJECUTIVO.— Presidente, Víctor Gutiérrez L.; vicepresidentes, Apolonides Parra P., Serafín Soto R., Galvarino Rivera G., Julio Fuenzalida H., Clemente Garay R., Angel Leiva R., Pedro Troncoso O., Ismael Gamboa, Dagoberto Baeza M., Luis A. Varela F., Avelio Donoso T., Eugenio Rojas C.; secretario general, Guillermo Whipple S.; subsecretario general, Néstor Cárdenas S.; secretarios, Jorge Bravo J., Francisco Provoste P., Germán Fuenzalida E., Rómulo Demuth V.; tesorero general, Carlos Millecari L.; subtesoreros, Pedro M. Olmedo y Enrique Muñoz A.; secretario general de propaganda, Enzo Castro M.

PRIMERA COMUNA.— Presidente, Elías Ugarte V.; vicepresidente, Luis A. Ibarra; tesorero, Francisco Sánchez Ch.; secretarios, Miguel Pardo y Avelino Contardo C.; directores, Luis Brow[illegible] C., Francisco Norambuena F., Germán Toro, Luis F. Luengo, E. Baldomero Díaz E. Pedro Bravo R., Carlos Pérez G., Graciela Sánchez A., Carlos Aguirre M., Luis Cabero J., Albert[illegible] M., Francisco Figueroa T., Felismer Bascuñán, Alvaro Martínez y Luis Vidal S.

SEGUNDA COMUNA.— Presidente, Apolonides Parra P.; secretarios, Armando Gutiérrez S. y Manuel Villena M.; tesorero, Luis Galfán S.; directores, Isaías Zúñiga M., Eduardo Carrasco, Roberto Lazo G., Braulio Herrera S., Luciano López S., Miguel Martínez G., Guillermo Saldías, Humberto Moglia M., Carlos Martínez F., Ignacio Bermar U., Fernando Castillo, Eugenio Araya P.

TERCERA COMUNA.— Presidente, Demófilo Jofré C.; vicepresidente, Luis Villarroel V.; secretarios, Luisa Gallegos A., Luis Dentone A.; tesorero, Juan Muñoz O.; directores: Domingo Araya O., Luis González B., Justo Pastor V., Manuel López V., Agustín Aguilar R., Manuel Valenzuela O., Ester Romo F., Adriana Pavez L., Cleofa Torres A., Gerardo Garrido S., Agustín Bermar R., Ramón Salazar C.

CUARTA COMUNA.— Presidente, Manuel Rojas A.; vicepresidente, Antonio Galaz M.; tesorero Guillermo Allende V.; secretarios: Gilberto Aviles y Moisés Salinas; directores: Arturo Araneda R., José Santos Córdova, Manuel Olivos L., Carlos Yáñez A., Alfonso Zúñiga, Jorge Parraguez P., Desiderio Vilches I., Manuel González, Manuel Gómez A., Antonio Pinto, Aurelio Rojas R., Anatasio Muñoz C., Rudecindo González E., Manuel Hernández, Pedro López L., Manuel Andaño P., Antonio Quijada O., [illegible]berto Vivares O., Wenceslao [illegible]Airre V., Sebastián Alvarez, Car[illegible] Sánchez S.

QUINTA COMUNA.— Presidente, [illegible]nás Jiménez H.; vicepresidente, [illegible] Hólito Saavedra C. y Aniceto Sánchez; secretario, Agustín Các[illegible] R.; tesorero José M. Pérez G[illegible]; directores: Jorge Vicencio, Raúl [illegible]za T., Carlos Rodríguez D., Em[illegible] Cáceres M., Eduardo Reyes [illegible] T., Clemente Morales, Rodolfo Pizarro A., Ricardo Amaro E., Pedro S[illegible]ra V., Jorge Muñoz C., René O[illegible]ander S., Luis Salazar S., Gregorio Letelier A., Enzo Castro M., [illegible]río González Z., José M. Ortiz, Juan de Dios Arcos, Carlos Silva O., Al[illegible] Vega L. y Benito Galdames.

SUB COMITE POBLACION VI[illegible] V[illegible]ACETA.— Presidente, Aniceto Sánchez; secretario, Oscar M[illegible]; tesorero, Eduardo Fuentes [illegible]; prosecretario, Arturo Poupin G.; directores: Máximo Venegas S., Alvaro Bustos, Fernando Cañas, Alfredo Bonnet, Segundo Martínez, Luis H. Muñoz S., Luis Pizarro, Juan Gallardo, Temístocles Leiva, Ignacio Bustos, Ernesto Sepúlveda, Julio Pizarro, Ricardo Oñate, H[illegible]berto Pizarro H., Jorge Zavala, Hermógenes Martínez y Herminio Valencia.

SEXTA COMUNA.— Presidente, Eulogio Bustos L.; vicepresidente, Julio Ramírez R.; tesorero, [illegible] Peñaloza P.; secretarios: [illegible] Silva Martínez y Juan Novella [illegible]; prosecretario, Oscar Alvarez D.; directores: Pedro Damán, An[illegible] Alvarez G., Miguel Rocha, Ism[illegible] 2.o Gamboa A., Francisco Aceve[illegible], Ismael Gamboa G., Luis Oton[illegible] Venegas, Edmundo Díaz, Arten[illegible] Varela, Primitivo Leal, Ramón Navarrete, David Mena, Carlos Cu[illegible]llos O., Anacleto Iturriaga T., Hernán Vargas y Oscar Galardo.

SEPTIMA COMUNA.— Presidente, Desiderio Mella M.; vicepresidentes, Alfredo Téllez P. y Fl[illegible]rencio Jorquera M.; secretarios: Héctor Manríquez S. y Antonio Duque R.; tesorero, Herminio A[illegible]vear H.; directores: Jorge Olivares D., Guillermo Jara R., Heriberto Tizza M., Gustavo Maure V., Fausto Adriazola P., Luis Rozas, Francisco Mercado, René Tapia G., Benjamín Brizuela P., Belisario Quintanilla P., José Parra C., José [illegible] Muñoz y Pedro Ramos A.

OCTAVA COMUNA.— Presidente, Dagoberto Baeza M.; vicepresidente, Eugenio Rojas C.; secretarios, Francisco Saavedra S. [illegible] Agustín Belmar M.; tesorero, Humberto Matamala P.; directores: Arístides Palma, Sócrates Bravo S., Juan de Dios Ramírez M., Juan Cáceres P., Vicente Fernández R., Francisco Durán, Eulogio Molina D., Pedro Pereira R., Ernesto Je[illegible]rez B., Carlos Vásquez R., Ricardo Neupert R., Manuel Vivanco C., Carlos Oliveros A. y Absalón Jara.

NOVENA COMUNA.—Presidente, Juan Osorio Gómez; tesorero Fernando Barra F.; secretario, Luis Rosas O.; directores: Armando Martínez, Olegario Honorato L., Joaquín Rodríguez S., David Ga[illegible] A., Leopoldo Palma, Alejandro C[illegible]taldo M., Manuel J. Mercado y C[illegible]dinio Poblete C.

SUBCOMITE CLUB HIPICO.— Presidentes: Angel Leiva P. y Esteban Calleti M.; directores: Carlos y Enrique Rodríguez S., Juan Carrasco, Juan Munita, Segundo Gon[illegible] José Duque Rodríguez S., Luis Contreras y Francisco Vargas R.

SUBCOMITE SAN EUGENIO.— Presidente, Alberto Valdebenito O.; vicepresidente, Avelio Donoso T.; secretario general, Oscar Martínez S.; secretario de prensa, Eulogio Bravo F.; tesorero, Abelardo Pimiento; protesorero, Liborio Rebolledo L.; directores: Exequiel Valdés V., Guillermo Guerrero Z., Manuel P. Guerra Z., Fermín Ros R., Jorge Uberoaga L., Humberto Acevedo Q., Ricardo Toledo M., Sebastián Baquedano A., Guillermo Castro N., Julio Fernández C., Víctor Olmedo B., Rudecindo Jara Isaías Cruz V., Carlos Vera P. y Pedro Villacura.

PEDRO CARDENAS N.

DECIMA COMUNA.— Presidente, Humberto Videla M.; vicepresidentes, Luis A. Varela F., Maximiliano Fuentes M., Clemente Garay R., Agustín Jorquera S. y Onofre Garcés R.; secretarios, Lorenzo Pérez y Sixto 2.o Barra B.; tesorero, Miguel Echeverría P.; subtesorero, René Begué S.; directores: Gerónimo 2.o Valencia V., Guillermo Vergara C., René Norambuena G., José Rodolfo Olguín M., Gabriel Olguín M., Luis Oyaneder S., Francisco Zúñiga, René Begué N., Carlos Conejo, Antonio Racco, Santiago Ruz P., Florencio Villalobos M., Pedro Bissiere R., Neftalí Quiroz S., Alfredo López O., Daniel del Campo P., Carlos Maturana M., Amador Gutiérrez, Domingo González U. y Emilio Grob.

SUBCOMITE POBLACION SUR ORIENTE-SANTA ELENA.— Presidente, Maximiliano Fuentes M.; tesorero, Gerónimo Valencia; secretarios, Roberto Ovaneder S. e Ignacio Cárdenas N.; directores: Florencio Jorquera G., Alfredo López O., Abelardo Daza, Manuel J. Araneda B., Manuel Castro González, Raúl Sepúlveda T., Manuel Vásquez F., Ismael Campos G., Jorge Cárdenas B., Mario Ovaneder C., Heriberto Tiska, Zacarías Valderrama L. y Gerónimo 2.o Valencia.

SUBCOMITE FABRICA.— Presidente, Agustín Jorquera S.; vicepresidente, Ramón Correa P.; secretarios, Hugo Tapia F. y Miguel Cerda Z.; tesorero, Roberto Ruedalinguer F.; directores: Pedro Carmona P., Ernesto Castillo, Carlos Jomes, Herminio Neira Cid, Tomás Torres O., Guillermo Salinas, Luis Ortiz R., Humberto Villavicencio A., Guillermo Oberg, Luis Cristi R., Alberto Giordano C., Efrén Villarroel C., Martín 2.o Oliva, F. Serapio Castro M., Enrique Araya P. y Guillermo González G.

COMITE INDEPENDIENTE FORMADO POR EMPLEADOS JUBILADOS DE INSTITUCIONES HIPICAS.— Presidente, Onofre Garcés N.; vicepresidente José Miguel Riveros; secretario, Osvaldo Julio G.; tesorero, Carlos Aguirre M.; directores: Carlos Fernández M. y Vocales, Guillermo Prieto M., Arturo de la Cerda C., Ernesto Tapia, Manuel García M., Luis Sánchez V. y José J. Morales M.

COMITE FEMENINO.— Presidenta, Graciela Sánchez A.; vicepresidentas, Ester Romo F. y Gregoria Martínez; tesorera, Lastenia Flores de R.; Secretarias, Cleofá Torres A. y Elba Jara de B.; directoras: Rosa Gana de Z., Lastenia de Jiménez, Rosa González vda. de Andrade, María González de C., Ana Piñones de Jara, Rosario Avila de A., Elena Pacheco de C., Marta Lloyd, Rosa Neira, Adriana Pavez, María Quezada y Consuelo Araya de C.

COMITE JUVENIL.— Presidente Jorge Bravo J.; vecipresidentes Héctor Cárdenas S. y Armando Gutiérrez S.; tesorero, Enrique Muñoz A.; secretarios, Francisco Provoste y Luis Villarroel S.; directores: Ricardo Oñate, Ismael 2.o Gamboa, Luis F. Luengo E., Pedro 2.o Cárdenas O., Pedro 2.o Sierra, Arturo Araneda R., Juan Luco V., Francisco Figueroa, Héctor Prado, Orlando Avilés, Luis Bascuñán, M. Luis González B., Guillermo 2.o [illegible] A., Rolando Tapia G. y [illegible] Pávez.

El general Rolón ha asumido en form[illegible] oficial la presidencia del Paragu[illegible]

La Plaza Estigarribia en Asunción

Solamente 15 minutos transcurrieron en[illegible] nuncia de González y el nombramiento [illegible] por la Cámara de Diputados

El ex Pdte. se refugió en una Em[illegible]

ASUNCION (Paraguay), 31.— (U. P.)— El ex [illegible] Defensa Nacional, general Raimundo Rolón, asumió [illegible] a las 10 A. M. de esta mañana la Presidencia de[illegible] para la cual fué elegido por la Asamblea Nacional, con un procedimiento constitucional, después de la re[illegible]zoza del Presidente Natalicio González.

La transmisión irregular de la Presidencia se pro[illegible] ma rápida; sólo 15 minutos trascurrieron entre la [illegible] González, la reunión de la Cámara de Representantes [illegible] sejo de Estado, y la elección del nuevo Presidente, [illegible] lón, quien ocupaba el cargo de Ministro de Defensa [illegible] nete del propio González.

La capital, mientras tanto, continuó su vida n[illegible] espectáculos no dejaron de funcionar, y se dió fin [illegible] petencias deportivas que se realizaban en esos mom[illegible]

Sólo en algunos edificios públicos, como la Centr[illegible] ca, Correos y Telégrafos fueron apostados guardias [illegible]

Inmediatamente después de enviar su renuncia [illegible] Consejo de Estado, el Presidente González se refugió [illegible] baja del Brasil, mientras otros dirigentes políticos [illegible] lo hacían en otras Embajadas.

La renuncia de González fué leída por el Pre[illegible] Consejo. Según el texto leído, González sostuvo que [illegible] que "las divisiones dentro del Partido Colorado me [illegible] bernar". Añadía que se propone alejarse del país, [illegible] en el extranjero "durante varios años".

En seguida se leyó una comunicación del Ministro del Interior, Liberato Rodríguez, en la que indicaba la necesidad de elegir Presidente Provisional, el que de acuerdo con la Constitución, debía convocar a elecciones generales dentro del término de 60 días para elegir a un Presidente en propiedad.

La elección de Rolón se hizo por unanimidad. Rolón, en la reunión extraordinaria de la Cámara y el Consejo, declaró al prestar el juramento de estilo, que estaba advertido de la "grave responsabilidad" que le correspondía al aceptar la Presidencia provisional.

Rolón pidió al pueblo "una íntima unión con el ejército para buscar el camino de la felicidad", y agregó que tenía "una gran confianza" en sus camaradas de las fuerzas armadas.

Sólo en forma indirecta se refirió Rolón a las relaciones internacionales al decir que se propone "estrecharlas más aún". Los mismos o idénticos propósitos expresó el nuevo Presidente en el acto de toma de posesión del cargo esta mañana.

Volvió a dejar constancia de su "agradecimiento" [illegible] fianza depositada en [illegible] camaradas de las fi[illegible]das y "el apoyo [illegible] partido Colorado".

Manifestó que [illegible] los dirigentes y mi[illegible] te unidos para trabaj[illegible] camente y lograr ór[illegible] y la felicidad del p[illegible]guayo".

EL GABINE[illegible]

Horas después de [illegible] sión, el Presidente R[illegible] conocer su Gabinete, [illegible] dó formado de la si[illegible] nera:

Interior, Liberato [illegible] Hacienda, Ramón M[illegible] va; Relaciones Exter[illegible] Oleary; Obras Públicas [illegible] to Caballero; Econom[illegible] Saldívar; Educación, [illegible] las López; Salud Públ[illegible] de Sanidad, Gerardo [illegible] ni; Defensa, general M[illegible] llasboa; Justicia y Tr[illegible] R. Chávez.

El nuevo Gabinete [illegible] ramento ante el Pr[illegible] lón en el palacio de G[illegible] asistencia de altos [illegible] y jefes de las Fuerza[illegible]

Es aún demasiado pronto para comentar el reconocimiento de Paraguay, dicen en E. U.

WASHINGTON, 31. (U. P.)— Funcionarios del Departamento de Estado declararon que "era demasiado pronto", para comentar la cuestión del reconocimiento del nuevo Gobierno paraguayo.

Dijeron que los informes recibidos por ellos hasta ahora sobre el derrocamiento del Gobierno del Presidente Juan Natalicio González, no son amplios y que la situación del Paraguay parece confusa.

Agregaron que todo parecía indicar que el movimiento para derrocar a González comenzó dentro de su propio partido.

El Embajador paraguayo, Juan Félix Morales, miembro de ese partido, manifestó que no ha recibido todavía informes oficiales.

El Departamento de Estado el 21 de enero reconoció a los nuevos Gobiernos militares de Venezuela y El Salvador, después de haber anunciado su decisión de "proceder con cautela en la cuestión del reconocimiento de los nuevos Gobiernos revolucionarios en América Latina".

Esos funcionarios dijeron que esa política fué adoptada porque las repúblicas americanas temían que el rápido reconocimiento pudiera alentar movimientos similares en otras naciones del mismo Continente.

Representantes de 5 potencias se reunirán para organizar el Nuevo Consejo de Europa

LONDRES, 31 (UP).— (Por JAMES ROPER).— Se reveló anoche que los representantes de cinco naciones occidentales europeas se reunirán en Londres esta semana, para comenzar a trabajar en detalle en el nuevo Consejo de Europa.

Las cinco potencias comenzarán sus deliberaciones sin esperar a que otros países envíen sus delegados. Aunque se cursaron invitaciones para unirse al Consejo a Italia y otros países europeos, entre ellos, probablemente Noruega y Dinamarca, las discusiones preliminares serán únicamente entre las potencias occidentales.

Dirigirá las discusiones Gladwin Jeb, de Gran Bretaña, y los representantes de los otros cuatro países son el Embajador René Massiglio, de Francia; el Embajador vizconde Obert de Tsieus, de Bélgica; el Embajador Jonkes Michiels Van Verduynen, de los Países Bajos, y el Encargado de Negocios, André Clasen, de Luxemburgo.

Los Ministros de Relaciones Exteriores de los países de la unión occidental decidieron el viernes establecer el Consejo de Europa, compuesto del Consejo de Ministros y un cuerpo consultivo que actuaría como una especie de Parlamento europeo sin poderes legislativos.

El Consejo de Ministros se reunirá en privado y se hará cargo de los problemas más delicados, como los de la defensa. Las decisiones del Consejo no serán obligatorias para los países miembros. Como en la NU, la mayoría deberá depender de la persuasión para lograr que la minoría esté de acuerdo. El Consejo de Ministros controlaría el temario de la Asamblea consultiva. La Asamblea, sin embargo, se reunirá en público, y quizá tenga en su seno uno o dos comunistas, y será escenario de debates y choques tan frecuentes como en las reuniones públicas de la NU.

El "Jeanne D'Arc zarpó a Valparaíso

EL CALLAO, 31.— (UP). — Después de una visita de una semana, el buque escuela francés "Jeannce d'Arc", zarpó de este puerto siguiendo su jira de instrucción alrededor del mundo.

La nave francesa se dirige a Valparaíso, donde espera llegar el cuatro de febrero.

Concertista chilena Lina Pérez C. llegó a Trujillo, Perú

TRUJILLO (Perú), 31. —(UP). —Ha llegado la concertista chilena de guitarra, Lina Pérez Corey, del Conservatorio Nacional de Música, de Santiago de Chile, teniendo el propósito de ofrecer conciertos de guitarra en el Teatro Municipal de Trujillo.

Escuela para los gitanos se abrió en capital búlgara

SOFIA 31 (U. P.)— Los gitanos de Bulgaria han empezado a abandonar su vida errante, y a educarse para la vida nacional del país en que viven. En un suburbio de Sofía se a abierto la primera escuela de Bulgaria para niños gitanos, y a ella concurren 118 niños y niñas de 10 a 15 años de edad.

Estos pequeños gitanos almuerzan con los profesores, lo que se considera una acertada medida educativa. Los maestros dicen que en tres meses se han efectuado grandes cambios en los pequeños gitanos. La mayoría de ellos fueron recogidos de las calles, pero ahora muestran buena conducta y son buenos estudiantes.

Yashar, de 10 años, rostro moreno y rizado pelo negro, da señales de ser un buen matemático. La gentil y tímida Esma aspira a ser la primera profesora gitana de Bulgaria. Demir, cuyo nombre significa "hierro", dice que quiere ser aviador, y probablemente satisfaga su ambición.

Los gitanos de Bulgaria están abandonando su vida nómade, y se están destacando en la educación, el teatro, y diversos oficios y profesiones. Uno es ya miembro del Parlamento.

ASAMBLEA RADICAL DE LAS CONDES

De orden del presidente

Cítase a sesión extraordinaria para hoy, a las 19 horas, en el local de esta Asamblea, calle Vitacura N.o 500. Objeto: Nombramiento de comisiones para la próxima campaña eleccionaria. Asistencia obligatoria. Concurrirá el diputado señor Hermes Ahumada.

El Secretario

NOTICIAS DE AMERICA LA[illegible]

COLOMBIA

BOGOTA, 31.— (U. P.)— Cinco personas han [illegible] ciado a aceptar la cartera de Hacienda, que quedara [illegible] por renuncia del titular José María Bernal.

Se ignora hasta el momento cuál será el candid[illegible] llenar dicha cartera.

87 heridos en dos accidentes ferro[illegible] ocurridos ayer en Escocia e Ingl[illegible]

LONDRES, 31 (UP).— Han quedado heridas 81 [illegible] en dos accidentes ferroviarios ocurridos en Escocia [illegible] terra. En Glasgow hubo 76 heridos, cuando un tren [illegible] de trabajadores ferroviarios se estrelló con la parte [illegible] de otro tren que estaba detenido en la estación. Todo[illegible] llevados a la estación, pero sólo fueron dejados allí [illegible] cerles tratamiento. En East Horndon, cerca de Londr[illegible] personas fueron heridas por trozos de vidrio, cua[illegible] puerta de un tren que iba en una dirección se abrió [illegible] y destrozó las ventanas de otro tren que iba en [illegible] opuesta.

LIQUIDACION

DE LAS MERCADERIAS SALVADAS DEL INCENDIO, DE NUESTRA FABRICA DE CAMISAS

Camisas, desde . . . . $ 150.--

Pijamas, desde . . . . $ 250.--

Batas de casa, desde . . . . . $ 280.--

Pantalones de franela de lana $ 150.--

Ambos, camisa y pantalón . . $ 580.--

Soquetes . . . . $ 20.--

Pantalones de baño "Gantner" $ 240.--

Y VARIOS OTROS ARTICULOS

"Crefor"

PORTAL FERNANDEZ CONCHA 946

Propuesta de Stalin pretende socavar Pacto del Atlántico

AS RESPUESTAS DEL PREMIER RUSO ON CONSIDERADAS COMO PROPAGANDA EN ESTADOS UNIDOS

ROXIMO ANUNCIO SOBRE EL PACTO

WASHINGTON, 31.— (U. P.)— (Por Donald J. González).— s respuestas del Primer Ministro soviético, Josef Stalin, a la lima llamada para una entrevista, han sido interpretadas aquí mo otra versión de la propaganda soviética, encaminada a cavar el pacto de defensa del Norte del Atlántico, pero pueden vir para que se ponga al descubierto las condiciones aún se tas del convenio propuesto.

En síntesis, las impresiones recogidas en el Departamento de tado, son las siguientes:

"Se trata tan sólo de un "nuevo dolor de cabeza", y habría o mejor no hacer las preguntas y no haber obtenido contes ción". Se cree en el Departamento de Estado que el valor de pro ganda de tales exposiciones soviéticas disminuye con la re ición, y cuando se las compara con los anteriores fracasos os en el cumplimiento de los compromisos adquiridos.

Las frías expresiones "no hay comentarios qué hacer", parece será la única respuesta a las últimas declaraciones de Stalin.

POSICION DE TRUMAN

El Secretario de Prensa de la Casa Blanca, Charles G. Ross, contestar las preguntas al efecto, indicó que el Presidente uman ha indicado varias veces su posición con respecto a una unión con Stalin: "Que le complacería entrevistarse con el li r soviético aquí en Washington".

Se ha indicado que ésta es la tercera vez que Stalin da res esta a las agencias informativas norteamericanas desde 1946. tre ellas figuran las declaraciones similares que formuló por edio de Harold Stassen y Henry Wallace, ex candidatos a la sidencia de Estados Unidos.

En estos casos, se ha indicado, alin dió a entender que esta dispuesto a cooperar con el ndo occidental en bien de la z, pero en todo el tiempo nscurrido desde entonces, ha guido desarrollando "una gue a en frío" contra el oeste. Aunque en sus últimas decla ciones, Stalin sigue diciendo e Rusia "podría" cooperar n el Oeste y que "no habría ciones para una nueva reu n con el Presidente Truman, n esfuerzo por resolver las rencias", los funcionarios ven ellas el mismo viejo molde siempre.

Hacen notar especialmente e se han producido casi al mo tiempo de darse a cono la semana pasada "el Libro nco" soviético, en que se cri a la concertación de la alian de Defensa del Norte del ántico y de hacer Moscú pre n directa sobre Noruega pa que permanezca fuera de la anza.

CONDICIONES DEL TRATADO

Esferas oficiales del Gobierno en que es posible que se dé onocer en "cuestión de días" nuncio oficial sobre las con ones del tratado del norte Atlántico.

Desde que comenzaron las ociaciones entre las siete po icias hace ocho meses sola nte, se han hecho anuncios rutina acerca de las reunio y declaraciones generaliza sobre el pacto.

Se espera que la dicisión de orrer el velo que cubre las ociaciones casi terminadas a el tratado, sea tomada du te la reunión que se verifi á a mediados de esta sema entre el Secretario de Es o norteamericano, Dean heson y los Embajadores de nadá y las cinco potencias opeas, Gran Bretaña, Fran Holanda, Bélgica y Luxem rgo.

APEL DE ESCANDINAVIA

tro tema de prioridad en la nda de esta reunión es el el futuro que habrán de empeñar en relación con el ndo los países escandinavos, ruega y Dinamarca.

stas dos naciones anunciaron ultáneamente con Suecia, en curso de fin de la semana erior, que no habían podido ar a un acuerdo con respec al pacto de defensa nórdico ependiente. Los funcionarios lomáticos admiten que Mos hasta ahora ocupa una po ón ventajosa en la batalla propaganda en torno al pac

El Kremlin ha sostenido que propuesta alianza de defen es una conspiración anglo teamericana para dominar mundo y socavar los cimien de las Naciones Unidas.

ESION SOBRE NORUEGA

usia ha advertido también a Noruega que no debe incorporarse al pacto. Algunos senadores abrigan graves dudas con respecto al tratado y a la medida simultánea de robustecer la defensa del occidente de Europa con mil millones de dólares aproximadamente en armas, durante el primer año de vigencia.

Se espera que el tratado no sea firmado antes de mediados de marzo próximo y tendrá 20 años de duración.

Para su ratificación por Estados Unidos hacen falta las dos terceras partes de los votos afirmativos del Senado.

COMENTARIOS EN MOSCU

MOSCU, 31.— (U. P.)— (Por Henry Shapiro).— Entre los observadores extranjeros de aquí, crece la impresión de que no son de esperar acontecimientos concretos como consecuencia de las declaraciones de Stalin. La mayoría de los diplomáticos occidentales cree que tanto el Este como el Oeste continuarán tratando de consolidar sus posiciones durante algún tiempo, antes de que se dispongan a sentarse en una mesa a discutir un ajuste.

El Ministro británico Geofrey Harrison se entrevistó con el Ministro norteamericano Foy Kholer, y se registraron otras consultas entre los diplomáticos con la representación extranjera de ésta.

Otras esferas extranjeras comentan que la imposibilidad de las naciones escandinavas de ponerse de acuerdo en cuanto a la concertación de un pacto triangular de defensa, es evidente una victoria diplomática soviética en la "guerra fría" entre el Este y Oeste.

El órgano del Partido Comunista "Pravda", único diario que aparece el lunes en esta capital, publica en su primera página las respuestas a las cuatro preguntas de la última entrevista que se le ha hecho al Primer Ministro Stalin, pero no las comenta editorialmente.

Que Stalin apoye proposiciones con hechos, dice Roma

ROMA, 31 (U.P.).— El Ministerio de Relaciones Exteriores italiano se unió a otras naciones occidentales, esta noche, al insistir en que Stalin apoye sus peticiones de paz con los hechos.

Los periodistas esperaron cinco horas, después de la hora fijada, para la conferencia donde Italia daría a conocer su posición oficial. Durante la espera, el conde Sforza conferenció con el Embajador norteamericano, Dunn. Un vocero disculpó la demora y dijo que la conferencia de Sforza con Dunn era de simple rutina.

El vocero manifestó: "Los hechos deben seguir a las palabras, y luego, continuar el camino que pueda llevar a consolidar la paz".

Agregó que la entrevista a Stalin, ocurrida en seguida de la nota soviética a Noruega, podía indicar "el deseo del Kremlin de suavizar la dureza de la nota". Rechazó la información de que Sforza habría sugerido que el Presidente Truman se entreviste con Stalin en la isla de Capri.

Influenza afecta a 1.500 personas en una ciudad del Canadá

SAULT SAINTE MARIE, Ontario (Canadá) 31, (U. P.)— Una epidemia de influenza ha causado tres víctimas en esta ciudad y 1.500 personas están padeciendo dicha enfermedad.

Las autoridades sanitarias de esta población, de 30.000 habitantes, dijeron, sin embargo, que creen que el peor momento pasó con el retorno de los días más claros, y más fríos. Dijeron que a causa de las recientes epidemias y los cambios de tiempo, permanecieron cerradas las escuelas para evitar la propagación del mal, pero las autoridades eccolares manifestaron que quizás fuesen reabiertas esta semana, si el número de casos seguía bajando.

Dean Rusk, Secretario de Estado ayudante

WASHINGTON, 31 — (UP) — Dean Rusk, uno de los principales expertos del Departamento de Estado en asuntos de las Naciones Unidas, ha sido designado por Truman como Secretario de Estado asistente.

Rusk llenará la vacante dejada el verano pasado por la renuncia de Norman Armour.

RAPID CITY, Dakota del Sur.—Huellas como las que se ven en esta fotografía se volvieron a llenar de nieve después de un nuevo temporal que azotó el oeste de los Estados Unidos el 28 de enero. Para aminorar sus sufrimientos, los habitantes abrieron estas huellas, después de las primeras nevadas, las que también pusieron en peligro las vidas de 700.000 cabezas de ganado en Dakota del Sur, solamente; pero nuevos temporales de nieve y viento que soplaba a razón de 40 a 50 millas por hora, volvieron a destruir la obra humana, mientras a la derecha se ven los carros de carga del ferrocarril semejando verdaderos fantasmas cubiertos de nieve, la que llegó hasta una altura de 25 pies. (Foto ACME).

El invierno azota implacablemente a los Estados Unidos entre Lousiana y Virginia

CHICAGO, 31. (U. P.)—El invierno azota implacable la región de Estados Unidos desde Louisiana hasta Virginia. La nieve y el frío causan estragos en el este, mientras que al oeste hace una recapitulación trágica de pérdidas enormes en el curso de un mes de ventiscas continuas. Las ciudades y poblaciones del sur vieron paralizadas temporalmente sus actividades por la borrasca invernal, sin precedente para ellas. Hasta el mediodía el número de muertes alcanzaba a ocho personas.

La borrasca avanzó hacia el norte, batiendo a los estados de Pensilvania, Nueva Jersey y Nueva York con una secuela de nevadas, temporal de agua, nieve y lluvia fría que paralizaron el tránsito aéreo y entorpecieron las comunicaciones terrestres.

En el sur, no preparado para este tipo de borrascas, los efectos fueron mayores. Todas las escuelas cerraron sus puertas y en muchas poblaciones se ha interrumpido el servicio de energía eléctrica. Atlanta ha sido la población que más ha sufrido en esta zona.

La United Press destacó a 140 corresponsales en estados de Arizona, Nevada, Utah, Coolorado, Wyoming, Dakota del Sur, Nebraska, Kansas Texas, Nuevo México, Montana y California, para hacer un resumen de las peores borrascas históricas del oeste.

A causa de las tempestades u operaciones de rescate, han perdido la vida 76 personas. Las pérdidas en el ganado, propiedades, cosechas y otros valores ascienden a 190 millones de dólares. Se calcula que han muerto 19.000 cabezas de vacunos y 138.000 lanares.

Los sufrimientos de los seres humanos han sido incalculables. Poblaciones enteras quedaron virtualmente sepultadas bajo montones de nieve millares sufrieron por falta de alimentos y medicinas.

Se calcula que unos cinco millones de vacunos y lanares vagan aún desorientados por los potreros y ranchos sin una alimentación adecuada. Pero las fuerzas aéreas del ejército y las autoridades están batallando con todos sus recursos a su alcance para abrir caminos, limpiar las carreteras y llegar a las poblaciones aisladas para atender a los vecinos y alimentar a las reses.

Los aviones que actúan en la "Operación de bombardeo de heno" continúan activos en Nevada, Nebraska y Colorado, mientras la "operación de las empujadoras mecánicas" se extiende desde Nebraska hasta Wyoming, pasando por Dakota del sur.

"La situación continúa siendo crítica", dicen los funcionarios oficiales. Sin embargo, mientras la nieve causa estragos en los núcleos, como la crítica, ha resultado beneficiosa para otras, como el trigo. La nieve protege al trigo en los retoños y asegura la humedad para las siembras de maíz.

Joe Louis hará una pelea de exhibición en capital haitiana

MIAMI 31, (U. P.)— Thomas Homberger, Agregado Comercial al Consulado de Haití, anunció hoy que el campeón mundial de peso pesado, Joe Louis, accedió a participar en una pelea de exhibición durante la Exposición Internacional del Bicentenario que se efectuará en Haití.

Homberger dijo que la pelea se realizará a fines de 1949, o a principios de 1950.

Añadió que el oponente de Louis se elegirá posiblemente de entre los nacionales de algunos de los países que concurran a la exposición.

Prensa checa pretende que son traidores los oficiales que fueron pro aliados

PRAGA, 31 (UP).— El órgano del ejército, "Obrana Lidu" —defensa del pueblo— inició hoy una serie de artículos encaminados a probar la "traición" de los oficiales checos que obraban en favor de las potencias occidentales durante la última guerra mundial.

Dice el citado periódico, que la serie de artículos fué sugerida por el juicio del general Heliodor Pika, Agregado Militar checo en Moscú durante la guerra, quien fué condenado a muerte el viernes, acusado de realizar actos de espionaje en Rusia en favor de Gran Bretaña.

Joseph Bartovsky, miembro del ejército checo formado en Rusia durante la última parte de la guerra es el autor de los artículos. Algunos observadores creen que la serie de artículos de Bartovsky presagia la publicación de un comunicado sobre los arrestos de altos oficiales militares durante las últimas seis semanas.

Se sabe que entre 200 a 300 oficiales, entre ellos, un buen número de generales, se hallan detenidos en la prisión de Pona Pankrac. El artículo de hoy califica de "reaccionarios" a los generales emigrados como Sergi Ingr, comandante durante la gue rra de las fuerzas checas en Francia y Gran Bretaña, y Antonin Hasal, ex jefe de la Oficina Militar del difunto Presidente Benes.

El primer artículo por Bartovsky se llama "Camino hacia el fondo mismo de la traición".

Incendio apagado con leche en Prov. de Buenos Aires

BRADSEN (Provincia de Buenos Aires), 31 (UP).— Un incendio se produjo en un microbús que se dirigía hacia Mar del Plata. Las llamas fueron apagadas con leche que llevaba un lechero que pasaba en el mismo momento por ese lugar. La rapidez con que se procedió permitió al microbús continuar poco después su viaje.

La P.I.A. suspenderá su servicio si no recibe ayuda fiscal

LIMA, 31.— (UP).— La Peruvian International Airways (PIA) anunció que desde el jueves próximo suspenderá sus servicios, a no ser que reciba ayuda financiera del Gobierno. La PIA publicó un aviso en los periódicos, en que dice que "lamenta comunicar que debido a su problema financiero, que el país conoce, sólo prestará sus servicios hasta el jueves 3 de febrero de 1949, si no recibe hasta esa fecha el apoyo que necesita".

Richard Voss, vicepresidente de la PIA, declaró a la United Press que el apoyo en referencia significa la ayuda del Gobierno.

La PIA inició sus operaciones en 1947, con capital canadiense, norteamericano y peruano. Sus dificultades financieras, que fueron del conocimiento público hace varias semanas, hicieron surgir los rumores de que la FAMA (Flota Aérea Mercante Argentina) había comprado una participación en la PIA, lo cual fué desmentido.

Se tiene conocimiento de que los funcionarios de la PIA han solicitado la ayuda del Gobierno peruano, pero que ésta les ha sido rehusada.

En huelga 19.000 obreros en Bélgica

BRUSELAS, 31.— (UP.)— Se calcula que 15.000 obreros belgas de las industrias del gas y la electricidad se han declarado en huelga, los que solicitan un aumento de sus salarios. La huelga abarca todo el país.

Se espera que el paro disminuya la producción al nivel habitual de los domingos y no tenga gran efecto durante varios días.

Los miembros del sindicato del gas y la electricidad católica, rehusaron unirse a la huelga a la espera del resultado de las negociaciones de la compañía con el Gobierno, para alzar las tarifas.

La compañía afirma que no puede aumentar los salarios, en tanto que no se le autorice a alzar las tarifas de cobro.

Capturado después de un combate el que hirió a un cura

NUEVA YORK, 31.— (UP.)— Elmer Stanford, escritor sin ocupación, ha sido acusado por la policía de herir a un sacerdote en un confesionario el sábado pasado, pues "estaba disgustado con los sacerdotes porque no le daban dinero".

Stanford fué calificado como fanático y fué capturado ayer después de una batalla a tiros que duró una hora y en la que mantuvo a raya a la policía con un rifle de calibre 22, mientras disparaba desde la puerta de su pieza en una casa de pensión.

La policía hirió a Stanford en el cuello y el estómago antes de que se rindiera.

Stanford, según la policía, disparó contra el padre Vincent Campbell el sábado pasado, mientras confesaba a los fieles en su iglesia.

Será extendido hasta Buenos Aires el actual servicio "Air Coach"

WASHINGTON, 31.— (UP.)— La Pan American Airways anunció que su actual servicio de "Air Coach" hasta San Juan de Puerto Rico será extendido hasta Buenos Aires, a partir del 1.o de marzo próximo.

Willis G. Lipcomb, vicepresidente de la Panamerican a cargo del tráfico y ventas, indicó que esta medida fué tomada porque tuvo tanto éxito el servicio de "Air Coach" a San Juan. Dijo que ello significa una rebaja de más de 20 por ciento a todos los puntos servidos entre Nueva York y Buenos Aires.

Lipcomb prometió que aviones DC-4, de 52 pasajeros, transportarán los pasajeros de la categoría "Coach" a Buenos Aires, desde Nueva York, diariamente. Los boletos de ida y vuelta más allá de San Juan, agregó, gozarán de 5 por ciento de descuento.

Reducción de gastos nacionales propone el ex Pdte. Hoover

WASHINGTON, 31.— (UP).— El ex Presidente Herbert Hoover declaró hoy que Estados Unidos ha llegado al "punto de saturación" en lo que se refiere a impuestos, y que es necesario reducir los gastos nacionales.

Hoover, en una exposición hecha ante la comisión de presupuestos de la Cámara de Representantes, se declaró partidario de conceder a Truman las atribuciones que ha pedido para reorganizar el Gobierno. "Se harían economía considerables —dijo— concediendo esas facultades".

Hizo incapié una y otra vez en la necesidad de las economías nacionales, diciendo que la carga del Gobierno está cayendo sobre los hombros del ciudadano medio, y que actualmente "tenemos una organización que no ofrece esperanzas de economizar".

Compositor Skylar se casó con la bailarina brasileña, J. Almeida

MONTREAL 31, (U. P.)— Jonny Skylar, compositor de canciones de Nueva York, se casó el sábado pasado con la bailarina brasileña Julia Almeida, de Río de Janeiro, en una ceremonia realizada en la iglesia bautista francesa.

Skylar es el autor de las canciones "Bésame Mucho", "Amor, Amor, Amor" y "Cabellos de Oro".

Las peores actuaciones en el cine en año 1948

HOLLYWOOD, 31 — (UP) — Informaciones de Cambridge, Massachusetts dijeron que una revista humorística de la Universidad de Harvard ha concedido a Shirley Temple, Lana Turner y Burt Lancaster los "honores" de haber efectuado las peores actuaciones cinematográficas del año pasado. A Shirley Temple se le concedió también la "distinción" de poseer la voz cinematográfica "más horripilante".

FELICIDAD CONYUGAL

"PRO RAZA CHILENA"

El infalible sistema de esterilidad o fecundidad, según los descubrimientos de los doctores OGINO Y KNAUS y cuya duración es para toda la vida, expuesto en forma clara y precisa por el

PROF. CASTRO AGUERO

Resuelve el problema sexual de los casados sin empleo de aparatos, específicos, supositores, ni se vale de torceduras de órganos.

Regula el número de sus hijos, y al impedir el embarazo a voluntad, evita infaliblemente el peligroso aborto provocado.

Este sistema está autorizado por la Iglesia Católica, por cuya su única base es la abstinencia periódica. De su práctica resulta una vida conyugal pura, natural y sana. Los jóvenes de ambos sexos deben leer esta obra antes de casarse.

La obra se vende en un sobre cerrado y sellado con el nombre del autor.

PRECIO $ 50.—

EN VENTA EN

LIBRERIA CULTURA

HUERFANOS 1179

ENTRE BANDERA Y MORANDE. — CASILLA 4130 — TELEFONO 88830

A provincias se despacha contra reembolso

K. HERUD Y CIA. LTDA.

Calle Compañía 1325 - Teléfono 88108

Comunican a su distinguida clientela y amigos que por Feriado Legal de su personal, permanecerán cerrados desde el 7 al 23 de febrero, ambas fechas inclusive.

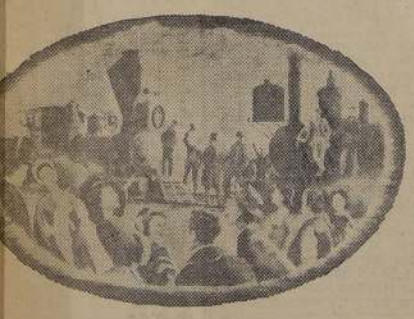

★

EL FERROCARRIL ABRIO NUEVAS RUTAS AL PROGRESO HUMANO!

★

CASA Cohé DESDE 1845 ABRE SUS PUERTAS AL HOMBRE ELEGANTE Y DE MUNDO.

No VERANEE SIN ANTES VISITAR CASA Cohé PASAJE MATTE 53

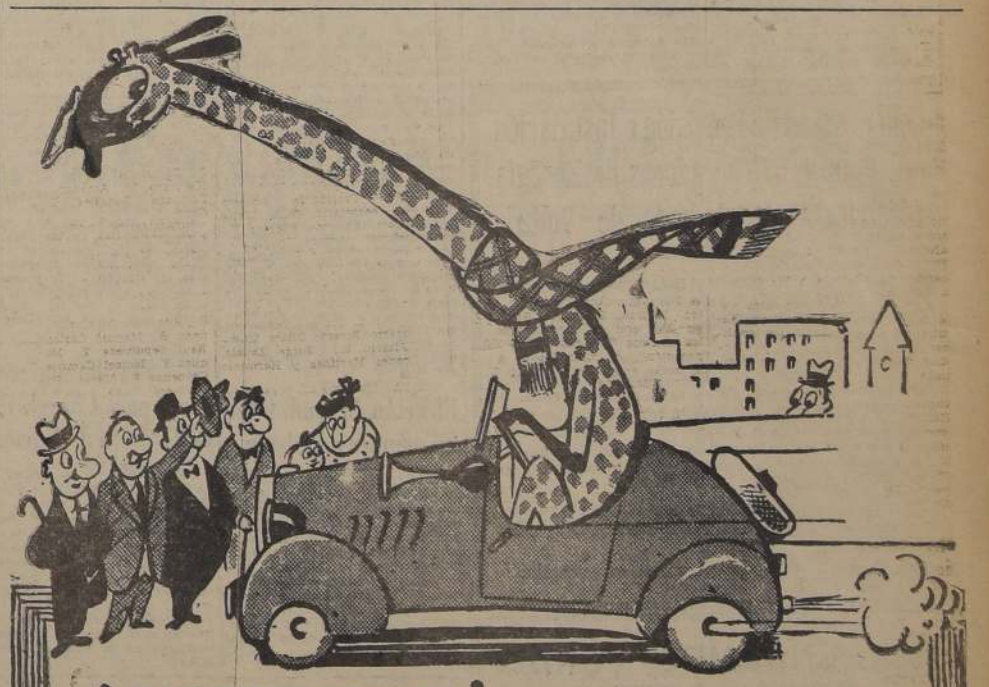

¡APURESE!

Y APROVECHE LOS SALDOS DE LA GRAN LIQUIDACION ANUAL DE

A la Ville de Nice

AHUMADA ESQ. HUERFANOS

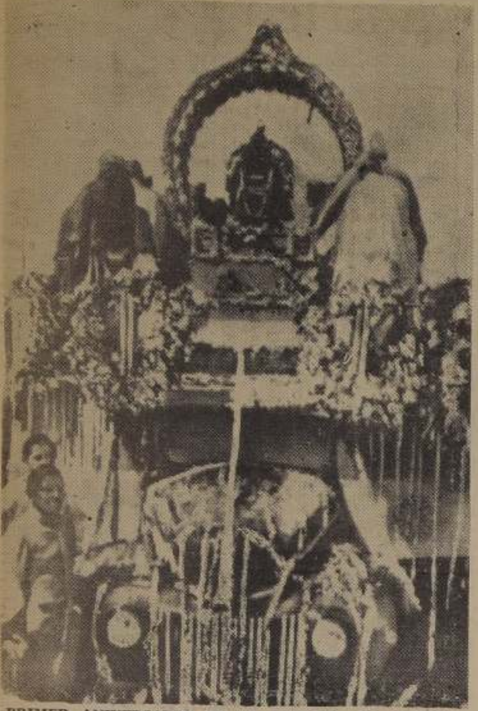

PRIMER ANIVERSARIO DE LA MUERTE DE GANDHI. — ALLAHABAD, India.—Al cumplirse el primer aniversario del asesinato de Mahatma Gandhi, cobra actualidad esta instantánea del traslado de la urna que contenía las cenizas del gran líder hindú hasta la confluencia de los ríos Ganges y Jumna, cerca de Allahabad para ser esparcidas sobre las aguas. Millones de hindúes se instalaron a lo largo del sagrado Ganges cuando las cenizas de su "santo" eran esparcidas. Gandhi fué asesinado por un extremista hindú.— (Foto ACME).

MUERTOS Y HERIDOS EN EL PRIMER ANIVERSARIO DE MUERTE DE GANDHI

HYDERABAD, 31.— (U. P.)— A las 9 A. M. fué impuesto el toque de queda, después de registrarse tres muertos en los tumultos y saqueos ocurridos con motivo de la conmemoración del primer aniversario de la muerte de Gandhi.

Al abrir fuego la policía contra la multitud que trataba de obligar a algunos comerciantes a cerrar sus puertas por la efemérides, fueron muertas dos personas y heridas varias otras. Una tercera persona resultó muerta al disparar un policía contra un grupo de saqueadores en la zona del mercado Afzalganj, en las primeras horas de hoy.

Pereció ahogado en la bahía de Tokio el vicepresidente de la United Press, Vaughn

TOKIO, 31.— (UP).— Miles W. Vaughn, vicepresidente y gerente general de la United Press en Asia, quien en una época estuvo a cargo de las actividades de esta empresa en Brasil, Argentina, Chile, Perú, pereció ahogado el domingo al zozobrar el sampán, mientras cazaba patos en la bahía de Tokio.

Vaughn contaba con 57 años de edad.

Los cadáveres del famoso corresponsal y del comandante T. R. Haddock, oficial del cuerpo de dentistas del Ejército de Estados Unidos, fueron identificados esta noche en el 49.o Hospital General del Ejército. Los cadáveres fueron rescatados en la bahía, después de ser divisados por un helicóptero del Ejército que, conjuntamente con otros aviones militares y con la patrulla costanera japonesa, participó en la búsqueda de 24 horas por la región de la bahía.

Dos japoneses que estaban en el sampán con los dos norteamericanos, también se ahogaron. Ellos eran: Zesiko Uyeda, presidente de la agencia de noticias nipona "Dempo", que existía antes de la guerra, y Kenji Koriuchi, guía de Vaughn en la caza. El hijo de 11 años de edad de Koriuchi, también se ahogó. Los cinco cadáveres fueron encontrados cerca de la aldea pesquera de Funabissia, situada como a unos 16 kilómetros al este de Tokio, en el extremo norte de la bahía.

Los cadáveres fueron traídos a la capitanía del puerto por las autoridades de seguridad marítima japonesas y llevados después al hospital en donde fueron identificados.

El cadáver de Vaughn fué identificado por su hijo Miles Sherman Vaugh, y el de Haddock, por otro oficial del Ejército.

Los detalles con que se cuenta sobre la tragedia, indican que el sampán de los cazadores, con un motor a gasolina de un cilindro, fué abatida por una súbita borrasca en la bahía, poco después del mediodía del domingo.

Contratistas de Provisión e Instalación de Plantas Generadoras de Energía Eléctrica y Reguladores de Voltaje

Se advierte a los CONTRATISTAS DE PROVISION E INSTALACION DE PLANTAS GENERADORAS DE ENERGIA ELECTRICA Y REGULADORES DE VOLTAJE que se interesen por el suministro de los elementos necesarios y ejecución de las obras respectivas en nuestro edificio "Oficina Principal", que se está levantando en Alameda Bernardo O'Higgins, de esta ciudad, entre Bandera y Morandé, que como etapa previa a la petición de las propuestas pertinentes se ha resuelto la apertura de un REGISTRO especial, y que las solicitudes que con este motivo formulen los interesados, se recibirán hasta el Sábado 5 de Febrero de 1949.

Las bases para la inscripción en este Registro pueden recabarse en la oficina del Jefe Administrativo de la Construcción, Morandé 147, 4.o piso.

CAJA NACIONAL DE AHORROS

"ARRENDAMOS FUNDO EN MALLOCO"

Solicitamos Propuestas de Arrendamiento para la Hijuela 5.a del fundo "San Javier de Malloco" cuya administración está a nuestro cargo: ubicada a 30 kilómetros de Santiago por el camino pavimentado a San Antonio, a uno de la Estación de Malloco y a medio de la Colonia Alemana. Tiene 48 1/2 hectáreas con terrenos aptos para todo cultivo, y se riega por el Canal Larraín del Zanjón de la Aguada y el Canal Espejo del Río Maipo que cuenta, además, con un tranque común a las hijuelas del mencionado fundo. Tiene tres casas de habitación, agua potable, y luz eléctrica de Santiago. Establo de concreto para 120 animales, silo, pesebrera, bodegas, etc. Se recibirán propuestas EN SOBRE CERRADO HASTA EL PROXIMO 20 DE MARZO, reservándose este Banco el derecho de rechazarlas.

Solicite bases y antecedentes en el...

BANCO DE CHILE
DEPARTAMENTO DE COMISIONES DE CONFIANZA

Nacionalistas chinos rechazaron la exigencia entregar a los supuestos "criminales de guerr

Pleno reconocimiento a Israel otorgó Estados Unidos

Truman reconoció igualmente al estado árabe de Transjordania

WASHINGTON, 31.— (UP).— El Presidente Truman concedió reconocimiento diplomático pleno al nuevo Estado judío de Israel y al vecino Estado árabe de Transjordania.

Tan esperado paso se dió poco después de anunciarse oficialmente el resultado de las primeras elecciones celebradas en Israel.

Gran Bretaña y otras naciones de occidente extendieron apenas la semana pasada el reconocimiento de facto o temporal al nuevo Estado judío.

El hecho de que Truman haya extendido al mismo tiempo el reconocimiento a Transjordania, se ha interpretado como un medio de aminorar el disgusto que pudiera causar a los árabes el reconocimiento.

Debido a las grandes reservas de petróleo en el oriente central, los Estados Unidos se han visto obligados en algunas ocasiones a ocupar una posición neutral en las disputas de Israel y sus vecinos los árabes.

Israel y los países árabes están tratando, bajo los auspicios de la NU de llegar a un acuerdo que ponga fin definitivamente al derramiento de sangre y luchas en oriente central.

Se espera que el reconocimiento pleno de Israel por los Estados Unidos aumente la posibilidad de que el nuevo Estado sea admitido como miembro de la NU. El reconocimiento por Gran Bretaña, eliminó uno de los grandes obstáculos para ello.

Ratificada sentencia contra corresponsal de Reuter en Hungría

BUDAPEST, 31 — (UP) — La Corte Suprema de Hungría ratificó la sentencia del Tribunal Popular que condenó a ocho meses de prisión a Aurel Varannai, corresponsal de la agencia noticiosa Reuter, por "calumniar a Estado e incitar contra la democracia húngara".

Varannai, ciudadano húngaro, fué sentenciado el 25 de octubre.

87 religiosos han asesinado los comunistas chinos

NUEVA YORK, 31.— (UP.)— El padre Thomas Mc Donnell, Obispo Auxiliar de Nueva York, dijo que los comunistas chinos dieron muerte a 87 sacerdotes, monjes y monjas católicos.

El obispo dijo que el Arzobispo de China le notificó el asesinato de 58 sacerdotes, 16 monjes y 13 monjas.

Campaña contra las herejías comunistas realiza el Vaticano

CIUDAD DEL VATICANO 31. (U. P.)— En fuente fidedigna del Vaticano se dijo hoy que las autoridades eclesiásticas están realizando una campaña para protegerse contra las desviaciones heréticas de la fé católica.

Se dijo que las autoridades eclesiásticas han "redoblado la supervigilancia", contra las desviaciones propaladas por la campaña anticlerical de los comunistas, dijo: "Tal vigilancia es tanto más necesaria cuanto que en momentos como el presente, la Iglesia es atacada desde varias direcciones en forma abierta como encubierta".

El órgano del Vaticano, el "Osservatore Romano" previno el sábado último contra la forma comunista de "católico progresista", que dice profesar la devoción a la Iglesia Católica. El "Osservatore", dice que "sólo las autoridades eclesiásticas poseen el derecho de juzgar la ortodoxia católica".

Elección de candidatos a Comunes en Ulster

BELFAST, 31 — (UP) — La selección final de los candidatos a las bancas en la Cámara de los Comunes de Irlanda del Norte demuestra que regresarán veinte miembros sin oposición, inclusive 16 que apoyan al Gobierno. Los otro cuatro son: uno de trabajadores independientes, un socialista republicano y dos antiparticionistas. Por tanto, de las 52 bancas disponibles, sólo quedarán para ser disputadas 32.

Gabinete griego dará un voto de confianza al Gobierno y reconocerá a Estado de Israel

ATENAS, 31.— (U. P.)— El Parlamento reanudará sus sesiones mañana, para otorgar un voto de confianza al nuevo Gobierno de coalición, organizado hace dos semanas, y proceder, según informes, a reconocer a Israel. La prensa ha informado que el Consejo Coordinador del Gabinete solicitará del Parlamento que reconozca al nuevo Estado. El Parlamento también considerará el plan para celebrar elecciones municipales en toda Grecia, excepto en las regiones dominadas por los comunistas.

Se informó, mientras tanto, que han sido puestos en libertad 32 de 35 estudiantes de la Escuela de Agricultura norteamericana, secuestrados por los guerrilleros en los suburbios de Salónica. Se cree que los otros tres estudiantes están en camino a sus hogares.

La policía de seguridad detuvo en Atenas a 20 jóvenes que llevaban dinamita, y los acusó de sabotaje. Se considera que fueron ellos los que intentaron dinamitar la estación telefónica la semana pasada, y serán juzgados por la Corte Marcial.

ARRENDAMOS O COMPRAMOS

Galpón para industria, de 800 hasta 1.000 m2.

Dirigirse a

Teniente Bisson N.o 740

TEMUCO

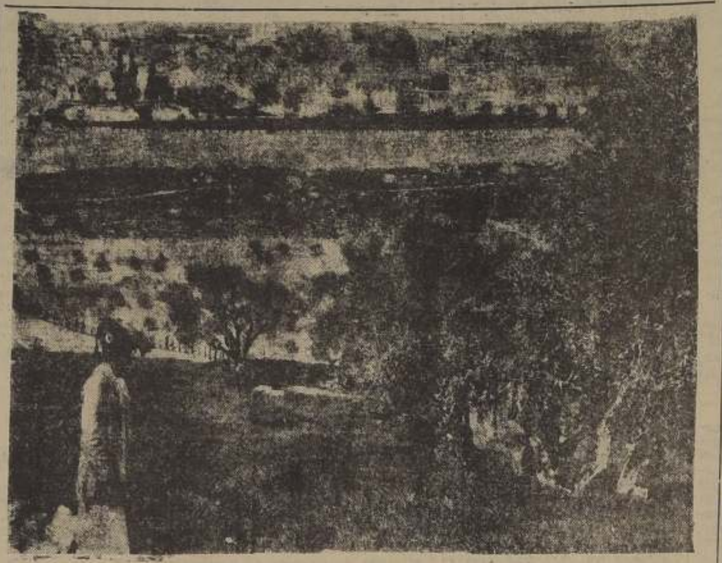

Jerusalén vista desde los extramuros

Jerusalén sería la capital de Israel

Proposiciones para llegar a un acuerdo presentó Bunche a los árabes y judíos

RODAS, 31.— (UP.)— (Por Aldo Forte).— El Mediador de la NU, Ralph Bunche entregó "documentos de trabajo" a la delegaciones israelita y egipcia en un esfuerzo por lograr que se llegue a un acuerdo con la conferencia de paz, el que casi se ha estancado.

Bunche estuvo redactando esos documentos durante tres días.

Se cree que en los mismos se tratan puntos sobre los cuales no ha podido llegarse a un acuerdo y que contienen puntos de vista, tanto israelitas como egipcios sobre cuestiones en disputa, como por ejemplo, la línea fronteriza en el Negev.

Ambas delegaciones están estudiando los documentos.

"Después de un largo estudio, creemos", dijo una fuente de la NU" que en los documentos se incluyeron proposiciones lógicas, que son justas para ambas partes, pero es posible que a las delegaciones no les parezcan lógicas".

Los observadores creen que Bunche está trabajando por acelerar el ritmo de la conferencia y lograr que "se cristalice" en algo concreto. Dijeron que los documentos contienen proposiciones para el convenio, las que Bunche ha creído que pueden ser aceptadas por ambos bandos sin crear disturbios en Egipto o Israel.

Bunche se negó, mientras tanto, a confirmar o desmentir los rumores de que ha invitado a todos los Estados Arabes a las discusiones en este punto. Según esos informantes, se ha invitado a Transjordania, Siria, la República Libanesa, Irak, Arabia Saudita y el Yemen pero todavía no se ha recibido contestación alguna.

El doctor Bunche dijo que no cuenta con autoridad para invitar a otras naciones a la conferencia de Israel y Egipto, añadiendo, no obstante, que eso no significa que no pueda invitar a los demás Estados Arabes a las discusiones en Rodas o en algún otro sitio.

Bunche indicó que está cerca la etapa decisiva de las negociaciones, las que reanudará tan pronto como ambas delegaciones estén en condiciones de presentar su reacción a sus sugerencias.

"Se confía en que este procedimiento sirva para cristalizar el asunto", dijo el Mediador. "Esta mañana me reuní brevemente con la delegación egipcia".

RALPH BUNCHE

El Coronel Ismaeil Shirine, de la delegación egipcia, salió en avión hacia El Cairo al mediodía para consultar a su Gobierno sobre las últimas proposiciones de Bunche.

Este informó posteriormente, aludiendo exclusivamente a Transjordania, que dicho país no ha aceptado su invitación aún para asistir a las conversaciones en Rodas, pero indicó que las actuales negociaciones son estrictamente un asunto entre Egipto e Israel.

Disposiciones en dicho sentido está adoptando el Gobierno del Tel Aviv

TEL AVIV, 31.— (UP).—(Por Eliav Simon). — Fuentes fidedignas dijeron que quizá sea declarada pronto Jerusalén capital de Israel.

Estas fuentes dijeron que el Gabinete del Primer Ministro, David Ben Gurion, nombró un comité de cuatro personas, para que arregle lo necesario para trasladar todos los departamentos del Gobierno de Tel Aviv a la Ciudad Santa.

Los israelitas ocupan solamente la zona moderna de Jerusalén. Las fuerzas árabes de Transjordania ocupan la Ciudad Antigua, amurallada, que contiene monumentos igualmente sagrados para los judíos, cristianos y musulmanes.

La mayoría de los planes de partición de Palestina han considerado a Jerusalén como ciudad bajo el control internacional, más que como parte del Estado árabe en Palestina o de Israel. Se informó que el doctor Leo Cohn, primer secretario del Ministro de Relaciones Exteriores, Moshe Shertock, está trabajando en la redacción de la orden de traslado de la capital hacia Jerusalén, la que será sometida al Consejo y luego publicada en la Gazeta Oficial israelita.

Se dijo que podría ser nombrado Ministro del Interior, Bernard Joseph, actualmente Gobernador de la zona israelita de Jerusalén.

Se presume que en el caso de ser trasladada la capital a Jerusalén, el Gobierno israelita insistiría en tener el dominio de la zona de Palestina entre Jerusalén y Tel Aviv.

De acuerdo con el plan de partición de Palestina de las Naciones Unidas de noviembre de 1947, que fué repudiado, Jerusalén hubiera sido una zona internacional ubicada en la palestina árabe, pero con rada y salida libre para todos los pueblos. Se cree que todos los dirigentes árabes resistirán cualquiera tentativa de Israel de incluir a Jerusalén en el nuevo Estado judío.

Hubo un momento durante la lucha en Palestina en que se creyó que el rey Abdullah, de Transjordania deseaaba ver a Jerusalén convertida en la capital árabe que hubiera creado de la unión de Palestina árabe y Transjordania.

Fuentes fidedignas de esta dijeron que se esperaba que Cohn, autor del proyecto de la Constitución de Israel, sometiera a la próxima reunión del Consejo provisional, el miércoles, el proyecto de orden por el cual se incluyen a Jerusalén en el Estado de Israel.

SITUACION POLITICA

El Gobierno israelita había considerado hasta a Jerusalén como zona militar. Esta medida sorpresiva de establecer la capital del nuevo Estado judío en la Ciudad Santa, fué informada en los momentos en que el Partido Obrero Moderado, del Primer Ministro Ben Gurion, se prepara para dirigir el Parlamento de Israel, también elegido.

El Partido Mapai, encabezado por Ben Gurion, tendrá de 45 a 50 bancas en la próxima Asamblea Constitucional. Además, el Mapai contará con el apoyo de dos bancas ganadas por los árabes de Nazareth. No se esperan cifras oficiales acerca de la representación en la Asamblea hasta dentro de dos días más.

Sin duda alguna, el Partido Socialista Izquierdista, Mapai, compartirá cualquier Gobierno de coalición que se forme, dado el segundo lugar que logró en la elección del martes. El Mapai sobrepasó en número de votos al bloque religioso unido, al contarse ayer los votos del ejército.

Hore Belisha sugiere cargo para Churchill en Consejo de Europa

COVENTRY, 31 — (UP) — Leslie Hore Belisha, ex Ministro de Guerra de Gran Bretaña, sugirió dar al ex Primer Ministro Winston Churchill un puesto de importancia en el proyectado Consejo de Europa. Hore-Belisha sugirió también que se prometa un lugar en el Consejo a Alemania.

Hore-Belisha fué Ministro de Guerra en el Gabinete de coalición durante la última guerra mundial.

Dispuestos

A MANTENER NUESTRAS GRANDES VENTAS REBAJAMOS TODOS LOS PRECIOS EN 25 POR CIENTO

ESTUPENDOS ambos, para caballeros, a $ 1.200.— Rebaja 25 por ciento $ 300,
$ 900.—

PANTALONES de gabardina nacional varios, $ 650. Rebaja 25 por ciento, $ 162.50,
$ 487.50

TERNOS de casimir semipeinados, selecto colorido a $ 1 800. Rebaja 25 o/o. $ 450,
$ 1.350.—

PANTALONES en casimir nacional, muy durable, a $ 530. Rebaja 25 por ciento. $ 132.50,
$ 397.50

AMBOS de Palm-Beach, calidad muy fina, a $ 1.950. Rebaja 25 por ciento, $ 487.50,
$ 1.462.50

AMBOS de casimir, con pequeños dibujos, fina terminación, a $ 1.450. Rebaja 25 o/o $ 362.50,
$ 1.087.50

VESTONES de lino brasileño, blancos y cremas, forrados en seda, $ 730. Rebaja 25 por ciento, $ 182.50,
$ 547.50

VESTONES Sport, gran surtido de colores y tamaños, a $ 825. Rebaja 25 por ciento $ 206.25,
$ 618.75

SASTRERIA J. Garcia
ESTADO 30 FONO 67213

Volvieron a insistir en que no aceptarán condición antes de iniciar las negociaciones

PROSIGUEN LAS GESTI

NANKING, 31.— (U. P.)— (Por Gerald Nozick) — voz del Gobierno anunció que los nacionalistas ha la exigencia comunista de que se detenga a los "cr guerra" del Kuomintang, mencionados por los comu lista que encabeza Chiang Kai Shek.

Los comunistas insisten en que los nacionalistas arrestar a los "criminales de guerra" como una de las previas indispensables para comenzar las negociacio Añadieron que muchos de los líderes del Kuomint tado de escapar, y han señalado el hecho que Chia de Nanking.

El portavoz oficial informó que el Gobierno está aceptar como base de las negociaciones de paz las ciones o puntos expuestos por Mao Tze Tung, segun munista chino, en su mensaje por radio del 15 de e

El portavoz insistió, sin embargo, en que el Gob nalista, dirigido por el Presidente interino Li Tsung pera tener que aceptar condición alguna antes de negociaciones de paz.

Esa actitud impediría que comenzaran las negoc los comunistas se mantienen firmes en su insistencia la semana pasada, de que los nacionalistas tienen aceptar ciertas condiciones, una de las cuales es arr "criminales de guerra".

Otra de las exigencias de los comunistas, es que extradicción y se someta a un nuevo juicio al gene Yasutsuge Okamura, quien fué exonerado de la ac haber cometido crímenes de guerra.

El portavoz del Gobierno dijo que ésa era una cuestión judicial que no debe prejuzgar las negociaciones de paz.

El portavoz aludió a la acusación comunista de que la actitud del Gobierno hacia un acuerdo local de paz en Nanking "no era respetuosa", pero dijo que mencionaba eso meramente de paso, pues no se proponía provocar una controversia sobre el particular, "porque la acusación comunista carece de fundamento".

El portavoz dijo que no se deben interpretar los deseos del Gobierno de restaurar la paz como que no peleará, pues los mismos son motivados por la necesidad de aliviar los sufrimientos del pueblo. Advirtió a los comunistas que su favorable posición militar actual no significa que han obtenido la victoria final.

Las declaraciones del portavoz fueron redactadas en una reunión en el Gabinete personal de Ti Tsung-jen, a la cual asistió éste, celebrada esta tarde en Shanghai.

Se dijo que el objetivo principal de las declaraciones es poner en evidencia a los comunistas: primero, que no se puede aceptar condición alguna antes de convocarse a negociaciones, y segundo, que no se aceptará la exigencia que se detengan y se castiguen a los "criminales de guerra".

"ALENTADORAS GARANTIAS"

Se supo, mientras tanto, que Huang Chi-huan, emisario personal de Li Tsung-jen, recientemente enviado a Pei vistarse con los líde tas, ha recibido "ale rantías" del general ying, comandante Peiping.

Una fuente fidedi Yeh Chien-ying rec con quien sostuvo conversación. Añadi afirmó que le era a Huang y se aleg viaje de éste a Peip

Esa fuente dijo Yeh obtuvo primero miento del Alto Ma ta en Yenan para sajar a Huang, y qu informe a Yenan de saciones.

Se afirma que Ye Huang que vería con tener más conversaci en el futuro.

EL GABINETE IRA A

Otras fuentes infor el Gabinete irá pronto para celebrar allí u unión "simbólica" después a Nanking nuar las gestiones de

La campaña nacio favor de la paz cont do su apogeo. El Pre terino Li Tsung-jen tidarios desean evitar judiquen sus esfuerzo de la paz, trasladan mente la sede del G Cantón.

Una fuente bien inf jo que el viaje "sim Gabinete a Cantón s bido como un medio sionar más a los com la sinceridad de sus e favor de la paz e inf mismo tiempo, que l listas están dispuesto nuar la lucha, si las nes fracasan.

Cancelados vuelos en aeródromo La Guardia

NUEVA YORK, 31.— (UP.)— Fueron cancelados todos los vuelos de itinerarios de las líneas aéreas desde el aeródromo de La Guardia, debido a que la visibilidad no es superior a 50 metros, debido a una tormenta de nieve.

Los prefiero DEL dice PACO EL F

• Aunque parezca q Es una verdad pro La Hoja Gillette De Es barata y de prim

*Llámase también Roja

¿Almorranas?
Alivíese usando supositorios
AIROLAN (18)
Desinflaman
Calman el dolor y la comezón
Suavizan las Durezas y Grietas
BASE: Resorc. Oxiyodg. de Bismuto, Oxido de Zinc. Pro Acido Fénico, manteca, cacao, mentol, etc.

(DE NUESTRO ENVIADO ESPECIAL EN MONTEVIDEO).—

Los más cotizados cracks del ciclismo sudamericano se presentarán en el Estadio Nacional el 13 de febrero

Ellas también quieren ir a Montevideo

natación femenina parece ntrará a un período de resurgimiento. En el cer- efectuado en el Stade is, que sirvió de preselec- para el Sudamericano de Montevideo, en las pruebas para damas se advirtió bastante entusiasmo, registrándose, además, algunas marcas promisorias. En el grabado, en primer término, la notable Inge von der Forts, quien desde hace más de diez años no tiene rivales en el estilo pecho. Después Gabriela Langerfeld, joven exponente de la Universidad Católica, que paulatinamente se está acercando a las marcas de Inge; en tercer término Cristina Karlezzi, luego Nelly Rojas, y finalmente, Diana Baschler, una entusiasta representante del Stade.

Una de las fórmulas para conseguir levantar nuestra natación, creemos que es la de organizar campeonatos con mayor continuidad.

El 20 se corre Circuito Quilpué-Villa Alemana

Inscripciones para esta prueba automovilística

El domingo 20 del mes en curso se efectuará la competencia en el "Circuito Quilpué-Villa Alemana", organizada por la Asociación de Volantes de Valparaíso y auspiciada por las Municipalidades de Viña del Mar, Quilpué y Villa Alemana, contándose además con la cooperación de la Asociación de Volantes de Chile y el Automóvil Club.

El recorrido del circuito abarca 21 kilómetros y es el siguiente: Partida en Quilpué en calle Freire hacia Villa Alemana, por el camino a Los Moyes hasta el Tranque Recreo para tomar luego el camino del fundo Recreo y regresar nuevamente a Quilpué. Diez kilómetros de este camino son pavimentados y los 11 restantes de tierra en buenas condiciones, muy bien peralfeado en todas las curvas.

TRES CATEGORIAS

La competencia mecánica del día 20 comenzará con una carrera para coches de modelo hasta 1931 los que darán dos vueltas al Circuito con un total de 42 kilómetros. El ganador recibirá $ 3.000 una copa y otros objetos; el segundo, 2 mil pesos, copa y objetos y el tercero mil pesos y estímulos varios. Comenzará esta prueba a las 8.30 horas.

Luego, a las 9.30 horas se largará la carrera para coches carrozados, o sea sin arreglos especiales, sobre cuatro vueltas y un total de 84 kilómetros. 8 mil pesos recibirá el vencedor y algunos trofeos; el segundo recibirá tres mil pesos y el tercero dos mil pesos.

Finalmente a las 11 horas se disputará la prueba de fuerza libre, sobre 10 vueltas que hacen un total de 210 kilómetros. Habrá $ 25.000 para el primero; $ 8.000 para el segundo; $ 3.000 para el tercero y $ 2.000 para el cuarto. Aparte de estos estímulos en dinero se cuenta con copas, trofeos, accesorios y premios diversos.

YA HAY ALGUNOS INSCRITOS

Ismael González, reciente ganador del Circuito Aconcagua, ya está inscrito para la prueba de fuerza libre junto con Diego Alvarez, Ramón Ibarra y Ricardo Onfray, que reaparece. En la de carrozados están anotados Kupperman y Cayetano Ventura, que representarán al automovilismo de Valparaíso.

"PIQUES"

El orden de partida de las tres series se hará por el sistema de "piques", o sea por mayor velocidad en una prueba especial de 600 metros. Este preliminar se llevará a efecto el sábado 19 del mes en curso en la Avenida Perú de Viña del Mar y será auspiciado por la I. Municipalidad de ese balneario.

Pruebas para damas, 15 corredores por país y programas idénticos al de los campeonatos mundiales, son las ponencias que se propondrán en el próximo Congreso de Ciclismo

ATENCIONES A LA DELEGACION CHILENA

MONTEVIDEO.— La Federación Chilena de Ciclismo ha hecho llegar las invitaciones correspondientes a extraordinarias figuras del actual Campeonato Americano de Ciclismo, para que actúen en el próximo certamen internacional que se iniciará el 13 de febrero próximo, en el Estadio Nacional.

Atilio Francois, Mario Figueredo, Luis Angel de Los Santos y Carlos Tramutolo, de Uruguay, con Clodomiro Cortoni, Jorge Sobrevilla, Roberto Guerrero y Elvio Giacché, de Argentina, han prometido ya su participación en ese torneo, que que reunirá a los mejores especialistas chilenos y que constituirá un verdadero "desquite" del actual Campeonato.

SE MEJORARAN RECORDS

Se anticipa desde ya, que estos elementos nombrados pueden perfectamente batir las marcas sudamericanas en el "Scratch", 1.000 metros contra reloj y persecución, ya que atraviesan por un gran estado y en un velódromo como el del Estadio Nacional, al que se considera como el mejor de Sudamérica, deben colocar tiempos sencillamente extraordinarios.

IRIAN DOS ITALIANOS

También se han iniciado gestiones para llevar a Santiago a los dos ciclistas italianos que se encuentran en Buenos Aires y que actúan con inigual éxito en la capital bonaerense.

PRUEBA PARA DAMAS

MONTEVIDEO.— Chile presentará en el próximo Congreso Americano de Ciclismo que se realizará en el mes de mayo próximo, en Lima, una ponencia para que se incluyan pruebas para damas en todos los certámenes continentales, según lo declaró al Enviado Especial de LA NACION, el señor Santos Allende, presidente de la Federación Nacional.

Además se pedirá que se coloque la prueba "Stayer", es decir tras la moto, en que Chile cuenta con un elemento extraordinario como es Antonio López, el crack del Comercio Atlético.

QUINCE CORREDORES

También se solicitará que el número de corredores titulares por país sea de quince, en lugar de diez, como es en la actualidad. Eso permitirá que los países dispongan de bastantes elementos como para hacer frente a las diferentes pruebas del torneo. Además se agregarán a ellos, las respectivas reservas, que serán hasta cinco por nación.

PROGRAMA IGUAL AL MUNDIAL

Otras de las ponencias que puede tener un significado extraordinario para las futuras competencias, es la de fijar el programa de acuerdo con el mismo que se estableció en el último Campeonato Mundial y que fué largamente estudiado. Como se puede apreciar, los dirigentes chilenos aportan una serie de ideas nuevas para el progreso del ciclismo, un deporte en plena evolución técnica.

FACTORES IMPORTANTES

MONTEVIDEO. — Aunque las razones de la actuación poco lucida de los chilenos en el torneo americano de ciclismo han sido más de capacidad y técnicas, que de otra especie, debemos recalcar la opinión que dió el señor Santos Allende y que se refiere a la intranquilidad económica que vive la delegación: corredores sin ayuda alguna, Federación sin dinero, y dirigentes sólo con buena voluntad y experiencia. Además a entender de esa directiva, la vida de playa afectó mucho a los muchachos en los primeros días ya que no sabían —y se les vino a decir muy tarde— que la arena endurecía los músculos. A eso se une también el clima que ha producido desgano en elementos como Juan Garrido, que está muy por debajo de sus formas habituales.

ATENCIONES

Han sido numerosas las atenciones que se han prodigado a las delegaciones. Hoy en la mañana asistieron a la exhibición de la película "Uruguayos, campeones", que condensa las hazañas de los olímpicos y que fué presentada por Nobel Valentini, el destacado deportista.

Igualmente rindieron un homenaje al General don José Gervasio Artigas y fueron a las recepciones brindadas por el Intendente Municipal y por la Comisión de Cultura Física.

REUNION EXTRAORDINARIA

El lunes finalizarán las actividades del Campeonato con una reunión extraordinaria con actuación de todos los corredores a beneficio de las obras del Círculo de Cronistas Deportivos del Uruguay, institución que desarrolla una gran obra social.

A mediodía de ese mismo día se ofrecerá a todos los participantes, dirigentes y periodistas, una recepción en "El Retiro".

ATENCIONES

Numerosas han sido las atenciones dispensadas por diversas instituciones y autoridades a las delegaciones y periodistas extranjeros que se encuentran en Montevideo con ocasión del Segundo Campeonato Americano de Ciclismo.

El Círculo Atlético Policial reunió a los directores técnicos, directivos y cronistas de los diversos diarios locales y extranjeros, para explicarles la organización de la próxima Vuelta Ciclista del Uruguay, que se correrá en abril y donde participarán representantes de todos los países sudamericanos.

EN EL RACING CLUB

Esta institución, que próximamente realizará una jira a Chile con su primer team de fútbol, ofreció una simpática recepción a los periodistas chilenos y en donde una vez más se puso de manifiesto la comunidad de pensamientos que une a los representantes de estos dos países hermanos.

RINCON URUGUAYO

MONTEVIDEO.— El presidente de la Confederación de Ciclismo, señor Fernando Anrique, se entrevistó con el Presidente de la Comisión de Cultura Física del Uruguay, señor Luis Franzini, con quien conversó sobre diversos tópicos.

Igualmente el señor Franzini le pidió al señor Anrique que haciendo valer su calidad de alto dirigente se apersonara al Círculo de Cronistas Deportivos de Chile para que esta institución le hiciese llegar detalladamente explicado, todos los elementos que faltan para completar el "Rincón Uruguayo" que esa institución creó en el Estadio Nacional con la gentil donación del Gobierno de esta República Hermana. — (SAMUEL GOLDZVEIG, Enviado Especial).

El Real Madrid venció 4 por 2 al Atlético Bilbao

MADRID, 31.— (U. P.)— Los siguientes fueron los resultados de los partidos de fútbol de la Primera División jugados ayer:

Real de Madrid 4, Atlético Bilbao 2; Coruña, 3, Atlético de Madrid 1; Oviedo 2, Valladolid 1; Español 1, Sevilla 0; Tarragona 6, Valencia 1; Alcoyano 1 Barcelona 2.

Puntaje de las 18 jornadas:

Real de Madrid 27; Barcelona 25; Atlético de Madrid 22; Valencia y Tarragona 21; Oviedo 20; Español 18.

Valdivia, ganador absoluto en torneo de remo

NOVACION EN EL ATLETISMO DE CHECOESLOVAQUIA: ESTABLECIERON MARCAS MINIMAS Y SOLO TRES SERIES

De este modo el progreso sería mayor

PRAGA, 31 (UP).— Los atletas checoeslovacos han sido divididos en tres clases, a fin de dar a los principiantes las mejores oportunidades de desarrollarse.

Las autoridades de atletismo han establecido las cifras de rendimiento mínimo para todas las pruebas en las tres clases, y han decretado que los participantes pertenecientes a las clases superiores pueden actuar en las competencias inferiores, pero que los de las clases inferiores no pueden participar en las competencias superiores.

El nuevo sistema no sólo permitirá igualar más las competencias para los principiantes en desarrollo, que todavía no pueden medirse contra las grandes marcas; sino que también evitará competencias como las que se han visto aquí algunas veces, en que un atleta internacional como Emil Zatopek bate en forma bastante a competidores muy inferiores.

Provisionalmente las cifras para las tres clases han quedado fijadas como sigue:

PRUEBA	I Clase	II Clase	III Clase
metros	11,0	11,3	11,8
metros	23,0	23,8	24,8
metros	51,6	53,0	56,0
metros	1:58,0	2:03,0	2:10,0
metros	4:10,0	4:18,0	4:35,0
metros	16:10,0	16:30,0	17:10,0
metros	34:40,0	36:30,0	38:00,0
metros vallas	16,3	17,5	18,2
metros vallas	60,5	64,0	66,0
Alto	1,80	1,74	1,70
largo	6,70	6,50	6,30
cha	3,45	3,25	3,10
triple	12,50	12,20	11,18
miento de la bala	13,50	12,90	12,40
miento del disco	40,00	38,00	35,00
miento de la jabalina	54,00	50,00	45,00
miento del martillo	36,00	32,00	27,00
echase de 3 kms.	10:40,0	11:40,0	12:40,0
ón	5.000	4.500	4.000

Botes porteños no fueron adversarios para los campeones

VALDIVIA, 31.— Se realizó ayer el Tercer Campeonato Nacional de Remo, y nuevamente Valdivia consiguió imponerse en forma absoluta, venciendo en las tres regatas oficiales. No defeccionaron las tripulaciones porteñas; sucedió, sencillamente, que los valdivianos se demostraron inmensamente superiores.

La mejor tripulación de los campeones, fué la del "Centenario", ya que ganó con los mismos hombres en yolas de río y shell. La regata para yolas de mar se la adjudicó también Valdivia, representado por el equipo del "Phoenix", pese a su poco entrenamiento.

Veinte mil personas presenciaron esta jornada, demostrando que el deporte del remo cada día toma mayor cuerpo, adentrándose en el espíritu popular.

La régatas de yolas de mar se presentaba emocionante y muy pareja, pero cuando se habían corrido 500 metros, el bote porteño de "Canottieri", abordó a su conterráneo "Neptuno". La embarcación de este último quedó prácticamente fuera de competencia, mientras que los italianos siguieron remando dificultosamente. En consecuencia, el "Phoenix" ganó sin esforzarse, apurando solamente en los últimos metros, para los efectos del tiempo y evitar cualquiera sorpresa de parte del "Centenario", que ocupó el segundo puesto.

La competencia de yolas de río ofreció fuerte lucha entre el bote valdiviano "Centenario" y la embarcación porteña del "Canottieri". Vencieron los locales gracias a su mayor decisión en los tramos finales. Segundo entró el "Canottieri", tercero la Unión Española de Deportes, que hizo una espléndida regata, y último la tripulación del "Prat".

La regata olímpica de botes shell constituyó un doble triunfo para Valdivia, como era lógico esperar por su mayor dominio en esta clase de embarcaciones. No encontraron dificultades los locales frente a los porteños, ya que estos últimos hace sólo un año que actúan en estos bates, que son muy celosos y difíciles de maniobrar.

Conforme al reglamento, se le otorgan doce puntos al primero, seis al segundo y dos al tercero. Valdivia obtuvo en total 48 puntos contra solo 12 de Valparaíso. En resumen, Valdivia conquistó tres primeros puestos y dos segundos, mientras que los exponentes de Valparaíso lograron solamente un segundo y dos terceros lugares.

El accidente en la regata de yolas de mar, donde los propios porteños chocaron sus botes, dió lugar posteriormente a un hecho pintoresco. En efecto, los tripulantes del "Neptuno" después que desembarcaron lanzaron al río al timonel del "Canottieri". Nunca había ocurrido algo parecido en el remo, lo que produjo los más variados comentarios. Fué el desquite que se tomaron los de la embarcación porteña, que perdieron toda opción al triunfo. —(ALBERTO LABRA A., enviado).

VARIAS NOTICIAS SOBRE DEPORTES

JUGARA EN LA OBRA.— El Deportivo 30 de Julio se presentará el próximo domingo en La Obra, donde enfrentará con tres equipos al Deportivo Unión Clinton.

DESEA JUGAR LOS SABADOS.—El Deportivo Ferretería Santiago, que dispone de dos cuadros adultos de fútbol, desea concertar partidos para el sábado con alguna entidad que disponga de cancha. Dirigirse al señor Raúl Vergara, Teatinos 240.

ANUNCIA UN CAMPEONATO.— En el presente mes de febrero se dará comienzo a un torneo de fútbol organizado por el Palais Royal. Las inscripciones y demás detalles se atienden diariamente en Independencia 3198.

DESAFIA EN FUTBOL.— El Deportivo Curanilahue, que dispone de cancha, desea concertar partidos con entidades de la capital o alrededores. Dirigirse a Vicuña Rosas 6194, Santiago.

OBTUVO DOS TRIUNFOS.— En partidos amistosos de fútbol, el Deportivo Luminor ganó al Francisco Barea por 5 a 3 con su primer equipo y por 3 a 0 con el tercero, perdiendo, en cambio, con el segundo por la cuenta de 2 a 0.

DE DUELOS LOS ANTIGUOS DEPORTISTAS.— El Círculo de Antiguos Deportistas "Juan Ramsay" se encuentra de duelo con motivo del fallecimiento de su socio señor Alfredo Guzmán Zamora, cuyos funerales se efectuarán hoy a las 16 horas, partiendo el cortejo desde Dublé Almeida 3311, en dirección al Cementerio General.

Citaciones

DEPORTIVO CURANILAHUE.— Junta general, mañana a las 20.30 horas, en el local de costumbre.

DEPORTIVO VELOZ.— Reunión general, hoy a las 21.30 horas, en el local de costumbre.

¡Ahora recuerdo...! Tengo que ir de compras a Gath & Chaves

SANTIAGO: ESTADO ESQ. HUERFANOS
VALPARAISO: CONDELL 1461
CONCEPCION: BARROS ARANA ESQ. COLO COLO

GRAN LIQUIDACION DE LIBROS

POR CONCLUSION DEL NEGOCIO Y POR DEMOLICION DEL EDIFICIO, SE LIQUIDAN EN

LA FERIA DEL LIBRO
(MONJITAS 879)

MILES DE LIBROS DE LOS MEJORES AUTORES, A PRECIOS INCREIBLEMENTE BAJOS.

POR EJEMPLO:

"Historia General de Chile" de Diego Barros Arana, cuyo valor es de $ 150 el tomo, en LA FERIA DEL LIBRO se regala en .. .. $ 30.—

"Las Llaves del Reino", de A. J. Cronin. Su valor, que es de $ 72.—, en LA FERIA DEL LIBRO es de .. .. .. 42.—

LA INQUIETUD MUNDIAL, por Francisco Nitti, cuyo valor es de $ 18, en LA FERIA DEL LIBRO se liquida en .. .. .. $ 10.—
VIDA Y PASION DE LA CULTURA EN AMERICA, cuyo valor es de $ 15, en LA FERIA DEL LIBRO se liquida en ... 8.—
EL MUNDO EN LLAMAS, por Boris Shatzky, cuyo valor es de $ 30, en LA FERIA DEL LIBRO se liquida en .. .. .. 10.—
PRISIONERO DE GUERRA, por Augusto Guzmán, la novela de un soldado en el Chaco, cuyo valor es de $ 30, en LA FERIA DEL LIBRO se liquida en ... 10.—
ATLAS DE POLITICA MUNDIAL, por J. F. Horrabin, cuyo valor es de $ 18, en LA FERIA DEL LIBRO se liquida en 10.—
CHESTERTON SUS IDEAS Y SU CARACTER, por J. de Tonquedec, cuyo valor es de $ 18, en LA FERIA DEL LIBRO se liquida en ... ... 10.—
LUIS XIV, por Louis Bertrand, cuyo valor es de $ 20, en LA FERIA DEL LIBRO se liquida en ... ... 12.—
LA EMPERATRIZ TRAGICA, LA AGONIA DEL ZARISMO RUSO, por J. N. Danzas, cuyo valor es de $ 200, en LA FERIA DEL LIBRO se liquida en ... 45.—
ORTO Y OCASO DE UN CIRUJANO, por A. Majocchi, cuyo valor es de $ 120, en LA FERIA DEL LIBRO se liquida en 35.—
LA ENEMIGA DE NAPOLEON, por Giuseppe Borghetti, cuyo valor es de $ 100, en LA FERIA DEL LIBRO se liquida en 35.—
LA VICTIMA DE NAPOLEON, por Marcel Dupont, cuyo valor es de $ 125, en LA FERIA DEL LIBRO se liquida en ... 35.—
GEOGRAFIA DESCRIPTIVA DE CHILE. Su valor es de $ 10.—, en LA FERIA DEL LIBRO es de ... ... 3.—
ELEMENTOS DE DIBUJO, COLORIDO Y COMPOSICION, por John Ruskin, cuyo valor es de $ 120, en LA FERIA DEL LIBRO se liquida en .. .. .. 60.—
PIZARRO, por Felipe G. Ruiz, cuyo precio es de $ 125, en LA FERIA DEL LIBRO se liquida en ... ... 30.—

EN LA MISMA O PARECIDA PROPORCION SE BOTAN MILES DE LOS MEJORES TITULOS.

APROVECHE ESTA VERDADERA GANGA — LA LIQUIDACION ESTA POR TERMINARSE: QUEDAN SOLO LOS ULTIMOS DIAS.

SE DESPACHA CONTRA REEMBOLSO SIEMPRE QUE LA TOTALIDAD DEL PEDIDO SEA SUPERIOR A $ 50.—

879 - MONJITAS - 879
A VEINTE PASOS DE PLAZA DE ARMAS.

LA VOZ DE LAS PROVINCIAS

"EL TAMAYA", de Ovalle, habla de la supresión de un mil plazas de Carabineros, como medio de amoldar los gastos a los cálculos establecidos en la Ley 9.287, de 30 de diciembre de 1948. Dice que "la noticia, en lo que atañe a nuestra ciudad, fué recibida con protestas y desesperanza, pues Ovalle hace tiempo que viene clamando por una mayor dotación de la Comisaría". Después de referirse a la falta de Carabineros, que se conoce por el constante clamor de todos los poblados, villorrios, pueblos, ciudades, "El Tamaya" dice: "Es tiempo que se reconsidere la determinación que ha producido verdadera inquietud en las poblaciones de provincias y, al mismo tiempo de hacer esta reconsideración, acojan el clamor de que se aumenten plazas de Carabineros en la ciudad y en el campo".

"EL LLANQUIHUE", de Puerto Montt, emplea su columna editorial para referirse a la derogación de las Facultades Extraordinarias, diciendo que "el Gobierno ha hecho bien, porque en un país como el nuestro, un acto electoral de la importancia de los comicios de marzo no podrían desarrollarse bajo un régimen de restricciones, aun cuando éstas fueran sólo limitadas a los sectores extremistas de opinión, ansiosos de producir trastornos y actos de terrorismo". Después de abundar sobre las consideraciones legales de aquellas medidas y de referirse al inalterable respeto que siempre ha tenido el Gobierno para los principios de orden internacional que Chile ha suscrito, termina "El Llanquihue" diciendo que "es de esperar que las libertades que se restauran para los dirigentes extremistas no serán motivo para actos penados por la ley y para provocar trastornos que pudieran afectar la tranquilidad y la pureza de los próximos comicios".

"EL HERALDO", de Linares, afronta en su editorial el grave problema del racionamiento del azúcar, ejercido sin que el problema de la escasez exista en verdad. Denuncia este hecho, que se ha agravado en Linares, diciendo que "en la actualidad no se justifica esta medida, que estimamos está siendo tomada a espaldas del Comisariato de Subsistencias y Precios. Esta actitud de una gran parte de los comerciantes de Linares —agrega—, significa una negación de venta que debe ser sancionada ejemplarmente por las autoridades competentes".

DEMOCRATICOS DE CHILLAN, BULNES Y YUNGAY, ESTAN UNIDOS EN TORNO AL CANDIDATO DON SERAFIN SOTO

CHILLAN, 31. — "Regreso muy satisfecho del entusiasmo y de la alentadora unidad existente en las agrupaciones de mi partido", dijo a este corresponsal el candidato democrático a diputado señor Serafín Soto Rodríguez, de vuelta del Departamento de Yungay, donde dió término a una primera jira de visitas a los organismos de su colectividad política en la Agrupación de Bulnes, Chillán y Yungay.

"Vengo vivamente impresionado del esfuerzo con que, dentro de modestísimas condiciones, trabajan y luchan nuestras agrupaciones partidarias, en regiones donde todavía no podemos superar tradicionales desventajas de orden social y económico", añadió el señor Soto.

Lo acompañaron en su jira varios dirigentes democráticos locales y en todas las reuniones habidas en los tres Departamentos se estimó que no ha sido justa la ubicación de un tercer lugar fijado en los pactos de Santiago al candidato democrático por esta agrupación. Al respecto se acordó manifestar a la Junta Ejecutiva que el partido debió ocupar el segundo lugar, con radicales y socialistas de Chillán, Bulnes y Yungay.

Los presidentes de estas agrupaciones, señores Lautaro Vergara, Arístides Poblete y Rodolfo Baeza, han lanzado un vibrante manifiesto, haciendo un llamado a los elementos independientes en favor del señor Soto Rodríguez, que es un candidato regional, por ser hijo de la provincia, por cuyo progreso se ha interesado siempre. — (El CORRESPONSAL).

Avión civil cayó a tierra en Villarrica

VILLARRICA, 31.— Más o menos a seis kilómetros de Villarrica, entre este balneario y Pucón, cayó hoy, a las 14 horas, el avión civil piloteado por el señor Gustavo Palma Vidal, quien iba acompañado de dos hermanos y de su esposa.

A consecuencia de la caída, los dos hermanos del señor Palma Vidal quedaron heridos.

El avión lleva el número 302, de los registros de la aviación civil marca E. F. TENSEN, de Lo Castillo.

Director de puertos llegó a Talcahuano

TALCAHUANO, 31.— El Jefe del Departamento de Puertos don Ricardo Santander Godoy, arribó hoy a esta ciudad, donde, en unión con el Jefe Inspector de Puertos, señor Diego Portales, practicó una detenida visita a los diferentes servicios portuarios, informándose de los trabajos realizados y sus problemas más urgentes.

El señor Santander comprobó la imperiosa necesidad de efectuar los trabajos de la draga Casma, a fin de hacer el dragado del puerto. Igualmente recibió informes para ir a la ampliación del espigón de atraque para que dé abasto el constante aumento de las actividades portuarias.

La presencia del señor Santander ha sido para Talcahuano muy provechosa, ya que personalmente y en el terreno mismo ha recogido hoy importantísimas observaciones que servirán para completar los estudios que se hacen en el Gobierno para dar a este puerto el máximo de ampliación a sus principales obras.— (JAIME ECHEVERRIA, corresponsal).

CLUB AEREO SE FORMO EN LEBU

LEBU, 29.— Convocados por el Intendente de la Provincia, se reunieron el día 26, en la sala de despacho de la primera autoridad de la provincia un grupo de vecinos con el fin de fundar el Club Aéreo de Lebu.

El señor José Bernales expresó que había llegado el instante de organizar la institución aérea, toda vez que, a más de la necesidad que satisface una organización de esta naturaleza, se contaba con el terreno necesario para el aeródromo, a seis kilómetros de la ciudad, en el sitio llamado Las Zorras.

Las palabras del señor Intendente fueron acogidas con gran interés, pasándose de inmediato a designar la primera directiva, y que tendrá la responsabilidad de dar organización al Club Aéreo de Arauco.

Esta directiva quedó integrada así:

Presidente, don Luis Sagardía Viveros; vicepresidente, don Carlos Ebensperger Richter; secretario, don Jorge Iglesias; prosecretario, don Jorge Roa Monje; tesorero, don Guillermo Iriarte Prieto; protesorero, don Sergio Eracarret Hiriart; directores don Arturo Ebensperger Richter, Omer Letelier, Eulogio Quintana, Fernando Rocha Mora, y Raúl Villagrán Cabrera; asesor técnico, ingeniero don Enrique Gidi; directores asesores, Intendente de la Provincia, don José Bernales Navarro y comandante de Carabineros, don Raúl Melo Ruz. Corresponsal).

EN LAS PLAYAS DE IQUIQUE

STA. MONCHA GARCIA, en la Casa de Botes, en el balneario de Iquique.

En reunión de autoridades estudiarán hoy problemas de la Comuna de San Miguel

SAN MIGUEL, 1.o—Hoy a las 19 horas, se reunirán en uno de los salones del Estadio El Llano, los señores ediles del Municipio de esta comuna, presididos por el Alcalde, señor René Aravena, teniendo como visitas de honor al señor Ministro del Interior, Contraalmirante, señor Holger; al Ministro de Obras Públicas y Vías de Comunicación, señor Merino Segura; a los señores Directores Generales de Pavimentación, de Alcantarillado y de Hidráulica; al señor Administrador del Agua Potable; al señor Ingeniero de la Provincia; al Vicepresidente del Senado; a los diputados del Tercer Distrito, y a otras personalidades, especialmente invitadas.

En esta oportunidad, y mientras se traten los temas de progreso que tiene en tabla la Municipalidad, se servirán unas once-comida.

PROBLEMAS A TRATAR

Los temas que se esbozarán serán los siguientes:

1.o— Abovedamiento del Canal de San Joaquín, entre las calles de San Joaquín y San Miguel;

2.o— Alcantarillado de la Población La Legua;

3.o— Ensanche de la Gran Avenida, y apertura de la calle Nataniel;

4.o— Aumento de la dotación de Carabineros, y nuevos retenes;

5.o— Agua potable para las Poblaciones Colón y América;

6.o— Expropiación de los terrenos necesarios para el ensanche de la Gran Avenida y otros temas.— (DEBEZZI, corresponsal).

JIRA POR CONSTITUCION REALIZO A. CHIORRINI

CONSTITUCION, 1.o—Acompañado del presidente de la Asamblea Radical de ésta, señor Froilán Yáñez, del secretario y tesorero del C.E.P. de Maule, señores René Peña y Néstor Marchant, respectivamente, el H. diputado don Amílcar Chiorrini A., y candidato para las elecciones venideras, hizo una jira por el Departamento, visitando las comunas de Empedrado y Nirivilo. Tanto el candidato a senador, señor Ulises Correa, actual senador de la República, como el señor Chiorrini, se estima que serán reelegidos por un nuevo período parlamentario, en atención a sus méritos y su constante preocupación en favor de las agrupaciones que representan.

LA BANDA DEL REGIMIENTO CHORRILLOS

Se encuentra en este balneario, a pasar una corta temporada de verano, la banda del Regimiento Chorrillos, de Talca, y que ameniza el paseo de la plaza diariamente, de 19 a 21 horas. El personal de dicha banda y su colonia, fueron ubicados en los talleres de la Escuela de Artesanos.

CANDIDATOS BARRUETO Y RETTIG RECIBEN ADHESION EN EL SUR

MULCHEN, 31.— El viernes 28 recién pasado, se celebró, en esta ciudad, la proclamación de las candidaturas a senador y a diputado, respectivamente, de los señores Raúl Rettig y Héctor Darío Barrueto. La proclamación se efectuó en el local del Partido Radical, con la presencia de altos dirigentes provinciales, de numerosos simpatizantes apolíticos y de asambleístas que llenaban por completo el amplio escenario.

Abrió la asamblea, el presidente, señor Ortega V., siguiendo en el orden de los discursos, el diputado, señor Barrueto, el señor Rettig y otros miembros radicales.

Ambos oradores y candidatos destacaron los afanes del Partido por hacer justicia social y por evitar que el país caiga en la bancarrota. Ofrecieron sus concursos personales para trabajar, desde el Parlamento, por la obtención de numerosas franquicias que liberen a los hombres de trabajo de los errores y del estagnamiento en que se encuentran hoy, especialmente los pequeños propietarios de la tierra.

Finalizada la asamblea de proclamación, se oyeron vítores para los candidatos, para el Partido, y manifestaciones de adhesión para S. E. el Presidente de la República.— (BAEZA, corresponsal).

ES POSIBLE QUE HOY ARRIBE, DE LA ISLA DE PASCUA, VAPOR "ALLIPEN"

Se anuncia para la mañana de hoy la llegada a nuestro puerto del vapor nacional "Allipén", que regresa de su viaje a la Isla de Pascua, fletado por la Sociedad Explotadora de la Isla de Pascua, y que trae un importante cargamento de ganado ovejuno y porcino, como igualmente otros productos de esa lejana posesión chilena.

Viaja en el "Allipén" el Intendente de la provincia, don Humberto Molina Luco, funcionario que efectuó una interesante visita a la isla y en la cual pudo imponerse de los principales problemas como igualmente proveyó las medidas de rigor para atender a la solución de sus numerosas necesidades de urgencia.

Uno de los puntos de mayor preocupación del señor Molina Luco, fueron los relativos a la terminación del nuevo leprosario, y de la entrega a la población, de los elementos que fueron enviados desde el continente por las instituciones que prestan su generosa ayuda a los isleños y que se han agrupado en un centro de Amigos de la Isla de Pascua.

Regresan también en el mismo barco, el Prefecto Jefe de Carabineros, Coronel don Oscar Barrios Pizarro y otros funcionarios públicos que fueron a esa Isla acompañando al Intendente. También regresan el Embajador del Canadá en Chile y su esposa, que fueron a Pascua para conocer esta isla. Concurrirán al muelle Prat a recibir al señor Intendente, el Capitán ayudante de la Intendencia señor Gastón Rivera, jefes de los servicios y numerosos amigos personales.

VAPOR "ALGARROBO" LLEVA MAQUINARIA PARA "LA MOCHITA"

La maquinaria llegada desde los Estados Unidos de Norte América para la planta elevadora de agua de "La Mochita" de Concepción, será llevada por el vapor nacional "Algarrobo" que zarpa hoy para Talcahuano. La maquinaria consiste en más o menos unos treinta bultos que contienen las diversas partes de la citada maquinaria.

Esta fué embarcada ayer en nuestro puerto en el "Algarrobo" que debe zarpar en la mañana de hoy con rumbo al sur. Pertenece el "Algarrobo" a los registros de la Compañía Naviera Chilena del Pacífico.

PETICION HACE PERSONAL DE LOS REMOLCADORES

En la Cámara Marítima y Portuaria de Chile se reunió en la mañana de ayer una de las comisiones, para tratar de las peticiones que le fueron presentadas por el personal de los remolcadores. La petición del personal citado se refiere a que no se aumente la dotación de las personas que trabajan en estas actividades en las determinaciones respectivas que le corresponde efectuar en breve a la Oficina de Contratación de Obreros de Bahía.

La comisión de nuestra referencia deberá informar acerca de esta materia al directorio de la Cámara Marítima y Portuaria de Chile, con el objeto de que resuelva esta petición.

Espectáculos de hoy

AVENIDA (5184).— Continuado — El hombre de la máscara de hierro, Angel o demonio y La noche eterna.
CONDELL (2027).— Continuado.— obre ricachón y Aguas tenebrosas.
COLON (2949).— El expreso de Berlín.
CHILE (2599).— El fantasma de la Opera.
IRIS (2432).— Ellas son así y seriales.
METRO (2111).— La calle del Delfín verde.
MUNICIPAL VIÑA (81738).— Suplicio.
ODEON (5315).— Aguas tenebrosas.
OLIMPO VIÑA (81380). — Los verdes años.
PACIFICO (6057).— A media luz.
PALACE (2400).— La historia de un canalla.
RIALTO VIÑA (81906).— Plegaria de un niño y Secreto del diablo.
REX VIÑA (95050).— Bailando con la muerte.
RIVOLI (2268).— Continuado.— El lobo de mar y Unidos por el eje.
REAL (2640).— Atavismo.
VALPARAISO (5522).— La bella y la bestia.
VICTORIA (3778). — Robin Hood.
VELARDE (4654).— El cantor del pueblo.
NOTA.—Los números entre paréntesis corresponden al del teléfono de cada sala.

REASUMIO EL ALCALDE COMUNISTA DE IQUIQUE

IQUIQUE, 31.— Hoy, a las 16 horas reasumió el Alcalde comunista de Iquique, señor José Barrera, quien se encontraba en el centro de relegación de Pisagua. El señor Barrera anunció que convocaría a sesión municipal para el próximo jueves y agregó que estudiaría las medidas adoptadas por el Alcalde interino. (MEZA, Corresponsal).

PELEQUEN NECESITA AGUA POTABLE PARA EVITAR EPIDEMIAS

PELEQUEN, 29.— El agua potable que no alcanza a esta localidad prosigue constituyéndose en un doble problema: problema porque falta para los habitantes de Pelequén, y problema para Malloa, porque el servicio no se financia.

Se informa que Malloa podría entregar agua a Pelequén, con lo que se lograría evitar las pérdidas que sufren, y la población espera que en el próximo plan de instalación de agua potable se consulte el caso de Pelequén, acreedor a este servicio por el número de sus habitantes y por la importancia que tiene este pueblo entre todos los de la zona.

VIDA SOCIAL

Viajeros

De Santiago, don Próspero Oyarzún y José Conde.

De Puente Alto, señorita Emilia Delgado.

—De Rancagua, don Juan Morales y Nicanor Silva.

—De Olivar, el Sargento de Carabineros, don Aurelio Zúñiga Acevedo, a hacerse cargo del Retén de ésta.

—A Pichilemu, don Alberto Marmolejo.

—Al mismo lugar, la señorita Rosa Salazar.— (DELGADO, Corresponsal).

COBRE Y MADERAS PARA ARGENTINA

El vapor "Grenanger" que pertenece a los registros de la Westfal Larsen Line trae para nuestro país un cargamento con equipos industriales que fueron embarcados en el puerto de Los Angeles, y que serán desembarcados en Valparaíso.

A su paso por los puertos del norte, tomará importantes partidas de cobre que conducirá a puertos del Atlántico. Una vez que desembarque la carga en nuestro puerto, se dirigirá a puertos del sur para embarcar un cargamento de maderas nacionales que conducirá a Buenos Aires. Son 1.500 toneladas de maderas y 500 toneladas de cobre, para la Argentina.

El vapor "Grenanger" debe llegar a Valparaíso alrededor del miércoles de la próxima semana.

Exportación de vinos a Francia: un cargamento

La exportación de vinos nacionales para Francia va en aumento progresivo. Para el 9 de febrero, se anuncia la llegada del vapor francés "Troarn" perteneciente a los registros de la Compañía Transatlántica Francesa, que en su viaje de retorno embarcará nueve mil toneladas de vinos chilenos a granel, que van en bordalesas y destinadas al puerto de El Havre.

La motonave "Troarn" completará su carga de productos chilenos con una importante partida de cobre en barras y "concentrados" de cobre. Otros barcos de la misma firma naviera vendrán con posterioridad para llevar gran cantidad de productos nacionales y también llevarán otro importante cargamento en vinos del país. Para el grueso público esta noticia parecerá extraña, toda vez que Francia produce los mejores vinos del mundo en sus excelentes viñedos y sin embargo, los vinos chilenos, por su gran calidad, pueden ventajosamente con los ... ceses. Y buena prue... decimos, es de que l... iniciados desde hace ... han ido en aumento.

Movimiento ...
PROXIMAS LLEG...
HOY martes
ACONCAGUA, de ...
ALLIPEN, de Agu... Pascua).
Jueves 3
SANTA MARIA, ...
ANDINO, de Talc...
Viernes 4
GULF MERCHAN... Orleans.
SANTO DOMINGO...
BREDA, de Amst...
Lunes 7
MAULLIN, de Iqu...
Martes 8
COPIAPO, de Nu...
Miércoles 9
SANTA BARBARA... York.
TROARN, de La ...
Jueves 10
GRENANGER, de ... (California).
Sábado 12
SANTA FLAVIA, ... cisco.
Miércoles 16
SANTA CECILIA, ...
Jueves 17
SANTA RITA, de ...
PROXIMAS SA...
HOY MARTES
PUYEHUE, para ...
Miércoles 2
VIÑA DEL MAR, ... Natales.
JUNIN, para Aric...
Viernes 4
SANTA MARIA, ... York.
Sábado 5
SANTO DOMINGO... que.
ANTARTICO, para ... neiro.
Miércoles 9
BREDA, para Am...
MAULLIN, para Iq...
Jueves 10
SANTA BARBARA, ... York.
TROARN, para Le... San Antonio.
Viernes 11
GRENANGER, par...
Domingo 13
SANTA FLAVIA, ...Francisco ...
Jueves 17
SANTA CECILIA, ... York.
Viernes 18
SANTA RITA, para ...

Estación sanitaria en Valparaíso

El Instituto de E... cola ha puesto a ... Ministerio de Agr... ser empleados por el ... to de Ganadería y ... mal, dependientes de ... General de Agricult... portante cantidad ... de subvencionar alg... des.

Para la construcció... tación cuarentenaria ... so se ha destinado ... de seiscientos ochen... pesos ($ 683.000) ... comenzada en breve.

HA RECRUDECIDO EN LA BAH... COQUIMBO LA PESCA CON DIN...

COQUIMBO, 30.— En este último tiempo se ha notado el recrudecimiento alarmante de la pesca con dinamita que realizan pescadores inescrupulosos, con el consiguiente perjuicio para la fauna marina y el peligro evidente para la salud de los consumidores de pescado.

Ante la situación producida y las continuas detonaciones que se sienten por las noches en la bahía por la pesca con dinamita, se ha hecho eco el diario "El Regional", iniciando una activa campaña en contra de estos pescadores, que con estas malas artes atentan contra la salubridad pública, la que ya ha causado algunas víctimas entre las personas que lo consumen, que les produce intoxicaciones con los resultados fáciles de preveer.

Con los reclamos y denuncias formuladas por personas afectadas, como también de parte de comerciantes que han sufrido pérdidas al tener que botar esta clase de pescado las autoridades están tomando cartas en el asunto y se espera que se llegue a una feliz solución al respecto, tomándose toda clase de medidas para evitar en el futuro el uso de dinamita en la pesca y se puedan aplicar sanciones drásticas a los contraventores de las resoluciones que se adopten sobre el particular. El pueblo de Coquimbo espera que sus autoridades lleguen a tomar medidas enérgicas en resguardo de la salud de sus habitantes.

FALLECIMIENTO

Después de soportar una corta y rebelde enfermedad ha dejado de existir en este puerto el antiguo y respetado vecino don Carlos Eduardo Barrios Jilberto, quien había dedicado sus actividades al comercio y la agricultura, habiéndose conquistado un sólido prestigio. Sus funerales fueron acompañados por un numeroso y selecto cortejo, pronunciando discursos el diputado ... Zepeda Barrios, a nom... tido Liberal, al cual ... extinto, y el señor ... Marchena, presidente ... dad Cosmopolita, q... ron resaltar las bell... y virtudes del señor ...

CONVENCION PROV... LA UECH...

La Unión de Emple... le celebró recientemen... vención, a la cual a... presentantes de las d... nales de la provincia, ... rio era variado en lo ... mejoramiento económ... de los empleados.

Uno de los puntos ... fué el referente al ... sobre el cual se oye... sos reclamos de emp... ambos sexos, acordán... un telegrama a la C... testando de que has... no se haya tomado ... minación respecto al ... fijado por la Comisió... Sueldos para el pre... que es de $ 2.980 me... yo texto es el siguien...

"Causa extrañeza no ... miento sueldos vitale... vincia, sabiéndose Co... vincial aprobó unani... bre pasado. Rogamos ... mente indicarnos mot... fin conozcan interesad... de Empleados de Chile...

EXPOSICION DE F...

Para los días 16 al ... zo próximo ha sido f... cha que funcionará l... anual de Peñuelas, en ... man parte las industri... agricultura y comerci...

El Comisario Gener... posición y demás aut... este torneo despliegan ... y eficiente labor par... año la citada exposi... el mayor brillo y ade... sible y sea mayor que ... sado el número de exp... ella. (IGLESIAS, Corre...

P.S.N.C.
COMPAÑIA INGLESA DE VAPOR...
RAPIDAS Y MODERNAS MOTONAVES DE C...
Con salidas quincenales de LIVERPOOL y salid... cionales frecuentes de LONDRES, GLASGOW y el ... NENTE EUROPEO, entregan la mercadería direc... SIN TRASBORDO, en los puertos principales de la ... occidental.
PORMENORES E INFORMES:
THE PACIFIC STEAM NAVIGATION COMPA...
AGENTES DE:
THE BRITISH SOUTH AMERICAN AIRWA...
VALPARAISO Blanco 659 SANTI... Agustinas

D E P O R T E S

Turín aparece consagrado ya como el probable campeón del fútbol italiano

Faltan pocas fechas y lleva la gran ventaja de 6 puntos

(Servicio Agencia Francesa de Prensa)

RIO DE JANEIRO, 31.— (AFP). — Castelo Branco, presidente del Consejo Técnico de Fútbol de la Confederación Brasileña de Deportes, anunció que la convocación de los integrantes del seleccionado brasileño será anticipada para el 10 de febrero, a fin de iniciar en esa fecha la concentración en la Ciudad Pozos de Caldas, en el Estado de Minas Geraes.

GUATEMALA, 31.— (AFP.) — En el encuentro internacional de fútbol el equipo del Club Hércules de Guatemala venció al del Club América, de México, por 4 a 3 en un encuentro que entusiasmó al público por su elevada jerarquía técnica.

ROMA, 31. (AFP).— Cada vez con más intensidad, Turín F. C., destaca su prestancia de posible campeón nacional de 1949.

Sin embargo, ayer, el "posible campeón" experimentó cierta dificultad para superar a Livornio que le opuso una seria resistencia para caer finalmente por la cuenta mínima. Gracias a esta victoria, sin embargo, Turín consolida su primer puesto y alcanza seis puntos de diferencia sobre los equipos que le siguen en la tabla de posiciones. Esta ventaja es lo suficientemente confortable para que Turín pueda pretender ya al título anhelado.

International, de Milán, fué batido por 2 a 1 en Palermo, resultado honorable para los milaneses, pues los sicilianos son temibles cuando juegan en su propia casa.

Génova debió contentarse con un empate frente al Bologna que a poco estuvo de adjudicarse la hazaña del día, pues técnicamente se mostró superior al team genovés.

Neto vencedor de Pro Patria por 4 a 1, Sampdoria se encuentra ahora en el tercer lugar que comparte con International y Génova.

Después de los cuatro primeros, el pelotón se diluye.

Vencedor de Roma por 3 a 0 Milán mantiene contacto con los tres segundos pero su retraso en relación con su gran rival Turín, es demasiado grande para que pueda pretender inquietar al leader.

Trieste, dispuso de Juventud por 1 a 0 y en cambio Lucques, ayer, no estuvo brillante, pues aunque favorito, se dejó manejar por un equipo en que la velocidad es superior a la técnica. Gracias a esta victoria inesperada Lazio, se aleja de la zona peligrosa constituída por los últimos puestos de la tabla de posiciones.

Batido por 3 a 2, Novarra conserva "la linterna roja" ("colista") sin un punto de retardo sobre Atlanta y Livornio, igualmente vencidos ayer.

La sorpresa de la última etapa fué la derrota de Florencia ante Bari, lo que aconteció pese a que el perdedor jugaba en su propia cancha.

MADRID, 31. — (AFP).— Ningún cambio de importancia en el campeonato nacional de fútbol de España.

Real Madrid sigue siendo el leader, siempre seguido de cerca por Barcelona F. C.

Atlético Madrid vencido ayer pierde contacto con el leader, pero conserva todavía alguna chance.

La victoria del Real Madrid sobre Bilbao era esperada, pero los vascos jugaron ayer un lindo encuentro que terminó con la victoria del mejor. La defensa vasca jugó admirablemente.

Barcelona tuvo grandes dificultades para superar a Alcoyano, que opuso una resistencia encarnizada. Barcelona no hizo ayer gran impresión y, ciertamente, no es un equipo capaz para Alcoyano, no puede, incluso, inquietar a Real Madrid.

Privado del concurso de dos de sus mejores hombres —entre ellos de Ben Barek que está aún suspendido— Atlético Madrid no fué sino la sombra del gran equipo que fué ante La Coruña.

Decidido a escapar de los últimos puestos, La Coruña jugó ayer magníficamente y venció por 3 a 1.

Vencido por 0 a 1 en Barcelona, por el team de Español, Sevilla se mantiene en mala posición y es bien capaz de descender a segunda división.

Sabadell ganó ayer la gran sorpresa para la cátedra al vencer a Celta de Vigo, cuadro que quiso jugar "en gran señor", pero que debió regresar a sus lares con 3 a 0 en contra, que todo lo dice.

Por 6 a 1 fué vencido Valencia en Tarragona, cuadro este que puede aún causar sorpresas en el certamen.

BOX

PANAMA, 31. — (AFP).— El antiguo campeón español García Alvarez empató en un match a diez rounds con el welter panameño Tito Despaine.

BRUSELAS, 31. — (Agence France Presse).— El peso mediano Sergio Berthelemy venció al belga Hayen por puntos.

ESQUI

PRAGA, 31.— (Agence France Presse).— La primera prueba de los 8.o Juegos Mundiales Universitarios de Esquí, fué disputada hoy en Spindleruk y fué ganada por el checoeslovaco Rumi, delante del francés Claude Mantout.

Nueva fecha del fútbol autobusero

Se cumple hoy

Hoy se efectuará la segunda fecha del torneo de fútbol de los autobuseros en las canchas del Santiago siendo el programa el siguiente:

CANCHA N.o 1:

15.45 horas, Pila Cementerio con Alameda, 2.a División.

17.45 horas, Pila Cementerio con Alameda, División de Honor.

Director de turno: señor Osvaldo Leiva O.

Arbitro, señor Santiago Vera.

CANCHA N.o 2:

17.45 horas, Avenida Chile con Talleres Cooperativa, División de Honor.

Director de turno: Manuel Molina.

Arbitro, señor Domingo Borroni.

MAS DE MIL PUGILES QUE ACTUARAN EN EL CAMPEONATO DE LOS BARRIOS SE LES SOMETIO AL EXAMEN MEDICO

Ayer en la tarde se terminó la revisión médica de casi mil aficionados inscritos para intervenir en el Campeonato de Box de los Barrios, que se iniciará el miércoles 16 del mes en curso.

Este torneo, que el año pasado constituyó todo un acontecimiento, se desarrollará en el Estadio Chile. En cada reunión habrá treinta peleas que tendrán lugar simultáneamente en dos rings.

En los gimnasios de los diversos barrios se ha advertido en estos días extraordinaria actividad con motivo de los adiestramientos de los púgiles. En especial, en el local que posee la Federación en San Francisco 610, durante todo el día entrenan los representantes de Avenida Matta, San Francisco y Diez de Julio.

El Campeonato de Box de los Barrios de 1949 ser nuevamente organizado por la Asociación de Box de Santiago.

El Básquetbol femenino y su próximo torneo

Participarán 30 clubes

Mucho entusiasmo ha despertado el torneo de básquetbol femenino, organizado por el Colo Colo, y en el cual participarán 30 entidades, afiliadas y no afiliadas. Han asegurado su concurso los clubes Cabrera Gana, Sergio Gálvez, Colo Colo, Lo Franco, Famae; Magallanes, Cristal Yungay, Santiago Dávila Baeza, Sederap, Flecha, Ferroviarios, Montemar, Fanac, Población Delicias, Readi Industrias, Técnicos Dentales, San Gabriel, Palais Royal, San Ramón, Copec, Sabaté, Población Chacabuco y Olea.

Es posible que a estas entidades se agreguen también instituciones de barrios y de comunas vecinas.

Reclasificación de infantiles del club Magallanes

Requisitos

El director de la Sección Infantil de Fútbol del Club Deportivo Magallanes, don Raúl Laval, encarece la asistencia a los jugadores infantiles para su reclasificación, mañana miércoles de 19 a 20.30 horas, en Agustinas 1559.

Los jugadores de 15 años cumplidos deberán presentar el carnet (o recibo) de identidad y los que deseen ingresar a la institución deben venir premunidos de 3 fotografías, tamaño carnet, y certificado de edad.

Los juveniles que este año actuarán en la división intermedia deberán pasar a firmar los formularios adultos en la secretaría, Arturo Prat 318, premunidos de tres fotografías.

LOS PROFESIONALES DEL INTERNACIONAL EMPATARON A TRES

En el Estadio de "El Resbalón" se presentó el equipo denominado "Internacional", en una nueva reunión a beneficio de la familia del malogrado jugador Aurelio González, que defendió los teams de Badminton, Colo Colo y Santiago.

Los profesionales tuvieron esta vez por contendor a un seleccionado de El Resbalón, y el encuentro finalizó empatado a tres goles. No lució más la labor del Internacional a causa de la acción brusca desplegada por sus adversarios.

El Internacional formó con Marín; Flores y Klein; Nocetti, Atlagich y Trejos; Fuentes, Varela, Jiménez, Aldere te y Casanovas.

Anotaron los tantos Jiménez, Atlagich y Varela.

Hoy
CENTRAL
MATINEE
VERMOUTH
NOCHE

¡UNA CHISPEANTE HISTORIA DE AMOR EN PARIS!

Nuevamente
MAURICE CHEVALIER
¡Más genial que nunca, enamorando y dando lecciones de amor!

RKO presenta la realización de RENE CLAIR

RKO RADIO PICTURES

EL SILENCIO ES ORO

FRANCOIS PERIER • MARCELLE DERRIEN

Gran Premio en el Festival Cinematográfico Mundial de Bruselas

PARA MAYORES

LA ADAPTACION DE UNA NOVELA DE SINCLAIR LEWIS EN EL BAQUEDANO

La novela de Sinclair Lewis titulada "Timberlane" llevada a la pantalla por la Metro Goldwyn Mayer bajo el título de "El Eterno conflicto", se presentará desde hoy en Teatro Baquedano.

"El Eterno conflicto" está interpretado en los roles principales por Spencer Tracy, Lana Turner y Zachary Scott, quienes realizan una labor admirable.

SPENCER TRACY y LANA TURNER

LA HISTORIA DEL P. PETER DUNNE SE CONOCERA HOY

Un dramático momento de "Fragua de hombres"

Una enseñanza y un ejemplo resulta ser el drama cinematográfico "Fragua de hombres" del sello RKO Radio Pintures, y que es fiel biografía del sacerdote Peter Dunne, que en la ciudad de San Luis, en los Estados Unidos, fundara a fines del pasado siglo, el hoy floreciente asilo para muchachos vendedores de diarios.

La negligencia en la vigilancia de la infancia desvalida ha sido pagado muy caro en los Estados Unidos con las olas de criminalidad que han llegado a hacer tambalear las instituciones democráticas de la gran República del norte.

Es por eso que el relato de las experiencias y trabajos del Padre Dunne para atraer al buen camino a los malhechores en ciernes, tiene gran interés para todos. "Fragua de hombres", que protagonia Pat O'Brien, será estrenazdo hoy por la RKO Radio Pictures en el Teatro Santa Lucia.

EL CONTINENTAL ESTRENA HOY FILM BASADO EN UNA CANCION DE A. LARA

Un esfuerzo es el que hace en favor de su público Columbia Pictures, el presentar en esta época una película que debía ser estrenada en plena temporada. Y el público lo ha comprendido así, demostrando su interés al solicitar desde ayer mismo localidades para las exhibiciones de la producción fílmica "Carita de cielo", cuyas presentaciones se inician hoy en la pantalla del Teatro Continental. "Carita de cielo" es versión fílmica de la canción de Agustín Lara, que lleva el mismo nombre, y en base a ella se ha elaborado un argumento que mantiene el interés del espectador durante su desarrollo. Tienen a su cargo la responsabilidad de los papeles centrales en esta película, María Elena Márquez, junto al galán Antonio Badú al frente de un calificado elenco que consulta la actuación de la rumbera Ninoska Sevilla.

Una divertida escena de "Carita de cielo"

MODAS RODOMAX
Regala
Sus medias NYLON
MALLA 51 a $ 78.—
MALLA 54 a $ 125.—
AHUMADA 41

CHEVALIER REAPARECE DESDE HOY

MAURICIO CHEVALIER y MARCELLE DERRIEN

"El silencio es oro", que se estrena hoy en el Teatro Central, marca el triunfal regreso a la pantalla de Maurice Chevalier, el "chansonier" número uno del mundo.

"El silencio es oro" no es una película más, es un retorno nostálgico a toda una era que parece desvanecida en la bruma del recuerdo. El París de la Exposición Universal reaparece con todo su brillo primitivo. Realizada en los estudios de la RKO Pathé Cinema en París por el célebre director René Clair, "El silencio es oro" fué agraciada con el Gran Premio de Honor en el festival mundial de cine, en Bruselas en 1947, y con meritorias menciones en el festival de Locarno, Suiza. Además, de Maurice Chevalier, que tiene a su cargo el principal papel, aparecen con él Francois Perier y la encantadora debutante del cine francés Marcelle Derrien.

Mañana se inauguran Cursos de Verano en Valparaíso

Mañana se inaugurarán en Valparaíso los Cursos Breves de Divulgación Cultural, organizados por primera vez por las Escuelas de Temporada de la Universidad de Chile.

Concurrirán al acto de inauguración, el Rector de la Universidad de Chile, don Juvenal Hernández; el Director de las Escuelas de Temporada, don Aníbal Bascuñán, autoridades educacionales, maestros y alumnos de los 25 cursos que integrarán este ciclo de estudios.

Los cursos, que abarcan desde la pedagogía y la Historia, hasta la filosofía y las Artes Musicales, plásticas y técnicas, estarán a cargo de destacados profesores chilenos y extranjeros.

Las inscripciones se reciben en la Secretaría de la Escuela de Temporada en Santiago, en el Instituto Chileno Norteamericano de Cultura en Valparaíso, y en la Escuela de Bellas Artes, Palacio Vergara de Viña del Mar.

1949 FEBRERO 1949

D	L	M	M	J	V	S
		1	2	3	4	5
6	7	8	9	10	11	12
13	14	15	16	17	18	19
20	21	22	23	24	25	26
27	28					

¡Último mes!
DE CALZADOS
"La Argentina"
ENTREGAMOS EL LOCAL Y CON TAL MOTIVO EFECTUAMOS LA MAS GRANDIOSA....
Liquidación

Calzado en plantilla y plataforma, y en todos los colores, desde
$ 95.-

Calzado para niños y variedad de modelos, números del 18 al 35
$ 79.-

Gran surtido en calzado de caballeros, en materiales importados y nacionales con efectivas rebajas.

LIQUIDAMOS TOTALMENTE TODO A PRECIOS REGALADOS

CALZADOS "La Argentina"
ESTADO 332

PUBLICIDAD LA NACION

DELANTALES
Modelos de reciente
que presentamos en
OFERTA E
PRECIOS EXC
SOLO POR ES

DELANTALES para empleadas en colores azul, negro, verde, rosado y cáscara envivado con blanco en todas las tallas . $ 235.-

2 BONITAS batas delantal en percalas muy vistosas infinidad de modelos y floreados a . . . . . $ 295.-

3 DELANTALES pechera en lindos floreados y modelos, a $ 149.-

4 DELANTALES de pecheras con vuelos y en novedosos modelos, gran variación de colores y floreados a $ 149.-

5 DELANTAL abrochado atrás, con vuelos, en percalas floreadas a . . . . . $ 175.-

BATAS PARA LEVANTARSE, para señora, en lindas telas, estampadas en varios tonos, tamaños 44 al 50 . . . . . $ 740.-

PAÑUELOS SE SEDA, para la cabeza y cuello, en gran surtido de lindos colores, tamaños grandes, cada uno . . . . . $ 250.-

Oferta Sensacional
Un hermoso surtido en delantales, de pechera unifrortados, material plástico, en lindos colores floreados. Cada uno a
$ 72.-

LA CASA QUE VENDE MAS Y MAS BARATO EN CHILE
CASA GARCIA
ALAMEDA esq AVENIDA ESPAÑA Reembolsos Casilla 3224

Hoy ★ SANTIAGO
MATINEE · · VERMOUTH · · NOCHE

GRANDIOSA.... EXTRAORDINARIA.... ESPECTACULAR ES ESTA PRODUCCION DEL CINE ARGENTINO!

Enrique MUIÑO ☆
Amelia BENCE ☆
Angel MAGAÑA ☆
Francisco PETRONE ☆
en

"LA GUERRA GAUCHA"

MAYORES Y MENORES

Ternura... Inteligencia.. Bondad... Astucia... Valor... Todo se descubre en el tema de esta maravillosa producción, orgullo del cine hablado en castellano.

Pocas veces el público ha aplaudido, poniéndose de pie, sin disimular su entusiasmo, por una obra que sin duda despertará sana codicia y creará una competencia de arte y calidad.

Distribuye: BAND Y SALAS LTDA.

...OMPAÑIA ...LENA DE ...ECTACULOS — CCE — LOS MEJORES PROGRAMAS EN LAS MEJORES SALAS

Rex
...MEJOR TEATRO DE AMERICA
...3-31144 - HORARIO: 3 - 6.30 Y 9.45 P.M.
...rproducción inglesa, sello Paramount, por ...d y Ann Todd (Sólo para mayores)
...ERTE ES PERDICION
...pular, sinopsis, etc.

...AL
...5 P. M.
...er Bros fil. ... de la ...
...DOR
...ra y Den

SANTIAGO
3, 6.30 y 9.45 P. M.
La espectacular película argentina por Muiño, Petrone, Magaña, Chicia y Amelia Vence (Menores)
LA GUERRA GAUCHA

...RIA
...15 y 9 20 ...n el so- ...ONES ...a Lupi. ...r.

DIECIOCHO
Tarde 5.45 — Noche 9.30
(Mayores y Menores)
EL LECHERO
por Denny Kaye, y
MI AMIGO FIEL
por Tedd Donalson.
Escogidos agregados.

HOY ADMIRAREMOS A LA NUEVA ESTRELLA SUECA EN EL T. REAL

Con un reparto tan importante como el que integran Dennis Morgan, Victor Francen, Bruce Bennett, Dorothy Malone y otros artistas, los directores de la Warner Bros. lograron rodear a su estrella debutante, Viveca Lindfors, de un grupo de actores excelentes, entre los cuales ella se destaca en todo su esplendor. "Al vencedor" es el título de la obra, que se estrenará hoy en el cine Real.

DENNIS MORGAN y VIVECA LINDFORS, la nueva estrella sueca.

Local propio para Teatro Experimental

El Teatro Experimental de la Universidad de Chile cuenta desde ayer con un local propio, al haber sido aprobado por el Ministerio de Educación el decreto de cesión de la Sala de Conferencias de la Biblioteca Nacional que fué hecha de común acuerdo por la Dirección General de Bibliotecas, Museos, Monumentos Nacionales y Archivos y la Rectoría de la Universidad de Chile.

El edificio que ocupará el Teatro Experimental está ubicado en la Biblioteca Nacional con frente a la calle Moneda, reconociendo la Universidad de Chile el dominio de la Biblioteca sobre dicha sala. El Teatro Experimental a su vez, conservará la exclusividad de las labores teatrales de esa sala, quedando sólo a disposición del Ministro de Educación para las actividades que el Ministro determine en un día fijo de la semana. Durante cinco años, el Teatro Experimental podrá hacer uso de la sala, y después de este plazo, la Biblioteca podrá ponerle fin a la cesión con un previo aviso de seis meses.

Respecto a la terminación y adaptación de la sala para el uso del Teatro Experimental, será la Universidad de Chile, quien se hará cargo de la obtención de los fondos, quedando a beneficio de la Biblioteca todas las obras que se ejecuten en el sentido arquitectónico, y no teatral, es decir, butacas, telones, materiales eléctricos, etc.

El decreto por último, señala que el Teatro Experimental cederá a la Biblioteca Nacional el 5 por ciento de la entrada líquida por venta de localidades durante el tiempo que dure la cesión.

EL PROXIMO MARTES SE CELEBRA EL DIA DEL TEATRO Y CINE

El Día del Teatro y del Cine será celebrado en la capital con un paseo que los operadores de cine, ayudantes y empleados de las empresas, realizarán hasta Barrancas, en San Antonio, el próximo martes 8 de debrero.

El programa a que se sujetará este paseo, consulta encuentros deportivos, entretenimientos, reuniones sociales y otros actos.

Con el fin de otorgar las mayores facilidades a los empleados de cines y teatros, los empresarios decidieron de común acuerdo con los empleados, cerrar el martes 8 todas sus salas, concediendo así un feriado general a sus colaboradores. Por otra parte, los mismos empresarios pagarán los gastos de pasajes que demande este paseo, y muchos de ellos han ofrecido participar con obsequios consistentes en alimentos y golosinas.

La secretaría del organismo rector de los operadores y ayudantes de los cines y teatros locales atiende diariamente todo lo relacionado con informes de este paseo en organización.

Permuto por casa en Santi...
HASTA $ 600.000
Parcela de 8 hectáreas; casa 15 piezas, fuera ... lencias, galpón para 20 vacas, bodega pasto, árboles ... les, parrones, chacra, luz y agua potable, a 60 kilóme... Santiago. Micros y Ferrocarril a la puerta.
UBICADA SAN ALFONSO; CAJON LLANO DE ...
Clima ideal, mucha forestación y bonitos paisaj... cordilleranos
BANDERA 154 — OF. 7 — TEL. 6...

...na hora!!
...UNICADO Nº 1
...TIMANDOSE LOS ARREGLOS EN EL ESCENARIO DEL
...ATRO BALMACEDA
...o teatro disponible en la ciudad para recibir a la gran
COMPAÑIA LIRICA ESPAÑOLA
Procedente del TEATRO MUNICIPAL y de regreso de una brillante jira al Sur, y que efectuará una cortísima temporada de despedida a
PRECIOS ULTRAPOPULARES
ESTE PENDIENTE DEL ANUNCIO DE MAÑANA

METRO
PARA ADULTOS Y MENORES DE 15 AÑOS
HOY

¡UN ALEGRE Y MAGNÍFICO TRIUNFO MUSICAL DE LA M-G-M EN TECHNICOLOR!
"FIESTA BRAVA"
ESTHER WILLIAMS
AKIM TAMIROFF - CYD CHARISSE
JOHN CARROLL - MARY ASTOR
FORTUNIO BONANOVA
y RICARDO MONTALBÁN
Una película Metro-Goldwyn-Mayer

Hoy
SANTA LUCIA
MATINEE VERMOUTH NOCHE

"¡No hay muchacho absolutamente malo ... ni aún el peor de ellos!" ...

"FRAGUA DE HOMBRES"
(FIGHTING FATHER DUNNE)
CON
PAT O'BRIEN
y
DARRYL HICKMAN - CHARLES KEMPER - UNA O'CONNOR - ARTHUR SHIELDS
JOE SAWYER - HARRY SHANNON - MYRNA DELL - RUTH DONNELLY
RKO RADIO
¡La emocionante historia del Padre Dunne, el mejor amigo de los niños!
ESTA PELICULA FUE CONSIDERADA COMO EDUCATIVA POR EL H. CONSEJO DE CENSURA CINEMATOGRAFICA
MAYORES Y MENORES

GUIA DEL ESPECTADOR

EL NUMERO QUE VA ENTRE PARENTESIS CORRESPONDE AL DEL TELEFONO

TEATROS

IMPERIO (32627).— Compañía Leguía-Córdoba. Vermouth y noche: Fiesta mansa.

CINES

ALAMEDA (91254) — Rotativo. El asesinato de papá Noel y El gendarme desconocido.

AMERICA (52443) — Rotativo. La bella y la bestia, La mulata de Córdoba y Ocho hombres y una mujer.

ANDES (...) — Vermouth y noche: El asesinato de papá Noel y El gendarme desconocido.

...AR (80122) — Vermouth y noche: La mortaja de seda.

APOLO (51746). — Rotativo: Lucrecia de Borgia, Muchachada de abordo y Pobre mi madre querida.

ALMAGRO (83425) — Rotativo: Soy charro de rancho grande y Olvida tus pesares.

AVENIDA MATTA — (51455).— Rotativo: Encadenada, Ché Chingolo y Ocho hombres y una mujer.

BALMACEDA (88768) — Rotativo: La mujer marcada, Tres desconocidos, Los buitres y Seriales.

BAQUEDANO (65050) —Matinée vermouth y noche: El eterno conflicto.

BANDERA (80111) — Matinée, vermouth y noche: La parte de la sombra.

... Rotativo: Los maridos engañan de 7 a 9, La orquídea blanca y El principio o el fin.

BOLIVAR (83083) — Rotativo: Monja, casada, virgen y mártir, Lágrimas de una madre y Cartas a mi amada.

CAPITOL (89581) — Rotativo: La valentina, Mi mujer es otra, Un amor cual ninguno y Serial.

BRASIL (80306). — Rotativo: El lechero y Misterio en México.

CARRERA (86685) — Rotativo: Olvida tus pesares y Soy charro de rancho grande.

CENTRAL (35555) — Matinée, vermouth y noche: El silencio es oro.

CERVANTES (88569) — Matinée, vermouth y noche: Bailando nace el amor.

CLUB DE SEÑORAS (33530) — Rotativo: El gendarme desconocido y La bella y la bestia.

COLON (90577) — Rotativo: El gendarme desconocido, La mortaja de seda y Lobos del norte.

COUSIÑO (50657) — Rotativo: ...

CHILE (60728). — Rotativo: Asesinato en el Music Hall, Isabelita y Los muchachos de antes no usaban gomina.

CONTINENTAL (60735). — Matinée, vermouth y noche: Carita de cielo.

COLISEO (89075).— Rotativo: La orquídea blanca, El principio o el fin y Camino al patíbulo.

DIECIOCHO (83778). — Vermouth y noche: El lechero y Mi amigo fiel.

ESMERALDA (84303) — Rotativo: El gendarme desconocido, La mortaja de seda y El hijo del amor.

EL GOLF (257).—Vermouth y noche: Pasión inmortal.

FLORIDA (34289) — Matinée, vermouth y noche: El bandido.

FRANKLIN (50754). — Rotativo: El gendarme desconocido, La mortaja de seda, Camino al patíbulo y Serial.

HOLLYWOOD (42389) — Rotativo: El hijo del amor y La mortaja de seda.

IDEAL CINEMA (92188) — Rotativo: Del rancho a la capital, Hotel de verano, Carnaval de antaño y Serial.

IMPERIAL (51112) Rotativo: Ché Chingolo, La segunda oportunidad y La isla maldita.

INDEPENDENCIA (63702) —Rotativo: El principio o el fin, La orquídea blanca y Frieda.

ITALIA (41863) — Rotativo: El principio o el fin, La orquídea blanca y La ciudad mágica.

LO FRANCO (92705).— Rotativo: La madrina del diablo, Sota, caballo y rey y El imperio submarino.

LUX (87630). — Rotativo: Camino de Río y Agregados.

MIAMI (...) Rotativo: Como te quise te quiero.

MIRAFLORES (30909) Rotativo: La bestia humana y La dama de Shangai.

MANUEL RODRIGUEZ (66959) Rotativo: El gendarme desconocido, El hijo del amor y También somos humanos.

MINERVA (...) Rotativo: Los hijos de don Venancio, Doctor muerte, Mujer o demonio y Serial.

METRO (83361) Matinée vermouth y noche: Fiesta brava.

MONUMENTAL (91555).— Rotativo: Mis cinco hijos, La orquídea blanca y El principio o el fin.

MAXIM (30611) Rotativo: El castillo de Dragonwyck.

NACIONAL (63566). — Rotativo: El gendarme desconocido, La mortaja de seda y Camino al patíbulo.

NORMANDIE (87749). — Matinée, vermouth y noche: Cual copa de cristal.

NOVEDADES (94594) — Rotativo: Sin sombra de sospecha y El expreso de Berlín.

ORIENTE (41345) — Vermouth y noche: Bailando nace el amor.

ÑUÑOA (43152) — Rotativo: Los hijos de don Venancio, Sangriento está el valle, Mujer o demonio y Serial.

O'HIGGINS (86529) Rotativo: La orquídea blanca, El principio o el fin y Sangre noble.

PORTUGAL (34718) Rotativo: El asesinato de papá Noel y El gendarme desconocido.

PRINCESA (85205).— Rotativo: Ché Chingolo, Carnaval en el trópico y La sombra fatal.

PRINCIPAL (82372). — Rotativo: Noticiarios, Cortos, Dibujos y Serial.

PROVIDENCIA (46073) — Rotativo: Ataviamo, Fiebre y Serial.

PLAZA (84714) — Matinée vespertina, vermouth y noche. El Congreso baila.

PARIS.— Descanso.

ROXY (80809). — Rotativo. Morir al alba.

RECOLETA (63874) — Rotativo: La orquídea blanca, La bella y la bestia y El principio o el fin.

REAL (65555) — Matinée, vermouth y noche: Al vencedor...

REX (31144) — Matinée, vermouth y noche: Querer es perdición.

REPUBLICA (93611) — Rotativo: Alí Babá y los cuarenta..., A media luz, Lazos ... y Serial.

RIALTO (33481) — Rotativo: Ocho hombres y una mujer, ... naval en Costa Rica.

SANTIAGO (...) — Matinée, vermouth y noche: La guerra gaucha.

SANTA LUCIA (...) — Matinée, vermouth y noche: Fragua de hombres.

SELECTA (92194) — Rotativo: Fuimos los sacrificados, ... dos sobre Tokio, Barrio..., Aguilas de fuego.

VALENCIA (61557) — Rotativo: Adiós pampa mía, ... oportunidad y La viuda...

VICTORIA (30021) — ... No me abandones.

"...IO ROJO", UNA PELICULA DE ACCION QUE MARCARA EPOCA

La distribuidora Artistas Unidos anuncia el próximo estreno de la superproducción de Howard Hawks intitulada "Río Rojo" (Red River), en la que actúan las estrellas John Wayne, Montgomery Clift, Walter Brennan y Joanne Dru.

"Río Rojo" es una cinta de acción de calidad fuera de lo común. Fué premiada en los Estados Unidos, y ha batido récords de asistencia donde se ha estrenado. Ha marcado una época en la industria cinematográfica, pues se afirma que con "Río Rojo" han recobrado su perdido apogeo las películas de aventuras del oeste norteamericano.

El grabado muestra a John Wayne y Montgomery Clift en una de las más espectaculares peleas jamás filmadas anteriormente. Esta y otras escenas de gran emotividad han dado a este film el fuerte realismo que lo ha hecho triunfar en todas partes.

Aún no se realiza beneficio para el actor I. Martínez

Nos informan que, no obstante haber experimentado en estos últimos días una reacción favorable, está delicado de salud en el Hospital del Salvador, el decano de los artistas nacionales, el primer actor Italo Martínez.

Es de esperar que sus compañeros se apresuren en cristalizar los buenos propósitos manifestados de verificar un festival de beneficio para Italo Martínez, ya que hace cerca de un mes que hicieron ofrecimientos en tal sentido.

Deseamos al excelente actor una pronta mejoría.

"LA GUERRA GAUCHA" INICIA HOY SU EXHIBICION EN EL T. SANTIAGO

SEBASTIAN CHIOLA

En el cine Santiago se estrenará hoy la producción de Artistas Argentinos Asociados "La guerra gaucha", film distribuido por la Sociedad Cinematográfica Baud y Salas Ltda., teniendo en sus partes principales a valores consagrados del cinema como Enrique Muiño, Francisco Petrone, Angel Magaña, Sebastián Chiola y Amelia Bence.

Con una potencia que no había conocido antes el cine argentino, dentro de una armonía y ajuste prácticamente perfectos, en cabal coordinación de todos los elementos que la integran, asoma en el cuadro una gran película argentina, quizá la más completa que se haya producido en estudios bonaerenses. Todo en "La guerra gaucha", ha sido cuidado hasta el mínimo detalle, y, al volcar en la imagen el libro de Leopoldo Lugones, da el cinematógrafo argentino un paso adelante que en verdad sorprende por la magnífica conjunción de valores que representa.

"Fiesta Mansa" va hoy en populares

Todo el sabor de nuestro arte y del ingenio criollo salpican la comedia cómica que Alejandro Gálvez escribió para Lucho Córdoba y que con el título de "Fiesta Mansa", está representando desde el viernes último, en el Teatro Imperio, la Compañía de Comedias Cómicas Leguía- Córdoba.

Alejandro Gálvez ya tenía justificada buena fama de humorista de nota con su actuación al frente de la barra de la Universidad de Chile. Un día se encontró con Lucho Córdoba, quien anda siempre a caza de novedades cómicas y en esa entrevista surgió la idea de que Gálvez escribiera una comedia. El acierto ha sido grande. La comedia ha gustado y hoy será representada en dos funciones populares. La obra ha sido montada muy en ambiente y tiene la novedad de ser una comedia musical.

La Artista de Hoy

La linda Elizabeth Taylor, que hace poco aún ha encarnado papeles de niñas adolescentes es ahora la primera dama de Robert Taylor, en la película "El Traidor", que se está actualmente filmando en Inglaterra por cuenta de Metro Goldwyn-Mayer.

Febrero
1.o
LUNES

SANTOS DE HOY
SAN IGNACIO

SANTOS DE MAÑANA
Prif. Stma. Virgen

Boletín del tiempo

DE LA OFICINA METEOROLOGICA DE CHILE

Ministerio de Defensa Nacional

(Redactado a las 20 horas del día 31 de enero de 1949)

Aunque las precipitaciones sólo han alcanzado hasta Llanquihue, el mal tiempo de la región austral se propagó hoy hasta Cautín con vientos del Noroeste, de intensidad creciente en el litoral. Más al norte se ha mantenido bueno con débil aumento de la nubosidad. En la región antártica ha persistido durante las últimas 24 horas un fuerte temporal de nieve y viento.

APRECIACION GENERAL

Después de algunas precipitaciones y vientos del Norte o Noroeste que todavía se producirán en la región sur del país, tiende a restablecerse el buen tiempo en las zonas afectadas.

ARICA A COQUIMBO.— Bueno. Nubosidades parciales. Vientos del Suroeste.

ACONCAGUA A MAULE: Bueno Nubosidades parciales. Vientos del Suroeste.

CORDILLERA CENTRAL.—Bueno.

SUR DE CHILOE.— Precipitaciones locales. Vientos del Noroeste. Tendencia a mejorar.

GUAFO A EVANGELISTAS. — Lluvias y chubascos. Tendencia a mejorar. Vientos del Noroeste y Oeste, rondando al Suroeste.

PUNTA ARENAS.— Perturbado.

INFORMACIONES DE SANTIAGO

TEMPERATURA DEL AIRE. — (Día 31).— Máxima: 27,6º C. a las 14.15 horas.— Mínima: 14,4º C. a las 6.00 horas.

HUMEDAD RELATIVA DEL AIRE.— (Día 31).— Máxima: 84% a las 6.30 horas.— Mínima: 46% a las 16.00 horas.

SOL.—(Día 1.o de febrero).— Sale: a las 6.05 horas.— Puesta: a las 19.48 horas.

LUNA.— (Día 1.o de febrero).— Sale: a las 9.09 horas.— Puesta: a las 21.57 horas.— Fase: Cuarto creciente el 6 del presente.

Sección Previsión del Tiempo
Oficina Meteorológica de Chile.
Fono 90753.

Agencia de "LA NACION"
ROBERTO CARRASCO O
Maule N.o 1006

FARMACIA DE TURNO PERMANENTE HASTA LA UNA DE LA MADRUGADA
Andrade
DELICIAS 2902-FONO 92340

TARZAN (2281) EL ATAQUE Por Edgar Rice Burroughs

RAMONA
Por
Lino Palacio

1.—ALHAJAS, JOYAS

NOVIOS. ARGOLLAS ORO 14 y 18 kilates, macizas, grabadas, desde $ 800 par. San Diego 780 Relojería Sportman. 28 F.

¡NOVIOS! PARA ARGOLLAS. Fábrica Sostín. Nueva York N.o 66. 28 F.

JOYAS. ANTES VENDERLAS consúltenos. Pagamos mejores precios. Brillantes, marfiles, objetos de arte, boletos empeño, etc. Bandera 316. Fono 86072. 28 F.

BRILLANTES, JOYAS. Boletos, vendo y compro. Supero cualquiera oferta. Ahumada 82, esquina Nueva York. 28 F.

COMPRO ORO Y PLATA. Pago buenos precios. Alameda 846. 2 F

MOTORES UNIVERSALES Ingleses, 220 volts. Vogel. Portugal 691. Teléfono 94958. 5 F.

ARGOLLAS COMPROMISO, despertadores. Composturas: joyas, relojes. "Casa Danziger".— San Antonio 344. 8 E. 1950

ALHAJAS TODA CLASE FABRICAMOS. Comerciantes precios especiales. Argollas para novios Casa Rivera. San Pablo 2247 H|A

ORO, JOYAS, BRILLANTES, platino, plata, monedas antiguas compramos. Supero cualquiera oferta. Ahumada 68. 28 F.

2.—ARBOLES, PLANTAS

CRIADERO "MAIPO" OFRece Olivos Citrus etc., lo mejor de zona. Aurelio Barrientos. Buin-Maipo 11 S

PIMPINELLA, FAMOSAS SEmillas animales, solicítela con tiempo. Casa Ibáñez, Coelemu. 19 S.

2.—ARBOLES, PLANTAS

NOGALES MUY VIEJOS, EN trozos, compramos, pagando buenos precios. Pedir datos: Santo Domingo 1261. Teléfono 86665. H|A.

JARDIN ORIENTE LIQUIDA toda su existencia a precios muy rebajados. Av. Apoquindo 553. 4 F.

JAZMINES DEL CABO, INJERtados, plantas para jardín, maceteros greda, tierra hojas litre. Ofrece: Criadero "Corrial". Alameda esquina Arturo Prat. 28 F.

3.—ARMAS, CAZA, PESCA.

ARMAS REPARACIONES NIquelados, pavonados, compras, ventas, San Isidro 261. Departamento B. Teléfono 36036. 7 E. 1950

4.—ARTICULOS PARA CABALLEROS.

CLINICA DE CAMISAS. San Antonio 470. Teléfono 31952 Arregiamos sus camisas gastadas: las dejamos nuevas. 5 N.-

5.—ARTICULOS PARA DAMAS

"AVATTE" FABRICA POSTIzas de arte. Pelucas, trenzas, rizos armados. — Bandera 320 Teléf. 80479. 23 Jl.

7.—ARTICULOS PARA EL HOGAR

¡¡HOTELES, RESIDENCIALES!! Colchones desde $ 200. Somieres $ 250. Fábrica colchones, somieres, Sobrecamas "Caupolicán" — San Diego 813. Fono 68377. H|A

MOTORES UNIVERSALES Ingleses, 220 volts. Vogel. Portugal 691. Teléfono 94958. 5 F.

PACIFICO MENDEZ C. arrienda servicios, sillas, mesas, manteleria. Atiende banquetes dentro y fuera de Santiago. Fono 81249. Catedral 1548. 16 M.

ALFOMBRAS COMPRAMOS, vendemos, cambiamos, arreglamos, limpiamos, teñimos. Técnicos expertos. Clínica de Alfombras. Avenida Bdo. O'Higgins 189. Teléfono 30242 — 51799 H|A.

7.a.—ARTICULOS PARA EL CAMPO

ARNESES PARA CARRO COloso; arneses para máquina segadora. Telabartería Mallol. San Pablo 2720. 20 E. 1950

MOTORES UNIVERSALES Ingleses, 220 volts. Vogel. Portugal 691. Teléfono 94958. 5 F.

8.—ARRIENDOS OFRECIDOS

DEPARTAMENTO NUEVO, TOdo lujo, Avenida Pedro de Valdivia, esquina Avenida Cousiño 2016, a una cuadra trolleybuses, entrega inmediata, o 1.o marzo. 3 dormitorios, 1 1/2 baños, cocina gas instalada; parquets, etcétera: $ 5.800. Preguntar, Mayordomo, departamento 32. 7 F.

$ 2.500 SE ARRIENDA CASA 5 piezas, hall y dependencias. Av. Einstein 1401. Tratar de 12 a 14 y de 19 a 20 horas. 31 F.

10.—AUTOMOVILES NEUMATICOS, GARAGES

¿QUIERE VENDER SU AUTOmovil señor, o comprar otro? Avenida B. O'Higgins 1340. H|A

MOTORES UNIVERSALES Ingleses, 220 volts. Vogel. Portugal 691. Teléfono 94958. 5 F.

ENSEÑO MANEJAR Y MECAnica de automóviles profesor autorizado Luis Miranda Torres, ahora M. Rodríguez 740 Teléfono 80593 3 Mz.

AJUSTE MOTORES. PINTUra Duco. Facilidades. Bulnes 546 23 D. 1949

ESCUELA PROFESIONAL DE Choferes, enseña manejar automóviles y mecánica práctica. Garantiza documentos. 750 Almirante Barroso 750 H|A

BATERIAS PARA MOTOCIcletas ofrece Casa Hannig. Alameda 111. Santiago 18 S.

11.—AVES, ANIMALES, PAJAROS.

"APICULTORES" COLMENAS modernas. Cera estampada. Centrifugas. Reinas finas italianas. Toda clase artículos. Augusto Herrera. Casilla 793. fono 86974. Los Serenos 475 oficina 105 (Catedral entre Morandé y Teatinos. H|A

13.—COMPRAVENTA.

BILLARES Y BILLAS USADAS. tengo orden de comprar: Casilla 96, Santiago. 11 Sept.

VENDO SOLDADORA ELECtrica, punto y arco. Compañía 1312 28 Jl

COMPRO CHUICOS Y BOTEllas vineras. Brasil 44. Fono N.o 85652. N|O.

DISCOS COMPRAVENTA SAN Antonio 422. 29 O.

HOJAS USADAS AFEITAR compro. San Antonio 422. 12 O.-

S. SACK
FIERRO NACIONAL
REDONDO-CUADRADO-PLANO
SAN PABLO 1179
MORANDE 817

15.—DEPORTES.

CASA "SERERAP", SURTIDO completo para deportistas. Fabricamos red para tenis y fútbol, venta y arreglos de pelotas cualquier tipo. General Velásquez N.o 407, fono N.o 90347. 14 Ag.-

FABRICA FUEGOS ARTIFIciales "Cometa". Santiaguillo 942. Casilla 2. San Miguel. Santiago. Teléfono 51963. 30 S.

16.—DOCUMENTOS EXTRAVIADOS.

HABIENDOSE EXTRAVIADO la libreta 34993 de ahorro, Suc. Matucana, queda sin valor, de Luis Audon Soto Sánchez. 1.o F.

17.—DIVERSOS.

PARCHES INVISIBLES EN calzados. Eleuterio Ramírez 1136, casi esquina San Diego. 21 M.

BUENO, BARATO MERCERIA Ahumada 42. 27 Jl.

¡PRIMERA COMUNION! HOmenaje recordatorio anual de "Casa Util", donde tenemos el agrado de facilitar gratuitamente ropa para niños y niñitas. Inscriba sus niños cuanto antes. Todo absolutamente gratis. Agradecemos su cooperación. San Isidro 618. Fono 36953. 9 F.

MOTORES UNIVERSALES Ingleses, 220 volts. Vogel. Portugal 691. Teléfono 94958. 5 F.

PIDA GRATIS FOLLETO "Guía del éxito", resolverá sus problemas espirituales y materiales. Casilla 2523. Benfuid. 1.o F.

COMPRAMOS DENTADURAS, dientes sueltos, usados. Ahumada 68. 28 F.

18.—EDUCACION

MATRICULA ABIERTA: CURsos completos Comercio, diurnos, nocturnos; Contabilidad, Aritmética, Redacción, Taquigrafía, Dactilografía. Solicite prospectos. Instituto "Alonso Figueroa". Catedral 1257. 8 F

CORTADOR, MODAS, PEINAdos artísticos. Permanentes. Enseñanza rápida esmerada. Instituto "Alonso Figueroa". Catedral 1257. 3 F.

CORTADOR SASTRE. Curso rápido, eficiente, económico. Academia "Fénix". Santo Domingo 1030. 21 F.

CURSOS COMERCIALES PITman. Dactilografía al tacto. Taquigrafía Pitman. Contabilidad. Redacción Comercial. aritmética. Ortografía. Cursos rápidos. Solamente a señoritas. Instituto Femenino. Estado 225 H|A

ACADEMIA "FENIX". MATRIcula abierta.— Cursos: modas, corte, confección, moda infantil, lencería, camisería, sastrería. Enseñanza completa, eficiente, económica, por profesoras especializadas. Sistema de facilísima comprensión y aplicación inmediata. —Atención esmerada. Otórganse diplomas legalizados.— Solicite prospectos.— Santo Domingo N.o 1030 (cerca Puente). 3 F.

BACHILLERATO TODAS LAS pruebas, exámenes admisión, recuperación, madurez.— Asociación O'Higgins.— Monjitas 383 24 O.-

ACREDITADO INSTITUTO Técnico, Santo Domingo 1307.— Comercio completo, modas, dactilografía, taquigrafía, telegrafía, sastrería, peinados. 10 Mz.

18.—EDUCACION

¡TAMBIEN UD. NECESITA Unguento Monte Santo! 31 M.

INSTITUTO FEMENINO. ESTado 225. Corte y Confección. Modas. Lencería. Moda infantil. Camisas de caballero por el mejor Sistema Camps. Sombreros. Flores. Juguetes. Cursos rápidos, diurnos y nocturnos. H|A

COMUNA SAN MIGUEL, LICEO de Niñas "Diego Portales". Gran Avenida 5986, paradero 15, fono 51234. Humanidades niñas; preparatorias mixta, internas, medio pupilos, externos. Exámenes rendidos en el mismo Liceo. Matrícula abierta. 25 F.

MODAS, CORTE Y CONFECCIOn. Cursos rápidos. Sistema moderno. Profesora especialista. Alumnas confeccionan trajes primer mes. Lencería. Clases diurnas y nocturnas. Diplomas válidos. Academia Nacional de Corte y Confección. Rosas 1353 fono 88690. H|A

APRENDA ESCRITURA máquina en forma perfecta. Cursos en días, un mes, dos meses. Instituto de Contabilidad. Fundado en 1922. Santo Domingo 1030. 1.o Mzo.

CURSOS COMPLETOS COMERmercio. Taquígrafas, Dactilógrafas, Corresponsales, Contabilidad, Aritmética. Cursos diurnos, nocturnos. Enseñanza completa, eficiente, en breve plazo. Escritura máquina. Solicite prospectos.— Instituto de Contabilidad. Fundado en 1922.— Santo Domingo 1030 (cerca Puente). 12 F.

ENSEÑANZA DE PEINADOS, últimos estilos, maquillaje completo y manicure. Huérfanos 1820 28 F.

BACHILLERATO, EXAMENES repetición, garantizamos. Madurez: dos o más años. Profesores de Estado. Monjitas 399. 24 O.

19.—ELECTRICIDAD.

ELECTRICISTA ORDENES Inglaterra 1486. 18 Oc.

MOTORES UNIVERSALES Ingleses, 220 volts. Vogel. Portugal 691. Teléfono 94958. 5 F.

CASA A. VALENZUELA. INStalador técnico autorizado. Materiales eléctricos. Instalaciones, luz, fuerza y calor. San Diego 1974. Fonos 51752-52869 H|A

SOLDADURAS MULTIPLES eléctricas, marca "Decca" garantizadas. Para toda clase de trabajo de 20 a 275 amp. Entrega inmediata. Facilidades de pago. Compañía 1312-1325. Fono 88108. 21 Jn.

21.—HOTELES.

¡TENGASE SIEMPRE UNguento Monte Santo! 31 M.

HOTEL BRASIL 44, TODAS las habitaciones con radio H|A

22.—IMPRENTAS, LIBRERIAS, ETC.

PLUMAS FUENTE, ENCENDedores, lápices, arreglo.— Galería Alessandri N.o 30. 28 F.

24.—MATERIALES DE CONSTRUCCION.

PAPELERIA CENTRAL. NUEva York 63. Casilla 722 lindo surtido papeles importados y nacionales. Despacho a provincias. H|A

FIERRO REDONDO PARA construcciones. Sack. 28 F.

24.—MATERIALES DE CONSTRUCCION.

PLANCHAS YESO 1.80 MT2. 31. Cornisas, tornillos, toperoles. Arturo Prat 1754. 17 N.

CORTINAS METALICAS Y DE malla; cerrajería; reparaciones. Ceura y Valverde. Rogelio Ugarte 1885. Teléfono 52546. 4-S.-

GRAN BODEGA, AVENIDA GEneral Bustamante 772. Teléfono 45184. Materiales para construcciones. H|A.

MOTORES UNIVERSALES Ingleses, 220 volts. Vogel. Portugal 691. Teléfono 94958. 5 F.

FIERRO GALVANIZADO LISO. Sack. 28 F.

PINTA, EMBALDOSA, REPARA su casa y etc., a precios más bajos. E. Lobos. Arturo Prat 936. 12 N.

FIERRO PARA CONSTRUCciones. Abel Gazitúa. Teatinos 349.— 25 Jn.

¡OPORTUNIDAD! PAPELES murales, lisos, rollo $ 4.00; Floreados a $ 7; Ponceados $ 11. Papelería Nacional. — Arturo Prat 361. H|A.

PINTURAS PASTA SACK. 28 F.

FIERRO ACANALADO GALvanizado, Sack. 28 F.

PUERTAS, VENTANAS, GRAN surtido en medidas y modelos "Standard". Se confeccionan persianas, celosías. Se estudian presupuestos según planos. Fábrica "Record". San Diego 743. 3 F.

S. SACK, BARRACA FIERRO. San Pablo 1179. Morandé 817. Precios bajos. 28 F.

CASAS FIJAS Y PREFABRIcadas, desde $ 25.000, le construye Velastín. Ver planos sin compromiso.— Exequiel Fernández 1911 esquina Zañartu, Ñuñoa. 2 Mzo.

25.—MAQUINARIAS.

BALANZA, MOLINILLOS, PIcadoras, cortadores fiambre vendemos, compramos. Reparaciones garantidas. Ex jefe técnico Hobart-Dayton, 24 años. "Precisión Hispana". Alameda B. O'Higgins 287. Fono 34223. H|A

BOMBAS TRANSVASIJAR VInos, sobre carros. Fábrica Ingeniero Cintolessi. Santo Domingo 4140. Fono: 93732. H|A

CAFETERAS EXPRESS, BAños maría, loncheras, jugueras, ventiladores, lavadoras ropa. "Precisión Hispana". Avenida Bernardo O'Higgins 287. Teléfono 34228. H|A.

MOTORES UNIVERSALES Ingleses, 220 volts. Vogel. Portugal 691. Teléfono 94958. 5 F.

BOMBAS CENTRIFUGAS RIEgo, motobombas eléctricas caseras, bombas a mano. Motores Diesel y repuestos. Otto L. Rabe D. — Morandé 456. Casilla 13253. 24 Mzo.

BOMBAS CENTRIFUGAS IMportadas, nacionales, todos tamaños. Motores bencina o eléctricos. Fábrica Ingeniero Cintolessi. Fono 93732. Santo Domingo 4140. H|A

UN MOTOR "BARATO Y BUEno" se lo ofrece a usted MORENO.— Arturo Prat 136. 5 F.

¡SEÑORES INDUSTRIALES! Ofrecemos el más extenso surtido de motores y maquinarias a los precios más convenientes. Consúltenos antes de decidir su compra, le será provechoso. "Casa Héctor Moreno" Arturo Prat N.o 136. 16 M.

25.—MAQUIN

MOTORES EL
ternos y contin
tedral 1285 tel

UN MOTOR "B
no" se lo ofrec
NO.— Arturo P

26.—MAQUINAS

MAQUINAS COSE
bir compro-vendo
garantidas. Casa
Julio 318-B. 34736

COMPRO MAQUI
boletos empeño, ob
García Reyes 85.

27.—MAQUINAS ESCRIBIR.

SIMS, OFICINA T
quinas escribir, su
Teatinos 551. Teléf

28.—MUSICA.

DISCOS COM
San Antonio 422.

29.—MODAS Y CONFECCION

CINTURONES
tasía", "Sen
¡Enorme surt
rramos cinturon
cios especiales p
distas. Fábrica
San Antonio 42

30.—MUEBLES Y

COLCHONES Y S
desde $ 150.— Ma
tres $ 500.—. Espe
didas, compostura
mos provincias. Ve
menor. Fábrica: M
Fono: 95302.

ROSAS 1777, MUEB
TRAL, ofrece: dorm
pesos; comedores,
$ 2.000. También of
Mueblería Central

COMEDORES,
torios, living
sueltos, catres
marquesas,
muebles sólidos
ble terminación
tos sin recargo
de Muebles "La A
na", San Diego

TURNO DE BOTICAS

SEMANA DEL 29 DE ENERO AL 5 DE FEBRERO DE 1949

FARMACIA	UBICACION	FARMACIA	UBICACION
Imperio	Estado 251	Royal	Portugal 201
Blanqueado	San Pablo 4959	Iris	Av. Matta 402
Sanax	Mapocho 4181	Sierra Bella	Sierra Bella 2353
San Martín	B. del Mercado 301	Bellavista	V. Mackenna 7193
Cortosio	Bascuñán 402	Prusia	J. M. Infante 1077
Ruiz	Bascuñán 1971	Ojeda	Manuel Montt 760
Rossi	Castro 314	Holandesa	Providencia 2369
El Sol	San Francisco 694	Providencia	R. del Río-Cousiño
San Francisco	San Francisco 1615	Estadio	C. Covarrubias 476
La Unión	San Ignacio 2012	Padig	Villagra 25
La Legua	Santa Rosa 3890	C. de Macul	J. P. Alessandri 2126
Gran Avda.	Gran Avenida 5693	Marina	Vivaceta 1930
Andes	Gran Avenida 9065	Recasol	Sevilla 1565
San Ramón	San Ramón-A. Vial	Vivaceta	Pinto 2081
Salamovich	San Pablo 3242	Silva	Recoleta 505
Riquelme	San Pablo 1701	Oriental	Bellavista 0468
Imperio	Moneda 2497	Velsman	Recoleta 2110
		Bulnes	A. Macco 279

NOTA.— De acuerdo con el Art. 61 del Reglamento de Farmacias el turno es sólo para el despacho de recetas y expendio de medicamentos signados en la letra L-U del Petitorio.

SITIOS
$ 5.000 - 8.000 CONTADO
SALDO HASTA 50 MESES
AGUA POTABLE
LUZ ELECTRICA
SOLERAS DE PIEDRA
ACERAS DE CONCRETO
CALZADAS MACADAM HIDRAULICO. — MICRO A LA PUERTA
ENTREGA DE SITIOS Y TITULOS INMEDIATA
POBLACION JOSE JOAQUIN PEREZ
TRATAR CON SU DUEÑO
SOTOMAYOR 375

PROPIEDADES AL SUR DE LA AVENIDA MATTA

$ 200.000.— Población Chile (Camino a Puente Alto), casa esquina, nueva, comedor, salón, 2 dormitorios, baño, dependencias.

$ 300.000.— Pedro León Ugalde, casa un piso, moderna, living-comedor, 4 dormitorios, baño completo, dependencias, patio. Deuda 77.000 Caja Empleados Particulares y facilidades de pago.

$ 200.000.— San Vicente, casa un piso, con local comercial y habitaciones.

$ 220.000.— Población La Legua, casa un piso, con 7 piezas, servicios, parrón y frutales.

$ 240.000.— Franklin, casa un piso, sólida, bien tenida. Tiene hall, 4 piezas, baño, servicios y patio. Deuda 20.000 Caja Nacional de Ahorros.

$ 240.000.— Padre Orellana, casa un piso, sólida. Living, comedor, 5 dormitorios, baño, dependencias, patio. Facilidades de pago.

$ 260.000.— Carmen, casa un piso, con living, comedor, 2 dormitorios, baño, dependencias, patio.

$ 270.000.— Santiago Concha, casa un piso, asísmica, moderna, living, comedor, 4 dormitorios, baño, dependencias, patio.

$ 320.000.— Av. Vicuña Mackenna, casa un piso, sólida, bien tenida. Living, comedor, 4 dormitorios, baño instalado, dependencias, parrón.

$ 330.000.— Arturo Prat, casa un piso, bien tenida, living, comedor, 3 dormitorios, baño instalado, dependencias, patio.

$ 340.000.— Santa Rosa, casa amplia un piso, 10 por 40 metros. Tiene 9 piezas, baño, dependencias y patio.

$ 350.000.— Roberto Espinoza, esquina, casa 1 piso, sólida, bien tenida. Hall, galería, comedor, salón, 3 dormitorios, baño instalado, dependencias, patio. Deuda 90.000 Caja FF. CC. del E.

$ 350.000.— San Vicente casa un piso, sólida, bien tenida, living-comedor, 3 dormitorios, baño instalado, dependencias, patio. Deuda 30.000 Caja Nacional de Ahorros.

$ 410.000.— Lira, casa un piso, sólida, bien tenida. Living, comedor, galería, 5 dormitorios, dos baños completos, dependencias, jardín y patio con parrón. Deuda 180.000 Caja FF. CC. del E.

$ 450.000.— San Ignacio, casa un piso, asísmica. Living, comedor, costurero, 3 dormitorios, baño de lujo, dependencias, patio. Deuda 200.000 Caja Empleados Particulares.

$ 500.000.— Franklin, esquina, casa amplia con extenso local. Deuda 33.000 Caja Empleados Particulares.

$ 550.000.— A media cuadra de Vicuña Mackenna, altura 4500. Casaquinta un piso, 60 por 46 metros. Tiene 4 piezas, arboleda frutal, 106 metros de parrones, entrada de auto. Facili
pago.

$ 560.000.— Arturo Prat, cerca Matta,
piso, bien tenida, 600 m2. Living, comedo
escritorio, 6 dormitorios, 2 baños completos
dencias, 2 patios con parrón y frutales. D
mil Caja Nacional de Ahorros.

$ 1.000.000.— Vicuña Mackenna, esqui
let sólido, bien tenido, rodeado de 700 m2.
dines y parrón. Tiene galería, living, come
lón, escritorio, 5 dormitorios, baño instala
pendencias, subterráneo. Tiene renta. D
mil Caja Hipotecaria.

CARLOS OSSANDON
NUEVA YORK 2

30.—MUEBLES Y MENAJES.

!!!VERANEANTES!!! sommieres, colchonería Francesa. Refacciona colchones a domicilio. San Diego 9. Teléfono 86269. 4 F.

MUEBLES "ASTRAL". San Diego 458. ¡Alta calidad! Precios bajos. — Créditos. 6 N.

MUEBLES NORMANDOS. Precios rebajados, comedor completo $ 8.400, living telas importadas, $ 7.800. Mueblería "El Círculo". Art. Prat 563. 18 S.

OCASION! VENDO TODA clase muebles, menajes, catres. Créditos.— San Diego 346. 20 O.-

MOTORES UNIVERSALES INeses, 220 volts. Vogel. Portugal 691. Teléfono 94958. 5 F.

OCASION!! VENDO AMOados dormitorios, comedor, hall muebles sueltos. Delicias 2456. 2 F.

3.—NEGOCIOS, VENDEN.

OR DISOLUCION DE SOedad se vende, forzosamente, negocio acreditadísimo de casilres y sastrería, directamente teresados. Dirigirse a Alameda Bernardo O'Higgins 2785-A, gundo piso. Teléfono 92042. 21 F.

4.—NOTIFICACIONES Y CITACIONES.

SINDICATO PROFESIONAL EE. PP. de la Cía. Standard Electric S. A., de acuerdo n el artículo 375 del Cód. del ab., cita a reunión general el 2 de febrero de 1949, a las 30 horas, en Vicuña Mackenna 3939, para elegir la directiva del año 1949, ante un Inspector del Trabajo. — El Secreta- 2 F.

.—PRESTAMOS, DINERO, INVERSIONES.

OCIEDAD DE WARRANTS, mez y Cía., emite vales con cuales puede usted obtener dito en los Bancos y así desollar más sus actividades. rruca 3148, fono 92463. Agustinas 972. Oficina 703. Fono 77. 28 F.

OTORES UNIVERSALES INses, 220 volts. Vogel. Portugal 691. Teléfono 94958. 5 F.

MAS ALTO INTERES, CON máximo de garantía, sin la s mínima preocupación, se tiene únicamente por intermede la Caja de los Propietas de Chile S. A. Santo Domingo N.o 1249. 17-S.

—PROPIEDADES, VENDEN.

5.500 A $ 68.300, BARRIO ta Rosa, Comuna San Miel. Sitios con urbanización pleta, agua potable, alcantillado, luz, pavimento con o. Pequeña cuota contado o pagadero desde 500 pesos suales en cinco años plazo intereses, sin comisión. Gae Bandera 75. Oficina 1[illegible] 20 F

50.000.— LO BARNECHEA, quinta. 4 piezas, cocina, 0 metros2.— Morandé 291, na 21. 7 F.

DO BUENA CASA. ESCA. Tratar: López 864. 31 F.

EL JUEZ JUSTO

Por Brent and Wells

DICK TRACY

Por Charles Altroph

43.—PROPIEDADES, VENDEN.

$ 50.000 VENDEMOS CON $ 25 mil contado saldo mensualidades mil pesos, casita buen barrio, espléndida movilización. Santo Domingo 1249. 6 F.

$ 150.000.— EDUARDO MATTE, casa 4 piezas, cocina baño, construcción ladrillo, buena locomoción. 7 F.

45.—RADIOS.

FERNANDEZ Y CONTRERAS Ltda. Avda. Independencia 453. Fono 69320. Radios RCA. Radios Phillips. Arrendamos amplificadores. Reparaciones Servicio técnico. H|A.

RADIO-REPARACIONES DOmicilio, garantidas. Teléfono 65112. 14 O.

RADIOS TODAS MARCAS Tocadiscos. Amplios créditos. Reparaciones garantidas. Servicio domicilio Casa Aravena, Esmeralda 829 Fono 8963 H. A.

REPARACIONES Y TRANSformaciones de toda clase de radios Francisco Petrowitsch y Cía. Ltda. Agustinas 1539. Teléfono 69356. 6 F.

RADIO RCA Y DISCOS VICtor. "Francisco Figueras y Cía.", Santa Isabel 0301 - A, entre Avenida Seminario - Condell. Fono 44420. Facilidades. Se arregla toda clase radios. 28 F.

47.—RESIDENCIALES, PENSIONES.

ARRIENDO PIEZAS AMOBLAdas, personas trabajen ahora, desde 140 pesos semanales Brasil 44 N|O.

PIEZAS, PENSION MESA. Recibo pasajeros. Huérfanos 1393. 15 Mz.

DORMITORIOS AMOBLADOS reglamente, balcón calle, dos, tres personas, tres closets, baño, toilet, cocina.— Andrés Bello 575. 31 E.

PIEZAS PENSION, DIAS MEses. Precios bajos. Alameda 2646. 1.o M.

47.a—RESTAURANTES.

¿QUIERE USTED COMER MUY bien? Pase dónde Alfredo Club Radical Decima Comuna Chile 1950. ¡¡¡Atención camerada!!!! H|A

47.a—RESTAURANTES.

RESTAURANT CHIQUITO, COcina francesa, Platos exquisitos. Exposición 10. (Estación Central). Teléfono 32126. H|A.

48.—RELOJERIAS.

H. NACHMANN, RELOJEROTécnico. Huérfanos 757 4.o piso, oficina 406 Componemos relojes toda clase. Absoluta seriedad. Trabajos garantidos. Precios módicos. Huérfanos 757. Fono 36464. H|A.

¡¡¡RELOJES COMPOSTURAS baratas, garantidas. Negocio muy serio. San Diego 351. Visítenos!!! H|A.

RELOJES MALOS, BOLETOS empeño compro. Delicias 773. Oficina Diez. "KIKO". 27 N.

48.a—SANITARIOS.

SANITARIOS: SALAS baño completas. Silenciosos montados, asiento blanco. Tinas baño revestir, W. C. corrientes, lavaplatos, muebles cocinas cortinas Nylon, califont, cocinas gas, eléctricas. Tramitaciones por Caja a empleados. Embalaje provincias. Alameda 369 y San Pablo 1374. 27 O.

49.—SASTRERIAS.

¡AMPLIOS CREDITOS! SASTrería "La Flor de Matucana" Casimires nacionales e importados. Martínez de Rozas 3284 (Lado Correo). H|A

SASTRERIA VASQUEZ. BANdera 564 (altos) Teléfono N.o 41687. Casimires finos. Hechuras. H|A

SASTRERIA WELLDRESS. — Hechuras $ 550 virados, surcidos, compostura transformaciones ternos en traje sastre y guaso. Independencia 353. H. A

TRAJES MEDIA CONFECCIÓN. Sastrería Enrique Guendelman. San Diego 225 Créditos. 20 Jl.

SASTRERIA PASCUAL GRANdes facilidades de pago. Entrega inmediata San Diego 928 Ternos, confecciones, hechuras finas. H|A

49.—SASTRERIAS.

SASTRE EUROPEO CON TAller instalado se ofrece para trabajar para sastrerías de hombres de importancia. Medidas y confecciones finas. Dirigirse a A. T., Santa Rosa 1122, Stgo. 1.o F.

$ 650.— AMBOS PARA hombres, pura lana, forros de seda. "Andreu", su sastre. Franklin 1067. 6 F.

¿QUIERE PERFECCION EN su traje? diríjase a Sastrería "El Viraje". Técnicas hechuras, zurcidos inimitables. Viraduras perfectas. Transformaciones trajes sastre de señora. San Diego N.o 218. Fono 81232. 27 N.

TRAJES HUASO, TRANSFORmando ternos, único especialista. Atendemos provincias. Sastrería Louis. San Diego 163. 22-N.

VIRADURAS TERNOS, ABRIgos, transformaciones, trajes hombre en trajes jóvenes, zurcidos invisibles Sastrería Louis San Diego 163 teléfono 80955. 22-N.

DESDE $ 850. TRAJES SOBREmedida; desde $ 700 trajes confeccionados. Sastrería Salazar. Alameda Bernardo O'Higgins N.o 2783, esquina Libertad. 26 F.

SASTRERIA "POBLETE". DAmas, caballeros. Treinta años prestigio. Especialidad trajes sastre modernos. San Diego 2425. 18 Ag.

OSORIO RECIBE HECHURAS finas desde $ 900. Ternos medida desde $ 1.500. Avenida Matucana 823. H|A

CASIMIRES NACIONALES desde 125 pesos metro; importados, desde $ 175. Depósito directo de fábrica. Casa Salazar. Alameda Bernardo O'Higgins 2783, esquina Libertad. 28 F.

GUENDELMAN, SASTRE. HEchuras finas. Créditos. San Diego 852, edificio Teatro Caupolicán. 28 F.

SASTRERIA "SALAZAR": CAballeros, niños, extenso surtido, corte elegante. Precios incompetibles. Alameda Bernardo O'Higgins 2783, esquina Libertad. 28 F.

¡NO HAY MEJOR QUE Unguento Monte Santo! 31 M.

SASTRERIA "LAS DOS NAciones" Bascuñán 36. Ternos, abrigos de medida y confección. ¡Diez meses plazo! H|A.

51.—TALLERES.

TALLER MECANICO — DIEZ de Julio 316.— Gustavo Bustos L. Ejecuto trabajos de torno: Soldaduras eléctricas y al oxígeno. Arreglo dientes quebrados de coronas y piñones de ataques de automóviles. Rellenos de piezas de palas mecánicas con soldadura especial. Soldadura al oxígeno con bronce en estanques de bencina de automóviles y camiones, o cualquier estanque que haya tenido líquido inflamable. 4 E. 50

52.a—VERANEO.

CASABLANCA. GRAN HOTEL para veraneantes, pasajeros de gusto refinado. Ideal para descanso. Canchas deportes. Servicio a la carta. 4 O.

CARTAGENA. RESIDENCIAL "Italia" de Enrique Copello. Le conviene visitarla. Balmaceda 45. Casilla 30 31 M.

RESIDENCIAL "PLENCIA" reserva pieza. Avda. Argentina 264, Valparaíso. Una cuadra Estación Barón. 26 S-

HOTEL "ADRIA" (EX STAR) Plaza Victoria. Valparaíso. Muy central. $ 80.— diarios. 30 M.

¡VALPARAISO! PIEZAS CON pensión por días. Salvador Donoso 1432, lado Plaza Victoria. ¡¡Precios módicos!! 28 F.

HOTEL TROUVILLE UBICADO en Las Cruces, el balneario más próximo a Santiago. Cuatro micros llegan y salen del Hotel. Lindas terrazas mismas orillas del mar. Ordenes: Correo, Telégrafo, teléfono 6, Las Cruces. 31 M.

S. SACK
FIERRO NACIONAL
REDONDO-CUADRADO-PLANO
SAN PABLO 1179
MORANDE 817

53.—JUDICIALES.

PRIMER JUZGADO CIVIL, RESOlución veintiocho enero presente año, concedió posesión efectiva herencia intestada Juan López Berrios a Rita del Carmen, Fresia Elena, Juana del Tránsito, Juan Guillermo, María Isolina, Casimiro Sergio y Hortensia de las Mercedes López Alcántara, sin perjuicio derechos cónyuge sobreviviente Isolina Alcántara Avila. Practicaré inventario solemne 3 febrero presente año, 11 horas. Bandera 342.— El Secretario. 1.o E.

AUTOS 2.o JUZGADO, ENERO 14, concedióse a Adelinda del Carmen Georgina del Carmen o del Tránsito, Isaías Segundo Araya, Hada Marina, Hugo Orlando, Héctor René y Otilio Lilliato Gómez Araya posesión efectiva herencia intestada de Isaías Gómez Sierralta. Sin perjuicio derechos cónyuge sobreviviente Alejandrina Araya Rojas. Practicaré inventario solemne 8 presente, 10 horas.— Secretario. 2 F.

PRIMER JUZGADO CIVIL POR auto veintiocho enero último concedió posesión efectiva herencia José Acevedo González a Francisca Acevedo González. Habilitóse feriado. 2 F.

BOMBAS.—

PRIMERA COMPAÑIA DE BOMberos de La Cisterna.— "Patria y Honor".— De orden del señor director, cito a la Compañía a reunión ordinaria para mañana miércoles a las 22 horas. Tabla: Admisión de voluntarios y varios a que haya lugar.— El secretario. 2 F.

53.—JUDICIALES.

QUIEBRA ALFREDO ZERBONI SCHMIDT.— Por resolución de 16 de enero de 1949, del Primer Juzgado Civil de Mayor Cuantía de Santiago, fué declarado en quiebra don Alfredo Zerboni Schmidt, comerciante, Irene Ariztía 835, a petición del mismo. Las personas que tengan bienes o papeles pertenecientes al fallido deben entregarlos dentro de tercero día al Síndico de Quiebras de Santiago, bajo pena de ser tenidos por encubridores o cómplices de la quiebra. Adviértese al público que no debe hacer pagos ni entrega de mercaderías al fallido so pena de nulidad de los mismos. Los acreedores residentes en Chile deben verificar sus créditos y preferencias dentro de treinta días bajo apercibimiento legal. Las notificaciones por avisos se harán en LA NACION.— El secretario. 2 F.

Sillón Dental
DOMINATAR PERFECTO ESTADO
VENDESE $ 45.000.—
Verlo desde 8 hasta 10 horas y desde 1 hasta 4 horas.
Vergara 79

53.—JUDICIALES.

PRIMER JUZGADO CIVIL, RESOlución catorce enero presente año, concedió con beneficio inventario, posesión efectiva herencia intestada Florisa Venegas viuda de Díaz a Augusta y Elsa Georgina Daza Venegas. Practicaré inventario solemne 3 febrero once horas, Bandera 342.— El Secretario. 1.o F.

PRIMER JUZGADO CIVIL, RESolución veintiocho enero presente año, concedió posesión efectiva herencia testada Joaquín Siques Sutira a Francisco Javier y Carmen Teresa Siques Serrat.— El Secretario. 1.o F.

PRIMER JUZGADO CIVIL, RESOlución veintiocho enero presente año, concedió con beneficio inventario posesión efectiva herencia intestada Manuel Aguiló Picó a Jorge, Santiago Albino y Silvia Josefina Aguiló Pagani. Practicaré inventario solemne 3 febrero presente año, diez horas, Bandera 342.—El Secretario. 1.o F.

53.—JUDICIALES.

PRIMER JUZGADO CIVIL, RESOlución veintiseis enero presente año, concedió posesión efectiva herencia intestada Tulio Salcedo Bawden a Arnoldo Salcedo Sánchez, sin perjuicio derechos cónyuge sobreviviente Laura Sánchez —El Secretario. 1.o F.

PRIMER JUZGADO CIVIL, RESOlución veintisiete enero presente año, concedió posesión efectiva herencia intestada Francisco Surot Delsune a Julio Surot Castro —El Secretario. 1.o F.

PRIMER JUZGADO CIVIL, RESOlución once enero presente año, concedió, con beneficio inventario, posesión efectiva herencia intestada a Manuel, Tulio, Neftalí, Adriana, Inés, Alicia, Mirta y Emiliano Figueroa Gálvez, sin perjuicio derecho cónyuge sobreviviente Josefina Gálvez. Practicaré inventario solemne 2 febrero presente año, diez horas, Bandera 342. —El Secretario. 1.o E.

CONCURSOS PARA INSPECTORES Y CONTADORES DE IMPUESTOS INTERNOS

Se ha iniciado un curso de capacitación de Leyes Tributarias y de Contabilidad para LICENCIADOS EN HUMANIDADES Y CONTADORES que deseen ponerse a estos concursos. Funciona en el local de la Sociedad Nacional de Contadores, Bandera N.o 75, 3.er piso, y está a cargo de actuales funcionarios y profesionales, ex funcionarios de la Dirección General de Impuestos Internos. Ultimos días de inscripción. Demás antecedentes en:

"Asoconta" — "Asociación Contable"

Ahumada 312, 4º piso, Of. 426, Tel 60517

GUIA PROFESIONAL

MEDICOS

DR. CASTAÑON
Exclusivamente pulmón
Agustinas 1269 (edificio LA NACION).

DR. MANUEL MUÑOZ VALENZUELA
Enfermedades de niños.
Almirante Pastene 344-A
Teléfono 41270

Dra. LUISA PACHECO PIZARRO
Médico-cirujano
Señoras y niños. Consultas de 2.5. Nataniel 475. Fono 86762. N|O

DOCTOR RATINOFF
Bronquios, Pulmón, Asma, Corazón, Rayos X. Agustinas 681. 3 a 6. Tel. 32521. 28-II.

INSTITUTO DE ENFERMEDADES DEL CORAZON
Dr. DESIDERIO GROSS
Titulado Europa y Chile
2 años en Nueva York
EXCLUSIVAMENTE PARA ENFERMOS DEL CORAZON
Cansancio, presión, aorta, angina coronaria, asma, trastornos nerviosos del corazón. Tratamiento de los trastornos circulatorios de las piernas.
Providencia 309 - Fono 491492
Consultas: 2-6 p. m. 28-II-

PROFESOR RAMIREZ
José M. Infante 22.
Piel, Venéreas. Fono 48817. 2.II-49

Dr. WORTZMAN
Medicina interna Reumatología — Rayos X
Monjitas 350 2.o piso. Depto. 1. Fono 81813 — Horario: 5-6.30
Dr. CLAUDIO COSTA
Cardiología Electrocardiograma Rayos X
Horario: 3-5.

DR. GORGEWSKY
Rayos X
Broncopulmonares, Estómago, Hígado, Diabetes. (De 2 a 5). Almirante Barroso 57. 15 VI

ISAAC HORVITZ
Mentales - Nerviosas
Santa Rosa 1053
2 - 4 30-X-

Dr. J. MONTERO C.
Hernias, Várices. Hemorroides sin operar.
Rayos X. Diabetes. Reumatismo. Obesidad. Corazón. Pulmón. Estómago. Hígado y Vías biliares. Tratamiento impotencia según Kraft-Eberling.
Parque Forestal 384, Tel. 83689. 30 IV

Dr. G. del RIO
RECOLETA 555
Fono 74323.
Señoras — Partos
Consultas: 5 1|2 7 P. M. 24-XI-

ROGER LAMAS
Piel-Venéreas
Puente 776— 2-4. 20 II.

GALLEGUILLOS
Rayos X
Corazón. Pulmón. Hígado. Estómago.
Nataniel 457. Fono 80691. 26-XI-

DOCTORA LONNBERG
Ginecología — Partos
Nataniel 658 — 64562. 27|III

MEDICOS

DR. ABDELKARIM DAVIS
Enfermedades de señoras
Ginecología-Sexología-Psiconeurosis
Consultas de 3 a 7
Merced N.o 156-Parque Forestal 24 Feb.

GONDOS
Recientes estudios en Estados Unidos. Ortopedia-Traumatología. Reuma. Deformaciones huesos accidentes trabajo y deporte.
Phillips 16, Fono 82351 H. A.

OCULISTAS

DRA. TOBAR BUSTAMANTE
Ahumada 236—Of. 601
2 1|2—4 P. M. — Fono 80742. 16 XII 49.

DOCTOR
DANIEL AMENABAR OSSA
Operaciones. Enfermedades de los ojos. Graduado en Londres. 9.30 - 6
MARIO AMENABAR PRIETO
Estudios Alemania. 3 - 6.30.
Moneda 973.—Oficina 531. Teléfono 82792. 28 II.

ABOGADOS

AURELIO MONTENEGRO GUTIERREZ
Abogado
Causas Civiles y Criminales Asuntos no Contenciosos Redacción de instrumentos. Constitución de Sociedades. Juicios del Trabajo y Cobranzas Judiciales
Bandera 140-A, Of. 2, Piso 4.o Teléfono 68681.
Consultas de 16 a 18 horas. 6-II.

JOSE BERESTESKY
Abogado
Asuntos penales.
Bandera 172. 2 II

RENATO FERNANDEZ LECAROS
VICTOR VIAL V.
ARMANDO REYES D.
Abogados.
Agustinas 1350 — Oficina 570.

ROBERTO SANHUEZA GANGAS
Abogado
Nulidades de matrimonio, divorcios, particiones. Juicios civiles y del trabajo. Huérfanos 1164, 3.er piso, Depto. 50. 25 Feb.

CONTADORES

CONTABILIDADES, BALANCES y declaraciones de impuesto. Estadística industrial y comercial. Juan E. Contreras, Bandera 79, oficina 305, tercer piso, fono 60367. 19 F.

DENTISTAS

ARTEMIO BARRIENTOS VEGA
Cirujano Dentista
Rayos X, Placas, Extracciones. Matías Cousiño 150, Ofic. 819. Teléfono 80645. 8 II

DIENTES ANTIESTETICOS
Reciben perfecto aspecto estético, por fundas de porcelana. Reajuste y reparaciones de planchas antiguas. Trabajos urgentes en 24 horas. Doctor RODRIGUEZ. Pasaje Matte 81. Departamento N.o 223. Fono 33543 H A.

DENTISTAS

GLADYS RAMOS
Dentista
Trabajos económicos. Placas rápidas.— 5-8 P. M. Moneda 821. 12 II

COMPOSTURAS
de dentaduras artificiales, dentro dos horas.
Pasaje Matte 81 Of. 222. H|A

DOCTOR
ALFREDO MUÑOZ LOBOS
Cirujano-Dentista
Puentes. Placas. Extracciones. Compañía 1832 — Fono 85779. H. A.

DOCTOR
A. CASAS BASTERRICA
Cirujano-Dentista
Dentaduras reimpagos en 24 horas y reparaciones en 60 minutos. Cirugía: operaciones y extracciones indoloras.
Consultas de 2.30 a 7.30
Monjitas 485 H. A.

DENTADURAS
Reparaciones rápidas. Precios bajos.— E. Politoff - Dentista Rosas 2033. 17-II

JOAQUIN PRIETO S.
Cirujano-Dentista
Cirugía, Prótesis, Rayos X— 10-12 y 3-7. Serrano 419. Teléfono 62992. 20-E.-1950

MATRONAS

MATERNIDAD SARA ZAVALA
Atención permanente médico. Movilización cuenta de Clínica. Pensionados desde $ 1.500.— Arturo Prat 1722 — Fono 51056 28 III

MATERNIDAD "LUISA KAPLAN"
Arturo Prat 139. Teléfono 83123. 12-II

CARMELA TORO
Matucana 640. Teléfono 92206. 2 F.

SARA SAN MARTIN
CLINICA
San Francisco 208. Teléfono 88585. 24 Feb.

AZUCENA NAVEAS
Embarazos. Casos urgentes. Consultas permanentes. Santa Filomena 150. 2 F.

PASTORIZA DE MORALES LEONTINA DE GILABERT
Matronas
Recién llegadas del extranjero atienden en Irarrázabal 2912. N|O.

SEÑORA MORAL
Embarazos toda época. Tratamientos casos urgentes. Avda. Santa María 485. Departamento 311, próximo Escuela Dental. Fono 84961. 28-II.

FILOMENA YEVENES
Consultas gratis. San Diego 267. 28 F.

RAQUEL GONZALEZ TORO
Especialidad de primerizas. Serrano 161. Fono 87202. 3-II.49

MATERNIDAD ST. JOSEPHS CARMEN CUEVAS
Casos urgentes, enfermas provincias. Villavicencio 378. Teléfono 34342. 9 II

MATRONAS

SEÑORA CARMONA
Santa Rosa 203. Fono 36524. 5 II

TECNICOS DENTALES

LABORATORIO DENTAL LEZAETA
Composturas inmediatas. Huérfanos 757. Tercer piso Oficina 308. Teléfono 31890 H. A

CARLOS ROMAN
Técnico Dental
Ahumada 116 — Fono 68041 H|A

HUMBERTO MAULEN
MECANICO PARA DENTISTA
Bernardo O'Higgins 773. Oficina 6 Fono 60784
trabajos rápidos H. A

PRACTICANTES

DOMINGO CUEVAS
San Pablo 3255. Fono: 91777
Atención: 9-1 P. M. y 2.30-9 P. M. H. A

REYES
Tratamientos
A. Prat 763. Teléfono 66532. 21 II

PASTENES
Inyecciones al alcance de su bolsillo, Andrés Bello 545. Servicio permanente. 3 II

LUIS ALDUNATE
Practicante masajista
Previa indicación médica, curaciones vías urinarias e inyecciones. Atención domiciliaria. Enfermera para atención señoras. Teatinos 248. Deptos. 100-101. Fono 60628, lado Hotel Carrera. N-O.

ESCOBAR
Practicante
Tratamientos. Huérfanos 767, oficina 207, fono 36092. h|s.

ENFERMERAS

PROSPERINA FLORES
Enfermera titulada. Inyecciones y curaciones en general. San Cristóbal 515. 2-II-49

MASAJISTAS

LUIS MUGA LEON
Masajista titulado
Compañía 1329. Pedir hora Teléfono 62480. Atiende a domicilio. H. A

VETERINARIOS

CLINICA VETERINARIA AMERICANA
Avenida Condell N.o 15. Fonos 45234.43541. 2 II

ORTOPEDICOS

ORTOPEDICO FELIX
Arturo Prat 152.
Pies planos, deformados. H. A.

PIES PLANOS
Plantillas ortopédicas $ 150.— Niños $ 100.— pies planos deformados. Atención 2—7. Olivos 1135. 21 II.

CORREDORES DE PROPIEDADES

ROSEMBERG MIERES
Oficina de Propiedades
Huérfanos 1117 F Fono: 69983
Compra-Venta Casas, Fundos, Parcelas Arriendos Administraciones H. A.

TRES Amores...
ella,
SU CABELLO LUMINOSO CON Champú MANZANILLA
SU CUTIS PERFECTO CON CREMA DE BELLEZA
SON PRODUCTOS Vanka
TODOS LOS MARTES Y VIERNES
"LA NACION"
obsequiará a cada uno de sus avisadores de la Sección AVISOS ECONOMICOS, un pote de la Crema Lady Hamilton, Desodoral.
LEA LOS AVISOS ECONOMICOS DE "LA NACION"

LA NACION

MARTES 1º DE FEBRERO DE
SANTIAGO DE CHILE

Baja del mercado registró el cierre de la Bolsa de Comercio de Santiago

EL ORO AL CERRAR A $ 2.765 BAJO QUINCE PUNTOS

Cuarenta y cinco fluctuaciones —17 de alza— sirvieron de base al movimiento de ayer de la Bolsa de Comercio de Santiago, movimiento que alcanzó un volumen de $ 23,000 Oro; $ 2.917,300 nominales en Bonos, y 113.490 Acciones.

Las fluctuaciones ya citadas significaron: baja del Oro; 2 alzas y 3 bajas en Bonos; 1 alza y 3 bajas en títulos Bancarios; 1 alza y 2 bajas en Mineros; 2 alzas y 1 baja en Agrícolas y Ganaderos, 1 alza y 2 bajas en Salitreros; 5 alzas y 7 bajas en Textiles, y 5 alzas y 9 bajas en Industriales y Varias.

2 1|2 puntos de alza en Banco Edwards; 1 en Laguna Blanca; 1 en Tierra del Fuego; 2 en Paños Bellavista; 1 en Paños Concepción; 1 1|2 en Mecánica Industrial; 15 de baja en Oro; 2 en Banco de Chile; 1 en Banco Español-Chile; 1 en Banco Sud Americano; 1 en Lota; 1 en Oploca; 3 en Gente Grande; 10 en Anglo Chilena; 9 en Chiteco —derivada del dividendo y la nueva emisión—; 1 en Sumar B.; 1 en Tejidos El Salto; 1 en Yarur; 1 en Alpargatas; 3,000 en Club Hípico de Santiago; 1.000 en Club de Polo; 1 en Refinería de Viña: 2 Renta Urbana, y 1 Vapores, representaron a las variaciones de precios más importantes del día bursátil.

Actividad y tendencia de baja fué para el mercado el índice del cierre.

FLUCTUACIONES

BAJARON

ORO:
2.780 t a 2.765 t.
BONOS:
Caja 6 3|4, 53 3|4 v a 53 1|2 v.
Hip. Chile 6-1, 54 1|4 c a 54 c.
Hip. Valpso., 6-1, 55 t a 54 1|2 v.
BANCOS:
Chile 490 t a 488 t.
Español 158 t a 157 c.
S. Americano 83 v a 82 t.
MINERAS:
Lota 55 v a 54 c.
Oploca 65 vm a 64 v.
AGRICOLAS Y GANADERAS:
Gente Grande 200 v a 197 t.
SALITRERAS:
A. Chilena 470 t a 460 t.
Tarapacá 31 vp a 30 1|2 c.
TEXTILES:
Chiteco 83 n a 74 n X. D. E.
Tomé 54 cp a 53 3|4 v.
Sumar B 75 n a 74 t.
Tej. Salto 34 v a 33 t.
Vict. P. Alto A, 18 1|2 v a 17 3|4 t.
Vict. P. Alto B, 17 1|2 vm a 17 c.
Yarur 142 t a 141 t.
INDUSTRIALES Y VARIAS:
Alpargatas 61 v a 60 t.
Club Hípico 78.000 n a 75.000 t.

SUBIERON

BONOS:
Municp. Stgo. 8-1, 59 1|2 c a 60 t.
Deb. Iquique 51 1|2 tm a 52 t.
BANCOS:
Edwards 117 1|2 n a 120 c.
MINERAS:
Punitaqui 26 3|4 c a 27 1|2 tp.
AGRICOLAS Y GANADERAS:
Laguna Blanca 101 t a 102 tp.
T. del Fuego 110 v a 111 tp.
SALITRERAS:
Iquique 58 1|4 cp a 58 1|2 vp.
TEXTILES:
Caupolicán 59 c a 59 1|4 c.
P. Bellavista 77 c a 79 t.
P. Concepción 28 c a 29 t.
Sumar A 74 3|4 n a 75 t.
Vestex 13 1|2 t a 14 tp.
INDUSTRIALES Y VARIAS:
Cristalerías 23 v a 23 1|2 c.
Gas Stgo. 40 c a 40 1|2 t.
Mademsa 14 1|2 n a 15 cm.
Mecánica 30 c a 31 1|2 c.
Tabacos 58 1|2 c a 59 t.

Club Polo 7.000 v a 6.000 t.
Lamifún 38 1|2 c a 38 t.
Ref. Viña 67 v a 66 t.
R. Urbana 63 v a 61 t.
Sonavela 18 1|2 vp a 18 vp.
Vapores 118 tp a 117 c.
Volcán 34 c a 33 1|2 t.

COTIZACIONES AL CIERRE

ORO 2.765 t
CERT. DOLAR 53 n
BONOS FISCALES:
A. Naval 8-2 96 n
Av. España 8-1 94 n
Concep. 7-3 84 n
Regadío 7-1 84 n
Regadío 8-1 94 n
D. Interna 7-1 84 c
Garantía 7-1 83 1|2 c
O. Públicas 7-1 84 1|2 n
Pav. 7-1 83 1|2 c
BONOS MUNICIPALES:
Casino V. 7-2 82 n
Casino V. 8-1 89 n
Mun. Viña 7-1 59 n
Mun. Viña 8-1 92 n
Mun. Valp. 7-1 57 n
Mun. Stgo. 7-1 51 n
Mun. Stgo. 7-2 52 n
Mun. Stgo. 8-1 60 t
BONOS HIPOTECARIOS:
Caja 6-3|4 53 1|4 v
Hip. 6-1 54 c
Hip. 7-1 61 n
Hip. 8-1 92 n
Valpo. 6-1 54 1|2 v
Valpo. 7-1 71 n
Valpo. 8-1 85 n
BONOS INDUSTRIALES:
Debentures 80 n
Debentures £ 80 n
B. Eléctricos 46 n
BONOS SALITREROS:
Deb. Iquique 52 t
Deb. Tarapacá 31 t
BANCARIAS:
Central 2.100 c
Chile 488 t
Concepción 107 n
Com. Curicó 22 n
Crédito 62 v
Curicó 124 n
Edwards 120 c
Español 157 c
Hip. Ch. 265 v
Hip. Valp. 220 n
Israelita 62 n
Italiano 107 n
Osorno 104 n
S. Americano 82 t
Talca 115 n
MINERAS:
Alhué 0.50 n
Amigos 1.40 t
Andacollo 2 1|4 n
Araca 220 n
Aucanquilcha 6 1|2 n
Bellavista 8 n
Bellavista 8 n
Carahue 1 1|2 n
Carmen 1 1|2 n
Cerro Gde. 20 v
Condoriaco 1 3|4 n
Chañaral 3 3|4 n
Disputada 50 n
Espinos 1.80 n
Galleguillos 4 n
Huanillos 1 1|2 n
Lota 54 c
Madre de Dios 9 1|2 n
Máfil Ord. 23 1|2 n
Máfil Pref. 24 n
Manganesos A 18 1|2 n
Maiga Marga 0.36 n
Merceditas 0.70 n
Monserrat 4 1|4 n
Ocuri 17 c
Oploca 64 v
Oruro 133 cp
Parga 20 n
Patiño 790 n
Punitaqui 27 1|2 tp
P. de Lobos 14 1|2 v
Río Negro 1.10 n
S. Hochschild 109 n
Schwager 185 n
Tocopilla 55 n
Totoral 5 n
AGRICOLAS Y GANADERAS
Agr. Chilena 45 1|2 n
Aysén 375 n
Budi 31 n
Cimes 60 n
Colcura 25 v
Ch. Valdiviano 40 n
Formio Ch. 45 n
F. S. Americana 345 n
Gente Gde. 197 t
Huertos Negrete 30 n
Isla de Pascua 39 n
Lag. Blanca 102 tp
Maipo 95 n
Rupanco 180 v
Sofruco 19 v
T. del Fuego 111 tp
Ventana 72 n
Vin. del Sur 29 1|2 n
Viña C y T 25 tm
Viña La Rosa 26 1|2 t

Viñas Unidas 23 v
Vinicos Molina 24 n
SALITRERAS:
Anglo Ch. 460 t
Iquique 58 1|2 vp
Lautaro 270 n
Perfetti 6 n
Tarapacá 30 1|2 c
TEXTILES:
Caupolicán 59 1|4 c
Chiteco X|D|E 74 n
Fiap 51 t
Hilandería 90 n
Lino 100 c
P. Bellavista 79 t
P. Concepción 29 t
Paños Tomé 53 3|4 v
Sacos 80 n
Sederías Viña 23 n
Sedylán 43 n
Sumar A. 75 t
Sumar B. 74 n
Tej. Salto 33 t
Tex. Guanaco 90 n
Tex. Progreso 20 v
Tex. Viña A|E 88 1|2 n
Tex. Viña N|E 85 1|4 n
Vestex 14 tp
V. P. Alto A. 17 3|4 t
V. P. Alto B. 17 c
Yarur 141 t
ASCENSORES:
Cerro Alegre 88 n
Mecánicos 130 n
Nacional 60 n
Valparaíso 20 n
INDUSTRIALES Y VARIOS:
Aceites y F. 16 n
Agencias Gr. 60 n
Alcoholes 10 n
Alpargatas 60 t
Arrocera Ega 19 n
Arroc. del Sur 35 n
Arroztal 23 n
Ast. Habas 32 cp
Austral Elect. 17 1|2 n
Azerman 40 n
Barahona 150 n
Beta 19 n
Bima 60 t
B. Comercio 800.000 n
B. Corredores 200.000 n
Caronzi 65 c
Cemento M. 90 n
Cervecerías 88 c
Cic 32 v
Cintolesi 13 cp
Cinzano 300 v
Club Golf 13.000 v
Club Hípico 75.000 t
Club Polo 6.000 t
Codina 40 n
Cola 34 n
Cía. Indust. 35 1|2 c
Comunicaciones 16 n
Copec 15 3|4 c
Cristalerías 23 1|2 c
Crist. Giraudo 12 t
Ch. Asphalte 30 n
Chinchilla 67 1|2 n
Ch. Elec. Ord. 1.65 n
Ch. Elect. Pref. 21 1|2 n
Chiprodal 28 n
Discom 17 n
Ed. Undurraga 150 n
Elect. Ind. 30 t
Electro Met. 9 1|2 n
E. S. Valdivia 15 n
Emu 30 n
Enlozados 13 1|2 t
Envases 12 cm
Est. Educ. 97 1|2 n
Est. Químicos 22 n
Expreso V. 25 n
F. Química 59 v
Fasom 26 n
F. R. Rancagua 300 n
Ferriloza 41 n
Fertilizantes 39 c
Fosfatos Ch. s|cot.
Fósforos 34 1|2 v
Foc. Hnos. 28 n
Gas Antof. 36 n
Gas Concep. 42 n
Gas Santiago 40 1|2 t
Gas Talca 27 n
Gas Valpo. 42 1|2 n
General Com. 104 n
Haverbeck 90 n
Hip. Chile 50.000 n
Hoffman 150 n
Hotelera 7 1|2 n
Immar 20 n
Ind. Varias 31 n
Indesa 5 n
Hucke Hnos. 85 n
Indac 26 v
Ind. Andes 25 n
Ingom 20 n
Ind. Vera 18 vp
Ingelsac 19 v
Insa 330 n
Interamericana 25 c
Interoceánica 24 1|2 v
Lab. Geka 70 n

Lamifún 38 t
La Rural 101 n
Lozas Penco 36 1|2 t
Luchetti 25 v
Madeco 28 1|2 c
Mac Kay 140 n
Mademsa 15 cm
Mad. e I. Cóndor 90 n
Mad. A. Figueroa 27 n
Marítima Ch. 8 n
Mecánica Ind. 31 1|2 c
Mol. Estrella 190 n
Mol. Globo 100 n
Mol. Koster 145 n
M. S. Cristóbal 130 n
Muelles 12 v
Muzalem 24 n
Muzard 97 n
Nieto y Cía. 20 n
Organa 10 n
Oxígeno 90 n
P. y Cartones 42 v
Pérez R. y B. 130 n
Perfumería 20 n
Perlina 16 n
Pizarreño 28 3|4 t
P. Fernández 25 3|4 c
Profisa 25 n
Prop. Chile 23 n
R. Valenzuela s|cot.
Ref. de Viña 66 t
R. M. Cousiño 98 n
Renta Urbana 61 t
Rosenblitt 30 n
Saavedra B. 170 t
Sanitas 51 c
Soclima 62 n
Socometal 25 n
Socovicc 42 v
Socore 60 n
Soinca 22 n
Sonavela 18 vp
Sporting Club 25.000 n
Tabacos 59 t
Tattersall 245 cp
Teléfonos 40 n
Tres Montes 120 n
Telégrafo 10 n
T. Panimávida 20 t
Transportes 14 1|8 n
Universo 19 1|2 v
Vapores 117 c
Vidrios Pls. 30 v
Ville de Nice 45 n
Volcán 33 1|2 t
Zig-Zag 18 n
SEGUROS:
Adriática 36 1|2 n
Alsacia 300 n
Alwatan s|cotiz.
Americana s|cot.
Araucanía 70 n
Auxiliadora 130 n
Cachapoal s|cot.
Caja Reaseg. 2.201.87 n
Cantabria s|cot.
Catalana 60 n
Central 50 n
Colón 125 n
Colonial 21 n
Comercial 38 n
Concepción s|cot.
Cóndor 46 n
Confianza 60 n
Cont. Vitalicia 53 n
Chile 105 n
Ch. Cons. Gries. 56 n
Ch. Cons. Vida 85 n
Defensa 26 1|4 n
Esmeralda s|cot.
Española 91 n
Estrella 40 n
Faro s|cot.
Francesa 60 n
Pco. Chilena 120 n
Germania 70 n
Globo 27 n
Iberia 80 n
Ibero Chilena 27 1|2 n
Industrial 95 n
Israelita 15 5n
Italia 110 n
Italo Ch. 65 n
Mapocho 700 n
Marítima 27 c
Mundial 55 n
Nacional 110 n
Nva. España 63 n
Previsión 450 n
Previsora 112 n
Provincia 190 n
Protectora 1.000 n
República s|cot.
Santiago 250 n
Territorial 70 n
Transandina 37 1|2 n
Tucapel 85 c
U. Chilena 195 n
U. It. Chilena 41 n
Vasconia 57 n
Zona Sur s|cot.

TRANSACCIONES

Oro	23.000
Bonos	2.917.300
Acciones	113.490

LOS REMATES DE HOY

Menaje de casa del señor José Kreitmann, a las 15.30 horas, en Alameda Bernardo O'Higgins 1436. Martillero, señor Norberto Correa.

Maquinarias del taller de precisión ubicado en Santa Rosa 186, a las 15 horas. Martilleros, señores Victor Araya L., Carlos Schmidt R. y Alfredo Recart.

MERCADO DE DIVISAS

Cotizaciones proporcionadas a LA NACION por los señores Yrarrázaval, Rodríguez y Cía. Ltda., Corredores de la Bolsa de Comercio de Santiago.

Divisas	Comp.	Vend.
Dólar Of. Gr. I	31.—	31.10
Dólar Of. Gr. II	43.—	43.10
Dólar libre	66.50	67.30
Libra Of. Gr. II	173.30	173.60
Libra Ch. Cta. Chilena	213.—	218.—
Nacional Exp.	10.40	10.45
Nacional Arg. libre	6.90	7.10
Soles billete libre	4.—	4.20
Franco suizo libre	16.70	17.10
Franco francés libre	—.—	0.22
Lira libre	—.—	0.105
Peseta	—.—	3.00

PRECIOS DE VALORES NORTEAMERICANOS

Los títulos que van a continuación, en moneda norteamericana, se cotizaron ayer en Nueva York, a los siguientes precios:
Anaconda Copper, 33 7|8.
Andes Copper, no se cotizó.
International Tel. and Tel. (Domestic), 10.
International Tel. and Tel. (Foreign), 8.
Cerro Pasco Copper, no se cotizó.
Dupont de Nemours, 186 3|4.
General Motors, 60 3|4.
International Nickel, 30.
Kennecott Copper, 51 1|8.
New York Central, 12.
Patiño Mines, 13 5|8.
Radio Corporation, 13 5|8.
Socony Vacuum, 16 3|4.
United States Steel, 77 3|8.
Lautaro, 4 1|8 a 4 1|2 Acc. A.

FERIA SANTA ROSA

Transacciones verificadas en remate del lunes 31 de enero de 1949.

OVEJUNOS

CORDEROS 110 a $ 672, Choroico; 100 a 574, Río Negro; 102 a 568, Lautaro; 105 a 562, Osorno; 86 a 554, Curicó; 105 a 534, Ninquihue; 107 a 534, Pitrufquén; 105 a 522, Ninquihue; 60 a 498, Nebuco; 109 a 462, P. Montt; 110 a 440, Curicó; 100 a 400, Constitución; 44 a 276, La Ligua.
BORREGAS: 20 a $ 580, Casablanca.
OVEJAS: 50 a $ 570, Melipilla; 65 a 538, Colina; 70 a 498, Peralillo; 61 a 458, Casablanca; 30 a 440, Llo Lleo; 60 a 420, Melipilla; 20 a 328, Melipilla; 60 a 300, Llo Lleo; 75 a 252, La Ligua.
CARNEROS: 11 a $ 598, Polpaico.

MATADERO MUNICIPAL

Encierra de ganado efectuada ayer y precios de las carnes y de los cueros, acordados para la presente semana:

Ganado menor

Corderos	409
Cerdos	250
Cabros	2
Caballos	16
TOTAL	677

Precios de las carnes

Buey 1.a clase	$ 18.—	
Id. 2.a	18.—	
Id. 3.a	18.—	
Novillo 1.a clase	18.—	
Id. 2.a	18.—	
Id. 3.a	18.—	
Vaca 1.a clase	18.—	
Id. 2.a	18.—	
Id. 3.a	18.—	
Ternero 1.a clase	18.—	
Id. 2.a	18.—	
Cordero 1.a clase	25.—	26.—
Id. 2.a	23.—	24.—
Id. 3.a	21.—	22.—
Oveja 1.a clase	15.—	16.—
Id. 2.a	13.—	14.—
Id. 3.a	11.—	12.—
Cerdo 1.a clase	31.—	32.—
Id. 2.a	28.—	29.—
Id. 3.a	25.—	26.—
Grasa en rama	10.—	
Sebo de ovejuno	7.—	8.—

Precios de los cueros

Machos mayores de 37 kilos	$ 8.—	el kilo
Machos menores de 37 kilos	8.—	"
Cuero de vaca	8.—	"
Id. de cordero	60.—	c/u

FERIA "EL TATTERSALL"

NOVILLOS

8 con 4720 a $ 12.98, Las Cabras; 10 con 6290 a 12.94, Las Cabras; 10 con 6066 a 12.86, Las Cabras; 20 con 10210 a 12.82, Coigue; 20 con 11570 a 12.80, Vilcún; 10 con 6220 a 12.78, Las Cabras; 19 con 10924 a 12.74, Santa Clara; 18 con 11000 a 12.62, Quinta; 22 con 12100 a 12.54, Niquén; 11 con 6204 a 12.42, Los Laureles; 22 con 9550 a 12.34, Crucero; 20 con 11080 a 12.24, Santa Clara; 10 con 5734 a 12.20, Los Laureles; 9 con 4800 a 12.20, Nancagua; 21 con 9960 a 12.12, Cocharcas; 20 con 10278 a 12.02, Chimbarongo; 10 con 5084 a 11.98, Puerto Varas; 13 con 6672 a 11.86, Nancagua; 9 con 4536 a 11.72, Chimbarongo; 19 con 8558 a 11.64, Loncoche; 16 con 7872 a 11.44, Los Sauces; 9 con 4110 a 11.32, Vilcún; 10 con 4950 a 11.22, Temuco; 6 con 2864 a 10.98, Curacaví; 7 con 3130 a 10.86, Las Hortensias; 12 con 4700 a 10.70, Radal; 12 con 4020 a 10.44, Radal; 12 con 4664 a 10.40, Vilcún.

VACAS

18 con 9800 a $ 11.89, Los Lagos; 14 con 6812 a 11.87, Puerto Varas; 12 con 6620 a 11.85, Los Laureles; 21 con 10526 a 11.83, Paillaco; 10 con 4708 a 11.78, Osorno; 10 con 5132 a 11.76, Paillaco; 19 con 97444 a 11.73, Villarrica; 20 con 9332 a 11.68, Los Laureles; 10 con 4364 a 11.68, Choroico; 10 con 5126 a 11.67, Los Laureles; 17 con 8400 a 11.65, Osorno; 11 con 4934 a 11.65, Paillaco; 12 con 6008 a 11.64, Choroico; 11 con 5436 a 11.50, Temuco; 7 con 2834 a 11.50, Puerto Varas; 21 con 9010 a 11.44, General López; 10 con 4950 a 11.42, Rari Ruca; 10 con 4138 a 11.41, Rari Ruca; 20 con 9360 a 11.38, Mininco; 12 con 4958 a 11.22, Mininco; 9 con 4142 a 11.04, Putagán; 21 con 8636 a 10.76, Lautaro; 18 con 7484 a 10.66, Lautaro; 7 con 2938 a 10.62, Gorbea; 18 con 7090 a 10.48, Temuco; 10 con 3668 a 10.40, Santa Cruz; 7 con 2980 a 10.30, Temuco; 9 con 4392 a 10.26, Graneros; 15 con 6012 a 10.22, Chillán; 10 con 4814 a 10.22, Las Condes; 11 con 4434 a 10.20, Santa Cruz; 9 con 3600 a 10.04, Putagán; 13 con 5318 a 10.02, Santa Cruz; 14 con 5070 a 10.00, Freire; 9 con 4166 a 9.90, Graneros.

BUEYES

9 con 5910 a $ 12.01, Molina; 7 con 5242 a 11.82, Molina; 8 con 5410 a 11.46, Gorbea; 6 con 3830 a 11.24, J. U.; 4 con 2586 a 11.12, Las Hortensias; 7 con 4000 a 10.02, Temuco; 4 con 2306 a 10.92, Pto. Varas; 7 con 4616 a 10.83, Lautaro; 8 con 4968 a 10.56, Las Hortensias; 4 con 2354 a 10.12, Gorbea; 7 con 3656 a 10.04, Lautaro.

Sin tendencia las acciones y de baja los bonos cerraron en la Bolsa de N. York

EN EL MERCADO DE PRODUCTOS, TRIGO Y MAIZ, DE BAJA; DE ALZA EL CENTENO, Y SIN MARCAR TENDENCIA LA AVENA

NUEVA YORK, 31. — (U. P.). — Luego que hubo terminado el Mercado de Valores sus operaciones comerciales de hoy, las acciones acusaban una tendencia irregular; los bonos cerraron de baja y los del Gobierno de Estados Unidos permanecieron inactivos.

Las ventas sumaron 610.000 acciones y 2.630.000 dólares en bonos.

El índice Dow Jones dió un promedio de 179.12 para las acciones de compañías industriales; 52.57 para las de empresas ferroviarias, y 34.08 para las de servicios de utilidad pública.

La Bolsa se inició y cerró firme, pero en el ínterim se registró una lenta baja de hasta un punto, que a las dos de la tarde sólo se habían vendido 420.000 acciones, o sea, el más bajo volumen que se registra desde el 11 de octubre del año pasado.

La inactividad se interpretó favorablemente como un índice de que no existe interés por vender, y en cuanto a la baja en el mercado, ésta no pasó de fracción. Volvieron a registrarse nuevas compras.

Las acciones de acero y ferroviarias cerraron irregulares; las de automóviles, de alza. Casi todas las acciones de empresas de servicio público cerraron con un alza de fracción a un punto.

El trigo y maíz cerraron de baja, en el Mercado de Productos esenciales; la avena, irregular; el centeno, de alza.

BOLSA DE CORREDORES DE VALPARAISO

PRIMERA RUEDA

800	Copec	16
24	Codina	40
1000	Punitaqui Mzo. 10 OD	27 1|4
1000	Gas Stgo. OD	40 1|4
100	Gente Gde. OD	196
300	B. S. Amer. Mzo. 10	84 1|2
	SEGUNDA RUEDA	
42000	Valpso. 6-1	54 3|4
600	Madeco	28
600	Codina	40
600	Cervecerías U.	88
1100	Pizarreño	28
500	Ch. Sederías	23 1|4
300	Ref. Viña	66
1000	Copec	16
2000	Panimávida	20 1|2

BONOS CHILENOS EN NUEVA YORK

Estos valores, en moneda norteamericana, se cotizaron ayer en esta plaza a los siguientes precios:
Chile Bonds 6 o|o 1960, 29 1|8.
Chile Bonds 6 o|o 1961 28 5|8.
Chile Caja 6-1|2 o|o 1957, 28 1|2.
Chile Caja 6-3|4 o|o 1961, 28 3|4.
Chile Caja 6 o|o 1961, no se cotizó.
Chile Caja 6 o|o 1962, 28 1|2.

TRANSACCIONES DE PROPIEDADES

Doña Julia Correa se adjudicó de Sociedad Correa y Lobo Onell Ltda., Depto. N.o 21 del Cuerpo A. del edificio construído en calle Santa Lucía sin número, $ 570.000.

Doña Julia Correa se adjudicó de Sociedad Correa y Lobo Onell Ltda., Depto. N.o 51 del Cuerpo A. del edificio construído en calle Santa Lucía sin número, $ 850.000.

Doña Julia Correa y otro se adjudicaron de Sociedad Correa y Lobo Onell Ltda., local denominado garage del Cuerpo A. del edificio construído en calle Santa Lucía sin número, $ 600.000.

Don Carlos Lobo se adjudicó de Sociedad Correa y Lobo Onell Ltda., Depto. N.o 31 del Cuerpo A. del edificio construído en calle Santa Lucía sin número, $ 850.000.

Don Carlos Lobo se adjudicó de Sociedad Correa y Lobo Onell Ltda., Depto. N.o 41 del Cuerpo A. del edificio construído en calle Santa Lucía sin número, $ 850.000.

Don Carlos Lobo se adjudicó de Sociedad Correa y Lobo Onell Ltda., Depto. N.o 61 del Cuerpo A. del edificio construído en calle Santa Lucía sin número, $ 850.000.

Don Eduardo Cristoffanini T. a doña Isabel Cortés, predio denominado "Chacra California", comuna de Conchalí, $ 2.500.000.

Doña Irma Ferrer de S. a doña María Eliana Ojier de S., propiedad ubicada en Av. Vial N.o 1246, $ 500.000.

Don Alfonso Valdés M. a Congregación de Las Hnas., de Providencia, propiedad ubicada en calle Terranova sin número, comuna de Providencia, $ 600.000.

FERIA DE PRODUCTOS

Transacciones verificadas en remate del lunes 31 de enero de 1949.

PASTO.— Los 100 kilos.— 100 colizas 1.er corte picado, $ 105; 105 col. 2.o corte picado Hdo., 90.

PAJA.— La coliza.— 40 col. larga cebada, $ 13.

LEÑA.— La carga.— 5,44 cargas eucaliptus 1.a, $ 430; 10 cargas eucaliptus 1.a, 350; 0.22 cargas eucaliptus 2.a, 180.

LEÑA.— Los 100 kilos.— 8.760 kilos monte picada, $ 70.

MAIZ.— Los 100 kilos.— 30 sacos Minessota averiados, $ 332.

CEBADA.— Los 100 kilos.— 25 sacos País sin purificar, $ 290; 20 sacos Alemana, 276; 50 sacos Alemana, 274; 80 sacos Alemana, 274; 16 sacos País, 274; 73 sacos Alemana, 274; 70 sacos País, 272; 1 saco Alemana, 260; 36 sacos Alemana, 258.

AVENA.— Los 100 kilos.— 14 sacos Rubia, $ 280.

TRIGO.— Los 100 kilos.— 13 sacos Candeal, $ 380; 25 sacos Candeal suc., 365; 20 sacos Cuaderna rev. suc., 364; 40 sacos Candeal, 362; 18 sacos Mentana fallo suc., 322.

GRANZAS.— Los 100 kilos. — 2 sacos Triguillo candeal, $ 338; 60 sacos Triguillo baflo, 286; 26 sacos Granzas trigo, 272; 2 sacos Granzas trigo, 242; 26 sacos Granzas trigo, 180; 2 sacos conchos varios, 146; 21 sacos conchos trigo, 140.

FREJOLES.— Los 100 kilos. — 35 sacos Burros, $ 640; 21 sacos Burros, 635; 10 sacos Coscorrones Hdos., 450; 5 1|2 sacos Coscorrones chic., 400; 15 sacos Bayos, 400; 4 sacos Burros azum., 170.

VARIOS.— Los 100 kilos.—8 sacos semilla cáñamo, $ 840; 5 barriles miel rubia, 800; 4 1|2 sacos semilla nabo, 660; 11 sacos harina pescado, 620; 12 sacos garbanzos 1.a, 550; 78 sacos garbanzos grandes, 500; 30 cajas charqui manzana, 500; 7 sacos garbanzos regulares, 400; 25 sacos lentejas chicas, 210; 16 cuadernas, 19; 10 tablas largas, 5.50; 4 tablas cortas, 1.20.

QUESOS.— Precio por kilo. — 117 Talca Raigg, 43.50; 295 La Unión Raigg, 43.50; 314 San Carlos de Cunaco, 41.50; 133 Lolenco, 41; 2000 Quilapán, 40; 275 San Isauro, 40; 362 Cuesta Vieja, 40; 137 Santa Rosa, 39.50; 280 Panilmo, 39.50; 208 Collipeumo, 39.50; 408 Limahue, 38.50; 172 Virguín, 38; 136 San Nicolás, 38; 131 Pichiguao, 38; 192 Lo Prado, 38; 217 San Pastor, 37.50; 433 Santa Ana de Placilla, 37; 212 Aguila Sur, 37; 89 El Boldo, 36; 522 Campolindo, 36; 272 El Palomar, 35.50, 115 Rancagua, 35.50; 344 Santa Lucía de Graneros, 35; 240 La Quisca, 35; 368 San Diego, 35; 229 La Perla, 35; 211 La Patagüilla, 35; 129 El Ajial, 35; 439 Santa Sara, 34.50; 151 San Rafael, 34; 136 El Talhuén, 34; 126 El Salto, 34; 65 Alfalfa, 34; 168 Santa Elena de Quinta, 34; 161 Lo Bustamante, 33.50; 130 Las Arañas, 33.50; 104 San Marcos, 33.50; 126 Santa Rita, 33.50; 81 General Cruz, 33.50; 160 La Laguna, 32; 322 Mapu, 31.50; 358 Las Islas, 31.50; 111 Sarmiento, 31; 33 Curacaví, 31; 146 San Javier, 30.50; 390 El Porvenir, 30; 246 La Viluma, 30; 174 La Unión, 30; 170 San Enrique, 30; 154 San Fernando, 30; 155 Lampa, 30; 103 El Alba, 29.50; 150 Bartolillo, 28.50; 161 Casas Viejas, 28.50; 65 Cachapoal, 28.50; 367 La Cuarta, 28; 130 Baracaldo, 28; 85 Trapi, 26; 365 Teguelda, 25.50; 113 El Sobrante, 25; 45 El Cardal, 25; 400 Bío Bío, 24; 80 Parqui, 21.

MANTEQUILLA.— El kilo. — 15 Reumén, 71; 8 Paillaco, 69; 24 Polilco, 68.50; 79 Puerto Montt, 64; 16 Paillaco, 63.50; 8 Freire, 62.50; 7 Buines, 61; 79 Parga, 61; 86 Purranque, 60; 23 Nancagua, 58; 25 Limahue, 54.50; 121 San Fernando, 50; 65 Yumbel, 44; 29 Santa Rita, 40; 62 Quilapán, 38; 16 Lo Prado, 36.

NOTA.—Los precios publicados en esta lista comprenden el envase.

REMATES.— Los días lunes y jueves de 13.30 a 18.00 horas.

La carga por carros completos debe consignarse a: Estación Alameda. Desvío Bodegas El Tattersall. La carga por sobornal debe consignarse a: Estación Alameda, únicamente. Los boletos de FF. CC. con sus respectivas indicaciones deben dirigirse a: Feria de Productos. Casilla 1340, Santiago.

CASA VICTOR ARAYA L.
COMPAÑIA 1360
FUNDADA EN 1905
CASILLA 1711 — TELEFONOS 64352 69807

IMPORTANTE REMATE
DEL TALLER MECANICO DE PRECISION
186 — SANTA ROSA — 186

HOY MARTES 1.o DE FEBRERO, A LAS 15 HORAS.— POR ORDEN DE LA "SOCIEDAD MECANICA PRISMA"

1 TORNO "SOUTH BEND" 9" x 4 PIES, con CAJA NORTON: MOTOR MONOFASICO de 1/2 H. P. 16 velocidades. (Este torno es casi nuevo).
1 TORNO "SOUTH BEND" 9" x 3 1/2 PIES. MOTOR MONOFASICO de 1/2 H. P.; engranajes de cambio completos; 6 velocidades. (Este torno está casi nuevo).
1 TALADRO "BUFFALO" DE SOBREMESA hasta 1/2": MOTOR MONOFASICO 1/3 H. P.: 5 velocidades.
1 ESMERIL "STANLEY" DE 1/3 H. P. (monofásico).
1 SOLDADORA ELECTRICA "TRINDL" hasta 125 Amp portátil completa.
3 tornillos mecánicos, tijera palanca, gran cantidad HERRAMIENTAS.— Instalaciones y oficinas. 1 aparato para fabricación de tirabuzones (completo).

A LA VISTA DESDE LAS 10 HORAS

VICTOR ARAYA L. — CARLOS SCHMIDT R.
ALFREDO RECART S.
Martilleros de Hacienda

NOTA.—Este buen taller con sus flamantes máquinas se ofrecerá en un solo lote, con derecho al local; caso no haber interesados, se detallará y se ofrecerá el traspaso del local sólo. Se aceptan ofertas de venta en privado hasta un día antes del remate.

LOS APRONTES DE AYER EN AMBOS HIPODROMOS

HIPODROMO CHILE

PISTA DE CARRERA

MIRTALA, L. Correa, 800 metros en 51.
CALIGULA, V. Jara, 1.400 metros en 1.33 2|5, sin apuro.
BONNIEBLEU, L. Correa, 1.000 metros en 1.3.
ACHULAPADA, L. Manriquez, 1.200 metros en 1.16 4|5.
CEYLAN, M. Araneda y EMBRUJO, J. Herrera, 800 metros en 51; llegaron iguales.
LOTE, M. Araneda y NARCISO NEGRO, J. Guajardo, 800 metros en 51 2|5; llegaron iguales.
QUILLECO, C. Pérez, 1.400 metros en 1.32 2|5.
TORNAGALEONES, J. Contreras, 1.200 metros en 1.16.
GRAN VIA, J. Guajardo, vuelta en 1.46 2|5.
ARRABALERO, V. Muñoz, 1.200 metros en 1.16 3|5.
NEW HOPE, M. Araneda y AUTOGENA, aprendiz, 1.400 metros en 1.30; ganó el 1.o por tres cuerpos.
EL RANCHERO, C. Farmer, 800 metros en 53 3|5.
KREISLER, Julio González y CABEZON, M. D'Andrea, 1.200 metros en 1.18 3|5, viéndose fácil el primero.
NORTE CLARO, Julio González y ROCINANTE, M. D'Andrea, 1.400 metros en 1.30 3|5; llegaron iguales.
LAFERRERE, M. Araneda, 1.200 metros en 1.15 4|5.
ALTA NOTA, R. Leiva, 800 metros en 50 2|5.
BUENA AMIGA, L. Correa, 800 metros en 52.
QUINTIN BRAVO, H. Vergara, 1.000 metros en 1.9.
PIFIA, B. Sandoval, 800 metros en 49 1|5.
STERLING, C. Moreno, 1.200 metros en 1.17 4|5, a voluntad.
LABARTHE, L. Marcos, 800 metros en 51 3|5.
FURRIEL, L. Pérez, 1.200 metros en 1.18 3|5.
ARAUCANO, aprendiz, 1.200 metros en 1.17 2|5.
CARIÑO, J. Rivera y Scot Lassie, J. Herrera, 1.000 metros en 1.4 2|5; llegaron iguales.
MIDDY, L. Manriquez y TONTORRON, M. Mockridge 1.200 metros en 1.17 1|5; llegaron iguales.
ELIANA, R. Leiva, 800 metros en 52.
ZAPATEO, L. Correa y MARINERO, C. Farmer, 1.400 metros en 1.31; ganó el primero por tres cuerpos.
JEREZ, R. Contreras, 1.400 metros en 1.32 3|5.
TORNASOL, H. García, 800 metros en 51 4|5.
JORITO, O. Castillo, 800 metros en 50.
CAMARURU, M. D'Andrea y COQUELIN, M. Araneda, 1.000 metros en 1.5; llegaron iguales.
SAMPAIO, B. Sandoval, 800 metros en 50.
PERVERSO, R. Contreras e HIMLICO, aprendiz, 1.400 metros en 1.30 2|5; ganó el primero lejos.
REINA MORA, aprendiz, 500 metros en 32.
POOPE, R. Contreras, 1.200 metros en 1.17 4|5.
TIERRAS BLANCAS, L. Pérez, 800 metros en 52.
AILLA, J. Herrera, 1.400 metros en 1.31 2|5.
VALIENTE, J. Espinoza y MISIONERA, M. Araneda, 1.000 metros en 1.5; llegaron iguales.

CLUB HIPICO

PISTA DE CARRERA N.o

CORCOVADO, con R. Parodi, pasó 1...
GAY HUSSARD, con R. Latorre, pasó...
ACHITA, con P. Flores y SELVA V... 1.000 en 1.5; llegaron iguales, fácil Achita.
ORTODOXO, con J. Astudillo y D... 1.500 en 1.35; ganó el primero... cuerpos.
VOLTERIANO, con G. Montes y Q... Vidal, 1.000 en 1.3; ganó el p... ríos cuerpos.
KIN KOO, con H. Vergara, pasó 800...
GALILEO, con E. Salas, pasó 1.400...
ARCHIPIELAGO, con E. Salas y Viñ... vo, 1.000 en 1.2 2|5; llegaron ig...
BUCALEMU, con J. Sánchez, pasó 7...
BORODIN, con R. Latorre, MARIADO... CAMPANA, J. Contreras y LAB... Valenzuela, pasaron 800 en 48... juntos.

PISTA DE ARENA

CREMOSO, con J. Ortiz, 1.200 en 1...
LIBERAL, con J. E. Bravo, 700 en ...
SENEGALITA, con J. E. Bravo 800...
JOSE LUIS, con E. Salas, 1.000 en 1...
QUIMERICO, con J. Espinoza, 1.000...
AS DE COPAS, con J. E. Bravo, 800...
HA HU, con R. Pérez, 700 en 45...
METAFORA, con J. Sánchez, 1.000...
DIABLITO, con J. E. Cruz, 1.400...
DAROCA, con F. Gatica, 1.000 en 1...
PRINCESA, con aprendiz, 500 en 31...
EL TANI, con M. Ocampo y TITAN... saron 1.400 en 1.36 3|5; ganó e... varios cuerpos.
CAMAGUEY, con A. Bermejo, 1.000...
DINAMICO, con G. Montes, 1.200...
TOLHUACA, con aprendiz, 1.400 en...
DON MARIO, con A. Bermejo, pasó...
QUINA, con S. Carvajal, 1.200 en 1...
CIBULETTE, con R. Parada, 400 en...
CURICANO, con J. Contreras y ARG... pasaron 1.200 en 1.20 3|5; ganó... varios cuerpos.
NIZARDA, con J. Sánchez, 800 en...
TERROR DOS MARES, con P. Flores... 24 2|5.
RAULITA, con M. Osorio y NICE FO... zuela, pasaron 1.600 en 1.5... iguales.
MISTER MORGAN, con J. F. Vidal...
INTERFERENCIA, con J. F. Vidal...
DESTERRADO, con J. Ortiz, 600 en...

CHACARERO, M. D. D'Andrea, 1.0... 1.4 3|5.

INSCRIPCIONES PARA LAS CARRERAS DEL DOMINGO PROXIMO EN AMBOS HIPODROMOS

CLUB HIPICO

Domingo, 6 de febrero de 1949
Premio GABRIELITA.— 1.000 metros.

Hijuela . . 52
Baratura . 52 — La Cotita . 52
Campana . . 52 — Metáfora . . 52
Clam . . 52 — Molana . . 52
Chalinga . 52 — Moonlight . 52
Daroca . . 52 — Renate . . 52
Gaiga . . 52 — Rueda . . 52

Premio GLACIAL.— 1.500 metros.— Serie A.

Augur . . 56 — Pitado . . 56
Baldur . . 56 — Salesiano . 56
Ensueño . . 56 — Sauce Llorón 56
M. Callado 56 — Sol Poniente 56
Nítido . . 56 — Tarik . . 56
Pamir . . 56

Premio GUARDIA ROJO. — 1.500 metros.— Serie B.

Colgue . . 56 — Manolo . . 56
Corcovado . 56 — Pentágono . 56
Frescote . 56 — Punch . . 56
Galileo . . 56 — Vals Vienés 56
Imperial . . 56 — Vértigo . . 56

Premio SAHRI.— 1.800 metros. —Carrera Especial.— Handicap.— Ascendente.

Serenito . . 59 — First Star . 49
Tomebamba 59 — Sand Trick . 49
Atsrónomo . 58 — Olideia p. p.
Diablito . . 57 — F. H. . . 48
Hinojo . . 57 — Fusilero . 48
Loncopangue 57 — Gran vía . . 47
Fels . . . 56 — Confitero . . 45
Princesa . . 56 — Dante . . 45
Pussy . . . 56 — Esperanza . 45
Rex . . . 56 — Eximio . . 45
Cambullón . 55 — Jungla F. H. 45
Anadir . . . 53 — Montpellier
Hidalga II . 52 — P. H. . . . 45
Azócar . . . 51 — Roncador
Old Angus . 50 — F. H. . . . 45
Solón . . . 50

Premio GLASGOW. — 1.200 metros.— 1.a Serie.— Handicap.

Descartes . . 57 — Franklin . . 51
Solito . . . 57 — Tornagaleones . . 51
Star Shell . 56
Bulnes . . . 55 — Kedette . . 48
Agalludo . . 52 — Punjab . . 48
Mayoría . . 52 — Olaf . . . 47
Corzo . . . 51

Premio GUTEMBERG. — 1.200 metros.— 2.a Serie.— Handicap.

Full Sail . . 59 — As de Copas 49
Macacito . . 56 — Dina Mia . 49
Cambrico . 54 — Venerada . . 49
Calmante . 53 — Monada . . 48
Desterrado . 52 — Ortodoxo . . 47
Nizarda . . 51 — Hindú Smoke 46
Rufino . . . 50

Premio GAYARRE.— 1.200 metros.— 3.a Serie.— Handicap.

Quirquincha 57 — Mazacote . . 51
Stormy . . 57 — Trifolio . . 51
Lutecita . . 56 — Knobkerry . 50
Campero . . 55 — Letemo . . 50
Flicka . . 55 — Trhauco . . 50
Achita . . . 54 — Loreto . . 49
Dinamarquero . . . 53 — Mosqueta . . 49
 — Sin Humo . 49
Opereta . . 53 — Abrojo . . 48
Cerro Alegre 51 — Ontario . . 47
La Fragua . 51

Premio GLACIAL.— 1.200 metros.— 4.a Serie.— Handicap.

Salitre . . . 57 — Trento . . 51
Afgano . . . 55 — New Hope . 50
Formento . 54 — Tristella . . 50
Girondino . 54 — Villa Alegre 50
Liberal . . . 54 — Recurso . . 49
Panchito . . 54 — R. Shoes . 49
Coyanco . . 52 — Saya . . . 48
Lucifer . . . 52 — Plowawa . . 47
Roblería . . 52 — Bella Fuente 46
D. D. T. . . 51 — Terral . . . 46
Pepito Grillo 51

Premio GUITON.— 1.200 metros.— 5.a Serie.— Handicap.

Como Navaja 55 — Arrebol . . 52
Acónito . . 53 — Dynamo . . 52
Comotú . . 53 — Gounod . . 52
Daiquiri . . 53 — José Luis . 52
Gandul . . 53 — Luna Nueva 52
Turbina . . 53 — Mavúsculo . 50

Calcupil . 51 — Senegalita . 50
Camaguey . 51 — Titán . . . 50
Sintomática 51 — Can Can . . 49
Alegría . . . 50 — Huelín . . . 49
Azores . . . 50 — Tridentina . 48
Kim Koo . 50 — Rómulo . . 46
Listo El Bote 50

Premio GARBOSO.— 1.200 metros.— 6.a Serie.— Handicap.

Amor Indio 57 — Kako . . . 53
El Gringo ex Potosí . . 56 — Tortuga . . 53
 — Fichada . . 52
G. Duquesa 56 — Marinela . . 50
Josefina . . 56 — Orate . . . 47
Rossanna . 56 — Cábala . . 46
Caracú . . . 55 — Middy . . . 46
Catango . . 54 — Ganadero . 45
La Estrella . 54 — Kalamata . 45
Vasca . . . 54 — Notable . . 45
Zorina . . . 54

HIPODROMO CHILE

Premio BATUM.— 1,200 metros. —Condicional.

Cremoso . 57 — Qtin. Bravo 54
Danger . . 54 — Río Itata . 54
Firulete . . 54 — Super . . 54
Kamaruru . 54 — Wipp . . . 54
Koroko . . 54

Premio BIANTE.— 1,400 metros. —Condicional.

Sybilline. . 55 — Jurídica . . 52
Cancillería. 52 — Lady Halifax 52
Carena . . 52 — Lagrimita . 52
Como Chispa 52 — Marie Stuart 52
Dulce Ofelia 52 — Panacea. . 52
Eliana . . 52 — Solemne. . 52
Emilianita 52 — Uraña. . . 52
Fabulosa . 52 — Vibrante. . 52
Ficticia . . 52

Premio ELIMINACION.— 1,400 metros

Admiral. . 61 — Lagarterana 57
Bailarín . . 61 — Trisabel. . 57
Londres . . 61 — Lomin . . 56
Nazario . . 61 — Zacarías. . 56
Ranuk . . 60 — Samohú . . . 54
Amorío . . 58 — Barataza. . 53
Argelia . . 57 — Patrulla . . 53

Premio ANTOFAGASTA.— 1,500 metros.— Clásico.— $ 80,000 al primero.

Sud Oscuro 62 — Sterling . . 52
Buena Unión 61 — Copihues . . 50
Furiana . . 59 — Corzo . . . 50
Balsoura . . 58 — Arrabalero . 48
Frito . . . 57 — Tornagaleones . . . 48
Piloorin . . 56
Reynaud . . 56 — Figurín . . 47
Ailla . . . 55 — Carabobo . 45
Mayoría . . 54 — El Tangue . 45
Yalta . . . 54 — Keno . . . 45
Goyo . . . 53

Premio BIZANTINO. — 1,400 metros.— Primera serie.— Anulada.

SEGUNDA SERIE

Irónico . . 62 — Michoacán. 50
Bonniebleu. 58 — Venerada. . 50
Norte Claro 58 — Aboe . . . 49
Sampaio . . 57 — First Start 49
Cambrico . 56 — Depresión . 48
Compostura 56 — Castizo . . 47
Hinojo. . . 54 — Don Mario. 47
Rex . . . 56 — Ortodoxo. . 47
Tolhuaca. . 53 — Serón. . . 47
Calígula. . 54 — Bilbao . . 46
R. Helmet. 54 — Fulminador. 46
Hidalga II. 53 — Picasú . . 46
Olaf . . . 53

TERCERA

Zapateo . . 58
Carabobo . 55
Orinoco . . 55
Descubridor 54
Fátima . . 54
Mosqueta. . 54
Pitril . . . 54
Dinamarquero . . 53
Editor . . 53
Coquelín. . 53
Embrujo . . 52
Estanciero. 52
Letemo . . 52
Perverso. . 52
Thrauco . . 52

CUARTA

Cap Sutil. 61
Ceylán . . 57
Chicote . . 56
Rapaz . . 53
Campechana 54
Chamorro . 54
Finito. . . 54
Kreisler. . 54
Lucifer . . 54
V. Alegre. 54
El Cuando. 53
Remordimiento . 53
Chilote . . 52
R. Shoes . 52

QUINTA

New Hope. 57
Daiquirí. . 56
Jungfrau . 54
Privado, ex Ceatolei . 54
Acónito . . 53
Arauco . . 53
Chimilto. . 53
Choroy . . 53
Huelin . . 53
Monterrey . 53
R. Claudina 53
Autógena . 52
Himlico . . 52

SEXTA

Cordobán . 58
Jerez . . . 56
Petronio. . 56
Año Viejo. 54
Aprilla . . 54
Camorra. . 54
El Gringo . 54
L. el Bote. 54
Salsibi . . 54
Agua Pura 53
Disparada . 53
Don Hugo. 53
El Catalán. 53
Famailla. . 53

SEPTIMA

Nice Fool . 57
Enojona . . 56
Marinela. . 56
Bailarín . . 55
Los Notros 55
Cártago . . 54
Sencillez. . 54
Fengle . . 54
Diva . . . 53
Londres. . 53
Sachem . . 53
Egazti. . . 52
Retoño . . 52

DIFERENCIAS: 2.a ... kilos; 3.a a 4.a 9 kilos; 5.a a 6.a 5 kilos; ... 4 kilos.

REMATE
Automóvil Chevrolet 19...

El Jueves 3 de Febrero, a las 15.30 horas en ... 1270, tercer piso, será rematado el automóvil Chevrolet 1942 de propiedad de la Caja de Previsión de ... Particulares.

El automóvil está en perfectas condiciones, con neumáticos en buen estado. Mínimo: $ 150.000.— ... contado.

El remate se verificará ante el Martillero de ... don Fernando Anrique Pérez.

SANTIAGO, 29 de Enero de ...