TIEMPO PARA SANTIAGO: Nubosidad parcial.
TEMPERATURA DE AYER: Máxima, 19.5 grados a las 15,55 hrs. Mínima, 3,4 grados a las 7 horas.
APRECIACION GENERAL: La zona norte y el litoral central experimentarán una mejoría transitoria en la tarde. El interior central y parte de la zona sur, acusarán nubosidad alta aumento durante el día.

LA NACION

AÑO XLVII — SANTIAGO DE CHILE — MIERCOLES 2 DE OCTUBRE DE 1963 — PRECIO: Eº 0.10 — N.o 16.737

Edición de 20 páginas — En dos secciones

Crónica Págs.	1 a 3 y 7	Social Pág.	11
Redacción	4	Cables	12
Política	5	Deportes	13 a 15
Gremios	6	Hípica	16 y 17
Comercio	6	Económicos	18
Provincias	8 y 9	Teatros	19
Femenina	10	Magazine	20

Promulgada Ley 15.295

PODEROSO IMPULSO RECIBE LA REFORMA AGRARIA

MODIFICACIONES AL Nº 10 DEL ARTICULO 10 DE LA CONSTITUCION POLITICA PERMITEN PAGO DIFERIDO DE PREDIOS EXPROPIADOS.

Con la firma del Jefe del Estado fue cursado ayer el decreto promulgatorio de la Ley N.o 15.295, que modifica el el N.o 10 del artículo 10 de la Constitución Política del Estado, permitiendo el pago diferido de las expropiaciones de terrenos rurales sin explotar o deficientemente explotados por sus dueños. Con la promulgación de esta ley, la Reforma Agraria propiciada por el presente Gobierno entra en una etapa de realizaciones, cuyos resultados permitirán modificar substancialmente el régimen de tenencia de la tierra en nuestro país, al mismo tiempo que se establecen las bases para una transformación fundamental en la economía del campesino nacional.

El texto de la ley es el siguiente:

Artículo único.— Introdúcense las siguientes modificaciones en el N.o 10 del artículo 10 de la Constitución Política del Estado: a) Agrégase en el inciso segundo la siguiente frase final: "El juez podrá autorizar la toma de posesión material del bien expropiado, después de dictada la sentencia de primera instancia, cuando se trate de expropiaciones para obras públicas de urgente realización o de predios rústicos, y siempre que sólo se hubiera reclamado del monto de la indemnización y se dé previamente al dueño el total o parte de que a ella se refiere en el inciso siguiente, ordenada en dicha sentencia".

"b) Intercálanse a continuación del inciso segundo los siguientes nuevos: "Sin embargo, si con el objeto de propender a la conveniente división de la propiedad rústica se expropiaren por causa de utilidad pública, predios rústicos abandonados o que están manifiestamente mal explotados y por debajo de las condiciones normales predominantes en la región para tierras de análogas posibilidades, deberá darse previamente al propietario el 10 por ciento de la indemnización y el saldo en cuotas anuales iguales dentro de un plazo que no exceda de 15 años, con el interés que fijará la ley.

"Esta forma de indemnización sólo podrá utilizarse en conformidad a la ley que permite reclamar de las expropiaciones ante un Tribunal Especial, cuya decisión sea apelable ante la Corte de Apelaciones respectiva y que establezca un sistema de reajuste anual del saldo de la indemnización, con el objeto de mantener su valor. No podrán iniciarse ni efectuarse nuevas expropiaciones indemnizables, si existe retardo en el pago de los créditos provenientes de anteriores expropiaciones realizadas en conformidad al inciso anterior".

"En la Ley de Presupuestos se entenderá siempre consultado el ítem necesario para el servicio de dichos créditos y sus cuotas vencidas más reajuste e intereses contra la presentación del título correspondiente".

El documento lleva las firmas del Presidente Alessandri; del Ministro del Interior, Dr. Sótero del Río; del Ministro de Justicia, Enrique Ortúzar Escobar, y del Ministro de Agricultura, Ruy Barbosa.

Chile, Perú y Ecuador deben defender la riqueza marítima

El tratado tripartito está en plena vigencia, declaró el Canciller peruano, Schwalb.

LIMA, 30 (UPI).— "El Tratado del Pacífico está vigente, y Perú, Ecuador y Chile están obligados a defender la riqueza marítima hasta el límite de las 200 millas", expresó el Ministro de Relaciones Exteriores, doctor Fernando Schwalb.

El Canciller peruano formuló esa declaración al ser entrevistado por los periodistas locales, a su regreso de Nueva York donde estuvo presidiendo la delegación del Perú en la Asamblea General de las Naciones Unidas.

Los periodistas le interrogaron sobre la opinión que le merecía la noticia de que Ecuador ha aceptado suscribir un acuerdo con Estados Unidos, permitiendo a los barcos pesqueros norteamericanos operar en aguas ecuatorianas dentro de la franja de las 200 millas hasta el límite de 12 millas de las costas de ese país.

El Dr. Schwalb reiteró que aunque carecía de mayores detalles sobre la información en referencia en que el acuerdo tripartito chileno - peruano - ecuatoriano no había sido denunciado y en consecuencia debía ser respetado por los tres países firmantes.

Dijo que se halla en plena vigencia el Tratado Internacional firmado por tres países en Lima, en 1955, en el cual proclaman conjuntamente su soberanía marítima sobre una extensión marítima de 200 millas de la costa y se obligan a la protección y defensa de sus riquezas.

Histórica sesión del Senado de USA

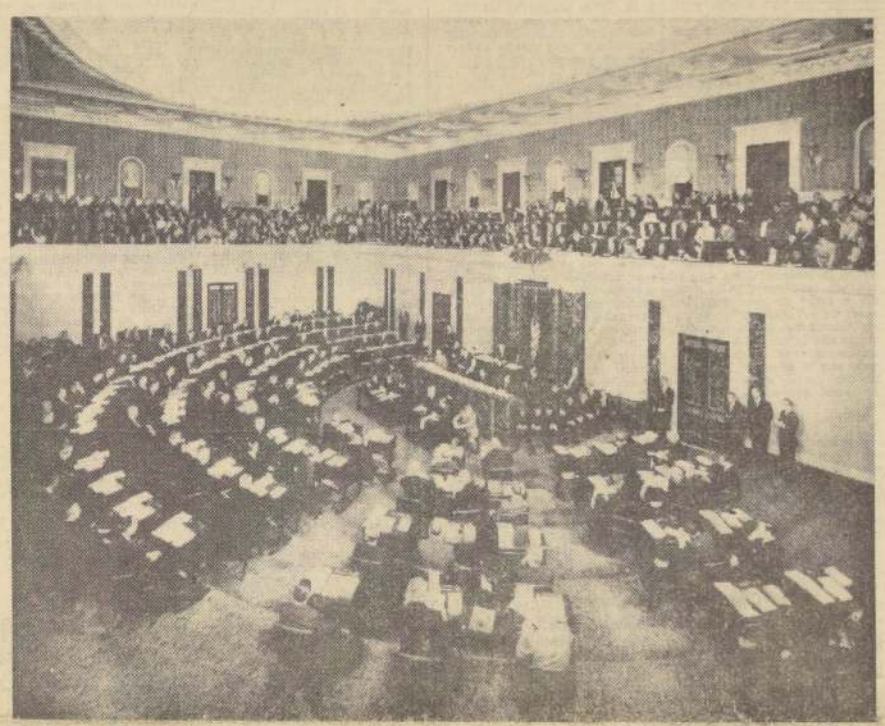

VISTA DEL SENADO DE LOS ESTADOS UNIDOS, durante la sesión en que fue ratificado el tratado sobre la prohibición limitada de las pruebas atómicas, el 24 de septiembre en Washington. Esta es la primera foto autorizada oficialmente de una sesión del Senado. Fue tomada por el fotógrafo de la National Geographic Society, para la Sociedad de la Historia del Capitolio de los Estados Unidos. La sesión es presidida por el Vicepresidente, Lyndon B. Johnson. Se hallan presentes en la sesión 99 senadores, encontrándose ausente solamente el senador Claire Engle, por California, quien se hallaba hospitalizado.

Siete muertos por el agua hirviente del volcán Fuego

GUATEMALA, 1.o de octubre (UPI).— Siete campesinos murieron hoy en las faldas del volcán Fuego, virtualmente cocidos por la correntada de agua hirviente. Victoriano Valle, sus hijos Macedonio y Andrés y otros parientes y amigos dirigíanse a las faldas del volcán —que desde hace varios días encuéntrase eruptando arena— para enterarse como habían quedado sus siembras de maíz después de tres días de lluvia de arena y ceniza.

Súbitamente bajó del volcán

(PASA A LA PAGINA 7)

BEN BELLA

EN KABILIA SE MANTIENE REVUELTA CONTRA EL PRESIDENTE BEN BELLA

ARGEL, 1.o — (UPI).— El Presidente, Ahmed Ben Bella, reorganizó hoy el Alto Mando del Ejército argelino, y le dio órdenes de aplastar el movimiento revolucionario de la Gran Kabilia.

El Presidente denunció que el levantamiento de la Gran Kabilia había sido sincronizado para impedir que el coronel Houari Boumedienne, Primer Viceprimer Ministro y Ministro de Defensa, volara a Moscú para celebrar conversaciones con los dirigentes soviéticos tendientes a concertar un Tratado de Cooperación.

"Les prevengo a todos estos que este acuerdo se concertará a pesar de todas las maniobras. Les digo que iré a las Naciones Unidas y hablaré allí aún cuando tenga que volverme apresuradamente el mismo día", dijo.

Sus expresiones fueron tomadas como prevención de que denunciaría a sus enemigos extranjeros ante la Asamblea General de las Naciones Unidas en Nueva York, ciudad para la que saldrá la semana próxima.

Verdaderos convoyes de carros, camiones y jeeps trajeron al histórico foro de Argel a una ruidosa multitud que dijo a gritos su apoyo al Presidente.

Además Ahmed Ben Bella acusó al vecino Marruecos de respaldar a los rebeldes levantados con su régimen en la Gran Kabilia.

"Le pido a nuestros hermanos en Rabat y Marrakech que han concentrado soldados en nuestras fronteras, que recuerden que ochocientos mil soldados franceses no pudieron tomar a este país", dijo ante la entusiasmada multitud de 170.000 personas reunidas en el Forum.

"Esta concentración del Ejército marroquí y del frente de las fuerzas socialistas en la zona de Tizi-Ouzu revelan que tras esta conspiración hay una concertada acción extranjera", dijo.

El frente de fuerzas socialistas precipitó los actuales problemas en la capital Berber de Tizi-Ouzu el domingo, ciudad que todavía controlan los soldados rebeldes.

Ben Bella pronunció su discurso luego de anunciar la reorganización del Ejército argelino para aplastar la insurgencia en la zona de la Gran Kabilia.

Refiriéndose específicamente a los berberes Ben Bella dijo: "Les pedimos a nuestros hermanos que están tratando de sembrar la discordia, que no hagan correr sangre de nuevo. Que ya corrió bastante en este país."

Ben Bella anunció luego que a partir de hoy queden nacionalizadas todas las propiedades de europeos en Argelia, lo cual agravará la situación con Francia que ya ha amenazado con cortar parte de su vital ayuda al país.

Llegó a Puerto Rico el depuesto Presidente dominicano Juan Bosch

Viajó en la fragata "Mella" hasta la Isla de Guadalupe y de allí siguió en avión a San Juan. Reunión celebrará la OEA para tratar sobre el golpe militar que derrocó al Mandatario dominicano.

POINT-A-PITRE, Isla de Guadalupe, 1.o (UPI).— Juan Bosch, Presidente depuesto de la República Dominicana, llegó a esta isla en su camino al destierro, a última hora de anoche.

Bosch, derrocado por un golpe militar el miércoles pasado, bajó a tierra de la fragata dominicana "Mella".

Inmediatamente fue llevado a un hotel de la ciudad.

Las autoridades se negaron a decir cuánto tiempo se permitiría al Presidente depuesto permanecer en este departamento francés de ultramar.

EN SAN JUAN

SAN JUAN, Puerto Rico, 1.o (UPI).— Llegó procedente de la Isla de Guadalupe el Presidente depuesto de la República Dominicana, Juan Bosch.

El ex Presidente dominicano llegó en avión, acompañado por su esposa y Heriberto Alonso, ayudante especial del Gobernador de Puerto Rico, Luis Muñoz Marín.

El avión en que Bosch y señora vinieron de Pointe-Pitre, en la Isla de Guadalupe, aterrizó en el aeropuerto internacional de Isla Verde a las 19 y 35. Bosch, señora y Alonso viajaron en un pequeño avión bimotor de la autoridad de Fuentes Fluviales, que había ido especialmente a la isla francesa para traer a los viajeros.

DECLARACIONES DE BOSCH

Bosch fue saludado en primer término por el Gobernador Muñoz Marín, y ambos se confundieron en un gran abrazo. Asimismo, dieron la bienvenida a los viajeros Roberto Sánchez Vilella, Secretario de Estado de Puerto Rico, y otros altos funcionarios, así como la Alcaldesa de San Juan, doña Falisa Rincón de Gauthier.

"Me siento muy feliz y orgulloso de estar de nuevo en una tierra libre, donde se respeta la democracia", expresó Bosch, para agregar:

"Lo que me ocurrió a mí y a mi Gobierno en Santo Domingo no fue una experiencia desagradable; fue una experiencia trágica para la democracia de América Latina, ya que dondequiera exista la oportunidad de que las fuerzas militares asalten la democracia y la asesinen, como me ocurrió a mí hace unos días en Santo Domingo, la democracia no florecerá en nuestros países."

Añadió Bosch que había dejado la cárcel anoche, pues mientras estuvo en la fragata "Mella" dijo que estuvo "encarcelado". Fue en ese buque de guerra dominicano que se deportó a Bosch desde Santo Domingo. Bosch y señora fueron desembarcados en Point-A-Pitre anoche.

En cuanto a su permanencia en Puerto Rico, dijo que no tenía planes sobre qué tiempo llevaría.

Otras personas que recibieron a Bosch en el aeropuerto son Nicolás Antonio Garrido, ex Cónsul dominicano, y Enrique Larauri, ex Vicecónsul dominicano en San Juan, ambos renunciaron a sus puestos después del golpe de Estado.

Presente también estaba Julio César Martínez, periodista y ex director de la estación de radio "La Voz Dominicana", que fue "invitado a salir del país", en la mañana de hoy.

Martínez dijo que había más de diez mil prisioneros adicionales en las cárceles dominicanas y que en la celda en la que estuvo seis días, "en el Palacio Nacional de la Policía, había unos 103 presos, entre ellos profesionales, empleados y obreros". Añadió que pasaban de 500 los presos allí.

Muñoz Marín llegó al aeropuerto a las 7.10 de la noche y sostuvo una conferencia de prensa informal mientras aguardaba la llegada de Bosch. El Gobernador desmintió la información publicada en "The New York Times" en el sentido de que él respaldaba la intervención militar en la República Dominicana. Subrayó, no obstante, que favorecía "una política enérgica e inflexible de no otorgar reconocimiento ni dar ayuda económica al Gobierno ilegal dominicano".

Dijo asimismo que "si Estados Unidos trata el caso dominicano con mano blanda, es probable que se deste una reacción en cadena

(PASA A LA PAGINA 7)

JUAN BOSCH

Misión Japonesa con el Canciller

LOS MIEMBROS DE LA MISION ECONOMICA JAPONESA que se encuentra desde el lunes en Santiago, visitaron ayer al Ministro de Relaciones Exteriores, interino, Enrique Ortúzar Escobar. Durante la entrevista, que fue muy cordial, se expusieron ideas básicas sobre el intercambio y las relaciones entre Chile y Japón. EL GRABADO muestra a los delegados japoneses en el curso de su entrevista con el Canciller Ortúzar Escobar.

EL BID FINANCIARA LA CONSTRUCCION DEL MERCADO MAYORISTA DE SANTIAGO

Muy avanzados los proyectos para el funcionamiento de este centro de ventas.

Las tramitaciones para la próxima construcción del Mercado Mayorista de Santiago, que será edificado en el comuna Maipú, se encuentran muy avanzadas, según informó el Ministro de Economía, Julio Philippi.

El señor Philippi sostuvo una entrevista con los miembros de la comisión encargada de realizar esta iniciativa. Dijo que los estatutos de la Sociedad que se encargará de la explotación de ese Mercado, están casi terminados, como, asimismo, el reglamento de la ley que ordenó su construcción. En cuanto al financiamiento, se espera para dentro de poco un pronunciamiento del Banco Interamericano de Desarrollo.

El Ministro de Economía destacó la importancia que tendrá el Mercado Mayorista para regular los abastecimientos y precios de productos para la población de la capital.

ADVIRTIO GRAN BRETAÑA EN LA NU:

CHINA ROJA SERA ANIQUILADA EN CASO DE CONFLICTO NUCLEAR

NACIONES UNIDAS, 1.o (UPI).— El Ministro de Relaciones Exteriores de Gran Bretaña, Lord Home, dio hoy la bienvenida a la renuncia rusa a la guerra como instrumento de política nacional, y previno a China comunista que sería aniquilada, en caso de un conflicto nuclear.

Home, en un discurso ante la Asamblea General, dijo a los nuevos países de Asia y Africa, que deben abandonar sus denuncias de "neo-colonialje", a menos que quieran perder el beneficio del capital inversionista de países desarrollados.

"Unos casos más, como el de Indonesia, y la fuente de capital quedará agotada", manifestó Home, en breve referencia a la incautación de fondos británicos en Indonesia, tras la formación de la nueva Federación Malasia, con el respaldo de Londres.

Home manifestó que hay indicios que prometen "un

(PASA A LA PAGINA 7)

ACLARA SEC. GRAL. DE GOBIERNO:

"EL MINISTERIO DE RR. EE. NO HA SIDO OFRECIDO AL SR. CRUZ COKE"

En relación con informaciones entregadas ayer por el vespertino "Ultima Hora", sobre la designación del titular del Ministerio de Relaciones Exteriores, la Secretaría General de Gobierno entregó una declaración desvirtuando dichas versiones.

El texto de la declaración es el siguiente:

"La Secretaría General de Gobierno desmiente la información del diario "Ultima Hora", según la cual el Presidente de la República habría ofrecido el Ministerio de Relaciones Exteriores al Dr. Eduardo Cruz Coke.

El Excmo. señor Alessandri no ha ofrecido dicha cartera al señor Cruz Coke ni a ninguna otra persona".

MUERTE Y DESTRUCCION DEJO EL HURACAN "FLORA": AMENAZA JAMAICA

SAN JUAN, 1.o (UPI).— Muerte y destrucción dejó el huracán "Flora" en la Isla de Tobago, antes de tomar un curso diagonal a través del Caribe que crea una amenaza a Jamaica.

A las tres de la tarde, la Oficina Meteorológica informó que la violenta tormenta azotaba con vientos de 175 a 200 kilómetros por hora y estaba a una latitud norte de 13.0 y longitud oeste de 66.4, es decir, a 380 millas al sur de San Juan, y a unas 200 millas de Wilhemstad, de la isla holandesa de Curacao.

Las primeras informaciones de Puerto España, Trinidad, decían que los violentos vientos del huracán habían causado seis muertes en Tobago y arrancaron los techos de iglesias, hoteles y establecimientos comerciales. Los distritos de Moriah, Roxborough y Glamorgan fueron arrasados.

"Flora" es el sexto huracán de la temporada. Esta tarde se dirigía hacia el oeste-noroeste, sobre el océano, a una velocidad de 25 kilómetros por hora.

La Oficina Meteorológica pronosticó que el ojo de la tormenta pasará a unas 125 ó 150 millas de Curacao poco después de medianoche.

Se previno a los residentes de otras islas frente a las costa norte de la América del Sur.

El huracán estaba a mediodía de hoy a una distancia de 800 kilómetros de la Isla de Jamaica, pero los pronosticadores no descartan la posibilidad de que la tormenta azote ese territorio.

Cosmonauta rusa llegó a La Habana

LA HABANA, 1.o— (UPI).— A las 8.34 de la mañana llegó al aeropuerto de Rancho Boyeros, el avión a reacción ruso TU-114, que trajo a la cosmonauta soviética Valentina Tereshkova, que fue recibida en la pista por el Primer Ministro, Fidel Castro; el Presidente, Osvaldo Dorticós; el Embajador de Rusia en Cuba, Alexander Alexeiev, y Vilma Espín, esposa del Ministro de las Fuerzas Armadas, Raúl Castro.

Después que una banda ejecutó los himnos nacionales de ambos países, la cosmonauta se dirigió por la pista hacia donde se hallaban los miembros del gabinete y la delegación de la Federación de Mujeres Cubanas y de los Niños Pioneros.

Inmediatamente después, la visitante tomó un coche convertible acompañada por el Primer Ministro y el Presidente, para el viaje hacia el centro de La Habana.

arte y cultura

Segundo Concierto de Primavera

POR PABLO GARRIDO

La Orquesta Sinfónica de Chile, en su nueva serie de conciertos ha presentado un programa con obras de Brahms (Variaciones sobre un tema de Haydn), César Franck (Variaciones Sinfónicas, con Elizabeth Rosenfeld al piano), Blacher (Música Concertante) y Prokofieff (Sinfónica Clásica). El público aplaudió al maestro Olgerts Bistevins y acudió en crecido número, con relación a la primera matinal de este ciclo. No cabe dudas que el punto culminante del concierto ha sido lo que podríamos llamar genuina revelación del talento musical y equipo digitomanual de la joven pianista Elizabeth Rosenfeld. Formada en la muy sólida escuela de Ida Vivado, la que no sólo es una pedagoga de primer orden, sino magnífica compositora, la Rosenfeld pudo aplicar fluidamente aquello que por mucho que se estudie y comprenda, llegado el momento suele no aflorar, y que es el frasco distinguido, aquella articulación racional, simple dentro del marco de grandilocuencia que exija la sintáxis musical. Su discurso, pues, es claro, claro y emotivo, ese otro que tampoco se aprende, porque viene desde muy hondo y a veces desde cosas aparentemente marginadas de lo musical, cual es la formación humanística orgánica. Pero, dígase también que su "toucher" es todo lo dúctil como para luchar y vencer el espesor de la estructura de la sabrosa obra del franco-belga, y lo es, asimismo, como para encantar en los remansos ya a sólo como de serena subrayación. Todo, hasta los pasajes de mero relleno o aparentemente de divagación, tan hábilmente manipulados dentro del "arpeggiare" por zonas acordales móviles de la orquesta, todo, decimos le ha salido limpido, sin mácula, sonoro y poético. El aplauso rayano en ovación fue bien merecido.

Hay que remarcar el estreno de una obra orquestal del germano contemporáneo (¿podríamos llamarle tal?) Boris Blacher, bien que oriundo de Letonia. Esta "Música Concertante" es una maijadería de primer orden, cosa primaria, con acentos de síncopas filo antillanas, tan elementales que hacen pensar en cosa senil. Cierto que es música "potable", pero, en este caso preferimos directamente a "Bola de Nieve" o a Pérez Prado, que si no escriben contrapuntístico es por mero pundonor. La versión fue excelente. Lo mismo se ha de decir de la "established" Sinfonía Clásica de Prokofieff, pues salió muy ponderada y con harto "elan". Brahms, con tanto retruécano del Coral de San Antonio, como apertura de programa dominical, preparó armoniosamente al auditorio.

PINTURA DE CARMEN SILVA

"Tríptico" de Carmen Silva, es una de las telas que se exhiben en la Galería Carmen Waugh, Bandera 121, altos, en la exposición: "15 Pintores y 2 Escultores". La muestra, que ha sido muy elogiada por el numeroso público, se clausurará el sábado próximo, fecha en que los compradores de los cuadros expuestos podrán llevarse sus telas, después del cierre de la exposición.

AL DIA

MAXIMO PREMIO DE LA BIENAL DE SAO PAULO.— El pintor Adolph Gotlieb, único norteamericano que participó este año en la Bienal de Arte Moderno de Sao Paulo, recibió ayer el premio máximo de este importante certamen, en el que participan cincuenta y cinco naciones, con cuatro mil obras. El Premio Prefeitura Municipal de Sao Paulo, fuera de su prestigio mundial, lleva un cheque de dos millones de cruzeiros, equivalentes a unos dos mil dólares. La ceremonia inaugural, donde se hizo entrega de los premios, se realizó en el Edificio Internacional, del Parque Ibirapuéra. Ofreció el premio el Ministro de Relaciones Exteriores interino, Bolitreaux Fragoso, en representación del Presidente Joao Goulart.

DOS CONFERENCIAS DEL ESCRITOR MURENA.— El poeta, novelista, dramaturgo y ensayista argentino Héctor A. Murena, autor de más de una docena de libros, de los cuales varios han sido traducidos al francés, inglés e italiano, ofrecerá mañana una conferencia, bajo el título "La Encrucijada Cultural Latinoamericana", a las 19 horas, en la Sala Valentín Letelier, Huérfanos 1117, piso 3.o. El lunes 7 dará su segunda conferencia "Irrupción del Futuro", en la misma sala y a la misma hora. Ambas son con entradas libres.

GRABADOS DE ROSER BRU.— Una exposición con los últimos 15 grabados de Roser Bru, se presentará en la Galería Carmen Waugh, desde el próximo lunes 7, en Bandera 121, altos.

EL TEATRO FRANCES.— En el Instituto Chileno-Francés de Cultura, Agustinas 719, mañana, a las 18,45 horas, se llevará a cabo la conferencia de Gabriela Roepke, sobre "La Ultima Temporada de Teatro Francés", con la participación de actores chilenos. La entrada es libre.

ILUSTRACIONES PARA EL LIBRO "BAHIA".— Las ilustraciones para el libro "Bahía, Ciudad de Leyendas", de Héctor Suanes, hechas por la artista Hortensia Oehrens, se exhibirán desde el próximo lunes en la Sala de Arte de la Compañía Chilena de Ediciones, Santo Domingo 1175. A la inauguración, a las 19 horas, asistirá el Embajador del Brasil, Fernando Ramos de Alencar.

COLECTA DE HOY ES PARA LAS COLONIAS ESCOLARES

La Colecta Nacional a favor de las Colonias Escolares que mantiene la Junta de Beneficencia Escolar en Reñaca, y la obra para los niños de las escuelas primarias se realizará hoy.

Simultáneamente en todas las provincias del país se llevarán a cabo colectas a favor de las colonias que los distintos Centros Provinciales mantienen para los escolares de las respectivas zonas.

Más de dos mil niños se atienden cada año en Santiago, y varios centenares a través de las provincias.

El Directorio de la Junta de Beneficencia Escolar espera que el público no considere la colecta de hoy, como "una colecta más...", sino que comprenda que es justa y merece nuestra generosidad.

LA ACTIVIDAD ECONOMICA:

LA CORFO IMPULSARA CREACION DE NUEVAS INDUSTRIAS EN EL PAIS

Se cursó en el Ministerio de Hacienda un decreto por el cual se otorga caución solidaria a la firma "Maderas Aglomeradas Pinihue" para los contratos de préstamos que celebre con el Banco Interamericano de Desarrollo por la suma de US$ 900.000 y de 207.700.000 liras italianas o sus equivalentes en otras monedas extranjeras.

Estos capitales se destinarán a la instalación de una planta industrial para la elaboración de madera aglomerada que se ubicará en el Departamento de Concepción.

Asimismo se dictó otro decreto similar para que CORFO otorgue caución solidaria a la firma pesquera Alcatraz, hasta por la suma de 160.000 dólares, con el fin de instalar en Iquique una planta reductora de pescado.

Delegación Agrícola

Con el Ministro de Economía, Julio Philippi, se entrevistó ayer la directiva del Consorcio Agrícola del Sur (CAS), para plantearle a este Secretario de Estado la necesidad de que los precios estén en relación con los costos de producción del período actual.

Millán informó que se había planteado al Ministro Philippi los problemas de la ganadería y la necesidad de que se adopten medidas proteccionistas a favor de esta actividad a través del Plan de Desarrollo Ganadero de la CORFO. El personero del CAS dijo asimismo, que se había conversado con el Ministro, sobre los precios de la leche en relación con sus costos.

Sobre esta materia, el Ministro, según Millán, manifestó que conversaría con su colega de agricultura para imponerse de los estudios que se han realizado para determinar el valor real de este producto.

Señaló, además, Millán, que se había hecho presente al Secretario de Estado, la necesidad de que se determinen precios realistas para el trigo.

Sobre el problema de la carne, expresaron los directivos del CAS que habían dado a conocer al Ministro Philippi el hecho de que el intermediario percibe más de un 60 por ciento de ganancia, cifra muy superior a la utilidad del productor.

Problemas de transporte aéreo

Por un decreto del Ministerio de Economía, Subsecretaría de Transportes, ha sido designada una comisión de trabajo que estará encargada, en un plazo de seis meses, de entregar un estudio de los problemas del transporte aéreo nacional e internacional.

La mencionada comisión estará integrada por el Director de Aeronáutica y representantes del Ministerio de Relaciones Exteriores, Subsecretaría de Transportes, Junta de Aeronáutica Civil, Dirección de Presupuesto, Corporación de Fomento, Asociación Latinoamericana de Libre Comercio y del vicepresidente de la línea Aérea Nacional.

Contribuyentes morosos

El Tesorero General de la República, Ramón Aviles, reiteró ayer que el 21 de noviembre del año en curso, vence el plazo de 90 días establecido por la Ley N.o 15.248 para que los deudores morosos de impuestos y contribuciones de cualquier naturaleza, incluso de las Municipalidades, cancelen al contado las deudas que tenían al 31 de diciembre del año pasado, sólo con los intereses corrientes bancarios, desde que se encuentran en mora hasta la fecha de pago.

Agregó, que además, podrán suscribir convenios por tales deudas con el Departamento de Cobranza Judicial de Impuestos del Consejo de Defensa del Estado, con los intereses corrientes bancarios calculados desde la fecha de la mora hasta 15 meses después de aceptada una letra.

Cursos bancarios

Con los cursos de "Secretariado" y "Práctica Bancaria", se inicia hoy en el Instituto Bancario de Cultura la Sexta Temporada de la Escuela de Estudios Bancarios, preparada para el personal de todos los bancos de Santiago y de instituciones privadas y estatales.

La nómina de cursos comprenden, además "Oratoria", "Tramitaciones Aduaneras", "Gramática", "Legislación Bancaria" y "Relaciones Públicas".

La matrícula se atiende en la sede del Instituto, Huérfanos 1234-B, teléfonos 61472 y 85056.

Proyecto del cobre

El Ministro de Hacienda, Luis Mackenna Shiell, manifestó que el viernes 11 del presente mes, se entrevistará con la directiva de la Confederación del Cobre para darles a conocer detalladamente los alcances del proyecto que legisla sobre la Gran Minería del Cobre.

Añadió que aparte de exponer y explicar el significado del proyecto está lleno a recibir toda clase de sugerencias de los trabajadores en lo que se relaciona con la participación de la fuerza de trabajo en la producción cuprera del país.

Misión Japonesa

La misión de industriales japoneses que visita nuestro país se entrevistó ayer, con el Ministro de Economía, Julio Philippi, con el cual conversó sobre la necesidad de aumentar el intercambio entre ambos países y la posibilidad de inversión de capitales japoneses en industrias que tengan relación con el mercado de la ALALC.

Conferencia de la ALALC

Patricio Leiva, Jefe del Departamento de Estudios de la Comisión Chilena de la ALALC, viajará hoy a Montevideo con el fin de participar en la Tercera Conferencia General de las Partes Contratantes del Tratado de Montevideo.

En esta reunión en que participarán todos los países de la ALALC, se debatirá la tercera rebaja de gravámenes para el comercio de productos entre dichas naciones.

La próxima semana viajará con el mismo destino y fin, el Secretario General Alterno de la Comisión Chilena, Hefrén Silva.

Aportes para Osorno

Se ordenó a la Tesorería Provincial de Osorno, poner a disposición de la Municipalidad de esa ciudad la suma de 83.299 escudos, con el fin de que realice obras de adelanto local con motivo de la celebración del Cuarto Centenario.

Propiedad de escritores

Se dictó un decreto en el Ministerio de Hacienda por el cual se exime del pago de cualquier clase de impuestos fiscales a la propiedad de la Sociedad de Escritores de Chile, ubicada en Simpson N.o 7. La exención regirá mientras la propiedad esté destinada al uso que determinen sus estatutos.

EN LA MONEDA:

MISION JAPONESA VISITO AL CANCILLER

Chile, en Feria del Pacífico

Para estudiar diversos aspectos de la participación nacional en la Feria del Pacífico, Lima, Perú, se reunió ayer el Comité Chileno de la misma. Sus componentes, Ernesto Ilanes (CORFO), Jorge Valdovinos (Ministerio de Relaciones Exteriores), y Horacio Arce (Soc. de Fomento Fabril), tomaron nota de la confirmación de su asistencia a dicha muestra continental de treinta industrias nacionales. La Feria del Pacífico se efectuará en la capital peruana, del 28 de octubre al 10 de noviembre próximo.

Reuniones económicas internacionales

En la Cancillería se reunió ayer el Grupo de Trabajo, a cargo del estudio del Tema N.o 4 ("Fomento del Comercio Invisible de los países en vías de desarrollo"), del Programa Provisional de la Conferencia de las Naciones Unidas, sobre Comercio y Desarrollo.

Por otra parte, a las 17 horas de ayer, tuvo reunión el Comité Asesor de la Secretaría General de la Comisión Nacional Consultiva de la ALALC, con el objeto de considerar la Agenda Provisional y Proyectos de Resolución que conocerá el III Período de Sesiones Ordinarias de la Conferencia de las Partes Contratantes del Tratado de Montevideo.

Colegios Universitarios para Linares

La posibilidad de establecer en la ciudad de Linares algunos colegios universitarios fue considerada ayer extensamente en el curso de una audiencia especial concedida por el Jefe del Estado al diputado Joaquín Morales.

El parlamentario es autor de una iniciativa en dicho sentido y expresó al término de la audiencia, que el Presidente Alessandri había prometido su alto patrocinio para la misma, en atención de que significaba positivos beneficios para la juventud de dicha provincia.

Los Colegios Regionales que se proyecta establecer en Linares, dependerían de las Facultades de Agronomía, Medicina Veterinaria, Ingeniería y otros ramos relacionados con la producción agropecuaria y el fomento ganadero y minero.

S. E. trató materias financieras

El Proyecto de Reforma Tributaria, problemas vinculados al Presupuesto para 1964 y otras materias de orden financiero, fueron consideradas ayer en el curso de una reunión que sostuvieron el Presidente Alessandri y el Ministro de Hacienda, Luis Mackenna.

La Misión Económica japonesa que se encuentra de paso en Santiago, visitó ayer al Canciller interino Enrique Ortúzar Escobar, con quien sus componentes analizaron diversas materias relacionadas con el intercambio chileno-nipón.

Luego de su entrevista con el Ministro de RR. EE., los integrantes de la Misión se reunieron con funcionarios de la Cancillería para intercambiar puntos de vista acerca del mismo tema.

La Misión fue presentada al Canciller Ortúzar por el Embajador de Japón, Mitsuo Tanaka. El grupo económico japonés es presidido por el hombre de negocios Shigo Kawata, alto ejecutivo de la Japan Steel and Tube Corporation.

Condecoración a heroico ex carabinero

La condecoración "Premio Al Valor" fue otorgada en carácter de póstuma al ex carabinero Ramón Santiago Molina Alarcón, quien el 19 de enero del presente año fue protagonista de un acto de heroísmo que le costó la vida.

El día indicado, el ex funcionario, que se encontraba haciendo uso de su feriado legal, se lanzó a las torrentosas aguas del río Toltén para rescatar a algunos de los pasajeros de un bote que se había volcado con 9 personas a bordo. El arriesgado ex carabinero logró salvar a dos de los náufragos, pero sucumbió en su tercer intento por salvar a otros.

La condecoración fue establecida en un decreto del Ministerio del Interior —N.o 1803— que lleva la firma del Presidente Alessandri y del Ministro Sótero del Río. La distinción será entregada al padre del ex funcionario, Santiago Molina Urra.

Estudio sobre la agricultura nacional

Un estudio de las condiciones de la agricultura chilena, con el objeto de proporcionar ayuda técnica a los planes nacionales de desarrollo agrícola, llevará a cabo una misión de la Universidad de Minnesota, EE. UU., por encargo de la Fundación Ford. La misión está integrada por los profesores William Martin y Lester Hanson.

La misión permanecerá 15 días en la capital, durante los cuales tomará contacto con diversos organismos vinculados a la agricultura. Posteriormente efectuará una jira de un mes y medio por el territorio comprendido entre La Serena y Punta Arenas.

Monseñor A. Yurievic con el Canciller

El Vicario General del Arzobispado de Santiago, Monseñor Andrés Yurievic, tributó ayer la visita que le hiciera el Ministro de RR. EE., con motivo del siniestro que destruyó el histórico templo de Santo Domingo el domingo último.

Misión chilena a Argentina

Carlos Martínez Sotomayor ex Ministro de RR. EE. se excusó ayer de presidir la delegación de Chile a la Transmisión del Mando Presidencial en la República Argentina. La delegación viaja a Buenos Aires en el curso de la próxima semana.

El Canciller interino, Enrique Ortúzar Escobar, manifestó al respecto que posiblemente la mencionada misión sea presidida por el Ministro de RR. EE. titular que designe el Jefe del Estado. La designación podría tener lugar en el curso de la presente semana.

Situación en zona Palena-California

El Subsecretario de Interior, Jaime Silva expresó ayer que no hay mayores informaciones que las ya conocidas acerca de la situación existente en el Valle Hondo, zona de Palena — California.

Señaló Jaime Silva que Carabineros está cumpliendo rigurosamente las instrucciones de la circular N.o 43, del 24 de octubre de 1962, dictada a petición del Ministerio de RR. EE. y que se refiere a la conducta que deben observar en esa zona las autoridades chilenas y, en especial, Carabineros.

Por otra parte, se tuvo conocimiento que el Intendente de Aisén, Atilio Cosmelli, remitió al Ministerio del Interior un amplio informe sobre los sucesos ocurridos en el Valle Hondo y otros puntos de la región.

Consultas sobre caso dominicano

El Canciller Enrique Ortúzar Escobar y el Embajador de los Estados Unidos, Charles W. Cole, consideraron ayer la proposición de Venezuela, en el sentido de realizar una Conferencia Extraordinaria de Cancilleres para analizar la situación producida en la República Dominicana.

En el curso de la entrevista fueron analizados diversos problemas internacionales que preocupan al continente.

Schweitzer informó a S. E.

Visitó ayer al Presidente Alessandri el ex Delegado Permanente de Chile ante las Naciones Unidas, Daniel Schweitzer, para informar de la misión diplomática que cumplió durante cuatro años ante la organización internacional.

Daniel Schweitzer, que abandonó el cargo por razones de salud, será reemplazado por el ex Ministro de Relaciones Exteriores, Carlos Martínez Sotomayor, cuya designación será propuesta al Senado, por el Ejecutivo, en una fecha próxima.

Seminario sobre la Programación Lineal inicia hoy ICARE

Por considerarlo de primera importancia el conocimiento de técnicas de programación lineal, el Instituto Chileno de Administración Racional de Empresas, ICARE, ha organizado un seminario sobre este tema que estará compuesto de 12 sesiones que se inaugurará hoy, a las 18.30 horas en Moneda 1158, piso 11.

Relator de esta jornada será Arnold Hax, ingeniero civil de Industrias de la Universidad Católica, Master of Science in Industrial Engineering de la Universidad de Michigán, USA. Las sesiones se efectuarán los lunes, miércoles y viernes en el local antes indicado y de 18.30 a 20.30 horas.

El seminario está orientado a presentar una exposición completa sobre las diversas técnicas de programación lineal, poniendo especial énfasis en sus aplicaciones a la resolución de problemas industriales en los cuales deben programarse diversas actividades, atendiendo a recursos limitados. Se ha incorporado al curso una exposición de los conceptos fundamentales de Algebra Lineal, base en la cual se apoya todo el desarrollo de la programación lineal.

NIÑOS DEL HOGAR DE MENORES CARABINEROS VIAJAN AL PUERTO

Empresa TURISAUCO, Municipalidades y la Armada los agasajarán.

Hoy se efectuará el viaje a Valparaíso que la empresa de automóviles de alquiler TURISAUCO organizó para los niños del Hogar de Menores que mantiene Carabineros de Santiago.

Una caravana de 40 automóviles saldrá de esta capital a las 7,45 horas, escoltada por carros radiopatrullas. Se detendrá en Curacaví para dar lugar a una simpática recepción que la Municipalidad de esa comuna ofrecerá a los niños. Luego, a la salida del Túnel Zapata, se le agregará una delegación de Carabineros y menores de Valparaíso, para continuar a Viña del Mar.

En la Ciudad Jardín se ha programado un intenso programa de visitas para los niños, la fábrica Ambrosoli, embotelladora Andina, entre otras, culminando con un almuerzo que en el restaurante de la Caleta Abarca les ofrecerá la Municipalidad.

Después de almuerzo, los menores continuarán al puerto donde tendrán oportunidad de dar una vuelta por la bahía en un remolcador que ha habilitado la Armada. Posteriormente, serán festejados por la Municipalidad con unas horas en Playa Ancha, con lo que se pondrá término al programa y se iniciará el regreso a Santiago.

APROBADAS LAS BASES PARA ADQUIRIR 75 MODERNOS RECOLECTORES DE BASURA

Después de un extenso debate, que se prolongó hasta minutos antes de las 21 horas, la Municipalidad de Santiago aprobó anoche las bases para la adquisición de 75 camiones recolectores de basura para reforzar la flota actual y mejorar el servicio de aseo de la comuna.

Las bases fueron modificadas en el sentido que se dirigirá a las 28 firmas que presentaron a la licitación que los vehículos deben compactar 450 kilos por metro cúbico de basura, como también y estar dotados de un dispositivo para controlar la carga.

La operación de compra de los 75 camiones asciende a una suma aproximada a dos millones 250 mil escudos.

Los regidores del Frente Democrático señalaron la urgencia en dar una inmediata solución a este problema, dejando de lado aquellas proposiciones técnicas que pudieren demorar una resolución adecuada.

Las propuestas serán abiertas el 28 de octubre en el Salón Rojo de la Municipalidad.

El uso de los cascos protectores es una obligación y su incumplimiento hace recaer al infractor en sanciones que deberá aplicar el Juez de Policía Local. Carabineros e Inspectores de Tránsito velan por el cumplimiento de estas disposiciones.

TELEVISION
CANAL 9 - U. DE CHILE
Canal 9 U. de Chile iniciará sus pruebas de audio y videos en fecha próxima.
INAUGURACION DEL CANAL 9

TELEVISORES GELOSO
GRAN PANTALLA RECTANGULAR DE 23"
VISION TOTAL
DESDE E° 140.- MENSUALES
GARANTIA y SERVICIO TECNICO • ENTREGA INMEDIATA
DISTRIBUIDOR AUTORIZADO TELEMUNDI MAC-IVER 131-CAS. 7749 FONO 51776
DISTRIBUIDORES GENERALES Bonacic y Caro Ltda. M. AUXILIADORA 937 PARAD. 6 G. AV.

TELEVISION
CANAL 13
Universidad Católica
13.45 Carta de ajuste. Características. Cine. Teleservicio. Cine.
18.10 Carta de ajuste. Características. Cuentos de Colorín.
18.00 Variedades musicales escolares. Escuela de Carabineros. Campaña de Alfabetización. Cine foto familiar.
20.00 Imágenes. Charlas en la Biblioteca. Variedades musicales. Comentarios internacionales.
21.00 En la hora del aperitivo. Este es mi programa. Variedades musicales. Servicio de Prensa. Cine-cartas de España.
22.00 Enciclopedia del Aire. Congreso del Cáncer. Teatro Municipal.

El sábado próximo se realizará primer sorteo del sensacional concurso ¡Viva Gratis un Mes!

LA NACION, Radio Corporación y Antillo Escobar Hnos. se han unido para obsequiar este premio de gran sentido social.

Constituirá todo un éxito la nueva edición del concurso "Viva Gratis Un Mes", que iniciamos esta semana, conjuntamente con Radio Corporación y la firma Antillo Escobar Hermanos, mayoristas y minoristas en abarrotes y frutos del país.

Ya los lectores de LA NACION y los auditores de Radio Corporación han comenzado a reunir cupones para optar al mayor número posible de chances en el primer sorteo del regalo, cuya lista completa publicamos ayer. Como hemos expresado, el sábado próximo se realizará el primer sorteo, en el auditorio de Radio Corporación, a las 20.30 horas, poco antes de la iniciación del sensacional show continuado de esa emisora. Los resultados del certamen serán dados a conocer por esa emisora, poco después de haberse efectuado el acto, que consistirá en sacar el cupón ganador, de acuerdo con la opinión del público asistente.

LOS PRODUCTOS

El regalo que ofrece el Concurso "Viva Gratis Un Mes", está compuesto por los productos de mayor prestigio de cuantos se expenden en nuestro medio. Ya hemos dicho que el regalo consiste en mercaderías que permitirán a una dueña de casa, o al jefe del hogar, llenar su despensa de manera que no deba preocuparse de mercaderías de abarrotes o frutos del país, por el plazo de un mes, por lo menos, en una casa de cinco personas.

Arroz, Harina Marianita, aceite, cera, pasta para calzado, porotos, sopas concentradas, queso, garbanzos, vinos, licores, insecticidas, lentejas, pasta dentífrica, jabones para tocador y para lavar ropas, chuño, té, café, etcétera, con algunos de los muchísimos productos que estarán a disposición del ganador.

METODO SENCILLO

El método para ganar una posibilidad de obtener este regalo de tanto valor, consiste, como ya hemos repetido en tantas ocasiones, en llenar el cupón que se publica diariamente en LA NACION y depositarlo en los buzones que han sido instalados en el hall del diario LA NACION y en Radio Corporación. Se pide especialmente a los interesados se sirvan depositar sus cupones sin sobre. Los lectores de LA NACION o auditores de Radio Corporación que viven en provincias, tienen las mismas posibilidades. Pueden enviar sus cupones en sobre, dirigido a casilla 81-D, Concurso "Viva Gratis Un Mes". Cada sobre puede traer los cupones que el concursante desee. Intervendrán en el sorteo semanal de los días sábado, todos aquellos cupones que sean depositados en los buzones, o que lleguen a la casilla antes aludida, hasta las 14 horas del día indicado. Los que lleguen después de esa hora, quedarán para participar en el sorteo siguiente. Como se puede ver, en ningún caso pierden su chance.

SENTIDO SOCIAL

Como puede observarse, este certamen, por su sencillez, está al alcance de todos los lectores y auditores de los medios de difusión que lo patrocinan: LA NACION y Radio Corporación. Se ha buscado este medio simple y práctico, para que todos los hogares tengan idéntica chance al valioso y efectivo regalo. Dentro de los próximos días iremos dando a conocer una serie de premios de consuelo, que llegarán directamente a los interesados, reservando algunos para ser distribuidos entre los asistentes al auditorio de Radio Corporación.

Plan lácteo para nutrir a población infantil chilena

Convenio Tripartito quedará suscrito entre la Dairy Society International y los Ministerios de Salud, Educación y Agricultura.

En el curso de los próximos días quedará suscrito un Convenio Tripartito entre la Dairy Society International con los Ministerios de Salud, Educación y Agricultura.

Mediante este convenio, la Dairy Society International realizará en Chile un Plan Lácteo, destinado a educar a la población infantil y adulta a un consumo intensivo de la leche y sus derivados. Este plan, que ya se encuentra en ejecución en otros países del continente, tiene como finalidad específica lograr la nutrición de América Latina, principalmente en la población infantil, que es la más afectada por la mala nutrición, alcanzando caracteres alarmantes por el alto número de mortalidad infantil.

Para nuestro país, este plan tiene especial importancia. Las estadísticas registran año tras año un alto porcentaje de mortalidad y un alto porcentaje de menores que nacen deformes u otros que son raquíticos a consecuencia de la mala alimentación de la madre y la desnutrición del pequeño.

La Dairy Society International, organización que agrupa a todos los productores y procesadores de leche de los EE. UU. y de 46 países más, espera, a través de su plan de educación sobre un mayor consumo de leche y sus derivados, ayudar a la erradicación total de la desnutrición.

Jefe del programa para América Latina es Antonio Díaz Morales, egresado de la Universidad de Oregón, de los Estados Unidos, y ha fijado su residencia en Santiago, ciudad sede de este vasto plan nutritivo.

Los Ministerios de Salud, Educación y Agricultura, cooperarán ampliamente con esta obra filantrópica que en nuestro país ya ha encontrado una acogida favorable.

JEFE DEL ESTADO DESTACO IMPORTANCIA DE LA EXPOSICION Y LA FERIA DEL MAR

Carta del Primer Mandatario al presidente del Comité Organizador.

El Presidente de la República, don Jorge Alessandri Rodríguez, destacó los alcances que tiene para el país la Exposición Nacional del Mar y Feria Popular, que se inaugurará dentro de los próximos días, en nota que envió al presidente de la Comisión organizadora del evento, Alejandro Jiliberto Zepeda. La comunicación del Jefe del Estado, dice:

Santiago, octubre 1.o de 1963.

Señor

Presidente de la Exposición Nacional del Mar y Feria Popular.

Don Alejandro Jiliberto Zepeda.

Mac Iver 142, Oficinas 302, 303, 307 y 309.

Presente.—

Estimado señor presidente:

Con especial agrado me he impuesto de la labor realizada por la Comisión Organizadora de la Exposición Nacional del Mar, presidida por usted, que culminará en el curso de estos días cuando se abra al público esta muestra que está llamada a significar un impulso importante para el desarrollo de las actividades vinculadas a la riqueza marítima de nuestro país.

Siempre se ha dicho entre nosotros que Chile es poseedor de un enorme potencial económico proveniente del mar, pero los esfuerzos realizados para extraer esa riqueza y transformarla en beneficios abundantes para la colectividad habían sido hasta ahora aislados e inorgánicos. Ha correspondido al actual Gobierno poner en práctica una política efectiva y coordinada de fomento al desenvolvimiento de las actividades productoras relacionadas con el mar, lo que me complace destacar con motivo de la exposición que está por iniciarse.

Es halagador comprobar cómo en lo relativo a la industria pesquera, especialmente en la zona norte del país, estas iniciativas han significado un auge considerable en zonas afectadas por dura crisis, aparte de que las exportaciones de harina de pescado, aceite y otros derivados acusan incrementos importantes que evidencian lo acertado de los planes aplicados por el Gobierno para cimentar sobre bases reales y sólidas la economía de las distintas regiones del país.

El Gobierno aprecia en todo su valor estas iniciativas que, como la Exposición Nacional del Mar organizada por ustedes, contribuyen a crear conciencia entre todos los chilenos acerca de la importancia que tiene para el futuro del país el desenvolvimiento de las diversas actividades que están vinculadas al mar. Es por ello que deseo hacer llegar por su intermedio a todos los miembros de la Comisión Organizadora de este torneo mi más calida felicitación a la vez que expresarles mi personal reconocimiento por esta labor que contribuye de manera efectiva a secundar la política del Gobierno.

Lo saluda atentamente,

JORGE ALESSANDRI R.

PEINADORES DECLARARON LA GUERRA A LOS PELUQUEROS DE CABALLEROS

El sector belleza renuncia a la Federación y forma tienda aparte.

Con una inocente demostración de peinados de moda quedó ayer entablada la guerra entre los peluqueros del sector belleza y los que se dedican a cortar el pelo y rasurar a los caballeros.

En el Hotel Panamericano se reunieron, a las 20 horas, los disidentes de la Federación de Peluqueros de Chile, integrados por representantes de los salones de belleza de Santiago. Estos profesionales concurrirán el próximo 12 de octubre al II Congreso de Peinadores para formar una Federación propia, y explicaron ayer por qué se desvinculan de su actual organismo gremial.

Carlos Maxdiola, presidente del Comité Organizador del II Congreso, explicó que en la directiva nacional el 80 por ciento de los cargos está en manos de representantes del sector de caballeros, y por lo tanto, tratan sus problemas y postergan los planteamientos de los profesionales de salones de belleza. Estos sostienen que su ramo es más amplio y complicado, por lo tanto, debería tener mayor representación e importancia.

A raíz de estas consideraciones, los profesionales postergados decidieron formar su propia agrupación y formaron un comité organizador de ella que fue desautorizado por la Federación el 14 de abril pasado. Cuando los rebeldes llamaron a conferencia consultiva en Concepción, el 30 de junio la Federación celebró una asamblea nacional en Santiago esa misma fecha para hacerles el boicot.

PROGRAMA DE ACCION

Los peinadores aspiran a conquistar, fijaciones de tarifas de acuerdo con la realidad en sus salones de belleza, evitar el clandestinaje en la profesión, obtener tributos adecuados, dejar la enseñanza de peluquería a la Universidad Técnica del Estado y combatir las academias particulares, según expresó Mandiola.

Como si el conflicto fuera poco, dos hermosas rubias, dueñas de salones de belleza y dirigentes gremiales, están en los primeros finteos de una riña que promete ser "de peinetas tomar". Son Blanca Vergara, actual presidenta nacional de la Federación, representante del grupo de salones de belleza que no adhiere al nuevo movimiento y Julia Chaesón, presidenta renunciada en mayo último, y "presidenta futura" de la Federación del sector belleza que nacerá en el Congreso de San Antonio. Ambas saben qué persigue el gremio y qué conseguirán ellas como dirigentes.

En medio de la división interna está el proyecto de reforma a la ley 9.613, de peluqueros, que será modernizada y ya se encuentra en manos de los diputados patrocinantes. Más de 40 mil asociados a la actual Federación quedan desde ahora en libertad de elegir cuál bando tiene la razón y qué suerte correrá ahora su proyecto de ley con el gremio dividido.

El arte de peinar

Ajeno a la lucha que se planteó en la Federación de Peluqueros entre peinadores del sector belleza y los de varones, Víctor Canales demostró ayer su arte en la modelo María Soledad del Río en la demostración de peinados de moda que efectuaron los salones de belleza en el Hotel Emperador

REFORMARAN LA LEY DE INDIOS

El Ministro de Tierras y Colonización, Federico Peña Cereceda, informó ayer que se encuentra listo para ser enviado al Congreso Nacional el proyecto de reforma de la Ley de Indios, que fue redactado en base a las experiencias recogidas en la aplicación de la actual legislación.

El Secretario de Estado señaló, además, que las reformas inciden principalmente en la necesidad de dar representación a los indígenas ante los tribunales que ventilan los litigios que les afectan, especialmente aquellos que dicen relación con la validez de los títulos de las tierras que ocupan.

En el mismo proyecto se contemplan disposiciones tendientes a agilizar la acción del Departamento de Títulos dependiente del Ministerio de Tierras y Colonización, a fin de que éste pueda con prontitud solucionar el problema que se deriva de la falta de títulos de las tierras que ocupan y explotan pequeños agricultores.

American Field Service cierra hoy concurso de becas

Hoy vence el plazo para presentar las postulaciones a las becas que ofrece el American Field Service, para el período 1964-65.

Pueden postular los estudiantes de liceos fiscales o particulares que están por cursar el sexto de humanidades en 1964.

Las solicitudes se reciben en Moneda 1467, tercer piso entre 9.30 y 12.30 y de 16 a 18 horas.

Previenen accidentes por mal uso de Servicios Públicos

El Comité Nacional de Seguridad en los Servicios de Utilidad Pública, dependiente del Consejo Nacional de Seguridad, inició una campaña destinada a evitar los accidentes a causa del llamado "sistema de seguros fusibles".

Por su parte, la ENDESA ya instruyó a sus celadores para que expliquen a los clientes los graves riesgos a que se ven expuestos si refuerzan los fusibles por su propia cuenta.

El Comité hace también un llamado a los organismos responsables para evitar la mala fabricación de fusibles o falta de instrucción sobre su uso correcto.

Charla en la BBC sobre la mala recepción radial

La BBC a la América Latina transmitirá hoy la segunda charla del ciclo sobre la deficiente recepción radial.

Estará a cargo del profesor de Física y presidente del Comité Nacional Pro-Investigación del Espacio, Sir Harrie Massey, y se titula "El magnetismo de la tierra, los vientos solares y la capa superior".

La tercera y última se efectuará el 9 del presente y versará sobre "Los rayos X y ultravioleta procedentes del sol y de las estrellas".

La transmisión se efectúa por las ondas 24.80 y 31.25 metros, a las 21.30 hora chilena.

Necesita trabajar con suma urgencia

Julio Rubio Loyola, de 28 años, domiciliado en Platón N.o 5073, Población Villa Sur, se ofrece para ejecutar cualquier clase de trabajo de pintura, instalaciones eléctricas, arreglo de jardines y otros tipos de trabajo.

Nos manifestó que desde hace cuatro meses se encuentra cesante, y que por lo tanto necesita trabajar con gran urgencia.

Si hay alguna persona interesada en ayudarlo, puede dejarle recado donde el señor Jorge Prieto, Servicio Médico de la Moneda, en el mismo Palacio de la Moneda.

Jefe del Estado decretó ascensos en el Ejército

En el Ministerio de Defensa Nacional se informó ayer que el Presidente de la República decretó los siguientes ascensos en las filas del Ejército: a General de Brigada, el coronel Germán Otto Müller, y a coronel el teniente coronel Carlos Prats González.

El primero de ellos es actual Sub Jefe del Estado Mayor del Ejército, tiene 35 años de servicios, Oficial de Estado Mayor y Profesor Militar. Ha desempeñado, entre otros, los siguientes cargos: comandante del Regimiento de Infantería "Colchagua"; Cuartel Maestre de la División de Escuelas; presidente de la Federación Gimnástica de Chile; profesor de la Academia de Guerra en la asignatura de "Personal y Movilización"; Agregado Militar a la Embajada de Chile en Bolivia; Jefe del Estado Mayor de la IV División de Ejército y Sub-Jefe del Estado Mayor del Ejército.

El coronel Prats, actual Comandante del Regimiento de Artillería "Tacna", tiene 31 años de servicios, es Oficial de Estado Mayor y Profesor Militar. Ha desempeñado, entre otros, los siguientes cargos: Profesor Militar de la Academia de Guerra; Alumno del Curso Regular de la Escuela de Comando y Estado Mayor en Fort Leavenworth, Kansas, Estados Unidos; Jefe de la Sección Confidencial de la Subsecretaría de Guerra; Comandante del Regimiento "Chorrillos", y Comandante del "Tacna".

EL DIARIO LA NACION
Radio CORPORACION y
ANTILLO ESCOBAR HNOS.
GRAN AVENIDA 2649

Mayoristas y minoristas en abarrotes y frutos del país, le invitan a Vivir Gratis Un Mes.

Recorte este cupón, llénelo con sus datos y deposítelo en los buzones instalados en LA NACION, Radio Corporación o Antillo Escobar. En Valparaíso, los cupones pueden depositarse en la Corresponsalía de LA NACION, calle Blanco 1161. Cualquier lector de LA NACION o auditor de Radio Corporación, de cualquier parte del país, puede optar a este regalo con sólo enviar sus cupones a Casilla 81-D.

NOMBRE: .....

DIRECCION: .....

CARNET: .....

CIUDAD: .....

MERLUCITA *por flash*

BUENA "EN EL FONDO" Y EN LA MESA

Sea Ud.
"EL HOMBRE FUERTE"
con...

E° 200 MIL

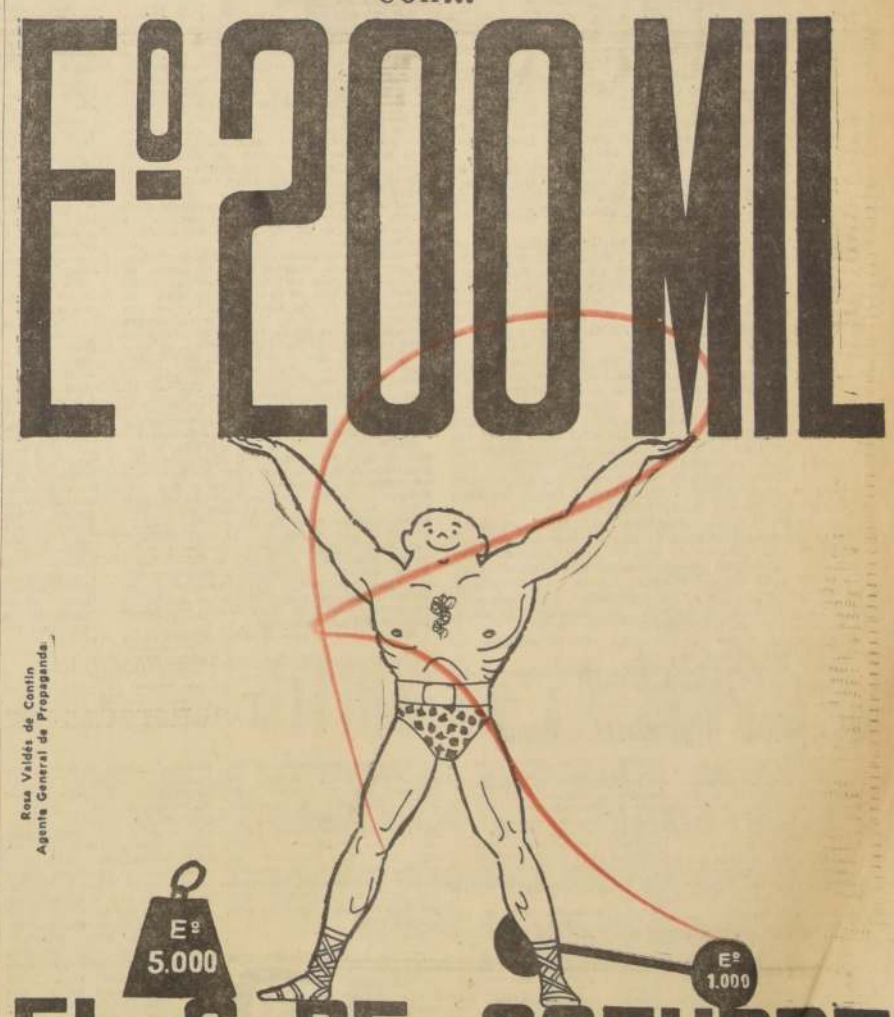

Rosa Valdés de Contín
Agente General de Propaganda

EL 6 DE OCTUBRE
2 PREMIOS DE E° 5.000 · 50 PREMIOS DE E° 1.000
CENTENAS Y MILES DE PREMIOS MAS ENTERO E°20 VIGESIMO E°1
SOLAMENTE POLLA PREMIA 2 TERMINACIONES

EN UN BOLETO DE Polla ESTA SU FORTUNA

Propaganda cantada

—"Es mejor... Es refrescante... Roxi... Roxi... La bebida ideaaal..."

Jano Neruda

"Hay que aprender de Stalin,
Su intensidad serena,
Su claridad concreta,
Su desprecio
al oropel vacío
A la hueca abstracción editorial.
¡Stalinianos. Llevamos este nombre con orgullo!
¡Stalinianos. Es ésta la jerarquía de nuestro tiempo!
¡Trabajadores, pescadores, músicos stalinianos!
¡Forjadores de acero, padres del cobre, stalinianos!
¡Médicos, calicheros, poetas stalinianos!
¡Letrados, estudiantes, campesinos stalinianos!
¡Obreros, empleados, mujeres stalinianas,
salud en este día! ¡No ha desaparecido la luz,
no ha desaparecido el fuego,
sino que se acrecienta
la luz, el pan, el fuego y la esperanza
del invencible tiempo staliniano!

(De la Oda "EN SU MUERTE", por Pablo Neruda.)

A mí me parece que China deriva sus errores y su política violenta, interna y externa, de una sola fuente: del culto de la personalidad, interna y externa. Los que hemos visitado China vimos repetir allí el caso de Stalin. Cada calle, cada puerta, tiene un retrato de Mao Tse-Tung. Mao Tse-Tung se transformó en un Buda viviente, separado del pueblo por una corte de bonzos que interpretan a su manera el marxismo y la historia contemporánea. Los campesinos se veían obligados a hacer una venia, una genuflexión ante el retrato del líder. Recientemente el camarada Chou En-Lai felicitó públicamente a un joven chino porque se había esterilizado voluntariamente para servir a la República China.

Dice el cable de Pekín:

"Un campesino chino que se había hecho esterilizar "para poder consagrar todas sus energías a la construcción del socialismo en China", fue calurosamente felicitado en público por Chou En-Lai, narra la bi mensual "Juventud Comunista", órgano de la Liga de Jóvenes Comunistas, en su número del 10 de septiembre.

"Este suceso ha dado a todo el mundo un excelente ejemplo, tanto más cuanto fue el marido quien tomó la iniciativa. Este ejemplo debería suscitar un gran ejemplo de emulación", declaró Chou En-Lai.

Se nos ocurre el pensamiento natural de que si el padre del camarada Chou En-Lai hubiera tenido esta idea, Chou En-Lai no existiría. ¿Es esto comunismo? Es más bien una adoración religiosa, ridícula, supersticiosa, inaceptable.

Pero el culto de la personalidad lleva en China a los mismos trágicos pasos del pasado. Sólo hablando de los que conozco entre mis compañeros escritores chinos voy a contarles que la primera figura de la novela china, Premio Lenin, ex presidente de la Unión de Escritores Chinos, Tieng Lin, ha desaparecido. Primero, fue condenada a lavar platos y dormir en el suelo en una comuna popular de lejanos campesinos. Luego, ya no supimos más de ella. Yo la conocí muchísimo, puesto que ella fue presidenta de la Comisión designada por el Ministerio de Cultura para recibirnos a Ilya Ehrenburg y a mí cuando viajamos a Pekín a entregar el Premio de la Paz a Sun Chin Lin Mme. Sun Yat Sen. ¿Por qué la condenaron? Encontraron que hace 25 años había tenido amores con un partidario de Chiang Kai Shek. Sí, era verdad, pero no decían que la gran escritora, con su niño en brazos, descalza y con un rifle al hombro, hizo toda la gran marcha desde Yenan hasta Nanking con los guerrilleros del Partido Comunista chino.

Y el poeta Ai Chin, aquel que todos los chilenos conocieron, el mejor poeta de China, viejo comunista, que visitó Chile con ocasión de mis 50 años, ¿dónde está? Acusado de derechista porque conoce el idioma francés, y por otras acusaciones ridículas, ha sido desterrado al desierto de Gobi, a una altura inhumana, y ha sido obligado a firmar sus poemas con otro nombre. Es decir, se le ha fusilado moralmente.

El dirigente chino que me daba esta información se sonreía con sonrisa helada.

(Del discurso de Pablo Neruda, pronunciado el domingo pasado en el Parque Bustamante.)

Conferencias, Exposiciones, Música

MUSEOS

BIBLIOTECA NACIONAL.— Avenida Bernardo O'Higgins entre Miraflores y Mac-Iver. De lunes a viernes, de 9 a 12.30 y 15 a 19 horas. Sábado de 9 a 12.30 y 15 a 18 horas. Domingo de 15 a 18 horas.

MUSEO PEDAGOGICO.— Dieciocho 145. De lunes a viernes, de 14.30 a 19.30 horas. Sábado de 9 a 12.30 horas.

MUSEO DE HISTORIA NATURAL.— Quinta Normal. Martes a sábado, de 9 a 12 y de 14.30 a 18 horas.

MUSEO DE ARTE CONTEMPORANEO.— Quinta Normal, martes a sábado, de 15 a 20 horas. Domingo, de 11 a 18 horas. Cerrado los lunes. Entrada libre.

MUSEO DE BELLAS ARTES: Parque Forestal. De martes a sábado, desde las 9,30 a 12.30 y de 15 a 18.30 horas. Domingo, de 13 a 18.30 horas.

MUSEO HISTORICO: Miraflores 50. Martes a sábado, de 9 a 12 y de 15 a 18 horas. Domingos, de 15 a 18 horas.

MUSEO, B. VICUÑA MACKENNA: Avenida Vicuña Mackenna 94-A. Martes a sábado, de 15 a 20 horas. Domingo, de 11 a 18 horas.

MUSEO DE ARTE POPULAR: Cerro Santa Lucía. Martes a sábado, de 10 a 12.30 y de 15 a 18.30 horas. Domingos, de 15 a 18.30 horas.

EXPOSICIONES

SALON PRIMAVERA: Casa de la Cultura de Ñuñoa, Avenida Irarrázaval 4055.

FEDERICO ASSLER: Veintiún óleos y seis pasteles y tizas. Sala U. de Chile. Avenida Bernardo O'Higgins 1050, altos.

TADEO KOWALECZKO: Pintura surrealista. Sala Círculo Periodistas, Amunátegui 31.

GRISES: Oleos de Arnoldo Lihn, inaugura a las 19 horas, Instituto Chileno-Norteamericano, Moneda 1467. De lunes a viernes de 10 a 12.30 y de 16.30 a 20.30 horas.

URBAN BLANK: Dibujos y esculturas en madera. Sala Ministerio Educación, Avenida Bdo. O'Higgins 1371, interior. Horario de visita: de 14 a 20 horas; sábados de 9 a 13 horas.

EUGENIO BRITO: Pinturas. Artista que expuso en Francia. Galería Beaux Arts, Bandera 183, subterráneo.

AUGUSTO BARCIA MUÑOZ: Oleos, Sala Previsión Banco de Chile, San Antonio 327, subterráneo.

INGE HOCCHAUSSLER.— Acuarelas, Sala Banco de Chile, Huérfanos 972, entrepiso.

CONFERENCIAS

LA NUEVA GENERACION DE COMPOSITORES CHILENOS: Por el Director del Inst. Investigaciones Musicales de la U. de Chile, Vicente Salas Viú. A las 19 hrs. Inst. N. Americano de Cult. Moneda 1467. Con grabaciones de autores referidos en la charla. Entrada libre.

CENTRO BAHA'I: Charla pública sobre "El Orden Universal Baha'i", a las 19.30 hrs. Av. Barros Borgoño 44, Providencia.

MUSICA

TRIO DE CAÑAS DEL CONSERVATORIO: Compuesto por Cancio Mallea, oboe; Jaime Escobedo, clarinete; Patricio Bravo, fagot, con obras de Heinichen, Beethoven, Mozart, Ibert, Haffer y otros. Concierto programado para estudiantes por Departamento Extensión Cult. U. de Chile. Sala Valentín Letelier. Huérfanos 1117, piso 2.o. Entrada libre.

LA NACION Empresa Periodística "LA NACION", fundada el 14 de enero de 1917.— AGUSTINAS 1269.— TELEFONO 82222.— CASILLA 81 D.
PRESIDENTE DEL CONSEJO: José Miguel Prado Valdés. DIRECTOR: Osvaldo Sagües O

Un paso más hacia el desarme

La decisión de Gran Bretaña, expresada por su Canciller, Lord Home, en la sede de las Naciones Unidas, de aprobar con reservas la proposición soviética en favor de una reunión de 18 países antes del 30 de junio, para tratar sobre el problema de desarme, reabre las expectativas de una definición favorable para los propósitos de paz que sustentan, al parecer, con escasas excepciones, todos los países integrantes de esa organización internacional.

Como lo señalara el representante británico, el espectro de la bomba nuclear, sus diferencias con China, aparte de otras consideraciones no menos conflictivas, han obligado a los rusos a modificar el rumbo de su política internacional y a adoptar una posición menos irreductible que la que tradicionalmente han seguido desde el término de la Segunda Guerra.

En cuanto a China comunista, que persiste en ver en la guerra un instrumento de expansión política, resulta estremecedora la solemne advertencia del dirigente británico: "China aprenderá, cuando adquiera conocimientos nucleares, que todos sus millones de habitantes no podrán salvarse de la aniquilación si estallara una conflagración atómica."

Mientras tanto, la humanidad debe saludar con optimismo la auspiciosa adhesión de Gran Bretaña, que abre las posibilidades de un acuerdo sustancial sobre desarme mundial.

El Candidato del Pesimismo

Su condición de inveterado candidato a la Presidencia de la República impone al señor Salvador Allende, según parece, la penosa obligación —penosa para él y más aún para quienes lo escuchan— de sentirse en la necesidad de hablar cada cierto tiempo al país, principalmente para tratar de responder al actual Jefe del Estado cuando éste se dirige a la opinión pública.

La última alocución del señor Allende excedió los límites de sus anteriores discursos, porque esta vez, posiblemente alterado por el ridículo en que lo puso aquella petición suya al Gobierno, de que se le organizaran cadenas nacionales de radios, concentró sus iras en la persona del Presidente de la República, a tal punto que dejó de lado sus poco originales pero tan repetidas monsergas sobre el imperialismo, la oligarquía y el feudalismo. Más que antifeudal, antioligárquico y antiimperialista, el señor Allende se mostró antialessandrista.

Cansados de referirnos a peroraciones anteriores del senador socialista, que constituían la simple repetición de lo que con majadería viene diciendo desde los lejanos días de su primera candidatura presidencial, no habíamos estimado necesario preocuparnos de sus aburridos discursos. Pero ahora será necesario hacerlo, no tan sólo por el tono odioso de su alusión, sino que porque se ha referido a algunas materias de actualidad.

Primero que nada, vale la pena referirse a la absurda pretensión del señor Allende de privar al Presidente de la República del derecho que le asiste para dirigirse, cuando él lo desee, a la ciudadanía, con el objeto de exponer a ésta sus puntos de vista y las razones que inspiran su acción de Gobernante. No se advierte el porqué de esta nueva tesis planteada por el señor Allende, que pretende implantar una especie de reglamentación acerca de cuándo puede un Jefe del Estado hablar al país, el tono que debe utilizar y los problemas que puede abordar. Sólo se explica esta actitud del señor senador por el hecho de considerarse afectado y aludido por las críticas formuladas por el Presidente Alessandri a nuestro actual sistema político y a la conducta que dentro de él observan algunos dirigentes.

Hay algunas afirmaciones del senador Allende que parecen demostrar un propósito de inducir a engaño a la opinión pública, como es aquella de que no cabe al Parlamento responsabilidad en los déficit fiscales, en circunstancia que es un hecho perfectamente conocido que no puede establecerse gasto alguno con cargo al Fisco sin señalarse, al mismo tiempo, la fuente de recursos para financiarlo. Y, como se ha repetido hasta el cansancio, el Ejecutivo dispone de muchas facultades en distintos órdenes, pero carece de una que es fundamental: la de crear por sí solo ingresos para cubrir sus gastos, por ser ésta una atribución privativa del Congreso.

Nadie desconoce tampoco en el país el hecho de que, en forma casi sistemática, los proyectos de ley aprobados en el Parlamento no consultan los fondos necesarios para satisfacer los desembolsos que ellos imponen al Erario. Es así como, por ejemplo, en un proyecto recientemente aprobado sobre aumentos al Magisterio, éstos se otorgan desde el mes de julio para adelante, y la ley sólo ha podido aplicarse a partir del mes de octubre y los recursos a devengarse y percibirse tan sólo desde esta última fecha. Este es uno de tantos casos que podría citarse de desfinanciamiento, que a la larga inciden en la situación deficitaria fiscal.

Insiste una vez más el señor Allende en la falsa afirmación de que en los últimos años ha crecido enormemente la mortalidad infantil. La verdad es muy diferente, porque, como ya se ha dicho en una y más oportunidades, el índice respectivo ha descendido, desde 1958 a 1962, en un 14,3 por ciento.

También falta a la verdad con finalidades de muy menuda política, extraña en un hombre público que siempre se autodescribe como preocupado sólo de los grandes problemas nacionales, cuando afirma que la improcedencia del proyecto que autorizó un préstamo al personal del Servicio Nacional de Salud pudo alegarse durante la tramitación de éste en el Congreso Nacional. No puede ignorar el señor Allende que entre la aprobación de esa iniciativa legal por una y otra rama del Parlamento no alcanzaron a transcurrir ni siquiera dos horas, de manera que era prácticamente imposible al Presidente de la República fundamentar en ese instante la improcedencia de algo que se despachaba con tan sospechosa como inusitada premura.

Es inútil que el senador socialista pretenda seguir desconociendo la inmensa obra realizada por el actual Gobierno, porque si él, que con tanto afán recorre una y mil veces el territorio del país, no ha sido capaz de apreciarla, no afecta la misma ceguera a quienes están disfrutando de los beneficios que proporciona el extraordinario progreso obtenido durante los últimos cinco años.

Cuando vaya al norte, observe el señor senador lo que se está haciendo en materia de industria pesquera en aquella zona; cuando visite las provincias de Coquimbo y Atacama, deténgase un instante a conocer las obras de regadío y a apreciar la ayuda otorgada a los pequeños y medianos agricultores de la región; cuando se traslade a las provincias del centro, no deje de recorrer los caminos pavimentados, las escuelas construidas, los hospitales levantados, y cuando viaje con sus fanfarrias electorales a las provincias del sur, compruebe cómo lo que hace tan sólo poco más de tres años era destrucción y ruina, hoy se levanta pujante y reconstruido, buscando nuevos horizontes de producción y adelanto. Y aproveche también para ir viendo, a lo largo y a lo ancho del territorio, los cientos y miles de casas que este Gobierno ha ido entregando a quienes vivían en pocilgas y ranchos, y que ahora pueden llevar una existencia más digna y honorable.

Por lo que respecta a sus afirmaciones acerca de la vida económica del país, le aconsejamos al empecinado postulante a la Primera Magistratura que analice las estadísticas que indican el aumento de la producción minera y el incremento de la producción industrial, la extraordinaria elevación experimentada por la inversión fiscal y muchos otros índices que demuestran justamente lo contrario de las catástrofes que tanto parece agradarle anunciar al señor Allende.

Por último, qué paradojal resulta que un individuo que se pasea por todos los rincones de Chile, pregonando desastres y sembrando pesimismo y desconfianza, pretenda despertar fe en el país y en sus habitantes. Es difícil que alguien pueda creer en la sinceridad de quien vive esforzándose por deprimir el ánimo de sus conciudadanos, por desentrañar todo lo ingrato y ocultar y negar todo lo positivo que existe en nuestra convivencia, la que, pese a la obstinada acción de quienes para satisfacer sus ambiciones y apetitos no vacilan en recurrir a todos estos medios, persevera en un ritmo de adelanto y de progreso que es motivo de aquella "presunta" popularidad del señor Alessandri, como dice con cierto despecho el senador socialista.

CHARLAS DE NATHANAEL YAÑEZ SILVA:

Temporadas de ópera de antaño

Hace muy pocos días, en este mismo diario, alguien se quejaba que se hubiese quitado del cartel la comedia "Veneno y Encaje antiguo" para hacer debutar, en cambio, una mediocre o menos que mediocre compañía de ópera, para seguir la costumbre ya tradicional de aquellas antiguas y grandes temporadas de ópera de hace cincuenta años.

Cuenta Lautaro García que una vez, para propaganda de un concierto que él daba en Montecarlo, le preguntó su manager qué ponía en el cartel como antecedente, y sabiendo el cantante nuestro el prestigio que tenía el haber cantado en nuestro Teatro Municipal, le indicó al manager: "Actuación en el Teatro Municipal de Santiago de Chile".

Y de esto no hace muchos años, apenas poco más de treinta, ya que Lautaro García llegó a Chile por esos años, después de haber estudiado en Milán. Solamente los que vivieron esa época brillante y gloriosa de nuestro primer coliseo saben la importancia y la calidad que tenían entre nosotros esas temporadas, cuando había remates de llaves de palcos, con tres letras: A, B y C y que empezaban a mediados de julio y terminaban a fines de octubre, con grandes cantantes, a todo costo, minuciosamente elegidos los detalles de esas temporadas brillantísimas, hasta el punto de traerse de Europa la orquesta completa, y la prueba de esto está, no hace muchos años en que el flautista Bonaccini, habiendo venido a Chile contratado por una de esas empresas, allá por el año de 1895 o noventa y seis, se quedó aquí; aquí envejeció y aquí murió, sentado ante su atril de la orquesta del Municipal.

¡Cómo se preparaba nuestra sociedad para ese gran acontecimiento social! Trajes, joyas, fraques, diademas, para lucirlas en los palcos, una noche de abono A. Siendo yo muy joven, me tocó asistir varias veces a una de esas grandes funciones, cuando tenía la concesión del teatro Arturo Padovani —que la tuvo por muchos años—, hermano de Alfredo, Arturo dirigía muchas veces la orquesta, mientras su hermano Alfredo estudiaba en nuestro conservatorio, y dirigía, a su vez, la orquesta de género chico en el teatro Santiago, que por ese tiempo se llamaba Olimpo, en el que ya actuaba el popular Pepe Vila. El primer violín de esa orquesta era el padre de Arturo Bührle, hombre cobrizo e inquieto.

Uno de los palcos Cuevas, el de la derecha, lo ocupaba siempre el señor Toro Herrera y su familia. El de la izquierda era tomado por la millonaria viuda de Granja y casada con el griego Juan Saridakis, doña Laura Mounier, amiga íntima de doña Sara del Campo, porque don Pedro Montt, ex Presidente de Chile, le había corrido con el pleito de herencia de la sucesión Granja. Recuerdo como asistentes a los palcos de primer orden a la familia Pereira Iñíguez, y muy jóvenes a la hermosa Ana Lyon de Alamos, a la bellísima morena, soltera en ese entonces, luego esposa de Correa Roberts, Lucía Guzmán, que cuando llegaba a su palco, había un rumor en las plateas, tal que si hubiese entrado una reina; la muy joven entonces, Ida Zañartu, de suprema distinción, casada con uno de los Subercaseaux, hijo de don Pancho Subercaseaux, abuelo de Benjamín, y entre los hombres, Daniel Concha Subercaseaux, alto, de gran prestancia, elegantísimo, y otros hombres de nuestra sociedad, jóvenes, entonces, como los padres de los que después fueron los Balmaceda.

¡Qué brillo, qué lujo, qué distinción; toda la élite, como diría Lalo Balmaceda, luciendo su buen gusto y su alcurnia de herederos de familias Vascas, como la de don Pancho Unduiraga, que al morir éste, no hace muchos años, me dijo Manuel Ugarte, **"ha muerto el último gran señor de Chile"!**

Hace poco, estuvo en mi casa, el 19 de septiembre, con su esposo, la célebre cantante chilena Laura Didier de Gambardella, que ha ganado tantos laureles en sus jiras por Europa, una mezzo soprano, de una voz maravillosa, cuyo fuerte acaso fuera la ópera Carmen, de tanto compromiso vocal, y con ella hacíamos estos recuerdos, a los que se mezclaban los de su maestra Margarita Salvi de Longas, éste último un compositor distinguido. Laura Didier está hoy en día en todo su poder de cantante, a los que une una técnica perfecta del bel canto. Recordad que escribí una crónica sobre ella en estas columnas, hará, más o menos, seis meses, haciendo recuerdos de cuando yo la oí cantar en un concierto en el Municipal, que me emocionó el timbre maravilloso de su voz y su prestancia de mujer. Acaba de irse a cantar a Mallorca, ciudad en donde se la esperaba con un interés ansioso.

¡Esos años, esas temporadas de ópera, que, dígase lo que se diga del género, en realidad no hay espectáculo que pueda compararsele, por su brillo, su amplitud de recursos y su gloriosa tradición!

Mahatma Gandhi

Mohandas Karamchand Gandhi nació, hace hoy 94 años, en el polvoriento y sereno pueblo hindú de Porbandar. Más conocido por Mahatma (El Magnánimo), desparramó por el camino de su vida, tranquilidad, dulzura, comprensión y docilidad. Fue, exteriormente, el hombre más calmo y pacífico del mundo. Acaso por estas sobresalientes cualidades, jamás ganó el Premio Nobel de la Paz.

Hace años —muchos años— subíamos por el Ganges místico y milenario, por ese río de tanto colorido y tan sagrado de la India, y llegábamos a la cautivante y fluvial ciudad de Benarés. El Mahatma, nos informaron, estaba en los alrededores, cerca. Tuvimos el privilegio de una entrevista, cuyos apuntes nunca fueron publicados. No lo fueron, porque nunca nos consideramos con el conocimiento suficiente ni la autoridad necesaria para así hacerlo.

Hoy, sin embargo, de continuar aun carentes de esos atributos, van a la luz por obligación de deuda grata y de espiritual nostalgia hacia el "Transistor de la Paz", como los corresponsales, en admiración, llamábamos al grande hombre de tenue cuerpo y alma de macizo Everest, de inmenso acero.

El anochecer en Benarés, y sus cercanías, es inquietante, perturbador y enervante. Especialmente para el novato en esas comarcas. A la cita, para nosotros de señalada magnitud, íbamos nerviosos. ¿Qué preguntar? ¿Qué decir para no mostrar la pobreza de nuestro conocimiento, la falta de ropaje de culta gala de nuestras almas?

La sonrisa ancha y desmuelada, sonrisa de paraguas mundial y acogedor del Mahatma, aflojó la tirantez y puso nuestros nervios a discreción. Lo demás fue escuchar. Fue seguir —y apuntar desordenadamente— la palabra suave y queda de ese hombre esquelético y de ascendencias de titán.

"Comparta su pan con los niños pequeños, con los débiles, con los que no lo han", nos dijo, después de los saludos y sencillas etiquetas. Respondía a una pregunta de un corresponsal neozelandés. Continuó: "Vea que nadie ande a pie desnudo; mire con bondad y caridad a las madres que amamantan sus hijos en los umbrales húmidos de las chozas y casas modestas. Vaya por el mundo sin malevolencia, y nunca aplaste [...] por insignificantes que sean. Respete [...] el nido de las aves. Rinda reverencia [...] púrpura del poderoso desde lejos, pero [...] harapos del pobre desde cerca."

"Levántese a la altura del trabajo; [...] ma en lo desconocido y use el infinito [...] almohada. Ame, tenga fe, crea, alimente [...] esperanza. En otras palabras: viva. N[...] se descorazone. S[...] ne tierras, cultív[...] Si hijos, críelos, edúquelos, y a[...] enemigos, bendíga[...] Todo, todo eso, [...] la dulce y d[...] autoridad que [...] las almas que [...] ran, en paciente [...] pectación, la lle[...] del amanecer [...]

Se quedó silenc[...] unos momentos y [...] añadió: "Hay [...] trágico en el hom[...] de intelecto sin cre[...] cias religiosas [...] quien, encima, me[...] cólicamente conf[...] su nostalgia [...] ellas."

Nunca supimos quién le venía [...] último sayo.

Después, al refe[...] se a la situación [...] pre-independencia [...] la India, en eso, [...] nos dijo otra fra[...] enigmática, cripto[...] fica, pudiéramos [...] cir. "La inclina[...] existe, en nosotros [...] creerle a las pe[...] nas que no cono[...] mos, porque nun[...] han ellas tenido [...] ocasión de enga[...] nos. Sin embargo, [...] he descubierto el [...] te de engañar a [...] diplomáticos. Si[...] pre les hablo la v[...] dad, y ellos nunca [...] creen. Por otra [...] te, no creo hoy en todas las cosas en [...] creí ayer, y cavilo, profundamente, en [...] creeré mañana en todo lo que hoy creo."

Continuó en la fe de ese "hoy". No con[...] mucho tiempo. Un 30 de enero de 1948, cu[...] do seguía, como siempre, creyendo en la [...] violencia, murió a manos de un asesino [...] nático, a sólo pocos días de haber term[...] do su último ayuno. Un sacrificio hecho [...] ra conseguir, de hindúes y musulmanes [...] aceptación de los siete puntos de su pro[...] ma de cooperación entre Pakistán y el G[...] bierno de la India.

Hoy, a un tanto más de los 15 años de [...] muerte y a los 94 del nacimiento del M[...] nánimo, y en su homenaje, han salido a [...] lucir, y por primera vez, estos apuntes [...] amarillentos y hechos en una noche extr[...] de Benarés.

DANIEL DEL SOLAR

Historia Universal de la Filosofía

No siempre es fácil encontrar textos que, además de orientar, guíen al universitario o autodidacto sin medios bibliográficos para estudiar, con amplitud, grandes etapas de la cultura intelectual. Esta —la de facilitar tal clase de consultas— es la ventaja ofrecida por el volumen, recientemente editado por **ERCILLA**, del humanista alemán Hans Joachim Stoerig, con el título de **Historia Universal de la Filosofía**. No corresponde él, por lo menos con exactitud, al **Kleine Weltgeschichte der Philosophie**, del idioma en el cual fueron escritos los originales de la obra; su nombre verdadero es: **BREVE Historia Universal de la Filosofía**, y, a nuestro entender, le conviene mejor, dada la forma esquemática de abordar los temas capitulares empleados en libros de esta laya.

La obra en referencia, además de su tarea orientadora, acrecienta valores propios, con un Apéndice sobre disciplinas similares en la "América Latina", del Profesor de la Facultad de Filosofía y Educación de la Universidad de Chile, don Manfredo Kempff Mercado.

Siguiendo el ejemplo de otros libros sobre idéntica materia, escritos en el curso de este siglo —v. gr. el ya clásico de Emilio Brehier—, el de Joachim Stoerig no se limita —lo advierte el editor en la solapa del volumen— a hacer la Historia del pensamiento filosófico de Occidente, pues incursiona, asimismo, en el espíritu de las filosofías asiáticas, ya señaladas, por lo que se denominara "el Renacimiento Orientalista", vale decir, el iniciado por Goethe y Shopenhauer, en la primera mitad del Siglo XIX, y que termina en vísperas de la Primera Gran Guerra.

De la mala traducción del título, es el propio Stoerig quien nos da margen para hacerlo, pues en la "introducción" se adelanta a señalar algunas de las dificultades de su empeño. Oigámoslo:

"La selección hubo de hacerse tanto en el aspecto espacial como en el temporal. En el aspecto espacial sirvió de norma el deseo de liberar el libro de la limitación europea, para quien la historia de la filosofía sólo comienza con los griegos, y de permitir al lector echar siquiera una hojeada a los grandes mundos espirituales no inferiores al nuestro, de la India y la China, prescindiendo, sin embargo, de la antigua doctrina judía, sobre la sabiduría, así como de Egipto y de algunas otras civilizaciones que, al menos en este terreno, y hasta donde alcanza nuestro conocimiento, tienen una importancia menor. En el aspecto temporal primó

VOLTAIRE

la tendencia de destacar en cada una de las épocas principales de la filosofía a uno o algunos pocos pensadores, dejando de lado a los demás, y de ofrecer una semblanza lo más redondeada posible de su vida y obras, sobre el fondo de las tendencias evolutivas, los conflictos y los nexos espirituales en general de las respectivas épocas. Es cuanto debemos decir, para anticipar al lector y al crítico lo que, en justicia, pueden, y también lo que no pueden esperar de nuestro libro."

A estas declaraciones, podrían añadirse algunas perdonables deficiencias: una que diré en el acto; y dos, más retardadas, para finalizar la apostilla.

No es buena práctica hacer cita de citas, sobre todo de libros, sin motivo emergente para justificar su lejanía de una biblioteca humanística, menos si el escritor estudiado intenta historiar el desarrollo intelectual de Europa. Es el caso del profesor Stoerig. Así, en la página 319 de la edición castellana que comento, al hablar de la importancia de Rousseau en el período llamado de la Ilustración, refiere a la letra:

"Cuando Voltaire hubo leído el **Tratado sobre la desigualdad**, escribió a Rousseau: —He recibido, señor, su nuevo libro contra el género humano... Nadie ha emprendido con más ingenio que usted, el intento de transformarnos en animales: la lectura de su libro despierta en uno la necesidad de andar a gatas. Pero, como quiera que abandoné esta ocupación hace unos sesenta años, no me siento, por desgracia [...] situación de reanudarla".

Ahora bien, en la nota [...] Stoerig para indicar de [...] carta o en cuál referencia [...] epistolario de Voltaire co[...] esa cita, el autor confiesa [...] berse remitido al libro "Pe[...] dores" de Will Durant, en [...] de consultar a Voltaire [...] mo. He dicho que esto e[...] perdonable deficiencia; [...] no he negado, en modo al[...] que el sistema carezca [...] peligros. Voy a pro[...] lo, con el ejemplo [...] acabo de traer a cuenta.

Desde luego, la tradu[...] hecha por Durant es (a[...] de interrumpida donde v[...] puntos suspensivos...) [...] traria: pues sólo corres[...] al fragmento de una [...] epístola, llena de sarcasm[...] cierto, pero no exenta d[...] terés crítico. Lo grave, [...] te caso, es que aun el [...] te citado por el historia[...] profesor norteamericano, [...] rece de exactitud.

Voltaire, en carta de 3[...] agosto de 1755, dirigida a [...] Jacobo Rousseau, y poco [...] po después recogida con [...] páginas de **El Orfelino** d[...] **China** y, publicada, tam[...] en ese mismo año de 1755 [...] el **Mercure** del mes de o[...] bre, esta vez con diversas [...] riantes, dice en el texto [...] por definitivo:

"He recibido, señor, vu[...] nuevo libro contra el gé[...] humano; se lo agrade[...] **Gustará a los hombres a [...] nes usted dice sus verda[...] pero no logrará corregir[...] No se puede pintar con [...] res demasiado fuertes los [...] rrores de la sociedad hum[...] de los cuales nuestra igno[...] cia y endeblez se promete [...] ximos consuelos. Jamás se [...] empleado tanto ingenio [...] querer convertirnos en bes[...] llégase a envidiar la ven[...] de andar en cuatro p[...] cuando se lee vuestro libr[...]**

Sustraída del texto la [...] mera parte de las palabras [...] negrita; y alteradas, al m[...] tiempo, las últimas del [...] te transcrito, el SENTIDO [...] esta carta de Voltaire dir[...] a Rousseau, cambia fundam[...] talmente; pues con ello ha[...] aparecer al patriarca de F[...] ney diciendo algo en reali[...] no dicho... Y eso, diploma[...] camente hablando, no e[...] bien...

Por último, el **Apéndice** [...] el profesor Manfredo Kem[...] Mercado agrega a este v[...] men, es sustancioso y peda[...] gico. Kempff posee forma[...] mental europea, y, por lo m[...] mo, disciplina expositiva, a[...] dable, virtuosa en condicio[...] de relator.

Querríamos, sin embar[...] hacerle dos reparos: ¿Por [...] habla de Filosofía en **Lati[...] américa?**

"Latinoamérica" es incorr[...] ración yanqui en nuestro [...] guaje vernacular. En cam[...] "Americahispana" es nomb[...] mejor ajustado a nuestra re[...] lidad histórica; por lo m[...] de la realidad histórica m[...] próxima a nuestro hemisfe[...] que no la recogida en [...] **Décadas** de Tito Livio.

Otra pregunta: ¿Por qué [...] don José Victorino Lastar[...] le da lugar de segundo pla[...] entre los expositores de ide[...] filosóficas, de su ensayo... [...] Lastarria hizo siembra consi[...] derable en los surcos de [...] filosofía democrática, abierto[...] por los estudiosos de este he[...] misferio. No se me ocurre [...] me gustaría saberlo— por q[...] Enrique Varona (a quien [...] miro y me doy a veces el [...] gusto de volver sobre mucha[...] de sus páginas) tenga ma[...] importancia en el panoram[...] de la filosofía continental q[...] el benemérito don Victorino.

AUGUSTO IGLESIAS

DURAN CON LOS SEMIFISCALES.— Anoche, en la sede del Comando Provincial de la campaña electoral del Partido Radical, se efectuó una amplia reunión de los diversos Comités de los personales de las instituciones semifiscales que han adherido a la candidatura presidencial de la democracia. Presidió la reunión, que contó con centenares de asistentes, que desbordaron el extenso local, el senador Angel Faivovich, y concurrió también el candidato, senador Durán, quien fue aclamado por la concurrencia.

VENTAJAS DEL CAPITALISMO POPULAR EXPUSO DURAN A LOS TRABAJADORES

El abanderado presidencial del Frente Democrático realizó ayer una visita a la fábrica Serrano Hnos. y Cía. Ltda., prosiguiendo su diálogo directo con las fuerzas del trabajo. Refutó afirmaciones hechas por el senador Luis Corvalán en el discurso pronunciado el domingo en Parque Bustamante.

El contacto personal con los obreros y empleados de las industrias de nuestro país, que inició la semana pasada, continuó ayer el candidato a la Presidencia de la República del Frente Democrático y de las fuerzas independientes, senador Julio Durán, con una visita a la Fábrica Serrano Hnos. y Cía. Ltda. El señor Durán fue recibido a las 17 horas por los dirigentes de los empleados y obreros, en cuya compañía recorrió todas las dependencias de la fábrica, como las diversas salas de preparación, sección chocolates, bomboneria, galletas y otras, deteniéndose ante las distintas maquinarias para conversar con los obreros y conocer las modalidades de sus respectivos trabajos.

Al término del trabajo de los obreros, se reunió todo el personal para conversar con el señor Julio Durán y escuchar su palabra sobre diversos aspectos de la vida social y económica del país, y sobre diversos puntos de su programa presidencial.

En nombre del personal habló en primer término don Juan Guzmán, quien, junto con saludar en nombre de obreros y empleados al senador Julio Durán, se refirió a materias del programa del candidato del Frente Democrático y de los independientes, tales como la vivienda, educación e impulso a la industrialización del país, cuidando que la industria chilena quede en condiciones económicas que pueda competir con los países del continente que forman el Mercado Común. Terminó sus palabras el señor Guzmán, expresando la adhesión al senador Julio Durán en su candidatura presidencial, y agregando que "trabajar por Julio Durán es trabajar por el futuro de Chile".

HABLA JULIO DURAN.— En medio de grandes aplausos le fue ofrecida la palabra al señor Julio Durán, quien empezó refiriéndose al interés que han puesto los obreros de Chile y habitantes de las numerosas poblaciones de la capital por conocerlo y escucharlo. A los otros candidatos ya los han conocido en las diversas ocasiones que han postulado a la Presidencia de la República, conocen sus planteamientos que vienen repitiéndolos desde hace años y que, seguramente, seguirán planteándolos, después que vuelvan a salir derrotados en futuras elecciones... Y los obreros tienen interés en conocerlo y escucharlo, agregó, porque quieren imponerse de la verdad de los ataques de que lo hacen víctima sus contrarios, especialmente cuando lo injurian porque para estudiar y formarse tuvo que trabajar en modestos oficios. Con esto, los democratacristianos y frapistas, en lugar de mostrar respeto por quienes efectúan trabajos manuales, sólo demuestran que repudian a los humildes. Dijo también el senador Durán que el "odio enfermizo" que le profesan sus opositores políticos, los llevó a agredirlo con piedras y huevos, por manos de terceros escondidos en la sombra, sin reparar que junto a él estaba su esposa. No respetan a la mujer, lo que es propio de cobardes.

Este "odio enfermizo" de que dan muestras, también es porque ha sido un impulsor de la industria nacional, lo que ha hecho llevado por su cariño a Chile y a su gente. Sólo aumentando el proceso productor pueden obreros, empleados y técnicos tener un mejor standard de vida y podrá nuestro país competir en el Mercado Común en mejores condiciones de calidad y costos. Dio a conocer detalles de una de las industrias que ha creado, Industrias Forestales S. A., que da trabajo hoy a 2.500 obreros y empleados, y que, cuando empiece a producir en dos o tres meses más y lleve sus productos al Brasil, Argentina y otros países, ocupará aún más personal y proporcionará, en el intercambio de sus productos, maquinaria, carne, leche y otros artículos indispensables para nuestra población. "Allá en Nacimiento, un pueblo que estaba en decadencia, hoy hay savia nueva. Se han construido 600 casas para obreros y empleados, con el consiguiente empleo de madera, fierro, cemento y trabajo, y continúan edificándose más casas. El capital de esta industria, que mis enemigos dicen que es mío, alcanza a 26 mil millones de pesos, pero la verdad es que ha sido reunido por 25 mil modestos chilenos, que teniendo confianza en la Empresa, han colocado sus ahorros en acciones. Este dinero, destinado a transformar y dar vida a toda una región y servir a Chile, es capitalismo popular; pero, todo esto, es un crimen para los enemigos de la democracia, en lugar de señalarlo como un timbre de orgullo".

Enseguida, el senador Durán dijo que un tabloide de la democraciacristiana le dice "pequetón", porque cree ¿que es malo para el boxeo. "Eso habría que verlo ante uno o dos contendores, agregó, aunque siempre he sido y soy enemigo de la violencia que a nada conduce. Pero, debo decir, sí, que tengo un paquetón de fórmulas, y de ideas creadoras, muchas de las cuales las observé en mi visita a Europa y países de América, tales como un método para proporcionar casas "crecedoras" a todo obrero que se case y para construir miles de escuelas, también "crecedoras".

Después, el señor Durán se refirió al sistema de calumnias de que hacen gala los dirigentes de los partidos frapistas y democratacristiano, como, por ejemplo, el Secretario General de los comunistas, Luis Corvalán, que, desesperado por el éxito que el candidato de la democracia ha tenido en las industrias y poblaciones, dijo el domingo último en un discurso pronunciado en el Parque Bustamante, que "el señor Durán se reúne con obreros bajo la vigilancia de sus capataces o sólo tiene reuniones con los directorios de las fábricas". Esas afirmaciones mentirosas de Corvalán, obedecen a la táctica y sistema nazi de "que hay que calumniar y calumniar, que algo puede quedar". "Todas las reuniones que he tenido con los obreros y empleados de muchas industrias, han sido tan libres como ésta, en la que podemos conversar hombre a hombre y cada uno decir lo que quiere. He ido a muchas partes y seguiré yendo, aunque les duela; pero siempre invitado por los propios obreros y empleados que quieren conocer muy de cerca al candidato presidencial de la democracia". Esto no lo entienden ni entenderán los que sólo desatan violencias y que sueñan con llegar al Poder para implantar sus ambiciones totalitarias con el paredón y la muerte. Pero, se equivocan, no conocen a los chilenos, que son hombres enteros e hirsutos, y que, pronto, el año próximo, colocarán en la Presidencia de la República al candidato elegido por la democracia, que sabrá hacer flamear las banderas del progreso en dignidad y libertad."

Al término de las palabras del senador Durán, la totalidad de los obreros y empleados lo aplaudió por largos minutos, proclamándolo como el candidato presidencial de los trabajadores.

TRABAJADORES DE SERRANO HERMANOS CON DURAN.— He aquí dos aspectos de la visita realizada ayer por el senador Julio Durán, abanderado presidencial del Frente Democrático, al personal de empleados y obreros de la fábrica Serrano Hermanos y Cía. Ltda., que escucharon sus palabras con enorme interés. Continuó así el diálogo directo entre el candidato a la Presidencia de la República de las fuerzas democráticas del país y los trabajadores.

Directiva Liberal y Julio Durán inician jira política por Curicó

Además, integrarán la comitiva el senador Eduardo Alessandri, el ex senador Pedro Opazo Cousiño y el ex diputado Hernán Arellano. Acuerdos adoptados en la sesión ordinaria de anoche de la Junta Ejecutiva Liberal.

Bajo la presidencia del señor don Sergio Sepúlveda y la totalidad de sus vocales celebró su sesión ordinaria anoche la Junta Ejecutiva del Partido Liberal.

El señor presidente dio cuenta del sensible fallecimiento del señor Fermín Garcia Valenzuela, Director General y prestigioso liberal, padre del destacado correligionario don Osvaldo Garcia Murr, se dejó constancia en acta del pesar con que el partido anota esta irreparable pérdida en sus filas y se acordó por unanimidad de sus miembros comisionar a la Mesa Directiva para presentar sus condolencias personalmente a la familia. Similar acuerdo se adoptó con motivo del fallecimiento de uno de los hijos del distinguido correligionario y Director General señor Galo Ojeda Doren.

JIRA DE LA MESA DIRECTIVA A LA PROVINCIA DE CURICO

El próximo viernes, se dirigirá a la provincia de Curicó la Mesa Directiva del Partido acompañada del candidato presidencial del Frente Democrático, senador Julio Durán, quien se proclamará en diferentes ciudades de la citada provincia. Formarán parte de esta comitiva el senador Eduardo Alessandri Rodríguez y los ex parlamentarios señores Pedro Opaso Cousiño y Hernán Arellano Maturana, quienes han solicitado expresamente su inclusión en esta jira.

ELECCION DE ALHUE

La Junta a continuación tomó conocimiento del triunfo del señor Carlos Aristía como regidor de la comuna de Alhué en la reciente elección efectuada el domingo recién pasado. A este respecto, se acordó dejar constancia de la complacencia con que se impuso de este triunfo de tan destacado personero del partido. Así también, se acordó felicitar al candidato triunfante por tan merecida victoria. Acto seguido se dispuso dirigir una nota de felicitación a la Organización Gremial del Partido, ya que ella tuvo a su cargo los trabajos electorales de la mencionada campaña.

PROYECTO SEMIFISCALES

La Junta acordó por unanimidad y a petición del Presidente de la Organización Gremial, solicitar al Supremo Gobierno la inclusión del proyecto de ley que beneficia a los empleados semifiscales, en la actual convocatoria.

ACTUACION DE LOS EX MINISTROS

La Junta en relación con la actuación administrativa de los ex Ministros de Estados señores Hugo Gálvez y Patricio Barros Alemparte, tomó el siguiente acuerdo: "Con motivo del alejamiento de sus labores ministeriales la H. Junta Ejecutiva del Partido, acuerda expresar a los ex Ministros señores Patricio Barros y Hugo Gálvez, que sin compartir los términos en que fundamentaron sus renuncias, desea expresarles el reconocimiento por la destacada y eficiente labor desarrollada en el desempeño de sus altos cargos."

CON OBREROS Y EMPLEADOS DE BIMA.— La industria BIMA, acogió con cariño al candidato presidencial de la democracia chilena, senador Julio Durán. En compañía del personal recorrió las instalaciones y después se reunió con uno de los turnos de la fábrica, para tener un diálogo cordial, como aparece en el grabado.

Mujeres liberales rendirán homenaje a Carmen Cavicchioli

La presidenta provincial femenina del Partido Liberal del Primer Distrito de Santiago invitó ayer a todas las asambleistas de las 10 comunas de la capital, al homenaje que se rendirá a la señora Carmen Cavicchioli Gerri.

Este acto se realizará mañana, a las 19 horas, en el Club de Setiembre.

Invitan a la URSS a 8 parlamentarios

Ocho parlamentarios han sido invitados a visitar la Unión Soviética por el Presidente del Soviet Supremo, y por el Presidente del Congreso de Nacionalidades de la URSS.

La invitación fue hecha por intermedio del Presidente de la Cámara de Diputados, Hugo Miranda Ramírez, quién dirigió un cable aceptándola.

En los próximos días, los Comités Parlamentarios harán las designaciones del caso.

Secretaría inauguró Comando de Jorge Prat

Ayer fue inaugurada la secretaria de la Sexta Comuna, de la candidatura presidencial independiente del señor Jorge Prat, ubicada en Santos Dumont 654, designándose al mismo tiempo a los dirigentes del comando comunal.

El señor Prat, visitó las ciudades de Graneros y Rancagua, donde se entrevistó con dirigentes de su campaña y dirigentes sindicales de Chiprodal.

Autoridad mundial en asuntos bíblicos llega hoy a Santiago

Con el objeto de dar a conocer una extraordinaria edición nueva de las Sagradas Escrituras, llega hoy, por el vuelo S.A.A. de las 12.40 horas, procedente de Buenos Aires, una de las autoridades mundiales en asuntos bíblicos: el Rvdo. Padre Doctor Alejandro Díez Macho, de nacionalidad española. El Padre Díez Macho viaja acompañado del escritor argentino Pedro Ortiz Baril. Será recibido en Los Cerrillos por ejecutivos de la Compañía Chilena de Ediciones.

El distinguido sacerdote que llega hoy al mediodía es catedrático de Lengua y Literatura Hebrea, tanto bíblica como post-bíblica en la Universidad de Barcelona, donde enseña, también, Lengua y Literatura Rabínica.

Entre los numerosos cargos que desempeña el gran filólogo y exégeta de la Biblia se cuentan los siguientes: Director del Seminario de Investigación Bíblica y vicepresidente de la Asociación Nacional Española "Menéndez y Pelayo" de Intelectuales.

CONFERENCIA Y PELICULA

El Rvdo. Padre Díez Macho ofrecerá hoy, a las 19 horas, en el Hotel "Carrera", una conferencia de prensa llamada a despertar vivo interés en todos los medios, dados los antecedentes del invitante. Versará sobre el tema "La Biblia y la Ciencia", y será ilustrada con la proyección de la película "La Sagrada Biblia más Bella del Mundo", film que acaba de obtener un premio en el último Festival Cinematográfico de Cannes.

Profesionales podrán perfeccionarse en USA

La Comisión Chilena de Cooperación Intelectual llama a concurso de interesados para las becas oficiales de intercambio que ofrece el Gobierno de los Estados Unidos de Norteamérica.

Para optar a la beca, los postulantes deben ser egresados o titulados, tener menos de 35 años de edad, saber inglés y tener buena salud.

Las solicitudes se entregan en la Oficina de la Comisión, de lunes a viernes, de 10 a 12 y de 14 a 17 horas, en Huérfanos 1117, oficina 328. Toda clase de informaciones desde fuera de Santiago, a casilla 10-D.

La beca ofrece estudios, una suma cercana a 170 dólares mensuales para mantenimiento, y una cuota para gastos médicos. No tienen pasajes. Las solicitudes se reciben sólo hasta el 20 de octubre próximo.

EX PARLAMENTARIOS RENDIRAN UN HOMENAJE AL SENADOR DURAN

Un grupo de ex parlamentarios pertenecientes a los partidos que forman el Frente Democrático y amigos personales del senador don Julio Durán, están organizando un homenaje al candidato presidencial como muestra de su adhesión a la campaña política y a su persona.

Este homenaje consistirá en una comida que tendrá lugar el día 9 del mes en curso en el Círculo Español, acto al que ya han adherido numerosos ex parlamentarios y amigos del candidato.

Con motivo de este homenaje que se brindará al abanderado presidencial del Frente Democrático el Comité Organizador ha enviado al señor Alfonso Ramírez, del Comité Liberal de la Cámara de Diputados, una comunicación en la que junto con anunciarle la organización de este acto le invitan a que adhieran a esta manifestación los parlamentarios liberales en ejercicio con el fin de darle el mayor realce posible a este homenaje.

FRENTE DEMOCRATICO EN SAN CLEMENTE

En la localidad de San Clemente, según información llegada a la Secretaría General del Frente Democrático, ha quedado oficialmente constituido recientemente el Comando del FD., que tendrá a su cargo todo lo relacionado con la campaña presidencial del senador don Julio Durán. Este Comando es dirigido por las siguientes personas: presidente, Carlos Parot D., vicepresidentes, Ramón Montecinos y Raúl Silva; secretario de prensa y propaganda, Ramón Contreras D.; secretario de actas y correspondencia, Francisco Tonacca; tesorero, Raúl Escobar; directores, Alfonso Navas, Rafael Oyarzún y Segundo Tulleria; consejeros, Fernando Ramírez, Jorge Concha, Héctor Oyarzún, Guillermo Moore Montero, Raúl Ramírez, Sebastián Blanco, Fernando Hurtado, Pedro Peña y Edmundo Donaire.

ELEGIDO DIRECTORIO COMUNAL DEL F. D. EN CHIMBARONGO

De acuerdo con noticias llegadas a la Secretaría General del Frente Democrático, recientemente se constituyó el directorio comunal del Frente Democrático de Chimbarongo, con la participación de los diferentes partidos que integran esta combinación política y la asistencia del vicepresidente nacional del Partido Liberal, diputado don Fernando Maturana.

El directorio elegido es integrado por las siguientes personas: presidente, Dr. Héctor Ríos Ríos; vicepresidente, Patricio Soffia Soffia, Jorge Mayol y Aroldo Guzmán Moreno; secretario, Francisco Torres Palacios; tesorero, Luis Carlos Valdés Edwards; vocales, Jaime Ruiz-Tagle Fernández, Aníbal Urrutia Vial, Luis Mayol Bravo, Luis Salinas Solorza, Luis González Rodríguez, Ramón Labarca Vargas.

Por derecho propio fueron designados representantes ante este Comando los actuales regidores en ejercicio, señores Raúl Martínez Gálvez, Juan Poblete Silva, Nacif Piddo Dacaret y Arnaldo Fonseca Vega; El Comité de Damas, quedó integrado por Olga Cañas de Araneda, María Angélica de Ruiz-Tagle y María Luisa de Mayol; por los independientes, participan en este directorio los señores Jorge Gandarillas Infante, Luis Ibarra Celis y Rosendo Gálvez Farfán.

SNS PARTICIPARA EN CONGRESO DE FARMACEUTICOS

La Dirección General de Salud ordenó dar facilidades a los químicos farmacéuticos que deseen concurrir al Sexto Congreso Panamericano de Farmacia y Bioquímica que se efectuará en México, entre el 7 y 14 de diciembre próximo. Para esto envió una circular a los Directores de los establecimientos dependientes del SNS.

Dichas facilidades, expresa la comunicación, no significan concesión de pasajes, viáticos o beneficios ni interrupciones de los servicios a cargo de los profesionales que se ausentarán.

TRIBUNAL SUPREMO DEL RADICALISMO SE REUNIRA HOY

A las 11 horas de hoy se reunirá el Tribunal Supremo del Partido Radical, bajo la presidencia del senador Ulises Correa.

Según informó el señor Correa, en esta reunión se escuchará al ex Ministro de Economía, Luis Escobar Cerda, en relación con el caso por falta disciplinaria que se sigue contra el senador Jonás Gómez.

ACTIVIDADES PARTIDARIAS

PARTIDO LIBERAL

CONSEJO AGRUPACIONAL DEL TERCER DISTRITO. — Cita para mañana, a las 19.30 horas, en el Club de Setiembre. El señor Fernando Elizalde dará una charla sobre el nuevo Departamento Electoral.

ASAMBLEA DE LA SEXTA COMUNA.— Cita a sesión ordinaria para mañana, a las 19 horas, Catedral 1183.

Graduación de alumnas de Tecnología Médica

Hoy, a las 18.30 horas, se efectuará en el Salón de Honor de la Universidad de Chile la ceremonia de graduación de 29 alumnas de la Escuela de Tecnología Médica.

Harán uso de la palabra el Director del plantel, Dr. Jorge Artigas Jara, y a nombre de las egresadas Lucía Toledo.

Especialmente invitado asistirá el Director General de Salud, Dr. Alfredo Leonardo Bravo.

Baile pro fondos organiza Club de Andinistas

Un baile social para reunir fondos efectuará el próximo sábado el Club Andino Wechupún, en la Casa del Andinista, Compañía 1725.

Las utilidades se destinarán a una expedición de alta montaña.

Sociedad Constructora de Establecimientos Hospitalarios S. A.

Propuestas Públicas

INSTALACIONES DE CENTRAL TERMICA — CALEFACCION — AGUA CALIENTE — VAPOR — AIRE ACONDICIONADO — SISTEMA EXTRACCION AIRE VICIADO, Y GAS LICUADO DEL

HOSPITAL DE LAUTARO

Se solicitan propuestas públicas para las instalaciones de Central Térmica, Calefacción, Agua Caliente, Vapor, Aire Acondicionado, Sistema Extracción Aire Viciado y Gas Licuado del HOSPITAL LAUTARO.

Los antecedentes se entregarán en el Departamento de Arquitectura de la Sociedad, calle Ahumada N.o 236, 7.o piso, a contar del 2 de octubre de 1963, de 15 a 18 horas.

Las propuestas se abrirán el día 6 de noviembre de 1963, a las 11 horas, en las Oficinas de la Sociedad, calle Presidente Ríos N.o 6, cuarto piso.

Las firmas contratistas deberán mantener al día la documentación relativa a su inscripción en el Registro de Contratistas.

Santiago, 1.o de octubre de 1963.

EL GERENTE

1851

FERROCARRILES DEL ESTADO

DEPARTAMENTO DE MATERIALES Y ALMACENES

VENTA

MIERCOLES 9 DE OCTUBRE, A LAS 11 HORAS

N.o 224:
50 Tons. Parrillas de fierro fundido
50 Tons. Puentes de emparrillado fierro fundido

JUEVES 10 DE OCTUBRE, A LAS 11 HORAS

N.o 225:
1.000 Chulcos vacíos para ácido

Bases en el Departamento indicado, todos los días de 9 a 12 horas.

SITIOS EN LA FLORIDA

URBANIZACION TOTALMENTE TERMINADA

ENTREGA INMEDIATA

Avda. Vicuña Mackenna esq. Avda. Central (Par. Nº 17½)

Compre y construya con su CONVENIO CORVI o ASOCIACION DE AHORRO. Escrituras de compra DEFINITIVAS.

PRECIO FIJO, NO REAJUSTABLE

PIE, DESDE ..... Eº 102.-

CUOTAS MENSUALES DESDE 67.-

TRES AÑOS PLAZO

Vende por cuenta de mandantes

BANCO ISRAELITA DE CHILE

COMISIONES DE CONFIANZA

SAN ANTONIO 76

MINISTERIO DE OBRAS PUBLICAS

DIRECCION DE OBRAS SANITARIAS

ROLES DE LA POBLACION "CORREA SCHUTZ" ACOGIDA A LA LEY Nº 11.904, POR DECRETO M. O. P. Nº 1.984, DEL 26 DE OCTUBRE DE 1954 — COMUNA DE CHIGUAYANTE

Roles de los predios afectos al pago de instalación de red interior de agua potable y obras de carácter general en la Población Correa Schutz de la Comuna de Chiguayante, de acuerdo a lo dispuesto en el Decreto N.o 1.774, de 28 de septiembre de 1954, del Ministerio de Obras Públicas, que reglamenta la aplicación de la Ley N.o 11.904.

Se indican los metros de frente afectos a pago.

A las propiedades esquinas se descuentan 10 metros de la suma de ambos frentes.

Esta publicación se hizo de acuerdo con el plano de loteo proporcionado por la Junta de Vecinos de esta Población.

Cualquier reclamo relacionado con la exactitud, error u omisión de los datos consignados en esta publicación, deberá ser formulado dentro del plazo de 15 días, a partir de esta fecha, en la Sección Estudios Agua Potable de Santiago, de la Dirección de Obras Sanitarias, en calle Bombero Salas N.o 1347, 4.o piso, lunes a viernes, de 9 a 12 horas. Preferentemente por intermedio del Comité de Pobladores.

Transcurrido este plazo, todos estos datos se tendrán por exactos en caso de no haber rectificaciones.

POBLACION CORREA SCHUTZ
COMUNA DE CHIGUAYANTE

CALLE: LOS CARRERAS
ACERA: NORTE

SITIO N.o	PROPIETARIO	ROL D.O.S.	MTRS. DE FRENTE AFECTOS A PAGO
1	Luis Schutz	104— 1	51,00
2	Juan Vargas	104— 2	20,00
3	José Rojas	104— 3	20,00
4	Recaredo Cid	104— 4	20,00
5	Rosa Flores Cid	104— 5	20,00
6	Claudio Cid	104— 6	20,00
7	Alicia Belmar y Rufino Saavedra	104— 7	20,00
8	Bartolomé M. Sepúlveda	104— 8	20,00
9	Pedro Vicente Hernández	104— 9	20,00
10	Fco. Hernández y Salvador López	104— 10	20,00
11	José Garcés y Juan Vásquez	104— 11	20,00
12	Elmira Medina de Collao	104— 12	20,00
13	Rómulo Aravena Silva	104— 13	20,00
14	Cleria Fonseca	104— 14	18,00
15	Amalia Matus de B.	104— 15	20,00
16	Juan Torres	104— 16	38,75
17	Saturno López	104— 17	34,75
18	Pedro Garcés	104— 18	16,00
19	José O. Astete	104— 19	16,00
20	Rómulo Novoa	104— 20	16,00
21	Miguel Quilodrán	104— 21	16,00
22	José F. Riquelme	104— 22	16,00
23	Héctor Valdebenito	104— 23	14,00
24	Victoriano Medina	104— 24	32,75
25	Vicente Espinoza	104— 25	34,75
26	Carlos Salcedo	104— 26	16,00
26-A	N. N.	104— 27	16,00
27	Ramón Araneda	104— 28	16,00
28	Alfredo Valenzuela	104— 29	16,00
29	Lidia Estrada	104— 30	16,00
30	Víctor Alvarez	104— 31	16,00
31	Juvenal Guevara	104— 32	15,00
32	Ramón Barra	104— 33	15,00
33	Roberto Franco Escobar	104— 34	16,00
34	Pablo Villarroel	104— 35	16,00
35	Aniceto Rivas	104— 36	16,00
36	Jovina Pezo vda. de R.	104— 37	34,75
37	Felicinda Zambrano	104— 38	3?,00
38	Andrés Alarcón	104— 39	16,00
39	Higinio Castillo	104— 40	16,00
40	Raúl Medina	104— 41	15,00
41	Evaristo Pereira	104— 42	16,00
42	Nicanor Becerra	104— 43	16,00
43	Mirta Quintana	104— 44	16,00
44	Juan Novoa	104— 45	16,00
45	José Gatica	104— 46	16,00
46	José Rivas	104— 47	16,00
47	Pedro Oliva	104— 48	16,00
48	Carlos Rivera	104— 49	15,00

CALLE: MANUEL RODRIGUEZ
ACERA: PONIENTE

SITIO N.o	PROPIETARIO	ROL D.O.S.	MTRS. DE FRENTE AFECTOS A PAGO
1	Ramón Correa Young	104— 50	15,00

CALLE: LOS CARRERAS
ACERA: SUR

SITIO N.o	PROPIETARIO	ROL D.O.S.	MTRS. DE FRENTE AFECTOS A PAGO
2	Ramón Correa Young	104— 51	33,00
3	Ramón Correa Young	104— 52	14,00
4	Ramón Correa Young	104— 53	14,00
5	Ramón Correa Young	104— 54	14,00
6	Ramón Correa Young	104— 55	14,05
7	Ramón Correa Young	104— 56	14,00
8	Ramón Correa Young	104— 57	11,00
9	Ramón Correa Young	104— 58	15,00
10	Ramón Correa Young	104— 59	14,00
11	Ramón Correa Young	104— 60	14,00
12	Ramón Correa Young	104— 61	15,00
12-A	N. N.	104— 62	15,00
13	José Ruiz	104— 63	14,00
14	Domingo Cuneo	104— 64	14,00
15	Violeta Bravo Lamilla	104— 65	14,00
16	Luis Barra	104— 66	14,00
17	Gerardo Mellado	104— 67	14,00
18	Bruno Rodríguez	104— 68	14,00
19	Bruno Rodríguez	104— 69	14,00
20	Virginia Paredes	104— 70	14,00
21	Manuel Garcés	104— 71	13,00
22	Octavio Quezada	104— 72	13,00
23	Bartolomé Reyes	104— 73	47,00
24	Diner Bernal	104— 74	50,00
25	Víctor Segura	104— 75	14,00
26	Armando Oliva	104— 76	12,00
27	Rubén Navarrete	104— 77	14,00
28	Berta Herrera	104— 78	14,00
29	Héctor Matamala	104— 79	14,00
30	Lorenzo Araneda	104— 80	14,00
31	David Hidalgo	104— 81	14,00
32	Máximo Medina	104— 82	50,00
33	Nieves Araneda	104— 83	50,00
34	José Escobar	104— 84	14,00
35	César Uslar	104— 85	14,00
36	Juan Contreras	104— 86	14,00
37	Juan Matamala	104— 87	14,00
38	Evaristo Miranda	104— 88	14,00
39	Juan Parra	104— 89	14,00
40	Sara Vidal	104— 90	14,00
41	José Reyes y Bernardo Rivera	104— 91	14,00
42	Ramón Durán	104— 92	14,00
43	Fernando Villalobos	104— 93	14,00
44	Luis Zurita	104— 94	13,00
45	José Fonseca	104— 95	13,00
46	Luis Pezo	104— 96	13,00
47	Alejandro Vizcarra	104— 97	49,00
48	Exequiel Astete	104— 98	50,00
49	Oscar Rebolledo	104— 99	14,00
50	Segundo Carrasco	104—100	14,00
51	Alberto Vera	104—101	14,00
52	Domingo Burgos	104—102	14,00
53	Ernesto Novoa	104—103	14,00
54	Luis Hidalgo	104—104	14,00
55	Gregorio Hidalgo	104—105	14,00
56	Aída Morales	104—106	14,00
57	Sergio Araneda	104—107	14,00
58	Juan Sepúlveda	104—108	14,00
59	Luis Candia	104—109	14,00
60	N. N.	104—110	14,00
61	Eduardo Días	104—111	15,00

CELEBRAN 32.o ANIVERSARIO — La directiva de la Asociación de Empleados del Hospital José Joaquín Aguirre, con motivo de celebrar el 32.o aniversario de la institución, ofreció en la noche del lunes un coctel al Consejo de Delegados de la institución y representantes de la prensa. EN EL GRABADO, el presidente, Luis Orellana, al centro, ofrece la manifestación junto con el vicepresidente, a su izquierda, Osvaldo Vieyti. El acto fue amenizado con cantos de Alicia Sánchez y sus guitarristas y las actuaciones de Walter Fernández, director del Conjunto Folklórico de los Empleados.

Semana del 32.o Aniversario celebra la Asociación de Empleados del J. J. Aguirre

Actos del programa que se desarrollará hasta el próximo sábado se iniciaron el lunes.

Con una tarde de Chilenidad proseguirá hoy el programa de la semana Aniversario de la Asociación de Empleados del Hospital José Joaquín Aguirre (Ex-San Vicente) desde las 14 horas, en que se iniciará una Competencia de Volantines para seguir con carreras de ensacados, tres pies, carretillas humanas y carrera con huevos, y después continuar con romper la piñata, sacar una moneda con los dientes, un campeonato de cuecas, palo ensebado y finalizar la tarde con un partido de fútbol entre Unión San Vicente contra Marmicoc.

32.o ANIVERSARIO

Los actos de celebración del 32.o Aniversario de la institución gremial comenzaron el lunes a las 9 horas con una Misa en memoria de los socios fallecidos y una Romería al Cementerio, para finalizar los actos de la mañana con una sesión solemne en el Teatro del Hospital, donde se dieron por inauguradas las fiestas aniversarias.

En la tarde, después de un desfile de los clubes internos que participan en el campeonato de fútbol y los primeros partidos de la competencia, la Directiva que preside Luis Orellana ofreció un coctel al Consejo de Delegados, con invitación a los representantes de la prensa.

Ayer, se efectuaron las competencias de atletismo y un partido de fútbol entre los Húngaros Botados contra la Unión Ambiental.

DESFILE DE CARNAVAL

Para mañana el programa artístico, cultural y deportivo que se ha elaborado con motivo del 32.o aniversario, contempla un desfile de carros alegóricos presentados por los distintos servicios y concurso de disfraces que se realizará a las 14 horas. A continuación se efectuará el partido de fútbol entre Unión San Vicente con Unión Ambiental y finalizarán los actos del día con la presentación del Coro "Pablo Vidales" en el Teatro del Hospital a las 19 horas y presentación de variedades.

El viernes habrá un carrera ciclista a las 15 horas y un partido de fútbol a las 18 horas y a las 16 en los jardines del Hospital se presentará la Orquesta Sinfónica y a las 18.30 una Velada Artística con el debut del Conjunto Folklórico formado por empleados y socios de la Asociación del Hospital.

BANQUETE OFICIAL

El programa finalizará el próximo sábado, con la final del campeonato de fútbol y un banquete oficial y baile que se realizará como el año pasado en el Parque Rosedal.

Descubierta malversación por quince millones en directiva sindical roja

Una grave denuncia contra las directivas del Sindicato de la Empresa Periodística Zig-Zag, quedó formulada ante la Justicia del Crimen, presentada por la nueva directiva elegida de la institución, al comprobarse una malversación de los fondos sindicales por las directivas de 1958 a 1963.

Estas directivas, manifestaron, según los antecedentes establecidos por una perita contable, que el monto de los fondos malversados asciende más o menos a la suma de 15 mil escudos. El peritaje contable fue ordenado por la Inspección Provincial del Trabajo, al quedar formulada la denuncia por el nuevo directorio al recibirse de la tesorería del Sindicato.

Pues, bien, según los antecedentes, en esta acción dolosa se encuentran comprometidas las directivas que tuvieron a su cargo las actividades sindicales desde 1958 a 1963, y sus miembros pertenecen al Partido Comunista.

Fuera de esta denuncia, extraoficialmente se ha sabido que miembros de la Federación de la Prensa pedirán una investigación respecto al pago de cuotas de dicho sindicato a la central gremial, ya que habría dudas acerca de sus pagos.

Empleados de farmacias realizarán hoy asamblea en local de Compañía 1087

Hoy, a las 22 horas, en su local social en Compañía 1087, el Sindicato de Empleados de Farmacias e Industrias Farmacéuticas, efectuará una asamblea general de socios, con asistencia de parlamentarios de ambas ramas del Congreso.

En esta oportunidad, la directiva informará sobre los problemas y aspiraciones del gremio y, en especial, sobre el proyecto que se encuentra en el Congreso, relativo al cierre uniforme de las farmacias.

Profesores de música tienen asamblea hoy en Catedral N.o 1139

El Centro de Profesores de Educación Musical cita a asamblea general para hoy, a las 19 horas, en el local de la Sociedad Nacional de Profesores, Catedral 1139, a todos los profesores de la asignatura de los Liceos Fiscales de Santiago. En forma especial se encarece la asistencia de los profesores jefes de Departamento.

La tabla que se tratará en esta asamblea comprende: 1) Artículo 41 de la Ley número 15.263; 2) Comité Coordinador de Asignaturas Técnico-Artísticas; 3) Congreso de Educación Musical, y 4) Conciertos Educacionales.

Nuevas vacantes a trabajadores ofrece la Oficina del Empleo

La Oficina del Empleo de Santiago, dependiente del Departamento del Empleo y la Mano de Obra de la Dirección del Trabajo, ubicada en Borgoño 1380, tiene en sus registros numerosas vacantes que ofrecer a personas sin ocupación y ofertas de empleados, obreros y servicio doméstico para los patrones:

La lista de vacantes que ofrece en esta oportunidad es la siguiente:

A PATRONES Y EMPLEADORES: Asalariados seleccionados y con su historia ocupacional en todas las actividades, basta llamar a los teléfonos 374151, 372822 ó 373282, de lunes a viernes, de 13,30 a 20 horas; y sábados, de 8,30 a 12,30 horas.

PARA EMPLEADOS PARTICULARES: Las siguientes vacantes, 1 secretaria dactilógrafa, con experiencia en facturación, guías, etc.; 1 vendedor a la calle para artículos de imprenta con moto o motoneta; 1 secretaria con experiencia en facturación; 1 cajero, 1 vendedor a comisión de acciones de la Bolsa, 1 secretaria dactilógrafa, que sepa kardex, cobranzas y trámites bancarios, 1 señorita ayudante de contador con práctica.

PARA OBRERAS: 1 tejedora de chales, 1 remalladora, 9 pantaloneras, 1 costurera para forros de muebles, 1 remalladora de calcetines, 1 costurera para abrigos y vestidos, 2 pantaloneras o vestoneras, 1 overlista para tejidos de lana, 3 overlistas singeristas, costureras pantaloneras.

PARA OBREROS: 1 obrero agrícola, puede ser casado, con 1 niño; 1 obrero agrícola para trabajos de chacras, 1 zapatero de banca, 3 cortadores de cuero, 1 doblador, 1 maestro jabonero, 1 obrero para criadero de aves, 1 rematador de calzado a mano, 1 sacador de puntera, 1 tejedor de chalecos de lana, 1 prensista para imprenta, 3 tejedores de lana o algodón, 1 tejedor de elástico, 1 maestro pastelero, 1 marroquinero, 10 operarios para pelotas de fútbol, 2 torneros mecánicos, 2 hojalateros de banco, 1 maestro repujador, 1 tornero a revólver, 3 maestros cerrajeros ventaneros, 2 ayudantes adelantados de calderería que sepan soldar, 1 maestro calderero trazador, 3 mecánicos torneros, 2 maestros desabolladores de citronetas, 2 ayudantes adelantados de cerrajería, 1 maestro tornero, 1 maestro cerrajero, 3 ayudantes adelantados de cerrajería, 1 cargador para reparto de bebidas, 1 maestro cerrajero ventanero, 1 maestro montador de estructuras metálicas que sepa trazar, 3 maestros cerrajeros, 1 maestro repujador de aluminio, 1 lijador de aluminio, 3 obreros de patio para industria metalúrgica, 1 maestro tornero de primera, 1 maestro mecánico de banco, 2 maestros pulidores con paño y esmeril de artículos de bronce, 1 maestro desabollador de muebles metálicos, 1 pintor al duco para muebles metálicos.

PARA EL PERSONAL DEL SERVICIO DOMESTICO: Numerosas vacantes para empleadas domésticas todo servicio, puertas adentro y afuera, excelentes salarios.

LA ATENCION ES GRATUITA: Los desempleados que se interesen por los cargos ofrecidos, deben presentarse a esta OFICINA DEL EMPLEO, de lunes a viernes, de 13,30 a 17,30 horas, y sábados, de 8,30 a 11 horas, con su carnet de identidad, certificados de estudios y recomendaciones que acrediten trabajos anteriores.

Comerciantes en ropas paquetería y calzados formaron sindicato

Recientemente ha quedado constituido en Santiago el Sindicato Profesional Independiente de Comerciantes en Ropas, Paquetería y Calzado, "Víctor Manuel Norte", que agrupa a todos los comerciantes en esta especialidad, de dicho sector.

La Directiva elegida para regir los destinos de la nueva institución sindical quedó integrada en la siguiente forma: Ester Morales Farías, presidenta; Iván Mussa Godoy, secretario; Luis Contreras C., tesorero, y directores: Gerardo Lobo R. y Luis Rojas Mejías.

SOCIEDAD GANADERA GENTE GRANDE

ASAMBLEA GENERAL ORDINARIA DE ACCIONISTAS

De acuerdo con los Estatutos de la Sociedad, cítase a Asamblea General Ordinaria de Accionistas para el día 15 de octubre de 1963, a las 11 A. M., en las oficinas de la Sociedad en Santiago, calle Agustinas 1070, con el objeto de tratar las siguientes materias:

a) Aprobación de la Memoria, Balance y Distribución de Utilidades del Ejercicio al 30 de junio de 1963;
b) Elección Directorio;
c) Ratificación Reparto Diferencia Venta Bienes Raíces, Venta Valores Mobiliarios y Letra C) Art. 26 bis Ley de la Renta, y
d) Dentro de las facultades de la Asamblea, tratar otros asuntos que se estimen de interés para la marcha de la Sociedad.

REPARTO

Se comunica a los señores Accionistas que el Directorio acordó hacer un Reparto de Eº 0,067 ($ 67.—) neto por acción, libre de impuestos, proveniente de diferencias en venta de bienes raíces, en venta de valores mobiliarios y de letra c) Art. 26 bis Ley de la Renta.

Este reparto se pagará por intermedio del Banco de Londres y América del Sud Ltdo., en sus oficinas de Santiago y Valparaíso, a contar desde el 16 de octubre de 1963.

CIERRE DEL REGISTRO

Para los efectos de la Asamblea General Ordinaria de Accionistas y del Reparto, materia de los avisos que preceden, el Registro de Accionistas permanecerá cerrado desde el 4 al 15 de octubre de 1963, ambas fechas inclusive.

SANTIAGO, 30 de septiembre de 1963.—

EL CONSEJO DIRECTIVO

BANCO DE CHILE

MERCADO LIBRE BANCARIO	Comprador	Vendedor
Dólar	Eº 1,931	Eº 1,93[illegible]
Libra	" 5,413	" 5,42[illegible]

MERCADO DE CORREDORES	Comprador	Vendedor
Dólar	Eº 3,00	Eº 3,03
Libra	" 8,409	" 8,49[illegible]

Santiago, 1.o de octubre de 1963.

Informaciones Comerciales

Proporcionadas por Swett y Eyzaguirre, Corredores de la Bolsa

MERCADO BURSATIL

Con una actividad más moderada y precio de baja se re[illegible]maron ayer las operaciones bursátiles. La primera jornada mo[s]tro sus precios débiles y muy irregulares, efectuándose operaciones de mercado interés. A segunda hora la plaza no [illegible] mucho en su desarrollo, no obstante los precios sufrieron [illegible]ves declinaciones y algunas pequeñas recuperaciones en ciertos rubros que permitieron amortiguar en parte la tendencia de baja de la plaza. Banco de Chile, Cía. Industrial, Pesquera Iquique, Copec, Pizarreño, Papeles y Cartones y Madeco, fueron los valores más cotizados.

Los bonos hipotecarios débilmente mantenidos.

El volumen de operaciones ascendió a la suma de 5[illegible] acciones en Santiago, 241.035 acciones con Valparaíso, y 7[illegible] escudos nominales en bonos.

El cierre acusó 22 alzas contra 26 bajas, tendencia irregular.

FONDOS MUTUOS:

Fondo Crecinco	2.001.—
Capitales Unidos	2.383.—

PRECIOS AL CIERRE

Cierre oficial de la Bolsa de Comercio, a las 13 horas.

BONOS NOMINALES Eº

D. Interna 7.1, 84 c
Garantía 7-1, 84 c
Paviment. 7-1, 84 c
Mun. Stgo. 8-1, 55 n
Banco del Estado 6 3/4, 73 t
Banco del Estado 10-6, 75 t
Hip. Chile 6.1, 71 n
Hip. Chile 10.6, 75 n

BANCARIAS

Central, 3.300 n
Concepción, 170 n
Continental, 10 n
Crédito, 162 t
Chile, 533 t
Edwards, 49 t
Español, 178 n
Hipotecario, 88 t
Israelita, 130 n
Italiano, 12 c
Nacional del Trabajo, 15 n
Osorno, 150 n
Panamericano XICE 130, 3/8 n
S. Americano, 53 1/2 t
Talca, 230 n

MINERAS

Andacollo, 6 n
Aucanquilcha, 35 v
Chañaral, 12 n
Del Punitequi, 11 1/2 n
Disputada, 58 c
Espino, 11 n
Lota, 6 1/2 t
Merceditas, 2 1/4 n
M. Fertilizantes, 42 n
Monserrat, 14 n
Ocurí, 209 n
Oruro, 75 n
Presidenta, 9 v
Punta de Lobos, 8 c
Schwager, 16 1/2 c
Tamaya, 4 1/2 t
Totoral, 130 n

AGRICOLAS Y GANADERAS

Aisén, 740 3/8 n
Colcura, 21 n
Copihue, 8 n
Gente Grande, 78 t
Laguna Blanca, 420 c
La R. Sofruco, 220 n
Rupanco, 100 c
T. del Fuego, 129 t
Viña C. y Toro, 23 t
Wagner Stein, 20 1/2 n

SALITRERAS

Anglo Lautaro A, 1.430 t
Anglo Lautaro C, 143 n
Iquique Port., 50 v

TEXTILES

Caupolicán, 41 v
CHITECO, 11 n
FIAP, 90 n
Paños Bellavista, 160 c
Paños Concepción, 4 n
Paños de Tomé, 30 n
Rayonhil, 16 n
Sumar, 150 c
Tejidos El Salto, 1 3/8 n
Textil Progreso, 70 t
Textil Viña, 11 1/4 n
VESTEX, 14 n
Victoria de P. Alto, 8 t
Yarur, 185 t

INDUSTRIALES Y VARIAS

Agencias Graham, 7 3/4 n
Arrocera EGA, 12 1/4 n
BIMA, 12 1/2 c
Carozzi, 35 t
Cervecerías Unidas, 113 t
Club de Golf, 65.000 c
Club Hípico, 340.000 v
Club de Polo, 20.000 n
COIA, 400 n
Colorantes, 90 v
Cía. Industrial, 68 1/2 t
COPEC, 54 v
Cristalerías Ch., 22 n
CHILECTRA, 38 n
Electricidad Ind., 15 1/2 t
Electromat, 60 n
Embotelladora Andina, 42 t
Eperva, 260 t
Farmo-Química, 7 1/4 c
Fer. Reg. Rancagua, 32 n
Fer. U. S. Vicente, 73 t
Fósforos, 67 c
Gas de Santiago, 26 1/4 t
Gas de Valparaíso, 17 1/4 OCV
HABECOMA, 1 1/2 c
Hucke Hermanos, 50 n
Industrias Varias, 9 3/4 n
Inmobiliaria Huelén, 241 n
INSA, 205 c
Interamericana, 6 1/2 t
Interoceánica, 57 t
La Rural, 28 1/2 v

Loza de Penco, [illegible] 1/2 v
Lucchetti, 8 n
Mac Kay, 94 t
Maderas Cholguán, 7 1/2 t
Marinetti, 26 c
Melón, 214 t
Molinera El Globo, 17 n
Molinera S. Cristóbal, 4 n
Muelles P. Vergara, 3 c
Naviera Arauco, [illegible]
Papeles y Cartones, 123 t
Perlina, 12 n
Pesquera Iquique, 1/8 t
Pizarreño, 97 1/2
Polpaico, 160 v
Productos Fernández, 15 c
QUIMIFARM, 10[illegible]
Refractarios Lota, 1/4 n
Refinería de Viña, 117 n
Renta Urbana, [illegible] 1/2 t
RUDDOFF, 2 c
Saavedra Benard, 19 t
Sanitas, 8 3/4 n
SOGECO, 6 3/4 n
SOPROLE "A", [illegible]
SOPROLE "B", 1.050 n
Tabacos, 140 c
Tattersall, 95 t
Teléfonos, 32 t
Termas de Panimávida, 6 n
Vapores, 120 c
Vidrios Planos, [illegible] 1/2 c
Volcán, 27 v
Zig-Zag, 80 n

METALURGICAS

Astilleros Haba. [illegible]
CAP, 171 t
CAP "D", 280 t
CIC, 26 v
Cobre Cerrillos [illegible] 70 n
Eletro Metalúrgica 85 c
Envases, 3 t
FENSA, 5 1/2 v
FERRILOZA, 7 t
INDAC, 9 v
INDESA, 2 n
MADECO, 29 1/2 c
MADEMSA, 23 c
Mecánica Ind., [illegible]
SOCOMETAL, [illegible]

SEGUROS

Carrera, 75 c
Ch. Cons. Gral., 44 n

TRANSACCIONES

Bonos Nominales, Eº	37.[illegible]
Transacciones en Santiago . .	586.[illegible]
Operaciones con Valparaíso . .	241.[illegible]

£ por tonelada — Precio del cobre en Londres — Toneladas largas

PRIMERA RUEDA — **SEGUNDA RUEDA**

£ 234. .0 Comp. . .	
234. 5.0 Vend. . .	
NO VARIO . . .	DISPONIBLE . .
234. 5.0 Comp. . .	FLUCTUACION . .
234.15.0 Vend. . .	A 90 DIAS . . .
0. 5.0 BAJA . .	FLUCTUACION . .
400 ton. largas ..	VENTAS . . . . .

COTIZACIONES DE ACCIONES

OPERACIONES DEL 1.o DE OCTUBRE DE 10.30 A 11.45 HORAS.

1.200	Deuda Interna 7-1, 75
150	Bco. Estado 6 3/4, 73
26.380	Bco. Estado 10-6, 75
204	Bco. Chile, lotes, 535
200	Bco. Chile, 533
100	Bco. Chile, Od., 533
310	Bco. Chile, 533
110	Bco. Chile, 532
200	Bco. Chile, 533
100	Bco. Chile, 534
100	Bco. Chile, Od. 534
525	Bco. Chile, 535
69	Bco. Chile, 533
60	Bco. Edwards, 49
2.700	Bco. Hipotecario, 88
300	Bco. Sud Am., 56
2.700	Bco. Sud Am., 55
300	Bco. Sud Am., 54 1/2
4.000	Bco. Sud Am., 54
1.000	Bco. Sud Am. Od., 54
3.000	Aucanquilcha, 32 1/2
1.000	Lota, 6 1/2
1.000	Gente Grande, Od., 78
100	Gente Grande, Od., 78
837	Gente Grande, 78
300	T. del Fuego, 127
500	T. del Fuego, 121
1.200	T. del Fuego, 129
2.053	T. del Fuego, 130
807	T. del Fuego, 129
1.400	T. del Fuego, 130
1.300	T. del Fuego, 129
1.150	Lautaro A., 1.430
30	Lautaro A. Od., 1.420
3.300	Caupolicán, 41
3.178	T. Progreso, 70
50	Yarur, 185
500	Yarur, Od., 185
250	Yarur, 185
5.000	Carozzi, 35
2.050	Cervezas, 116
1.500	Cervezas, 115
6.600	Cía. Industrial, 68 1/2
3.000	Cía. Industrial, Od., 68 1/2
15.470	Copec, 54
8.700	Electr. Ind., 15 1/2
[illegible]	Eperva, 260
[illegible]	Farmo Química, 7 1/4
500	Ferias U. Sn. Vicente
4.800	Gas Stgo., 26
17.500	Gas Stgo., 26 1/2
40	Inmob. Huelén, 243
57	Interoceánica, 56
998	Interoceánica, 57
202	Loza Penco, 32 1/2
200	Lucchetti, 154
20.646	Mad. Cholguán, 7 1/2
1.150	Melón, 217
200	Melón, Od., 217
200	Melón, 217
1.400	Melón, 218
200	Melón, 216
900	Melón, 215
921	Pap. y Cartones, 124
9	Pap. y Cartones, 122
664	Pap. y Cartones, Od.
500	Pap. y Cartones, 124
4.000	Pap. y Cartones, 124
100	Pap. y Cartones, 124
1.000	Pap. y Cartones, 123
7.000	Pesquera, Od., 7
15.000	Pesquera, 7 1/8
6.000	Pesquera, 7 1/4
200	Pizarreño, 97
1.800	Pizarreño, Od., 97
1.000	Pizarreño, 97
300	Pizarreño, 98
1.500	Pizarreño, 98 1/2
1.000	Pizarreño, 98
148	Renta, 62
3.100	Renta, 62 1/2
200	Renta, Od., 62 1/2
700	Renta, 62 1/2
6.000	Saavedra, 19
39	Tattersall, 100
655	Tattersall, 95
1.000	Teléfonos, 32
2.000	Vapores, 123
30.000	Fensa, Od., 5 1/4
10.000	Fensa, 5 1/4
1.500	Indac, 9
600	Madeco, 29
7.700	Madeco, 28 1/2
21.100	Mademsa, 23
33	Mademsa, 22 1/2

CUADROS AL OLEO

paisajes chilenos y motivos europeos

VENDO

Confección rápida de marcos

MERCED 753

LOCAL N.o 9 GALERIA ANDES

UNIVERSIDAD DE CHILE

Hospital Clínico J. J. Aguirre

Ley 15.076

Llámase a concurso docente para proveer el siguiente cargo:

SERVICIO DE URGENCIA Y RESIDENCIA

1 Ayudante 1.o Internista Gr. 2 con 36 horas.

Los interesados deben presentar sus antecedentes hasta el día sábado 19 de octubre, a las 12 horas, en la Dirección del Establecimiento, calle Santos Dumont 999.

LA DIRECCION

Una mujer dirigió asalto y robo a un chofer de taxi

También lo despojaron hasta del propio automóvil.

Una mujer comandó una banda de desconocidos en el asalto y robo perpetrado en la persona del chofer de taxi, Silvio Achurra Peralta, a quien le despojaron del vehículo, diez escudos en dinero efectivo, la billetera y su reloj pulsera.

El suceso ocurrió a la una de la madrugada de ayer en Gran Avenida esquina del callejón Ochagavía.

Achurra pasaba tranquilamente manejando su auto con el libre puesto en el parabrisas, a la altura del paradero 15 de la Gran Avenida. Le detuvieron tres individuos, acompañados de una mujer joven y buenamoza. Solicitaron ser conducidos hasta el paradero 9 de la misma avenida. Una vez que llegaron al sitio indicado le ordenaron al chofer que tomara hacia el oriente del callejón Ochagavía.

El chofer cumplió estas instrucciones; pero en el callejón Ochagavía descubrió que el camino estaba cortado, no pudiendo continuar.

En ese momento uno de los desconocidos que ocupaba el asiento trasero sacó una pistola, amenazando al conductor del taxi con matarlo. Al mismo tiempo, la mujer, que tomó asiento al lado del chofer, le ordenaba que disparara "sin asco" para evitar que "vaya a hacer la denuncia a la policía". Sin embargo, el individuo no se percató de la orden de su jefa. Sus compañeros aprovecharon la situación para registrar al chofer y despojarlo a viva fuerza del dinero, su reloj y la billetera que llevaba consigo. Luego le ordenaron bajarse del auto, "si no quieres morir baleado".

Acto seguido, uno de los individuos ocupó el volante, huyendo con el automóvil, sin causarle daños al chofer.

El vehículo fue encontrado abandonado a las 5 de la madrugada en el Paradero 18 de la Gran Avenida. El hallazgo lo hicieron Carabineros de la 12a. Comisaría de San Miguel.

Durante toda la tarde de ayer la policía hacía ingentes esfuerzos por identificar y detener a los autores del asalto, teniendo como antecedente la descripción física que hizo el chofer a Carabineros e Investigaciones.

Pareja condenada por bigamia

La Corte de Apelaciones confirmó el fallo del titular del Quinto Juzgado del Crimen que condenó a tres años y un día de presidio a Luis Carrillo Jara y su segunda esposa, Griselda Pozo Acosta, por haber cometido el delito de bigamia al contraer enlace matrimonial, en circunstancias que ambos estaban casados con otras personas.

Hallan cadáver en vía pública

Frente al kilómetro 68 del camino que une Santiago con el Puerto de San Antonio fue encontrado el cadáver de Juan Araya Araya, de 25 años de edad, soltero y domiciliado en el fundo "Santa Inés", de Esmeralda.

El hallazgo lo hicieron carabineros que rondaban por el sector. Se presume que el occiso fue atropellado por algún automóvil.

Triple choque en pleno centro

Un triple choque se produjo al mediodía de ayer en calle Morandé frente a los Tribunales de Justicia, del cual no hubo desgracias personales que lamentar.

El microbús IU-304 chocó violentamente al automóvil UI-426 en los momentos en que su conductor trataba de abandonar su estacionamiento. La violencia del impacto lanzó a este último vehículo sobre la acera, pasando a estrellar al automóvil particular JK-125. Los tres vehículos resultaron seriamente dañados. Nadie resultó muerto ni herido. Sólo hubo gran pánico entre los pasajeros del microbús. Los daños materiales fueron estimados en más de dos millones de pesos.

Aumentan víctimas de un accidente

A dieciséis aumentó ayer el número de víctimas del accidente del microbús que el 29 del mes pasado volcó y se incendió en el sector denominado Las Achupallas, en Viña del Mar.

A las siete de la mañana dejó de existir en el Hospital de la Ciudad-Jardín, Gumercinda Astudillo Quintanilla de Muñoz, de 56 años de edad.

La denuncia la hizo la primera esposa de Carrillo, Irene Carreño Vilches.

Los abogados defensores de los inculpados recurrieron ayer a la Corte Suprema. Presentaron un recurso de casación en la forma y en el fondo. La causa será vista por una de las salas de este último tribunal en los próximos días.

El hallazgo lo hicieron carabineros que rondaban por el sector. Se presume que el occiso fue atropellado por algún automóvil.

La señora Astudillo era la esposa del ex funcionario de Investigaciones, Eduardo Muñoz Tapia. Ambos estaban residiendo en Valdivia y habían viajado a Valparaíso para pasar en este puerto las Fiestas Patrias.

Además, se informó que continúa muy grave la señora Zoila Berrios, por cuyo deceso también se teme.

Detenidos cuatro asaltantes

Funcionarios de la Brigada de Homicidios de Investigaciones capturaron anteanoche a cuatro de los cinco individuos que asaltaron y le robaron el dinero al agricultor Desiderio Román, en la noche del 18 del mes pasado en su residencia particular ubicada en la localidad de Paine.

Los detenidos son Juan Enrique Jorquera Hernández, Luis Alberto Valenzuela Valenzuela, Francisco Figueroa Muñoz, propietario del garaje situado en Pedregal esquina de Portugal, y el pintor de este establecimiento José Osvaldo Ramírez Quinteros.

El botín consistió en un millón y medio de pesos en efectivo, cheques, dos relojes, varios ternos y un revólver. Para cometer el asalto y robo usaron armas de fuego y penetraron violentamente al domicilio del agricultor, enmascarados.

Tres personas agredidas por su visita

Tres personas resultaron heridas, dos de ellas de gravedad, cuando José Roberto Yáñez Riquelme, agredió a los dueños de la casa donde estaba de visita, golpeándolos con la cacha de su revólver, a consecuencias de rencillas de carácter familiar. El suceso ocurrió en la calle Pardo esquina de Yacora, en Melipilla, donde vive Sara Ayala Hernández, quien fue una de las víctimas.

La discusión se originó entre Yáñez y José Ayala Ayala, hijo de la dueña de casa, quien también resultó con heridas leves en el cráneo. De mediana gravedad, quedó herido Enrique Ayala Ayala.

Reo asesinó a compañero de presidio

En el interior de la Cárcel Pública de Curicó, el reo Bernardo Vásquez Muñoz, procesado por hurtos y robos, asesinó a puñaladas al reo Víctor Rocuant Rubio, a las 8 de la mañana de ayer.

El suceso ocurrió en el patio principal del penal, cuando ambos reos sostenían una violenta discusión. Rocuant falleció instantes después en la Asistencia Pública, en los momentos en que recibía atención médica.

Homenaje a personalidades de la UTE

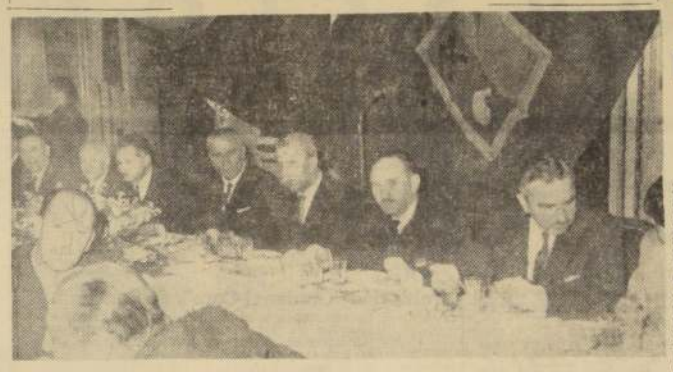

EL COLEGIO DE TECNICOS DE CHILE, el Centro de Egresados de la Universidad Técnica del Estado, la Asociación de Ingenieros Industriales y la Organización de Técnicos de Chile ofrecieron ayer en el Club de La Unión, una comida en honor de los ingenieros industriales de la U. T. E., Domingo Morales y Jorge Advis, nombrados recientemente, el primero, Subsecretario de Transportes, y el segundo, Jefe del Departamento de Industrias del Ministerio de Economía. EN EL GRABADO, un aspecto de la comida. De izquierda a derecha, René Ibáñez, Alfredo Serey, Humberto Contreras, Domingo Morales, Víctor Villalobos, Héctor Calcagni, Miguel Divinetz y Raúl Alucema.

Representante de Derechos Humanos

El doctor Luis Reque, Secretario Ejecutivo de la Comisión Interamericana de Derechos Humanos, llegó ayer a Santiago. El funcionario internacional viene a organizar los trabajos del VII Período de Sesiones de dicha Comisión, que se efectuará en el presente mes de octubre. Fue esperado en Los Cerrillos por Manuel Bianchi, presidente de la Comisión; Ramón de Lartundo y otras personalidades.

Inauguraron monumento a Arturo Prat en Rancagua

A la ceremonia asistieron altas autoridades de la Armada y Secciones de Cadetes y Marineros.

En la Plaza "La Marina" de Rancagua, fue inaugurado ayer un Monumento al Héroe Arturo Prat, erigido por iniciativa del Centro de Ex-Cadetes y Oficiales de la Armada (Caleuche), en esa ciudad, y con la cooperación de las autoridades navales que donaron el busto del héroe y contribuyeron a reunir los fondos necesarios mediante un festival aeronaval.

En representación de la Armada, concurrieron el Vicealmirante, Jacobo Neumann Etienne, Director del Personal de la Armada; el Contralmirante, Jorge Balaresque; Comandante en Jefe de la Primera Zona Naval, y otros oficiales de la institución.

La presentación militar estuvo a cargo de un Destacamento de la Armada, integrado por una Sección de Cadetes de la Escuela Naval, una Sección de Marinería, y una Sección de Infantería de Marina.

EL MONUMENTO

El Monumento a Prat está formado por una columna en cuya cara frontal está el busto de Prat. Cuatro peldaños de mármol conducen hasta el Monumento, a cuyos pies se extiende un jardincillo que le sirve de base. Como única leyenda, abajo se lee: "Caleuche-Apostadero-Rancagua-Sewell."

Dos ingenieros estudiarán el riego en Israel

Dos ingenieros chilenos viajan a Israel para participar en un curso de alto nivel sobre regadío en zonas áridas, que se realizará a partir del 15 del mes en curso.

Los chilenos becados son: Julio Larenas Herrera, Ingeniero Jefe Subrogante del Departamento de Explotación de la Dirección de Riego del Ministerio de Obras Públicas, y Pedro Segundo Carrasco Peña, Ingeniero Agrónomo Provincial de Bío-Bío, del Departamento de Suelos y Aguas del Ministerio de Agricultura.

El curso tendrá una duración de seis meses. Es el tercero dentro del Convenio firmado entre la Organización de Estados Americanos e Israel, según el cual Israel otorga 200 becas a ciudadanos de países latinoamericanos para cursos que abarcan materias económicas, sociales y agrícolas.

Coroneles (R) de Carabineros celebran reunión

Una reunión-almuerzo celebrará el próximo sábado la Junta Ordinaria del Círculo Coroneles (R) de Carabineros, en el Club de la entidad a las 13 horas.

Las adhesiones se reciben en el teléfono 380850.

Apuran programa de créditos para la pequeña agricultura

Instrucciones terminantes para intensificar al máximo la aplicación del Programa Nacional de Créditos Supervisados, impartió ayer el Ministro de Agricultura, Ruy Barbosa, manifestando al respecto que se trata de una de las actividades esenciales de esa Secretaría de Estado, tanto por su sentido social como por su incidencia en una mayor productividad general.

Dio tales instrucciones en el curso de la visita que le hicieron los ejecutivos del Instituto Nacional de Desarrollo Agropecuario —INDAP—, encabezados por su vicepresidente, Armando Artigas.

El Ministro Barbosa se impuso en detalle del funcionamiento del Programa de Créditos Supervisados, que está dedicado exclusivamente a ayudar a los pequeños agricultores de todo el territorio nacional, a los que se agrupa en áreas de acuerdo con el mayor grado de subdesarrollo en que se encuentran.

VISITA DEL DIRECTOR DEL BANCO DE LONDRES Y AMERICA DEL SUD LTDO.

Señor Colin O. Shearer, Director Residente en Sudamérica, con sede en Buenos Aires.

Llegó ayer a Santiago el señor Shearer en una visita de 10 días. Nacido en el año 1912 en Buenos Aires, el señor Shearer inició su carrera en el Banco en 1933 al ingresar a la Oficina de Buenos Aires. A través de sus años como empleado y luego ejecutivo de la Institución de la cual es ahora Director, ha acumulado vastos conocimientos de los problemas y anhelos de la América del Sur, y en especial de las Repúblicas de Chile, Argentina, Paraguay y Uruguay. Estuvo en nuestro medio entre 1953 y 1957, como Gerente de la Oficina del Banco en Santiago. Luego se trasladó a Buenos Aires para asumir la Gerencia General del Banco para todas las Sucursales en la Argentina, puesto que ocupó hasta su nombramiento como miembro del Directorio en 1962. Es casado con doña Elaine Jenkins y tiene dos hijos.

SIETE...

(DE LA PRIMERA PAG.)

una corriente de agua hirviente pereciendo todos los campesinos. Hasta ahora solamente se han rescatado cuatro cadáveres debido al peligro de llegar al lugar de la tragedia. El volcán comenzó su actividad en la noche del sábado anterior arrojando enormes cantidades de arenas hasta trescientos kilómetros de distancia, lo cual ha cubierto calles y tejados en varias ciudades de la República. Los daños en la agricultura provocados por la arena se consideran "cuantiosos".

LLEGO A... (De la 1a. Pág.)

de cuartelazos y golpes de Estado en otros países latinoamericanos, lo cual destruiría y asesinaría la democracia".

El Gobernador señaló que era "falso el alegato sobre infiltración comunista en el Gobierno de Bosch, hecho por la Junta Militar, como también lo fue el argumento expuesto por el desaparecido dictador Rafael L. Trujillo durante su régimen, y la que en igual caso podría hacer cualquier dictadura latinoamericana".

Manifestó que "hablando en puertorriqueño, hay muchos sinverguenzas que pretenden encubrir su condición con la amenaza del comunismo a los regímenes democráticos".

Terminó diciendo Muñoz Marín que "negociar con la Junta Militar dominicana en su intento por asesinar la libertad y la democracia, sería como negociar con la infamia, a pesar de que la Junta sostiene que asumió el Poder para mantener la llamada estabilidad del país".

Bosch y sus acompañantes partieron para la fortaleza poco después de su arribo. Anunció que no celebraría esta noche conferencia de prensa alguna.

LIBERTAD A PRESOS POLITICOS

SANTO DOMINGO, 1.o (UPI).— La policía comenzó hoy a excarcelar a los presos políticos que no son de filiación comunista, cumpliendo así la orden dictada anoche por el triunvirato gobernante.

Se desconoce aún el número exacto de los que han sido puestos en libertad, pero son muchos los que salieron ya de tres cárceles.

La orden de libertad fue dada después de producirse protestas contra detenciones y allanamientos. El Secretario de las Fuerzas Armadas Elby Viñas Román, intervino personalmente en un caso ocurrido en Santiago, porque el ejército había detenido allí al Fiscal Ambiorix Díaz Estrellas, que pidió la absolución de cinco personas acusadas de realizar actividades comunistas. El Juez había acogido el pedido del Fiscal. Tras la actuación de Viñas, el Fiscal quedó en libertad.

Sin embargo, se informó que mientras unas personas quedaban libres, otras eran detenidas hoy. Entre los últimos arrestados figuran José Francisco Gómez, Secretario Interino del Partido del derrotado Presidente Juan Bosch, y César Roque, ex diputado y presidente de la Federación de Hermandades Campesinas, que es una organización filial de dicho partido.

REUNION EN LA OEA

WASHINGTON, 1.o (UPI).— El Consejo de la Organización de los Estados Americanos proyecta reunirse en sesión especial el jueves para considerar problemas relacionados con la toma del Poder por los militares en la República Dominicana.

La reunión fue convocada por Venezuela para tratar lo que se calificó de "situación de emergencia que afecta a la paz del hemisferio".

CHINA ROJA...

(DE LA PRIMERA PAG.)

nuevo capítulo de cooperación" entre Oriente y Occidente.

"El señor Khrushchev una y otra vez, en meses recientes, ha declarado a nombre del Gobierno soviético, que interpretar la doctrina comunista en términos de guerra mundial, es erróneo y aventurado", dijo. "Tan firmemente ha reiterado esto, que él, y sus colegas soviéticos se han mostrado dispuestos a dividir en dos el mundo comunista, antes que aceptar una avenencia...

"En lo escrito, la teoría comunista acaso incluya el uso de la fuerza, pero el interés nacional de la Unión Soviética no puede respaldarlo", dijo Home.

LO DENUNCIO PINTO LAGARRIGUE:

El propio Oyarzún redactó el informe que recomendó propuesta para construír Pudahuel

Sorprende, pues, que ahora aparezca desafiando al Ministro a que aclare un asunto cuya verdad conoce perfectamente. Su actuación ensombrece bien ganado prestigio de la ingeniería chilena, afirma titular de OO. PP.

El ingeniero que desafió al Ministro de Obras Públicas a apostar un millón de pesos respecto de si la ejecución del proyecto de arquitectura del aeródromo de Pudahuel se hizo o no por propuestas públicas, ha ensombrecido con esta actuación del tradicional y bien ganado prestigio de la ingeniería chilena, pues fue el mismo quien redactó el informe por el cual la Dirección de Planeamiento aceptó la propuesta de la Airways Engineering Corp., recomendándola calurosamente al Ministro.

Tal es la severa conclusión a que llega el titular de Obras Públicas, Ernesto Pinto Lagarrigue, en una extensa y bien documentada nota que envió ayer en la tarde al Colegio de Ingenieros, cuyo presidente le había hecho llegar antes el desafío del mencionado profesional.

En el curso de la nota, el Ministro da a conocer, circunstancialmente, la forma cómo se llamó a propuestas en esa ocasión y por que fue adjudicada la licitación a la Airways, citando textualmente el informe redactado por el ingeniero Florencio Oyarzún, entonces funcionario de Obras Públicas.

EL TEXTO

La comunicación enviada por el Ministro Pinto Lagarrigue al presidente del organismo colegiado expresa textualmente lo siguiente:

"He tenido oportunidad de imponerme de la comunicación que dirigiera a Ud. el ingeniero don Florencio Oyarzún Day, ex funcionario de la Dirección de Planeamiento del Ministerio de Obras Públicas, con fecha 18 de agosto ppdo., la que Ud. se ha servido facilitarme el día 27 del presente mes de septiembre, y en la que plantea un desafío al Ministro de Obras Públicas, y apuesta de E° 1.000, respecto de si la ejecución del proyecto de arquitectura del aeropuerto de Pudahuel se otorgó o no, a través de propuestas públicas."

LOS HECHOS

"Estoy seguro de que, tanto la directiva de ese Colegio como la mayoría de los ingenieros chilenos, conoce sobradamente las actuaciones del ingeniero Oyarzún. Sin embargo, para aquellos que no hayan tenido esa oportunidad, me permito exponer los hechos relacionados con la contratación de este proyecto a la consideración de ese Colegio:

"1) A diferencia del sistema habitual de propuestas públicas, seguido por este Ministerio para contratar la ejecución de obras, para adjudicar la ejecución de proyectos, no existe obligación legal ni reglamentaria de recurrir a dicho procedimiento. Personalmente estimo inconveniente el sistema de propuestas para contratar el concurso profesional, el que a mi juicio debe adjudicarse a personas idóneas, de acuerdo a aranceles establecidos. En el hecho, este Ministerio ha encomendado, en los últimos años, cientos de proyectos de vialidad, regadío, obras sanitarias y otros, a profesionales chilenos, sin mediar para ello, trámite de propuesta alguna.

CONDICION DEL CONVENIO

"2) La ejecución del proyecto del Aeropuerto de Pudahuel, debió asignarse a una firma consultora norteamericana por ser condición del Convenio de Préstamo suscrito con el DFL, para la construcción de la obra.

"3) La adjudicación del proyecto indicado, hecha por mi antecesor señor Pérez Zañartu, se efectuó a través de propuestas entre un grupo seleccionado de cinco especialistas norteamericanos en aeropuertos, porque en su oportunidad se estimó como el único procedimiento posible para determinar el justo precio entre profesionales afectos a un régimen diferente al nuestro.

CINCO PROPUESTAS

"4) De acuerdo con las Bases de propuestas preparadas para la selección del proyectista, se solicitó precio por el proyecto de las obras de ingeniería del Aeropuerto de Pudahuel, sin impedimento para que en la misma propuesta se pudieran ofrecer otros Servicios adicionales. Dicha propuesta se abrió en la Sala de Despacho del Director de Planeamiento del Ministerio de Obras Públicas, a las 16 horas del 29 de mayo de 1959, levantándose el Acta correspondiente.

"5) El resultado de las propuestas fue el siguiente:

a) Airways Engineering Corporation, US$ 61.400, por el proyecto de ingeniería, ofreciendo simultáneamente realizar el proyecto de Arquitectura por US$ 50.000 adicionales;

b) Brown and Root Inc. US$ 110.000, por el proyecto de Ingeniería, más US$ 40.000 adicionales por estudios de perfeccionamiento;

c) Rader and Association, US$ 160.000, por el proyecto de Ingeniería;

d) Thomas B. Bourne Association, US$ 169.765, más 3 por ciento de ciertos item y 6 por ciento de otros, por el proyecto de Ingeniería, y

e) TAMS, US$ 181.000, por el proyecto de Ingeniería.

LA PROPUESTA MAS BAJA

"La propuesta de Airways Engineering Corp., incluido el proyecto de los edificios, resultó más baja que cualquiera de las demás propuestas, ninguna de las cuales incluyó dicho proyecto, por lo que aparecía clara la conveniencia de aceptarla.

"Por otra parte, los honorarios para el proyecto de Arquitectura, incluidos en la oferta de Airways Engineering Corp., por US$ 50.000, para una obra cuyo costo se estimaba en alrededor de US$ 3.500.000, representaba aproximadamente uno y medio por ciento del precio, lo que era favorable en relación con los aranceles vigentes en Chile."

EL INFORME DE PLANEAMIENTO

"7) Mi antecesor resolvió otorgar el proyecto a la firma Airways Engineering Corp., en vista del resultado de las propuestas a que me he referido y basado en un informe de la Dirección de Planeamiento, de fecha 2 de junio de 1959, en el que se dice textualmente:

"En la propuesta de Airways Engineering Corp., se ofrece elaborar, además, el proyecto de los edificios por una suma adicional de US$ 50.000, con lo que el monto del contrato ascendería a US$ 111.400. Esta Dirección estima que podría ser conveniente aceptar esta proposición, porque su precio total sería del mismo orden del de la firma Brown and Root y bastante inferior al de las otras, a pesar de que en ninguna de ellas está incluído el proyecto de los edificios. Además, la ejecución de la totalidad del proyecto, por una sola firma, es favorable desde el punto de vista de la mejor combinación y coordinación de las diferentes obras y porque es más probable que exista, también, mejor coordinación en los plazos de elaboración de los diferentes estudios."

OYARZUN HIZO EL INFORME

"8) El oficio que he transcrito en el punto anterior está suscrito por el Director de Planeamiento de ese entonces, ingeniero Octavio Etchegoyen Muñoz, y redactado y propuesto bajo su firma por el ingeniero Florencio Oyarzún Day, la misma persona que ahora desafía al Ministro respecto de una materia que él mismo recomendó.

"En consideración a que dicho ingeniero ha creído conveniente dar publicidad a la apuesta planteada en la carta dirigida a ese Colegio, me permito reservarme el derecho de dar también publicidad al presente informe.

"Las actuaciones irresponsables del Ing. Oyarzún Day, entre ellas la que destaco en la presente, ensombrecen a mi juicio, el merecido prestigio de que goza la ingeniería chilena."

Hace algunos días la BRITISH OVERSEAS AIRWAYS CORPORATION, ofreció una fiesta para los miembros chilenos de su "Junior Jet Club", que agrupa a los menores de 21 años, de todas las nacionalidades, que hayan viajado en los aviones de la BOAC. A cada joven se le entrega una libreta especial en la que se anotan las distancias voladas, otorgándoseles certificados al llegar a las 25.000, 50.000 y 100.000 millas aéreas.

En el Desfile de Primavera 1963 de Almacenes Paris, que desde ayer y hasta el sábado se está realizando con gran éxito ante una distinguida y entusiasta concurrencia, vemos a Jacqueline luciendo "Casino" maravilloso tapado de otomán amarillo. Se complementa con un sombrero de seda natural estampada. Estos y otros originales modelos para primavera y verano, se están presentando en el sexto piso de Almacenes Paris, que de esta manera está comprobando, una vez más, encontrarse a la vanguardia, en todo lo que se refiere a creaciones del más completo agrado de nuestro exigente público femenino.

CONJUNTO HABITACIONAL D. F. L. 2

"LOS SAUCES"

(QUINTA NORMAL)

Cerca de colegios y centros comerciales y con todos los beneficios del Plan Habitacional. Casas con living-comedor, tres amplios dormitorios, con closets, baño, lavadero y jardín. Se entregan en 30 días.

PRECIO: DESDE E° 8.000

SOLO: E.o 100 AL CONTADO, E.o 1.900 a 60 días y saldo E.o 70 mensuales. UBICACION: Por Carrascal (altura 4800), Miguel de Atero, Lo Espinoza, Carmen Lidia y Loteo. LINEAS DE LOCOMOCION: Micros 16-A y Bus 25 (Macul-Lo Franco). Atención en el terreno todos los días, incluso domingos y festivos.

Construye: Sociedad Constructora de Viviendas Económicas

José Franchini y Cía. Ltda. Arquitecto: José Manuel De Ferari J.

VENDE: ALBERTO VARGAS V.

SECCION PLAN HABITACIONAL

MONEDA 1040 OF. 006 TELEFONOS 64673 - 66532

CORPORACION DE LA VIVIENDA

PROPUESTAS PUBLICAS

Urbanización Población "Evaristo Marín" y Colectores "Calle Valparaíso y Camino Cajón", de Temuco.

Se solicitan Propuestas Públicas para la ejecución de la urbanización de la Población "EVARISTO MARIN" y COLECTORES "CALLE VALPARAISO Y CAMINO CAJON", de Temuco.
Podrán participar los contratistas inscritos en el Registro de Primera Categoría para Construcción de Viviendas y en Categoría Unica del Registro de Urbanización de la Institución. Estos últimos deberán, además, encontrarse inscritos en los Registros de Contratistas de las Direcciones de Obras Sanitarias y Pavimentación Urbana.
ENTREGA DE ANTECEDENTES
Desde el día 24 de septiembre hasta el día 4 de octubre, en la Oficina de Venta de Antecedentes, calle Arturo Prat 48, 4.o piso, oficina N.o 45.
ENTREGA HOJA DECLARACION
Hasta el día 4 de octubre, a las 17 horas, en la misma oficina.
APERTURA DE PROPUESTAS
El día 11 de octubre, a las 16 horas, en la oficina del Jefe del Departamento de Construcción, calle Arturo Prat 48, 4.o piso, oficina 42.

Población "Benjamín Muñoz Gamero", de Puerto Montt, para la Caja de Empleados Particulares — Terminación Canalización "Río Lobo", E. Instalaciones domiciliarias de alcantarillado y agua potable en Población "Antonio Varas", de Puerto Montt.

Se solicitan Propuestas Públicas para la construcción y urbanización de la Población "BENJAMIN MUÑOZ GAMERO" de la CAJA DE EMPLEADOS PARTICULARES, compuesta de 138 viviendas y 10 locales comerciales, canalización del "RIO LOBO" y alcantarillado y agua potable domiciliarios de la Población "ANTONIO VARAS" de Puerto Montt.
La Población "BENJAMIN MUÑOZ GAMERO" tiene una superficie de 12.326 m2.
Podrán participar los Contratistas del Registro Especial que hayan sido invitados oportunamente y que cuenten con la capacidad económica libre determinada en conformidad al Reglamento.
ENTREGA DE ANTECEDENTES
Desde el día 23 de septiembre hasta el día 7 de octubre, en la Oficina de Venta de Antecedentes, calle Arturo Prat 48, 4.o piso, oficina 45.
ENTREGA HOJA DECLARACION
Hasta el día 7 de octubre, a las 17 horas, en la misma oficina.
APERTURA DE PROPUESTAS
El día 15 de octubre, a las 16 horas, en la oficina del Jefe del Departamento de Construcción, calle Arturo Prat 48, 4.o piso, oficina 42.

Ampliación Población "Huachocopihue", de Valdivia, para la Caja de Empleados Particulares — Colonia Agrícola de Lipingue para la Corporación de la Reforma Agraria.— Urbanización y transformación de Pabellones de Emergencia en Río Negro.

Se solicitan Propuestas Públicas para la construcción de la Población "HUACHOCOPIHUE" Ampliación, compuesta de 44 viviendas en 2 pisos y 18 viviendas de un piso, con una superficie de 5.500 m2.
Construcción de 92 viviendas para la localidad de Lipingue, provincia de Valdivia, para la CORPORACION DE LA REFORMA AGRARIA, con una superficie de 4.050 m2.
Urbanización y transformación de 15 Pabellones de Emergencia para Río Negro, que totalizan 90 viviendas.
Podrán participar los Contratistas inscritos en la Primera Categoría del Registro para Construcción de Viviendas de la Institución y que cuenten con la capacidad económica libre determinada en conformidad al Reglamento.
ENTREGA DE ANTECEDENTES
Desde el día 25 de septiembre hasta el día 8 de octubre, en la Oficina de Venta de Antecedentes, calle Arturo Prat 48, 4.o piso, oficina 45.
ENTREGA HOJA DECLARACION
Hasta el día 8 de octubre, a las 17 horas, en la misma oficina.
APERTURA DE PROPUESTAS
El día 16 de octubre, a las 16 horas, en la oficina del Jefe del Departamento de Construcción, calle Arturo Prat 48, 4.o piso, oficina 42.

"Villa Presidente Carlos Ibáñez del Campo", en Linares. Terminación pabellones de emergencia y construcción unidades sanitarias en Población "San Carlos", de San Carlos.

Se solicitan Propuestas Públicas para la construcción y urbanización de la "VILLA PRESIDENTE CARLOS IBAÑEZ DEL CAMPO", de Linares, compuesta de 96 viviendas y 4 locales comerciales, con una superficie total de 7.694 m2.
Terminación de 4 Pabellones de Emergencia y construcción de 48 Casetas Sanitarias en San Carlos.
Podrán participar los Contratistas del Registro Especial que hayan sido invitados oportunamente y que cuenten con la capacidad económica libre determinada en conformidad al Reglamento.
ENTREGA DE ANTECEDENTES
Desde el día 30 de septiembre hasta el día 10 de octubre, en la Oficina de Venta de Antecedentes, calle Arturo Prat 48, 4.o piso, oficina 45.
ENTREGA DE HOJA DE DECLARACION
Hasta el día 10 de octubre, a las 17 horas, en la misma oficina.
APERTURA DE PROPUESTAS
El día 22 de octubre, a las 16 horas, en la oficina del Jefe del Departamento de Construcción, calle Arturo Prat 48, 4.o piso, oficina 42.

Población "Unidad Vecinal Portales", bloques 15 a 19, para la Caja de Empleados Particulares — Santiago.

Se solicitan Propuestas Públicas para la terminación de la Población "UNIDAD VECINAL PORTALES", Bloques 15 a 19, de Santiago, compuesta de 391 viviendas.
Podrán participar los Contratistas inscritos en Primera Categoría del Registro para Construcción de Viviendas y que cuenten con la capacidad económica libre determinada en conformidad al Reglamento.
ENTREGA DE ANTECEDENTES
Desde el 1.o de octubre hasta el 15 de octubre de 1963, en la Oficina de Venta de Antecedentes, calle Arturo Prat 48, 4.o piso, oficina 45.
ENTREGA DE HOJA DE DECLARACION
Hasta el día 15 de octubre, a las 17 horas, en la misma oficina.
APERTURA DE PROPUESTAS
El día 22 de octubre, a las 16.30 horas, en la oficina del Jefe del Departamento de Construcción, calle Arturo Prat 48, 4.o piso, oficina 42.

Población para la Caja de Empleados Particulares y local tipo "A" para el Servicio de Seguro Social en Lebu.

Se solicitan Propuestas Públicas para la construcción y urbanización de la Población para la Caja de Empleados Particulares compuesta de 80 viviendas, y un Local Tipo A para el Servicio de Seguro Social, en Lebu.
Superficie por construir: 4.200 m2. para viviendas y 337 m2. para el Local.
Podrán participar los Contratistas inscritos como personas naturales en Primera y Segunda Categorías del Registro de la Institución y que cuenten con la capacidad económica libre de acuerdo al Reglamento.
ENTREGA DE ANTECEDENTES
Desde el día 1.o de octubre hasta el 15 de octubre, en la Oficina de Venta de Antecedentes, calle Arturo Prat 48, 4.o piso, oficina 45.
ENTREGA DE HOJA DE DECLARACION
Hasta el día 15 de octubre, a las 17 horas, en la misma oficina.
APERTURA DE PROPUESTAS
El día 23 de octubre, a las 16 horas, en la oficina del Jefe del Departamento de Construcción, calle Arturo Prat 48, 4.o piso, oficina 42.

Población "Collipulli", de Collipulli.

Se solicitan Propuestas Públicas para la construcción de 76 viviendas de un piso y la urbanización correspondiente.
Podrán participar los Contratistas inscritos en Primera y Segunda Categorías y que cuenten con la capacidad económica libre de acuerdo al Reglamento.
ENTREGA DE ANTECEDENTES
Desde el día 26 de septiembre hasta el día 10 de octubre, en la Oficina de Venta de Antecedentes, calle Arturo Prat 48, 4.o piso, oficina 45.
ENTREGA DE HOJA DE DECLARACION
Hasta el día 10 de octubre, a las 17 horas, en la misma oficina.
APERTURA DE PROPUESTAS
El día 25 de octubre, a las 16 horas, en la oficina del Jefe del Departamento de Construcción, calle Arturo Prat 48, 4.o piso, oficina 42.

Población "Quinta Aguilera", de Traiguén, para la Caja de Empleados Particulares y terminación pabellones de emergencia y casetas sanitarias en Poblaciones "Huiñilhue", de Traiguén, y "Villarrica", de Villarrica.

Se solicitan Propuestas Públicas para la construcción y urbanización de la Población "QUINTA AGUILERA", de Traiguén, compuesta de 40 viviendas, con una superficie de 2.800 m2.; terminación y construcción de Pabellones y Casetas Sanitarias en las Poblaciones "HUIÑILHUE" y "VILLARRICA".
Podrán participar los Contratistas inscritos en Primera Categoría del Registro para Construcción de Viviendas de la Institución y que cuenten con la capacidad económica libre de acuerdo al Reglamento.
ENTREGA DE ANTECEDENTES
Desde el día 23 de septiembre hasta el día 7 de octubre, en la Oficina de Venta de Antecedentes, calle Arturo Prat 48, 4.o piso, oficina 45.
ENTREGA DE HOJA DE DECLARACION
Hasta el día 7 de octubre, a las 17 horas, en la misma oficina.
APERTURA DE PROPUESTAS
El día 16 de octubre, a las 16 horas, en la oficina del Jefe del Departamento de Construcción, calle Arturo Prat 48, 4.o piso, oficina 42.

Poblaciones Manzanas 589 y 658, de Iquique, y Juegos Infantiles en Población Baquedano, de Iquique.

Se solicitan Propuestas Públicas para la construcción y urbanización de las Poblaciones Manzanas 589, de Iquique, compuesta de 20 viviendas, Manzana 658, de Iquique, compuesta de 32 viviendas, y Juegos Infantiles, en Población Baquedano, de Iquique, con un total edificado de 3.278 m2.
Podrán optar a la presente licitación los contratistas inscritos en primera, segunda y tercera categorías del Registro para Construcción de Viviendas de la Institución y que cuenten con la capacidad económica libre, de acuerdo al Reglamento.
ENTREGA DE ANTECEDENTES: Desde el día 30 de septiembre hasta el día 11 de octubre en la Oficina de Venta de Antecedentes, calle Arturo Prat 48, 4.o piso, Oficina 45.
ENTREGA HOJA DECLARACION: Hasta el día 11 de octubre, a las 17 horas, en la misma Oficina.
APERTURA DE PROPUESTAS: El día 22 de octubre, a las 15.30 horas, en la Oficina del Jefe del Departamento de Construcción, calle Arturo Prat 48, 4.o piso, Oficina 42.

Población "Pintor Cicarelli", de Santiago.

Se solicitan propuestas públicas para la construcción de la Población "PINTOR CICARELLI" de Santiago, compuesta de 164 viviendas en colectivos, 68 viviendas unifamiliares de dos pisos y 8 locales comerciales, con una superficie de 12.944 m2.
Podrán participar los Contratistas del Registro Especial que hayan sido invitados oportunamente y que cuenten con la capacidad económica libre determinada en conformidad al Reglamento.
ENTREGA DE ANTECEDENTES
Desde el 1.o de octubre hasta el día 15 del mismo mes, en la Oficina de Venta de Antecedentes, calle Arturo Prat 48, 4.o piso, oficina 45.
ENTREGA HOJA DECLARACION
Hasta el día 15 de octubre, a las 17 horas, en la misma oficina.
APERTURA DE PROPUESTAS
El día 24 de octubre, a las 16.30 horas, en la oficina del Jefe del Departamento de Construcción, calle Arturo Prat 48, 4.o piso, oficina 42.

Población "Cardenal Caro", de Santiago.

Se solicitan propuestas públicas para la construcción de 196 viviendas en la Población "CARDENAL CARO" de Santiago, dividida en la siguiente forma:
Sector F-A 108 viviendas
Sector F-B 88 viviendas
Podrán participar los Contratistas inscritos en Primera y Segunda Categorías del Registro para Construcción de Viviendas de la Institución y que cuentan con la capacidad económica libre de acuerdo al Reglamento.
ENTREGA DE ANTECEDENTES
Desde el 1.o de octubre hasta el día 15 del mismo mes, en la Oficina de Venta de Antecedentes, calle Arturo Prat 48, 4.o piso, oficina 45.
ENTREGA HOJA DECLARACION
Hasta el día 15 de octubre, a las 17 horas, en la misma oficina.
APERTURA DE PROPUESTAS
El día 23 de octubre, a las 16.30 horas, en la oficina del Jefe del Departamento de Construcción, calle Arturo Prat 48, 4.o piso, oficina 42.

Población en Camino Troncal de Quillota y complementación de obras en Población "Arturo Prat", de Quillota.

Se solicitan propuestas públicas para la construcción y urbanización de la población en Camino Troncal de Quillota, compuesta de 226 viviendas de un piso y 6 locales comerciales, y la construcción de obras complementarias en la Población "Arturo Prat" de Quillota.
Superficie total edificada: 10.435,48 m2.
Podrán participar los Contratistas inscritos en Primera Categoría del Registro para Construcción de Viviendas de la Institución, y que cuenten con la capacidad económica libre determinada en conformidad al Reglamento.
ENTREGA DE ANTECEDENTES
Desde el día 3 de octubre hasta el 16 de octubre de 1963, en la Oficina de Venta de Antecedentes, calle Arturo Prat 48, 4.o piso, oficina 45.
ENTREGA HOJA DECLARACION
Hasta el día 16 de octubre, a las 17 horas, en la misma Oficina.
APERTURA DE PROPUESTAS
El día 24 de octubre, a las 16 horas, en la Oficina del Jefe del Departamento de Construcción, calle Arturo Prat 48, 4.o piso, Oficina 42.

Población "La Viña" — San Javier. Población en terrenos "Tohá" — Parral

Se solicitan propuestas públicas para la construcción de la Población "La Viña" de San Javier compuesta de 26 viviendas 176-S en la 1.a Etapa, 26 viviendas 176-S en 2.a Etapa y 4 Locales Comerciales tipo 220-SL, con una superficie construida aproximada de 3.330 m2.
Construcción de la Población en terrenos "Tohá de Parral" compuesta de 34 viviendas tipo 176-S en 1.a Etapa y con una superficie construida aproximada de 1.634 m2.
Podrán participar los contratistas inscritos en 1.a Categoría del Registro para la Construcción de Viviendas de la Institución y que cuenten con la capacidad económica libre determinada en conformidad al Reglamento.
ENTREGA DE ANTECEDENTES
Desde el día 5 de octubre hasta el día 23 de octubre de 1963 en la Oficina de Venta de Antecedentes, calle Arturo Prat 48, 4.o piso, oficina 45.
ENTREGA HOJA DE DECLARACION
Hasta el día 23 de octubre a las 17 horas, en la misma oficina.
APERTURA DE PROPUESTAS
El día 7 de noviembre a las 16 horas, en la Oficina del Jefe del Departamento de Construcción, calle Arturo Prat 48, 4.o piso, oficina 42.

Provisión de áridos, cemento, fierro redondo y maderas para la Población "Lo Valledor Sur". — Autoconstrucción Santiago.

Se solicitan propuestas públicas para la provisión de 2.547 m3. de bolón, ripio y arena, 9.260 sacos de cemento, 51 toneladas de fierro redondo aproximadamente y una partida de álamo y ulmo en bruto y pino elaborado, materiales que se destinarán a la Población "Lo Valledor Sur", Autoconstrucción, de Santiago.
ENTREGA DE ANTECEDENTES
Desde el día 2 de octubre de 1963 hasta el día 8 de octubre de 1963 en la Oficina de Venta de Antecedentes, calle Arturo Prat 48, 4.o piso, oficina 45.
APERTURA DE PROPUESTAS
Se efectuará el día 9 de octubre en curso a la hora indicada en las bases correspondientes, en la Asesoría Técnica del Sub- Departamento de Obras, calle Arturo Prat 48, 5.o piso.

Población en San Vicente de Tagua-Tagua.

Se solicitan propuestas públicas para la construcción y urbanización de la población en San Vicente de Tagua-Tagua, compuesta de 20 viviendas tipo A y C, con una superficie total por construir de 1.246,00 m2.
Podrán participar los contratistas inscritos en 1.a, 2.a, 3.a y 4.a Categorías del Registro para construcción de viviendas de la institución y que cuenten con la capacidad económica libre determinada en conformidad al Reglamento.
ENTREGA DE ANTECEDENTES
Desde el día 10 de octubre de 1963 al 24 de octubre de 1963, en la Oficina de Venta de Antecedentes, calle Arturo Prat 48, 4.o piso, oficina 45.
ENTREGA HOJA DECLARACION
Hasta el día 24 de octubre de 1963, a las 17 horas, en la misma oficina.
APERTURA DE PROPUESTAS
El día 30 de octubre, a las 16.30 horas, en la Oficina del Jefe del Departamento de Construcción, calle Arturo Prat 48, 4.o piso, oficina 42.

Población "Angamos" para la Caja de Previsión de la Marina Mercante en San Antonio.

Se solicitan propuestas públicas para la construcción y urbanización de la Población "Angamos" para la Caja de Previsión de la Marina Mercante, en San Antonio, compuesta de 32 viviendas de 1 y 2 pisos.
Superficie total edificada: 2.512 m2.
Podrán participar los contratistas inscritos en Primera, Segunda y Tercera Categoría del Registro para Construcción de Viviendas de la Institución y que cuenten con la capacidad económica libre determinada en conformidad al Reglamento.
ENTREGA DE ANTECEDENTES
Desde el día 2 de octubre hasta el día 14 de octubre de 1963 en la Oficina de Venta de Antecedente, calle Arturo Prat 48, 4.o piso, oficina 45.
ENTREGA HOJA DECLARACION
Hasta el día 14 de octubre, a las 17 horas en la misma oficina.
APERTURA DE PROPUESTAS
El día 25 de octubre a las 16.30 horas, en la Oficina del Jefe del Departamento de Construcción, calle Arturo Prat 48, 4.o oficina 42.

El Vicepresidente Ejecutivo

SNS se hizo cargo del ase... en poblaciones de Concho...

CONCHALI.— A raíz de peticiones formuladas por... Confederación de Juntas de Vecinos y Asociaciones de P... pietarios de Conchalí y de los parlamentarios Florencio D... lleguillos, Dr. Héctor Lehuedé y Manuel Tagle Valdés... Ministro del Interior, Dr. Sótero del Río, el Gobierno d... el decreto N.o 1767, de fecha 20 del mes pasado, autori... do al Servicio Nacional de Salud de que se haga cargo de... extracción domiciliaria de basuras en Conchalí a contar... 1.o del presente mes hasta el 31 de diciembre del año... curso.

Junto con poner a disposición del Servicio Nacional de Salud los fondos necesarios para realizar este servicio en la comuna también se destinan fondos para el abovedamiento del canal La Pólvora. De inmediato la Dirección del SNS dictó el decreto correspondiente delegando en el... rector de la V Zona la... gación sanitaria específica... controlar en la Municipa... de Conchalí la recolección... miciliaria de basuras, a... su disposición final. El de... to en una de sus partes... Que para el control de las... fermedades transmisibles... necesario adoptar un co... to de medidas profilác... dirigidas a eliminar las ca... individuales y ambientales... la propagación de las mi... y que hay negligencia... de la Municipalidad... el cumplimiento de la... ciones de Policía Sanitaria... bre recolección y disp... higiénica de las basuras.

En una reunión cele... ayer entre el regidor José... ce, el Subdelegado M... Candia Fuentes, el repr... te del SNS, Luis Carvaj... jefe de Aseo del Muni... Manuel Gamboa; el pres... te y vicepresidente de la... federación de Juntas de... cinos de Conchalí, Ange... citúa Cortés, y Feliano G... do, se informó al alcalde... la comuna, Alfonso Orte... las gestiones realizada... esta organización vecinal... compañía de los diput... Galleguillos, Tagle Val... Lehuedé Alvarado ante el... nistro del Interior para... solución a los problema... cales en vista de que el... nicipio se encontraba en... carrota por el desorden... sus finanzas.

El delegado del SNS... Carvajal, dio cuenta... contratarán los camiones... cesarios para la extracción... basuras, los que, con los... la Municipalidad, reali... el aseo domiciliario de las... blaciones, en forma sani... toria.

Atención médica en forma permanente existirá en Til-Til

Dr. Lehuedé

TILTIL.— El diputado Héctor Lehuedé, en compañía del Alcalde Darío Ovalle, el regidor Segundo Contreras y el secretario de la Municipalidad, Demetrio Marín, se entrevistaron con el Jefe de la Quinta Zona de Salud, doctor Víctor Ayub, para pedirle que este servicio disponga que haya en esta localidad médicos residentes de niños y un internista, junto con una matrona para que se atienda en forma permanente a la población.

Expresaron además, que tanto la Municipalidad como la Cruz Roja cooperarán económicamente con el Servicio Nacional de Salud y que también el Municipio proporcionaría casa a los médicos. El doctor Ayub prometió de inmediato estudiar una solución favorable a la petición formulada por el diputado Lehuedé y las autoridades municipales de la comuna. (El corresponsal).

Superintendente Subrogante ... Educación regresó a la capital

ARICA.— Regresó ayer a la capital Oscar Pereira, S... intendente subrogante de Educación, acompañado de G... Arancibia, jefe administrativo, quienes visitaron la ciudad... motivo de asumir su puesto el nuevo jefe del Plan de I... gración Educacional de Arica, Armando Robles.

INVESTIGACION MEDICA. — El Jefe del Departamento Técnico de la Dirección General del SNS, que se encuentra en esta ciudad, inició la investigación en torno de la pugna entre miembros de la Asociación Médica local con el doctor Raúl Alec, Director del Hospital Juan Noé, de Arica.

ARROZ PARA ECA.— El vapor argentino Río Chico arribará hoy procedente de Montevideo conduciendo una partida de 80.000 kilos de arroz uruguayo para la ECA.

POBLACION SANTA MARIA.— En la población Santa María serán inaugurados mañana los primeros juegos infantiles adquiridos por la Junta de Adelanto Local, cuales se instalarán en d... zos barrios de la ciud... (Crossa, corresponsal).

El domingo próximo celebran Dieciocho Chico en San Bdo.

SAN BERNARDO.— Cómo ya es tradicional el primer domingo de octubre se celebra en los faldeos del Cerro Chena, de esta localidad el "Dieciocho Chico". Esta fiesta se realiza todos los años en la fecha indicada y es organizada por el Club de Leones de San Bernardo con el fin de reunir fondos para las diversas obras sociales que ejecuta.

Cómo en años anteriores se instalarán fondas y muchas de ellas contarán con artistas traídos especialmente de Santiago. También habrá un servicio de movilización especial desde la capital para trasladar a las numerosas personas que concurran a esta fiesta. (ALBARRAN B., corresponsal)

Quinta Normal:

Julia Mellado ... ha sido designada Jefa del Tránsito

QUINTA NORMAL.— ... fa de Subsistencia y Pol... Comerciales de la Muni... dad de esta comuna Julia... llado Godoy no ha sido d... nada jefa del Tránsito en... plazo de la señorita Hem... Valero Lorca, quien se h... acogido a jubilación com... bian informado fuentes... ponsables que no merecían... das a esta corresponsalía.

Al respecto ambas no... carecían de veracidad, p... que hacemos la aclaración... rrespondiente. (EL CORR... PONSAL).

El sábado ofrecer... un cóctel a diputa... Dr. Héctor Lehu...

QUINTA NORMAL.— ... asamblea liberal de Quin... Normal ofrecerá un co... al diputado Dr. Héctor L... huedé Alvarado, con m... vo de su proclamación... mo candidato a la rele... ción por el Segundo Dis... to.

Este acto se realizará... el local de la asamblea... beral en Mapocho 40...

Servicio Médico Nacional de Empleados

AVISO

LLAMASE A CONCURSO MEDICO, CONFORME A LO DISPUESTO EN EL REGLAMENTO DEL SERVICIO MEDICO NACIONAL DE EMPLEADOS, DECRETO SUPREMO N.o 212, DE 1957, PARA PROVEER LOS CARGOS QUE SE INDICAN:

Un "MEDICO PEDIATRA" para el Regional Iquique, con dos horas de jornada diaria, grado y quinquenios correspondientes.

Un "MEDICO TOCOLOGO" para el Regional de Iquique, con dos horas de jornada diaria, grado y quinquenios correspondientes.

Un "MEDICO TISIO-RADIOLOGO para el Regional de Iquique, con dos horas de jornada diaria, grado y quinquenios correspondientes.

Un "MEDICO CARDIOLOGO" para el Regional de Iquique, con dos horas de jornada diaria, grado y quinquenios correspondientes.

Los antecedentes se recibirán en la Oficina de Partes, Bandera N.o 72, 5.o piso, Santiago, y en la Secretaría del Regional de Iquique, hasta el día 19 de octubre de 1963, a las 12 horas.

EL VICEPRESIDENTE EJECUTIVO

LPARAISO.— MICRO EN PATIO DE A CASA.— Un micro que cortó sus fre- y se precipitó al interior de una casa en a Ancha, dejó heridas de gravedad a personas y en su embestida lanzó a 15 metros de distancia un buzón que halló en su camino. En el grabado, aparece el estado en que quedó el microbús al estrellarse contra el interior de la casa.

Murió otra víctima del microbús: a 6 suben ya las personas fallecidas

VALPARAISO.— Un nuevo caso fatal se rodujo ayer, a las 7.10 horas de la mañana, el Hospital de Viña del Mar, con lo cual a subido a 16 el número de muertos del cidente de Las Achupallas.

El último caso mortal, fue la señora Gu- rlinda Astudillo Quintanilla de Muñoz, de 59 años, domiciliada en Santiago, calle Del- porte 1419. Estaba siendo tratada por que- maduras de primer y segundo grado en la cara y manos. Los médicos informaron que fueron inútiles todos los esfuerzos que se hi- cieron por salvar su vida.

OFER DECLARADO REO l chofer del microbús que ha causado la muerte de seis personas en el acci- te de la subida Las Achu- as, Angel Schiapacasse, declarado reo. Se encuen- aún internado en el Hos- l de Viña del Mar, con das en ambas manos y le fue notificada la re- ción dictada por el Juez del 2.o Juzgado del Crimen, Julio Rocco. El chofer, de 65 años, ha sido acusado de cua- sidelito de homicidio, por las personas fallecidas en el ac- cidente y de cuasidelito de le- siones graves, por las heridas sufridas por treinta pasajeros. También se le ha acusado de negligencia culpable.

Angel Schiapacasse será trasladado a la Sección de De- tenidos en cuanto el diagnós- tico médico posibilite su sali- da del Hospital. Mientras tanto el Juez Julio Rocco con- tinúa estudiando el sumario que se instruyen por el trági- co accidente. En cuanto a los heridos que aún se mantie- nen hospitalizados, no ha ha- bido variaciones en su estado. Dos de ellos se encuen- tran en grave estado y en ellos se ha concentrado la atención médica ya que los otros casos entrarán en un período de recuperación, segun lo informado por el Di- rector del Hospital, Alberto Boudeguer.

ncuentro de cónsules se fectuará en Valparaíso

ALPARAISO.— Entre los s 13 y 17 del próximo mes noviembre, se efectuará primera vez en nuestro un Encuentro de Consu- en Valparaíso. Tomarán te en este encuentro unos Cónsules, incluyéndose a os los acreditados en diver- ciudades de Chile, desde a Punta Arenas.

sta idea, destinada a pro- er relaciones más estre- s entre los distintos repre- tantes de países extranje- y a la vez, activar el in- s turístico por el que tra- an las municipalidades de provincia, ha encontrado y favorable eco. Existe en- ls Consules acreditados nuestro puerto, el ánimo atraer visitas destacadas a paraíso y Viña en esta nueva temporada y ese será otro de los puntos contempla- dos en la idea de este encuen- tro.

La iniciativa, que por pri- mera vez se pondrá en prác- tica en Chile, ha sido reali- zada anteriormente por diver- sas naciones del mundo y el más reciente de estos encuen- tros en América Latina fue el realizado por Venezuela, en el año 59.

Valparaíso, que se ha carac- terizado siempre por ser una ciudad pionera en todo géne- ro de actividades, tendrá ahora el mérito de organizar es- ta reunión de Consules ex- tranjeros, que servirá para establecer precedentes de gran interés en la función consu- lar.

80 mil dólares donó la Braden Copper para 2 Escuelas Normales

La Braden Copper Company destinó 80 mil dólares para la construcción de pabellones de salas de clases y gabinetes de trabajo en las Escuelas Normal "José Abelardo Núñez" y Normal de Profesores N.o 2, de Santiago.

El Fisco, por su parte, me- diante decreto del Ministerio de Tierras y Colonización, fir- mado recientemente por el Presidente de la República, puso a disposición de la Bra- den, para las construcciones señaladas, un predio de 1.000 metros cuadrados, en la "Abe- lardo Núñez", y otro de 850 en la Normal N.o 2.

AQUI... EL PUERTO

ARRIBO A TALCAHUANO DE LA "ESMERALDA".— Hoy arribará a Talcahuano el buque-escuela "Esmeralda", de regreso de su viaje a la Isla de Juan Fernández. El buque entrará al dique para ser preparado para el viaje de instrucción que los guardiamarinas y cadetes harán a puertos europeos el año próximo.

NUEVO PABELLON EN HOSPITAL.— En la mañana de ayer se iniciaron las faenas de construcción del nuevo pabellón del Hospital Carlos van Buren de este puerto, que consiste en un moderno edificio de seis pisos, que se destinará especialmente a las especialidades quirúrgicas del establecimiento. El acto de las primeras paladas de concreto fue presidido por el Director del Hospital, doctor Juan Séperizna, que informó a los periodistas que el futuro edificio consultará dependencias especiales para traumatología, urología y otras especialidades.

DIA DEL HOSPITAL.— Mañana será celebrado en Valparaíso el "Día del Hospital", y, con este motivo, el Departamento de Educación Sanitaria se encuentra confeccionando un programa especial para llevar a cabo esta celebración. En el Hospital Van Buren se inaugurará una exposición sobre la labor del Servicio Nacional de Salud en los planteles asistenciales. Ese día se efectuará un coctel en el establecimiento, al que han sido invitadas las autoridades locales.

INTENDENTE A RANCAGUA.— El Intendente subrogante de la Provincia y Director del Personal de la Armada, vicealmirante Jacobo Neumann Etienne, se dirigió ayer a la ciudad de Rancagua. Fue invitado a participar en los actos conmemorativos de la batalla de Rancagua. El vicealmirante Neumann regresará hoy a Valparaíso.

HOMENAJE AL MEJOR MAESTRO.— Un homenaje al Mejor Maestro 1963, de Viña del Mar, Humberto Rosales, de la Escuela 130 de Santa Inés, fue rendido ayer en el Club José Francisco Vergara de Viña, por el Frente de Profesores Radicales de esta ciudad. La sesión programada con tal fin se inició a las 19 horas y durante ella se dio una conferencia sobre el tema "Juan Jacobo Rousseau", a cargo de Carlos Fuentes Silva, jefe educacional de Los Andes.

TRES AÑOS DE PESQUERA.— Tres años de existencia, cumplió en este puerto la Empresa "Falken", que se dedica al transporte de langostas y pescado de Juan Fernández a Valparaíso. Se ofreció por este motivo un coctel en las oficinas de la empresa, situadas en el sitio de atraque de la Costanera. Componen esta empresa los socios, Eduardo Simpsen (capitán del Boste Salvavidas); Carlos Bascuñán (voluntario del mismo Bote); Rolando Gueddes y Sofíes Haughen. La época de langostas está próxima a iniciarse.

Dos heridos dejó choque de micro contra casa en Valparaíso

VALPARAISO.— Un micro cro- del recorrido 14 de Viña del mar, que era empujado por un grupo de personas, a con- secuencia de una falla produ- cida en el sistema de partida, sufrió en la tarde de ante- ayer, un espectacular acci- dente en calle Souper, del Cerro Playa Ancha. El mi- crobús patente EX 836, con- ducido por Venancio Salvador Sandoval, de 32 años, em- pezó a tomar velocidad, cor- tándose los frenos de la má- quina, la que al tomar ma- yor impulso sin que el cho- fer pudiera contenerla, em- bistió a un buzón, lanzándolo a unos quince metros de dis- tancia. Siguió su desatada carrera, yéndose a estrellar contra la reja de una casa, ocupada por Bernardo Veas y su familia, en el número 686. El microbús derribó la reja en medio de un gran es- truendo y se precipitó a un patio interior, donde chocó a su vez con un galpón de ma- dera, en el cual se incrustó el motor, el que quedó destroza- do completamente. Bajo las ruedas del vehículo fue atra- pado el perro de la casa, que murió en forma instantánea.

La esposa del chofer, Tere- sa Meza Castro, de 28 años, que viajaba en la pisadera del microbús, resultó con heridas cortantes y tanto ella como su marido, fueron trasladados a la Posta sin conocimiento, en una de las ambulancias que rápidamente llegaron al sitio del accidente. En el mi- smo crobús sólo viajaban los es- posos lesionados, ya que el vehículo se encontraba fuera de servicio.

Los heridos fueron atendi- dos en la Asistencia Pública, y posteriormente, trasladados a su domicilio.

Carabineros de la 1a. Co- misaría de Playa Ancha in- formaron que el chofer será detenido en cuanto lo permi- ta su estado de salud, para esclarecer la culpabilidad que le cabe en un suceso que pudo haber tenido mucho peores consecuencias.

Anteproyecto para fomentar industrias en Valpso. y Viña

VALPARAISO.— El Cen- tro para el Progreso de Val- paraíso, el Centro para el Pro- greso de Viña del Mar y el Rotary Club, por separado, darán comienzo a diversas gestiones ante la representa- ción parlamentaria y esferas de Gobierno, para obtener del Congreso y el Ejecutivo su apoyo para un anteproyecto de ley que ha elaborado el alcalde viñamarino Gustavo Lorca, para fomentar las ac- tividades industriales de nues- tra zona.

Esta determinación ha sur- gido después de la exposición que el alcalde Lorca hizo an- teayer en el Rotary de Viña, sobre los planes de fomento industrial impulsados por su Municipio, los que fueron apo- yados en forma decidida por la institución rotaria y per- soneros de los dos Centros mencionados, que se hallaban presentes.

En su análisis, el alcalde Lorca se refirió primeramente a los aspectos históricos de nuestras dos ciudades, a la in- terdependencia que debe exis- tir en el criterio que enfoque los problemas, de parte de las comunas que componen el Gran Valparaíso, y, en último término, a lo negativo de las disposiciones legales existen- tes, para facilitar ayuda a las actividades industriales, por lo que se hace necesario dictar leyes que tengan disposiciones más positivas en este sentido y permitan llevar a cabo el progreso industrial de las di- versas zonas del país.

Dio a conocer el señor Lor- ca en esta reunión un ante- proyecto por el elaborado, en unión con los departamentos municipales de Viña. En él se establece una serie de fran- quicias tributarias, liberacio- nes municipales, facultades a las Municipalidades para que puedan ceder terrenos para establecer industrias, etc.

Los presidentes de los dos Centros para el Progreso pro- vinciales, Francisco Pastene, de Valparaíso, y Roberto Ga- jardo de Viña, han recibido con ánimo realizador esta ini- ciativa del alcalde de Viña del Mar, que reportará beneficio igual a todas las ciudades ca- beceras de provincias.

ESPECTACULOS DE HOY EN VALPARAISO

AVENIDA.— Tela de araña, La c[illegible] olvidada y La bella y la bestia.

BRASILIA.— La otra mentira.

COLON.— Crimen a las 7 y ¿Qué pasó con Baby Jane?

CONDELL.— Frutos prematuros y Secuestro de mujeres.

IMPERIO.— Comanches del [illegible]yo amargo y Operación cupido.

METRO.— Motín a bordo.

PACIFICO.— Las hijas del Ar.apolo y El centauro del norte.

REAL.— Su único deseo.

VALPARAISO.— Chicas, chicas y más chicas.

VELARDE.— Almas en tinieblas.

VICTORIA.— Orfeo Negro y ¡Vaje al pasado.

EN VIÑA DEL MAR

MUNICIPAL.— Cía de los Cuatro, en "El diario de un loco".

ORIENTE.— Hombre o revólver y Los canallas.

OLIMPO.— Hatari.

REX.— La Cenicienta.

RIALTO.— Calor de verano y Tipos de playa.

SAN BERNARDO.— **DAMAS DEL CLUB DE LEONES.— El Comité de Damas del Club de Leones de esta ciudad realiza diversas actividades con el fin de reunir fondos para las obras de bien público que ejecuta. Recientemente organizó un té-canasta para los fines señalados, contando para ello con un desfile de modelos de una casa comercial de Santiago. EN EL GRABADO, aparecen durante este acto: Sara Espina de Vásquez, Past-Presidenta de dicha institución; Helia Vera de Venegas, secretaria, y las socias Adriana de Molina y Olga de Magañón.— (Albarrán B., corresponsal).**

En comunas de Stgo. paralizarán instalación de nuevas industrias

Se aprobó en el Senado indicación del senador demócratacristiano Tomás Pablo que termina con las franquicias tributarias con las fábricas que se instalen en las comunas de la provincia de Santiago.

ISLA DE MAIPO.— El alcalde de Isla de Maipo, Mario Bertero, ha enviado una co- municación a los diputados del Segundo Dis- trito representando la gra- vedad que encierra para las comunas que rodean la pe- riferia de Santiago, una in- dicación al Proyecto de Re- forma Tributaria del sena- dor demócratacristiano To- más Pablo, aprobada en el Senado y por la cual se mo- difica el artículo 2 de la Ley 12.992, dejando a las indus- trias que se instalen en la provincia de Santiago sin las franquicias que señala dicho artículo de esa ley, y que dice así: Artículo 2.o— Las in- dustrias fabriles o manufactureras que se establezcan fuera del Departamento de San- tiago podrán acogerse a las siguientes fran- quicias: a) Las industrias que consuman únicamente materia prima nacional tendrán derecho al descuento de un 50 por ciento en el pago de los impuestos de tercera Ca- tegoría y a la producción; b) Las indus- trias que consuman materia prima importa- da en cantidad inferior al 50 por ciento del valor total de la materia prima, tendrán derecho al descuento de un 20 por ciento en el pago de los impuestos mencionados en la letra anterior.

A. Gacitúa

Las rebajas se aplicarán siempre que en la provincia donde se instale la industria, no exista otra cuya produc- ción sea de la misma especie. Si la industria no existe en el país, los descuentos expresa- dos en las letras a y b serán del 60 por ciento y el 30 por cien- to, respectivamente.

SERIA INQUIETUD

En las organizaciones veci- nales de las poblaciones obre- ras de las comunas de La Cis- terna, San Miguel, Ñuñoa, La Granja, Conchalí, Quinta Nor- mal, Renca, Barrancas, Maipú, Peñaflor, Talagante y Quilí- cura, ha causado seria inquie- tud esta indicación formulada por el senador demócratacris- tiano Tomás Pablo, significa paralizar totalmente la indus- trialización de esas comunas, ya que los futuros industriales preferirán instalarse fuera de la provincia de Santiago para go- zar de estas franquicias tri- butarias.

Conversando ayer con el pre- sidente de la Confederación de Juntas de Vecinos de Concha- lí, Angel Gacitúa Cortés, so- bre esta situación, expresó a LA NACION: "Esta maniobra de los demócratacristianos significa la muerte de nuestras pretensiones de industrializar la comuna de Conchalí, con el objeto de dar trabajo a cerca de 50.000 obreros que trabajan en lugares distantes de sus hogares. Si ahora quieren li- quidar el progreso en las co- munas de la provincia de San- tiago, hay que pensar serena- mente lo que ocurriría si los demócratacristianos llegaran al Gobierno, y más, cuando tenemos la triste experiencia de sus administraciones en la Municipalidad de Conchalí."

CAJA DE RETIROS Y DE PREVISION SOCIAL DE LOS FF. CC. DEL ESTADO

Se comunica a las señoras montepiadas que las pensiones del pte. mes se pagarán el día viernes 4, de 14 a 17 horas, en vez del día 5, como se hace ordinariamente.

VICEPRESIDENTE EJECUTIVO

MINISTERIO DE OBRAS PUBLICAS

DIRECCION DE VIALIDAD

OFICINA CENTRAL

Llámase a Inscripción Especial de Contratistas inscritos, simultáneamente, en Primera Categoría, en las especialidades de Movimiento de Tierras y de Pavimentos de Hormigón, para la construcción de obras básicas y pavimentación con hormigón del Camino Longitudinal Sur, Sector de Nos a Angostura, en 30.500 ml., en la provincia de SANTIAGO, con un presupuesto aproximado de E° 3.600.000.—.

Los interesados deberán presentar los antecedentes que se exigen en las Bases Especiales para esta Inscripción, las que estarán a disposición de los señores contratistas, a contar del día 4 de octubre del año en curso, en la Secretaría de la Sección Presupuestos del Departamento de Estudios de Caminos y Aeródromos, Morande N.o 59 —tercer piso—, Oficina N.o 10, diariamente, de 10 a 12 horas.

Esta Inscripción Especial se cerrará el día 19 de octubre del presente año, a las 12 horas.

PROVINCIA DE CAUTIN

Llámase a propuestas públicas para los trabajos de reconstrucción del Puente Feu-Peu, en el camino de Lautaro a Brasil, a la altura del Km. 3, con un presupuesto oficial ascendente a la suma de E° 8.000,00.

Bases y demás antecedentes a disposición de los interesados en la Secretaría de la Oficina Provincial, en Temuco.

Las propuestas se abrirán el día 9 de octubre de 1963, a las 11 horas, en la Oficina del Ingeniero de la Provincia. Antecedentes calificatorios se reciben hasta el día 4 de octubre.

Para contratistas inscritos en la Especialidad de Puentes y Muelles, en cualquier Categoría del Registro General y en Primera, de Obras Menores.

DIRECCION DE ARQUITECTURA

SOLICITANSE PROPUESTAS PUBLICAS

para la construcción de Obra Gruesa del total de Tabiques de los Cuerpos A y B, Terminaciones Totales de los Cuerpos A y B, Revestimientos Exteriores del Cuerpo C (ya habilitado), y Obras Accesorias en las Plazoletas de Ingreso al Edificio de los TRIBUNALES DE JUSTICIA DE CONCEPCION.

Contratistas de Segunda y Primera Categoría y superiores, del Registro General de Contratistas, en la especialidad "I" (Obras de Arquitectura).

Apertura Propuestas: Sala de Despacho del Intendente de la Provincia de Concepción y Oficina del Arquitecto-Jefe del Departamento Relacionador de esta Dirección, el día 30 de octubre, a las 11 horas.

Antecedentes en el Archivo Técnico de la Dirección.

SOLICITANSE PROPUESTAS PUBLICAS

para la ejecución de las Terminaciones del CUARTEL DE LA QUINTA COMPAÑIA DE BOMBEROS DE ANTOFAGASTA.

Contratistas de Quinta Categoría y superiores del Registro General de Contratistas, en la especialidad "I" (Obras de Arquitectura).

Apertura Propuestas: Sala de Despacho del Intendente de la Provincia de Antofagasta y Oficina del Arquitecto-Jefe del Departamento Relacionador de esta Dirección, el día 23 de octubre, a las 11 horas.

Antecedentes en el Archivo Técnico de la Dirección.

DIRECCION DE OBRAS SANITARIAS

SECCION MATERIALES Y ADQUISICIONES

Se comunica a los señores proveedores que se presentaron a la Propuesta Pública N.o 38 por el suministro de bombas de pozo profundo destinadas a las obras de Agua Potable de LOLOL, San Felipe y Cristóbal Colón (Las Condes), que ésta ha sido declarada desierta, para lo cual se procederá a llamar a nuevas Propuestas oportunamente.

LLAMASE A PROPUESTAS PUBLICAS

para la ejecución de las siguientes obras de A. P. en VALDIVIA:

Pozos de estudio N.os 635 y 636 para Agua Potable Aeropuerto de Pichoy. Proyecto N.o 4.515.

Presupuesto oficial: E° 22.558.—

Se entregarán antecedentes los días 4 y 5 de octubre.

Se abrirá la propuesta el 16 de octubre, a las 11.30 horas.

FUERZA AEREA DE CHILE
DIRECCION DE AERONAUTICA

PROPUESTA PUBLICA Nº 3 "C"

Se llama a Propuesta Pública para el acondicionamiento del Laboratorio de Calibración de Equipos Electrónicos de Aviones, en aeropuerto de Los Cerrillos.

Bases y especificaciones técnicas se entregarán solamente a profesionales contratistas inscritos en los Registros de la Dirección de Aeronáutica y en el Departamento de Construcciones de la Fuerza Aérea, y durante los días 7, 8 y 9 de octubre de 1963, en el Departamento Control y Adquisiciones, Galería Antonio Varas N.o 1128 sexto piso.

Las Propuestas se abrirán en la Oficina del señor Director de Aeronáutica, el día 14 de octubre de 1963, a las 11 horas.

EL DIRECTOR

PROPUESTAS PUBLICAS

DEPARTAMENTO MATERIALES Y ALMACENES

N.o	MATERIAL	FECHA	Hora
222	26.000 Kgs. Metal Blanco	Jueves 3 octubre	11
223	49.000 Kgs. Soldadura eléctrica para soldar aceros	Jueves 3 octubre	11
227	149.000 Kgs. Planchas de Acero Cincadas	Lunes 7 octubre	11
226	105.036 ampolletas, 7.480 tubos fluorescentes y 7.480 partidores	Martes 8 octubre	11
231	33.500 Kgs. acero en planchas	Lunes 14 octubre	11
229	11.000 Lts. aceites	Martes 15 octubre	11
228	3.890 repuestos para calefacción de coches	Miércoles 16 octubre	11
230	20.000 Kgs. plomo en lingotes	Jueves 17 octubre	11
233	18.480 Kgs. Materiales eléctricos aislantes, 247 Tiras tubos de acero blando	Lunes 21 octubre	11
232	79.500 Kgs. conductores eléctricos	Viernes 25 octubre	11
G. 22	Cadenas, grapas, guardacabos y cables metálicos	Jueves 31 octubre	11

Bases y antecedentes en el mismo Departamento de Materiales (Estación Alameda), todos los días hábiles, de 9 a 12 horas.

DEPARTAMENTO DE TRACCION Y MAESTRANZAS

La Propuesta Pública por: 20 furgones de 1.676 mts. trocha; 10 bogguies de repuesto; 14 furgones de 1 m. trocha, programada para el 1.o de octubre ha sido postergada, a pedido de los proponentes, para el 18 DE OCTUBRE, a las 16 HORAS, la que se abrirá en la Oficina del Jefe del Departamento Tracción y Maestranzas.

el hogar sus niños y Ud.

Eterna Juventud

En la actualidad hay que tratar de mantenerse joven a toda costa y aceptar los años sin permitir que nos envejezcan; pero conviene pensar en ello cuando se es joven aún. El secreto de la eterna juventud corporal es una estricta higiene física, cuyo efecto en la moral es también seguro. Son tres puntos importantes que debemos atender diariamente: cuidado de la piel, ejercicio físico y una alimentación conveniente.

La higiene de la piel es algo que no se puede descuidar, es la frontera que protege todo nuestro cuerpo; por lo tanto, en el transcurso de los años debemos atenderla cada vez más esmeradamente por medio de los productos necesarios (limpiadores, nutritivos, tónicos y regeneradores), sin olvidar para el cuerpo las fricciones con cepillo o con una tira de crin, que aseguran limpieza y buena circulación.

Segundo punto, el que mas ayuda a mantenerse joven: la integridad de la musculatura. El esfuerzo físico repetido, progresivo, afirma la compexión y desarrolla y actúa beneficiosamente en las facultades físicas e intelectuales. Por consiguiente, hay que hacer cada día algunos ejercicios bien escogidos, haciendo trabajar todos los músculos, especialmente los abdominales no sin asegurarse previamente, cuando ya no se es demasiado joven, del estado del corazón y de la columna vertebral.

El papel de la higiene alimenticia es también importante: hay que reconocer que generalmente se come demasiado y recordar que a partir de los cuarenta se engorda con más facilidad. El cuerpo se hace pesado, se deforma, y el organismo trabaja demasiado para hacer frente a una alimentación excesiva. Se debe reducir e incluso suprimir los alimentos que hacen engordar y los que tomados en demasía pueden perjudicar la salud, especialmente el alcohol.

El último punto de vista incumbe a la actividad de la mente. Séneca afirmaba que se debería alimentar el espíritu más que el cuerpo. Sólo se envejece cuando uno se vuelve indiferente, y la indiferencia conduce a la esclerosis de la mente. Procuremos, entonces, seguir siendo entusiastas, interesándonos por todo. El espíritu despierto produce siempre un rostro joven y optimista.

Si todas las mujeres observaran estas sencillas reglas, se llegaría a no distinguir a una madre de su hija cosa que ya sucede a menudo.

IMPORTANCIA DEL COLOR EN La Decoración

Una forma sencilla y económica de darle nueva vida a una habitación es por medio del color.

Los diferentes tonos del color que se elige pueden hacer un cuarto frío o cálido, pueden agrandar una habitación o hacerla parecer más pequeña, pueden disimular las imperfecciones o hacer destacar los detalles interesantes.

Si la habitación es demasiado grande, trate de decorarla con colores oscuros, los claros tienden a hacerla más grande en apariencia de lo que realmente es.

Para hacer que se destaque un buen detalle use el contraste, rodeélo con diferentes tonos e inmediatamente tomará importancia. Es muy interesante y conveniente que las dueñas de casa le den la suficiente importancia que tiene la decoración en el hogar, a veces un pequeño cambio hace mejorar todo el conjunto haciendo un ambiente cálido y acogedor que lo gozará diariamente toda la familia.

CONVIENE SABERLO

Los zapatos de raso blanco se limpian muy bien cubriéndolos con una pasta hecha con 5 gramos de magnesia calcinada y 50 gramos de bencina blanca. Se deja secar la pasta, sin frotar con ella el raso, y una vez bien seca se quita con un cepillo duro y limpio.

Los escapes de gas o de agua pueden remediarse provisionalmente, mientras viene la persona entendida, tapando la fisura de la cañería con una mezcla de yeso y jabón.

Para quitar las manchas que hayan dejado los platos calientes en su mesa de comedor, frote la superficie manchada con un paño de franela, empapado en aceite de linaza. Después humedezca una esponja en espíritu de alcanfor y repita la operación hasta que las marcas hayan desaparecido por completo.

Cuando la plancha no se desliza con facilidad, se remedia aplicándole un poco de cera.

Si la pasta de zapatos se pone muy dura, no hay más que echarle unas gotas de vinagre para ablandarla. El vinagre tiene la propiedad de mejorar la pasta, haciendo que dé mayor brillo al calzado.

Las ampolletas no deben limpiarse con agua, sino con amoníaco o alcohol quitando la ampolleta del portalámpara y esperando que seque bien para colocarla.

Buen Desempeño en la COCINA

Hoy día es imprescindible que las jovencitas, desde muy temprano, aprendan a desempeñarse bien en la cocina. La joven que piensa formar su hogar, tiene mucho que aprender, a fin de iniciar su nueva vida con todas las ventajas que significan la experiencia y la práctica.

En la preparación de las comidas, algo al parecer tan rutinario, se ocultan los motivos, muchos de ellos, por lo menos, para la tranquilidad y armonía en el hogar, y también para la salud.

La alimentación, dicen los especialistas, tiene tanto que ver con la salud como las medicinas. Se puede destruir la salud completamente por el uso de la comida mal dispuesta y mal preparada, y aun el médico más competente no puede remediar la obra de una cocinera sin conocimientos. Esto nos da una idea de la trascendencia que la alimentación tiene en la buena marcha de la familia, ya que puede ser la aliada o la enemiga de la medicina, según su calidad y preparación.

AGRICULTURA Y TIERRAS

SEGURIDAD.— Indignación causó a los funcionarios del Ministerio de Agricultura el cobarde asesinato de Luis Salinas Carrasco, administrador del Vivero Forestal "Duqueco", en Los Angeles, quien fue ultimado a palos por ladrones de madera. Para colaborar en las investigaciones destinadas a ubicar a los homicidas, partió ayer a Los Angeles, el Director del Departamento Forestal, Edwin Schemeisser, y el abogado del mismo servicio, Humberto Roa.

AUDIENCIAS.— El Ministro de Agricultura, Ruy Barbosa, concedió ayer audiencias a la Directiva de la Asociación de Profesionales de esa Secretaría de Estado y a los dirigentes del Consorcio Agrícola del Sur —CAS—. Los primeros, por intermedio de su presidente, Eduardo Jordán, plantearon al Ministro diversos problemas que les afectan, los segundos expusieron asuntos relacionados con la producción y comercialización de la producción agrícola. Problemas similares a estos últimos, planteó al Secretario de Estado, el presidente de la Asociación Agrícola del Norte, José Ruiz Tagle.

MINIFUNDIOS.— El Consejo Superior de Fomento Agropecuario determinó designar una comisión para que se aboque al estudio del problema derivado del minifundio en San Juan de la Costa, en la provincia de Osorno. La integrarán representantes del señalado organismo, de la Dirección de Agricultura y Pesca, del Instituto de Desarrollo Agropecuario, de la Corporación de la Reforma Agraria y una visitadora social de la Intendencia de Osorno.

FLOTA.— El Departamento de Pesca y Caza del Ministerio de Agricultura realiza un censo general de los barcos pesqueros que actualmente operan en nuestro litoral y cuyo tonelaje es superior a cinco toneladas, a fin de evaluar el potencial de la flota pesquera nacional. También se confecciona un Registro Nacional de Patrones de Alta Mar y Patrones de Pesca —con títulos competentes— para establecer cuál es la disponibilidad de personal especializado en faenas pesqueras que existe en el país.

SEMINARIO.— El Instituto Agrícola de Asistencia Técnica —AGROSERVICIO— iniciará la próxima semana un seminario-foro sobre "Producción de Leche", que abordará la importancia y las necesidades de dicho elemento en la alimentación humana, las metas de disponibilidades, el porvenir de la producción lechera nacional y su actual mercado y el potencial. Se considerará, además, el destino de la leche producida con sus diversos aspectos y características, la acción del Programa Nacional de Desarrollo Ganadero al nivel del predio destinado a intensificar la producción lechera.

Sus Muebles de Jardín Necesitan una Pintura

Se acerca la época en que viviremos durante meses a pleno aire disfrutando del sol y de la frescura de nuestros pequeños jardines o terrazas. Preparémonos con tiempo para hacer de ellos el sitio más agradable posible.

Con poco dinero y buena voluntad usted misma puede realizar un trabajo que dejará como nuevos sus muebles deteriorados y sucios.

Sean de fierro, de madera o mimbre si están en buen estado o si necesitan una mayor reparación de todas maneras póngase usted a trabajar rápidamente.

Comience por lavar los muebles con algún líquido especial o simplemente con jabón. Una vez limpios y bien secos es necesario pasar una lija para alisar la pintura vieja. Hecho esto se dá la primera mano de pintura muy ligera y diluida, dejar secar 24 horas y dar la segunda mano y si es necesario una tercera.

Para tener un mejor resultado no olvide los siguientes consejos:

1.o.— No ponga nunca sus muebles al sol para secarlos ni para pintarlos.

2.o.—Evite que pueda caer polvo sobre la pintura fresca.

3.o.—Utilice una pintura especial para el exterior.

4.o.— La primera mano de pintura ser siempre diluida, y

5.o.— Deje cada vez que use su pi brocha completamente limpios em para esto un preparado especial que encontrar en las casas del ramo.

Gigantescos dibujos de soles y culto al cóndor

Descubrió la Dra. Grete Mostny en su viaje de inspección a la ciudad circular enterrada en las arenas del norte.

Los primeros trabajos de investigación arqueológica en la ciudad prehistórica, descubierta en Guatacondo, se realizaron la semana pasada por la Dra. Grete Mostny, acompañada de Hans Niemayer.

"El señor Niemayer levantó topográficamente el sitio, y luego cuadriculamos el terreno de la superficie del pueblo enterrado", anunció la Dra. Mostny a su regreso a la capital.

En la cuadriculación a diez metros, recogieron en cada una de ellas los objetos de la superficie para analizarlos.

"Lo que es significativo es que hasta ahora no hemos encontrado objeto alguno de procedencia española, como ser cuentas, fragmentos de loza u otros", agregó la Jefa de la Sección de Arqueología del Museo de Historia Natural de Santiago.

GIGANTESCOS DIBUJOS DE SOLES

"Gracias a la cooperación de la Fuerza Aérea de Chile, cuyo Comandante en Jefe, general Iensen, nos facilitó un pequeño avión para sobrevolar el terreno, descubrimos unos gigantescos dibujos que representaban soles y que desde tierra son inadvertidos", informó la arqueóloga.

"Los trazos de estos dibujos están raspados en la tierra dura del desierto, para destacarlos", dijo la Dra. Mostny para explicar la forma en que fueron elaborados los diseños.

En el mismo vuelo pudieron localizar un nuevo poblado, cerca del anterior descubierto por el ingeniero Emil de Bruyne.

En la aldea circular, enterrada en la arena desértica, la Dra. Mostny excavó uno de los recintos.

KILOMETROS DE FABRICACION DE MATERIAL DE PIEDRA

"Una de las cosas más sorprendentes que encontramos en este viaje de inspección fueron kilómetros de terreno, en cuya superficie estaba cubierta de material lítico (piedra) trabajada por los antiguos ocupantes. Debe de ser éste un lugar de fabricación de flechas, nachas y utensilios de piedra", relató más adelante la arqueóloga.

"Cerca del lugar donde es encuentran los petroglifos (dibujos en la roca), encontramos un punto que debe de haber sido el adoratorio", relata la Dra. Mostny.

Sin atreverse a pronunciarse definitivamente sobre este punto, guardando la cautela de los científicos, antes de asegurar un hecho no comprobado, la Dra. Mostny cree que el adoratorio estaba consagrado al culto del cóndor.

"Desgraciadamente el tiempo no nos acompañó y debimos regresar a Santiago, debido a la lluvia, que no nos permitió continuar el trabajo de investigación", añade al terminar la gentil entrevista que concedió a LA NACION.

NUEVO JEFE A EN PANAM

El mayor general R Breitweiser asumió la ra del Comando de las Fuerzas Aéreas de tados Unidos en la Á rea Albrock, en la Z Canal de Panamá, de con un anuncio of hizo ayer el Comando de la Fuerza Aérea d

La hoja de servi nuevo Jefe es vasta una amplia variedad cimientos militares. do en la Academia M West Point. Nueva Y 1938, ocupó varias pu en el Comando de A miento Aéreo, desde ha en Kelly Field, Tex Comandante de la Esc sica de Vuelos, en Sa rolina.

EN LA GUERR

Durante la Segunda Mundial, fue designado de Operaciones con los sos "Tigres Voladores" teatro de operaciones d na. Fue entonces dido a coronel cuan nia 27 años. Realizó bién, 22 misiones de g contra los japoneses e nes P-40 durante esa

En 1951 fue nombrado comandante de la Sa sión Aérea en la Base tland, Nuevo México. A es piloto de aviones a chorro y ha est lando los aviones B-57 ble propulsión, "Cam mientras prestaba serv Washington. Es casa Eleanor Stevenson y tie hijos: Robert, de 22 a Williams, de 21.

Facultad de Medicina elegirá secretario

La Facultad de Medicina de la Universidad de Chile celebrará una reunión el viernes a objeto de elegir al secretario de la Facultad. La sesión tendrá lugar en el Auditorio de Anatomía Patológica del Hospital Clínico J. J. Aguirre, a las 19 horas.

A continuación el Decano informará sobre su programa de acción y se tratarán materias relacionadas con la marcha de la Facultad.

AUMENTO EN $ POR KILO QUE SIGNIFICA EL REAJUSTE DE TARIFAS DE LOS FERROCARRILES, A LA DISTANCIA MEDIA DE TRANSPORTE, EN LOS PRECIOS DE LOS PRINCIPALES PRODUCTOS MOVILIZADOS

ARTICULOS	FLETE DE LOS 100 KGS. Hasta el 30 de Septiemb. 1963	FLETE DE LOS 100 KGS. Desde el 1.o de octubre 1963	AUMENTO EN $ POR KILO
ANIMALES EN PIE (Kg. vivo de vacunos) ..	E.o 1,11	E.o 1,38	$ 2,70
ARROZ ELABORADO	0,66	0,74	0,80
AZUCAR REFINADA	0,84	0,88	0,40
BENCINA	0,92	1,04	1,20
CARBON MINERAL PESADO	0,40	0,44	0,40
CEMENTO	0,73	0,83	1,00
CERVEZA EMBOTELLADA	1,23	1,57	3,40
CONSERVAS VARIAS	2,20	2,43	2,30
FRUTAS FRESCAS	1,06	1,19	1,30
FREJOLES	1,26	1,41	1,50
HARINA DE TRIGO	0,44	0,50	0,60
LENTEJAS	0,55	0,64	0,90
MADERAS EN BRUTO O ELABORADAS:			
LAUREL	1,18	1,32	1,40
RAULI	1,57	1,74	1,70
MANTEQUILLAS	2,70	3,53	8,30
PAPAS	0,70	0,77	0,70
PARAFINA	0,83	0,95	1,20
PESCADOS Y MARISCOS FRESCOS	3,00	3,30	3,00
PETROLEO DIESEL	0,79	0,91	1,20
QUESO	2,70	3,53	8,30
SAL	0,45	0,53	0,80
TRIGO	0,43	0,50	0,70
VERDURAS Y LEGUMBRES FRESCAS ...	0,92	1,13	2,10
GENEROS (Casimir corriente)	2,10	2,40	3,00

FERROCARRILES DEL ESTADO

DIRECCION DE APROVISIONAMIENTO DEL ESTADO

POR ADQUISICION DE FORMULARIOS

Solicítase

PROPUESTA PUBLICA Nº 132,

por adquisición de formularios, que se indica, destinados a la DIRECCION DE OBRAS SANITARIAS:

1.000	Taln. Bol. Ingreso
300	Taln. Bol. Egreso
9.000	Blk. Rec. Cons. A. Potable
250	Blk. Rec. Inst. Domic.
2.000	Blk. Rec. A. Potab. p. Máquina
1.000	Pln. Regist. A. Potable
800	Lbrts. Lectura Medidor
40	Pln. Emisión y Recaud.
3.000	Pln. Refrend. Presup.
15.000	Hjs. Fact. FF. CC. del EE.
5.000	Pln. Libro Almacén
3.000	Hjs. Fact. Emisión c. Medidor
3.000	Hjs. Contra-Factura
50.000	Hjs. Prep. Inst. Domic. A. Potable
10.000	Hjs. Cargo y Abono
200	Blk. Planillas de Viático
100.000	Form. Lectura de Medidores.

Las Propuestas se abrirán en la DIRECCION DE APROVISIONAMIENTO DEL ESTADO, Amunátegui 66, Sala de Propuestas, 2.o piso, el día 16 de octubre de 1963, a las 16 horas.

Bases y antecedentes pueden solicitarse en el Departamento de Adquisiciones —Sección Imprenta— de esta Dirección.

Para retirar bases y antecedentes es necesario estar inscrito en la Declaratoria de Imprenta de esta Dirección.

EL DIRECTOR

CRONICAS SOCIALES

por LUCIA ARRIETA

MATRIMONIO EN PARIS.—

Al mediodía de hoy, en la Iglesia de San Luis de los Invalidos, el Abate Godofredo de Clermont-Tonnerre bendecirá el matrimonio de la señorita María Luisa Pérez Orrego con el Conde Antoine de Clermont-Tonnerre.

Serán padrinos de la novia don Jorge Pérez Jeanneau y señora Carmen Orrego Lyon de Pérez, y del novio, el Conde Thierry de Clermont-Tonnerre y la señora Roger Fourere.

Testigos de la novia en la ceremonia religiosa serán el Embajador de Chile en Francia, don Carlos Morla Lynch, y el Embajador de Chile ante el Mercado Común Europeo, don Carlos Valenzuela Montenegro, y por parte del novio, el Marqués de Clermont-Tonnerre y el señor Bayard Rouer.

En el matrimonio civil fueron testigos de la novia el Embajador de Chile ante la UNESCO, don Sergio Montt, y del novio, el Conde de Rhon-Chabot.

A las cinco de la tarde, habrá una recepción en la Embajada de Chile, donde recibirán, además del Embajador y de los novios, los padres de éstos, la hermana de la novia, señorita María Angélica Pérez Orrego y su abuela, señora Raquel Lyon de Maza.

EN HONOR DEL SEÑOR GERARD DUBOIS Y SEÑORA.—

Con motivo de la partida de nuestro país del Consejero Comercial de la Embajada de Francia, señor Gerard Dubois y señora, le ofrecerán hoy, un almuerzo en el Hotel Crillon, los Consejeros Comerciales franceses de Comercio Exterior de Chile.

El próximo martes 8, la Cámara de Comercio Francesa le ofrecerá un almuerzo en el Hotel Crillon, y el viernes 11, la colonia francesa y sus relaciones le ofrecerán una comida en el Restaurante Lo Curro.

"JUMBLE SALE".—

El Grupo Auxiliar de Damas del Ejército de Salvación, está preparando un Jumble Sale, a total beneficio de la Liga de Misericordia del Ejército de Salvación, para sus actividades de la próxima Navidad. Se realizará el sábado 19 del presente, en la Iglesia Presbiteriana "Unión Cristiana", ubicada en la calle Almirante Latorre 670, comenzando a las 10 horas. Donaciones para este Jumble Sale, se pueden entregar en: Unión Church, Avda. Pedro de Valdivia 92; St. Andrews Church, calle Holanda 129, o se pueden ofrecer a: Mrs. Wm. Reid, fono 490742; Mrs. W. Senn, fono 459764; Mrs. O. Vogt, fono 492671, ó Mrs. J. Pert, fono 481328, y se pasará a retirar su donación.

RESIDENCIAS.—

El doctor don Hernán Noguera Matte, señora Isabel Ducci de Noguera e hijos, han fijado su residencia en calle Málaga esquina de Porto-Fino.

—El señor Patricio Cummins Marín y señora Beatriz Ducci de Cummins han fijado su residencia en calle Padre Letelier N.o 0271 (Pedro de Valdivia Norte).

SANTORAL.—

SANTOS DE HOY: Los Santos Angeles Custodios. MAÑANA: Santa Teresita del Niño Jesús.

JUBILEO CIRCULANTE: Internado del Sagrado Corazón, Portugal 349.

HOY SESIONA EL ROTARY CLUB.—

A mediodía de hoy, en el Club de La Unión (4.o piso), celebrará su sesión semanal el Rotary Club de Santiago, bajo la presidencia de don Enzo Fantinati M.

En esta sesión, el socio Dr. Teodoro Gebauer W. dará una charla sobre "Traumatología". Además, el primer vicepresidente, Dr. Guillermo Morales B., informará sobre las actividades de los diferentes Comités.

REGRESA EL EMBAJADOR DE PARAGUAY.—

El Embajador de Paraguay, señor Alberto Nogués, y señora, han regresado después de una jira al norte del país, en que permanecieron desde el 20 al 28 de septiembre, visitando las minas de cobre y salitre en Chuquicamata, María Elena y Pedro de Valdivia, donde fueron especialmente atendidos por los respectivos Intendentes y Jefes de Servicio. El señor Nogués y su esposa, estaban invitados a concurrir al Festival de Coros de América.

DE HAMBURGO.—

Procedente de Hamburgo se encuentra pasando una temporada en nuestra capital, en compañía de su familia, la señora Anita Larrain de Gravel.

CLUB DE JARDINES DE CHILE.—

Rogamos a nuestros socios pasar por la oficina del Club, Agustinas 718, a retirar sus carnets de socios: serán necesarios para la entrada libre a la Exposición de Flores.

ALMUERZO.—

La señora Teresa Rodríguez de Calvo reunió en un almuerzo a un grupo de sus amigas en su residencia de Pajne.

ENFERMA.—

Se encuentra mejor en su residencia, a donde fue trasladada desde la Clínica de la Universidad Católica, la señora Emma Tagle de Del Solar.

IN MEMORIAM.—

ANA ASTABURUAGA DE VALDES

Mañana jueves, a las 12 horas, en el Hogar de Cristo, secretaría, Alonso Ovalle 1479, se oficiará una misa en recuerdo de doña Ana Astaburuaga de Valdés, y en cuya memoria se ha fundado una cama. Se invita a los familiares y amigos.

MATRIMONIO URQUHART GERMAIN-EYZAGUIRRE CHADWICK.—

SEÑORITA BLANCA EYZAGUIRRE CHADWICK, cuyo matrimonio con el señor Juan Eduardo Urquhart Germain será bendecido hoy en la Iglesia de los RR. PP. Franceses, a las 19.15 horas. Serán padrinos de la novia el señor Alfonso Eyzaguirre Infante y señora Blanca Chadwick de Eyzaguirre; y del novio, el señor Blas Cuevas Cumming y la señora Olga Germain de Urquhart. Pondrá las bendiciones el Rvdo. Padre Andrés Opazo Bernales. Serán testigos de la novia, Monseñor Ramón Munita Eyzaguirre, Alberto Donoso Garcés, Enrique Ortúzar Vergara, Guillermo Chadwick Ortúzar, Jorge Prat Echaurren, Luis Eyzaguirre Infante, Samuel Eyzaguirre Infante, Luisa Eyzaguirre Infante, Alfredo Eyzaguirre Infante, Eugenio Eyzaguirre Infante, Luis Errázuriz Rozas, Oscar Chadwick Ortúzar, Sergio Montes Moreira, Aníbal Agüero Correa, Juana Eyzaguirre Ovalle, Roberto Eyzaguirre Ovalle, Eduardo Eyzaguirre Ovalle, Andrés Eyzaguirre Ovalle, Patricio Ovalle Pacheco, María Mercedes Swett Serrano, Luz María Velasco Güemes, Ernesto Elgart Silva, Pablo Barros Amunátegui, Aníbal Rodríguez Correa, Luis Errázuriz Eyzaguirre, Ramón Gutiérrez Gutiérrez, Raimundo Barros Charlín, Margarita María Eyzaguirre Chadwick, Alfonso Eyzaguirre Chadwick y Pablo Eyzaguirre Chadwick. Serán testigos del novio, Mario Germain Falcón, Jorge Ditiborn Torres, Miguel Germain Duprat, Berta G. de Germain, Mónica Larrain Valenzuela, Juan Valenzuela Vial, Eugenio Concha Blanchard, Víctor Braun Page, Manuel Castro Muñoz, Ricardo Guerrero Rivera, Jimena Guarello Zegers, Mario Echeverría Larrain, Pablo Subercaseaux del Río, Gaspar Toro Yrarrázaval, Víctor Valdés H., Eduardo Paret Donoso, Carlos Correa S., Sergio Alcalde Izquierdo, Mario Alcalde Izquierdo, Octavio Reyes Larrain, Samuel Díaz, Juan Hunt Scharpe, Ana María Toro Yrarrázaval, María Angélica Correa Lira, Jorge Montt García-Huidobro, Felipe Falcón Polanco, Fernando Vives Infante, Rodrigo Hamel Hernández, Fernando Salas y María Luisa Montes Undurraga.

PROXIMO MATRIMONIO.—

El sábado 9 de noviembre será bendecido el matrimonio de la señorita María Olga Illanes Campo con el señor Manuel Garrido Negri, en la Iglesia de la Casa Nacional del Niño, a las 19 horas.

DEL EXTRANJERO.—

Procedentes de Lima han pasado una temporada en nuestra capital el señor Carlos Mardones Restat y señora Mercedes Santiestevan de Mardones. Mañana jueves se dirigirán a Montevideo.

SEÑORA DUEÑA DE CASA

¡APROVECHE LA BARATURA!

Por lo que usted gasta en comprar 1 kilogramo de Lomo, puede adquirir:

43 HUEVOS EXTRAS

45 HUEVOS 1a.

50 HUEVOS 2a.

¡CONSUMA HUEVOS!

Cooperativa Agrícola Avicola Santiago Ltda. AVICOSAN

AVICOSAN

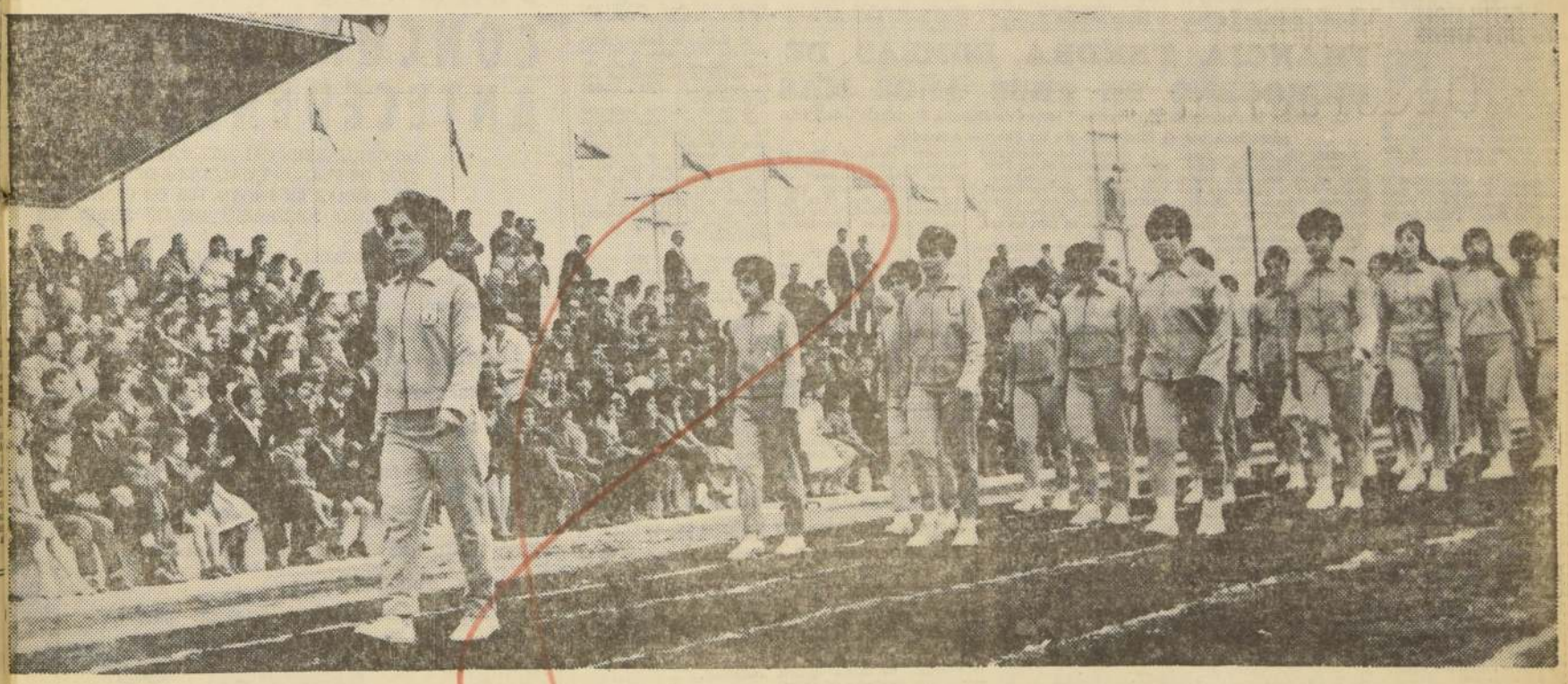

MC CANN - ERICKSON

CANCHAS PARA LOS CAMPEONES

Estas palabras deberían leerse con música. Con una hermosa y heroica música de fondo. ¡Porque vamos a hablar del deporte! Bajo el palpitante corazón de un deportista late la esperanza del triunfo... del triunfo por sus colores, para algo que no es de él, sino de todos. El amor a la insignia, a la camiseta, a los colores... ¡¡¡ Allá salen los campeones a luchar en buena lid, alentados por las gargantas de miles de sus admiradores que entonan cantos de victoria!!! En el deporte se han borrado las barreras que separan a los seres humanos. Aquí se reunen todos para premiar la destreza, el esfuerzo, la astucia y la resistencia física.

Es para el deporte - y para sus deportistas - que YARUR construyó un monumental Estadio llamado "Juan Yarur", en homenaje a quien tanto estimuló las actividades del deporte entre los empleados y obreros de la fábrica. El Estadio cuenta con cancha de fútbol y pista de atletismo; y graderías para cobijar a tres mil espectadores. También se consulta la construcción de un gimnasio cerrado para basquetbol y voleibol... cuadriláteros para los campeones del box, canchas de tennis y piscina para los deportistas de la fábrica... Y todo este esfuerzo, todas estas inversiones, en justo premio a quienes han sabido defender con hidalguía los colores de su Club: ¡el Deportivo YARUR..!

Yarur SIGNIFICA CALIDAD

S.A. YARUR CREE EN LOS BENEFICIOS DEL DEPORTE Y ES POR ESO QUE LO APOYA Y ESTIMULA EN LA ESPERANZA DE QUE TODOS SUS EMPLEADOS Y OBREROS LO PRACTIQUEN.

Concilio Ecuménico aprobó proyecto para reformar la Iglesia Católica

Inmediatamente inició la discusión de sus disposiciones, punto por punto.— Por 2.230 votos contra 43 fue aceptado, en principio, como base de debate.

CIUDAD DEL VATICANO, 1.o— (UPI).— El Concilio Ecuménico aprobó hoy, en principio, el proyecto "De Ecclesia" (sobre la Iglesia), documento crucial para la reforma de la Iglesia Católica, y rápidamente comenzó a discutir el mismo punto por punto. Esta labor podría durar varias semanas.

Por mayoría abrumadora de 2.230 votos contra 43, los conciliares dieron aprobación preliminar al proyecto, lo cual significa que lo consideran como base aceptable para proceder al debate pertinente. El documento es uno de los 17 que serán sometidos a consideración del Concilio.

En el primer período de sesiones del Concilio, celebrado el año pasado, se rechazó el proyecto original "De Ecclesia", y ello hizo necesario que en los nueve meses, desde entonces transcurridos, se modificará por completo. Sin embargo, aunque queda mucho camino por recorrer para que la aprobación definitiva sea impartida al respecto. Por lo pronto, ya se han presentado 372 propuestas de enmienda.

El documento en cuestión, que consta de introducción y cuatro capítulos, posee también extraordinaria importancia como posible paso hacia la anhelada meta de la unidad cristiana.

INDICACION DEL CARDENAL CHILENO

Entre otras cosas, el proyecto hace hincapié en la defensa del "sacerdocio de todos los creyentes", lo cual es una venerada doctrina protestante. Sus cuatro capítulos tratan sobre la naturaleza de la Iglesia, las facultades de los obispos y sus relaciones con el Papa dentro del Gobierno de la Iglesia Católica, el papel de los legos en la Iglesia, la grey de Dios en general, y la vocación a la Santidad. El tercer capítulo, contiene dos secciones, lo cual eleva el total de tópicos a cinco.

De acuerdo con fuentes autorizadas, el proyecto se esfuerza en subrayar lo que Su Santidad tiene en común con otros obispos, y lo que hay en común entre clérigos y legos y entre los católicos y los cristianos que no son católicos.

Los informantes dijeron que ésto representa un cambio, con respecto del original, el cual señalaba más bien las diferencias entre estas personas y agrupaciones.

Antes de someterse a votación el documento, tomaron la palabra doce oradores, incluyendo dos Cardenales. Después, dos Padres hablaron sobre la introducción y el primer capítulo de "De Ecclesia", al iniciar el debate.

El Cardenal Raúl Silva Henríquez, de Chile, sugirió que el proyecto se presentara dividido en cinco capítulos, en lugar de tener un capítulo con doble sección, a fin de dar énfasis a la idea de una "grey profética, una grey sacerdotal, una grey real, todas las ideas bíblicas, de las cuales la principal es que la grey precede a la jerarquía".

Por su parte, el Cardenal africano Laurean Rugambwa, primero de la raza negra, manifestó que el proyecto no subraya bastante bien la función misionera de la Iglesia y sugirió que la idea de la Grey de Dios se trate "más a fondo."

Varios oradores sugirieron que la Virgen María debía ocupar su debido lugar en el documento. En el original rechazado se dedicaba a la Virgen una sección extensa, pero en el actual proyecto no aparece esa parte.

Un perito en la materia interpretó esta omisión como una iniciativa para hacer menos pronunciadas las diferencias entre los cristianos católicos y los que no lo son sobre la veneración de la Virgen María.

Torneo Mundial de Billar se iniciará hoy

NEUSS (Alemania), 1.o — (UPI).— Once maestros del billar se disputarán el título mundial a tres bandas en el torneo que comenzará aquí mañana.

Al frente del destacado reparto de ases de diez países, que demostrarán su capacidad en el estadio bajo techo de Neuss Stadthalle, se encuentran el peruano Adolfo Suárez, campeón de 1962; y el campeón europeo de 1963, Raymond Ceulemans, de Bélgica; así como el austríaco Johann Scherz, titular europeo de 1958 y 1961.

Ceulemans, de 26 años de edad, considerado por los peritos uno de los mejores jugadores del mundo, es acaso el competidor más peligroso que tiene el peruano de 32 años de edad. Ceulemans parece dispuesto a proseguir la tradición de su compatriota René Vingehroedt.

Los peritos en particular, esperan con interés el resultado de los distintos estilos de juego que representan los sudamericanos y los europeos.

Moscú da a conocer masacre [de] chinos rojos ocurrida en 19[62]

Las autoridades comunistas emplearon ametralladoras contra una m[ultitud] que reclamaba autorización para emigrar a Rusia.

MOSCU, 1.o (UPI).— Las autoridades rojas de China comunista emplearon ametralladoras contra una multitud que reclamaba el año pasado autorización para emigrar a Rusia, y mataron a varias docenas de personas, según se informó hoy aquí.

El ex general chino Zanin Tayipov, que huyó a Rusia hace cerca de tres años, dice en un artículo publicado en el órgano provincial comunista "Kazakistan Pravda" que el suceso ocurrió en un cuartel general chino próximo a la frontera en mayo de 1962, a los dos años de su fuga de China.

Según el relato, 300 miembros de grupos minoritarios de la provincia de Sipkiang, en el noroeste de China, se congregaron frente al cuartel general pidiendo autorización para cruzar la frontera, pero las autoridades contestaron con fuego de ametralladoras desde el edificio y desde otra jefatura militar de la acera de enfrente.

El artículo dice que aún mientras las estaban "ametrallando por la espalda", las víctimas vociferaban su "condenación de los maniáticos enloquecidos por el poder", y agrega: "La multitud se dispersó y dejó varias docenas de cadáveres de hom[bres, mu]jeres y niños como [testimo]nio del fracaso de la [políti]ca nacional desarro[llada por] los dirigentes chinos".

Este incidente es la [primera] noticia de la persecu[ción de] minorías de Sinkiang [relacio]nadas étnicamente [con] pueblos del Asia Cen[tral so]viética.

Antes, refugiados [chinos in]formaron que los [comunistas] han venido establecie[ndo a] algunos de los miem[bros de] esas minorías en zon[as del] interior y recluyendo[los] en campos de trabajo [forza]do.

Por orden de Fábricas y Maestranza del Ejérci[to]

FAMAE

GRAN REMATE DE: MAQUINAS DIFERENTES PARA F[A]BRICAR CARTUCHOS; MAQUINA PARA LAVAR AUTOM[O]VILES; PRENSAS; APARATOS LANZALLAMAS; GRUP[O] GENERADOR ELECTRICO; GRUAS ELECTRICAS; MOT[O]RES; TALADROS; TECLE PARA 10 TONELADAS; TORNO[S] AUTOMOVIL FORD V-8 AÑO 1939, FUNCIONAND[O] MINIMO: E° 900.—.

Mañana jueves 3 de octubre de 1963, en Avenida Pe[dro] Montt N.o 1616 – A las 10 horas.

HAY: 5 Tornos revólver Reed Prentice, mínimo E° 400 c/u.; 4 Tornos revólver Br[idge] Port, con mínimo E° 200 c/u.; 2 Tornos mecánicos marca Küpfer, mínimo E° 120 c/u.; Motor eléctrico Westinghouse de 30 HP., mínimo E° 220; Motor eléctrico Lincoln 40 HP., mínimo E° 250; Tecle para 10 toneladas, mínimo E° 50; Prensa marca H[...] mínimo E° 700; Prensa Bliss tipo 18, mínimo E° 350; Grupo generador eléctrico [y] cargador de baterías y tablero, mínimo E° 300; Sierra huincha marca Egan con [pla]taforma, mínimo E° 100; Torno copiador marca L. Lowe, mínimo E° 400; Au[to]móvil Ford V-8.

EXHIBICION: HOY MIERCOLES 2 DE OCTUBRE, DE 9 A 12 Y DE 14 A 17 HOR[AS]

Pago al contado. Entrega dentro de las 48 ho[ras]

NOTA.— El comprador deberá pagar sobre el monto de la subasta, el 6 por ciento [im]puesto a la Compraventa determinado en la Ley N.o 15.263, de 12 de septiem[bre] de 1963, y 10 por ciento comisión de Martillo que fija el DFL N.o 263, de 24 [de] julio de 1953.

EL DIRECTO[R]

CAJA DE CREDITO POPULA[R]

VISITA DE ESTUDIO A SEDE DE NN. UU. INICIARON PERIODISTAS

Son catorce, cuatro de ellos latinoamericanos.

NACIONES UNIDAS, 1.o (UPI).— Catorce periodistas, cuatro de ellos latinoamericanos, comenzaron una visita de cinco días de estudio en la sede de las Naciones Unidas.

Los periodistas, que participan el el llamado programa Triangular de Becas, representan a tres regiones: América Latina, Asia y el Lejano Oriente, y Africa.

Los latinoamericanos son Jos. F. Cardonamás, de "El Día", Panamá; Santiago Jervis, de "El Comercio", Quito; Julio Reinaldo antos y Santos, de "El Imparcial", Guatemala, y Edgardo da Mommio, de "El Mundo", Buenos Aires.

Los latinoamericanos ya completaron el trabajo que se les asignó en Santiago de Chile, donde está la Comisión Económica para la América Latina.

Los catorce periodistas tendrán la oportunidad de escuchar a altos funcionarios de de las NN. UU. explicando el funcionamiento de sus departamentos respectivos: el Fondo Especial, la Junta de Asistencia Técnica; el Banco Internacional de Reconstrucción y Fomento, y el Fondo Monetario Internacional.

El grupo saldrá el próximo 5 de octubre hacia Ginebra, donde están las oficinas de las Naciones Unidas en Europa, donde permanecerán dos semanas y media, y de allá seguirán

está la sede de la Organización de las Naciones Unidas para la Agricultura y la Alimentación (FAO).

las NN. UU. explicando el funcionamiento de sus departamentos respectivos: el Fon-

TENSA SITUACION EN VENEZUELA: BATIDA TOTAL A TERRORISTAS

Castristas reaccionaron ante la acción del Gobierno, perpetrando nuevos atentados. Numerosos agitadores han sido detenidos en todo el país.

CARACAS, 1.o (UPI).— Elementos terroristas colocaron anoche una bomba en un poste de alta tensión en la ciudad costanera occidental de Coro causando interrupción de los servicios eléctricos durante varias horas.

Posteriormente la policía detuvo un ciudadano identificado como Enrique Acosta, de filiación comunista en relación con el atentado. Al allanarse la casa del detenido la policía halló una bomba de alto poder explosivo unida a un dispositivo de tiempo similar a la que fue colocada en la línea de alta tensión.

Se dijo asimismo que, aunque oficialmente no se ha reconocido así, las detenciones continúan realizándose en el país y se cree que seguirán haciéndose.

Por otra parte, los matutinos despliegan hoy en gran forma la información sobre la detención de los comunistas y publican el comunicado del Ministro del Interior, Manuel Mantilla, en que se anunciaron los mismos.

Al mismo tiempo los periódicos publican numerosas fotografías de los cinco guardias que fueron muertos el domingo en el asalto de las FALN a un tren de excursionistas y también del sepelio de dichos escoltas.

Las fuerzas militares y de la policía continúa, mientras tanto, acuarteladas, y se han levantado barricadas en las vías de tránsito donde los que conducen y viajan en automóviles tienen que identificarse. Además, se registran los baúles de los coches.

En el Congreso, el diputado del MIR, Castor Torres, ha tomado residencia, enterado ya de que su residencia de Maracay fue allanada por la policía. Agentes de la autoridad vestidos de civil aguardan afuera del Capitolio para detener a Torres.

Los diputados comunistas Gustavo y Eduardo Machado, el senador Jesús Faría, el segundo Vicepresidente de la Cámara de Diputados, Jesús María Casals y Jesús Villavicencio (los dos últimos pertenecientes al MIR) siguen bajo arresto domiciliario y no pueden recibir visitas por orden de la policía.

Mientras tanto, otro de los miembros de la Guardia Nacional heridos en el asalto del domingo al tren de excursión, falleció hoy de las heridas que recibió, con lo que sube a seis el número de los guardias muertos en esa emboscada.

Fue el asalto a ese tren: en el que también resultaron heridos cinco pasajeros, el que precipitó ayer la actuación enérgica del Gobierno, que dio lugar a la detención sin precedentes de cinco miembros comunistas del Congreso, que hasta ahora habían gozado de inmunidad parlamentaria.

Se calcula que por lo menos otros 200 importantes comunistas se encuentran en la cárcel, en virtud de redadas simultáneas practicadas en todo el país al agotársele al Gobierno la paciencia y proceder por todos los medios a su alcance a aplastar el movimiento terrorista castrista que desde hace dos años viene azotando al país y que últimamente ha redoblado sus actividades de violencia con motivo de las elecciones presidenciales que se aproximan. En discurso que pronunció el 26 de julio pasado, Fidel Castro instó a los terroristas venezolanos a sabotear las elecciones como su misión más urgente y primordial.

ATAQUE A LAS DICTADURAS

NACIONES UNIDAS, 1.o (UPI).— En un vigoroso ataque contra las dictaduras y los golpes de Estado en América Latina el Canciller de Venezuela, Marcos Falcón Briceño dijo esta tarde a la Asamblea que eran los tipos de Gobierno que habían predominado en su raid hasta 1936.

"El tiempo se había detenido para Venezuela, a tal extremo que no es exagerado decir que el siglo comienza para nosotros en 1936", afirmó el Canciller.

"A partir de este momento —añadió— se inician cambios en la vida pública del país, pero no es sino en 1945 cuando un movimiento revolucionario democrático, que dirige Rómulo Betancourt y su partido Acción Democrática, establece por primera vez, el voto directo para la elección del futuro Presidente de la República."

Recordó que en 1936 y 1941 era el Congreso quien elegía, pero en 1948 Venezuela llevó a la presidencia por voto popular a su primer novelista, Rómulo Gallegos.

"Ese mismo año —señaló Falcón— un golpe de Estado echó por tierra el propósito de establecer en el país un régimen democrático. Diez largos años sufrió Venezuela una nueva dictadura. La más cruel e inmoral de toda su historia. Esta fue derrocada en 1958 y en 1959, por voluntad popular, en unas elecciones ejemplares, Rómulo Betancourt llega a la Presidencia de la República.

MINISTERIO DE OBRAS PUBLICAS

DIRECCION DE VIALIDAD

OFICINA CENTRAL

LLAMASE A

CONCURSO DE ANTECEDENTES

DE DIBUJANTES CALCULISTAS PARA LA EJEC[U]CION DE PLANOS Y CALCULOS DEL MOVIMIEN[TO] DE TIERRAS EN PROYECTOS DE CAMINOS.

EN CASO NECESARIO SERAN SOMETIDOS [A] EXAMEN.

PRESENTARSE EN MORANDE N.o 59, 3er. PIS[O] OFICINA N.o 5.

EMPRESTITO HIZO EL "BID" AL ECUADOR

WASHINGTON, 1.o (UPI)— El Banco Interamericano, firmó hoy empréstitos por valor de 8.100.000 dólares para el Ecuador, para contribuir a financiar obras de traída de aguas y alcantarillado en 18 comunidades y para un proyecto de asentamiento de tierras en el norte del país.

Firmaron los documentos el Ministro de Fomento del Ecuador, José Cárdenas, y el Presidente del Banco, Felipe Herrera.

Los créditos, que ya habían sido aprobados previamente este año, los hace el Banco, con cargo al Fondo de Progreso Social suministrado por los Estados Unidos para su uso por medio de la Alianza para el Progreso.

Uno de los empréstitos, por la suma de 5.500.000 dólares contribuirá a costear proyectos de obras de abastecimientos de aguas en las poblaciones de Bahía de Caraquez, Guarada, Ubarra, Otavalo, Pugili, Balzar, Esmeraldas, Muisne, Baba, Ventanas, Malacatos, Tulcán, Macas y Loja.

Estas obras, que consisten en la instalación de nuevos sistemas o la expansión de otros ya existentes, beneficiarán a unos 110.000 habitantes, según el Banco.

El mismo empréstito financiará también obras de alcantarillado en Cariamanga, San Gbriel, Ptate y Loja.

FRANCIA TENDRA BOMBAS DE HIDROGENO EN TRES AÑOS MAS

Lo predice la autorizada publicación "Revue de Defense Nationale", de París, auspiciada por el Ministerio de las Fuerzas Armadas.

PARIS, 1.o (UPI).— Francia poseerá bombas de hidrógeno en el año 1966, según predice hoy la autorizada publicación "Revue de Defense Nationale" ("Revista de la Defensa Nacional"). La fecha indica que los hombres de ciencia franceses están adelantados un año con respecto a los planes preparados.

La revista está auspiciada por el Ministerio de las Fuerzas Armadas (de Defensa). Dice también que en 1966-67, Francia contaría con un cohete de alcance intermedio, y, por lo menos, en 1969, un submarino nuclear.

Este importante anuncio fue hecho menos de una semana después de que fuentes informadas indicaron que el Presidente Charles de Gaulle ordenó "máxima rapidez" en la construcción nuclear francesa, durante una visita supersecreta realizada a los centros nucleares en Pierralatt y Caradadache.

Antes de este anuncio, se estimaba que Francia no tendría bombas de hidrógeno por lo menos hasta 1968.

Se prevé que este esfuerzo nuclear de Francia será debatido en el Parlamento cuando comience la discusión del presupuesto de las Fuerzas Armadas a partir del 1.o de enero próximo.

Aumentan los esfuerzos de la oposición para constituir un frente común contra el Gobierno de De Gaulle. Los comunistas denunciaron los planes nucleares del Presidente y pidieron una "alianza de frente popular".

CEMENTERIO GENERAL

Se advierte al público interesado que los Nichos situados en las Galerías, Pabellones y Muros de Circunvalación que más abajo se indican y que a la fecha están vencidos y que no fueren renovados dentro de los 10 días siguientes al primero de esta publicación, serán desocupados y los respectivos cadáveres serán sepultados en la Fosa Común, sin mayor responsabilidad para el establecimiento, de acuerdo con lo dispuesto en el Art. N.o 16 del Reglamento General de Cementerios. (Decreto N.o 241, de 14 de abril de 1932.)

NICHOS ADULTOS

GALERIA N.o 2.— 1557, Laureano Zapata V.; 1694, Benito Ramos A.; 1706, Antonio García V.

GALERIA N.o 3.— 2402, María Medel M.

GALERIA N.o 7.— 7792, Carolina Tapia; 7874, José Vergara A.

GALERIA N.o 10.— 2524, Rosa Veloso M.; 3311, Rosa Espinoza E.

GALERIA N.o 11.— 154, Thea Bathje H.; 895, Rebeca Mutis; 910, Rolando Rodríguez E.; 916, Estela Buscaglea; 982, Armando Saldaña A.; 1078, Alfredo Mateluna S.; 1086, Hegidio Hernández N.; 1123, Celindo Díaz C.; 1139, María Manríquez; 1207, Tomás Magneto V.; 1230, Matilde Molina F.; 1335, Román Cabello L.; 1403, Juan E. Quintana; 1416, Ana Espinoza A.; 1439, Agustín Gallardo; 1640, Pedro Millán L.

GALERIA N.o 15.— 240, Carmen Guerrero A.; 309, Rosalva Carvajal C.

PABELLON N.o 27.— 729, Edulio A. López.

PABELLON N.o 29.— 581, Isabel Ramírez G.; 182, Herminia Alfaro L.

PABELLON RECOLETA.— 909, Germán Silva R.; 1062, Marina Prádenas V.; 1398, María De Santis; 1415, Antonio Secall S.

SECCION NORTE PIEDRA.— 2417, Lorenzo Garrido G.

Nueva Secc. ORIENTE LADRILLO.— 1263, Susana Salgado B.; 1292, Máximo Klug B.; 1641, Guillermina Concha H.

NICHOS PARVULOS

PABELLON N.o 26.— 10, María C. Dasilva Da S.; 33, Rosa A. Flores C.; 48, Janett L. Adams N.; 49, Purísima Sánchez M.; 102, Elba Toro L.; 120, Elba Escobar R.; 125, Rena Guzmán S.; 127, María A. Silva R.; 144, María Zúñiga A.; 154, Milagro A. González S.; 164, María S. Mario Lores; 168, Sergio Iparra C.; 178, Lidia M. Villarroel P.; 179, Marcelo Escudero P.; 184, Carmen Torres M.; 188, N.N. de Rosa Santibáñez; 189, Juan Godoy C.; 199, Ivone de los A. Alvarado M.; 209, Hilda I. Varela M.; 212, Julio Chacón R.; 224, María del P. Tiska B.

PABELLON N.o 28.— 3, Patricia E. González M.; 26, Florencia Lamberg S.; 32, Hernán G. Paredes S.; 34, Miguel Castro G.; 49, Aldo Varela J.; 61, Iván González S.; 63, Jorge I. Restelh R.; 67, Juan Inostroza S.; 72, Orieta Medina S.; 90, Angel Curtis C.; 92, Oscar Molina S.; 104, María I. Alanís A.; 105, Leonora H. Banda Ch.; 114, Ilse Espíndola; 118, Mónica Castillo V.; 141, Luis A. Parker A.; 145, Patricia M. Espinoza N.; 149, María C. González C.; 158, Nelson A. Vásquez C.; 159, Pascua S. García Ch.; 162, Ricardo V. Godoy H.; 169, María Becerra C.; 173, Gladys Mallillán R.; 175, Pamela del P. Jiménez M.; 178, N.N. Jiménez S.; 183, Carlos A. Tapia M.; 192, Patricio Gavilán M.; 205, Luis J. Bravo L.; 207, Clara E. Silva A.; 210, Carlos Caviedes O.; 219, Guillermina Bórquez G.; 229, Nolberto Bermudes C.; 234, N.N. Reyes S.; 235, N.N. Cardemil Z.; 238, Héctor Tapia C.

NOTA: En conformidad al Decreto-Ley N.o 241, del 14 de abril de 1932, esta publicación se hace durante 10 días de cada mes (1.o al 10, inclusive) y en un solo diario.

SANTIAGO, 1.o de octubre de 1963.

EL DIRECTOR

LABORISTAS APROBARON PLAN DE GOBIERNO DE SU LIDER H. WILSON

Propone modernizar Gran Bretaña basándose en la revolución científica.

SCARBOROUGH, Inglaterra, 1.o— (UPI).— El jefe del Partido Laborista, Harold Wilson, que será Primer Ministro si los conservadores pierden las próximos elecciones generales, esbozó hoy un programa de cuatro puntos, que fue aprobado unánimemente, para modernizar a Gran Bretaña basándose en la corriente revolución científica, que podría crear "municiones para la paz".

En la conferencia anual del Partido, Wilson dijo, entre aclamaciones de los 3.000 delegados e invitados, que la Gran Bretaña del futuro no podrá depender de ninguna "relación especial" con otras naciones, alusión evidente a los Estados Unidos. Manifestó que uno de los peligros del presente enfoque "es la noción de que es internacional... que siempre podemos depender de una relación especial con alguien para sacarnos de apuros", pero "desde ahora Gran Bretaña tendrá en el mundo tanta influencia como podamos alcanzar y merezcamos".

Declaró que un Gobierno laborista aprovechará el desarrollo de la ciencia moderna para crear una sociedad mejor, con un plan de estos cuatro puntos: Producir más hombres de ciencia; hacer "mucho más" que lo hecho por el Gobierno de Harold Macmillan para evitar que los hombres de ciencia se marchen de Gran Bretaña; hacer un más "inteligente uso" de ellos; y reorganizar la industria británica para que aplique métodos científicos para crear nueva producción.

BASQUETBOL DE ANOCHE:

UNION Y COLO COLO RESULTARON VENCEDORES

El quinteto hispano venció a Universidad Técnica 58 contra 51. En el cotejo de fondo los albos se impusieron a Palestino 63 por 54. Solucionado lío del básquet femenino.

Unión Española y Colo Colo resultaron vencedores en la jornada basquetbolística de anoche en el Gimnasio Nataniel, por el Torneo de los Seis. El cuadro hispano, tras ir perdiendo durante gran parte del encuentro, logró imponer su juego y lograr la victoria por la cuenta de 58 puntos contra 51. En el cotejo de fondo Colo Colo venció a Palestino por la cuenta de 63 contra 54. Nuevamente el Gimnasio Nataniel se vio colmado de público, que desde temprano acudió al recinto de la Federación.

PROBLEMA DEL BASQUETBOL FEMENINO.— El presidente de la Federación, Sabino Aguad, informó que el resultado de la reunión entre las dirigentas de la Santiago, Sección Sara López y Universidad de Chile, había sido favorable para lograr armonizar el diferendo que existe para postulación, aceptando que entre la Santiago, y entre las dos entidades cooperarán a la realizar el Torneo Nacional. La Asociación de la "U" retiró su Sección Sara López.

Peatón

Recuerde el ABC de su seguridad:

A vance sólo cuando tenga al frente la luz verde del semáforo.

B aje a la calzada sólo en las esquinas y cuando la señal lo autorice.

C ruce únicamente cuando esté seguro de no tener accidentes.

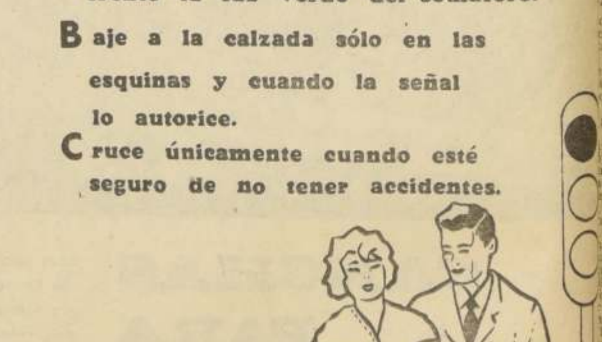

CLUB DE SEGURIDAD EN EL TRANSITO

DEFUNCIONES.—

Ha dejado de existir nuestro querido e inolvidable esposo, padre y hermano, señor

PEDRO ROKE BOOGAARD

Sus funerales se efectuarán hoy a las 16 horas, partiendo el cortejo desde la Iglesia de San Francisco, al Cementerio General.

Se oficiará una misa por el eterno descanso de su alma, a las 9.30 horas, en la Iglesia antes indicada.

La familia.

Tenemos el sentimiento de comunicar el fallecimiento de nuestra querida esposa, madre y abuelita, doña

TERESA MOLINA DE CORNEJO (Q. E. P. D.)

Sus funerales se efectuarán hoy en el Cementerio General, partiendo el cortejo desde la Capilla del Cementerio, después de una misa que se oficiará a las 9.30 horas.

La familia.

Ha dejado de existir nuestro querido hijo y hermano, señor

MIGUEL ANGEL CACERES CUEVAS

Sus funerales se efectuarán hoy en el Cementerio General. El cortejo partirá desde su casa habitación, de calle Pedro Aguirre Cerda N.o 3124, a las 18 horas.

La familia.

IN MEMORIAM.—

Don LUIS INZUNZA DOTTE

Al cumplirse hoy el tercer aniversario de su fallecimiento, se oficiará una misa por el eterno descanso de su alma, en la Basílica de la Merced, a las 19.30 horas.

La familia.

SEGUNDA SECCION

LA NACION

SANTIAGO DE CHILE — MIERCOLES 2 DE OCTUBRE DE 1963

FUNDADO EL 14 DE ENERO DE 1917

"CHAMACO" VALDES CON LA NACION.— Estaba feliz ayer el joven crack de Colo Colo, Francisco "Chamaco" Valdés al conocer el diagnóstico definitivo sobre su lesión. No es de gravedad. De paso, nos confidenció que no guarda ningún rencor a Domingo Araneda, autor del golpe que le mantiene en reposo total. EN EL GRABADO, durante la charla con LA NACION, y que reveló una faceta desconocida en el entreala izquierdo Francisco Valdés.

No es grave lesión de Francisco Valdés

Hablando con LA NACION, el crack albo sostiene que no cree que Araneda haya tenido la intención de dañarlo. Es probable que reaparezca frente a Rangers.

No es de gravedad la lesión que aqueja al joven interior izquierdo de Colo Colo, Francisco Valdés. La buena nueva nos la comunicó el servicio médico de la entidad alba, mientras el popular entreala recibe en la parte afectada de su pierna izquierda "ultra-sonido", en la sala de fisioterapia en la sede alba.

Al comienzo —prosigue nuestro informante— pensamos que podía tener comprometido los ligamentos; pero el minucioso examen a que fue sometido el lunes reveló que la contusión, siendo seria, felizmente no tenía las complicaciones que se temió en los instantes posteriores al suceso. En todo caso, Valdés tendrá que guardar reposo en la fecha venidera. El lunes de la próxima semana será examinado de nuevo y allí se determinará si reinicia o no las prácticas de entrenamiento.

Eran las 12,30 horas de ayer, cuando "Chamaco" Valdés abandonó la sala-clínica. Rengueaba ostensiblemente de su pierna izquierda. Su espíritu jovial no había desaparecido. Ni siquiera tiene palabras condenatorias para el autor de la lesión.

En la charla sostenida durante casi una hora con LA NACION, nos mostró la buena arcilla humana de que está hecho este juvenil astro del fútbol nacional.

—Creo sinceramente de que Domingo Araneda no tuvo intención positiva de hacerme daño. Al calor de la lucha —se trata de un hombre joven— suelen ocurrir muchas cosas, que provocan descontrol. A ellos debemos sumar —yo lo comprendo perfectamente— los deseos de Araneda por ganar un partido importante como es venir al puntero. Más aún si se trata de Colo Colo.

Los que se hallaban situados en las inmediaciones de la línea de valla —sector norte de la cancha del Estadio Nacional—, entre ellos el cronista, pudieron apreciar bien la actitud asumida en la emergencia por el jugador Araneda. De ahí entonces que sorprendan las expresiones de Valdés.

—Yo me permitiría recordarle a Domingo Araneda de que somos profesionales, compañeros de un oficio en el que nos ganamos la vida. Las piernas son nuestras herramientas de trabajo. En un pasaje del partido al ir a una pelota con Ramiro Cortés le di un golpe en su pierna derecha. Le pedí excusas a Cortés. Me abrazó y sonriendo me dijo: "Está bien, cabrito". Pienso que esa lealtad debiéramos tenerla todos los jugadores.

Estas expresiones de Valdés movió al recuerdo al cronistas, de las palabras dichas por el entrenador nacional Fernando Riera, en conferencia de prensa, de retorno al país. "El juego debe ser leal, limpio, exento de violencia. Estas cosas deben respetarse, especialmente, cuando se trata de valores que aportan al espectáculo su técnica depurada y constituyen un ejemplo digno de imitarse por parte de los niños."

—Lo único que lamento —nos dice finalmente— es el no poder jugar el domingo. Además, este reposo obligado me aburre. Esta tarde (ayer) iré al cine —nos muestra la entrada— a ver la película "Il Sorpasso". Tiene muy buena crítica y dicen que es mejor que "Divorcio a la italiana."

Valdés estará jugando de nuevo en la quinta fecha —rueda de las revanchas— frente a Rangers. Nos confidenció que le tenía muchas ganas a ese partido. "Nos ganaron allá en Talca", fue su explicación.

...damericano de Tenis:

...ajó a Colombia la ...legación chilena

...or vía aérea LAN viajó a ...ombia la delegación de te... ...s chilenos que participa... en el Campeonato Sud... ...ricano de Tenis, que se lle... a efecto en Medellín. Los ...rtistas que viajaron fue... los juveniles Carlos Barón, ...aime Fillol (Copa Bolivia), ...infantiles Federico Gilde... ...ster y Juan Carlos Rivera ...pa Hartzen) y la tenista ...n Jacobs (Copa Osorio). ...to a la delegación, que pre... el dirigente Manuel Aya... viajó el presidente de la ...federación Sudamericana y ...la Federación Chilena de ...s, Eduardo García. Los re... ...entantes chilenos para la ...a Mitre, Patricio Rodríguez ...rnesto Aguirre, llegarán a ...ombia directamente desde ...opa, continente en el cual ...han compitiendo. Margari... Bender, la otra raqueta fe... ...nina que actuará en la Co... Osorio, viajó con anteriori... a Medellín. En el Sud... ...ricano de Colombia se ...putará por vez primera una ...a para menores de 15 años ...rtzen). Nuestros créditos ...riguez y Aguirre, una vez ...minado el evento de Mede... ...viajarán a Santiago, a fin ...intervenir en el Campeona... de Chile, al que han sido ...tados tenistas de la cali... del mexicano Palafox y del ...taliano Stolle, uno de los ...listas de Wimbledon.

...utomovilismo:

...rueba Regularidad ...stadio Español se ...orrerá el domingo

...l próximo domingo se ...tará la prueba automovi... ...de regularidad "Gran ...o Estadio Español", la ...na del año en su especia... ...con puntaje para el ...ing nacional. Esta com... ...encia se disputará entre ...ca y Santiago con un re... ...rido de 280 kilómetros, más ...menos. Las inscripciones en ...vincias serán cerradas hoy, ...n Santiago el próximo vier...

...sta prueba se disputará de ...erdo al sistema de auto... ...trol y controles secretos.

Más allá de la CRÓNICA por RAUL HERNÁN LEPPÉ

Pica y su directorio". Estas palabras corresponden a César Martínez, nuevo timonel del fútbol de Universidad de Chile y las dijo en una entrevista concedida a nuestro diario. Es un buen comienzo de la gestión del flamante presidente, porque aparte de mostrarnos a un hombre de bien, marcan una especie de excepción.

Apuntamos lo anterior porque en estos tiempos se ha hecho muy común en ciertos núcleos de dirigentes hablar mal de los dirigentes que se van por imperio de las circunstancias o, simplemente, porque dan término a su período. Y hay quienes no se han conformado con decir que fulano o mengano es bueno o mal dirigente, sino que no han trepidado en llegar hasta el ataque aleve que ha llegado hasta la injuria.

JORGE PICA: En su club valorizan su gran gestión como timonel del fútbol.

Hay que aplaudir, entonces, las palabras del nuevo presidente de la rama de fútbol de la "U" toda vez que ellas indican que la labor que realizaron Jorge Pica y sus compañeros de directiva, entre los que hay que destacar a Raúl Davanzo, Orlando González y Leoncio Provoste, empieza por reconocerse desde donde es lógico y justo: de su propio club. Los cuatro años que el dinámico dirigente permaneció al frente del fútbol de Universidad de Chile, se caracterizaron por una gestión permanente, una labor renovada día a día, afirmada en ideas nuevas, audaces muchas veces, pero de un significado y positivismo enorme para la institución y el propio fútbol chileno. Algunas veces se equivocó también, y esos errores le demandaron algunos ataques destemplados de quienes no supieron comprender que frente a ellos prevalecían sus virtudes o que bien, las hicieron, adoptando la posición cómoda de quien jamás hace nada y por eso mismo no tiene campo posible para equivocaciones.

Como expresión de fútbol, alcanzó Universidad de Chile un nivel que, posiblemente, no tuvo antes jamás ningún otro equipo criollo. Su campaña es ampliamente conocida y no requiere repetición porque adquirió estatura mundial, amén de que constituye una página de la cual el fútbol y el deporte del país se enorgullecen. Esto fue en la cancha, en el terreno puramente futbolístico. La proyección misma, la enorme dimensión que alcanzó la "U" es consecuencia, sin lugar a dudas, de esa política audaz y visionaria, llena de hechos positivos que tuvo en Jorge Pica a un realizador admirable.

Es justo, entonces, el homenaje que le ha rendido públicamente su sucesor. Le hace honor a su persona, a Universidad de Chile como club, y recorta en toda su valía la figura de Jorge Pica.

BUEN PROGRAMA EN EL CAMPEONATO DE SANTIAGO

Esta noche comienza la disputa del tradicional torneo metropolitano. Diez combates oficiales animan la reunión que se efectuará en el ex local del Club Cabrera Gana. Federico Thompson retuvo merecidamente su cetro sudamericano de los medianos al batir por puntos al uruguayo Jorge Peralta. Nicolino Locche disputará el título mundial de los livianos. Manager Santiago Arancibia apeló del castigo que lo inhabilita para ejercer sus actividades profesionales.

Boxeo al DIA

Diez de los diecinueve combates programados se efectuarán esta noche en la fecha inicial del Campeonato de Santiago, que ha organizado la Asociación de Boxeo Aficionado. Será escenario de esta justa, la ex cancha del Club Cabrera Gana, ubicada en San Francisco 525.

La reunión de esta noche destaca los siguientes combates: CATEGORIA MOSCA: Víctor Saavedra (Gas) con Héctor Labra (Club Hípico); Guillermo Claveria (Gas) con Adrián Mellado (Yarur). CATEGORIA GALLO: Abelardo Araya (Gas) con Juan Madariaga (Yarur); René Leiva (Club Hípico) con Antonio Velásquez (Yarur). CATEGORIA PLUMA: Mauricio Berrios (Gas) con Manuel Guzmán (Yarur); Juan Fernández (Club Hípico) con Alberto Chacón (Yarur). CATEGORIA LIVIANO: Juan Prieto (Gas) con Luis Chacón (Yarur); Jorge Cabrera (Gas) con Moisés Pavez (Club Hípico); Nelson Carrsaco (Club Hípico) con Eugenio Arrué (Gas); Jorge Alarcón (Yarur) con Carlos Martínez (Club Hípico). CATEGORIA MEDIOMEDIANO LIGERO: Sergio Torres (Chilectra) con Heriberto Zamorano (Yarur); Sergio Copia (Club Hípico) con Patricio Díaz (Gas); Jorge Rubio (Chilectra) con Francisco Latapiat (Famae); Moisés Fernández (Gas) con Esteban Martini (Yarur); Hugo López (Club Hípico) con Itali Siré (Club Hípico). CATEGORIA MEDIANO LIGERO: Segundo Arenas (Yarur) con Pedro Marín (Yarur). CATEGORIA MEDIANO: Sergio Orellana (Gas) con Carlos Alvarez (Chilectra). CATEGORIA MEDIOPESADO: Rosendo Calquín (Famae) con Humberto Díaz (Yarur). CATEGORIA PESADO: Manuel Fernández (Gas) con Daniel González (Yarur).

Los campeones de 1962 esperarán ganadores.

Federico Thompson, mediano panameño, nacionalizado argentino, retuvo su título sudamericano de la categoría, al superar por puntos al uruguayo Jorge Peralta. El combate se efectuó recién en el Luna Park de Buenos Aires, y según el decir de Francisco Morroni, cronista uruguayo del diario "El Día", de Montevideo, tuvo un desarrollo movido, pero no contó con pasajes de emotividad.

Agrega Morroni en su comentario que el resultado no puede discutirse, ya que indudablemente prevaleció la mejor capacidad del campeón. Apunta también el cronista oriental, que Thompson sacó frutos de su larga experiencia y que, sin embargo, la labor cumplida no tuvo la misma calidad de los años anteriores, dando la impresión de cierto "aburrimiento".

En el acápite final de su comentario expresa Morroni: "Jorge Peralta fue un digno rival. Accionó con agilidad y destreza en el comienzo; pero fue descendiendo en su producción en forma lenta, pero visible. Empero, su faena merece considerarse de muy aceptable. En ningún instante dejó de ponerle resistencia al ducho contendiente. De esta manera la lucha alcanzó niveles que mantuvieron latente la atención de los aficionados".

Según una información procedente de San Miguel de Tucumán (Argentina) Nicolino Locche, campeón argentino y sudamericano de los livianos peleará en fecha próxima con Carlos Ortiz de Puerto Rico campeón mundial de la categoría por el título que éste posee.

El Campeonato Nacional de Aficionados que comenzará presumiblemente el 15 de este mes, continúa siendo el "foco noticioso" más importante en el seno de la Federación. En el día de ayer se cursaron varias comunicaciones a la Asociaciones del país, instándolas a apresurar el envío de las nóminas de los pugilistas que intervendrán en el certamen. También se ratificó a cada una de ellas, los nombres de las personas que integrarán las Comisiones a cuyo cargo estarán los distintos aspectos del Campeonato.

La Asociación de Antofagasta comunicó a la Secretaría de la Federación, el nuevo directorio de la entidad el que está integrado por: presidente, Wibaldo Hormazábal Flores; vicepresidente, Luis Morenilla Navarro; secretario, Carlos Pinkas Cortez; tesorero, Otto Reyes Cea, y director, Raúl Pereira Reyes.

Fueron aprobados los poderes de delegados de los señores Clemente Miranda, por la Asociación de Arica, y capitán Juan Espinoza, que representa al Comité de La Cisterna, organismo que actúa mientras se oficializa la constitución de la respectiva Asociación.

Todas estas materias se conocieron en la sesión ordinaria de Consejo de la Federación realizada el lunes último, en la que también se aprobó el balance del ejercicio financiero al 30 de junio de 1962.

Con posterioridad a la reunión se recibió en la secretaría, una nota enviada por el manager Santiago Arancibia, en la que apela del castigo aplicado recién que lo inhabilita para el ejercicio profesional. La apelación será resuelta luego que el directorio de la Federación estudie todos los antecedentes a través de una comisión que se designará al efecto.

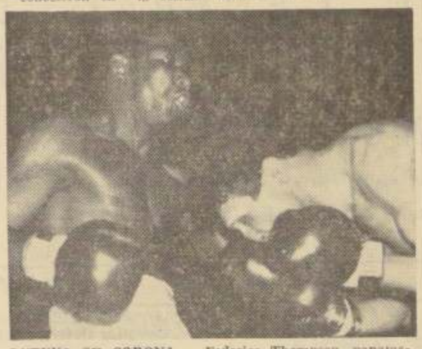

RETUVO SU CORONA.— Federico Thompson, panameño, nacionalizado argentino (izquierda), batió por puntos a Jorge Peralta, de Uruguay, y con ello mantuvo su primado sudamericano en la categoría mediano.

LOS MUCHACHOS de la Universidad Central de Buenos Aires esperan borrar la mala impresión que dejaron cuando en su debut fueron aventajados por la UC. Esta tarde ante los universitarios de Cuyo pueden hacerlo.

FUTBOL INTERNACIONAL:

Universidades de Buenos Aires y Cuyo se enfrentan hoy

Esta tarde se cumple en el Estadio Santa Rosa de Las Condes, la segunda fecha del Campeonato de Fútbol Internacional Universitario, organizado por la rama universitaria del Club Deportivo U. Católica y en el que participan fuera del anfitrión, las selecciones de las Universidades de Buenos Aires y de Cuyo.

El programa de hoy pone al frente a los dos equipos transandinos, match que se disputará a las 16 horas. Salvo modificaciones de último momento, los cuadros alinearán así:

UNIVERSIDAD DE CUYO: Ripamonti; Notti, Saguan y Cavagnaro; Salinas y Eibar; Moreno, Manzur, Torrens, Muñoz y Bataglia.

UNIVERSIDAD DE BUENOS AIRES: Carrió; Reaño, Luchini y Vescobo; Latorre y Arrese; Pansini, Sallán, Boccardo, Kelhoffer y Cagnin.

Los mendocinos debutan esta tarde, al paso que los porteños cumplen su segunda presentación. Ambos cuadros finalizaron ayer su preparación y esperan rendir una buena actuación, especialmente los muchachos de Buenos Aires, que cayeron ante el dueño de casa por un contundente 5 a 1.

En el preliminar de la reunión que comenzará a las 14.30 horas, se enfrentan los representativos de las Escuelas de Periodismo de la "U" y la UC.

Condolencias a Jefe de Controles de la Asociación Central

Por el fallecimiento de su madre.

Se efectuaron ayer los funerales de la señora Martha Eugenia Chanceaulme viuda de Salazar, madre de Rafael Salazar, jefe de control de la Asociación Central de Fútbol y uno de los más antiguos e idóneos funcionarios de dicho organismo. El duelo que aflige a Rafael Salazar ha sido muy lamentado en todos los sectores futbolísticos. La Sección Deportes de LA NACION presenta al distinguido funcionario sentida condolencia.

WALTER JIMENEZ VUELVE A LA DELANTERA DE COLO COLO

Escuti reinició su entrenamiento, pero en la valla alba seguirá Santander. Esta noche sesiona el Tribunal de Penalidades. Dirigentes juegan esta tarde en la Escuela Juan Pinto. Magallanes tiene asamblea hoy. José Della Torre regresó a B. Aires.— Palestino y O'Higgins empataron a uno, en reservas.

FUTBOLERIAS

Baby fútbol y básquetbol, luego de un precalentamiento intenso, constituyó el entrenamiento de las huestes albas, bajo la dirección del director técnico Hugo Tassara en el Estadio de la Compañía de Gas. A las 10 horas comenzó la actividad con vista al compromiso del próximo domingo en San Felipe.

En la parte recreativa o de entretenimiento hubo empate en los equipos que se formaron. En efecto, en baby fútbol los honores fueron para el quinteto encabezado por "Cuá Cuá" Hormazábal, que derrotó al integrado por Misael Escuti, el propio Hugo Tassara, Mario Ortiz y Walter Jiménez, entre otros. Estos últimos cayeron estrechamente por 8 a 7, porque hubo varios goles "anulados" al equipo de Hormazábal.

En básquetbol se desquitaron los vencidos en el baby fútbol. Mostraron poseer algunos jugadores dominio del deporte cestero. Entre ellos Walter Jiménez, Escuti y Ortiz. Por los perdedores llamaron la atención por las "bandejas" convertidas por "Cuá-Cuá". El balón daba varias vueltas en el aro... y entraba. Después lo "marcaron" alternadamente Walter Jiménez y Ortiz. Hormazábal, en la emergencia, prefirió irse al camarín por la rudeza en que era "marcado". Dieciocho puntos contra veinticuatro se rehabilitaron Misael Escuti y compañía.

Efraín Santander seguirá en la custodia de los tres palos del "Cacique". Escuti entrenó ayer y volverá a repetirse los ejercicios mañana, el jueves y el viernes. No declaró hallarse físicamente bien, pero que debía retomar la línea perdida luego de algunos días de cama obligados por la dolencia que sufrió en la región lumbar.

Walter Jiménez se mostró muy ganoso y activo en el entrenamiento de ayer. Retornará al cuadro en el compromiso frente a San Felipe, por la ausencia obligada de "Chamaco" Valdés, seriamente lesionado en el partido del domingo último frente a Unión Española.

El sábado en la tarde y en un bus especial viajarán a las termas de Jahuel los equipos de honor y segunda de Colo Colo. En ese lugar de reposo esperarán el partido con San Felipe, en el reducto andino. En el estadio de San Felipe, el preliminar estará a cargo de los equipos de reserva de ambas instituciones.

Luis Hernán Alvarez, Oscar Montalva, Bello, Cruz, Lepe y Mario Moreno no entrenaron ayer. Unos por mejorar de las lesiones y otros porque su estado físico no precisa de mucha preparación atlética. Empero, todos serán de la partida en el encuentro con San Felipe, la próxima fecha.

Ante el Tribunal de Penalidades de la Asociación Central deberán comparecer, esta noche, los siguientes jugadores: De 1a. división, Méndez (Wanderers); Valdivia (U. Calera); Ríos (Ferrobádminton); Vairo y Valdivia (O'Higgins); Morales y Contreras (Coquimbo); Gallardo (Everton); Musso y Astorga (U. de Chile); Cárdenas (U. San Felipe); L. H. Alvarez y Moreno

VOLVERA a la delantera de Colo Colo el forward argentino Walter Jiménez.

(Colo Colo); Tobar (U. Católica); Torres (San Luis). (De 2a. división): Lecaros y S.) Ramírez, expusado (Iberia); Angulo (Trasandino); Moreno, expulsado (U. Técnica); Puché, expulsado (Ovalle); Castañeda (Colchagua); Ivanovic (Temuco); Rojas y Romero, expulsado (Ñublense); Estay (San Bernardo); Farías, expulsado (San Antonio); Tapia y G. Parada (L. Rossel); Nilo (Luis Cruz); y de reserva: Villarroel, expulsado (Iberia). También está citado el kinesiólogo del club ibérico. Invitados para que den informes han sido los siguientes árbitros: Pablo Zarkadis, Mario Gasc, Hugo Palacios, Segismundo Julio y Ricardo Romero. Además será resuelto el asunto pendiente que atañe al club Lister Rossel, luego de escucharse al director de turno del match de los linarenses con San Bernardo.

La estadística de recaudaciones indica los siguientes parciales de la última fecha y totales generales: Colo Colo, E° 9.847,45-149.771,98; U. de Chile, E° 3.753,32-122.042,38; U. Católica, E° 2.238,19-117.067,19; Wanderers, E° 2.717,08-49.769,20; U. Española, E° 5.999,26-48.023,30; Ferrobádminton, E° 583,56-47.682,42; La Serena, E° 1.461,76-42.534; Rangers, E° 2.293,67-41.423,51; Everton, E° 1.295,23-39.975,92; Coquimbo, E° 676,39-34.344,08; Palestino, E° 2.135,36-34.141,28; Magallanes, E° 3.865,48-34.086,73; U. Calera, E° 1.032,17-32.803,93; Audax Italiano, E° 2.184,61-29.310,21; U. San Felipe, E° 3.807,59-29.239,63; O'Higgins, E° 1.402,47-27.129,51; Santiago Morning, E° 643,23-24.896,65; y San Luis, E° 1.238,05-21.622,95.

Será operado de una lesión crónica a una rodilla el arquero Walter Behrens, de Universidad Católica. En el cuadro católico está muy lesionado también Tito Fouilloux. Es difícil que pueda jugar ante Santiago Morning.

En la Escuela "Juan Pinto" habrá esta tarde un ágape, que tiene como programa de fondo un match de fútbol entre dirigentes y periodistas deportivos radiales. Están especialmente invitadas todas las autoridades futbolísticas, como asimismo representantes de la prensa y radio. La fiesta comenzará a las 16 horas, y desde la sede de la Asociación Central (Erasmo Escala esquina de Cienfuegos) partirá a las 15.30, un microbús especial. El equipo de los dirigentes estará integrado por Davagnino, Salanova, E. García, Abumohor, Abraham, Munizaga, Guillermo Herrera, Jovino Novoa, Patricio Vildósola y P. Fernández. ASCRODER, entidad que preside Gustavo Aguirre, conmemora su 14.o aniversario.

Magallanes celebrará esta noche una asamblea general de socios, en su sede social de Compañía 1606, en la que se tratará especialmente el programa de las festividades de aniversario. Por otra parte el directorio del club albiceleste acordó intensificar la campaña de socios, agradecer a la prensa y radio por el apoyo prestado a la institución, y agradecer a los socios que siempre respaldaron la labor de la directiva.

Jorge Vélez, conocido ex arquero que destacara en Audax Italiano, tiene mucho éxito como entrenador. A cargo suyo está la Selección de Renca, que participa en el Campeonato Nacional, habiendo triunfado recientemente sobre Las Condes, por 2 a 0. El equipo de Renca está integrado por Espinoza; Aguilar, Montenegro y Núñez; Trincado y Cantillana; V. Díaz, San Martín (Gutiérrez), M. Díaz y Montenegro.

José Della Torre, entrenador argentino que finiquitó su contrato con Palestino, regresó ayer a Buenos Aires, dejándonos la siguiente nota, que agradecemos en lo que vale:

"SANTIAGO, 30 de septiembre de 1963.
Señor Raúl H. Leppé,
Jefe de Deportes,
LA NACION.
Estimado señor:

Me es particularmente grato dirigirme a usted y por su digno intermedio a los colaboradores de ese importante periódico, para expresarle mis más sinceros agradecimientos por las finas atenciones que me han brindado, durante mi permanencia en Santiago.

Como en ocasiones anteriores, sólo tengo palabras de reconocimiento hacia los periodistas deportivos chilenos, quienes, muy bien compenetrados de la labor que desempeñan, trabajan cada día por el siempre creciente engrandecimiento del deporte, lo que demuestra el alto espíritu deportivo que los anima.

Le reitero mi gratitud y reconocimiento, esperando tener una oportunidad para retribuir tanta gentileza y caballerosidad, y, con mis sinceros votos por su ventura personal, quedo de usted como su Atto. y S. S.

(Fdo.): JOSE DELLA TORRE".

Informaciones de Audax Italiano hacen saber que el delantero Catalán sigue militando en dicha institución. Es decir, que, en cualquier momento puede reaparecer en el equipo de honor. Por otra parte, se ha rumoreado en el club audacino que habría interés por contratar a Andrés Prieto, actual coach de U. Católica, para la próxima temporada. Aunque de existir una posibilidad que dicha transacción se pudiera concretar en la presente temporada, ello sería gestionado.

En el Estadio Santa Laura se enfrentarán esta tarde los equipos "B" de U. Española y Universidad de Chile. Por este torneo de las reservas, se registraron ayer los siguientes resultados: En San Eugenio, Colo Colo 1, Ferrobádminton 1; en el Estadio Militar, Audax Italiano 4, Municipal 2, y en el Estadio de Maipú, Green Cross 5, Iberia 1, y Palestino 1, O'Higgins 1.

Enrique Hormazábal termina próximamente su contrato con Colo Colo. Pero ya hay acuerdo para su renovación, sobre la base que al crack se le entregue una casa.

35 JUGADORAS DISPUTAN LA COPA "AIR FRANCE"

Al mediodía de hoy se comenzará a jugar en las canchas del Club de Golf Sport Francais el Campeonato para Damas a 72 hoyos por la "Copa Air France". Se trata de la primera competencia de cuatro etapas que realiza la entidad gala de Vitacura y la comisión organizadora se ha esmerado para que el torneo en referencia alcance la jerarquía consonante. Recordamos que la competencia de varones por la "Copa Air France", efectuada a fines de agosto constituyó un grato suceso para el Sport Francais y se espera que este evento femenino atraiga el interes correspondiente.

La postergación del torneo de su fecha inicial a causa del mal tiempo no ha restado atractivo al campeonato, sino que más bien ha acrecentado la participación de jugadoras que sumaba más de 35 inscritas que representan a casi la totalidad de los clubes de la Zona Central. Entre estos clubes es el de Los Leones el más fuertemente representado por un grupo que debe lograr buenas clasificaciones. Destaca entre ellas la notable golfista chilena Gabriela Gazitúa, que por sus actuaciones, lleva el mayor favoritismo en la categoria scratch. En la serie con handicap, hay varias jugadoras de señalada opción y se espera que rindan resultados muy nivelados, lo cual acrecentará el interés de la ubicación definitiva.

Es conveniente señalar que la cancha se presentará en óptimas condiciones, ya que después de las últimas lluvias y los cuidados que se han tenido permitirá a las participantes alcanzar el máximo rendimiento. Los fairways como los greens se espera no merezcan reparos de las participantes. De acuerdo al programa, hoy se jugarán 18 hoyos. Mañana se jugará la segunda rueda de 18 hoyos y los 36 restantes el viernes. Este día tendrá lugar en el Club House la proclamación de los vencedores y la distribución de los premios a las mejores ubicadas.

HORARIO DE SALIDAS

12 horas.— Gabriela Gazitúa, G. de Markovich y Teresa de Sigren.

12.07 horas.— Ann de Bacon, Andrée de Salazar y Adriana de Molina.

12.14 horas.— Annie Van der Valk, Graciela de Flaten, y Teresa de Alcalde.

12.21 horas.— Raquel de Edwards, Marta de Besancon y Mimí de Geyger.

12.28 horas.— Lucy de Ilharreborde, Lucy de Albers y Karla de Kupfer.

12.35 horas.— M. de Oelkers, N. de Pieper y E. de González.

12.42 horas.— Marta de Burgos, H. de Cornejo e Inés de Vial.

12.49 horas.— B. de Rodriguez, B. de Valdivieso y S. de Levy.

12.56 horas.— E. de Chaytor, E. de Concha y E. de Hameau.

13.03 horas.— F. de Labarca, Betty Román e I. de Shaw.

13.10 horas.— A. de Larrain, S. de Edwards, C. de Letelier.

13.17 horas.— G. de Echeverria y G. de Burgos.

S. A. de Lima:

Cadetes chilenos vencen en natación

LIMA, 1.o (UPI).— Continuó desarrollándose el Primer Festival Deportivo Sudamericano de Escuelas Militares con la participación de cadetes argentinos, chilenos y peruanos.

En la primera competencia de básquetbol, Perú venció a Chile por 91 a 69 tantos. El primer tiempo había terminado con ventaja del conjunto local por 48 a 31.

En natación, éstos fueron los resultados: 100 metros libres, Alberto Oergallo, argentino, 1.04 5|10; Horacio Reboredo, argentino, 1.05 7|10; Víctor Díaz, Chile, 1.06 8|10.

100 metros espaldas: Lorenzo Aguila, Chile, 1.17 3|10; Jorge Wagner, Argentina, 1.19 2|10; Gustavo Alonzo, Argentina, 1.20 4|10; Renato Fuca, Chile, 1.21 7|10.

Posta 4x100: Chile, 4.58 7|10; Argentina, 5.08 2|10; Perú, 5.21 7|10.

En natación, el puntaje extraoficial de la primera fecha Chile 50, Argentina 50, y Perú 15.

VOLVERAN A ESTAR FRENTE A FRENTE.— Ismenia Pauchard, la extraordinaria jugadora de Colo Colo, en cordial apretón de manos con Onésima Reyes, de Juan Yarur. Ambas destacadas jugadoras actuarán en el match final que decidirá el título de campeón del básquetbol femenino local el 9 de octubre.

BASQUETBOL:

Fue postergado hasta el 9 match J. Yarur - Colo Colo

Continúa esta noche en la cancha de Thomas Bata de Peñaflor el Torneo de "Los 5". Programa doble en Serie de Honor femenina, se efectuará hoy en Nataniel. "UES" de Santiago y Concepción se mantienen punteros en el Torneo Nacional. Malestar existe en Valparaíso por la actuación del seleccionado juvenil en Iquique.

■ En la cancha del Club Thomas Bata de Peñaflor continúa esta noche el torneo de "Los 5", con los encuentros entre Dávila Baeza, Famae, a las 21 horas, y Thomas Bata con Olea, a las 22 horas. En este certamen toman parte los equipos que quedaron fuera del certamen final, en el que actúan los seis mejores quintetos clasificados en la rueda inicial. Solo Sirio no aceptó participar. Este torneo se inició el sábado pasado en la misma cancha de Peñaflor, registrándose una gran asistencia de público.

■ El directorio de la Asociación Femenina de Básquetbol de Santiago, programó para esta noche en el Gimnasio Nataniel, dos encuentros en División de Honor a cargo de los quintetos de Dávila Baeza con Favee, a las 21 horas, y Juan Yarur con Magallanes, en el match de fondo, a las 22 horas.

■ El mismo directorio acordó fijar para el miércoles 9 del presente, el encuentro entre Colo Colo—Yarur, match que corresponde prácticamente a la definición del certamen. El Gimnasio Nataniel será el escenario, y la hora, las 22.

■ Luego de este encuentro sólo le restará jugar a Colo Colo un encuentro pendiente con Magallanes, a realizarse una vez que finalice el torneo nacional.

■ El representativo de Universidad de Chile que dirige el profesor Osvaldo Retamal, consiguió un nuevo triunfo en el Torneo Nacional Universitario que se está realizando en Concepción al derrotar al cuadro de Universidad Católica de Valparaíso por la cuenta de 73 puntos contra 65. El otro puntero del certamen, Universidad de Concepción venció a Universidad Técnica por la cuenta de 30-46.

■ Cumplidas tres fechas de este certamen la tabla de posiciones es la siguiente: 1.o "U" de Santiago y "U" de Concepción, con 6 puntos; 3.o UC de Valparaíso, U. Técnica, U. Santa María y UC de Santiago, con 4 puntos; 7.o "U" de Valparaíso y Austral, con 3 puntos.

■ Según la crítica penquista los dos mejores cuadros han sido justamente los que se mantienen punteros e invictos y se señala que entre los dos debe estar el quintento que obtenga el título de campeón.

■ VALPARAISO, (Por Armando Jorquera M.).— Verdadera conmoción causó en este puerto el fracaso que experimentó en Iquique, el seleccionado de básquetbol juvenil de Valparaíso que con tan poco éxito participó en el reciente torneo nacional. En realidad, nadie imaginó que una labor sostenida y constante se viera perjudicada por un contraste que echó por tierra el apoyo y respaldo decidido de los directivos locales. Al respecto, y pese a las explicaciones tendientes a suavizar en algo el cometido de los porteños, los entendidos insisten en afirmar que la razón fundamental de la baja performance del quinteto de Valparaíso se debió más que nada a una errada conducción técnica en los compromisos vitales.

Sin embargo, al regreso de la delegación porteña, se analizaron una serie de aspectos generales de las inconveniencias que tuvieron que soportar los jóvenes defensores de la V azul ante un público hóstil y lo que podría llamarse desempeño parcial de los árbitros que controlaron los encuentros del cuadro de Valparaíso. Así se explicó la derrota que experimentaron en su segunda presentación del campeonato, ante Temuco, después de ir ganando en forma holgada por más de doce puntos en un match calificado de final de competencia. Luego, frente a Rancagua, se afirmó que la euforia de los aficionados iquiqueños se confabuló para aumentar el nerviosismo de los porteños que tenían irremediablemente que ganar.

■ Todas estas justificaciones, no obstante, fueron desestimadas por los entendidos, ya que no compensan un trabajo de preparación que había durado cuatro meses y los propios métodos de competencia que permiten jugadores diestros y hábiles, a la vez que experimentados para cualquier contingencia, por lo que no conformó a nadie la actuación de los ex campeones nacionales. Aún más, se esperaba la consagración definitiva en Iquique, de los juveniles García y Olave, quienes habían demostrado condiciones y atributos encomiables en el torneo oficial que anualmente se celebra en este puerto. Pero, sólo Aste recibió una distinción en tal sentido al ser catalogado como la figura más promisoria del nacional.

■ La participación directa de un "interventor" de la Federación, solicitará el Consejo de delegados de la Asociación de Básquetbol de ... pué, ante situaciones antirreglamentarias en la elección del actual Directorio de esa entidad. Sobre el particular ... de hace algún tiempo se mantiene inalterable una ... que originó la designación de Carlos Gallardo como presidente de la Asociación ... considerar los miembros ... casi totalidad del Consejo ... no podría ocupar el cargo de presidente una persona que cumple otras importantes funciones en algún club. ... que se refiere a la elección de Gallardo, este nombramiento no ha sido aceptado por los delegados ya que siendo tesorero del club Ferro... y entrenador de la Unión Española, ambos ... contraviene disposiciones específicas que contiene el reglamento de la Federación. ... delicada situación está ... dicando abiertamente los ... gresos que se observaban en el básquetbol de la ciudad ... sol.

■ El quinteto de Portuario se adjudicó la serie "B" del baloncesto porteño. Ocuparon los lugares posteriores los elencos de New, Sportiva, Almaditas, Liceo y Universidad Santa María, club que deberá el próximo año actuar en la división de ascenso.

■ Con bastante éxito continúan las conversaciones entre dirigentes de este puerto y la asociación capitalina, ... llevar a efecto en esta ... un torneo cuadrangular ... participación de los dos primeros de cada competencia de Valparaíso y Santiago, respectivamente.

Torneo Autobuses de Fútbol continúa en cinco canchas

Esta tarde continuará el campeonato de Fútbol de la Asociación Deportiva Autobuses... El programa que se desarrollará en las canchas de Av. Bernardo O'Higgins 4780, es el siguiente:

Cancha 1.— Ovalle Negrete con Pila Cementerio. ... Dep. San Pablo. Arbitro, ... nancio Meneses (San Pablo).

Cancha N.o 2.— ... Matta con Matadero Pa... Turno, Ovalle Negrete. ... tro, Juan Silva (Ovalle Negrete).

Cancha N.o 3.— San ... nardo con San Pablo. ... Pila Recoleta. Arbitro, ... minio Escudero (Pila Recoleta).

Cancha N.o 4.— San ... genio con Pila Recoleta, ... no, San Bernardo. Arbitro, Juan Valdés (San Bernardo).

Cancha N.o 5.— Plaza ... ña con Tropezón. Turno, Eugenio. Arbitro, San ... nio.

Director general, don Rabindranath Tirado.

Los partidos se iniciarán a las 15 horas, con los siguientes equipos.

2a. fecha:

Tres triunfos de Atlético Caliche

Con los 12 puntos en disputa se alzó Atlético Caliche en su confrontación frente a su tradicional rival, Balmaceda Juniors, por la competencia oficial (2a. rueda) que controla la Asociación Metropolitana. En efecto, ganó el 3.o, por 1 a 0, gol señalado por Fernando Jadué; el 2.o, lo hizo por 4 a 2, tantos convertidos por Araya, Aliste y Capdeville, y el 1.o venció 3 por 2, con goles de Eugenio Núñez, Sergio Barrientos y Alfredo Jiménez.

Los elencos "calichinos" formaron así: TERCERA: Escobar; Muñoz, Zúñiga y ...ro; Aliste y Jara; Jadue, ...to, A. Valencia, Cabrera y Valencia. SEGUNDO: Núñez, Palma, Caro y Rojas; Rique... me y Martínez; Duarte, A... ya Alvarado, Capdeville, Aliste (Cruz). PRIMERA: Edo. Núñez; P. Barrientos, Núñez y González; Mardones y Ramírez; S. Barrientos, Eug. Núñez, De la Fuente, Parhan y Jiménez.

BALANCE GENERAL DE LA SOCIEDAD EXPLOTADORA DE TIERRA DEL FUEGO

Autorizada por Decreto Supremo N.o 2182, de fecha 16 de septiembre de 1893, declarada legalmente instalada por Decreto Supremo N.o 2354 de 30 de septiembre del mismo año y modificados por los siguientes Decretos Supremos: 979 de 14-IV-1897; 1319 de 23-IV-1902; 1976 de 8-V-1905; 3855 de 6-X-1905; 4473 de 22-XI-1905; 113 de 13-I-1906; 68 de 19-I-1910; 989 de 12-IV-1913; 4291 de 24-XI-1936; 1374 de 6-III-1948; 5534 de 17-VI-1953; 4320 de 4-VI-1956; 57 de 8-I-1957; 3052 de 22-III-1958, y N.o 15329 de 25-VIII-1961.

Al 30 de Junio de 1963

Correspondiente al ejercicio comprendido entre el 1.o de Julio de 1962 y el 30 de Junio de 1963

CAPITAL

Autorizado:	37.500.000 accs. de E° 0,40	E° 15.000.000,00
Pagado:	35.888.279 accs. de E° 0,40	E° 14.355.311,60
Capital y Reservas		E° 33.980.069,43

ACTIVO

ACTIVO INMOVILIZADO (Véase Nota 1)		
Terrenos, Instalaciones, Bienes Raices Urbanos, Población Obrera, etc.	E°	24.060.704,18
Material Rodante, Maquinarias, Muebles y Enseres, Herramientas, etc.		2.817.527,77
Dotación de Animales:		
Lanares		2.476.592,96
Vacunos		104.593,95
Caballares		43.978,87
Porcinos		6.574,26
	E°	29.509.971,99
ACTIVO REALIZABLE (Véase Nota 2)		
Productos en Existencia y en Consignación ...	E°	1.635.841,81
Mercaderías y Materiales (al costo)		2.026.028,25
Varios Deudores		2.834.469,74
Acciones, Bonos y Otras Inversiones		2.607.851,21
	E°	9.104.191,01
ACTIVO DISPONIBLE		
Bancos y Caja	E°	728.223,02
ACTIVO TRANSITORIO (Véase Nota 3)		
Plan Incremento Producción Ganadera	E°	2.534.599,48
Intereses Diferidos		20.956,08
	E°	2.555.555,56
TOTAL DEL ACTIVO	E°	41.897.941,58

PASIVO

PASIVO NO EXIGIBLE (Véanse Notas 4 y 5)		
Capital y Reservas Sociales:		
Capital Pagado	E°	14.355.311,60
Reserva Legal		1.563.652,03
Reserva Eventualidades y Castigos		4.289.518,73
Reserva Diferencia Venta Valores Mobiliarios y Otros		126.104,35
Reserva para Seguros Propios		165.099,60
Revalorización del Capital Propio, Art. 26 bis, letra "c" Ley Impuesto Renta		11.632,43
Reserva para Dividendos		288.361,23
	E°	20.799.679,97
Reservas Reglamentarias:		
Revalorización del Capital Propio, Art. 26 bis, letra "a" Ley Impuesto Renta	E°	13.065.831,98
Revalorización del Capital Propio, Art. 26 bis, letra "b" Ley Impuesto Renta		114.557,48
	E°	13.180.389,46
	E°	33.980.069,43
PASIVO EXIGIBLE		
Obligaciones a largo plazo	E°	713.651,74
Obligaciones a corto plazo		349.421,00
Varios Acreedores		890.719,72
Dividendos por pagar		56.703,70
	E°	2.010.496,16
PASIVO TRANSITORIO		
Provisión para Impuestos	E°	2.170.815,78
Provisión para Participaciones y Gratificaciones		333.194,91
	E°	2.504.010,69
GANANCIAS Y PERDIDAS		
Utilidad del Ejercicio	E°	3.403.365,30
TOTAL DEL PASIVO	E°	41.897.941,58

CUENTAS DE ORDEN

Acciones del Directorio en Garantía	E°	7.200,00
Obligaciones de Terceros descontadas		80.020,20
	E°	87.220,20

Garantía del Directorio	E°	7.200,00
Letras Descontadas no vencidas		80.020,20
	E°	87.220,20

NOTA 1.— Las revalorizaciones del activo inmovilizado efectuadas hasta el 30 de Junio de 1963 ascienden a E° 20.830.719, de los cuales E° 9.334.018 corresponden al presente ejercicio. Además de los castigos se ha rebajado del activo inmovilizado la depreciación de algunos items calculada, como en años anteriores, sobre el valor de los activos deducida la depreciación acumulada.

NOTA 2.— Los productos en existencia y en consignación han sido valorizados al 30 de Junio de 1963 a precios netos de realización. Las acciones, bonos y otras inversiones están demostrados a su precio de costo con excepción de valores que aparecen a su precio de mercado de E° 166.066,25.

NOTA 3.— Las inversiones hasta la fecha en el plan de incremento de la producción ganadera por concepto de sueldos y jornales, semillas, abonos, intereses, etc., ascienden a E° 2.884.599,48. Se incluyen además en el activo inmovilizado adquisiciones por aproximadamente E° 1.770.000 relacionadas con la ejecución de este plan. Esta inversión ha sido amortizada en E° 350.000, incluyendo la suma de E° 80.000 en el presente ejercicio. Teniendo en cuenta que estas inversiones serán aprovechadas progresivamente en años futuros, la Sociedad está amortizando su costo sobre un plazo prudencial.

NOTA 4.— Las sumas de E° 113.334,23 y E° 416.286,12, cargadas a la Reserva Diferencia Venta Valores Mobiliarios y a la Revalorización del Capital Propio, Art. 26 bis letra c) de la Ley Impuesto a la Renta, respectivamente, corresponden a los repartos a los accionistas efectuados el 27 de Agosto y el 29 de Octubre de 1962.

NOTA 5.— El capital pagado de la Sociedad fue aumentado en E° 3.021.888,80, de los cuales E° 1.832.642,80 corresponden a emisiones de acciones liberadas con cargo de E° 286.031,39, a la Revalorización Bienes Raices Ley N.o 11.575, E° 67.478,76 a la Revalorización Instalaciones Ley N.o 11.575, y E° 1.479.132,65 a la Revalorización del Capital propio Art. 26 bis, letra a) Ley Impuesto a la Renta. El saldo de E° 1.189.246 se cubrió mediante la emisión de acciones de pago.

NOTA 6.— Los activos y pasivos en moneda extranjera han sido convertidos a escudos a los tipos de cambio correspondientes.

CUENTA DE GANANCIAS Y PERDIDAS

DEBE

Castigos del Activo Inmovilizado	E°	58.520,82
Amortización Plan Incremento Producción Ganadera		80.000,00
Gastos Generales		2.640.982,60
Leyes Sociales		546.531,76
Impuestos y Contribución Territorial		197.644,91
Intereses pagados		61.615,47
Impuesto a la Renta Tercera Categoría		1.330.000,00
Participaciones y Gratificaciones Voluntarias al personal		180.072,71
Remuneración neta del Directorio E° 71.049,58 Más: Impuestos 10.928,42		81.978,00
	E°	5.177.346,27
Utilidad		3.403.365,30
	E°	8.580.711,57

HABER

Lanas y Cueros	E°	5.846.359,81
Consignación y Ajuste del Ejercicio anterior ..		472.567,65
Animales Lanares		1.095.903,40
Animales Vacunos		88.884,86
Intereses y Dividendos Percibidos		36.496,15
Diferencia Venta Valores Mobiliarios y otros ..		86.941,12
Entradas Varias		99.895,65
Sección Argentina		835.362,09
Frigorífico Bories		18.300,84
	E°	8.580.711,57

HERMINIO MOLINA, C. C. 1160 — DANILO POKLEPOVIC, Gerente General

INFORMES

Certificamos haber revisado los saldos del presente Balance, los que están conformes con el Libro Mayor.

JULIO POLANCO — Valparaíso, 3 de Septiembre de 1963. — SAMUEL ANRIQUEZ

Al señor Presidente y señores Directores de la Sociedad Explotadora de Tierra del Fuego:

Hemos efectuado un examen del balance general de la Sociedad Explotadora de Tierra del Fuego al 30 de Junio de 1963 y de la correspondiente Cuenta de Ganancias y Pérdidas por el ejercicio de un año terminado en esa fecha. Nuestro examen fue practicado de acuerdo con normas de auditoría generalmente aceptadas e incluyó comprobaciones parciales de la contabilidad y la aplicación de otros procedimientos de auditoría en la medida que consideramos necesaria en las circunstancias. No hemos intervenido, por razones prácticas, en el recuento anual que efectúa la Sociedad de su dotación de animales. Sin embargo, basado en el trabajo efectuado y los controles llevados por la Sociedad, como asimismo en comparaciones con existencias de años anteriores, y pruebas del movimiento durante el ejercicio, somos de opinión que las cantidades demostradas en el balance general son fidedignas.

En nuestra opinión, el referido balance general y la correspondiente Cuenta de Ganancias y Pérdidas, leídos conjuntamente con las notas insertas, han sido correctamente preparados para demostrar la situación financiera de la Sociedad Explotadora de Tierra del Fuego al 30 de Junio de 1963, y los resultados de sus operaciones por el ejercicio, de acuerdo con principios y normas técnico-contables generalmente aceptados y aplicados uniformemente con los del ejercicio anterior.

JOHN F. PARKES, C. C. 5424 — 5 de Septiembre de 1963. — PRICE WATERHOUSE PEAT & CO.

Para Confecciones

CORBATAS, CAMISAS y TODA CLASE DE ROPA INTERIOR PARA CABALLEROS

Roffe

CREDITOS SAN DIEGO 107

ESCUDOS POR CADA GOL:

Lectores participan con creciente entusiasmo en la cuarta jornada

Miles de cupones están llegando de las provincias para la justa de este fin de semana.— El sábado habrá otro show gigante, con doble sorteo: las fechas segunda y tercera.

Con creciente entusiasmo están participando nuestros lectores en la cuarta jornada del concurso GOLES Y GOLES, que se efectuará este fin de semana, combinada con los partidos programados para el sábado y domingo próximos.

Un número extraordinario de cupones se recibieron en las últimas horas, en su mayoría provenientes de provincias, lo que refleja el interés cada vez mayor que ha despertado en todo el país nuestro sencillo atractivo certamen.

Entretanto, LA NACION comenzó a publicar ayer la nómina de los concursantes que acertaron la cifra exacta de 34 goles marcados en la tercera fecha, total que estructuró un primer premio en dinero efectivo de 102 escudos.

Los cupones de esta fecha, conjuntamente con los ocho que indicaron el guarismo de 17 tantos de la segunda fecha, serán sorteados el sábado próximo, en un acto que tendrá como atractivo artístico, un gran show, en el que tomarán parte destacados cantantes, imitadores y aplaudidos intérpretes del folklore y la música moderna.

EL SHOW Y EL DOBLE SORTEO

Chito Morales, un artista que se ha hecho favorito del numeroso público que concurre a las fiestas de GOLES Y GOLES, será el animador del show y de los sorteos.

En primer término, se procederá a sortear los premios para los ocho afortunados concursantes que indicaron los 17 goles de la segunda fecha, y quienes, como ya se sabe, tienen todos un premio asegurado.

El azar, al sacarse las ocho fichas, cada una de las cuales corresponderá a uno de los ganadores, determinará el orden en que se adjudicarán los premios.

La recompensa en efectivo es de 51 escudos, que corresponden a la equivalencia de 3 escudos por cada gol marcado.

A continuación, y previo un intervalo artístico, se procederá al sorteo de los premios para los concursantes que acertaron los 34 goles de la tercera fecha.

ENTREGA DE PREMIOS

La entrega de los premios a los concursantes que tienen su domicilio en la capital, se efectúa, únicamente, de martes a viernes, de 17 a 19 horas, en el Departamento de Propaganda de nuestro diario.

Los demás premios, para los ganadores de provincias, se les remiten por encomienda, al son mercaderías, o giro postal, en el caso de dinero.

Reiteramos al público, que el lunes no es posible entregar premios, porque el personal de GOLES Y GOLES está dedicado a la tarea más delicada del Concurso, cual es el recuento de los cupones, para la separación de aquéllos que indiquen el total exacto de la fecha, los que son foliados para el sorteo correspondiente.

Debido al enorme número de cupones que se reciben diariamente, este trabajo es arduo y requiere de muchas horas para una contabilización más acuciosa.

CHITO MORALES, el notable humorista y popular animador de las fiestas de GOLES Y GOLES, estará presente en el show del sábado, día en que se efectuará el doble sorteo de dos fechas, una de las cuales, la segunda, tiene el singular atractivo de haber sido acertada sólo por ocho concursantes. Todos ellos tienen su premio asegurado.

EYZAGUIRRE, INCLUIDO EN TEAM "RESTO DEL MUNDO"

Leonel Sánchez no figura en la nómina anunciada por la FIFA.— Djalma Santos, Nilton Santos, Garrincha y Pelé, también están incluídos.— El partido de Inglaterra-Resto del Mundo se hará el 23 de octubre, en Wembley (Londres).— Cuatro estadios colombianos servirán de escenario al III Torneo S. A. Juvenil.

FUTBOL EN EL Mundo

ZURICH, 1.o —(UPI)— El coach chileno Fernando Riera designó hoy 18 jugadores para el equipo del "Resto del Mundo" que se enfrentará a Inglaterra en Wembley el 23 del corriente, con motivo del Centenario de la Asociación Inglesa de Fútbol.

El conjunto, según fue anunciado en conferencia de prensa de la jefatura de la FIFA, quedará integrado como sigue:

Guardavallas: Jaschin (U. Soviética) y Soskic (Yugoslavia).

Zagueros y mediozagueros: Djalma Santos (Brasil), Eyzaguirre (Chile), Pluskal (Checoslovaquia), Masopust (Checoslovaquia), Schnellinger (Alemania Occidental), Maldini (Italia) y Baxter (Escocia).

Delanteros: Garrincha (Brasil), Pelé (Brasil), Eusebio (Portugal), Gento (España), Di Stefano (España), Kopa (Francia), Law (Escocia) y Rivera (España).

La inclusión de Rivera y Maldini es sólo provisional, dijo la FIFA, porque tienen tantos partidos que jugar con sus equipos y la selección nacional italiana, que acaso sea necesario excluirlos al final.

Se ha dicho que Garrincha está sometido a varias semanas de tratamiento médico, pero el secretario general de la FIFA, Helmut Kaeser, dijo que la FIFA no tiene información oficial alguna al respecto de la Asociación de Fútbol de Brasil, y por tanto, incluyó a Garrincha en el equipo.

■ El partido de Inglaterra con "Resto del Mundo", se efectuará en el Estadio de Wembley (Londres), el miércoles 23 de este mes. Figura en el programa de festejos con que la Asociación Inglesa celebra sus 100 años de existencia.

■ El III Campeonato Sudamericano de Fútbol "Juventud de América", a realizarse en noviembre en Colombia, se desarrollará en 4 estadios de las ciudades principales de ese país. Son los siguientes: Estadio "Nemesio Camacho" de Bogotá, con capacidad para 35 mil personas; Estadio Municipal de Barranquilla, cuya capacidad alcanza a 12.500 espectadores; Estadio "Atanasio Girardot", de Medellín, para 33 mil personas; y Estadio "Pascual Guerrero", de Cali, con graderías para 45.000 espectadores. La jornada final del torneo se hará en el campo de Bogotá.

RIVERA: N.o 10 de Milán y de la "azzurra", que también está incluído en el team que enfrentará a Inglaterra.

EL CRACK DE LA "U", Luis Eyzaguirre, fue llamado por la FIFA para integrar el cuadro denominado "Resto del Mundo", que jugará con Inglaterra el 23 de octubre, en el Estadio de Wembley (Londres).

"Los Cucarachos" aceptan desafíos

El Deportivo Los Cucarachos de San Miguel acepta desafíos para jugar encuentros amistosos de fútbol con tres equipos adultos, los domingos por las tardes. Este club dispone para el efecto de la cancha del Hospital Barros Luco, paradero 5 de la Gran Avenida. Las instituciones interesadas pueden dirigirse a Curiñanca 949.

Juegos silenciosos:

Selección Femenina de Vóleibol inició su entrenamiento

Ya ha iniciado sus entrenamientos el equipo femenino de vóleibol que representará a nuestro país en el campeonato respectivo de los Terceros Juegos Deportivos Latinoamericanos Silenciosos.

Estas prácticas se efectúan en el Gimnasio de la Escuela Técnica N.o 1 de Niñas, cuya dirección lo ha facilitado a los organizadores de este torneo.

Los otros conjuntos han estado entrenando con anterioridad bajo la dirección de sus respectivos directores físicos.

Se ha iniciado una campaña de colocación de abonos y se espera contar con el concurso de todos los aficionados para que contribuyan a la realización y buen éxito de estos Juegos Deportivos Silenciosos.

BERNA GRANT.— Postulante muy seria, al título metropolitano de pimpón femenino, cuya etapa final se empieza a jugar esta noche.

Pimpón metropolitano:

Ocho finalistas en Campeonato Femenino

Esta noche se inicia la rueda por puntos.

En el Gimnasio de Aprovisionamiento del Estado, Matucana 200-A, comenzará esta noche la rueda final por puntos del Campeonato Femenino de Tenis de Mesa de Santiago. El primer partido de esta etapa por puntos se jugará a las 21 horas, con la participación de las siguientes jugadoras clasificadas: Hilda Avaria, Blanca Bayer, Lucía González y Magdalena Fredes, de Unión Española; Zenaida Simpson y Erika Medina, de Magallanes; Berna Grant, de Banfield, y Eliana Muñoz, de Unión Española.

Las ruedas posteriores de este torneo por puntos se jugarán en la misma cancha, mañana y el viernes, a partir de las 21 horas.

CAMPEONATO JUVENIL.— El próximo sábado en el local del Club Rufino Melero, ubicado en la calle Carrión 1887, se iniciará, a las 15 horas, la disputa del segundo campeonato juvenil de la actual temporada. El torneo comenzará con una rueda eliminatoria en la que tomarán parte los jugadores que siguen: Javier González, Waldo López, Hernán Aravena, Ricardo Muñoz, Jaime Mera, Fernando Aravena, Hugo Talquia, Enrique Morales, Juan Rojas, Francisco Ll. Genaro González y Roberto Henríquez, de Unión Española; Valentín Ramos, del Club Progreso, de La Cisterna; Ramón Flores, Luis González, Patricio Acuña, Raúl Morales, Patricio Oyarce, Juan Oyarce y Cristián Santibáñez, de Banfield de Yungay; Pedro Montt y Gustavo González, del Deportivo Iris; Luis Aedo y Renato Muñoz, del Club Gimnástico Arturo Prat; Felipe Rojas, Marcial Barahona, Edison Luengo, Juan Zuleta, Gustavo Baizgar y Juan Bocca, del Club Municipal.

RECOMENDACIONES DE IMPORTANCIA DEL CONCURSO "GOLES Y GOLES"

EL CONCURSANTE SOLO DEBERA INDICAR EL NUMERO TOTAL DE GOLES QUE, A SU JUICIO, SE MARCARAN EN LA FECHA, SIN QUE TENGA NINGUNA IMPORTANCIA QUIEN SEA EL GANADOR O PERDEDOR. TODOS LOS GOLES MARCADOS VALEN PARA LOS EFECTOS DEL TOTAL.

RECEPCION DE CUPONES

EL CONCURSANTE PODRA DEPOSITAR SUS CUPONES EN LAS SIGUIENTES DIRECCIONES:

1.—HALL DEL DIARIO "LA NACION", AGUSTINAS N.o 1269.
2.—CASA ALONSO E HIJOS, ALAMEDA BERNARDO O'HIGGINS N.o 2815.
3.—FABRICA DE DELANTALES DE JULIN SERRA, SAN ANTONIO N.o 559.
4.—VIDRIERIA "LA ARGENTINA", DIEZ DE JULIO N.o 725.
5.—CASA "RADIOLANDIA", EN SAN ANTONIO N.o 790.
6.—EN VALPARAISO, EN LA CORRESPONSALIA GENERAL DE "LA NACION", BLANCO N.o 1161.

(No es necesario que los cupones sean enviados o traídos en sobres.)

LOS CONCURSANTES DE PROVINCIAS, O QUE REMITAN SUS CUPONES POR CORREO, PUEDEN COLOCAR EN CADA SOBRE LOS CUPONES QUE ESTIMEN CONVENIENTE, DIRIGIENDO SU CORRESPONDENCIA A CASILLA 81-D, SANTIAGO.

COLO - COLO

ASAMBLEA GENERAL ORDINARIA DE SOCIOS

Cítase a Asamblea General Ordinaria de Socios para el VIERNES 4 de octubre en curso, a las 19,30 horas, en la citación, y a las 19.45 horas en 2.a citación:

TABLA:
1.—Exposición del Presidente sobre la marcha del Club en el primer semestre del presente año;
2.—Estado de Tesorería en el mismo período; y
3.—Asuntos Varios.

LOCAL:
Auditorio don Bosco, Alameda Bdo. O'Higgins 2365, frente a Republica.

El Presidente de Colo Colo.

GRAN RIFA NACIONAL DE COLO-COLO

En nuestra sede social de Cienfuegos 41, fono 80806, y en Inmobiliaria Estadio Colo Colo, Agustinas 828, local 179, podrá adquirir usted los números que desee de la Gran Rifa Nacional Colocolina, al precio de un escudo (E° 1), cada número, con 12 valiosos premios: automóvil NSU modelo 1963; Radio Eléctrola Telefunken; Televisor Importado, 2 pasajes aéreos ida y vuelta B. Aires con 8 días de estada, etc. Apresúrese a adquirir sus números.

EL COMITE DE RIFA.

Nómina de los concursantes que acertaron el número de goles de la 3a. fecha de la 2a. rueda

126 Ortiz Molina, Oscar
127 Ortiz Molina, Oscar
128 Ortiz, Marta E. de
129 Ortiz, Marta E. de
130 Ortiz, Marta E. de
131 Ortiz, Marta E. de
132 Ortiz, Marta E. de
133 Ortiz, Marta E. de
134 Ortiz, Marta E. de
135 Ortiz, Marta E. de
136 Ortiz, Elba O. de
137 Olivares Zavala, Víctor
138 Olivares Zavala, Víctor
139 Olivares Zavala, Víctor
140 Olivera, Juan
141 Olivares M., Jorge Hto.
142 Pesante V., María Adriana; Curicó
143 Pesante V., María Adriana; Curicó
144 Pesante V., María Adriana; Curicó
145 Poblete Araya, Arturo
146 Pérez, Manuel A.
147 Pérez, Manuel A.
148 Pérez Valdés, Raúl
149 Prieto Zamorano, Carlos
150 Prieto Zamorano, Carlos
151 Peusa A., Felipe
152 Peredo Olan, César
153 Pérez Zamorano, José; Viña del Mar
154 Pino, Javier
155 Palma Muñoz, Sergio; Buin
156 Palma Muñoz, Sergio; Buin
157 Pérez Navarro, Juan; Lebu
158 Quiroga S., Carlos
159 Quijada Cerda, Carlos; La Florida
160 Rodríguez Aravena, Elida
161 Rodríguez Aravena, Elida
162 Rodríguez Aravena, Elida
163 Rodríguez Aravena, Elida
164 Rubio Carrasco, Manuel
165 Ruiz D., José
166 Rocha Urrutia, Marcela
167 Rodríguez H., Arturo
168 Bedondo, Daniel; Melipilla
169 Roa Silva, Ximena
170 Ruiz R., Alberto
171 Rojas A., Samuel; La Calera
172 Schoffeldt Parra, Luis; Talagante
173 Sievers M., Roberto; Coquimbo
174 San José Sinobas, Julio
175 Silva, José L.
176 Sánchez O., José
177 Silva Hennings, Claudio
178 Soto B., Juan
179 Soto B., Juan
180 Silva R., Ernesto
181 Silva Candia, Geno. Jorge.
182 Salinas L., Jaime.
183 Salinas L., Jaime.
184 Salazar, Nicolás.
185 Sánchez Cueto, Luis.
186 Sánchez Cueto, Luis.
187 Tudela H., Gmo., San Bdo.
188 Trivic, Luis.
189 Tapia Lecaro, César.
190 Toledo Angulo, Hno.
191 Traub M., Adolfo.
192 Tobar V., Jorge; San Fdo.
193 Ulloa, Luis.
194 Varas Muñoz, Pina; Curicó.
195 Veyré G., Juan Emilio.
196 Vidal Miranda, Luis Alfredo.
197 Veliz Pérez, José.
198 Valenzuela, Horacio; Melipilla.
199 Veliz, Samuel E.
200 Veliz, Samuel E.
201 Vergara Martínez, Osvaldo.
202 Varas, Betty.
203 Vicencio A., Julio.
204 Vásquez F., Manolito.
205 Venti L., Plácido.
206 Valenzuela B., Violeta.
207 Vargas O. Rio; Llay-Llay.
208 Vásquez P., Julio N.
209 Vásquez P., Julio N.
210 Vásquez P., Carolina.
211 Vergara, Moisés; Viña.
212 Waeles, Héctor; Valpso.
213 Yáñez S., Luis.
214 Zúñiga Castro, Alejandro.
215 Zerega G., Juan; San José de Maipo.
216 Zacur G., Luis.
217 Zúñiga Zúñiga, Manuel.
218 Zapata Herrera, Gabriel; Santa Cruz.
219 Zamorano Morales, Primitivo.
220 Zamorano Rocha, Demetrio.
221 Gaete Valenzuela, Fco.

— FIN —

Tiro al vuelo:

TRIUNFOS PARA GELLONA Y LIRA

Con igual score, aunque en diferentes modalidades, triunfaron el fin de semana recientemente, Armando Gellona y Juan Enrique Lira, aquel anotó 49 en 50 en el Premio "José Mingo", disputado en tiro Skeet, y Lira, con igual score, hizo suyo el Premio "Dionisio Sáez", en tiro Peana Olímpica.

Para Gellona fue este su primer triunfo desde que subió a la Categoría Campeones y casi logra completar score perfecto de 50 en 50, sino hubiera tomado un platillo muy alto en el último doblete de los 50 platillos. Al efectuar el tiro, el platillo remontó cerca de un metro y medio, seguramente debido a alguna ráfaga de viento, costándole este platillo la única errada. Segundo, a dos platillos de Gellona, se ubicó Pedro Estay, un tirador novicio, que ha efectuado muchos progresos, tanto en Peana como en Skeet, logrando un verdadero triunfo al ocupar el segundo lugar aventajando a muchos especialistas del tiro Skeet. Este próximo fin de semana se disputarán dos premios: el sábado, a partir de las 15 horas, el Premio "Cixten Von Plach", en Peana Olímpica a 50 platillos, y el domingo en la mañana, el Premio "Joseph Bertranine" en tiro Skeet, también a 50 platillos.

A continuación damos los resultados generales de los dos premios disputados el fin de semana pasado:

PREMIO "D. SAEZ" PEANA 50, CAMPEONATO ABIERTO.
1.o Juan Enrique Lira, 49; 2.o Gerardo Werner, 43; 3.o Ricardo Walker, 43.
PRIMERA CATEGORIA: 1.o G. Werner, 43; 2.o Enzo Bosia, 42; Alex Lloren, 40.
SEGUNDA CATEGORIA: 1.o Ricardo Walker, 43; 2.o Pedro Estay, 34.
TERCERA CATEGORIA: 1.o Luigi De Deo, 38; 2.o Anastasio Casado 31.

PREMIO "J. MINGO" SKEET 50, CAMPEONATO ABIERTO.
1.o Armando Gellona, 49; 2.o Pedro Estay, 47; 3.o Italo Piretta, 45.
PRIMERA CATEGORIA: 1.o Livio Scamperle, 45; 2.o Dionisio Sáez, 43; 3.o José De Pablo, 42.
SEGUNDA CATEGORIA: 1.o Pedro Estay, 47; 2.o Smeraldo Camilli, 42.
TERCERA CATEGORIA: 1.o Joseph Bertranine, 41; 2.o José Mingo, 40.

HOY DIA Miércoles DIA DE USAR DOLLY PEN

GRAN CONCURSO

"GOLES Y GOLES"

Lista de Premios

1° PREMIO: Dinero efectivo, equivalente a 3 escudos, por cada gol que arroje el total de goles de la fecha.
2° PREMIO: Un depósito a plazo indefinido-renovable, por 50 escudos, donado por el Banco de Talca; Nueva York 77, Santiago.
3.o PREMIO: Un vestón, donado por "Vestex", Tejidos y Vestuarios, S. A.
4.o PREMIO: Una plancha eléctrica automática "Electrón", donada por Distribuidora Moneda, de Gerardo Meyer, de Moneda 881.
5.o PREMIO: Un par de zapatos de fútbol, donados por Casa Alonso, Alameda 2815.
6.o PREMIO: Un hermoso espejo mural para el hogar, obsequio de Vidriería "La Argentina", de Diez de Julio 725.
7.o PREMIO: Un par de zapatos para niño, de Calzados "Rafa", San Pablo 1054.
8.o y 9.o PREMIOS: Un delantal del Rey de los Delantales, Julín Serra, San Antonio 559 y Diagonal Cervantes 684.
10.o al 24.o PREMIOS: Un paquete-regalo (crema para las manos, Champú y Fixapel "Prince Jacquely"), obsequio de Laboratorios "Norgine".
25.o al 27.o PREMIOS: Un libro de Librerías Renacimiento, Estado 50 y Alameda 937, local 5.
28.o al 31.o PREMIOS: Vigésimos de la Polla Chilena de Beneficencia.
32.o al 34.o PREMIOS: Un disco 45 R. P. M., a elección de Radiolandia, San Antonio 790.
35.o al 38.o PREMIOS: Un vale por dos entradas para un cine del centro, obsequiados por "Universal Picture Corp."

COOPEMPART
TELEVISORES
INSCRIPCION PARA ENTREGA A FUTURO. JUEVES 3 DE OCTUBRE, A LAS 9 HORAS, EN SANTO DOMINGO N.o 1285, PISO 4.o.
Sólo podrán inscribirse los socios ingresados hasta el 30 de septiembre de 1963. Obligatorio presentar libreta de socio.
En atención a que las disponibilidades son limitadas, no se aceptarán inscripciones por carta.
LA GERENCIA

FUTBOL - CONCURSO - FUTBOL - CONCURSO
CONCURSO LA NACION goles y goles
4a. Fecha
(Segunda rueda)
El número de goles que se marcará en la 4ª fecha, segunda rueda, del Campeonato Profesional de Fútbol (División de Honor), en los partidos a disputarse los días sábado 5 y domingo 6 de octubre, será de:
Goles .....
Nombre .....
Dirección .....
Ciudad ..... Carnet .....
EN UN BOLETO DE Polla ESTA SU FORTUNA
FUTBOL - CONCURSO - FUTBOL - CONCURSO

HIPODROMO CHILE. - Domingo 6 de octubre de 1963

PRIMERA CARRERA.— 1.500 metros.— Condicional.— A las 7 horas.

Jinete	N°	Caballo	Kg	P.	Ref.	Antecedentes
R. Jaque	1	Amenazadora	54	15	1697	No tabla en ganada por Nazarena, 1.400, Cond. 50 k. 1.30 2/5
N. N.	1a	Caterina	54	14	1757	9a. de La Centellana en 1.200 m. Cond. 50 kilos. T.: 1.15 2/5
I. Sandoval	2	Camburán	54	18	1623	Penúlt. (12) de Pumell, 1.200 m. Cond. 53 k. T.: 1.15 2/5
J. Adasme	3	Capacitada	54	1	1757	6a. de La Centella en 1.200 m. Cond. 52 k. T.: 1.15 2/5
C. Pezoa	4	Double Life	54	7	1520	2a. de Más Clara en 1.600 m. Cond. 53 k. T.: 1.44. Club H.
J. Aliaga	4a	Juntion City	54	6	1673	9a. de Girondine en 1.200 m. Cond. 49 kilos. T.: 1.13 3/5. C. H.
A. Farías	5	Florrie	54	1.	1756	9a. de Platanera en 1.200 m. Cond. 54 k. Tiempo: 1.16
V. Barra	6	Furnaca	54	3	1755	9a. de Oldora en 1.200 m. Condicional. 54 k. T.: 1.16 2/5
G. Meneses	7	G. del Carmen	54	5	1697	No tabla en ganada Nazarena, 1.400 m. Cond. 54 k. 1.30 2/5
R. Madariaga	8	Kerville	54	4	1756	5a. de Platanera en 1.200 m. 54 k. Condicional. T.: 1.16
M. Díaz	9	Marinka	54	2	1756	2a. de Platanera en 1.200 m. Cond. 54.5 k. Tpo.: 1.16
J. Martínez	9a	Mi Sarita	54	16	1697	3a. de Nazarena en 1.400 m. Condicional. 54 k. T.: 1.30 2/5
H. Pilar	10	My Belle	54	10	1697	2a. de Nazarena en 1.400 m. Cond. 54 k. T.: 1.30 2/5
N. N.	11	Romy	54	9	1756	6a. de Platanera en 1.200 m. Condicional. 52 k. T.: 1.16
M. Alquinta	12	Rosa Morena	54	12	1698	2a. de Las Lomas en 1.400 m. Condicional. 54 k. T.: 1.30 4/5
E. Soto	13	Santán	54	17	1736	11a. de Serenita en 1.100 m. Cond. 50 kilos. T.: 1.07. C. H.
A. Salas	14	Sodina	54	13	1757	5a. de La Centella en 1.200 m. Condicional. 50,3 k. T.: 1.15 2/5
M. Ramírez	15	Triana	54	8	1698	7a. de Las Lomas en 1.400 m. Cond. 54 kilos. Tpo.: 1.30 4/5

SEGUNDA CARRERA.— 1.200 metros.— 12a. serie.— A las 8.10 horas.

Jinete	N°	Caballo	Kg	P.	Ref.	Antecedentes
P. Muñoz	1	Aplicación	55	12	1758	3a. de Bureta en 1.200 m. 53 k. 13a. serie. Tpo.: 1.16 1/5
S. Pradenas	2	Esperanza	54	9	1700	8a. de Boer en 1.200 m. 5 1k. 12a. serie. Tpo.: 1.16 1/5
N. N.	3	Petitero	54	15	1759	10.o de Argelia en 1.200 m. con 49 k. 12a. s. Tpo.: 1.15 2/5
A. Mora	3a	Vanagloria	48	5	1699	12a. de Temucana en 1.200 m. con 48,6 k. 13a. s. T.: 1.16 3/5
Or. Hermosilla	4	Tenorio	54	4	1625	10.o de Plebeyo en 1.200 m. 52 k. 11a. serie. T.: 1.15 4/5
A. Salas	5	Aspersión	53	13	1699	7a. de Temucana en 1.200 m. 53 k. 13a. serie. T.: 1.16 3/5
J. González	6	Casamata	53	14	1758	11a. de Bureta en 1.200 m. con 54 k. 13a. serie. T.: 1.16 1/5
R. Pavez	7	La Lero	51	7	1758	Penúlt. de Bureta en 1.200 m. 54 k. 13a. s. T.: 1.16 1/5
R. Céspedes	8	Eda	52	1	1758	3a. de Bureta en 1.200 m. con 50 k. 13a. s. Tpo.: 1.16 1/5
N. N.	9	Pedro León	52	2	1758	8.o de Bureta en 1.200 m. con 53 k. 13a. serie. T.: 1.16 1/5
A. Farías	10	Teatino	52	10	1758	12.o de Bureta en 1.200 m. 53 k. 13a. serie. T.: 1.16 1/5
R. Neira	11	Lunada	51	8	1758	7a. de Bureta en 1.200 m. con 53,6 k. 13a. serie. T.: 1.16 1/5
V. Espinoza	12	Milsán	49	6	1544	Penúlt. (13) de Comoedia en 1.200 m. 48.7 k. 12a. s. 1.16 3/5
G. Meneses	13	Policasta	49	3	1758	4a. de Bureta en 1.200 m. 49.5 k. 13a. s. T.: 1.16 1/5
A. Parra	14	Discretita	46	11	1699	Penúlt. (13) de Temucana en 1.200 m. con 47,6 k. 13a. 1.16 3/5

TERCERA CARRERA.— 1.200 metros.— 11a. serie.— A las 8.35 horas.

Jinete	N°	Caballo	Kg	P.	Ref.	Antecedentes
E. Soto	1	Amb. Mundos	55	10	1702	6.o de Normanda en 1.200 m. con 50,3 k. 10a. serie. 1.15 2/5
J. Martínez	1a	Reyezuel o.	53	7	1759	5.o de Argelia en 1.200 m. 53 k. 12a. serie. T.: 1.15 2/5
J. García	2	Teobroma	54	3	1759	13a. de Argelia en 1.200 m. 54 k. 12a. serie. T.: 1.15 2/5
C. Paredes	3	Holocausto	53	2	1729	12.o de Lightkeeper en 1.500 m. con 49,5 k. 10a. s. 1.34 4/5
A. Díaz	4	Don Jack	53	15	1727	12.o de T. Naik en 1.500 m. 55 k. 12a. s. T.: 1.36 4/5
H. Pilar	5	Institutano	53	1	1759	2.o de Argelia en 1.200 m. 50,5 k. 12a. s. Tpo.: 1.15 2/5
J. González	6	Noi	53	13	1701	9a. de Monecal en 1.200 m. 51 k. 11a. s. T.: 1.15 4/5
S. Allende	7	Pamelito	53	4	1759	4.o de Argelia en 1.200 m. 52 k. 12a. s. T.: 1.15 2/5
A. Salas	8	Bureta	52	14	1758	Ganó a Aplicación en 1.200 m. con 50,5 k. 13a. s. T.: 1.16 1/5
F. Toro	9	Montonero	52	8	1700	10.o de Boer en 1.200 m. 53 k. 12a. s. T.: 1.16 1/5
V. Barra	10	Sagaz	51	6	1741	10.o de P. Linda en 1.100 m. 46,6 k. 7a. s. T.: 1.06. C. Hípico
R. Céspedes	11	Don Pelé	51	5	1759	3.o de Argelia en 1.200 m. con 49,8 k. 12a. serie. 1.15 2/5
B. García	12	Inapar	51	11	1759	11a. de Argelia en 1.200 m. 51 k. 12a. serie. T.: 1.15 2/5
S. Pradenas	13	Omnia	51	9	1759	6a. de Argelia en 1.200 m. 51 k. 2a. serie. T.: 1.15 2/5
R. Zey	14	Curiosidad	50	12	1759	7a. de Argelia en 1.200 m. con 50,7 k. en 12a. s. T.: 1.15 2/5

CUARTA CARRERA.— 1.200 metros.— 9a. serie.— A las 9 horas.

Jinete	N°	Caballo	Kg	P.	Ref.	Antecedentes
S. Pradenas	1	El Golf	55	4	1764	13.o de Seda en 1.200 mts. con 52. 9a. serie. 1.15 2/5
H. Pilar	2	A. Imperial	54	10	1764	4a. de Seda en 1.200 mts. con 50,5. 9a. serie. 1.15 2/5
J. Latorre	3	Night Hill	54	6	1764	10a. de Seda en 1.200 mts. con 51. 9a. serie. 1.15 2/5
I. Sandoval	4	Proeza	54	8	1764	11a. de Seda en 1.200 mts. con 51. 9a. serie. 1.15 2/5
S. Alcalde	4a	La Siesta	53	12	1680	8a. de Mocosa en 1.200 mts. con 50. 7a. serie. 1.12 2/5
M. Carú	4b	Trigonia	52	9	1763	13a. de Tetraciclina en 1.200 mts. con 53.5. 10a. serie. 1.15 2/5
C. Ibarra	4c	Rivotoria	51	3	1705	Penúlt. (12) de Sun Ren en 1.200 con 50. 9a. serie. 1.15 1/5
M. Ramírez	5	Rau	54	15	1763	3.o de Tetraciclina en 1.200 mts. con 53. 10a. serie. 1.15 2/5
C. Sepúlveda	6	La Sagan	53	11	1730	11a. de Retocada en 1.500 mts. con 51. 8a. serie. 1.36
P. Muñoz	7	Argelia	52	13	1759	Ganó a Institutano en 1.200 mts. con 51,5. 12a. serie. 1.15 2/5
F. Toro	8	Pastorcita	52	14	1705	Ultima (13) de S. Ren en 1.200 con 51. 9a. serie. 1.15 1/5
R. Jaque	8a	Calivorano	51	2	1763	3.o de Tetraciclina en 1.200 mts. con 50. 10a. serie. 1.15 2/5
R. Madariaga	8	Guay	51	5	1763	5a. de Tetraciclina en 1.200 mts. con 52,6. 10a. serie. 1.15 2/5
S. Allende	10	H. Luego	51	1	1705	11a. de Sun Ren en 1.200 mts. con 50. 9a. serie. 1.15 1/5
A. Salas	11	Hill Boss	51	7	1763	11.o de Tetraciclina en 1.200 mts. con 52. 10a. serie. 1.15 2/5

QUINTA CARRERA.— 1.200 metros.— 10a. serie.— A las 9.30 horas.— (Primera válida para la Apuesta Doble.)

Jinete	N°	Caballo	Kg	P.	Ref.	Antecedentes
J. Toro	1	Temucana	54	6	1699	Ganó a Ancos en 1.200 mts. con 57.5. 13a. serie. 1.16 3/5
R. Jaque	2	Boer	53	11	1763	9.o de Tetraciclina en 1.200 mts. con 50,5. 10a. serie. 1.15 2/5
R. Neira	3	Chirimoyo	53	5	1763	10.o de Tetraciclina en 1.200 mts. con 50,7. 10a. serie. 1.15 2/5
H. Olguín	4	Hostess	53	8	1664	12a. de Celaje en 1.400 mts. con 50,6. 9a. serie. 1.28 2/5
C. Ibarra	5	Tambalie	53	9	1664	7.o de Celaje en 1.400 mts. con 50,6. 9a. serie. 1.28 2/5
L. Camus	6	Tenebroso	53	7	1502	5.o de Espina en 1.200 mts. con 54. 6a. serie. 1.14 3/5
H. Pilar	7	A. Cider	52	12	1760	2a. de S. Fuerte en 1.200 mts. con 52. 11a. serie. 1.15 1/5
C. Pezoa	8	Germano	52	2	1627	Ultimo (15) de T. Marías en 1.200 con 50,6. 9a. serie. 1.15 2/5
J. Amestelly	9	Sibi	52	1	1729	11.o de Lightkeeper en 1.500 mts. con 53,5. 10a. serie. 1.34 4/5
G. Meneses	10	Lomaso	52	15	1760	8.o de S. Fuerte en 1.200 mts. con 54. 11a. serie. 1.15 1/5
J. Caro	11	Benavides	51	4	1719	8.o de Noelle en 1.500 mts. con 47. 7a. serie. 1.31 3/5. C. H.
G. Jorquera	12	Connie	51	10	1760	7a. de S. Fuerte en 1.200 mts. con 53,5. 11a. serie. 1.15 1/5
J. Adasme	13	Silente	51	14	1760	10.o de S. Fuerte en 1.200 mts. con 53,5. 11a. serie. 1.15 1/5
J. Latorre	14	Batuca	51	3	1701	2a. de Monacal en 1.200 mts. con 52. 11a. serie. 1.15 4/5
P. Muñoz	15	Clarinda	51	13	1760	9a. de S. Fuerte en 1.200 mts. con 53. 11a. serie. 1.15 1/5
S. Alcalde	DA	Abedul	51	16	1760	DESCARTADO

SEXTA CARRERA.— 1.200 metros.— 2a. serie.— A las 10 horas.

Jinete	N°	Caballo	Kg	P.	Ref.	Antecedentes
F. Saavedra	1	Angurriento	60	1	1780	9.o de Viajada en 1.100 mts. con 55. 1a. serie. 1.06. C. H.
C. Ojeda	2	Sioux	58	5	1718	5.o de Colorito en 1.000 mts., Clásico, con 46,8. 0.57 2/5
I. Sandoval	2a	On Benis	54	9	1761	5.o de Llamazul en 1.200 mts. con 58. 2a. serie. 1.13 2/5
H. Pilar	3	Llamazul	57	7	1761	Ganó a A. Si en 1.200 mts. con 52.5. 2a. serie. 1.13 2/5
P. Montoya	3a	Hungría	56	3	1511	Ult. (10) de R. Enclosure en 1.400 con 47.6. 1a. s. 1.23 2/5
R. Madariaga	4	Cóker	52	6	1703	7.o de Bizantino en 1.200 mts. con 54. 2a. serie. 1.14
C. Sepúlveda	5	Esponia	49	10	1703	Ultima (8) de Bizantino en 1.200 con 53,5. 2a. serie. 1.14
A. Salas	6	Manifiesto	49	2	1761	8.o de Llamazul en 1.200 mts. con 53. 2a. serie. 1.13 2/5
L. Marchant	7	Huisrapi	47	8	1512	9.o de Vergel en 1.400 mts. con 53,5. 3a. serie. 1.26 4/5
S. Alcalde	8	Serafín	45	4	1761	4.o de Llamazul en 1.200 mts. con 48,7. 2a. serie. 1.13 2/5

SEPTIMA CARRERA.— 1.200 metros.— Octava serie.— A las 10.30 horas.— (Segunda válida para la Apuesta Doble.)

Jinete	N°	Caballo	Kg	P.	Ref.	Antecedentes
S. Meneses	1	Chaqueta	54	18	1733	Ultima (16) de V. Sur en 1.500 con 49,5 k. 7a. s. T.: 1.34 2/5
R. Neira	2	Las Lomas	54	2	1698	Ganó a R. Morena en 1.400 con 54 k. Tpo.: 1.30 4/5.
M. Díaz	3	Pascana	54	15	1706	Penúlt. (13) de Chinchorrito en 1.200 con 54 k. 8a. s.
F. Toro	3a	Violaine	53	8	1507	Ultima (13) de Serpia en 1.200 con 53 k. Tpo.: 1.15 3/5.
J. Martínez	4	Platanera	54	1	1756	Ganó a Marinka en 1.200 con 54 k. Tpo.: 1.16.
R. Jaque	5	Pte. Verde	54	6	1764	6.o de Seda en 1.200 con 54 k. 9a. serie. Tpo.: 1.15 2/5.
J. Latorre	6	Salima	54	5	1765	Penúlt. (14) de Lightkeeper en 1.500 con 53 k. 8a. s. T.: 1.15.
G. Jorquera	7	Gonzalito	53	3	1764	2.o de Seda en 1.200 con 51 k. 9a. s. Tpo.: 1.15 2/5.
M. Alquinta	8	S. Fuerte	53	7	1760	Ganó a Apple Cider en 1.200 con 54 k. 11. s. Tpo.: 1.15 1/5.
C. Paredes	9	Nazarena	53	11	1764	7a. de Seda en 1.200 con 53 k. 9a. s. Tpo.: 1.15 2/5.
J. Toro	10	Tameli	53	4	1623	Ganó a Esar en 1.200 m. condicional con 54 k. Tpo.: 1.15 2/5.
E. Soto	11	Dalia	52	14	1706	10a. de Chinchorrito en 1.200 con 53 k. 8a. s. Tpo.: 1.15 2/5.
G. Meneses	12	Dark Astro	52	16	1764	3.o de Seda en 1.200 con 50,5 k. 9a. s. Tpo.: 1.15 2/5.
R. Madariaga	13	Monacal	52	9	1764	5a. de Seda en 1.200 m. con 52 k. 9a. s. Tpo.: 1.15 2/5.
J. L. Silva	14	Weidem	52	13	1731	11.o de Ferid en 1.300 m. con 51 k. 6a. s. Tpo.: 1.18 1/5.
J. Adasme	DA	H. Segundo	53	16	1765	D E S C A R T A D O

OCTAVA CARRERA.— 2.200 metros.— Clásico.— A las 10.55 horas.

Jinete	N°	Caballo	Kg	P.	Ref.	Antecedentes
E. Araya	1	Reynald	61	4	1683	6.o de Hiparco en 1.800 con 61 k. Tpo.: 1.50. C. Hípico.
F. Toro	2	Zorro Veloz	56	3	1665	2.o de Fondak en 2.000. C. Especial con 58,5 k. T.: 2.06 3/5
O. Olivares	3	Encantado	55	5	1742	2.o de Chummy en 1.900. Clásico con 57 k. Tpo.: 1.55 2/5.
C. Pezoa	4	Multimillona.	52	2	1628	6.o de Flaubert en 1.500. C. Especial con 55 k. T.: 1.32 3/5
C. Sepúlveda	5	Dionisio	49	1	1643	5.o de Placenteroen 2.000. con 58 k. Tpo.: 2.02. Club Hípico.
H. Pilar	6	Gualquillo	49	6	1742	5.o de Chummy en 1.900. con 55 k. Tpo.: 1.55 2/5. C. Hípico.

NOVENA CARRERA.— 1.200 metros.— 3a. serie.— A las 11.30 horas.— (Primera válida para la Apuesta Triple.)

Jinete	N°	Caballo	Kg	P.	Ref.	Antecedentes
E. Saavedra	1	Bangkok	57	2	1761	Penúlt. (11) de Llamazul en 1.200 con 49 k. 3a. s. T.: 1.13 2/5
Os. Hermosilla	2	W. Lend	56	12	1669	12.o de Promotor en 1.400 con 56 k. 3a. s. Tpo.: 1.27 2/5.
E. Soto	3	Polichinela	55	11	1629	8.o de Serafín en 1.200 con 54,5 k. 3a. s. Tpo.: 1.13 3/5.
L. Marchant	4	Batelier	52	4	——	Debuta en Santiago, hijo de Brazza en Saliente por Sandle.
G. Saavedra	5	Talito	52	9	1647	11.o de Espartero en 1.200 con 51,4 k. 3a. s. Tpo.: 1.12. C. H.
J. Toro	6	Migolosa	51	6	1768	Ganó a Aunty en 1.200 m. con 56 k. 4a. s. Tiempo: 1.14.
E. Guajardo	7	Vorobey	51	1	1782	Penúlt. (11) de Despierto en 1.100 con 47 k. 3a. s. T.: 1.06.
A. Parra	8	Alouet	49	8	1710	2.o de V. Esperanza en 1.200 con 55,5 k. 4a. s. T.: 1.14 2/5.
J. Amestelly	9	Dollinco	49	5	1549	7.o de Malvinas en 1.200 con 54,5 k. 3a. s. Tpo.: 1.14 1/5.
H. Pilar	10	Malvinas	49	3	1629	4a. de Serafín en 1.200 con 47,4 k. 3a. s. Tpo.: 1.13 3/5.
G. Meneses	11	Hill Duke	47	10	1732	3.o de U. Hora en 1.500 con 53,4 k. 4a. s. Tpo.: 1.33 1/5.
R. Céspedes	12	El Cuyano	46	7	1549	3.o de Malvinas en 1.200 con 49 k. 3a. s. Tpo.: 1.14 1/5.

DECIMA CARRERA.— 1.200 metros.— 4a. serie.— A las 12.05 horas.

Jinete	N°	Caballo	Kg	P.	Ref.	Antecedentes
L. A. Díaz	1	F. Sinatra	57	6	1424	Ultimo (10) de Maretazo en 1.600 con 53 k. Tpo.: 1.50 4/5.
J. Martínez	2	Mister Nat	55	1	1768	5.o de Migolosa en 1.200 con 56,5 k. 4a. s. Tpo.: 1.14.
S. Vélis	3	Arquería	55	3	1768	Penúlt. (10) de Migolosa en 1.200 con 56 k. 4a. s. Tpo.: 1.14.
A. Salas	4	Aunty	52	11	1768	2a. de Migolosa en 1.200 con 50,5 k. 4a. s. Tpo.: 1.14.
H. Pilar	5	Muktara	52	9	1768	4.o de Migolosa en 1.200 con 52,5 k. 4a. s. Tpo.: 1.14.
R. Madariaga	6	Lariate	52	12	502	6.o de Pluto en 1.200 con 54 k. 5a. s. Tpo.: 1.12 1/5.
H. Basay	7	Tejuelita	52	2	1640	Penúlt. (8) de Petardo en 1.200 con 40 k. 4a. s. T.: 1.12 2/5.
J. Amestelly	8	Birlocha	51	10	1710	4a. de V. Esperanza en 1.200 con 49 k. 4a. s. T.: 1.14 2/5.
S. Pradenas	9	Tarsiana	51	8	1768	6a. de Migolosa en 1.200 con 52 k. 4a. s. Tpo.: 1.14.
L. Camus	10	Llegará	50	4	1415	2.o de O. Aguila en 1.200 con 51,4 k. 5a. s. T.: 1.13 4/5.
S. Allende	11	La Golondrina	50	5	1768	Ultima (11) de Migolosa en 1.200 con 51 k. 4a. s. Tpo.: 1.14.
A. Parra	12	Edmund	49	7	1768	8.o de Migolosa en 1.200 con 50,5 k. 4a. s. Tpo.: 1.14.

UNDECIMA CARRERA.— 1.200 metros.— A las 12.40 horas.— 7a. Serie. — (Segunda Válida para la Apuesta Triple).

Jinete	N°	Caballo	Kg	P.	Ref.	Antecedentes
E. Soto	1	Balumba	53	1	1766	12a. de Sensato en 1.200 con 5 2kls. en 7a. ser. 1.14 4/5.
L. Camus	2	Bonacet	53	13	1765	8a. de L. Honey en 1.200 con 58 kls. 8a. ser. T. 1.15.
M. Carú	3	Cortijero	53	15	590	Ult. (14) de Newhaven en 1.200 con 53 kls. 7a. ser. T. 1.13 4/5.
S. Allende	4	Regalón	53	8	1547	Ult. (12) de C. Lindo 1.200 condic. con 51 kls. T. 1.13 1/5
H. Olguín	4a	Monteagudo	52	12	1765	12.o de L. Honey en 1.200 con 55,5 kls. 8a. ser. T. 1.15.
R. Céspedes	5	Ansiedad	52	14	1706	Ult. (14) de Graznido en 1.200 con 50 kls. en 6a. ser.
J. Toro	5a	Aura		1	1631	2a. de Nicasio en 1.200 con 54 kls. en 8a. ser. T. 1.15.
B. García	6	Dagualte	52	2	1443	6a. de Loredana en 1.500 condic. con 50 kls. T. 1.36.
C. Sepúlveda	7	La Centella		7	1757	Ganó a Calesita en 1.200 condic. con 50 kls. T. 1.51 2/5.
R. Madariaga	8	Leoncavallo	51	16	1773	4.o de T. Claudina en 1.100 con 52 kls. 6a. ser. 1.07; Cl.
H. Pilar	9	Mirasierra	51	11	1706	3a. de Chinchorrito 1.200 con 54 kls. 8a. ser. T. 1.15 2/5.
J. Amestelly	10	Maganera	51	9	1765	4a. de L. Honey en 1.200 con 53 kls. en 8a. ser. T. 1.15.
J. Martínez	11	Tetraciclina	51	4	1763	Ganó a Calivorano en 1.200 con 54,6 kls. 10a. ser. T. 1.15 2/5.
A. Salas	12	C. Lindo	50	5	1707	7.o de Baldosín 1.200 con 52,5 kls. 7a. ser. T. 1.15.
G. Meneses	13	Sun Lord	50	6	1765	2.o de L. Honey en 1.200 con 52 kls. en 8a. ser. T. 1.15.

DUODECIMA CARRERA.— 1.200 metros.— A las 13.15 horas.— 6a. Serie.

Jinete	N°	Caballo	Kg	P.	Ref.	Antecedentes
C. Paredes	1	Okhrana	54	10	1709	Penúlt. (10) de R. Paddock en 1.200 con 48,6 kls. 5a. ser.
M. Díaz	2	Cuyano	54	11	1634	7.o de Migolosa en 1.200 con 51 kls. 5a. ser. T. 1.13 3/5
J. Toro	3	Dollar Oro	54	4	1767	6.o de Hi Fi en 1.200 con 51 kls. 6a. ser. T. 1.14 1/5
R. Madariaga	4	Errata	54	3	1766	2a. de Sensato 1.200 con 54 kls. en 7a. ser. T. 1.14 4/5
N. N.	5	B. American	53	9	1766	7.o de Sensato en 1.200 con 55,6 kls. en 7a. ser. T. 1.14 4/5
C. Ojeda	6	K. West	53	12	1731	12.o de Piperacina en 1.500 con 48,5 kls. en 5a. ser. T. 1.34 2/5
E. Soto	7	Venturita	53	6	1767	Penúlt. (14) de Hi Fi en 1.200 con 50,5 kls. en 6a. ser. T. 1.14 1/5
N. N.	8	Peluca	53	1	1766	7a. de Sensato en 1.200 con 52,5 kls. 7a. ser. T. 1.14 4/5
L. Camus	9	Lagarterana	52	14	1766	5a. de Sensato en 1.200 con 54 kls. 7a. ser. T. 1.14 4/5
V. Barra	10	Orfeo Negro	52	5	1766	4.o de Sensato en 1.200 con 53 kls. 7a. ser. T. 1.14 4/5
J. Arévena	11	Reñeco	52	2	1766	6.o de Sensato en 1.200 con 54 kls. en 7a. ser. T. 1.14 4/5
A. Salas	12	M. Chuki	51	13	1733	13.o de V. Sur 1.500 con 53,5 kls. en 7a. ser. T. 1.34 2/5
J. Martínez	13	Mammed	51	15	1766	13.o de Sensato en 1.200 con 53 kls. en 7a. ser. T. 1.14 4/5
J. Amestelly	14	Recreso	51	8	1766	10.o de Sensato en 1.200 con 53 kls. 7a. ser. T. 1.14 4/5
J. García	15	Leviathan	51	7	1766	Ult. (15) de Sensato en 1.200 con 53 kls. 7a. ser. T. 1.14 4/5

DECIMOTERCERA CARRERA.— 1.200 metros.— A las 13.50 horas.— 5a. Serie. — (Tercera Válida para la Apuesta Triple).

Jinete	N°	Caballo	Kg	P.	Ref.	Antecedentes
N. N.	1	Curicó	54	8	1673	8.o de Bobby en 1.400 con 52,5 kls. 5a. ser. T. 1.27.
N. N.	2	Fonética	54	4	1378	9a. de Revelry 1.400 con 53,5 kls. en 5a. ser. T. 1.27 2/5
I. Sandoval	3	El Sol	54	10	1767	3.o de Hi Fi 1.200 con 54 kls. 6a. ser. T. 1.14 1/5.
L. Camus	4	Orgulloso	53	7	1709	6.o de R. Paddock en 1.200 con 52 kls. 5a. ser. T. 1.14 2/5
M. Alquinta	5	Hossegor	53	11	1767	7.o de Hi Fi 1.200 con 54,5 kls. 5a. ser. T. 1.14 1/5.
S. Meneses	6	Suzy	51	12	1767	8a. de Hi Fi 1.200 con 53,6 kls. 6a. ser. T. 1.14 1/5.
J. Amestelly	7	Licenciatura	51	9	1767	5a. de Hi Fi en 1.200 con 53 kls. 5a. ser. T. 1.14 1/5.
C. Paredes	8	F. de Ulmo	50	5	1779	9a. de Encino 1.600 con 46 kls. 5a. ser. T. 1.40 2/5; Cl.
H. Olguín	9	Bombardeón	50	3	1767	13.o de Hi Fi en 1.200 con 52 kls. 5a. ser. T. 1.14 1/5.
J. Bórquez	10	León	50	1	1639	9.o de Oximeno 1.200 con 53 kls. 6a. ser. T. 1.13 [illegible]
A. Salas	11	Manchego	50	6	1767	4.o de Hi Fi 1.200 con 5 kls. en 5a. ser. T. 1.14 1/5.
J. Martínez	12	Seda	50	2	1764	Ganó a Gonzalito en 1.200 con 52,5 kls. en 9a. ser. 1.15 2/5.

JORGE INDA, el preparador de Multimillonario tiene confianza en el desempeño de su pupilo en la mejor carrera del domingo en el Hipódromo Chile, sobre la distancia de 2.200 metros. Aparece junto a Galvarino Jorquera, que contrató

VALPARAISO Sporting CLUB
VIÑA del MAR

Domingo 6 de octubre de 1963

PRIMERA CARRERA.— 1.500 metros.— Indice: 4 al 21.— A las 13.15 horas.

Actuaciones	N°	Caballo	Kg	P.	Jinete	Jinete
0—4—0—0	1	Los Rulos	55	14	O. Saavedra	N. Ramírez
4—0—5—0	2	Belalcázar	54	9	A. Naranjo	D. Sandoval
6—0—0—0	3	Bañador	53	4	S. Azócar	H. Jara
Reaparece	4	Basilea	51	13	E. Vásquez	M. Maira
0—0—1—0	5	Cecilia Ida	51	2	H. Obregón	P. Parisi
0—0—6—3	6	Gaspar	50	6	A. Orellana	L. E. Vásquez
—0—0—6	7	Olimpic	48	3	C. Jorquera	R. Bernal
6—0—4—2	8	Pandero	48	11	J. Miranda	L. Alvarez B.
0—1—4—4	9	Pontiac	48	1	L. Vásquez	O. Leiva
5—0—2—0	11	Ava Gardner	46	10	D. Ahumada	G. Avila
0—0—5—0	12	Señorial	46	7	J. Parra	O. Silva
3—0—0—0	13	Referencia	45	12	N. N.	J. Romero
0—0—0—0	14	Antique	45	8	J. Monardes	D. Alvarez
— — —0	10	La Pochita	47	5	L. Yáñez	D. Alvarez

SEGUNDA CARRERA.— 1.300 metros.— Condicional.— A las 13.45 horas.

Actuaciones	N°	Caballo	Kg	P.	Jinete	Jinete
— — —0	1	Elzir	55	6	D. Ahumada	I. Saavedra
— — —	2	Balarina	53	9	J. Parra	O. Silva
—4—0—0	3	Winner	53	14	H. Alfaro	Alv. Breque
— — —0	4	Matildin	52	3	E. Frías	G. Sarmiento
Reaparece	7	Amalia	50	5	S. Arellano	G. Sarmiento
4—0—6—0	6	Júpiter	51	7	J. Pacheco	E. Vidal
Reaparece	5	Sapphire	50	10	R. Núñez	L. E. Vásquez
0—5—0—0	8	Calandria	48	8	P. Bravo	F. Parisi
3—0—0—5	9	Estrella	48	11	H. Obregón	O. Urbina
0—0—0—0	10	Igual Pascual	48	1	E. Vásquez	O. Leiva
4—2—3—5	11	Buenamora	45	12	R. Durán	A. Padovani
0—0—4—0	12	Burleta	45	2	L. Yáñez	H. Navarro
4—5—0—0	13	Contulmana	45	13	L. Vásquez	D. Araya
0—0—0—0	14	Polilla	45	4	L. Duque	G. Mancilla

TERCERA CARRERA.— 1.300 metros.— Condicional.— A las 14.15 horas.

Actuaciones	N°	Caballo	Kg	P.	Jinete	Jinete
—2—0—2	1	C. del Aire	53	14	E. Frías	G. Sarmiento
— — —	2	Shell City	53	2	D. Santibáñez	H. Jara
— — —0	3	Bloom	52	6	H. Obregón	Alv. Breque
Reaparece	4	Grace	52	8	S. Azócar	O. Silva
Reaparece	5	P. Escocés	51	11	V. Lobos	G. Mancilla
—3—0—6	6	B. Girl	50	7	N. N.	O. Urbina
—5—0—0	7	Eurasia	50	13	L. Duque	E. Vidal
2—4—6—0	8	Belmondo	48	1	G. Cortés	U. Bravo
5—6—0—2	9	El Ganó	48	9	A. Orellana	G. Pérez
3—5—0—3	10	Resistencia	47	10	L. Yáñez	D. Alvarez
6—4—2—6	11	Dulce Noche	46	3	J. Miranda	L. Alvarez B.
0—0—4—0	12	Arrachada	45	12	R. Durán	D. Araya
4—0—0—4	13	Hilda	45	5	J. Parra	E. Spirea
6—5—0—0	14	P. Amarilla	45	4	L. Vásquez	I. Saavedra

CUARTA CARRERA.— 1.500 metros.— Indice: 51 al 64.— A las 14.45 horas.

Actuaciones	N°	Caballo	Kg	P.	Jinete	Jinete
2—1—5—3	1	Tipo Rico	58	8	E. Romero	Alv. Breque
0—1—2—2	2	Countryman	57	4	C. Astorga	H. Garretón
0—0—0—0	3	Dictador	53	7	L. Vásquez	D. Araya
0—6—0—1	4	Luzón	52	10	R. Núñez	C. Muñoz E.
0—0—1—4	5	Victimado	48	5	J. Monardes	E. Vidal
5—2—4—1	6	Bío Bío	47	6	J. Miranda	L. Alvarez B.
0—0—0—5	7	Moreno	45	2	L. Duque	E. Vidal
3—4—6—2	8	Titián	47	1	J. Parra	O. Silva
0—2—3—1	9	Ganadero	45	9	R. Durán	A. Padovani
0—0—0—0	10	Monigote	45	3	L. Yáñez	D. Alvarez

QUINTA CARRERA.— 1.500 metros.— Indice 20 al 27.— A las 15.20 horas.— (Primera válida para la Apuesta Triple).

Actuaciones	N°	Caballo	Kg	P.	Jinete	Jinete
0—0—0—0	1	Hijo Bravo	55	12	H. Alfaro	A. Padovani
0—6—4—1	2	Niloka	55	11	L. Mejías	U. Bravo
0—6—0—0	3	Rojelana	54	5	S. Pérez	D. Bernal
0—6—0—5	4	Fulgor	53	6	E. Frías	E. González
1—1—3—5	5	Plenario	53	10	J. Monardes	L. Alvarez B.
0—0—0—0	6	Caso Raro	52	8	L. Yáñez	R. Saavedra
— — —	7	C. Grande	52	1	L. Morales	O. Mancilla
0—0—0—1	8	Big Prince	51	13	N. N.	O. Castillo
5—4—2—2	9	Lady Chum	51	9	E. Vásquez	D. Urbina
0—0—1—3	10	Sun Glory	51	3	D. Ahumada	G. Avila
0—6—2—0	11	Ashley	50	7	R. Núñez	D. Alvarez
0—0—0—1	12	F. Dorada	49	2	L. Vásquez	G. Pérez
0—0—2—5	13	Foxy	48	4	N. N.	O. Leiva

SEXTA CARRERA.— 1.500 metros.— Indice 75 al 88.— A las 16.05 horas.— (Primera válida para la Apuesta Doble).

Actuaciones	N°	Caballo	Kg	P.	Jinete	Jinete
Reaparece	1	Yacoti	58	1	E. Romero	G. Sarmiento
2—1—1—6	2	Qué Será	54	3	A. Naranjo	O. Urbina
5—0—0—5	3	Realejo	53	9	S. Azócar	L. A. Bernal
0—6—0—2	4	Fleuret	51	2	H. Obregón	O. Urbina
4—1—0—4	5	Callín	49	10	R. Durán	A. Padovani
2—3—2—1	6	Satsuma	49	4	L. Vásquez	D. Sandoval
0—4—6—5	7	Alegórico	48	7	J. Parra	O. Silva
1—5—0—4	8	Mandingo	48	6	A. Orellana	A. Martínez
0	9	Para Todos	47	3	D. Ahumada	D. Alvarez
4—3—4—2	10	Almirantazgo	46	8	L. Yáñez	D. Alvarez

SEPTIMA CARRERA.— 1.700 metros.— Clásico: Sociedad de Criadores.— A las 16.40 horas.— (Segunda válida para la Apuesta Triple).

Actuaciones	N°	Caballo	Kg	P.	Jinete	Jinete
0—3—2—6	1	Arlington	56	4	R. Arredondo	A. Martínez
0—5—5—1	2	Blanquerado	56	10	J. Pacheco	E. Spirea
0—2—3—1	3	Calaucán	56	1	S. Azócar	O. Silva
1—4	4	Campo	56	3	G. Saavedra	A. Padovani
0—1	5	Gorrioncillo	56	8	E. Muñoz	O. Silva
1—0	6	Lucky Ras	56	12	E. Romero	Alv. Breque
2—3—1—0	7	Miracolo	56	15	O. Saavedra	R. Saavedra
0—3—1	8	Nerone	56	2	J. Miranda	E. Vidal
0—2	9	Parece	56	11	H. Obregón	E. Vidal
4—3—4—1	10	Parmesano	56	9	J. Farías	L. Valle P.
5—2—6—2	11	Pelandrún	56	14	S. Arellano	O. Leiva
0—1—2—0	12	Price	56	7	N. N.	E. Vidal
0—0—2—4	13	Que Bueno	56	13	S. Benavides	D. Araya
1—3—2—3	14	Río Cuarto	56	5	A. Naranjo	O. Urbina
1—2—1—3	15	Tiffany	56	6	C. Astorga	E. Vidal

OCTAVA CARRERA.— 1.500 metros.— Indice: 27 al 39.— A las 17.15 horas.— (Segunda válida para la Apuesta Doble).

Actuaciones	N°	Caballo	Kg	P.	Jinete	Jinete
0	1	San Carlos	57	6	A. Naranjo	D. Araya
0—4	2	Casalis	54	1	C. Astorga	G. Avila
6—0—6—0	3	Tamboreo	54	12	G. Saavedra	H. Garretón
0—3—3—1	4	Huilco	52	7	D. Ahumada	I. Saavedra
4—3—1—4	5	Aplauso	51	3	E. Vásquez	L. E. Vásquez
0—0—0—0	6	La Marquesita	51	13	H. Obregón	Alv. Breque
5—0—6—6	7	Chiflón	50	2	S. Azócar	D. Bernal
0—5—0—5	8	Mardito	50	9	N. Bravo	U. Bravo
5—2—4—6	9	Palmadito	50	11	J. Parra	F. Parisi
Reaparece	10	Krupp	49	8	R. Durán	F. Galleguillos
6—6—6—0	11	Mi Millarey	49	4	L. Vásquez	D. Sandoval
4—1—2—0	12	Big Life	47	5	J. Monardes	H. Alcántara
0	13	Flautista	47	10	A. Orellana	G. Pérez

NOVENA CARRERA.— 1.500 metros.— Indice: 42 al 51.— A las 17.55 horas.— (Tercera válida para la Apuesta Triple).

Actuaciones	N°	Caballo	Kg	P.	Jinete	Jinete
2—1—5—0	1	Royal Flush	57	14	G. Saavedra	E. Vidal
1—5—4—2	2	Atardecer	54	8	R. Arredondo	O. Leiva
0—5—0—0	3	Big Combat	54	2	J. Pacheco	L. Alvarez B.
0—5	4	Curiosilla	50	9	N. N.	L. Alvarez B.
6—6—0—0	5	Oberón	53	11	C. Astorga	H. Alcántara
0—2—1—0	6	Coal	52	13	S. Azócar	O. Silva
1—5—2—3	7	A la Carga	49	4	L. Vásquez	U. Duque
4—3—4—0	8	Chams	49	3	H. Obregón	D. Bernia
0—0—0—0	9	Coronada	49	10	H. Quijada	H. Bernal
0—0—3—2	10	Espiral	49	1	R. Durán	L. E. Vásquez
0—5—1—0	11	M. Adele	48	12	J. Miranda	G. Sarmiento
4—1—3—0	12	Merbella	48	6	A. Orellana	A. Martínez
6—4—1—1	13	Fortachín	47	5	E. Vásquez	H. Garretón
4—3—0—4	14	Jalma	46	7	J. Parra	C. Muñoz E.

Peatón:
Recuerde el ABC de su seguridad:
A vance sólo cuando tenga al frente la luz verde del semáforo.
B aje a la calzada sólo en las esquinas y cuando la señal lo autorice.
C ruce únicamente cuando esté seguro de no tener accidentes.
CLUB DE SEGURIDAD EN EL TRANSITO

CLUB HIPICO. - Domingo 6 de octubre de 1963

PRIMERA CARRERA.— A las 12.30 horas.— 1.100 metros.— Condicional.

Jinete	N°	Caballo	Kg	P.	Ref.	Antecedentes
H. Salas	1	Academy	53	11	——	Debutante. Hija de Amásis en R. A. F., por Diarama
F. Meneses	2	Agua Fría	53	5	1734	8.a de P. Quimera en 1.500; con 49; en 1.32; Cond.
M. Yáñez	3	A. Llanera	53	15	——	Debutante. Hija de Aclarando en Súbdita, por Forest
E. Contreras	4	Angela	53	6	1736	10.a de Serenita en 1.100; con 49; en 1.07; Condic.
E. Araya	5	Arponista	53	12	1736	6.a de Serenita en 1.100; con 53; tiempo: 1.07; Cond.
R. Jaque	6	Cosa Brava	53	16	1169	12.a de Agatha en 1.200; con 53; tiempo: 1.16; Condic.
C. Gáldames	7	Doña Clara	53	7	906	8.a de Majeza en 1.100; con 52; en 0.59 2/5; Condic.
G. Jorquera	8	Girada	53	13	1673	6.a de Girondine en 1.200; con 53, en 1.13 3/5; Cond.
N. N.	9	Luana	53	1	1734	6.a de P. Quimera en 1.500; con 51; tiempo: 1.32; C.
N. González	10	M. Esther	53	8	1756	13.a de Platanera en 1.200; con 53; en 1.16; Condic.
R. Céspedes	11	M. Rosarito	53	17	1673	7.a de Girondine en 1.200; con 53; tiempo 1.13 3/5; C.
E. Guajardo	12	Negelia	53	2	1736	9.a de Serenita en 1.100; con 51; en 1.07; Condic.
J. L. Silva	13	Perseguidora	53	9	1676	10.a de Kawasaki en 1.200; con 53; tiempo: 1.12; Cond.
J. Aliaga	14	Precavida	53	14	1737	4.a de Novedad en 1.100; con 49; en 1.06 3/5; Cond.
M. Ramírez	15	Saltadora	53	3	1673	4.a de Girondine en 1.200; con 9; en 1.13 3/5; Condic.
C. Ibarra	16	Sokatoma	53	10	1600	13.a de M. Caroline en 1.200; con 52; en 1.18; Condic.
R. Parodi	17	Taniusha	53	18	1734	Ultima (11.a), de P. Quimera en 1.500; con 9; en 1.32; C.
C. Pezoa	18	Versada	53	4	1676	4.a de Kawasaki en 1.200; con 49 kilos; en 1.12; Condic.

SEGUNDA CARRERA.— A las 12.52 horas.— 1.100 metros.— Condicional.

Jinete	N°	Caballo	Kg	P.	Ref.	Antecedentes
R. Parodi	1	Aristócrata	53	3	1736	2.a de Serenita en 1.100; con 53; tiempo: 1.07; Condic.
H. Salas	2	Boreas	53	11	1508	8.a de Almenara en 1.200; con 53; tiempo: 1.19; C.
O. Muñoz	3	Combativa	53	4	——	Deb. Hija de Espace Vital en Campana, por Taital
N. González	4	Charada	53	10	1711	8.a de Demagogo en 1.700; con 52; tiempo: 1.5 2/5; C.
L. Godoy	5	Doña Zoila	53	12	1674	9.o de Detita en 1.200; con 51; en 1.13 3/5; Condic.
J. L. Silva	6	Fair Maid	53	14	1674	7.a de Detita en 1.200; con 49; tiempo: 1.12 3/5; C.
F. Toro	7	Fascination	53	2	——	Debutante. Hija de Pharad en Fiorella, por Pierton
J. Duarte	8	Ilusionada	53	9	——	Debutante. Hija de Big Burn, en Shei Spoon, por S.
A. Morales	9	La Cotorra	53	16	1673	10.a de Girondine en 1.200; con 53; en 1.13 3/5; C.
S. Pradenas	10	Melinda	53	1	1756	12.a de Platanera en 1.200; con 52; tiempo: 1.16 Cond.
C. Gáldames	11	Mentita	53	8	1736	8.a de Serenita en 1.100; con 51; tiempo: 1.07; Condic.
M. Ramírez	12	Nastacia	53	6	1676	5.a de Kawasaki en 1.200; con 52; tiempo: 1.12; Condic.
R. Céspedes	13	Niagua	53	13	1673	2.a de Girondine en 1.200; con 49; en 1.13 3/5; Condic.
J. Castro	14	Radiant Girl	53	17	1674	3.a de Detita en 1.200; con 53; tiempo: 1.12 3/5; C.
F. Venegas	15	S. Love	53	15	——	Debutante. Hija de Serpenyoe en Madara's Love por M.
J. Aliaga	16	Vancouver	53	5	1169	5.a de Agatha, en 1.200; con 52; tiempo: 1.18; Condic.
J. Chamorro	17	Zarpada	53	7	1736	Penúlt. (12.a), de Serenita en 1.100; con 51; en 1.07; C.

TERCERA CARRERA.— 1.100 metros.— Condicional. — A las 13.15 horas.

Jinete	N°	Caballo	Kg	P.	Ref.	Antecedentes
J. Castro	1	Alunada	53	12	1676	3a. de Kawasaki en 1.200 con 53 kilos, 1.12, condicional
R. Parodi	2	Belladora	53	1	1296	17a. de P. Victoria en 1.100 con 53 kilos, 1.13, condic.
H. Salas	3	Bermuda	53	13	1294	7a. de Marisa en 1.100 con 53 kilos, 1.12 3/5, condic.
J. Duarte	4	Cinnamón	53	7	1600	Penúlt. (15a.) de M. Caroline en 1.200 con 53 kilos, 1.18
E. Carreño	5	Coneja	53	18	1456	Ult. (14a) de Fusión en 1.200 con 50 kilos, 1.14, condic.
C. Sepúlveda	6	La Cabaña	53	2	——	Debutante. Hija de Calificado en Pasabola, por Lady
A. Núñez	7	Lady Hiss	53	9	1737	3a. de Novedad en 1.100 con 53 kilos, 1.06 3/5, condic.
J. L. Silva	8	Lunera	53	14	——	Debutante. Hija de C. Life en L. Rosea, por M. C.
M. Ramírez	9	Marisol	53	6	1757	4a. de La Centella en 1.200 con 51 kilos, 1.15 2/5, cond.
R. Céspedes	10	Mosquetera	53	8	1676	2a. de Kawasaki en 1.200 con 53 kilos, 1.12, condicional
R. Jaque	11	Muñeca	53	15	1736	4a. de Serenita en 1.100 con 53 kilos, 1.07, condicional
O. Muñoz	12	Nefer	53	3	1737	2a. de Novedad en 1.100 con 53 kilos, en 1.06 3/5, cond.
J. Aliaga	13	Partidora	53	16	1736	3a. de Serenita en 1.100 con 49 kilos, 1.07, condicional
C. Galdames	14	Petulancia	53	10	958	9a. de Nalda en 1.200 con 52 kilos, 1.22 3/5, condicional
F. Toro	15	Prima	53	17	——	Debutante. Hija de Holmbush en Princesa Aurora, por Le
V. Espinoza	16	Sorprenda	53	4	1698	Penúl'tima (10a.) de Las Lomas en 1.400 con 53, 1.30 4/5
P. Venegas	17	Temeraria	53	11	1520	Penúlt. (9a. de M. Clara en 1.600 con 52 kilos, 1.44, C.
N. Gonzáles	18	Vandolena	53	5	1621	No tabla en 1.200 de Lagarterana con 53 kilos, condic.

CUARTA CARRERA.— 2.000 metros.— 5a. serie.— A las 13.39 horas.

Jinete	N°	Caballo	Kg	P.	Ref.	Antecedentes
P. Ulloa	1	Colérico	56	3	1735	3.o de Tranquilo en 2.200 con 53 kilos, 2.17, condicional
O. Muñoz	2	Monrey	54	7	1675	4.o de Skittish en 1.600 con 54 kilos, 1.37, condicional
H. Pilar	3	Don Rufo	53	2	1714	Penúlt. (2.o) de Alex 1.200 con 48 kilos, 2.15 2/5, hand.
J. Caro	4	Lord	50	5	1779	2.o de Encino en 1.600 con 50 kilos, 1.40 2/5, 5a. serie
C. Sepúlveda	5	Agresor	49	1	1744	7.o de Cecil Rhodes en 1.500 con 49 kilos, 1.31 2/5, 5a. s.
A. Núñez	6	Castelar	49	8	1777	13.o de Harem en 2.000 metros con 56 kilos, 2.00, clásico
F. Meneses	7	Río Tajo	46	6	1779	3.o de Encino en 1.600 con 48 kilos, 1.40 2/5, 5a. serie
R. Gatica	8	Busca Oro	45	4	1642	Ult. (14.o) de Patrulla en 1.700 con 48 kilos, 1.44, 6a. s.

QUINTA CARRERA.— 1.200 metros.— 6a. serie.— A las 14.04 horas.— (Primera válida para la Apuesta Triple. Cierre, a las 13.51 horas.)

Jinete	N°	Caballo	Kg	P.	Ref.	Antecedentes
P. Ulloa	1	Antimaco	55	5	1664	6.o de Mono Fox en 1.200 con 54 kilos, 1.11 3/5, 6a. s.
O. Olivares	2	Gonipón	55	3	1745	Penúlt. (9.o) de Makarios en 1.500 con 47 kilos, 1.31 1/5
J. García	3	Lucano	55	11	1767	12.o de Hig Fi en 1.200 con 52 kilos, 1.14 1/5, 6a. serie
O. Muñoz	4	Guapo	54	17	1731	2.o de Ferid en 1.300 con 54 kilos, 1.18 1/5, 6a. serie
G. Jorquera	5	Moscosa	54	6	1741	2a. de Piba Linda en 1.100 con 57 kilos, 1.06, 7a. serie
J. Chamorro	6	Pampa Mía	54	18	1731	10a. de Piperacina en 1.500 con 51 kilos, 1.34 2/5, 5a. s.
J. Baeza	6a	M. Rosalinda	48	15	1502	8a. de Espina en 1.200 con 56 kilos 1.14 2/5, 6a. serie
C. Pezoa	7	Suzy Beny	54	12	1746	12a. de Senecha len 1.500 con 52 kilos, 1.32, 6a. serie
G. Ayub	8	Indulto	53	2	1743	Penúlt. (15.o) de Sun Vido en 1.100 con 50 kilos, 1.05 2/5
R. Madariaga	9	Off Set	52	16	1632	Ganó a Orfeo Negro en 1.200 con 53 kilos, 1.14 1/5, 7a. s.
P. Meneses	10	Yacuto	52	10	1413	Penúlt. (13.o) de Sátiro en 1.200 con 54 kilos, 1.15, 7a.
H. Salas	11	Tolondrón	51	7	1664	7.o de Mono Fox en 1.200 con 50 kilos, 1.11 3/5, 6a. s.
P. Muñoz	12	Berenice	50	13	1764	9a. de Seda en 1.200 con 53 kilos, 1.15 2/5, 9a. serie
H. Pilar	13	Colmao	50	1	1721	7.o de Férid en 1.300 con 54 kilos, 1.18 1/5, 6a. serie
G. Saavedra	14	Romaña	50	19	1743	14a. de Sun Vido en 1.100 con 47 kilos, 1.05 2/5, 6a. s.
R. Jaque	15	Apenado	49	14	1773	9.o de Tía Claudina en 1.100 con 51 kilos, 1.07, 6a. s.
A. Núñez	16	Sacarino	49	8	1680	12.o de Mocosa en 1.200 con 54 kilos, 1.12 2/5, 7a. serie
O. Meneses	17	Termar	48	4	1705	9.o de Sun Re nen 1.200 con 51 kilos, 1.15 1/5, 9a. serie
J. Caro	18	La Tucana	46	9	1680	13a. de Mocosa en 1.200 con 51 kilos, 1.12 2/5, 7a. serie

SEXTA CARRERA.— A las 14.29 horas.— 1.500 metros.— 6a. serie.— (Segunda válida para la Apuesta Triple. Cierre a las 14.19 horas.)

Jinete	N°	Caballo	Kg	P.	Ref.	Antecedentes
F. Toro	1	Premiado	56	6	1672	Penúlt. (13) de Bobby en 1.400 con 50 k. Tpo.: 1.27
O. Muñoz	2	La Buly	55	1	1644	7a. de Tirzo en 1.700 con 48 k. Tpo.: 1.45. 5a. serie
R. Latorre	3	Gifford	54	10	1561	Penúlt. (6.o) de Buen Amigo en 1.600 con 47 k. Tpo.
A. Núñez	4	La Mocha	53	5	1686	Penúlt. (12a) de B. Magic en 1.400 con 1.27. 8a. serie
E. Araya	5	Respaldo	53	7	1745	2.o de Makruos en 1.500 con 46 k. Tpo: 1.31 1/5.
P. Muñoz	6	Flamenco	49	2	1664	11.o de Mono Fox en 1.200 con 52 k. Tpo.: 1.11
F. Venegas	7	Beaumarchais	48	11	1746	2.o de Senechal en 1.500 con 47 k. Tpo.: 1.32.
J. Amestelly	8	Pastelón	48	8	1733	14.o de Viento Sur en 1.500 con 53 k. Tpo.: 1.34
R. Jaque	9	Pío Pío	47	12	1423	7.o de Carrasco en 1.600 con 50 k. Tpo.: 1.41.
J. Aliaga	10	Tour Bleue	46	3	1336	17a. de Sapo Loco en 1.300 con 49 k. Tpo.: 1.28.
F. Meneses	11	G. Poupee	45	9	1663	8a. de Lightkeeper en 1.400 con 53 k. Tpo.: 1.28.
S. Alcalde	12	Plácida	45	4	1774	12a de Prometedor en 1.600 con 47 k. Tpo.: 1.40.

SEPTIMA CARRERA.— A las 14.54 horas.— 1.200 metros.— Condicional.— (Tercera válida para la Apuesta Triple. Cierre a las 14.54 horas.)

Jinete	N°	Caballo	Kg	P.	Ref.	Antecedentes
F. Venegas	1	Cara Donna	57	4	1740	Ganó a Banquier en 1.100 con 52 k. Tpo.: 1.05.
N. N.	2	Almenara	53	7	1508	Ganó a Dindina en 1.200 con 51 k. Tpo.: 1.19, Cond.
R. Céspedes	3	Detita	53	10	1674	Ganó a Nefer en 1.200 con 49 k. Tpo.: 1.12 3/5, Cond.
G. Jorquera	4	Frisolera	53	1	1527	Ultima (17a.) de Esfumada en 1.700 con 53 k.
E. Araya	5	Kablieña	53	12	1527	12a, de Esfumada en 1.700 con 53 k. Tpo.: 1.50.
R. Ramírez	6	M. Caroline	53	5	1686	7a. de Lindofuerte en 1.200 con 50 k. Tpo.: 1.11.
J. Aliaga	7	Novedad	53	9	1737	Ganó a Nefer en 1.100 con 53 k. Tpo.: 1.06 3/5, Cond.
L. A. Marchant	8	Pagana	53	11	1717	Penúlt. (8a) de Perdurable en 1.300 con n55 k. Tpo.
C. Pezoa	9	Paraiba	53	2	1686	3a. de Lindofuerte en 1.200 con 50 k. Tpo.: 1.11.
R. Jaque	10	Prestancia	53	6	1706	12a. de Chinchorrito en 1.200 con 54 k. Tpo.: 1.15
A. Núñez	11	P. Quimera	53	8	1734	Ganó a Porte des Lilas en 1.500 con 49 k. Tpo.: 1.32
P. Toro	12	Tabaola	53	3	1463	10a. de Esfumada en 1.600 con 50 k. Tpo.: 1.38

OCTAVA CARRERA.— A las 15.18 horas.— 1.500 metros.— 4a. serie.

Jinete	N°	Caballo	Kg	P.	Ref.	Antecedentes
L. A. Díaz	1	Skittish	57	1	1675	Ganó a Galgo Lindo en 1.600 con 56 k. Tpo.: 1.37.
H. Salas	2	Ampuloso	54	5	1325	5.o de Cañamal en 1.600 con 53 k. Tpo.: 1.41. 3a. s.
O. Olivares	3	Chasuluta	54	9	1073	5.o de Orlando en 1.500 con 54 k. Tpo.: 1.32. 4a. s.
S. Pradenas	4	Cotileo	53	12	1775	10a. de Doraya en 1.100 con 56 k. Tpo.: 1.07. 4a. s.
R. Parodi	5	Irascible	53	2	1599	4.o de Milord en 1.200 con 55 k. Tpo.: 1.16. Condic.
C. Pezoa	5a	Demagogo	51	3	1711	Ganó a Rumbero en 1.700 con 56 k. Tpo.: 1.45 2/5.
E. Araya	6	Miss Lilly	53	6	1776	Ultima (10a.) de Napoleón en 1.600 con 55 k. Tpo.: 1.
H. Pilar	7	Buen Amigo	52	10	1735	2.o de Tranquilo en 2.200 con 51 k. Tpo.: 2.17. Condic.
A. Núñez	8	Neutral	51	7	1715	Ganó a Ras del Sol en 1.200 con 55 k. Tpo.: 1.12.
F. Meneses	9	Qué Valor	51	11	1744	2.o de Cecil Rhodes en 1.500 con 52 k. Tpo.: 1.31 2/5.
G. Meneses	10	Rigor	48	4	1340	Penúlt. (10) de Chacona en 1.700 con 52 k. Tpo.: 1.57.
J. Amestelly	11	Encino	47	8	1779	Ganó a Lord en 1.600 con 50 k. Tpo.: 1.40 2/5. 5a. s.

NOVENA CARRERA.— A las 15.43 horas.— 1.600 metros.— Clásico.

Jinete	N°	Caballo	Kg	P.	Ref.	Antecedentes
L. A. Díaz	1	Mi Criterio	50	4	1720	Ganó a Careo en 1.300 mts. con 54. 1.16 3/5.
J. Escobar	2	Ring	57	10	1720	Ultimo (6.o) de Mi Criterio en 1.300 con 58. 1.16 3/5
F. Toro	3	Aclamado	56	1	1762	5.o de Titanium en 1.400 mts. con 49. 1.26. C. Esp.
C. Pezoa	4	Félix	55	7	1742	6.o de Chummy en 1.900 mts. con 54. 1.55 2/5.
A. Núñez	5	Placentero	54	6	1742	4.o de Chummy en 1.900 mts. con 52. 1.55 2/5.
C. Sepúlveda	6	Granjero	51	2	1681	Ganó a Tranquilo en 1.700 mts. con 56. 1.43 3/5.
G. Jorquera	7	Cañamal	49	11	1771	4.o de Raspador en 2.600 mts. con 54. 2.46.
H. Pilar	8	M. Brando	49	5	1720	3.o de Mi Criterio en 1.300 mts. con 48. 1.16 3/5.
E. Gualardo	9	Albany	48	12	1780	11.o de Viajada en 1.100 mts. con 50. 1.06.
P. Meneses	10	Bramante	47	8	1645	7.o de Mi Criterio en 1.300 mts. con 48. 1.11 3/5.
J. Caro	11	Ganosa	47	8	1681	3a. de Granjero en 1.700 mts. con 54. 1.43 3/5.
R. Gatica	12	Disipada	45	9	1588	Ultima (11a.) de Flaubert en 1.500 mts. con 51.

DECIMA CARRERA.— A las 16.18 horas.— 1.200 metros.— 4a. serie.— (Primera válida para la Apuesta Triple. Cierre, a las 16.08 hrs.)

Jinete	N°	Caballo	Kg	P.	Ref.	Antecedentes
R. Parodi	1	Petardo	57	6	1738	3.o de Javanesa en 1.100 mts. con 56. 1.05. 4a.
C. Pezoa	2	Pletórica	55	4	1143	2a. de Mi Criterio en 1.100 mts. con 51. 1.06. 3a.
H. Salas	3	Kleber	54	16	1477	10.o de Serafín en 1.200 mts. con 55. 1.13 1/5. 3a.
O. Olivares	4	Marchamar	54	13	1722	5.o de Idéntico en 1.300 mts. con 51. 1.17. 3a.
E. Soto	5	V. Esperanza	54	1	1710	Ganó a Alouet en 1.200 mts. con 51. 1.14 2/5. 4a.
E. Contreras	6	Mena	53	8	1723	6a. de Despierto en 1.300 mts. con 56. 1.17 2/5. 4a.
E. Araya	7	Typperary	53	3	1775	6.o de Doraya en 1.100 mts. con 55. 1.07. 4a.
F. Toro	8	Emiliano	52	11	1775	3.o de Doraya en 1.100 mts. con 52. 1.07. 4a.
A. Núñez	9	M. Rojo	52	5	1722	4.o de Idéntico en 1.300 mts. con 47. 1.17. 3a.
J. Aliaga	10	Dorabella	50	7	1607	7a. de Vorobey en 1.200 mts. con 58. 1.18 3/5. 4a.
N. N.	11	Isabel	50	14	1710	6a. de V. Esperanza en 1.200 mts. con 50. 1.14 2/5.
C. Galdames	12	Perdurable	50	12	1776	7.o de Napoleón en 1.600 mts. con 52. 1.39 2/5. 4a.
J. Caro	13	Pericansia	48	2	1723	9a. de Despierto en 1.300 mts. con 51. 1.17 2/5. 4a.
F. Meneses	14	Queridita	46	8	1738	6a. de Javanesa en 1.100 mts. con 47. 1.05. 4a.

UNDECIMA CARRERA.— A las 16.48 horas.— 2.000 metros.— 3a. serie.— (Primera válida para la Apuesta Doble. Cierre, a las 16.35 hrs.)

Jinete	N°	Caballo	Kg	P.	Ref.	Antecedentes
E. Araya	1	Tranquilo	55	5	1735	Ganó a B. Amigo en 2.200 mts. con 55. 2.17. Cond.
O. Olivares	2	C. Rhodes	54	1	1744	Ganó a Qué Valor en 1.500 mts. con 57. 1.31 2/5. 3a.
O. Muñoz	3	El Bombo	54	12	1681	6.o de Granjero en 1.700 mts. con 56. 1.43 3/5. 3a.
C. Sepúlveda	4	M. de Oro	54	9	1704	8a. de Júbilo en 1.500 mts. con 54. 1.31 1/5. Clásico
H. Pilar	5	Miski	54	4	1643	6a. de Placentero en 2.000 mts. con 48. 2.02. Clásico
N. N.	6	El Obrero	52	6	1771	Penúlt. (5.o) de Raspador en 2.600 mts. con 48. 2.46.
P. Parodi	7	Rafia	52	2	1643	10a. de Placentero en 2.000 mts. con 47. 2.02.
F. Toro	8	Thor	52	7	1781	Penúlt. (11.o) de Sortilege en 1.600 mts. con 55.
C. Pezoa	9	Napoleón	51	11	1776	Ganó a Mi Esperanza en 1.600 mts. con 53. 1.39 2/5.
I. Amestelly	10	Itala	50	8	1492	Ganó a Maserati en 1.600 mts. con 50. 1.38 1/5. 4a.
G. Jorquera	11	Angelina	49	10	1713	Ganó a Longa en 1.600 mts. con 52. 1.37. Condic.
A. Núñez	12	Maserati	49	3	1781	7.o de Sortilege en 1.600 mts. con 52. 1.39 2/5. 4a.

CARRERA "A".— 4.000 metros.— Steeplechase.— SIN APUESTAS.— (Se correrá inmediatamente después de la 11a. carrera.)

Jinete	N°	Caballo	Kg	P.	
J. Alarcón	1	Oreado	81	4	
A. Rojas	2	Fanal	76	2	
L. Briones	2a	Ventarrón	75	3	S I N A P U E S T A S
Bravo	3	M. Vientos	76	5	
Carreño	4	Spring	72	6	
Díaz	5	Pernambuco	65	1	

DUODECIMA CARRERA.— A las 17.26 horas.— 1.200 metros.— Quinta serie.— (Segunda válida para la Apuesta Triple, Cierre a las 17.16 horas).

Jinete	N°	Caballo	Kg	P.	Ref.	Antecedentes
R. Madariaga	1	Selecciones	56	6	1704	RODO en la Júbilo en 1.500; con 52; en 1.31 1/5; Clásico, 3.a s.
C. Pezoa	2	Bengasi	54	11	1665	2.o de Nero's Gift en 1.200; con 53; en 1.11 2/5; 3.a s.
R. Parodi	3	Orientador	54	10	1531	Ultimo (13.o), de Sintonía en 1.200; con 53; en 1.17 3/5; quinta
F. Toro	4	Palermo	54	5	1740	4.o de Cara Donna en 1.100; con 55; en 1.05; 3.a s.
L. Godoy	5	Tapihue	54	12	1696	8.o del Lindofuerte en 1.200; con 51; en 1.11; 3.a s.
H. Basay	6	Líbano	53	1	1732	10.o de Ultima Hora en 1.500; con 48; en 1.33 1/5; 3.a s.
H. Salas	7	Atipada	52	7	1531	Penúlt. (12.a), de Sintonía en 1.200; con 50; en 1.17 3/5; 6.a s.
J. Amestelly	8	Mono Fox	52	2	1654	GANO a Messager en 1.200; con 53; en 1.11 3/5; 3.a s.
C. Sepúlveda	9	Monday	51	8	1745	7.o de Makarios en 1.500; con 56; en 1.31 1/5; 3.a s.
P. Muñoz	10	Scots Lady	51	3	1641	Penúlt. (8.a), de Escandinhas en 1.600; con 53; en 1.37; 3.a s.
R. Jaque	11	Charivari	48	9	1740	3.o de Cara Donna en 1.100; con 48; en 1.05; 3.a s.
H. Pilar	12	Excel	47	4	1740	7.a de Cara Donna en 1.100; con 50; en 1.05; 3.a s.
B. Gatica	13	Cocorocó	45	13	1717	5.o de Perdurable en 1.300; con 50; en 1.17 3/5; 3.a s.

(PASA A LA PAGINA 23)

Hipódromo Chile

Miércoles 2 de Octubre de 1963

PRIMERA CARRERA.— 1.500 metros.— Condicional.— A las 12.10 horas.

S. Vera	1 Agudo	56	14	G. Mancilla I.	Prince
D. García	2 Al Ras	56	18	R. Méndez	R. con Ras II
E. Araya	3 Algarrobo	56	3	J. Castro R.	Apolo
R. Madariaga	3a Pesito	56	1	J. Castro R.	Boabdil
V. Parra	4 Bye Bye	56	13	M. Rendic	Boabdil
F. Toro	5 Calabrés	56	15	J. Suárez	Castiglione
B. Céspedes	6 Cruzeiro	56	7	A. Ramírez	R. Forest
M. Díaz	7 Choc	56	4	A. Henríquez	T. Moulins
J. Martínez	8 Farfavito	56	5	Eto. Castillo	Farfadet
F. Venegas	9 Mancebo	56	10	M. A. Valenz.	Bayard III
E. Véliz	10 Monisimo	56	9	A. H. García	Monicaco
R. Neira	11 Pandax	56	2	O. Becerra	Pandillero
A. Núñez	12 Panvirol	56	16	S. Gajardo M.	Pandillero
A. Parra	13 Renal	56	8	H. Cisternas	Lujoso II
J. Borritos	13a Snow Man	56	11	H. Cisternas	Lujoso II
O. Hermosilla	14 Salestrin	56	17	A. Vodanovic	Antar
G. Meneses	15 Trueno	56	12	E. Barticevic	W. Honey
E. Saavedra	16 Waltari	56	6	E. Bécar	Gallardo

SEGUNDA CARRERA.— 1.400 metros.— Undécima serie.— A las 12.35 horas.

V. Bravo	1 Azucarada	55	1	A. Valenzuela	T. Moulins
J. Gutiérrez	2 Le Becau	55	18	T. Bustos	Leopoldo
R. Céspedes	3 Tempestuosa	55	13	A. Ramírez	Terremoto
E. Guajardo	4 Bochún	54	3	H. Godoy	Birlatou
R. Puyes	5 Bailando	54	2	E. Bécar	Birlatou
R. Neira	6 Gran Patria	54	6	R. Rabello	S. Flamme
F. Guzmán	7 Rurik	54	5	J. Troya	Plauss
C. Moreno	8 Taladro	53	14	A. Proschle	Teodolito
A. Salas	9 Antiparra	53	7	N. Peralta	Volpir
A. Mora	10 Operada	52	11	A. Lab	Fifo II
A. Morales	11 Yápiga	52	12	L. Santos	Abarquero
A. Díaz	12 Quepilcho	51	15	H. Yáñez	My Chum
F. Venegas	13 Floreada	50	8	M. Ortiz	B. Brown
J. Adasme	14 Vulcano	50	17	E. Barticevic	E. Foot
A. Muñoz	15 Galesa	50	9	H. González	Elastic
M. Campos	16 Marty	50	10	A. Donati	M. Fierro
G. Meneses	17 Shorty	49	16	H. Galaz	S. Flamme
M. Ramírez	18 Indiano	49	4	P. Valderrama	W. Prince

TERCERA CARRERA.— 1.400 metros.— Décima serie.— A las 13.05 horas.— (Primera válida para la Apuesta Doble).

D. Ojeda	1 Quita	54	8	G. Toro	E. Vital
H. Salas	2 Lido	53	4	J. Posadas	Hooligan
C. Barrios	3 Gobiernista	52	18	L. Guajardo	Florete
G. Jorquera	4 La Polin	52	3	O. Becerra	Pandillero
R. Neira	4a Souvenir	51	1	O. Becerra	M. Sea
L. Meneses	5 Montalbán	52	17	J. Santos	E. Vital
O. Cerda	6 Plebeyo	52	7	R. Luna M.	My Chum
O. García	7 Goyita	52	12	A. Donati	C. Life
J. Martínez	8 Audrey	51	16	R. Bernal G.	Vlasov
E. Guajardo	9 Match	51	9	V. Ramírez	My Sun
F. Adasme	10 Revelación	51	14	C. Santos	Candaules
V. Campos	11 Tiépolo	51	13	M. Martínez	Holmbush
Venegas	12 Pathy	50	10	J. Fuentes	R. d'Atout
Jaque	13 Sardabad	50	11	R. Villa	T. B. Road
Latorre	14 Ardentera	50	15	O. López	Quemarropa
Salas	15 Parlante	50	2	P. Bagú	Jardiniere
M. Ramírez	16 Izar Zuri	49	6	P. Medina	M. Sea
Muñoz	17 Tremal Naik	49	5	S. Miceli	Le Tellier

CUARTA CARRERA.— 1.400 metros.— Segunda serie.— A las 13.30 horas.

P. Toro	1 Candente	55	6	E. Cáceres	R. d'Atout
Véliz	2 Yaquil	54	7	R. Maggi	T. Moulins
Amestelly	3 Srta. Trini	52	4	J. Muñoz	T. of T. Cities
Parra	3a Blackamool	47	1	J. Muñoz	Latido
Pilar	4 Ult. Recuerdo	50	2	S. Miceli	Amasis
Vera	5 Novial	48	5	. Vial	Atophan
Jaque	6 Mariscal	48	3	L. A. García	B. Bronwn
Paredes	7 Payada	46	8	F. Castro	Effendi II

QUINTA CARRERA.— 1.400 metros.— Novena serie.— A las 14.00 horas.— (Segunda válida para la Apuesta Doble).

Pilar	1 Aerolito Rojo	54	10	D. Miranda	Parsi
García	2 Good Metal	54	17	I. Duque	F. Verdict
Ojeda	3 Merluza	54	1	C. Santos	T. B. Road
Véliz	4 Pretty	54	7	A. H. García	Licencioso
Toro	5 Vino Dulce	54	9	V. Contreras	Vlasov
Salas	6 Embassy	53	14	G. Toro	L. Lord
Olguín	7 Pícaro	53	13	A. Luna Q.	Ladino
Allende	8 Azulejo	53	3	A. Valenzuela	T. Moulins
Amestelly	9 Silvestre	52	2	A. Vodanovic	Serpenyoe
Toro	10 Caudillo	52	13	H. Miranda	S. Prince
García	11 Cumberland	52	5	R. Méndez	Ad. Terek
Salas	12 Quieto	52	15	V. Cepeda	T. Moulins
Barrios	13 Renown	52	11	H. Gazmuri	Antar
Martínez	14 Atila	51	16	O. Jara	S. Flame
Latorre	15 Calpe	51	18	A. Sepúlveda	Baal II
Guajardo	16 Qué Monada	50	8	A. Proschle	Quelus
Montoya	17 T. Rubio	50	4	N. Peralta	Parsi
Cerda	18 Recidiva	50	6	E. Cáceres	Bokara

SEXTA CARRERA.— 1.400 metros.— Tercera serie.— A las 14.30 horas.

Díaz	1 As de Trébol	57	7	D. Miranda	B. Boy
Madariaga	2 Vergel	56	10	A. Vodanovic	Y. Highness
Jaque	3 Dadivoso	53	9	M. Valenzuela	Shearwater
Amestelly	4 Nanmarú	53	3	O. Jara	Neópolis
Meneses	4a Corcoveador	47	15	O. Jara	T. Moulins
Hermosilla	5 W. Land	53	13	H. Galaz	T. Crown
Jorquera	6 Ahora Sí	55	2	S. Gajardo	Afghan II
Salas	7 Sabotaje	52	5	P. Bagú	W. Honey
Cerda	8 Acorde	51	14	R. Quiroz	Apolo
Martínez	9 Náutico	50	8	R. Bernal G.	N. ed Din
Paredes	10 Taffana	49	1	L. Santos	Arenales
Pilar	11 Ult. Hora	49	11	E. Navarro	Latido
Meneses	12 Balandro	48	4	H. Yáñez	Quelus
Gonzáles	13 Pato Negro	48	6	P. Briones	R. d'Atout
Céspedes	14 El Cuyano	45	12	H. Cisternas	Atophan

SEPTIMA CARRERA.— 1.200 metros.— Carrera Especial.— A las 15 horas.

Soto	1 Mascarade	62	1	A. Vodanovic	Ember
Araya	2 Cerbatana	61	6	P. Bagú	El Gaucho
Pilar	3 G. Puyehuito	56	2	E. Cáceres	Filibustero
Cerda	4 R. Dancer	52	7	R. Quiroz	Liberty
Amestelly	5 Maquiavélico	48	4	J. Castro R.	Serpenyoe
Meneses	6 Pretty Boy	47	5	J. Castro R.	Faubourg
Meneses	7 Llahué	48	8	C. Tapia	Latido
Parra	8 G. Muchacho	45	9	R. Maggi	T. Crown
Paredes	9 Rebotado	45	3	A. Sepúlveda	Faubourg

OCTAVA CARRERA.— 1.400 metros.— Cuarta serie.— A las 15.35 horas.— (Primera válida para la Apuesta Triple).

Bravo	1 Hill Duke	56	4	P. Briones	Hilltop
Véliz	2 M. Magoo	56	6	A. Ramírez	G. Strategy
Allende	2a Cobrador	52	7	A. Ramírez	Frenético
Sandoval	3 Revelry	56	2	H. González	Fragonard
Araya	4 Lombardero	55	14	E. Navarro	B. Burn
Madariaga	5 Sixty	55	3	O. Jara	H. Born
Jorquera	6 Somalia	55	11	L. A. García	W. Honey
Cerda	7 V. Negro	54	13	P. Bagú	Ember
Salas	8 Pichingal	51	9	J. Salas	T. Moulins
Camus	9 Compresor	51	2	J. Castro R.	Hooligan
Alcaide	10 Respetable	50	16	S. Miceli	M. Bowman
Salas	11 Príncipe Azul	49	15	F. Galleguillos	Ladino
Amestelly	12 Piperacina	48	8	A. Vodanovic	Flauss
Paredes	13 Baldón	48	13	A. Lab	Holmbush
Vera	14 Doria	48	1	J. Melero	B. Burn

NOVENA CARRERA.— 1.400 metros.— Octava serie.— A las 16.15 horas.

Madariaga	1 Betty	54	18	J. Castro R.	Elastic
Ibarra	2 Montepin	54	4	O. Jara	T. Moulins
Ojeda	3 Tartarín	53	9	L. Orellana E.	Cimarrón II
NO CORRE	4 Aladin	53	5	NO CORRE	M. Bowman
Salas	5 Alusiva	53	2	L. E. Toledo	M. Bowman
Alquinta	6 Doreen	53	14	E. Barticevic	W. Prince
Olguín	7 Gaeta	53	6	Fdo. Castro	Copernic
Meneses	8 Melekzaman	53	13	L. Santos	Murmullo
Bassay	9 Intuición	52	1	J. Quinteros	Asombro
Jorquera	10 Ansia	52	13	R. Villa	My Chum
Barra	11 Lightkeeper	52	15	M. Rendic	B. Boy
Martínez	12 Celaje	51	3	J. Salfate	Sycomore II
Toro	13 Certosa	51	11	D. Miranda	Arenales
Paredes	14 La Petite	51	18	A. Vodanovic	Copernic
Pilar	15 Ojo de Tigre	51	7	L. A. Bernal	Barranco
Cerda	16 Volantín	51	10	J. Bernal	Agasajo
Jaque	17 Treble Sky	50	17	Fco. Castro L.	S. Sky
Gonzáles	18 La Sagán	50	8	P. Briones	B. Boy

DECIMA CARRERA.— 1.400 metros.— Séptima serie.— A las 16.55 horas.— (Segunda válida para la Apuesta Triple).

Núñez	1 Mister Chuki	55	16	J. Posadas	Atophan
Jorquera	2 Bachicha	55	1		Capitán
Ojeda	2a) Surazo	53	2	R. Rabello	Capitán
Toro	3 Scapin	55	7	J. Suárez	Natal
Madariaga	4 B. Vista	54	14	J. Castro R.	Z. Azul
Cerda	5 El Jerarca	54	18	J. Romero	P. Sur
Barrios	6 Galanteo	54	11	L. Guajardo	Blakemere
Díaz	7 Muci	54	9	Ed. Rodríguez	Monterey
Meneses	8 Loredana	53	15	S. Fuentes	Fez
Pezoa	9 N. Estrellada	53	4	F. Chamorro	Ember
Martínez	10 Grumpy	53	5	J. H. Medina	Ambicioso
Montoya	11 Retocada	53	6	R. Bernal G.	Jardiniere
Meneses	11a) Semilla	52	10	R. Bernal G.	Sertorius
Toro	12 Aura	53	13	A. Ramírez	Apolo
Amestelly	13 Cadore	52	17	D. Miranda	Parral
Alcaide	14 Gaviol	52	3	V. Contreras	G. Green
Sepúlveda	15 Petisa	52	8	J. Melero B.	Neópolis
Pilar	16 Botnia	51	12	S. Miceli	Boabdil

UNDECIMA CARRERA.— 1.400 metros.— Sexta serie.— A las 17.35 horas.

Muñoz	1 Traslux	53	17	L. E. Toledo	Gallardo
Pilar	1a) Minimax	53	1	A. Breque E.	Bokara
Muñoz	2 Al Rodeo	54	3	L. E. Vásquez	Shearwater
González	3 Baldosín	54	6	H. Parra	D. Devil
Toro	4 Enderby	54	15	J. Vial	D. Devil
Cerda	5 Estupendo	54	9	P. Bagú	Quelus
Camus	6 Stock	54	16	A. Henríquez	S. Sky
Barrios	7 Sátiro	54	7	H. Gazmuri	F. Row
Campos	8 Papelucho	53	8	M. Martínez	S. Fare
Vera	9 Big Crisalys	53	10	P. Inda	Big Burn
Meneses	10 Cara Dura	53	14	J. Troya	Latido
Jorquera	11 Chan Chan	53	18	L. A. García	Sandwood
Bravo	12 Demi d'Or	53	13	S. Olivares	Angelillo
Núñez	13 Decadrón	52	11	D. Miranda	Arenales
Toro	14 El Diablo	52	2	O. Becerra	Kaifás
Ibarra	15 Grand Conde	52	12	H. Jara	G. Strategy
García	16 Cri de Guerre	51	4	J. B. Castro	Terek
Martínez	17 Chinchorrito	50	5	Ed. Rodríguez	Serpenyoe

DUODECIMA CARRERA.— 1.400 metros.— Quinta serie.— A las 18.15 horas.— (Tercera válida para la Apuesta Triple).

Toro	1 Blue Fog	56	3	J. Suárez	B. Boy
Sandoval	2 Baman	55	16	H. González	Manipour
Véliz	3 Erebus	55	14	J. Bernal	Empire
Montoya	3a O. de Aguila	54	10	J. Bernal	Murmullo
Ramírez	4 Rey de Reyes	55	15	P. Valderrama	Taranto
Salas	5 Río Real	55	5	P. Bagú	R. Stream
Madariaga	6 Don Jaime	54	6	S. Gajardo M.	Taranto
Cerda	7 Saturday	54	2	J. Núñez	Bokara
Toro	8 La Lolito	54	13	A. Ramírez	Bacardi
Paredes	9 Viento Sur	57	18	F. Parisi	Le Vent
Jorquera	10 J. Burg	52	17	R. Villa	My Chum
Bassay	11 [illegible]	51	4	J. García A.	Sandwood
Vera	12 [illegible]	51	1	P. Inda	Pharad
Allende	13 [illegible]	51	8	P. Gazmuri	Candaules
Martínez	14 Como El	51	9	R. Maggi	Bufón
Camus	15 [illegible]	51	12	A. Henríquez	G. Green
Amestelly	16 P. Alto	50	11	G. Mancilla I.	Prince
Pilar	17 Doblete	49	7	L. E. Toledo	L. Lord

PRONOSTICOS DE LA PRENSA (HIPODROMO CHILE)

	1.a Carrera	2.a Carrera	3.a Carrera	4.a Carrera	5.a Carrera	6.a Carrera	7.a Carrera	8.a Carrera	9.a Carrera	10.a Carrera	11.a Carrera	12.a Carrera
LA NACION	Pesito, Agudo, Calabrés	Antiparra, Shorty, Indiano	Plebeyo, Audrey, Parlante	U. Recuerdo, S. Trini	Cumberland, A. Rojo, Recidiva	Acorde, U. Hora, Náutico	Rebotado, Mascarade, Maquiavélico	Doria, Pichingal, Piperacina	O. de Tigre, Lightkeeper, Gaeta	Botnia, Loredana, Grumpy	El Diablo, Sátiro, Chan Chan	B. Magic, P. Alto, Doblete
GOLPE	Calabrés, Algarrobo, Agudo	Galesa, Bochúm, Azucarada	La Polin, T. Naik, Goyita	U. Recuerdo, Candente	Atila, A. Rojo, Silvestre	U. Hora, Náutico, Vergel	Rebotado, Llahué, G. Puyehuito	Lombardero, Compresor, Piperacina	La Sagan, O. de Tigre, Alusiva	Bachicha, N. Estrellada, Botnia	Chinchorrito, Al Rodeo, El Diablo	Muñeco, P. Alto, Doblete
LA HIPICA	Calabrés, S. Man, Algarrobo	Quepilcho, Shorty, Bochúm	Audrey, T. Naik, Plebeyo	U. Recuerdo, S. Trini	A Rojo, Caudillo, Renown	U. Hora, Nanmarú, Acorde	G. Puyehuito, Cerbatana, Maquiavélico	Piperacina, Lombardero, Baldón	Alusiva, O. de Tigre, Lightkeeper	Aura, Botnia, Galanteo	Chinchorrito, Minimax, El Diablo	La Lolito, B. Magic, Doblete
EL CLUB	Choc, Agudo, Algarrobo	Bochúm, Operada, Galesa	Parlante, La Polin, Goyita	U. Recuerdo, Payada	Embassy, A. Rojo, Renown	Acorde, Náutico, Sabotaje	R. Dancer, Llahué, Rebotado	Doria, Pichingal, Lombardero	Alusiva, Lightkeeper, Tartarín	N. Estrellada, Botnia, Aura	Sátiro, El Diablo, Al Rodeo	P. Alto, Doblete, Cacique
EL SIGLO	Algarrobo, Choc, Snow Man	Galesa, Operada, Bochúm	Souvenir, La Polin, Match	U. Recuerdo, Blackamoor	A. Rojo, Caudillo, Recidiva	Acorde, U. Hora, Ahora Sí	G. Puyehuito, Maquiavélico, Llahué	Doria, Lombardero, Revelry	Alusiva, Lightkeeper, Tartarín	Botnia, Aura, Loredana	El Diablo, Traslux, Chan Chan	Doblete, Cacique, B. Magic
CLARIN	Calabrés, Agudo, Renal	Galesa, Operada, Bochúm	La Polin, Plebeyo, Audrey	U. Recuerdo, S. Trini	Silvestre, Atila, Recidiva	U. Hora, Acorde, Dadivoso	Rebotado, Llahué, G. Puyehuito	Lombardero, Piperacina, Baldón	O. de Tigre, La Sagan, Alusiva	N. Estrellada, Bachicha, Botnia	Chinchorrito, El Diablo, Al Rodeo	Muñeco, V. Sur, Doblete
LAS ULTIMAS NOTICIAS	Choc, Calabrés, Algarrobo	Galesa, Operada, Shorty	Match, La Polin, Plebeyo	U. Recuerdo, Candente	Cumberland, Embassy, Caudillo	Ultima Hora, Acorde, El Cuyano	G. Puyehuito, R. Dancer, Mascarade	Doria, Piperacina, Lombardero	Alusiva, Lightkeeper, O. de Tigre	Loredana, Botnia, Scapin	Minimax, Decadrón, N. Estrellada	Saturday, Doblete, B. Magic
LA SEGUNDA	Choc, Calabrés, Agudo	Operada, Quepilcho, Bochúm	Parlante, Match, La Polin	U. Recuerdo, S. Trini	Renown, A. Rojo, Caudillo	U. Hora, P. Negro, El Cuyano	G. Puyehuito, Llahué, Mascarade	Doria, Compresor, Lombardero	Alusiva, Lightkeeper, Tartarín	Botnia, Loredana, Scapin	Minimax, Decadrón, Chan Chan	Saturday, Doblete, P. Alto
LA TERCERA	Snow Man, Panvirol, Monisimo	Operada, Quepilcho, Vulcano	La Polin, Goyita, Souvenir	U. Recuerdo, S. Trini	Cumberland, Atila, Caudillo	Acorde, Ahora Sí, U. Hora	R. Dancer, G. Puyehuito, Cerbatana	Lombardero, Baldón, Compresor	T. Sky, Lightkeeper, Alusiva	Botnia, N. Estrellada, Loredana	Sátiro, Chan Chan, Enderby	Como El, D. Jaime, Cacique
ULTIMA HORA	Algarrobo, Calabrés, Choc	Operada, Galesa, Vulcano	La Polin, Match, Audrey	U. Recuerdo, S. Trini	A. Rojo, Recidiva, Caudillo	U. Hora, Acorde, El Cuyano	G. Puyehuito, Llahué, Mascarade	Lombardero, Piperacina, Baldón	Tartarín, Lightkeeper, Alusiva	Botnia, N. Estrellada, Aura	Minimax, El Diablo, Decadrón	Doblete, P. Alto, V. Sur

Rebotado debe ganar la mejor prueba de hoy

En el Hipódromo Chile se realiza un programa extraordinario a beneficio de las obras de la provincia de Talca.

Guía del Apostador

PRIMERA CARRERA.— COTEJOS: Algarrobo, 500 metros en 31 segundos. Pesito, 500 metros en 31 segundos dos quintos. REAPARECEN: Cruzeiro. CORRIENDO EN EL CLUB: Al Ras. TROPIEZOS: Calabrés, Choc, Farfavito. VIENEN DE FIGURAR: Agudo, Pesito, Bye Bye, Calabrés, Choc, Monisimo, Panvirol, Snow Man.

JUAN AMESTELLY
Ojo: doblona.

SEGUNDA CARRERA.— COTEJOS: Bailando, 600 metros en 38 segundos, dos quintos. TROPIEZOS: Taladro, Operada, Marty. CORRIENDO EN EL CLUB: Bailando, Operada. VIENEN DE FIGURAR: Azucarada, Operada, Quepilcho. REAPARECE: Galesa.

TERCERA CARRERA.— COTEJOS: La Polin, 200 metros en dos segundos tres quintos. TROPIEZOS: Lido, Gobiernista, Souvenir, Match, Tiépolo, Sardabar, Izar Zuri. CORRIENDO EN EL CLUB: Match, Parlante, Izar Zuri. VIENEN DE GANAR: Gobiernista, Tremal Naik. VIENEN DE FIGURAR: La Polin, Plebeyo, Goyita, Match, Parlante.

CUARTA CARRERA.— COTEJOS: Payada, 600 metros en 39 segundos. TROPIEZOS: Yaquil, Señorita Trini, Blackamoor. VIENEN DE FIGURAR: Señorita Trini, Blackamoor, Novial.

QUINTA CARRERA.— COTEJOS: Azulejo, 500 metros en 31 segundos dos quintos. TROPIEZOS: Merluza, Azulejo, Silvestre, Calpe. VIENEN DE FIGURAR: Aerolito Rojo, Embassy, Caudillo, Cumberland, Renown, Recidiva. REAPARECEN: Pretty. CORRIENDO EN EL CLUB: Silvestre.

SEXTA CARRERA.— COTEJOS: Acorde, 500 metros en 30 segundos tres quintos. TROPIEZOS: As de Trébol, Ahora Sí, Ultima Hora. VIENEN DE GANAR: Ultima Hora. VIENEN DE FIGURAR: Acorde, El Cuyano. REAPARECEN: As de Trébol.

SEPTIMA CARRERA.— COTEJOS: Royal Dancer, 400 metros en 25 segundos dos quintos. VIENEN DE GANAR: Gran Puyehuito. REAPARECEN: Maquiavélico, Pretty Boy. CORRIERON EN EL CLUB: Rebotado, Llahué.

OCTAVA CARRERA.— COTEJOS: Sixty, 500 metros en 30 segundos dos quintos. TROPIEZOS: Pichingal, Doria. REAPARECEN: Sixty. CORRIENDO EN EL CLUB: Somalia, Viento Negro, Príncipe Azul, Doria. VIENEN DE GANAR: Baldón. VIENEN DE FIGURAR: Mister Magoo, Lombardero, Viento Negro.

NOVENA CARRERA.— COTEJOS: Volantín, 500 metros en 31 segundos. TROPIEZOS: Montepin, Doreen, Celaje, Ojo de Tigre. CORRIENDO EN EL CLUB: Melekzaman. VIENEN DE GANAR: Lightkeeper. VIENEN DE FIGURAR: Tartarín, Alusiva, Intuición.

DECIMA CARRERA.— COTEJOS: Surazo, 800 metros en 50 segundos cuatro quintos. VIENE DE VIÑA: El Jerarca. VIENEN DE GANAR: Retocada. CORRIENDO EN CLUB: Petisa. VIENEN DE FIGURAR: Scapin, Loredana, Noche Estrellada, Aura, Botnia.

UNDECIMA CARRERA.— COTEJOS: Baldocin, 500 metros en 31 segundos dos quintos. TROPIEZOS: Satiro, Papelucho, Big Crusalys, Chan Chan, Demi D'or, El Diablo. VIENEN DE GANAR: Minimax, Baldosin. VIENEN DE FIGURAR: Al Rodeo, Enderby, Satiro, Chan Chan, Decadrón, El Diablo. VIENE DE VIÑA: Grand Conde.

DUODECIMA CARRERA.— COTEJOS: Viento Sur, 500 metros en 30 segundos dos quintos. TROPIEZOS: Erebus, La Lolito, Doblete. REAPARECEN: Rey de Reyes, Río Real. VIENEN DE GANAR: Saturday, Viento Sur. VIENEN DE FIGURAR: Baman, Black Magic, Cacique, Como El, Príncipe Alto.

El Premio "Instituciones de Talca", carrera especial sobre 1.200 metros, es la base de la reunión extraordinaria de hoy, y en esta carrera se han reunido nueve elementos de reconocida velocidad que seguramente darán animación a la carrera. Veamos sus chances:

MASCARADE, 62 (E. Soto).— La carga parece prohibitiva, ya que con 59,5 fue vencida fácilmente por Gran Puyehuito. Sin embargo, es yegua de casi 500 kilos de peso y de mucha clase. Todas sus últimas performances son muy buenas. Para segunda.

CERBATANA, 61,5 (E. Araya).— Dándole dos kilos a la anterior, llegó a cuatro y cuarto cuerpos de ella. Antes la había vencido recibiendo un kilo de ella. Vuelven a encontrarse en igual condición, pero la escala alta nos parece que la perjudica.

GRAN PUYEHUITO, 56,5 (H. Pilar).— Surgió como bólido y alcanzó fácilmente a Mascarade de dos saltos. Recibía allí siete kilos de su rival, y ahora irán sólo a 5 y medio. Tiene una atropellada muy efectiva.

ROYAL DANCER, 52,5 (D. Cerda).— Las está peleando todas, pero no consigue ganar. Con relación a varios animales, sólo lleva a favor el peso, que le resultará gran aliado.

MAQUIAVELICO, 48,5 (J. Amestelly).— Reaparece de una larga ausencia el hijo de Serpenyoe. Sus últimas, antes de ser descansado, no fueron buenas. Es tenido en alta estima, pero sufre de sus manos. Para tercero.

PRETTY BOY, 47 (G. Meneses).— Reapareció el domingo llegando séptimo de Titanium. Luce buen físico y recordando que ganó una vez a Sinatra, lo recomendamos como un probable golpe.

LLAHUE, 46,5 (F. Meneses).— En sus tres últimas carreras, sólo luce un cuarto en el Club Hípico. No tiene línea, pero es de los que mejora sin aviso.

GRAN MUCHACHO, 45 (A. Parra).— Otro que sólo tiene un quinto lugar —su última carrera— en su más reciente campaña. Es muy veloz y al amparo de los kilos que recibe, puede ser ruidosa sorpresa.

REBOTADO, 45 (C. Paredes).— Reapareció hace algún tiempo, y ganó en excelente forma. Después sólo tiene defecciones, pero es otro de los rivales que no se puede dejar de lado. Nuestro favorito por su estado de training.

Contratiempos de los rivales del domingo en el H. Chile

PRIMERA CARRERA

CAPACITADA.— El 29 de septiembre fue abierta casualmente por otro competidor en los 900 metros.

FURNACA.— El 29 de septiembre su jinete dio cuenta que se encajonó en los últimos 150 metros.

SANTAN.— El 19 de septiembre su jinete dio cuenta que se le abrió en el curso de la carrera. Probó ante el administrador de la cancha estar diestra para correr.

TRIANA.— El 19 de septiembre su jinete dio cuenta que se le cargó a los palos.

SEGUNDA CARRERA

VANAGLORIA.— El 19 de septiembre su jinete dio cuenta que tuvo contratiempos en los 400 metros.

CASAMATA.— El 29 de septiembre su jinete dio cuenta que se le abrió en el curso de la carrera. El preparador no quedó conforme con su performance.

TERCERA CARRERA

TEOBROMA.— El 29 de septiembre su jinete dio cuenta que no pudo exigirla, por venir cegado por el barro. El preparador no quedó conforme con su performance.

INSTITUTANO.— El 29 de septiembre su jinete dio cuenta que se le abrió en tierra derecha.

MONTONERO.— El 19 de septiembre su jinete dio cuenta que no le respondió.

INAPAR.— El 29 de septiembre su jinete dio cuenta que se le cargó en tierra derecha.

CUARTA CARRERA

PROEZA.— El 29 de septiembre el propietario no quedó conforme con su carrera.

RIVOTORTO.— El 19 de septiembre fue cargado en los 800 metros, suspendiéndose al jinete culpable.

LA SAGAN.— El preparador no quedó conforme con su performance del 22 de septiembre, pues se encuentra en muy buen estado.

PASTORCITA.— El 19 de septiembre fue cargada en los 800 metros, suspendiéndose al jinete culpable.

QUINTA CARRERA

SIBI.— El 22 de septiembre dio cuenta que no le respondió.

LOMASO.— El 29 de septiembre se comprobó que fue abierto casualmente por otro competidor en la partida.

CONNIE.— El 29 de septiembre su jinete dio cuenta que pisó mal en los 500 metros, yéndose de punta.

ABEDUL.— A pedido de su preparador correrá "descartado".

SEXTA CARRERA

HUNGRIA.— El 25 de agosto reventó en sangre, siendo suspendida por un mes.

ESPONJA.— El 19 de septiembre su jinete dio cuenta que no le respondió.

SEPTIMA CARRERA

MONACAL.— El 29 de septiembre fue cargado entre los 1.000 y 800 metros, suspendiéndose al jinete culpable.

HUASO SEGUNDO.— A pedido de su propietario-preparador correrá "descartado".

NOVENA CARRERA

MALVINAS.— El 15 de setiembre su jinete dio cuenta que partió rezagada, no pudiendo cumplir las instrucciones de correr con los punteros.

DECIMA CARRERA

MUKTARA.— El 29 de septiembre su jinete dio cuenta que se le abrió durante la carrera.

UNDECIMA CARRERA

ANSIEDAD.— El 19 de septiembre el jinete dio cuenta que no le respondió. El preparador no quedó conforme con la carrera.

TETRACICLINA.— El 29 de septiembre fue huasqueada por la cabeza por otro competidor en tierra derecha, multándose al jinete culpable.

SUN LORD.— El 29 de septiembre fue cargado a los 300 metros corridos, suspendiéndose al jinete culpable.

DUODECIMA CARRERA

CUYANO.— El 16 de septiembre se llamó al jinete para que explicara su conducción. No estimándose satisfactorias sus explicaciones, fue suspendido, como primera medida, por 16 días. Citado el preparador para el 18, se le multó en 50 escudos, por incumplimiento de sus obligaciones, y se suspendió al caballo por 45 días por su actuación. El 22 de septiembre, en vista de los nuevos antecedentes aportados por el preparador, se le rebajó la multa a 20 escudos y se autorizó la inscripción del caballo a partir del 1.o de octubre.

VENTURITA.— El 29 de septiembre su jinete dio cuenta que la yegua no se empleó, extrañando al parecer, las anteojeras.

DECIMOTERCERA CARRERA

CURICO.— El 18 de septiembre su jinete dio cuenta que se le abrió en el curso de la carrera.

LICENCIATURA.— Se comprobó que el 29 de septiembre tuvo contratiempos en los 800 metros.

SEDA.— El 29 de septiembre su jinete dio cuenta que se le cargó a los palos en tierra derecha.

NO CORREN

Los siguientes ejemplares no correrán en la reunión extraordinaria de hoy en el Hipódromo Chile:
3a. Carrera: Tiépolo (11).
9a. Carrera: Aladin (4).

TRABAJO JUSTICIERO: SE PREPARA PARA "EL ENSAYO"

LA NACION presenció en la mañana de ayer el cotejo que realizó JUSTICIERO, hijo de Jardiniere, por la arena del Club Hípico.

El trabajo, que fue presenciado por su propietario, y por su entrenador, Enrique Vidal, se realizó en forma pareja y así lo indican los tiempos parciales que empleó el ganador del "Tanteo de Potrillos".

Los primeros 200 metros los recorrió en 13 segundos. Los primeros 400 metros en 26 segundos; los primeros 600 metros en 39 segundos; los primeros 800 metros en 52 segundos, para completar el kilómetro en 1 minuto y 1 segundo. Ultimos 400 metros en 26 segundos; últimos 200 metros en 13 segundos.

Pedro Ulloa estuvo en los lomos de JUSTICIERO.

Interrogado posteriormente su entrenador sobre el futuro de su pupilo, manifestó, confirmando una noticia entregada por LA NACION hace varios días: "Correrá el premio "El Ensayo".

—¿No será presentado en ninguna prueba anteriormente...?

—"En ninguna. Va directo a "El Ensayo".

CACHUCO, hijo de Le Tellier y Anne Clifford, que tiene Hugo Inda a su cuidado, fue enyesado en la mañana de ayer.

DESPUES de su actuación del domingo, fue retirada de las pistas la yegua GLORIA GAUCHA. Será cubierta por el potro Pharad.

DOS NUEVOS pupilos recibió el entrenador Pedro Inda. Se trata de los ejemplares Palotino y Hembel. Ambos defenderán los colores de "La Divisa".

PURGANTE ANTIPARASITARIO recibieron los elementos BYRON, FISICA, ESTALLIDO, BAMBUX, DIANACOYA, EGILOPE, MARAÑA y JAPONICA.

ENYESADO del nudo de la mano izquierda se encuentra MICROFONO.

SU CALIDAD de reproductor perdió DON FERNANDO.

SE RECUPERA S. VERA: CAMBIO DE SUS MONTAS

SERGIO VERA, que sufrió sólo algunas contusiones en su rodada en la última carrera del Club Hípico, no podrá participar en la reunión de hoy. Sus montas para esta oportunidad serán reemplazadas en la siguiente forma:

1a. Carrera: AGUDO, Héctor Pilar.
4a. Carrera: NOVIAL, S. Allende.
8a. Carrera: DORIA, Héctor Pilar.
11a. Carrera: BIG CRISALYS, Carlos Sepúlveda.
12a. Carrera: BLACK MAGIC, Carlos Sepúlveda.

CLUB HIPICO... (De la Pág. 16)

DECIMOTERCERA CARRERA.— A las 17.55 horas.— 1.200 metros.— Quinta serie.— (Segunda válida para la Apuesta Doble, Cierre a las 17.45 horas).

J. Escobar	1 Delirio	55	3	1716	GANO a Quilquilco en 1.200; con 55; en 1.12 2/5; Condic.
A. Núñez	2 Pegaso	55	5	1666	12.o de Viento Sur en 1.400; con 54; en 1.28 1/5; 7.a s., Hip.
R. Parodi	3 Gualanday	54	11	1773	2.a de Tía Claudina en 1.100; con 58; en 1.07, sexta serie.
N. N.	4 Mister K.	54	6	1686	Penúlt. (11.o), de Lindofuerte en 1.200; con 51; en 1.11; 5.a
J. Duarte	4 a) Vizcaíno	50	17	1648	Ultimo (15.o), de Queridita en 1.200; con 54; en 1.12 1/5; 5.a
C. Pezoa	5 Campanilla	53	15	1648	2.a de Queridita en 1.200; con 54; en 1.12 1/5; 5.a serie.
R. Madariaga	6 Confucio	53	7	1219	Ultimo (16.a), de Acorde en 1.400; con 51; en 1.25 4/5; 5.a
C. Sepúlveda	7 Obscuridad	53	19	1299	6.a de Canceta en 1.500; con 49; en 1.41; Condicional.
G. Saavedra	8 Almendral	51	1	1648	5.o de Queridita en 1.200; con 54; en 1.12 1/5; 5.a serie.
M. Ramírez	9 Cyanara	51	12	1778	12.a de Messager en 1.100; con 53; en 1.06 3/5; 5.a serie.
J. Baeza	10 P. Victoria	51	10	1717	6.a de Perdurable en 1.300; con 49; en 1.17 3/5; 5.a serie.
F. Toro	11 Takú	51	16	1368	7.a de Elena María en 1.200; con 54; en 1.14 2/5; Cond. Hip.
H. Pilar	12 Gary	50	2	1606	Penúlt. (12.o), de Tajuelita en 1.200; con 53; en 1.18; 5.a
J. Aliaga	13 Itahue	50	13	1778	2.o de Messager en 1.100; con 46; en 1.08 3/5; 5.a serie.
R. Céspedes	14 Parisette	48	4	1487	6.a de Respaldo en 1.200; con 53; en 1.13; 5.a serie.
R. Jaque	15 Queen Air	48	18	1743	3.a de Sun Vido en 1.100; con 51; en 1.05 2/5; 6.a serie.
G. Meneses	16 Cielo Claro	47	8	1743	5.o de Sun Vido en 1.100; con 51; tiempo 1.05 2/5; 6.a serie
A. Parra	17 Cuchilla	46	14	1778	5.a de Messager en 1.100; con 45; en 1.06 3/5; 5.a serie.
J. Caro	18 Tía Claudina	46	9	1773	GANO a Gualanday en 1.100; con 49 en 1.07; 6.a serie.

DECIMOCUARTA CARRERA.— A las 18.30 horas.— 1.500 metros.— Quinta serie.— (Tercera válida para la Apuesta Triple, Cierre a las 18.20 horas.

L. A. Díaz	1 Penitente	57	10	746	8.o de Brentano en 1.500; con 64; en 1.31 3/5; 5.a serie.
R. Parodi	2 Makarios	56	4	1779	10.o de Encino en 1.600; con 57; en 1.40 2/5; 5.a serie.
C. Muñoz	3 Parragón	55	13	1735	Penúlt. (4.o), de Tranquilo en 2.200; con 49; en 2.17; Hand.
I. Sandoval	4 Beligerrante	54	9	1671	5.o de Mi Esperanza en 1.400; con 54.5; en 1.26 3/5; 4.a. Hip
R. Valenzuela	5 Pandro	53	5	1678	Ultimo (9.o), de Ghirlando en 1.500; con 52; en 1.31 1/5; Con
N. Gonzáles	6 Puconamah.	53	8	1776	6.o de Napoleón en 1.600; con 47; en 1.39 2/5; 4.a serie.
H. Pilar	7 Tirzo	53	14	1683	9.o de Cecil Rhodes en 1.700; con 52; en 1.44 3/5; 5.a serie
C. Pezoa	8 Toro Sentado	53	1	1644	3.o de Tirvo en 1.700; con 53; tiempo 1.45; 3.a serie.
G. Jorquera	9 Don Sata	52	11	1740	6.o de Cara Donna en 1.100; con 54; en 1.06; 5.a serie.
C. Sepúlveda	10 Lucrecio	52	6	1671	Penúlt. (13.o), de Mi Esperanza en 1.400; con 50; 1.26 3/5; 4.a
H. Salas	11 M. Locura	52	2	1776	8.a de Napoleón en 1.600; con 46; en 1.39 3/5; 4.a serie.
P. Meneses	12 Longa	51	12	1712	2.a de Angelina en 1.600; con 52; tiempo 1.37; Condicional
F. Toro	13 Monalista	51	15	1779	6.a de Encino en 1.600; con 51; en 1.40 2/5; 5.a serie.
R. Madariaga	14 Prometedor	51	7	1774	GANO a Allegretto en 1.600; con 52; en 1.40; 6.a serie.
A. Núñez	15 Fidelio	50	3	1779	4.o de Encino en 1.600; con 50; en 1.40 2/5; 5.a serie.

DICTAMEN SOBRE TRATAMIENTO TRIBUTARIO A LOS PRODUCTOS QUE SE ENVIEN A LOS DEPARTAMENTOS DE IQUIQUE Y PISAGUA

La Dirección Nacional de Impuestos Internos, por Oficio N.o 8.602, de 26 de septiembre de 1963, ha dispuesto lo siguiente:

En respuesta a consultas formuladas por varios contribuyentes, esta Dirección expresó que las franquicias tributarias establecidas en el artículo 10.o de la Ley N.o 14.824, de 13 de enero de 1962, alcanzaban también a los Departamentos de Iquique y Pisagua.

Dichas franquicias tributarias consisten en que las mercaderías nacionales que se envíen a las zonas comprendidas en esa misma ley, se considerarán exportadas para los efectos de la aplicación del DFL. N.o 256 de 30 de marzo de 1960, que concede franquicias tributarias a los productos de exportación.

Sin embargo, después de estudiar detenidamente los antecedentes del caso, el Director infrascrito estima que la sola circunstancia de mencionarse esos departamentos en el artículo 9.o de la ley, en forma incidental y transitoria, no basta para considerarlos incluidos en las zonas respecto de las cuales legisla la Ley 14.824, y por consiguiente debe entenderse que las franquicias tributarias concedidas en el citado artículo 10.o de la ley, no benefician a los Departamentos de Iquique y Pisagua.

Dios guarde a Ud.

(Fdo.) EDUARDO URZUA MERINO
Director

Lo que se publica para los efectos previstos en los artículos 15 y 26 del Código Tributario.

DIRECCION NACIONAL DE IMPUESTOS INTERNOS

4.—AUTOMOVILES, GARAGES y VEHICULOS

VENDO CAMIONETA CHEVROLET, 1951, de 1.500 kg. Vergara 398. Teléfono 64618.
Z. 17|4

NEUMATICOS, AHORA RECAUCHAJE Insa, en 10 minutos. Nuestro sistema de stock de recambio en todas las medidas nos permite colocar en forma inmediata neumáticos recauchados recibiendo los suyos gastados. Garantía de General Insa. Héctor Hurtado V. Alameda 2293, esquina R. Cumming.
Z-4|In.

9.—COMPRAVENTAS VARIAS

URGENTE VENDO BOMBA DE parafina o achite en buen estado. Tratar Nicolás de Gárnica 459, por Recoleta, altura 1900.
Z-29|9

VENDO 1 ESTUFA MARCA "EMERY", flamante en 20 escudos. Ver en Santo Domingo 4102.
Z. 30|9.

PARQUETS LUIS HERNANDEZ. Colocaciones rápidas. Coigüe, eucaliptus. Pulidos vitrificados. Reparaciones. Catedral 1063. Of. 105. Fono 60601.
A. 9|9.

10.—CONSTRUCCION Y SUS MATERIALES

CIERRO CRET PARA SITIOS industriales y para antejardín. Dubal Ltda., Agustinas 972, of. 913.
Z 10|In.

PLANCHAS ACANALADAS PARA techo desde 2.600 pesos cada una, José Joaquín Pérez 4809. Quinta Normal.

REPARACIONES DE CASAS, PINTURAS, impermeabilizados de terrazas, techumbres, ampliaciones piezas de empleada, arreglos general de techumbres, gasfitería, canales, artefactos, cambio de cañerías. Precios económicos, sin competencia, maestros responsables. Tratar Santa Petronila 287, teléfono 34006.
Z. 10|30

PINTURAS LATEX OLEO, ESMALTES, ejecutamos. Llamar fono 34006.
Z-20|14

14.—ESTATUTOS Y LEGALES

SOLICITA LA MERCED DE AGUA que indica, en la Comuna de Santo Domingo, Departamento de San Antonio.— Excmo. señor Presidente de la República: Jorge González Alliende, chileno, casado, agricultor, en su carácter de Administrador General de la Comunidad Hacienda Bucalemu, a V. E. respetuosamente digo: En representación de dicha Comunidad, vengo en solicitar la concesión de una merced de aguas de ejercicio permanente y continuo de 80 litros por segundo en el Estero Maitenlahue, de aguas superficiales corrientes, ubicado en la Comuna de Santo Domingo del Departamento de San Antonio. Estas aguas se destinarán al riego de 40 hectáreas planas ubicadas a orillas del estero mencionado y que están repartidas en 4 potrerillos. La captación de aguas se hará en dos partes.— La primera, en una poza ubicada a los pies del potrero Rancho, más o menos 100 metros aguas arriba de la casa de Efraín Moya, donde se colocará una bomba portátil que elevará el agua unos seis metros para botar a dos canales a tajo abierto que regarán los bajos de los potreros Rancho y Laja, de 5 hectáreas cada uno. El primer canal será de 500 metros más o menos y correrá aguas arriba del estero. El segundo será de 700 metros más o menos y correrá aguas abajo del estero. La segunda captación se hará en la poza llamada del Coipo, donde el estero tiene una curva en ángulo recto, mediante la misma bomba portátil citada en el párrafo anterior. La elevación será más o menos 3 metros para botar a un canal a tajo abierto de 1.200 metros de largo y regará los dos potrerillos llamados Río Grande, que suman 30 hectáreas en conjunto. La poza del Coipo queda ubicada en la parte baja del potrero Llén Bajo, casi en el deslinde del potrero Lajas y dista 400 metros aguas abajo de la casa de Roberto Malhue y 800 metros de la primera captación. En ambas captaciones no hay necesidad de ejecutar obras especiales y por esta razón no se acompaña Memoria Explicativa y presupuesto del costo aproximado de las obras a ejecutarse. La Comunidad que represento, formula la presente solicitud de merced de aguas, en el conocimiento que no perjudica intereses ajenos y que no existen derechos adquiridos sobre ellas, ya que en verano se tornan saladas a unos 800 metros aguas abajo de la poza del Coipo. Se adjunta croquis de ubicación. Todos los nombres y datos citados pueden ser ubicados dentro de la Hacienda Bucalemu. Por tanto, Ruego a V. E. que, previo los trámites de rigor, se digne acceder a lo solicitado.
A. 2|14

ANTE LA PRESENCIA DEL INSpector del Trabajo, señor Belisario Egas Matamala, se llevó a efecto la constitución del Sindicato Profesional de Choferes de la línea Santiago Puente Alto Pirque, con fecha 27 septiembre 1963. Saliendo elegidos las siguientes personas Presidente Ramón Marambio; secretario, Hernán Izurieta Matute; tesorero, Gustavo González Jaña; directores: Héctor Pino y Diego Castro. Se hacen las 3 publicaciones que estipula el reglamento que establece el artículo 378 del Código del Trabajo.— El secretario.
A-3|14

QUIEBRA SOCIEDAD CONStructora Bulnes Ltda., Cuarto Juzgado Civil Mayor Cuantía Santiago, por resolución fecha 18 mayo 1963, tuvo por verificado crédito de Petricio y Cía., sociedad comercial, domiciliada en Antofagasta, compareciendo su representación don Igor Stancic-Rokotov Bonecic, abogado, Matías Cousiño 82, oficina 1207, Santiago, ascendente a E° 4.550,30 proveniente letras cambio y facturas, según detalle minuta adjunta verificación fojas 379 y documentos agregados a la misma, más intereses y costas.— Secretario.
A. 2|14

QUIEBRA.— SOCIEDAD BENJAmín y Enrique Walsbein y Cía. Cuarto Juzgado Civil Mayor Cuantía Santiago, por resolución fecha trece de agosto de 1963, tuvo por verificado crédito de Williamson, Balfour y Cía. S. A., compareciendo en representación don Renato Valenzuela Molina, empleado, ambos domiciliados en Huérfanos N.o 812, oficina setenta, esta ciudad, ascendente a cantidad de 7.132,56 escudos, según detalle minuta adjunta a verificación proveniente nueve facturas acompañadas en autos.— El secretario.
A. 2|14.

QUIEBRA SALOMON CODRIANSKI.— Cuarto Juzgado Civil. Resolución 3 septiembre 1963, del Cuarto Juzgado Civil Mayor Cuantía, declaró la quiebra de don Salomón Codrianski, comerciante, domiciliado en Vicuña Mackenna N.o 1374-H. Las personas que tengan papeles o bienes pertenecientes al fallido deben entregarlos al Síndico de Santiago dentro de tercero día, so pena de tenerlos por encubridores o cómplices de la quiebra. Adviértese al público que no debe efectuar pagos ni entregas de mercaderías al fallido bajo pena de nulidad de los pagos y entregas. Los acreedores residentes en el territorio de la República deben verificar sus créditos y preferencias dentro de 30 días bajo apercibimiento legal. Las notificaciones legales se efectuarán en "La Nación".
C-5|14

QUINTO JUZGADO CIVIL CONcedió posesión efectiva herencia Nicolás Fernando Cárcamo Burgos a Naddy Graciela Ester Cárcamo Cotlert.— Secretario.
A-3|14

14.—ESTATUTOS Y LEGALES

QUINTO JUZGADO CIVIL CONcedió posesión efectiva herencia Ana Soto Machuca a José Domingo, Ana Luisa y Moisés Hernán Hinojosa Soto; Sergio y Alejandro Eloy Salas Soto, sin perjuicio derechos cónyuge Alejandro Miguel Salas Varas. Beneficios ley 5427.— Secretario.
A-2|14

QUINTO JUZGADO CIVIL CONcedió posesión efectiva herencia María Mercedes Acevedo Zúñiga a Sergio Enrique Villagrán Acevedo, sin perjuicio derechos Hernán Enrique Cortés Abarca. Beneficios ley 5427.— Secretario.
A-3|14

QUINTO JUZGADO CIVIL CONcedió posesión efectiva herencia José Ametller Artau a José Custodio, Platón Domingo y Leonor América Ametller Torres. Inventario solemne practicaré 4 octubre 15 horas.— Secretario.
A-3|14

QUINTO JUZGADO CIVIL CONcedió posesión efectiva herencia Sara Vitalia Lillo Despot a Raquel, Graciela Alda y Mercedes Lillo Despot; Hernán Elías, Marina Gabriela y María Teresa Lillo Gumucio, transmisión derechos Hernán Lillo Despot y Juan Carlos Barraza Carrasco o Juan C. Lillo Carrasco. Concedióse posesión efectiva Hernán Lillo Despot a Hernán Elías, Marina Gabriela y María Teresa Lillo Gumucio, María Inés Mora Jorquera y María Inés Lillo Mora, sin perjuicio derechos cónyuge Elvira Gumucio Vives. Inventario solemne practicaré 4 octubre, 15 horas.— Secretario.
A-3|14

QUINTO JUZGADO CIVIL CONcedió posesión efectiva herencia Blanca Ofelia Reed Rosas a Blanca Sara, Heriberto, Edwin Carlos y María Alicia Trewhela Reed. Inventario solemne practicaré 4 octubre, 15 horas.— Secretario.
A-3|14

QUINTO JUZGADO CIVIL CONcedió posesión efectiva herencia Juan Arancibia Donoso a Alberto Enrique Arancibia González, sin perjuicio derechos cónyuge María Mercedes González Rojas.— Secretario.
A-3|14

QUINTO JUZGADO CIVIL CONcedió posesión efectiva herencia Aníbal Perfecto Salazar Neira a Aníbal Antonio, Ignacio Luis y Pablo Cristián Salazar Neira, sin perjuicio derechos cónyuge Rosa Irma Muñoz Díaz.— Secretario.
A-3|14

QUINTO JUZGADO CIVIL CONcedió posesión efectiva herencia Osvaldo Stachwitz Crucheras a Guillermo Osvaldo Stachwitz Johnstone a cónyuge Hilda del Carmen Johnstone Valdés. Inventario solemne practicaré 3 octubre, 15 horas.— Secretario.
A. 2|14

QUINTO JUZGADO CIVIL CONcedió posesión efectiva herencia Manuel María Andrade Sepúlveda a Luis Manuel Andrade Reyes y Francisca Regina Andrade Ramírez, sin perjuicio derechos cónyuge Regina del Carmen Ramírez Flores.— Secretario.
A. 2|14

CHEQUE SERIE I. A. N.o 5238546; Banco de Chile, Central; cuenta N.o 3608, nulo.
A-3|14

QUINTO JUZGADO CIVIL CONcedió posesión efectiva herencia Fernando Fernández Fournier a Fernando Ramón y Elena Rita Cándida Francisca Fernández Petit, sin perjuicio derechos cónyuge Francisca Petit Portales.— Secretario.
A. 2|14

QUINTO JUZGADO CIVIL CONcedió posesión efectiva herencia Ana Aurora Rojas Rojas a Fresia de las Mercedes, María Haydé, Angel Custodio, Erasmo Arcadio y Ofelia del Rosario Pizarro Rojas, sin perjuicio derechos cónyuge Erasmo Antonio Pizarro Rojas.— Secretario.
A. 3|14

JUZGADO CIVIL MAYOR CUANtía San Miguel, resolución 27 julio 1963, concedió con beneficio inventario, posesión efectiva herencia intestada de Luis Antonio Labarca Camus a hija natural Flor María Labarca Plaza. Tramítase de acuerdo artículos 41 a 44 Ley 5.427.— Secretario.
A. 3|14.

JUZGADO CIVIL MAYOR CUANtía San Miguel, resolución 30 septiembre 1963, concedió posesión efectiva herencia intestada de Manuel Guajardo Gaete a cónyuge sobreviviente María Plaza Osorio.— Secretario.
A. 4|14.

JUZGADO CIVIL MAYOR CUANtía San Miguel, resolución 30 septiembre 1963, concedió posesión efectiva herencia intestada de Héctor René Miranda Molina a hijo legítimo a Héctor Miranda Concha sin perjuicio derechos cónyuge sobreviviente, Guillermina Concha Vera.— Secretario.
A. 4|14.

JUZGADO CIVIL MAYOR CUANtía San Miguel, resolución 28 septiembre 1963, concedió posesión efectiva herencia intestada de José Víctor Aedo Navarrete a cónyuge sobreviviente Concepción Ojeda Berjillos sin perjuicio sus derechos de tal, y a José Diógenes, Norma del Carmen y Lonjina Zañartu Aedo, quienes suceden en representación su madre Juana de Dios Aedo Navarrete.— Secretario.
A. 4|14.

JUZGADO CIVIL MAYOR CUANtía San Miguel, resolución 28 septiembre 1963, concedió con beneficio inventario, posesión efectiva herencia intestada de Rudelindo Marambio Hermosilla, sin perjuicio derechos cónyuge sobreviviente Lucila del Carmen Saravia Durán a hijas legítimas María Teresa e Irma del Carmen Marambio Saravia. Practicaré inventario solemne, 11 octubre presente, 11 horas en Secretaría.— Secretario.
A. 4|14.

JUZGADO CIVIL MAYOR CUANtía San Miguel, resolución 20 julio 1963, concedió posesión efectiva herencias intestadas de: Pedro Antúnez Garrido a hijos legítimos Fresia del Carmen y Leonidas Antúnez Ramírez, quienes heredan esta calidad y por transmisión derechos de José Caupolicán Antúnez Ramírez, sin perjuicio derechos cónyuge sobreviviente Teresa Ramírez Moya a época apertura sucesión; de Teresa Ramírez Moya a hijos legítimos Fresia del Carmen y Leonidas Antúnez Ramírez; y de José Caupolicán Antúnez Ramírez a hermanos legítimos Fresia del Carmen y Leonidas Antúnez Ramírez, quienes suceden por transmisión derechos su madre Teresa Ramírez Moya. Practicaré inventario solemne 9 octubre presente, 11 horas en Secretaría.— Secretario.
A. 4|14.

JUZGADO CIVIL MAYOR CUANtía San Miguel, resolución 28 septiembre 1963, concedió posesión efectiva herencia intestada de Verenice del Carmen Correa Calquín a hija legítima Carmen Rosa de las Mercedes Moreira Correa sin perjuicio derechos cónyuge sobreviviente Ramón Luis Moreira Valenzuela. Practicaré inventario solemne 14 octubre presente, 16 horas, en Secretaría.— Secretario.
A. 4|14.

HABIENDOSE EXTRAVIADO EL cheque N.o 1675800 del Banco Edwards, girado en la cuenta corriente N.o 10983-3 de Santiago, por E° 20, a la orden de Juan Fernández, queda nulo y sin ningún valor.
A 4|14

QUIEBRA: SOC. COM. E IND. LOS Andes Ltda. Cuarto Juzgado Civil. Resolución 26 septiembre 1963 tuvo por rectificada nómina reconocidos en sentido crédito de Fernando Gerardo Spencer Matas debe figurar en ella como crédito valista impugnado; misma resolución tuvo por ampliada la referida nómina con crédito preferente mismo acreedor por la suma de E° 4.670.
C 4|14

JUZGADO CIVIL MAYOR CUANtía San Miguel, resolución 28 septiembre 1963, concedió posesión efectiva herencia intestada de Juan Bautista Retamal Bello sin perjuicio derechos cónyuge sobreviviente Elsa Sepúlveda Sepúlveda a hijo legítimo Juan Bautista Retamal Soto y a hija natural María Angélica Retamal Sepúlveda, con beneficio inventario. —Secretario.
A. 4|14

CICUTA

GUIA PROFESIONAL

MEDICOS

Dr. ABRAHAM WAISSBLUTH W.
Especialidades Corazón, Pulmón, Estómago, Hígado, Rayos X. Consulta: República 68, Santiago, Teléfonos 94092-485451. Atención de 16 a 19 horas.
20|12 GP.

DOCTORA NAVARRETE
Señoras: Obstetricia, Ginecología, Vicuña Mackenna N.o 818, Fono 83912.
GP. 81

ABDELKARIN DAVIS
Señoras.
Ginecología, Sexología, Psiconeurosis, Consultas: 3 a 7. Huérfanos 2084.
GP. 27|X

DR. ZOLTAN GERNATH
Alergia, Asma,
Pedro León Ugalde 96.
Teléfono 86389.
Atención desde las 16 horas.
GP. 28|3

DOCTOR LECLERC
Alcoholismo. Nerviosos. Mentales. Psicoterapias. Undurraga 297 (Dieciocho). 66453. 6..9 P. M.
GP. 22|1

DR. JOSE FROIMOVICH
Medicina Interna.
Avenida Bulnes 377, Depto. 605. Teléfono 67176.
GP. 81

DR. HERNAN DEL PINO
Enfermedades de Niños.
Rayos X.
Consulta de 14 a 16 horas Maclver 142, 2.o piso, Oficina 204. Fono 393001. Martes, jueves y sábado.
Domicilio: Fono 496745.
Pedir hora.

DR. GASTON RAMIREZ
Piel. Manuel Rodríguez N.o 56. Fono 68828.
B|O. C. GP.

CONTADORES

RAFAEL ALVAREZ
Contabilidades.
Leyes Sociales, Tributarias.
Fono 89979.
GP. 17|X

MECANICA DENTAL

Prótesis dentales, soldaduras, reparaciones inmediatas.

CLINICA DENTAL EDWARDS.
Pasaje Agustín Edwards 29, entrepiso 111, Entrada por Ahumada 312, Teléfono 67378.
GP. 30|9

ABOGADOS

SANCHEZ DEL POZO
Especialmente asuntos matrimoniales, posesiones efectivas, particiones, alimentos, rectificaciones nombres. Moneda 1137. Of. 78. Fono 80813.
B|O. C. GP.

RAQUEL KOGAN B.
Abogado
Toda clase asuntos. Compañía 1048. Teléfono 84844. Horas: 6..8 P. M.
C. 81|GP.

ELIAS NEGHME RODRIGUEZ
Juicios civiles y comerciales. Ahumada 131, Oficina N.o 518. Teléfono 88387.
P. 6|9

EUGENIO PUGA
Abogado, asuntos criminales y tránsito.
Morandé 322, oficina 826.
Teléfono 61070.
GP. 7|31

PRACTICANTES

LUIS ALDUNATE
Practicante.
Inyecciones, Curaciones, Atención domiciliaria. Edificio Waldorf, Ahumada 131, Oficina 916. Teléfono 66828.

MATRONAS

SEÑORA PHERINY
Lord Cochrane 114.
B|O. C. GP.

DENTISTAS

DENTISTA RODRIGUEZ
Extracciones. Prótesis inmediatas. Coronas. Fundas. Rapidez. Compañía 1068. Oficina 1103.
GP. 30|9

Prótesis dentales. Reparaciones inmediatas. Atención desde
CLINICA DENTAL CENTRAL. Fono 85702, Edificio Teatro Plaza. Compañía 1068. Oficina 1103.
GP. 30|9

DRA. JUANA ARANDA M.
Cirujano-Dentista.
Prótesis inmediatas, Reparaciones, puentes, obturaciones y cirugía. Martes y jueves, de 10 a 12 horas. Lunes a viernes, de 16 a 20 horas. Hernando de Magallanes N.o 966, esquina de Avenida Colón.
GP. 81,12

DR. GREGORIO AGUILAR B.
Dentaduras artificiales, 20 horas. Extracciones, soldaduras, planchas, 20 minutos.
Diariamente, de 9 a 9, inclusive sábados. República 71, teléfono 92849.
GP. 12|10.

DR. DE LA CARRERA
D. D. S. Pennsylvania.
CIRUJANO DENTISTA,
Niños, Rayos X, Prótesis
Jornada única 9 a 5
930 Huérfanos (Teatro Central).

LA INFORMACION QUE UD. NECESITA

ITINERARIO TRENES

TRENES A VALPARAISO

Expreso diarios. Salen de Mapocho a las 7.45, 10.30, 11.45 y 17.40 horas.
Expreso: Sábados, sale de Mapocho a las 16 horas.
"El Rápido", diario excepto sábado de Mapocho a las 19 horas.

RED-NORTE

Automotor. La Calera-La Serena, Sale de La Calera, jueves y domingos, a las 16 horas. Los domingos combina en La Serena con automotor a Chañaral.

Automotor La Calera-La Serena, Sale de La Calera, diariamente a las 22,30 horas. Los jueves combina en La Serena con automotor a Chañaral.

Directo La Calera-Iquique. Sale de La Calera los domingos a las 10,30 horas.
Ordinario La Calera-Iquique. Sale de La Calera los jueves a la 10,30 horas.
Ordinario La Calera-Iquique. Sale de La Calera los martes, a las 10,30 horas.
Ordinario La Calera-Antofagasta. Sale de La Calera los sábados a las 10.30 horas.
Mixto a La Calera-Coquimbo. Sale de La Calera, los lunes, miércoles y viernes.

RED SUR

"Flecha del Sur Santiago-Puerto Montt. Sale de Alameda los jueves y domingos a las 7 horas.

Automotor Santiago-Linares. Sale de Mapocho, diariamente a las 7.40 horas.
Ordinario Santiago-San Rosendo Sale diariamente de Alameda a las 8 horas, con combinación a Talcahuano y Temuco.
Ordinario Santiago-Pichilemu. Sale de Alameda, diariamente a las 8.30 horas.
"El Penquista" Santiago-Concepción Sale de Alameda lunes, miércoles y viernes a las 10 horas, con combinación a Temuco.
Automotor Santiago-Talca. Sale de Mapocho diariamente a las 13.45 horas.
Ordinario Santiago-Talca. Sale de Alameda, diariamente, a las 14 horas.

Ordinario Santiago-Curicó.
Sale de Alameda, diariamente a las 16.30 horas.
Automotor Santiago-Talca.
Sale de Mapocho, diariamente, a las 10.30 horas.
"Flecha Nocturno" Santiago-Puerto Montt. Sale de Alameda los martes y viernes a las 20.40 horas.

"El Valdiviano" Santiago-Valdivia. Sale de Alameda diariamente, a las 21 horas, con combinación a Puerto Montt.

"El Nocturno" Santiago-Concepción. Sale de Alameda diariamente, a las 7,30 horas.

SERVICIOS URGENCIA

ASISTENCIA PUBLICA.- Posta Central: San Francisco 75, teléfonos 382244-45000; Posta N.o 3: Compañía esquina Chacabuco, teléfono 91011; Posta N.o 2: Maule esquina Chiloé. La Cisterna: Esperanza 0187, teléfono 146, La Cisterna. Asistencia Pública de Ñuñoa: Avenida Irarrázaval esquina de Villaseca, teléfono 43360. De Providencia: Avenida Salvador 364. Vacunatorio Internacional: 397571, anexo 278, Monjitas 665.
Denuncias de enfermedades infecciosas: Hospital Barros Luco, Gran Avenida 3204, teléfono 59045. Denuncias de alimentos sospechosos: Independencia 2, primer pabellón, tercer piso, fono 374303. Vacunatorio de Emergencia: Monjitas N.o 665, departamento 11 de 8.30 a 12.30 y de 14.30 a 18.30 horas; sábados, de 9 a 12 horas. Cruz Roja de las Mujeres de Chile. Independencia N.o 399 policlínica para curaciones de cirugía menor, inyecciones, luz ultravioleta lunes y sábados, de 11.30 a 12.30 horas, y viernes, de 17 a 19 horas, radiografía del tórax, sábado, de 12 a 13 horas.

DENUNCIAS DEL PUBLICO

El público debe denunciar todos los abusos de especulación, con artículos de primera necesidad y de uso o consumo habitual al Comité de Defensa del Consumidor, teléfono 293789.

BOMBEROS

Santiago	61171
Cisterna	Cist. 166
Maipú	571212
Ñuñoa	40052
Quinta Normal .	90114
San Miguel	53020

FARMACIA DE TURNO Permanente hasta la UNA de la madrugada Andrade

ITINERARIO AVIONES

LINEA AEREA NACIONAL CHILE (372195-372233).

INTERNACIONALES

MIERCOLES

9 horas. Vuelo 101. DC-6B. Sale a Mendoza.
9.50 horas. Vuelo 151. DC-6B. Sale a Buenos Aires.
10.15 horas, Vuelo 150. DC-6B. Sale a Lima, Panamá y Miami.
9.05 horas. Vuelo 151. DC-6B. Llega de Lima, Panamá y Miami.
11.50 horas. Vuelo 100. DC-6B. Llega de Mendoza.
17.30 horas. Vuelo 150. DC-6B. Llega de Buenos Aires.

NACIONALES

8 horas. Vuelo 540. CV-440. Sale a La Serena. Copiapó. Antofagasta. Tocopilla y Calama.
8 horas. Vuelo 800 DC-6B. Sale a Puerto Montt y Punta Arenas.
8.30 horas. Vuelo 520. DC-1. Sale a La Serena, Vallenar, Copiapó, Chañaral y Antofagasta.
9.10 horas. Vuelo 900. DC-6B Sale a Antofogasta, Iquique y Arica.
18 horas. Vuelo 902. DC-6B Sale a Antofagasta y Arica.
8.10 horas Vuelo 640. DC-3. Sale a Temuco, Valdivia, Osorno, Puerto Montt y Punta Arenas.
10 horas. Vuelo 416. CV-440. Sale a Concepción y Valdivia.
17 horas. Vuelo 600. DC-6B Sale a Puerto Montt.
18 horas. Vuelo 200. CV-440. Sale a Concepción.
13.40 horas Vuelo 901. DC-6B. Llega de Antofagasta, Iquique y Arica.
18.20 horas. Vuelo 531. DC-6B. Llega de La Serena Vallenar, Copiapó, Taltal y Antofagasta.
20.20 horas. Vuelo 541. CV-440 Llega de La Serena, Copiapó, Antofagasta y Calama.
21, 10 horas. Vuelo 903. DC-6B. Llega de Antofagasta y Arica.
16.40 horas. Vuelo 411. CV-440. Llega de Concepción y Valdivia.
20.35 horas. Vuelo 801. DC-6B. Llega de Punta Arenas.
20.40 horas. Vuelo 641. DC-3. Llega de Temuco, Valdivia, Osorno, Puerto Montt y Castro.
21 horas. Vuelo 201. CV-440. Llega de Concepción.
22.15 horas Vuelo 601. DC-6B. Llega de Puerto Montt.

PANAGRA

MIERCOLES.— Vuelo 51, llega a Santiago procedente de Nueva York, Miami, Panamá, Lima y Antofagasta, a las 14.15 y termina.
Vuelo 50, sale de Santiago, a las 12.45, con destino a Lima, Panamá, Miami y Nueva York.

LLEGADAS Y SALIDAS DE LOS AVIONES DE AEROLINEAS ARGENTINAS AL AEROPUERTO DE LOS CERRILLOS (571308 y 571056). SANTIAGO DE CHILE. MIERCOLES
AR-290: Jet-Caravelle: Llegada a das 13.30 horas a Buenos Aires Córdoba y Mendoza: con conexiones a Uruguay, Paraguay. Brasil. Trinidad y Estados Unidos.
AR-2.. Jet Caravelle.— Salida a 17.20 horas a Mendoza. Córdoba y Buenos Aires: con conexiones a Uruguay. Paraguay. Brasil y Europa.

FARMACIAS DE TURNO

FARMACIAS DE TURNO EN LA SEMANA COMPRENDIDA ENTRE EL 28 DE SEPTIEMBRE AL 5 DE OCTUBRE DE 1963.

IGLESIAS, Avenida Bdo. O'Higgins 1707; BRUXELAS, San Diego 551; VICUÑA MACKENNA, Vicuña Mackenna 521; U N I V E R S O, Santa Rosa 1500; PINTO SOTO, San Diego 1325; TERNA Casablanca 2434; CORTESSE, Curiñanco 772; CARMEN MENA, Carmen Mena 684; IMPERIAL, Ecuador (Población San Ramón), 899; UNDA, Gran Avenida 9012; GIL, Rondizzoni 2398; GERTOSIO, Bascuñán 402; SAMY, Mapocho 5030; LO PRADO, San Pablo 6303; VENECIA, Catedral 3201; MINERVA, San Pablo 3103; ECUADOR, San Pablo 1277; SUC. DEL INDIO N.o 3, Matucana 2; BRISTOL, Providencia 1364; VESPUCIO, Apoquindo 7084; ORIENTE, Los Leones 2060; PRINCIPE DE GALES, Príncipe de Gales 5788; NEPTUNO, Irarrázaval 2731; SANTA LAURA, Santa Laura 1183; INDEPENDENCIA, Independencia 294; SANTA CLARA, Los Angeles esquina El Pino 2601; WEISMAN, Recoleta 2110; DE URGENCIA (turno permanente), San Francisco 72.

INVESTIGACIONES

Servicio de Investigaciones. General Mackenna-Teatinos	82211
Radiopatrullas Carabineros	62261

SANTORAL

HOY: Prisco.
MAÑANA: Gerardo.

14.—ESTATUTOS y LEGALES

SOLICITA CONCESION DE AGUAS para regadío, Excmo. señor Presidente de la República Humberto Cooper Alfaro, agricultor, domiciliado en calle Rancagua 0422, al Excmo. señor Presidente de la República digo: Solicito se me conceda merced de aguas para regadío de mi predio Hijuela Segunda del fundo San Ignacio, ubicado en comuna de Quilicura, departamento de Santiago, del Estero Las Cruces, formado por filtraciones de aguas, que tiene su origen en fundo Santa Rosa de Huechuraba, comuna de Conchalí. Pido esas aguas en calidad de ejercicio permanente y continuo, en cantidad de 306 litros por segundo, para completar el riego de 105,64 hectáreas de mi hijuela, pues actual dotación es insuficiente. La captación estará 50 metros al poniente de la Carretera Panamericana, el sobrante será restituido 1.200 metros más abajo; se usará compuerta lateral distribuidora de fierro. Las aguas serán conducidas y distribuidas a tajo abierto, por acequias. No hay derechos establecidos sobre estas aguas. Acompaño croquis y plano de ubicación. Por tanto, al Excmo. señor Presidente de la República pido concederme la merced de aguas que solicito, en forma expuesta, — H. Cooper A.
A 4|14

JUZGADO CIVIL MAYOR CUANtía San Miguel resolución 27 septiembre 1963, concedió posesión efectiva herencias intestadas de Agenor López Rodríguez y Julita González Diéguez, la del primero sin perjuicio derechos último a tiempo abrirse sucesión en calidad hijos legítimos a Felicindo, Otilia, María, José y Epifanio López González.— Secretario.
A. 4|4

QUINTO JUZGADO CIVIL CONcedió posesión efectiva herencia Juan Nepomuceno Toro Parra a Luzmila del Carmen, Abdul Antonio, Juan José Casto, Julia Teresa, Georgina, Jenoveva del Rosario Toro Durán y cónyuge, Sara Elvira Durán Acuña, sin perjuicio sus derechos.— Inventario solemne practicaré 5 actual, 10 horas.— Secretario.
A. 4|14

QUINTO JUZGADO CIVIL CONcedió posesión efectiva herencia Germán Francisco Caballero Fajardo a Hilda Graciela, Germán Eugenio y Marcos Sergio Caballero Perfetti, sin perjuicio derechos cónyuge, Lorenza Filomena Maldonado Carvajal.— Secretario.
A. 4|14

QUINTO JUZGADO CIVIL, AMplió posesión efectiva herencia Juan Barrera Cortés, entendido es sin perjuicio derechos cónyuge, Marina Albornoz Concha.— Secretario.
A. 4|14

HABIENDOSE EXTRAVIADO LIbreta CORVI 20098, Banco del Estado, perteneciente Manuel Reyes Valladares, queda nula por corresponidente aviso.
A. 4|14

QUINTO JUZGADO CIVIL CONcedió posesión efectiva herencia Apolinario Segundo Carrasco Cerda, a Silvia María, René Apolinario, Luz Zulema Mireya, Jaime Tadeo, Adriana Eloísa y Pedro Alfonso Carrasco Fernández, sin perjuicio derechos cónyuge, Asela Zulema Fernández Molina.— Secretario.
A. 4|14

QUINTO JUZGADO CIVIL.— Citase 7 actual, 15 horas, parientes menores Juan, Olga, Luis y Héctor Céspedes Montenegro, fin deliberar curatela.— Secretario.
A. 4|14

QUINTO JUZGADO CIVIL.— Citase 7 actual, 15 horas, parientes menores María Angélica y Gloria Magdalena Araya Alarcón, fin deliberar curatela.— Secretario.
A. 4|14

TERCER JUZGADO CIVIL MAyor Cuantía.— Quiebra Sociedad Lucie, Verluys y Cía. Ltda. Resolución veintisiete septiembre 1963, túvose por verificado crédito por E° 2.327,67, a favor de "Anilquimica", Anilinas y Productos Químicos Ltda., proveniente letras protestadas a Sociedad fallida.— Retamal, subrogante.
A. 4|14

TERCER JUZGADO CIVIL MAyor Cuantía.— Quiebra Sociedad Von Schroeders y Oliva. Resolución 22 agosto último, túvose por verificado crédito por E° 80, a favor don Máximo Pacheco Gómez por Luis Antonio Ponce Avalos, proveniente no pago letras, inversión valores, por Sociedad fallida.— Retamal, subrogante.
A. 4|14

TERCER JUZGADO CIVIL MAyor Cuantía.— Quiebra Sociedad Von Schroeders y Oliva.— Resolución veintidós agosto último, túvose por verificado crédito a favor don Máximo Pacheco Gómez por don Oscar Alfonso Alvey Castañeda y doña Graciela Pinto Flores, por E° 172, proveniente inversión valores su favor, y no pago letras por fallidos.— Retamal subrogante.
A. 4|14

TERCER JUZGADO CIVIL MAyor Cuantía.— Quiebra Sociedad Von Schroeders y Oliva. Resolución veintidós abril último, túvose por verificado crédito por E° 5.000, a favor doña Italia Del Buono de Roland, proveniente dinero cuenta corriente depositada a Sociedad fallida.— Retamal subrogante.
A. 4|14

SEGUNDO JUZGADO CIVIL CONcedió posesión efectiva doña Sofía del Pino a Violeta Donoso del Pino.
A. 4|14

14.—ESTATUTOS Y LEGALES

PRIMER JUZGADO CIVIL, RESOlución veintiséis octubre presente año, concedió posesión efectiva herencia testada Susana del Carmen Alvarez Chandía a María Susana, Juventino René, Nelson del Carmen, Berta Lidia Haydée, Arnaldo, Mario Enrique, Waldo, Rolando y Oscar Eduardo Jorquera Alvarez, y Juventino Jorquera Saint-Clair, sin perjuicio otros derechos este último como cónyuge sobreviviente.— El secretario.
A. 4|14

PRIMER JUZGADO CIVIL, RESOlución primero octubre presente año, concedió posesión efectiva herencia testada María Teresa Morel Riesco a Juan Luis Maurer Jakob y Gustavo Luis Maurer Morel, sin perjuicio otros derechos del cónyuge sobreviviente. Practicaré inventario solemne 10 octubre presente año, 16 horas, en mi oficina, Bandera 342.— El secretario.
A. 4|14

QUINTO JUZGADO CIVIL CONcedió posesión efectiva herencia Héctor Giovo Bruzzo a Emilia Teresa, Silvana Lina y Aldo Luis Giovo Rossasco y cónyuge, Inés Rossasco Guarnieri, sin perjuicio sus derechos. Inventario solemne practicaré 5 actual, 10 horas.— Secretario.
A. 4|14

TERCER JUZGADO CIVIL MAyor Cuantía - Remate. Audiencia dieciocho presente, diecisiete horas, rematárase sitios N.o 6 y N.o 8 de Población Nueva Avenida de Las Condes, Comuna Las Condes, inscritos a fojas 8.810, número 11.617, año 1959, Conservador Bienes Raíces Santiago, por los precios mínimos de E° 12.000 y E° 14.000, respectivamente. Pago al contado. Bases y antecedentes autos Ventosa Puig, Juan y otros, autorización para vender, N.o 57463. Retamal, secretario subrogante.
A. 5|14

15.—FABRICAS DIVERSAS

NOVIOS COMPREN SUS ARGOllas en la fábrica más antigua de Chile Casa Sostin. Nueva York 68.

18.—INSTRUCCION y EDUCACION

ESCUELA NACIONAL, PELUQUEría, Catedral 1257. Secciones independientes, señoras, caballeros. Otórgánse diplomas.
A. 3|18

ACADEMIA SUPERIOR CORTE-Confección Catedral 1257. Cursos rápidos muy económicos. Modas, camisería, cortador sastre. Diplomas.
A. 3|18

INICIANSE CURSOS RAPIDOS. Taquigrafía, Dactilografía. Diferentes horarios. Instituto "Alonso Figueroa", Catedral 1257.
A. 3|18

CURSO COMPLETO COMERCIO, matrícula abierta. Comprende: contabilidad, aritmética, documentación comercial, taquigrafía, redacción, ortografía, escritura máquina, máquina sumadora. Sección separada señoritas. Enseñanza completa. Profesores especializados. Instituto Contabilidad. Fundado 1922. Santo Domingo 1030 (cerca Puente), teléfono N.o 69595.
A. 6|18

ESCUELA POLITECNICA PROfesional "Diez-Fascogne". Matrícula abierta. Modas e infantil (corte - confección), peluquería completa, señoras, caballeros, niños, pedicuro, cortador sastre, tejidos, enseñanza rápida, práctica individual. Diplomas profesionales. Establecimientos reconocidos Supremo Gobierno. Fundados 1914. Internado femenino, alumnas provinciales. Unica dirección Eulogia Sánchez 064 (por Vicuña Mackenna, frente Marcoleta).
C. 4|18.

UNIVERSITARIOS PREPARAN EXÁmenes y bachillerato. Todos ramos. Algebra, geometría, química, física, inglés, francés, castellano. Catedral 2656.
A. 5|18.

¡GRATIS! EXAMINAREMOS SU pupilo. Informaremos a Ud. la capacidad primaria, humanística, que posee. Profesorado titulado. Cursos diurnos y nocturnos. Precios módicos. Atención permanente. Instituto Recuperación Primario-Secundario. Rodulfo Philippi 38, fono 51674.
C. 25|X|18

ESTUDIO ARTISTICO DEL VEStido "Virgen de Pompeya". Academia de alta costura, enseña: moda, corte, confección, modelos, bordados. Sistema moderno, sencillo, fácil aprendizaje individual, práctico, sin complicaciones. Diplomas de competencia legalizados. Infórmese, Manuel Rodríguez 168, teléfono 85068.
A. 7|18

24.—MAQUINAS DE ESCRIBIR

REPARACIONES MAQUINAS ESCRIBIR, sumadoras, calculadoras. Trabajos garantizados. Bandera 517, teléfono 85479.
A. 4|24

VENDO MAQUINA ESCRIBIR portátil y grande, sumadora. Bandera 517, teléfono 85479.
A. 4|24

27.—MEDICINA, FARMACIA Y LABORATORIOS

CONTRA LA FIEBRE AFTOSA, use la vacuna Weldman, polivalente. Una vacuna eh' la para los ganados de Chile. Monjitas 667.
Z. 2|27.

30.—MUEBLES Y UTILES

MUEBLES FINOS, COMEDORES, dormitorios, livings, Carnot 785, fono 56724.
Z 30|In.

31.—MUSICA, PIANOS E INSTRUMENTOS

MINIPIANO SCHIEDMEIER, ALEmán, nogal, con muy poco uso, vendo en E° 1.800. Verlo todos los días en la mañana: General Jofré 489 (esquina Carmen).
A. 10|31.

VENDO PIANO STEINWAY SONS, 1/2 cola, nogal, moderno, casi nuevo. Verlo todos los días en la mañana: General Jofré 489 (esquina Carmen).
A. 10|31.

SU PIANO LO AFINA Y REPARA técnicamente Daniel Méndez. Teléfono 86295.
A. 2|31

36.— OCUPACIONES BUSCAN

SE OFRECE OPERADOR MAQUInas National Contabilidad. Mucha experiencia. Buenas recomendaciones y certificados. Llamar fono 69050. Roberto.
Z. 3|36.

SEÑORA HONORABLE DE RESpeto se ofrece para cobranzas o cualquier ocupación decente por mediodía, de 13 a 19 horas. Llamar fono 96877, señora Raquel.
Z. 3|36.

MAESTRO CARPINTERO, DE terminaciones y obra gruesa se ofrece, con veinte años de práctica. Tratar Población San Gregorio, manzana 127, sitio 8215.
Z-21|36

37.—OCUPACIONES OFRECEN

40 ESCUDOS, NECESITO NIÑA responsable ayudar quehaceres. 463649.
A. 3|37.

40.—PROPIEDADES VENDEN

DONIHUE. PROPIEDAD AGRICOla, tres cuadras, casa habitación. Diez mil escudos. Vende Tapia Teatinos 248, departamento 50.
Z-31|40

47.—RADIOS y DISCOS

DISCOS DE TODAS LAS MARcas. Radios R. C. A. Tocadiscos, refrigeradores, planchas, enceradoras. Créditos. Ordina, Alameda 2881.
Z-47|In

E° 1.100, RADIO, ELECTROLA, grabadora con F. M. Luxon, vendo. Porvenir 378. Verla de 12 a 14 horas. Fono 34622.
A. 30|47

48.—REMATES y CITACIONES

REMATE.— ANTE QUINTO Juzgado Civil Mayor Cuantía Santiago, se rematará 15 [illegible] 1963, 15 horas, inmueble [illegible] Scala 158 inscrita fojas 3[illegible] número 6177, año 1954, Conservador Bienes Santiago. Mínimum E° 1.375,00 contado, garantía dinero o boleta 10 o|o mínimum. Bases y antecedentes juicio ejecutivo "Orellana con Vargas". El Secretario.

REMATE: ANTE QUINTO Juzgado Civil Mayor Cuantía, Santiago, rematarase 15 octubre quince horas, propiedad [illegible] Cuarta Avenida 1446, Departamento Pedro Aguirre Cerda, Santiago. Mínimum: E° 7.10[illegible] pagándose E° 4.000 contado, dos cuotas iguales. Caución postores, E° 700, dinero o vale. Gastos, impuestos cargo subastador. Más bases, autos 1.[illegible] Valenzuela con Acevedo, [illegible] Letra.— Secretario.

REMATE CASIMIRES. [illegible] José Jorrat, San Diego [illegible] septiembre al 5 octubre, [illegible] ras. Germán Geell, Martillero.

EL 4 DE OCTUBRE DE [illegible] las 15 horas, en calle Ch[illegible] número 763, remataré por orden del Primer Juzgado Civil Menor Cuantía, juicio [illegible] con Fernández Arturo: un [illegible] moderno de dos cuerpos, y lámpara de bronce.— Nicanor Marticorena Pereira, martillero público.

EL 4 DE OCTUBRE DE [illegible] las 15 horas, en calle Ch[illegible] número 763, remataré por orden del Segundo Juzgado Civil Menor Cuantía, juicio [illegible] con Palacios Nicolás: un [illegible] do de living tres piezas, tapizado en brocato rojo.— Nicanor Marticorena Pereira, martillero público.

EL 4 DE OCTUBRE DE [illegible] las 15 horas, en calle Ch[illegible] número 763, remataré por orden del Sexto Juzgado Civil Menor Cuantía, juicio [illegible] con Pinto María: una máquina coser de pie marca Wertheim número 339058.— Nicanor Marticorena Pereira, martillero público.

REMATE JUDICIAL. ANTE Cuarto Juzgado Civil Mayor Cuantía Santiago. Bandera 342, tercer piso, rematarase 21 octubre 15.30 horas, derechos de la menor Ana María Parraguéz [illegible] sobre el inmueble ubicado [illegible] nida General Velásquez [illegible] esta ciudad, consistentes [illegible] 10 por ciento del citado inmueble. Mínimum subasta [illegible] derechos, 1.500 escudos [illegible] Para tomar parte subasta, [illegible] pañar boleta bancaria o [illegible] efectivo por 10 por ciento mínimum. Demás bases y antecedentes expediente autorización enajenar N.o 6453 "Parraguéz Ana María".— Secretario.

REMATE JUDICIAL.— [illegible] Juzgado Civil Mayor Cuantía Santiago, calle Bandera [illegible] tercer piso, se rematará [illegible] de octubre 1963, a las 15 [illegible] ras, propiedad ubicada en [illegible] Francisco Drake N.o 852, [illegible] na de Las Condes, de este departamento, inscrita a fojas [illegible] N.o 8055 del Registro Propiedad año 1959, del Conservador Bienes Raíces de Santiago. Mínimum subasta: E° 9.119, [illegible] de pago al contado. Tomar parte subasta acompañar boleta bancaria por valor 10 por ciento mínimum. Todos gastos [illegible] serán cargo ejecutado. Demás bases y antecedentes expediente número 155548 caratulado Caja de Previsión Empleados de [illegible] litre con Benítez Alberto", ejecutivo.— El secretario.

REMATE JUDICIAL.— ANTE [illegible] Juzgado Civil Mayor Cuantía Santiago, Bandera 342, tercer piso, día 21 octubre próximo, quince treinta horas, se remata propiedad ubicada en [illegible] Einstein N.o 661, esta ciudad, inscrita fojas 281, N.o 513 Registro Propiedad Conservador Bienes Raíces, Santiago, año 19[illegible] nombre de la deudora. Mínimo subasta E° 27.615, pagadero contado más precio remate. Garantía 10 por ciento mínimum. Demás bases, antecedentes autos 161.400 "Uauy A. Nicolás [illegible] ciedad Facusse y Cía.", ejecutivo en Secretaría.— Secretario.

REMATE JUDICIAL.— POR resolución del Juzgado de Letras Buin, de fecha 2 de septiembre en curso, recaída en los autos ejecutivos, proceso N.o 6781, [illegible] por José Herencia Fava [illegible] Román Urbina, se ha fijado el 3 de octubre próximo, a las [illegible] ras, para el remate de la propiedad del ejecutado, situada en calle Manuel Montt s|n, de esta comuna. Mínimum posturas, E° [illegible] Precio se pagará al contado. Garantía: Boleta 10 o|o mínimum. Demás bases y antecedentes, en tribunal mencionados. Buin, [illegible] septiembre de 1963.— Secretario.
A 23, 28 [illegible]

53.—VARIOS NO CLASIFICADOS

SEÑOR COMERCIANTE.— [illegible] nozca el estado financiero de su negocio, confiándonos la atención de su contabilidad y al mismo tiempo le permitirá mantenerse al día en el pago de sus impuestos, evitando así pagos onerosos, multas y pérdidas de tiempo. [illegible] nos al teléfono: 375216.
Z. [illegible]

FUNERALES LA "SAN VICENTE". Servicio nocturno, atención asegurados. Avenida Independencia 936.
C|X

CUEROS SOPORTADOS, [illegible] y pergamoides, los encontrará a precios muy bajos en el Departamento de Plásticos de Roberto José Nazar, Puente N.o 672.
Z-[illegible]

H. H. AL FRIO, NOBLE ECONOMía y rendimiento con la [illegible] dable estufa a parafina H. H. Pídala en las buenas casas del ramo. Por mayor al teléfono [illegible] casilla 3793, Santiago.

TAMBORES VACIOS DE [illegible] tros, compro cualquier cantidad. José Joaquín Pérez 4809, Quinta Normal, fono 95943.
Z-[illegible]

ESTUDIANTES: MALETERIA "Mundial", de 21 de Mayo 661, ofrece a precios de fábrica: Bolsones, portadocumentos, estuches, etc., artículos deportivos, cinturones, guantes, billeteras, etc.
Z-[illegible]

55.—CITACIONES COMPAÑIAS DE BOMBEROS

SEGUNDA COMPAÑIA DE BOMBEROS "Esmeralda". Por orden del señor director cito a la Compañía a sesión extraordinaria a realizarse el jueves 3 del presente, a las 19.30 horas. Tabla: Programa [illegible] tenario; financiamiento del mismo; admisión de voluntarios y demás que haya lugar.— El secretario.

SEXTA COMPAÑIA DE BOMBEROS, Santiago. "Salvadores y Guardias de Propiedad".— Por orden del señor Capitán, cito a la Compañía a ejercicio para los días martes 1.o y jueves 3 de octubre a las 20.30 horas. Punto de reunión: San Francisco y Portugal (Gimnasio Olímpico). Uniforme de gimnasia.— El Ayudante.
O. 3|[illegible]

11a. COMPAGNIA DI POMPIERI "Pompa Italia". D'ordine del signor capitano convocasi la Compagnia ad esercizio per giovedì 3 C. [illegible] alle ore 21.30. Punto di riunione in caserma. Tenuta di lavoro.— L'aiutante.

QUATRIEME COMPAGNIE DE POMPIERS "Pompe France". Exercice de Compagnie jeudi 3, à 22 heures. Point de reunion au quartier. Tenue de travail.— L'Adjudant.

8a. COMPAÑIA DE BOMBEROS (En formación) Honor y [illegible] lleros. Bomba EE. UU., de [illegible] teamérica. De orden del señor director, cito a la Compañía a reunión general extraordinaria para el viernes 4 de octubre, a las 21.30 horas en el Cuartel.— Miguel Castro Escobar, secretario.

¡TERCERA SEMANA EN EL ASTOR DE "EL AMERICANO FEO"!

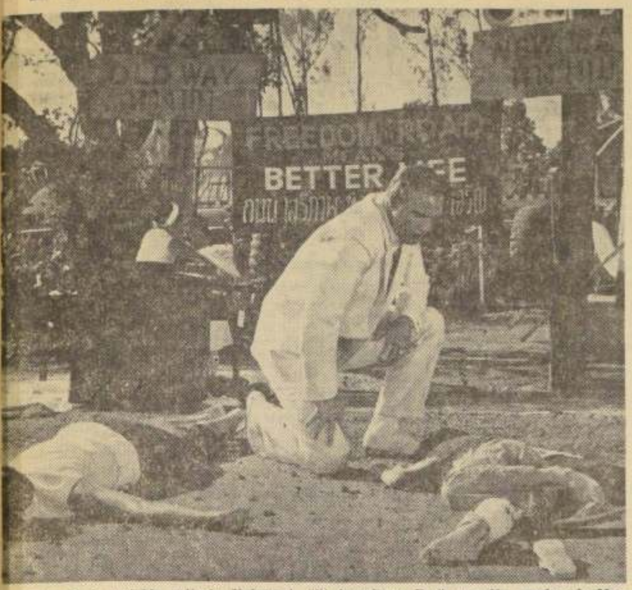

Una escena de la notable película Universal "El Americano Feo", creación cumbre de Marlon Brando, que se proyecta en el Astor, en tercera y triunfal semana.

Con Gran Exito se ha Realizado el Primer Festival Cinematográfico de Nueva York

Aunque la mayoría de los films fueron estrenados en anteriores festivales, se ha hecho una selección cuidadosa y tanto el público como la crítica han acogido las exhibiciones con entusiasmo.— La sala del Lincoln Center está siempre llena, pese a los precios elevados de las entradas.— Hubo una fuerte polémica para un film italiano, "Rogopag", por el episodio "La ricotta", de P. Paolo Pasolini.

NUEVA YORK (ANSA).— Juzgando de acuerdo con la acogida tributada a "La ricotta", el episodio de Pier Paolo Pasolini del film "Rogopag", en ocasión del Festival Cinematográfico de Nueva York, cabe suponer que de proyectárselo en los normales circuitos de distribución, despertaría en Norteamérica las mismas fuertes controversias que originó en Italia. El público muy calificado y muy numeroso —3.000 personas— que llenaba el Auditorium del "Lincoln Center" acogió el episodio de Pasolini con sintomático clamor, compuesto tanto de vigorosos aplausos como de protestas igualmente enérgicas. Ningún otro de los episodios del film suscitó semejante atracción. Los comentarios de los órganos de prensa, reflejaron también esa impresión polémica, pero en forma muy medida y prudente, y esto porque hay un compromiso tácito por parte de la prensa norteamericana de referirse solamente en forma breve a los films del festival. Las críticas extensas podrán aparecer solamente cuando los films sean comprados y distribuidos normalmente. Uno de los diarios, el "New York Times", sin embargo, ha comentado el episodio de "La ricotta" del siguiente modo explícito:

"En el exterior —dice la nota— el film fue prohibido por el supuesto carácter blasfemador del episodio de Pasolini... pero quienes habían visto el film de apertura del Festival, "El Angel Exterminador", de Buñuel o el film anterior del mismo realizador, "Viridiana", encontraron familiar la materia tratada en este episodio."

Otro film italiano, "I fidanzati" (El Novio"), de Ermanno Olmi, fue recibido con entusiasmo general por el público. El film anterior del mismo realizador, "Il posto" que tuvo en el momento de su estreno un enorme éxito en el mundo entero, será proyectado en una sala de Nueva York en estos días, y, en general, hay un clima popular y crítico a favor del interesante director del "nuevo cine" italiano.

Otros films presentados en los últimos días, como "All the way home", "A death of a family" y "Hallelujah the hills", norteamericanos; el inglés "The servant", el francés "Les procés de Jeanne d'Arc" y los griegos "El cielo" y "Electra en Epidauro", han tenido mucho éxito. El primer festival de cine neoyorquino se va delineando como una manifestación de indudable relieve. Lo que apreciaron más los observadores es la extraordinaria afluencia de público, pese a los precios elevados de las entradas en la sala del "Lincoln Center". No obstante la amplitud de la "Philarmoc Hall" en que se realizan los espectáculos, que tiene cabida para unas 2.500 personas, las dos proyecciones diarias se desarrollan, desde hace una semana, con la sala "agotada". Los films estrenados ya fueron en su mayoría presentados en otros festivales: pero la selección fue muy cuidadosa e inteligente, de modo que público y crítica han acogido las exhibiciones con entusiasmo.

¡ME LO QUITO, O NO...?

JOANNE WOODWARD, la escultural artista del cine, premiada por la Academia como la mejor actriz por su interpretación de "Tres Caras Tiene Eva", parece vacilar en esta escena de su nueva película "VENUS A LA VENTA", de la 20th Century-Fox, en que encarna a una mujer que no puede vencer los contratiempos de la vida y fracasa en sus esfuerzos de llegar a ser una gran actriz. Aparecen además en esta dramática producción, distribuida por M-G-M, Richard Beymer, Claire Trevor, y la joven y hermosa Carol Lynley. "VENUS A LA VENTA" se estrenará mañana jueves, en los cines METRO y CALIFORNIA. Para mayores de 21 años.

GUIA DEL ESPECTADOR

TEATROS

CARLOS CARIOLA, San Diego 242 (89350).— Vermut: Cía. Latinoamérica: "Luna de miel 1925".

CIRCOS

CAUPOLICAN, San Diego N.o 850 (82437).— 18.30 y 21.40 horas: Nuevo Circo Las Aguilas Humanas 1963.

EUROPA MODERNA, Alameda 1461.— Circo norteamericano Buffalo Bill 1963. 18.30 y 21.40 horas.

REVISTAS

BALUSIÑO, San Ignacio N.o 1249 (90657).— 19.30 y 22.30 horas: Compañía de Revistas Humoresque.

OPERA, Huérfanos 837 (30176).— 19, 21.40 y 23.25 horas: Compañía de Revistas Bim Bam Bum.

PRINCESA, Recoleta 348 (372606).— 19.45 y 22.45 horas: Compañía de Revistas Picaresque. Strip-tease.

CINES

HORARIO FIJO

ASTOR, Estado 257 (392112).— 15, 18.45 y 22: El americano feo.

BANDERA, Bandera 76 (89111).— 14, 16, 19 y 22: Maldito embrollo. Policial. Italiana. Reestreno.

CALIFORNIA, Irarrázaval 1564 (490061).— 15.45, 19.10 y 22.15 horas: Nueve horas a la eternidad. 14 años.

CENTRAL, Huérfanos 930 (33555).— 15.15, 19 y 22 horas: Los Delfines, italiana, drama, 21 años.

CINE ESPAÑA, Estado y Huérfanos.— 14, 16.15, 19 y 22 horas: El amor que yo te di. 18 años.

GRAN PALACE, J. Washington 26 (494359).— 19 y 22 horas: Viaje hacia la medianoche. 21 años.

GRAN CAL, Agustinas 777 (35375).— 15, 18.45 y 22: El vals de los toreadores. 21 años.

GRANADA, Los Guindos 3368 (471026).— 19 y 22 horas: Sabor a miel, inglesa, drama, 21 años.

GOLF, Apoquindo 614 (480046).— 19.15 y 22.15 horas: Los Delfines, italiana, drama, 21 años.

GRAN PALACE, Huérfanos 1176 (90082).— 13.30, 17.45 y 22 horas: Lawrence de Arabia. 14 años.

HUÉRFANOS, Huérfanos N.o 930 (33555).— 14, 16.15, 19 y 22 horas: La cenicienta. EE. UU., dibujos animados. Menores.

IMPERIO, Estado 235 (397960).— 16.30, 19.15 y 22.15 horas: Sorpasso, italiana, cómica, 21 años.

KING, Huérfanos 840 (32838).— 15.15, 19 y 22: Hotel Internacional. EE. UU., drama. 18 años.

LAS CONDES, Noruega N.o 6316 (484067).— 19.15 y 22.15 horas: El diablo salía de noche Alemana, suspenso. 18 años.

LAS LILAS, J. de Dios Vial 1299 (43116).— 18.45 y 22 horas: Amor entre algodones, EE. UU., cómica, menores.

LIDO, Huérfanos 680 (34366).— 15.30, 19 y 22 horas: Adorable Julia.

LO CASTILLO, Vitacura 2284 (481981).— 18.45 y 22.15 horas: Mujeres en la noche. Italiana, espectáculo. 21 años.

METRO, Bandera 137 (83361).— 15, 19 y 22: Nueve horas a la eternidad.

NILO, Monjitas 879 (393078).— El león de Castilla. EE. UU., aventura, 14 años.

ORIENTE, Pedro de Valdivia 099 (41345).— 19.15 y 22.15 horas: Mujeres en la noche. Italiana, espectáculos. 21 años.

PACIFICO, Huérfanos N.o 1147 (62921).— 14, 16, 19 y 22: Satanás y la mujer desnuda. 21 años.

PEDRO DE VALDIVIA, Pedro de Valdivia 1713 (43948).— 18 y 22: Amor entre algodones, EE. UU., cómica, menores.

PLAZA, Compañía 1068 (84714).— 14, 16, 19, y 22: Mujeres en la noche. Italiana, espectáculo, 21 años.

REGINA, Vicuña Mackenna 624 (86097).— 15, 18.45 y 21.45: Sabor a miel. Inglesa, drama, 21 años.

REX, Huérfanos 735 (31143-31144).— 15, 19 y 22: Espía por mandato. 18 años.

REAL, Compañía 1040 (65555).— El diablo salía de noche, alemana, acción, 14 años.

SANTA LUCIA, Av. B. O'Higgins 615 (34718).— 14.30, 18.30 y 22: La conquista del oeste.

WINDSOR, Moneda 1025 (89761).— 15, 18.45 y 22 horas: Il Sorpasso, 21 años.

ROTATIVOS

ALAMEDA, Av. B. O'Higgins 2987 (91254).— Las suecas, La patrulla fantasma, Un hombre tenaz.

ALCAZAR, Brasil 373 (80122).— El placer de su compañía. El gigante de Metrópolis. Rescate sangriento.

ALCAZAR, Brasil 373 (80122).— El profesor distraído, El fantasma de la ópera, Romance en la nieve.

A. ALESSANDRI, Av. B. O'Higgins 2870 (96848).— El último atardecer. Los valientes andan solos. Encaje de medianoche.

ALHAMBRA, San Pablo N.o 4160 (90527).— Rescate sangriento. Siete pecadores. Tres crímenes.

AMERICA, Suble 390 (53443).— Cuando los mundos chocan. Furia indómita. Atrás de las nubes.

ANDES, Irarrázaval 435 (43811).— La larga noche del 43, La aventura, Cuentos de Otto.

AUDITORIUM, Bandera N.o 236 (84688).— Noticiarios, cómicas y dibujos animados.

AVENIDA MATTA, Av. Matta 618 (51455).— Si contesta mi marido. Café Europa, Las cinco monedas.

CINE ESPAÑA, Estado y Huérfanos.— 14, 16.15, 19 y 22: El amor que te di. 18 años.

BAQUEDANO, Plaza Italia 073 (31787).— La furia de Ceylán. Los puentes de Toko-Rí.

BLANCO ENCALADA, 2820 (91787).— Furia indómita, Ritmo embrujador, Atrás de las nubes.

CAPRI, Monjitas 825 (392414).— Entierro prematuro. El rata.

CARRERA, Av. B. O'Higgins 2151 (86685).— Las hijas del Amapolo. Vamos para la feria.

CERVANTES, Matías Cousiño 134 (381894).— Las píldoras del amor. Italiana, comedia. 21 años.

CINELANDIA, Puente 540 (67532).— Tambores apaches. Veinte kilos de líos.

CITY, Agustinas 1022 (66687).— Batallón suicida. 14 años.

COLON, San Pablo 3001 (90577).— Abbot y Costello salvan al hombre invisible. Al ritmo del twist. Los cinco halcones.

CONTINENTAL, Plaza Bulnes 41 (60735).— Mujeres en la noche. Italiana, strip-tease. 21 años.

CHILE, Recoleta 2104 (372566).— Atrás de las nubes, Profesor distraído. Balas y carcajadas.

EL SALTO, El Salto 3130 (373334).— Descanso del personal.

ESMERALDA, San Diego N.o 1035 (64303).— Cuando calienta el sol. Un taxi para Tobrouk.

FLORIDA, Estado 226 (34289).— El guardián enmascarado. EE. UU., acción. Menores.

GRAN AVENIDA, Gran Avenida 4830 (52163).— Los cinco halcones. Al ritmo del twist.

HOLLYWOOD, Irarrázaval 2900 (42389).— El último atardecer. Los valientes andan solos. Encaje de medianoche.

HUELEN, Huérfanos 979 (31603). Can Cán. EE. UU., musical. 18 años.

IDEAL CINEMA, Mapocho 4117 (92188).— Descanso del personal.

IMPERIAL, San Diego N.o 1344 (51112).— Las cinco monedas. Treinta años de alegría. Atrás de las nubes.

ITALIA, Bilbao 473 (41883).— Un día de locura. Deseo y destrucción. Agregados.

LAUTARO, Carmen Mena 602.— Amor perdido. La esclava oriental. Romance en la nieve.

LIBERTAD, Vivaceta 1564 (361627).— Abbot y Costello salvan al hombre invisible. Cuatro chicas listas. Balas y carcajadas.

LIRA, Pintor Ciccarelli N.o 293 (52181).— Descanso del personal.

LO FRANCO, Carrascal 4604 (92705).— Semilla de perdición. Infierno en la tierra. Encaje de medianoche.

MADRID, Chacabuco 32-C (93657).— Entierro prematuro. El rata. Posesión satánica.

MAIPO, San Pablo 4251 (95050).— Maciste contra el vampiro. Espía en alta mar. Hasta el último tiro.

MARCONI, Manuel Montt 032 (42867).— Sombra de tormenta. La garra de acero.

MAYO, Monjitas 879 (391201).— Los caballeros del rey Arturo. Circuito infernal.

MINERVA, San Pablo 3230 (91464).— Scaramouche. Pistolas salvajes. El niño mago.

MISTRAL, San Diego 279 (63994).— Scaramouche. Pistolas salvajes. El niño mago.

MONACO, Arturo Prat 715 (382835).— Un niño espera. Taras Bulba.

MONUMENTAL, Av. B. O'Higgins 3943 (91555).— Cuando los mundos chocan. Atrás de las nubes. Ritmo embrujador.

NACIONAL, Independencia 801 (370594).— Divorcio a la italiana. La celda olvidada. Los desconocidos de siempre en Milán.

NORMANDIE, Av. B. O'Higgins 139 (392749).— La ley. Carmen de fuego.

NOVEDADES, Cueto 257 (91891).— Verano y humo. Los implacables. Gran festival de Waltd Disney.

O'HIGGINS, San Pablo 2285 (80029).— Hasta el último tiro. Maciste contra el vampiro. Espía en alta mar.

PALMILLA, Pedro Fontova 8001.— Descanso del personal.— Escuela de valientes...

PORTUGAL, Diez de Julio 252 (34816).— Escuela de valientes. Revólver en guardia.

PRAT, San Diego 2177 (50754).— Abott y Costello salval al hombre invisible. A ritmo del twist. Balas y carcajadas.

RECOLETA, Recoleta 597 (373133).— La torre del misterio. Amor justiciero. La bahía del tigre. Noche candente.

REPUBLICA, República N.o 239 (93613).— Un niño espera. Taras Bulba.

RIO, Monjitas 743 (33550).— Escándalos en la Universidad. Paranoico.

RITZ, San Antonio 50 (380613).— La dolce vita. Cómo se bañan las damas.

RIVIERA, Diagonal Cervantes 802 (36093).— Los amores de Mesalina. Hércules sin cadenas.

ROMA, San Diego 236 (67258).— Las hijas del Amapolo. Vamos para la feria.

ROXY, Huérfanos 1055 (80805).— El jardín del mal. EE. UU., acción. 15 años.

SAN ANTONIO, San Antonio 255 (33695).— El bello Antonio. 21 años.

SAN DIEGO, San Diego N.o 612 (81093).— La furia de Ceylán. Los puentes de Toko-Rí. Menores.

SAN MARTIN, Avda. B. O'Higgins (35357).— Paranoico. Escándalos en la Universidad.

SAN MIGUEL, Euclides N.o 1202 (51262).— Los puentes de Toko-Rí. La furia de Ceylán.

SANTA FE, San Diego 1950 (55108).— Las dos caras de Caín. Aquella noche. Los trescientos héroes.

SANTIAGO, Merced 829 (32888).— El caballo blanco.

SAO PAULO, Merced 772 (397946).— Ven a volar conmigo. EE. UU., comedia. 18 años.

SEPTIEMBRE, San Dionisio 2565 (94321).— Maciste contra el vampiro. Hasta el último tiro.

SUR, San Diego 935 (61524).— Las suecas. La patrulla fantasma. Un hombre tenaz.

TIVOLI, Huérfanos 757 (30611).— El capitán Simbad.

TOESCA, Huérfanos 1313 (63289).— Juegos de amor. La cama.

VALENCIA, Independencia 2199 (370288).— La torre del misterio. Amor justiciero. La bahía del tigre.

VENECIA, Castro 130 (80336).— Un tierno y salvaje amor. La celda olvidada. La venganza del rebelde.

VERDI, Pedro de Valdivia N.o 5273 (499704).— Rubias, morenas y pelirrojas. Proa al infierno.

VICTORIA, Huérfanos 827 (30021).— El mundo de noche. 21 años.

YORK, Ahumada 166 (66687).— El precio de la venganza.

CINES COMUNALES

ALHUE (Población Dávila).— Los fugitivos del Zahrain. Cuando los mundos chocan. La ventana indiscreta.

MAIPU, 5 de Abril 19 (571530).— Maipú. — Te esperaré en el infierno. Las leandras.

MUNICIPAL (San Bernardo).— Idolos del diamante. Sibila. Os enterraremos.

NACIONAL (Puente Alto).— Los caballeros del rey Arturo. Escuela de valientes. Jerónimo.

NAVIA (Fono 93422).— Ursus en NAVIA (Fono 33422). Ursus en el valle de los leones. Pistolero in yo. Eráse una vez un cenicienta.

PLAZA (Talagante).— Asesinos de la lucha libre. Sabotage en el mar. Los tres Garcías.

SANTIAGO (San Bernardo).— El día más largo del siglo. Agregados.

ULTIMO MIERCOLES DEL CIRCO BUFFALO BILL, HOY EN ALAMEDA

Debut jueves 10 en Valparaíso. Cuatro únicos días porteños en el Estadio Chileno Cóndor Barón.

La exitosa temporada del Circo Norteamericano Buffalo Bill llega a su término el próximo domingo 6 en su carpa norteamericana imperneable de Alameda 1461, entre Amunátegui y San Martín. Hoy, último miércoles, en Santiago, ofrece dos shows, en vermut, a las 6.30, y noche. Igualmente mañana jueves, viernes, y sábado, penúltimo día, y domingo 6, último día "Adiós a Santiago" brinda tres últimas funciones cada día.

El Circo Norteamericano Buffalo Bill inicia la próxima semana una esperada jira por las principales ciudades del sur del país para continuar después a Buenos Aires. En efecto, con su nuevo elenco internacional 1963-1964 debutará el próximo martes 8 y miércoles en Curicó; continuando a Rancagua el viernes 11, sábado 12 y domingo 13; Rengo, martes 15 y miércoles 16; Talca, viernes 18, sábado 19 y domingo 20; Linares, 21 y 22; Chillán, viernes 25, sábado 26 y domingo 27; en Concepción, jueves 31, visitando a continuación Los Angeles, Puerto Montt, Osorno, Valdivia y Temuco.

La Crítica y la Censura

Hemos recibido la siguiente comunicación del Círculo de Críticos de Arte, que reproducimos sin comentarios:

Hasta ahora, el Círculo de Críticos de Arte se ha abstenido, como entidad, de participar en las polémicas a menudo suscitadas por la actuación del Consejo de Censura Cinematográfica.

Sin embargo, el reciente rechazo de la película argentina "Alias Gardelito", dirigida por Lautaro Murúa, obliga a la institución a fijar sus puntos de vista sobre esta materia.

"Alias Gardelito" fue distinguida con el premio máximo del Festival de Santa Margarita de Ligure (1961), y elegida por la Asociación de Cronistas Cinematográficos de Argentina, como la mejor película de su país en 1961. También obtuvo varias distinciones menores. Una denuncia formulada en el vecino país fue categóricamente desestimada por el Juez de Instrucción, doctor Eduardo Vila, y en Argentina se exhibió sin dificultades para mayores de 18 años.

El que una película de tales antecedentes sea rechazada por nuestro Consejo de Censura, cuando la legislación vigente contempla una calificación "para mayores de 21 años" reviste caracteres indudablemente graves. Aunque se trate de una cinta argentina, es seguramente la película más importante realizada hasta la fecha, por un director chileno.

Este, como también otros casos de rechazo de películas producidos durante los últimos años, nos conducen a la conclusión de que las autoridades pertinentes harían bien en revisar los mecanismos actuales de la Censura. Estos son deficientes, en cuanto a la facilidad con que se llega al rechazo, sin respetar el espíritu de la calificación "mayores de 21 años" y deficientes también en el muy discutible criterio aplicado para estimar educativas a otras cintas.

El Círculo de Críticos de Arte estima que ha llegado el momento de una seria revisión, tanto de la legislación que afecta a la Censura Cinematográfica, como de la práctica a que ha conducido.

(Firmado.)

JUAN EHRMANN, presidente; MARINA DE NAVASAL, secretaria.

Conferencia de la Serie "Conciertos Comentados" se Realiza Esta Tarde

A las 19 horas de hoy, en el Salón Helen Wessel del Instituto Chileno-Norteamericano de Cultura, se realizará la tercera conferencia de la serie de conciertos comentados que el Instituto de Extensión Musical de la Universidad de Chile, junto al I. Chileno-Norteamericano, auspician en un plan de difusión cultural conjunta.

Estas conferencias tienen por fin dar a conocer la obra de los más destacados compositores y artistas de la música, chilenos y norteamericanos, a través de las exposiciones ilustradas con grabaciones de prestigiosos musicólogos.

Además, a cada uno de estos conciertos comentados asisten los creadores de la música que se analice.

Vicente Salas Viú, Director del Instituto de Investigaciones Musicales de la Universidad de Chile, tiene a su cargo la exposición de hoy, titulada "La nueva generación de compositores chilenos."

Los temas que Salas Viú abarcará en su conferencia son los siguientes: El método de las generaciones en el estudio de la creación musical chilena. Las cuatro generaciones dominantes. La generación de fines del siglo o de los maestros. La generación de 1920. Las nuevas generaciones. Neoclasicismo, experimentalismo y atonalidad en la joven generación.

Luego se referirá a la obra de 5 importantes compositores chilenos que han sido invitados a participar en esta conferencia. Ellos son: Juan Orrego Salas y Carlos Riesco; Gustavo Becerra; León Schidlowsky y Fernando García.

Finalmente, Salas Viú, hará un breve análisis, en lo que a música se refiere, con una visión del presente al futuro.

NOTICIA DE TEATRO

DOS COMPAÑIAS SE FORMAN EN ROMA

ROMA, (ANSA).— En el Teatro Quirino, las representaciones centrales de la próxima temporada estarán a cargo de una compañía dirigida por Luchino Visconti y surgida de una fusión de la Compañía de los Jóvenes y la de Paolo Stoppa-Rina Morelli. También se anuncia la creación del Teatro Estable de Roma, con sede en el Teatro Valle y encabezado por Salvo Randone y Sarah Ferrati.

¡ADIOS A SANTIAGO! HOY ULTIMO MIERCOLES CIRCO Nº 1 DE CHILE

TEATRO "CAUPOLICAN" - NUEVO CIRCO LAS AGUILAS HUMANAS 1963

Cada año mejor... y este año superior

Teléfonos 85912 y 82437

BALLET DE LOS TRAPECIOS con The Flying Farfan Troupe.

Que sus niños conozcan LOS NUEVE (9) LEONES AFRICANOS TODOS JUNTOS, del domador inglés FRANK TIBOR.

VEAN a LOS SEIS HNOS. GOMEZ, saltadores españoles.

HOY ULTIMO MIERCOLES VERMUT 6.30, NOCHE 9.40. Ultima semana.

Localidades en venta desde las 10 horas.

PROXIMO SABADO 5 y DOMINGO 6, TRES ULTIMAS FUNCIONES CADA DIA. DESPEDIDAS.

JUEVES 10 DEBUT PORTEÑO

4 UNICOS DIAS EN VALPARAISO

Jueves 10, Viernes 11, Sábado 12 y Domingo 13

Ballet de Jesús López se Presentará el Próximo Domingo en el T. Cariola

El próximo domingo 6 de octubre, a las 15 horas, se presentará en el Teatro Cariola, el ballet que dirige el bailarín y coreógrafo español, Jesús López Fernández.

En esta ocasión se pondrán en escena las más variadas expresiones del arte hispánico, reflejados en los aires flamencos, gitanos y clásicos de la Madre Patria.

Este ballet que se ha caracterizado por la estilización y sobriedad de sus coreografías, se presentará en base a interpretaciones de la música de Albéniz, Falla, Granados, y otros grandes maestros españoles.

Las entradas se encuentran a la venta en boletería.

LAS AGUILAS HUMANAS, ULTIMO MIERCOLES EN EL T. CAUPOLICAN

Próxima semana inicia jira por las principales ciudades de la zona sur.

El Circo N.o 1 de Chile cumple su sexta y última semana consecutiva de éxitos en el redondel luminoso del Teatro Caupolicán. La Empresa Chilena Cóndor nos encarga comunicar a las familias santiaguinas que la última semana del adiós a Santiago del Nuevo Circo Las Aguilas Humanas 1963 se cumplirá impostergablemente; por lo tanto, las treinta nuevas atracciones finalizan sus actuaciones el próximo domingo 6 con tres últimos espectáculos de despedida: matiné, a las 15 horas; vermut, a las 18.30, y noche, 21.40 horas. Hoy miércoles, mañana jueves y el viernes, ofrece dos funciones cada día, vermut, a las 18.30, y noche, a las 21.40. Próximo sábado 5, tres funciones. Las localidades están en venta, desde las 10 de la mañana. Reservas de boletos a los fonos 85912 y 82437.

El Nuevo Circo Las Aguilas Humanas debutará en Valparaíso en Estadio Chileno Cóndor, de Barón, el próximo jueves 10, en función de gala, noche 21.40 y actuará únicamente cuatro días para las familias porteñas. Jueves 10, viernes 11, sábado 12 y domingo 13.

El río Mapocho y sus "pelusas" serán protagonistas de película nacional

Equipo de cinematografistas, encabezado por Dagoberto Escárate, se propone hacer una cinta chilena de contenido universal. La adaptación de la novela de Alfredo Gómez Morel —"El Río"— está por finalizar.

Dentro de dos o tres meses los alrededores del río Mapocho y otros lugares de la capital serán testigos de un febril y pintoresco ajetreo. Para esa fecha se ha fijado la iniciación de un ambicioso proyecto cinematográfico, que debe culminar con la realización de una película sobre el libro "El Río" del escritor Alfredo Gómez Morel, que en la época de su aparición provocó polémica conmoción literaria.

La dirección de la cinta estará a cargo de Dagoberto Escárate, joven elemento que ya tiene a su haber la filmación de siete cintas documentales con argumentos, aparte de un año de estudios sobre cine en Italia. Escárate es funcionario de la Universidad de Chile y cursó estudios en la Escuela Nacional de Artes Gráficas, donde se especializó en fotografía bajo la dirección de Antonio Quintana. Sus primeros contactos con el cine los hizo a través de Rómulo Herrera, quien a su vez había realizado estudios sobre la materia en Hollywood.

"En cuanto regresé de Europa —dice Escárate— me propuse buscar un libro de autor nacional susceptible de ser la base argumental de una película que dentro de lo chileno tuviera un contenido universal. Encontré varias novelas que llenaban dicho requisito, pero la obra de Gómez Morel me atrajo por lo original del tema y porque, a mi juicio, tiene una vigente universalidad. La sociedad contemporánea lleva en su seno el tremendo problema de enfrentar al niño con el egoísmo y la falta de amor. Conseguir que el escritor accediera a otorgarnos los derechos de su obra fue tarea nada fácil. Ya había recibido ofertas de los Estados Unidos, y una de Lautaro Murúa, director chileno que se ha abierto exitoso camino en el cine argentino. Sin embargo, al ver algunas de las cosas hechas por mí y mis colaboradores antes de mi viaje a Italia, accedió poniendo como condición que la versión cinematográfica respetara en todo el contenido del libro".

Siete documentales con argumento y un año de estudios sobre cine realizados en Italia, son el bagaje cinematográfico de Dagoberto Escárate, bajo cuya dirección se llevará a la pantalla la novela "El Río", de Alfredo Gómez Morel. La filmación propiamente tal se iniciará dentro de dos o tres meses en el Río Mapocho, Vega Central y otros lugares de la capital. En el grabado, Escárate estudia algunos aspectos de la adaptación.

"El Río" será filmado totalmente en escenarios naturales. Sus protagonistas serán extraídos del medio mismo donde se desarrolla la acción del libro. No se buscará actores profesionales. La materia prima para esta cinta la proporcionará ese mundo movedizo, extraño, cruel y profundamente humano que vive, ama y sufre en las riberas del Río Mapocho.

Escárate y sus colaboradores de "Araucana Films" han pasado días y más días recorriendo los alrededores del río, adentrándose en los misterios de la Vega Central y registrando en sus apuntes las características de todos los escenarios humanos donde transcurre la agitada vida del protagonista de la novela.

En la actualidad, cuatro miembros del equipo literario (Manuel Gallardo, Ruperto Morales, Octavio Salinas y Dagoberto Escárate), trabajan duramente en la adaptación cinematográfica de la novela de Gómez Morel. Previamente, cada uno de ellos hizo su propia adaptación. Posteriormente las cuatro versiones fueron refundidas en una. Este trabajo es el que en la actualidad se está puliendo y afinando.

El problema consiste ahora en ubicar a los tres actores juveniles que en el desarrollo de la película deben encarnar las tres épocas de la vida del protagonista. Otro escollo no menos peliagudo es ubicar a la actriz que representará el papel de madre del protagonista. Pero Escárate y el equipo de "Araucana Films" no desmayan y confían en superar las dificultades.

La realización de esta empresa difícil y llena de contratiempos ha enfrentado a Escárate y a sus colaboradores con el problema crónico de nuestra cinematografía, que en sus comienzos tuvo características de pionera continental y hoy se debate en un estancamiento tal que parece no existir.

"Hacer cine en Chile es difícil —afirma Escárate—, falta una ley de protección a la industria cinematográfica. Hay que desplegar muchos esfuerzos para convencer a los productores. Creo que en nuestro país se puede perfectamente hacer cine, siempre que los productores no se propongan ganar dinero a montones. En esas condiciones el cine nacional puede estar dispuesto para librar la batalla final y constituir definitivamente su estructura de gran industria. La televisión dará mucho impulso al cine en Chile. Es necesario que en esa emergencia el gremio cinematográfico, sus especialistas, estén estrechamente unidos, tal como lo aprecié en Europa".

La tarea de hacer del libro de Gómez Morel una película chilena de contenido universal, abre insospechadas proyecciones para la empresa de hacer de una vez por todas cine en nuestro país. Si los hombres de "Araucana Films", consiguen su propósito, su éxito no sólo significará un estímulo para ellos, sino que para todos los que en distintas ubicaciones buscan un camino mejor para nuestra aletargada cinematografía.

PALABRAS CRUZADAS

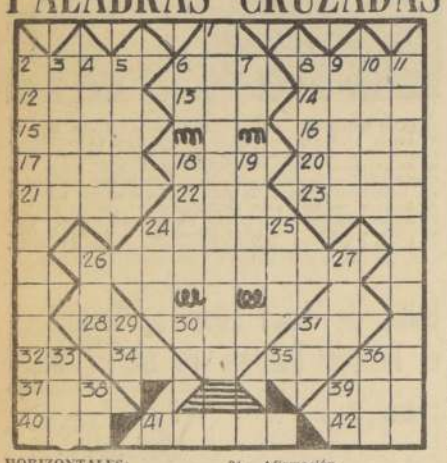

HORIZONTALES:

2.—Currutaco. Chil. Retaco, rechoncho. Arg. darse pisto.
6.—Rocho, ave fabulosa.
8.—Porción de curva.
12.—Forman eras para poner plantas en ellas.
13.—Esposo de Fátima, yerno de Mahoma.
14.—Tela originaria de la ciudad homónima.
15.—Jara, planta cistínea.
16.—Muy pendiente.
17.—Esposa de Lot.
18.—Movimiento convulsivo y habitual.
20.—Estado de Indochina.
21.—Ciudad marítima de Palestina.
22.—Nombre de una consonante.
23.—Canal de tablas.
24.—Que tiene muchos ojos, ten.
26.—Dícese del hombre afeminado.
28.—Ahora.
30.—Regla, norma constante.
31.—Nota musical.
32.—Sociedad Anónima.
34.—Afirmación.
35.—Séptima nota de la escala musical.
36.—Interj. de dolor, de lamento o decepción.
37.—Prefijo que significa tres.
39.—Ansar, ave.
40.—Todavía.
41.—Dirige los ojos y mira con atención una cosa.
42.—Sigla de un pedido de auxilio según el sistema Morse.

VERTICALES:

1.—Que tiene formas diversas.
2.—Operador de un medio de comunicación.
3.—Tierra labrada con el arado.
4.—Puerto y ciudad de España, sobre el Atlántico.
5.—Renta, frutos o emolumentos producidos por un empleo.
6.—Nombre del Sol entre los egipcios.
7.—101.
8.—Arañan, rasguñan.
9.—Resto de un edificio destruido.
10.—Río excavado por el hombre.
11.—Voz que imita el sonido de la cosa que significa, pl.
18.—Forma un tejido.
19.—Termine, suspenda.
24.—Organo de la vista.
25.—Medida de superficie.
26.—En sumo grado.
27.—Aféresis de ahora.
29.—Punto en el dado.
31.—Sí.
33.—Archipiélago malayo.
36.—Arbol leguminoso de Venezuela.
38.—Prefijo privativo que indica supresión.
39.—Pronombre personal.

RESULTADO DEL PUZZLE ANTERIOR

ANGEL SANGUEDOLCE CELEBRA EN UN TANGO LA AMISTAD CHILENO-ARGENTINA

"Mi amor argentino y tu alma chilena — unidos en todo lo eterno del sol — irán por el mundo diciendo lo buena — que es la vida toda cuando existe unión...".

Así es el broche lírico con que terminó su tango "Argentina y Chile" el poeta trasandino Angel Sanguedolce, quien se asoció con el maestro Pedro Lo Forte —igualmente argentino— para que tuviera una melodía adecuada a su inspiración.

LA GRABO LA RCA.

En dos ocasiones Angel Sanguedolce viajó de Mendoza, su patria chica, a Santiago de Chile, empeñado en la tarea de encontrar una casa que lo grabara. La constancia dió sus frutos y ahora Sanguedolce ha aparecido nuevamente en Santiago para comunicarnos, lleno de alborozo, que por fin su tango ha sido grabado por la RCA Víctor. La orquesta típica que ejecutó la composición fue la de Aníbal y Héctor Apolazza. Cantó Héctor de Luca.

Mientras el disco sale a la venta iniciando la batalla lo siempre fácil de la conquista del mercado, Angel Sanguedolce no se ha quedado tranquilo. Acaba de publicar en una editorial mendocina un pequeño volumen de pensamientos que ha intitulado "Aprendamos a Vivir una Vida Mejor" (Pensamientos y Definiciones).

PENSAMIENTOS

Sanguedolce sabe decir más de una sentencia profunda y bien escrita. Espigamos por allí algunas:

- Muy raros son los hombres capaces, como Sócrates, de preferir la razón a la vida.
- Cuanto más se siente y se piense, más realmente se vive.
- La verdadera cortesía nace de la sinceridad.

Antes de despedirse, Sanguedolce cuenta que ha escrito y editado otro homenaje a nuestro país, una zamba-cueca, llamada, "A ti, glorioso Chile", con letra suya y música de Luis M. Fagioli.

Angel Sanguedolce, el poeta argentino que escribió el tango de la unión de dos pueblos.

1264) Felicita a Directora de Escuela Siria

Distinguido señor Director:

Tengo el agrado de saludarlo con el debido respeto y a su vez solicitarle la publicación de la presente nota, en su acertada Sección "Cartas al Director", que los lectores de LA NACION leemos con mucho agrado.

Señor Director, el suscrito desea hacer uso de esta beneficiosa sección, no para hacer una reclamación, que son las más, sino que para felicitar la actuación de la directora de la Escuela N.o 196 "República Siria", de Ñuñoa, señorita Marta Alcayaga Z., por su meritoria actuación en el desempeño de sus funciones frente a los diversos problemas docentes y, más que nada, por su constante preocupación por servir a los escolares de escasos recursos, en el sentido de que la alimentación que se reparte en diferentes horarios, esté bien condimentada y sea del agrado del alumnado, lo mismo que la entrega de ropas y zapatos para los niños más necesitados.

Actitud como esta que destaco, contribuye a dar una cuota de felicidad a los desheredados de la fortuna. Esta magnífica labor es secundada por el eficiente profesorado del plantel, además de un activo y respetado Centro de Padres, quienes en conjunto se granjean nuestra gratitud.

Espero, señor Director, que la presente tenga una buena acogida y sea publicada en su digno diario.

Saluda a Ud. S. S. **Un Padre Agradecido.**

Cartas al Director

Las cartas que se publican en esta sección deben venir firmadas y con indicación del nombre completo, dirección y número de carnet del autores. Sin embargo, omitiremos estos datos si o los autores lo desean.

1265) Desea saber si puede jubilar por incapacidad en S. S. S.

Señor Director:

Hace más o menos 7 meses fui atropellado por una ambulancia del Hospital Barros Luco, cuando salía de mi trabajo y me dirigía a mi casa, en la Población San Gregorio. De resultas de este accidente, he debido sufrir varias intervenciones quirúrgicas y estoy hospitalizado desde esa fecha.

Según los médicos que me están tratando, quedaré imposibilitado para trabajar. Soy asegurado del Servicio de Seguro Social y tengo más imposiciones al día hasta la fecha de mi accidente, pero, desde esa fecha, por las razones señaladas, no he hecho imposiciones, puesto que no trabajo.

Soy casado, tengo 4 hijos y mi mujer, y por tratarse de un accidente, no percibo subsidios, lo cual me tiene en una aflictiva situación económica a mí y a mi familia. Mi mujer, como puede, gana algo, haciendo lavados. Como tengo 42 años de edad y no p[illegible] gir trabajando, qui[illegible] intermedio de su se[illegible] consultara al Servic[illegible] guro Social para saber[illegible] sería posible jubilar [illegible] pacidad física y poder[illegible] tener una pensión [illegible] para el sustento de m[illegible]

Seré eternamente [illegible] al las autoridades del [illegible] ran respuesta a mi [illegible] que trámites deberé [illegible] caso de ser posible mi [illegible] ción.

En espera de una [illegible] saluda a usted. **Luis F[illegible] gada.**

1266) Piden repo[illegible] del paradero ETCE de b[illegible] Puente Alto

Señor Director:

Damos nuestro más [illegible] to respaldo al públ[illegible] por espacio de más [illegible] años nos ha favorec[illegible] pando el servicio de [illegible] En efecto el recorr[illegible] tiago-Puente Alto lo[illegible] ró la empresa acce[illegible] un justo clamor [illegible] atendiendo a disp[illegible] explícitas de su Ley O[illegible] que autoriza al Direc[illegible] neral de la Empres[illegible] trazar y realizar [illegible] que signifiquen util[illegible] blica con acuerdo de [illegible] pectivos municipios, [illegible] derando obviamente [illegible] ca del tránsito. Pe[illegible] múltiples cambios que [illegible] ron sus estaciones de [illegible] en Santiago, se compr[illegible] el Paradero de Maipú [illegible] la Plaza Venezuela en [illegible] positivo de todos, pues [illegible] una necesidad de [illegible] evidente. Por razones [illegible] poramos, pero que a[illegible] judicado a un vasto [illegible] este recorrido fue al[illegible] en cambio ahora se [illegible] a una empresa priva[illegible] mos distantes de cal[illegible] tenciones, pero nos [illegible] precisados por los [illegible] mismos y en defens[illegible] empresa, a entrar en [illegible] no de las suposicion[illegible] efecto, nos parece d[illegible] punto de vista incom[illegible] que una entidad [illegible] ponga medidas al[illegible] contra la economía [illegible] institución que tambi[illegible] índole estatal como [illegible]

En consecuencia, en[illegible] calidad de dirigentes [illegible] dremos las reclamacio[illegible] cedentes ante las au[illegible] que corresponde, a fi[illegible] poner a la ETC, en [illegible] rrido que tenía ante[illegible] te, es decir desde Pu[illegible] to, pasando por M[illegible] hasta Plaza Vene[illegible] Santiago. De no p[illegible] así la empresa [illegible] dejando de percibir [illegible] trada equivalente a [illegible] un 25 por ciento de [illegible] actualmente percibe e[illegible] corrido que se le s[illegible]

Finalmente, en[illegible] que entre la tari[illegible] taxi-buses y de la [illegible] una diferencia de [illegible] ciento en contra d[illegible] co. La anormalidad [illegible] clara en desmedro d[illegible] puesto de los hosta[illegible] tos que están obligad[illegible] lizar este tránsito.

(Fdo.) **César Menes[illegible] zález, Secretario Gene[illegible] dolfo Quiroz Pobl[illegible] tario.**

Así Atendemos al Público

MUNICIPIOS DEBEN ORDENAR ASEO EN CALLES DONDE INSTALAN FERIAS LIBRES

Así como ellos son los que dan las autorizaciones para su funcionamiento, deben enviar sus equipos de aseo a efectuar la limpieza.

Nuestro lector Orlando Espinoza, de la Población La Castrina, nos escribió para presentarnos el problema que significa para los pobladores el funcionamiento de las Ferias Libres en la calle Sebastopol, por el hecho que una vez terminado su comercio dejan los vendedores toda clase de desperdicios los cuales llegan a permanecer por varios días. Además, hace presente que estas Ferias Libres podrían ser trasladadas al Callejón Los Ovalle.

Al respecto, no creemos que el traslado de las ferias libres de lugar va a significar la solución del problema, ya que éste reside en que el Servicio de Aseo de la Municipalidad de La Granja comuna donde está ubicada la citada Población, no cumple sus funciones de efectuar de inmediato el aseo de las calles donde se ha dado autorización para el funcionamiento de estos centros de abastecimientos populares. Por otra parte, indica que en estas ferias se venden pescado y mariscos y otros alimentos, sobre cuyo comercio en estas condiciones existe prohibición del SNS para llevarlo a cabo, por los peligros de contagio e insalubridad que encierran.

1263) Fiscalización en las Ferias Libres

Señor Director:

En la Avenida Sebastopol de la Población "La Castrina" se instalan los días martes y sábados las conocidas Ferias Libres que, miradas desde el aspecto comercial, son útiles a los pobladores, pero resulta que una vez terminadas sus labores dejan botadas toda clase de inmundicias, considerando que en ellas se vende desde el pescado hasta la fruta, verduras, mariscos, etc. Pues bien, esos desperdicios quedan desparramados en la calle, sin que ninguna autoridad se preocupe de ordenar sacarlos, y he aquí donde se

En cuanto al problema mismo del aseo, lamentablemente todas las Municipalidades del sur de Santiago son blancas de reclamaciones, ya no por el aseo de las calles donde funcionan las ferias libres, sino que por no efectuar la extracción domiciliaria de basuras en forma oportuna, por lo que les corresponde a las autoridades edilicias el tomar medidas para mejorar sus servicios de aseo.

ANTEOJOS
RODOLFO
LAMMERSLEY
SANTIAGO
AGUSTINAS 1080 ESQ. BANDERA
TEL: 88075 - CASILLA 3898

EL LICOR MAS SANO
PURO DE UVA
PISCO
UNA COPITA EN EL BAR
UNA BOTELLA EN EL HOGAR

MUNICIPALIDAD DE SANTIAGO

DIRECCION DE PAVIMENTACION

Llámase a propuesta pública para la adquisición de:

3.000 m3. de arena para concreto.
3.000 m3. de ripio.

Las propuestas se presentarán y abrirán el lunes 14 de octubre de 1963, a las 16 horas, en el Salón Rojo de la I. Municipalidad de Santiago, Plaza de Armas, 2.o piso.

Bases y antecedentes pueden adquirirse en la Oficina de Partes de la Dirección de Pavimentación, Valentín Letelier N.o 13, 2.o piso, de 15.30 a 17.30 horas.

SALVADOR FERNANDEZ FERNANDEZ
Tesorero Municipal - Subrogante de Santiago

SERVICIO DE PRISIONES

LLAMASE A

CONCURSO

para llenar las vacantes de 60 Vigilantes-Alumnos grado 19º (sexo masculino), de la Escuela Técnica del Servicio.
REQUISITOS:
6.o año primario.
Haber hecho efectivamente el Servicio Militar.
Estatura mínima de 1,65 m., descalzo.
Edad máxima: 35 años.
Otros antecedentes se darán a conocer en la Escuela Técnica, Avenida Pedro Montt N.o 1873, y en provincias, en el Establecimiento penal de la localidad.
Dicho concurso se cerrará el 20 de octubre y la fecha de presentación a exámenes de aquellos postulantes que hayan presentado sus antecedentes completos, con la única excepción del certificado médico, se ha fijado para el 4 de noviembre del presente año, en la Escuela ya indicada.

EL DIRECTOR GENERAL

Sociedad Constructora de Establecimientos Hospitalarios S. A.

Propuestas Públic[illegible]

Instalación de ascensores, montacamillas y montacargas del

HOSPITAL PSIQUIATRIC[illegible]

SE SOLICITAN PROPUESTAS PUBL[illegible] PARA LA INSTALACION DE ASCENSO[illegible] MONTACAMILLAS Y MONTACARGAS [illegible] HOSPITAL PSIQUIATRICO.
Los antecedentes se entregarán en el Depa[illegible] mento de Arquitectura de la Sociedad, [illegible] Ahumada [illegible] 236, 7.o piso.
Las propuestas se abrirán el día miércol[illegible] de noviembre de 1963, a las 11.15 horas, [illegible] Oficinas de la Sociedad, calle Presidente [illegible] N.o 6, cuarto piso.
Las firmas contratistas deberán mantener [illegible] día la documentación relativa a su inscripc[illegible] en el Registro de Contratistas.
Santiago, 1.o de octubre de 1963.

EL GEREN[illegible]

JUAN MARINO — POR SAM LEFF

TARZAN — Por Edgard Rice Burr[illegible]

DICK TRACY — POR CHESTER GOULD

RAMONA — POR JORGE PALA[illegible]