

PULICIA

Detienen a Catedrático en Causa Contra el "MIR"

Detuvieron ayer a un profesor de Filosofía del Instituto Pedagógico de la Universidad de Chile, quien aparece implicado en presuntas actividades subversivas, registradas en la Universidad de Concepción que culminaron con el estallido de una bomba de alto poder explosivo en el Palacio de los Tribunales de Justicia de la capital penquista.

La detención del educador, identificado como Jorge Palacios Calman, se realizó atendiendo a una orden impartida por el Ministro Sumariante Enrique Broghamer, quien instruye un proceso por infracción a la Ley de Seguridad Interior del Estado.

El nombre de Palacios fue dado a conocer al Magistrado por el propietario de la Imprenta Blo-Blo Luis Aravena Aravena, quien le sindicó como una de las personas que ordenaba imprimir los folletos injuriosos contra el Gobierno.

En los momentos de ser detenido por los detectives, el profesor se mostró satisfecho ante la medida policial, manifestando que con ello, nuevamente los alumnos del Pedagógico se unían para iniciar movimientos de protestas y salir a la calle. Palacios fue trasladado en la tarde de ayer a Concepción.

Matrimonio Murió Asfixiado con Gas

EN EL INTERIOR DE SU DOMICILIO, ubicado en calle Suarez Mujica 919, departamento 11 en la población Ampliación Ñuñoa, encontró la muerte un anciano matrimonio formado por Juan Villavicencio, de 85 años, peruano y Blanca Vidal Villablanca, de 69 años, chilena, a consecuencias de haber inhalado gas de calefacción. La muerte de ambos fue descubierta por su yerno, Guillermo González Tapia, quien al sospechar algo anormal en el domicilio, que aparecía cerrado pero con las luces encendidas, se introdujo al inmueble en compañía de un carabinero.

SINTESIS POLICIAL

Tres Heridos en Accidente

VALPARAISO.- TRES CIUDADANAS venezolanas, domiciliadas transitoriamente en el Hotel Carrera de Santiago, resultaron lesionadas en un accidente carretero, registrado a la altura del kilómetro 38 del camino que une Valparaíso y la capital.

A consecuencias de la colisión, resultaron heridas las pasajeras del taxi, guiado por Héctor José Cartagena, Nora García Bacerra, de 28 años, Gina Balbi Murillo, de 27 y Margot Sthry Ovalle, de 25, todas venezolanas. La primera de ellas debió ser internada en la Asistencia Pública de Valparaíso.

Suicida Frustrada

LANZANDOSE DESDE el tercer piso del inmueble ubicado en calle Alarife de Gamboa 985, intentó quitarse la vida Flor Solar Ramírez, casada de 24 años.

La suicida frustrada no logró sus propósitos, pero resultó con múltiples fracturas de carácter grave, debiendo ser hospitalizada en la Posta Central de la Asistencia Pública.

17 Millones en Robos

A disposición del Juzgado del Crimen de San Bernardo, fueron puestos Raúl Antonio Rivera Valenzuela, menor de edad y Raúl Jaime Lobos Torres, de 22, quienes aparecen comprometidos en numerosos delitos de robos, perpetrados en propiedades situadas entre los paraderos 30 y 35 de la Gran Avenida.

Ambos muchachos confesaron robos que les reportó un botín superior a los 17 mil escudos.

SUSPENSION MOMENTANEA Y PARCIAL DE SERVICIO ELECTRICO

Debemos realizar trabajos destinados a mantener en debidas condiciones cables y elementos del sistema de distribución de energía eléctrica en el Sector que indicamos a continuación. No podemos ejecutar estos trabajos sin suspender momentáneamente el suministro, por lo que damos nuestras excusas, desde luego, por las molestias que estas interrupciones puedan ocasionar.

Se desconectará la zona comprendida dentro de las siguientes calles: VIERNES 25 de Julio de 1969 ENTRE LAS 8 y 18 HORAS. BARRIO J.J. Pérez Camino Endesa. Av. Las Torres/Torre de Pisa, J.J. Pérez, Camino Endesa, García Huidobro, Huélen y final norte de la Población El Peumo.

Huélén, J.J. Pérez, Av. Ricardo Vial, San Francisco, Jazmin/Taital, Pasaje Zapallar, J.J. Pérez, Libertad y Sargento Candalaria.

Av. La Estrella al norte de José Joaquín Pérez hasta final: Quedan incluidas las Poblaciones: El Peumo, Italia, parte norte de Población Pudahuel y Población La Estrella desde San Francisco al norte.

VIERNES 25 DE JULIO DE 1969 ENTRE LAS 8 y 12 HORAS: BARRIO Resbalón Población Santa Victoria Sur y Población Violeta Parra.

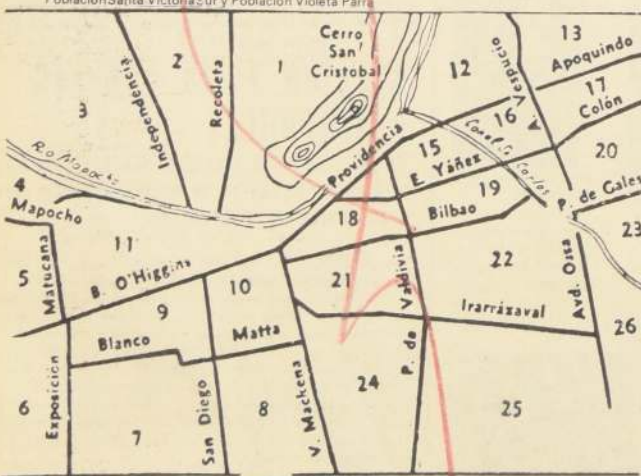

Chilectra

COMPAÑIA CHILENA DE ELECTRICIDAD, LIMITADA



CUSTODIADOS POR EFECTIVOS DE INVESTIGACIONES, los dos implicados en el millonario contrabando de automóviles, se instalan en un taxi para ser trasladados hasta los Tribunales.

Verdadera sociedad del delito:

Policía Detuvo a Millonarios en Contrabando de Automóviles

TRES SUJETOS acusados de internación ilegal de vehículos motorizados y falsificación de documentos para eludir el pago de divisas correspondiente, capturó ayer la Prefectura Móvil de Investigaciones.

El trío, que actuaba desde mediados del año 1967 y a través de cuyo negocio obtuvieron ganancias, fue identificado como Guillermo Alejandro Figueroa Barrera, comerciante y comisionista en compra y venta de automóviles, de 41 años, casado, domiciliado en Huérfanos 2420. Orlando Krupitsky Echague, comerciante, actualmente hospitalizado en la Posta Central, aquejado de una neumopatía pulmonar y Luis Alfredo Muñoz Hott, fichado por la policía civil como traficante en alcóides.

Según logró establecer Investigaciones, Figueroa aprovechó sus conocimientos en el ramo de compra y venta de vehículos para imprimir facturas a nombre de Trans Autos y Sociedad Liquidadora de Automóviles, ambas, firmas ficticias. Tales documentos los hizo timbrar convenientemente por un ex-funcionario del Servicio de Impuestos Internos, quien se encuentra prófugo. Con las citadas facturas procedió a inscribir los automóviles ante el corredor de Bienes Raíces de la capital, en que la firma comercial antes mencionada aparecía como compradora de vehículos.

CONTRABANDO MULTIMILLONARIO

Con el método ya anotado, se encuentran inscritos más de 60 vehículos de diversas marcas y calidades, cuyos modelos fluctúan entre los años 1965 y 68, de confección extranjera y no armados en el país.

Una vez tejida toda la trama, que hacía aparecer a los sujetos como cumpliendo con los requisitos legales para esta clase de



EMILIO DELCKERS: lo recuerdan orando.

negocios, procedieron a vender los coches a connotados comerciantes de Santiago.

VICTIMAS INOCENTES

Tan pronto como los investigadores desentrañaron el millonario contrabando de vehículos, se dieron a la tarea de recorrer los diversos establecimientos de venta de automóviles de Santiago, con el objeto de incautarse de ellos para ser puestos, posteriormente, a disposición de los Tribunales.

Sin embargo, se informó que hasta el momento el trabajo de los detectives ha dado como fruto la incautación de sólo seis de estos coches, puesto que casi la totalidad fueron vendidos por los comerciantes santiaguinos a clientes cuyos domicilios están ubicados fuera de la capital.

SOCIEDAD PARA EL DELITO

La verdadera sociedad para el delito formada por el grupo de sujetos, les ocasionó a través de casi dos años de "trabajo", la suma de 500 mil escudos. Por ello, fueron puestos a disposición de la justicia acusados de eludir el pago de impuestos de internación aduanera.

Mientras tanto, efectivos de Investigaciones, siguen tras las huellas del cuarto miembro de la "sociedad". Según se supo, este huyó apenas horas antes de ser detenido Figueroa, Krupitsky y Muñoz. La policía tiene especialmente custodiados los puertos aéreos, porque se presume que el fugitivo, cuyo nombre no fue revelado, tratará de huir al extranjero.

Con Misa Recordarán a Emilio Delckers

CON UNA MISA será recordado al mediador del próximo sábado, el Director General de Investigaciones, Emilio Delckers, con motivo de cumplirse ese día, dos meses de su desaparición.

La misa se oficiará en la Basílica del Salvador, ubicada en Agustinas 1751, y en ella actuará el Coro Miguel Barros y el propio Coro de la Basílica.

Autoridades de Gobierno de la policía civil y uniformada concurrirán a esta misa de recuerdo.

Iquique: INTERPOL Ingresará en Caso de Dólares Falsificados

LIQUIQUE (Por teléfono). LA POLICIA CIVIL continúa trabajando para establecer los nexos de una banda de falsificadores de dólares, detenida hace algunos días en esta ciudad y que dirige al ciudadano, José Malab, de 33 años y que además integran dos chilenos y una bailarina, secundados por un taxista.

Las primeras diligencias calculan que la falsificación de cheques-dólares del Bank Of América de Nueva York, supera los 300 mil escudos, el cabecilla de la banda tenía sus centros operacionales en Montevideo y Buenos Aires. Junto a Malab, fueron detenidos los chilenos Oscar Caupolicán, Figueroa Cortés, cajero de la bodega "Las Brujas" de Iquique; Ramón Abercio Figueroa Arratia, el taxista José Bolados Thompson y la bailarina conviviente de Malab, Luz Garda Zambrano, de 24 años. En los momentos de ser detenido Malab, en uno de sus bolsillos se encontró un cheque falso por la suma de 4.860 dólares. De estos antecedentes tomó conocimiento la INTERPOL, quien busca ahora otros datos al respecto.

Cooperación Ofrece Ejecutivo Para Nueva Escuela de Bellas Artes

• Solicita la transferencia del edificio incendiado para ampliar el Museo

LA TRANSFERENCIA de la Escuela de Bellas Artes al Ministerio de Educación Pública, como primera iniciativa para ir a la construcción de un nuevo edificio para este instituto, cuya sede fue destruida por un incendio, propuso el Ministro Máximo Pacheco a la Universidad de Chile.

Esta idea fue considerada durante la visita realizada la semana pasada por el Presidente de la República al sitio del siniestro, en la que lo acompañaron los Ministros de Relaciones Exteriores, Gabriel Valdés y de Educación, Pacheco Gómez, el Rector de la Universidad, Ruy Barbosa, el Decano de la Facultad de Bellas Artes, Pedro Mira, el Director del Museo de Bellas Artes, Luis Vargas Rosas, además de profesores y alumnos.

En esta oportunidad se consideró la importancia de dejar el edificio del Parque Forestal exclusivamente para Museo, recuperando el Ministerio de Educación la parte correspondiente a la Escuela. En compensación el Estado irá en ayuda de la Corporación para la construcción de un edificio donde la Universidad lo acogerá.

En su oficio al Rector dice que el Gobierno, por su intermedio "hace llegar a la Universidad de Chile, y en especial, a los artistas que trabajan en esa casa de estudios, los sentimientos de su mayor solidaridad, con motivo del incendio de la Escuela de Bellas Artes que significó no solamente una gran pérdida para esa corporación, sino también para todos los artistas de Chile".

Agrega que el Supremo Gobierno, "como una nueva demostración por la cultura, manifiesta a la Universidad de Chile, por su digno intermedio, su propósito de cooperar a la construcción de una nueva Escuela de Bellas Artes".

A continuación añade el Ministro Pacheco que "simultáneamente y, con el objeto de estimular la actividad artística nacional, propone a la Universidad de Chile que transfiera al Ministerio de Educación el inmueble destruido por el incendio, con el objeto de hacerse cargo de su reconstrucción, por cuenta del Gobierno, devolviéndole su primitiva estructura unitaria con el resto del Palacio, para hacerse de él, el gran Museo de Bellas Artes que pueda exhibir con mayor dignidad la obra de nuestros artistas".



EL PALACIO DE BELLAS ARTES, al que se le agregó el edificio que funcionaba como Escuela de Bellas Artes, será devuelto al Museo.

Comisión tripartita

Estudian Déficit Presupuestario en Sede Valparaíso de la "U"

• Esta labor alcanzaría a otras Facultades, entre ellas la de Filosofía y Educación



ALUMNOS DE la sede Valparaíso de la Universidad de Chile, durante su marcha a Santiago para pedir mayor presupuesto.

Pedirán Encargatoria de Reo a los que Compraron Dólares

FERNANDO COLOMA, Abogado del Banco Central, informó que se está redactando una solicitud de encargatoria de reo contra varias personas que compraron dólares a la firma Sweet y Yzaguirre y cuyos gerentes aún están en la cárcel.

Con anterioridad, el Ministro Sumariante había dejado en libertad por falta de méritos a esas personas. Estos trámites han demorado por no tener oportunamente los informes de Impuestos Internos y de la Superintendencia de Bancos. Si esta encargatoria de reo dio fuera rechazada por el Ministro Sumariante, apelará a la Corte de Apelaciones, o en su defecto a la Corte Suprema.

Finalmente manifestó que se encuentra redactando la nómina general de todos aquellos chilenos y extranjeros que percibieron sueldos, en dólares en nuestro país, con el objeto de que el Banco Central tenga conocimiento de la cantidad de dólares que por este concepto circulan en Chile.

tendencia de Bancos. Si esta encargatoria de reo dio fuera rechazada por el Ministro Sumariante, apelará a la Corte de Apelaciones, o en su defecto a la Corte Suprema.

Finalmente manifestó que se encuentra redactando la nómina general de todos aquellos chilenos y extranjeros que percibieron sueldos, en dólares en nuestro país, con el objeto de que el Banco Central tenga conocimiento de la cantidad de dólares que por este concepto circulan en Chile.

Presidente Frei Irá a Coquimbo

DENTRO de los próximos quince días el Presidente Frei viajará a la provincia de Coquimbo.

El anuncio lo hizo poco después del mediodía de ayer, el Senador por Atacama y Coquimbo Tomás Chadwick, quien junto con el Presidente del Senado, Tomás Pablo, dieron cuenta al Jefe del Estado de la difícil situación que atraviesa esa zona. Chadwick dijo que S.E. iría a dar una voz de aliento a los 45.600 campesinos de la zona, que en estos momentos hacen frente a una grave crisis, ya que la sequía allí sigue imperando con toda su fuerza, a lo que se ha unido la paralización de la industria del hierro, la del puerto y otras actividades industriales, lo que a su vez ha repercutido en una apremiante situación para el comercio por la falta de circulación.

Agregó el parlamentario que el Presidente Frei le había expresado su interés por solucionar este problema a la brevedad posible, por lo que en los próximos días viajará a la zona el Ministro del Interior, Patricio Rojas y que él también iría dentro de los quince días que vienen.

Finalmente declaró Chadwick que había dado a conocer a S.E. las medidas de emergencia y definitivas, que él estimaba necesarias para poner fin a esta crisis del puerto norteño.

IN MEMORIAM



OSVALDO E. ROCCO A. (O.E.P.O.) Fallecido el 24 de Julio, 1969

Con motivo de cumplirse el sexto aniversario de su muerte se oficiará una misa por el eterno descanso de su alma, el sábado 26 a las 9.30 horas, en la Iglesia Los Carmelitos, (Independencia esquina Borgoño). Invitamos a familiares y amigos a este acto religioso.

Familia Rocco Sánchez



HOY A LAS 17 HORAS, en el Hotel Carrera, Alvaro... Medardo Echiburú Gómez.

Medardo Echiburú Gómez. Su funeral se efectuará hoy en el Cementerio General (Recoleta), después de una misa que se oficiará a las 10.00 hrs en la Parroquia del Buen Pastor (M. ul 2136).

DEFUNCIONES

Ha dejado de existir nuestro querido esposo y padre, señor MEDARDO ECHIBURU GOMEZ. Sus funerales se efectuarán hoy en el Cementerio General (Recoleta), después de una misa que se oficiará a las 10.00 hrs en la Parroquia del Buen Pastor (M. ul 2136). Sus padres, esposa, hijos y familiares.

Trágicamente ha fallecido el Capitán de Batallón CARLOS LAMLA... Su funeral se efectuará hoy en el Cementerio General (Recoleta), después de una misa que se oficiará a las 10.00 hrs en la Parroquia del Buen Pastor (M. ul 2136). Sus padres, esposa, hijos y familiares.

Peligra la Existencia Humana en el Planeta

Informe de la ONU da el toque de Alarma

CRISIS DEL MEDIO

La gravedad de la crisis que enfrenta el planeta, según el informe de la ONU, es alarmante. El hombre parece haber hallado solución definitiva, al encasillamiento territorial, al viajar hacia el cosmos infinito y a su primera etapa sorprendente, se ha concretado con la llegada de la Luna de Neil Armstrong y Edwin Aldrin.

No deja de ser curioso, aun cuando no alarmante, de que este profundo y serio análisis de científicos y expertos de Naciones Unidas, se evidencia en los mismos instantes en que el hombre parece haber hallado solución definitiva, al encasillamiento territorial, al viajar hacia el cosmos infinito y a su primera etapa sorprendente, se ha concretado con la llegada de la Luna de Neil Armstrong y Edwin Aldrin.

Los fundamentos de esta crisis, entre otros, en los siguientes hechos: a) explosión demográfica; b) mala integración de una tecnología potente y eficaz;

c) deterioro de las tierras de cultivo; d) expansión desorbitada de las zonas urbanas; y, e) peligrosa extinción de muchas especies animales y vegetales.

Como solución inmediata, el informe señala que se impone un cambio radical de actitud por parte de las naciones altamente desarrolladas y en desarrollo.

Para enfrentar este serio problema.

El aumento acelerado de la población mundial, queda en evidencia en el informe, cuando puntualiza que hace menos de 400 años, los habitantes sobre la tierra alcanzaban a menos de 500 millones de seres; en la actualidad, ese factor redondea los 3.500 millones, situación que ha obligado al hombre a modificar vastas zonas de la superficie terrestre.

Por su parte, entre 150 especies de aves y animales, han sido borradas por la acción del hombre y otras mil, se hallan en inminente peligro de seguir de la misma suerte, desaparecer de la faz del globo.

Otro hecho de gravedad y cuya incidencia destaca el estudio sobre el medio humano, es el impacto provocado por la técnica moderna. A la densidad poblacional y la urbanización, hay que agregar los efectos catastróficos de la industrialización, no siempre integrada a las necesidades humanas y a las exigencias del medio. La aplicación incontrolada de la tecnología, ha causado muchos problemas ambientales, siendo el más directo la contaminación atmosférica, derivada de la combustión de petróleo y carbón. En la relación con el siglo pasado, existe un aumento de 10 por ciento, en bióxido de carbono, cifra que puede llegar al 20 por ciento para el año 2 mil.

No hay duda que los viajes espaciales, tienden a buscar otros planetas, en donde prolongar la supervivencia humana, agobiada en la tierra por una civilización que la está matando paulatina y gradualmente.

ESTA CHIMENEA, símbolo de trabajo creador y fuente de bienestar social, según un informe altamente calificado de la ONU, es un factor que puede terminar con la vida humana sobre el planeta.

"Villa La Unión" Ejemplo de Comunitarismo

CINCO COOPERATIVAS de gente modesta resolvieron unirse y con la asesoría de CORHABIT, levanta el hogar propio para sus 344 socios, que conforman un total de 1.376 personas.



Los grupos cooperativos integrados dieron vida a la Comunidad Cooperativa "Villa La Unión" y adquirieron en la comuna de San Miguel, 124 mil metros cuadrados de terrenos, sitio en que construirán sus viviendas.

GRUPO DE COOPERADOS de "Villa La Unión", junto a los directivos Pedro Jofré, Mario Castro, Pedro Jiménez, Rolando Mariángel y José Villegas, con palas y chuzos, empiezan el terreno de su futura población. Esta labor la cumple los sábados por la tarde y los domingos, horas del descanso de su trabajo cotidiano.

Nuevo Precio Para Entrada a los Cines

CON LA PUBLICACIÓN en el Diario Oficial, entró en vigencia, desde ayer, un decreto del Ministerio de Economía que clasifica los cines de la capital y, de acuerdo con esta clasificación, fija el precio que también tendrán las entradas.

Corresponden al grupo de Cine-rama y o de 70 mm. los cines Santa Lucía, Gran Palacio y Huérfanos, cuyas entradas, desde la iniciación del espectáculo hasta las 18 horas, tendrán un valor de \$7. Después de esa hora será de \$8. En la categoría A se encuentran el Astor, Bandera, California, Central, Cervantes, Ducal, El Golf, España, Imperio, Huérfanos, Las Condes, Las Lilas, Lo Castillo, Marconi, Metro, Oriente, Pacífico, Plaza, Pedro de Valdivia, Rex y Windsor, los que con el mismo horario anterior, tendrán un valor de \$5. Por persona en la categoría B se incluyen el Alessandri, Capri, City, Continental, Dante, Egipto, Florida, Gran Avenida, King, Mayo, Monaco, Nilo, Real, Ritz, Santiago, Toesca, Victoria y York, con un valor de \$4. La entrada.

En la categoría C: Alameda, Alcazar, Baquedano, Carrera, Cinelandia, Esmeralda, Macul, Normandie, Río, Rivera, Roca, San Diego, San Martín, Sao Paulo y Tivoli, con una tarifa de \$3. En la categoría D, se encuentran todos los demás cines del Departamento de Santiago, y tendrán una tarifa de \$2.50.

Los cines que exhibían películas de estreno, en forma exclusiva, con excepción del cinerama y/o de 70 mm. podrán cobrar por esa oportunidad un recargo de hasta 20%.

Los cines de segundo turno de las comunas de Valparaíso y Viña del Mar podrán cobrar por sus entradas, los precios máximos señalados para la categoría B. Los cines de barrio o de tercer turno de las comunas señaladas arriba, podrán cobrar por sus entradas los precios fijados para la categoría C.

Los restantes cines de estreno del país podrán cobrar los precios de la categoría B, más un 10% de recargo para sufragar los mayores gastos de impuestos, fletes de películas y propaganda para superar la menor necesidad de público que tienen las ciudades de provincias y estimular la construcción de mejores salas de espectáculos.

Todos los empresarios de cine, que cobren más de los precios establecidos, serán sancionados con el máximo de rigor que permite la ley.

Liberación Aduanera Para Profesionales por una Sola vez

SUBSECRETARIO de

derechos de aduana, menaje de casa, útiles y herramientas de trabajo y, en determinadas circunstancias, un automóvil.

Agregó Guzmán, que algunos legisladores tienen el criterio de otorgar estas franquicias en forma permanente. Con ello se desvirtuaría la finalidad de esta ley, que trata de interesar a los profesionales chilenos para que regresen a trabajar al país. Si se

tornara permanente la liberación aduanera, produciría el efecto contrario: los profesionales tratarían de salir del país por algunos años y luego volver para internar, libres de derechos, todo lo que quisieran.

Terminó manifestando el Subsecretario que el Ejecutivo está dispuesto a vetar la ley si en ella se contiene el criterio de otorgar estas franquicias en forma permanente.



EN VISITA OFICIAL al país, Thomas E. Gates, Presidente

de la Cámara Junior. Durante su permanencia, Gates se reunió con autoridades y funcionarios de la Cámara Junior de Chile. El presidente de la Cámara Junior Internacional es la asociación mundial de jóvenes, dedicada a la capacitación directiva y cívica de la juventud. Su objetivo es la superación personal y el desarrollo de la personalidad. Es la mayor asociación de jóvenes del mundo, y cuenta con 100.000 miembros en más de 8.000 comunidades.

El Sr. Gates, a Pudahuel, via Braniff, es recibido por el Presidente de la Cámara Junior de Chile, Jorge García F., y ejecutivos de la institución.

Iniciados Trabajos en Mineral Sagasca

El hecho de la iniciación de los trabajos le señala la apertura de las

Minerías. Los trabajos concretos para la puesta en marcha de la explotación del mineral de Sagasca a través de una sociedad mixta, Chile posee el 25% de las acciones y el resto la Continental

El camino tendrá una extensión de 37 kilómetros y será de primera clase, totalmente

El camino total alcanza a US\$ 32.500.000 y permitirá producir 1.750 toneladas métricas anuales de precipitados de cobre. La mina

El camino total alcanza a US\$ 32.500.000 y permitirá producir 1.750 toneladas métricas anuales de precipitados de cobre. La mina

El camino total alcanza a US\$ 32.500.000 y permitirá producir 1.750 toneladas métricas anuales de precipitados de cobre. La mina



WALLACE G. DEXTER, nuevo Director del Sistema de Comunicaciones Muebles de BRANIFF INTERNATIONAL. El Ingeniero Dexter dirige, en 1964, los trabajos de Ayuda

El camino total alcanza a US\$ 32.500.000 y permitirá producir 1.750 toneladas métricas anuales de precipitados de cobre. La mina

Tome asiento, señora...

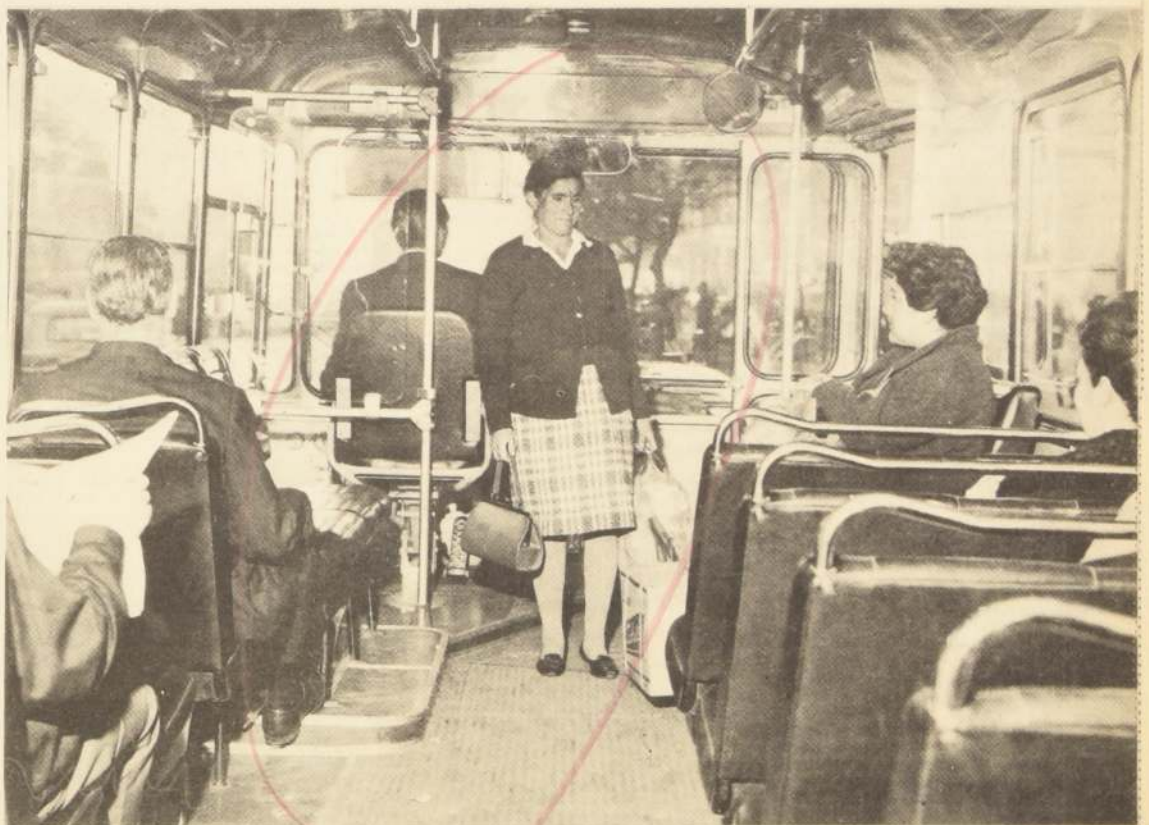

Esta escena podemos verla sólo a ciertas horas del día. Pero no está lejana la fecha en que, también a las horas de mayor tráfico, Ud. pueda "regodearse" en elegir asiento. Santiago crece incontrolablemente. Se levantan nuevas poblaciones... y cada vez es mayor el número de pasajeros que viajan. El plan integral de solución de la locomoción colectiva se está alcanzando rápidamente. Ya comenzaron los trabajos del metropolitano de Santiago. Se ha duplicado el número de autobuses que había en 1964. Se eliminaron las viejas e inseguras micros, cambiándolas por modelos sólidos y confortables. Se han ensanchado avenidas importantes y se proyectan otras. Cuando el "TOME ASIENTO SEÑORA" sea una verdad a toda hora, el plan se habrá cumplido totalmente.

CHILE ES HOY UN PAIS MODERNO, GRACIAS A NUESTRO PROPIO EMPUJE.

SUBSECRETARIA DE TRANSPORTES.

Embajador Hernán Videla: Política Cuprera de Frei tiene Respaldo de la ONU

EL AMBADOR CHILENO en Argentina, Hernán Videla Lira, estuvo en la ciudad de Buenos Aires para una gira de trabajo. En el momento de su salida, el Embajador expresó su opinión por un cuestionario enviado por LA NACION, al respecto de la nacionalización del cobre, en los siguientes términos:

¿En qué forma ha repercutido en la imagen internacional la nacionalización pactada del cobre?

La nacionalización del cobre, Chile tiene una excelente imagen internacional. El prestigio de sus instituciones democráticas y de su política exterior, reflejadas en una política internacional que proyecta una positiva imagen. Hay momentos — y se lo proyecta — en que el frágil político no nos da la importancia que merece. La nacionalización del cobre, en su debida medida, no agita ni agita a la opinión pública. La nacionalización del cobre ha venido a ratificar esa imagen que Chile, como país, se muestra como una Nación que respeta los intereses del pueblo chileno, ha tratado al cobre con responsabilidad, de evitar consecuencias que pudieran perjudicar a la economía nacional.

¿Es presumible que la nacionalización, en la forma que se pactó, desahogue las inversiones extranjeras en otros rubros?

Me parece difícil que la nacionalización pactada en la forma que se pactó, desahogue las inversiones extranjeras en otros rubros. Cabe considerar que la inversión extranjera en Chile, especialmente en el rubro de la minería, ha sido muy alta. La inversión extranjera en Chile, especialmente en el rubro de la minería, ha sido muy alta. La inversión extranjera en Chile, especialmente en el rubro de la minería, ha sido muy alta.

¿Cómo ve el Gobierno argentino la nacionalización del cobre?

El Gobierno argentino no ha tenido, como era de esperarse, ninguna reacción. Se entiende que estas situaciones son de carácter interno y que el Gobierno argentino, en su política exterior, se mantiene neutral. La opinión pública argentina, en general, ve con simpatía la nacionalización del cobre. La opinión pública argentina, en general, ve con simpatía la nacionalización del cobre.

¿Qué efectos en política internacional producirá la nacionalización del cobre?

Es difícil poder predecir si la actitud chilena influirá en la posición que otros países puedan asumir en el futuro. Sin embargo, la nacionalización del cobre, en la forma que se pactó, no produce efectos negativos en la política internacional. La nacionalización del cobre, en la forma que se pactó, no produce efectos negativos en la política internacional.

¿Qué efectos en política internacional producirá la nacionalización del cobre?

Es difícil poder predecir si la actitud chilena influirá en la posición que otros países puedan asumir en el futuro. Sin embargo, la nacionalización del cobre, en la forma que se pactó, no produce efectos negativos en la política internacional. La nacionalización del cobre, en la forma que se pactó, no produce efectos negativos en la política internacional.

- La nacionalización no ahuyentará a otras posibles inversiones extranjeras
- Se fortificó la imagen de Chile en el resto del mundo
- Ni nacionalismo agresivo ni estatismo dogmático



HERNÁN VIDELA LIRA: "La nacionalización realizada por el Presidente Frei corresponde a una política acorde a las circunstancias que vive el país".

respecto, creo que el Gobierno de Chile, al realizar su nacionalización pactada, sólo ha pensado en las ventajas que esta política significa para Chile.

Así, en nuestro país el mineral de El Teniente se chileno por iniciativa de la propia empresa Kennecott, como la mejor manera de resolver el problema de las enormes inversiones que exigía la transformación completa de la mina y de todas sus instalaciones. En el caso de Anacondá ha sido un encuentro de ideas y soluciones realizadas en toda lealtad entre autoridades respetuosas de las leyes y de los compromisos contrados pero

resueltas a hacer primar el interés superior del país y una compañía cuyos ejecutivos han tenido la visión para aquilatar las exigencias de una nueva situación. Esos ejecutivos han confirmado, con esa actitud, la tradición de su Compañía en Chile, que ha sido progreso continuado y de extraordinaria eficiencia: al iniciarse en Chuquibambilla el proceso de agotamiento de los minerales oxidados, y con amplia anticipación, se construyeron las instalaciones para los minerales sulfurados; al terminarse las reservas de Potrerillos, son reemplazadas por las reservas aún mayores de la mina de El Salvador, ahora, la Exótica reemplaza con más de cien mil toneladas anuales a los óxidos de Chuquibambilla; queda en Chuquibambilla una capacidad productiva de trescientas cuarenta mil toneladas anuales; una de las refinerías más grandes del mundo, y además, en otros puntos del Norte por lo menos tres de las mejores perspectivas mineras para el desarrollo futuro de nuestra producción. Todo esto califica la naturaleza y amplitud del acuerdo de voluntades que se ha producido y explica el aplauso que ha merecido en todo el mundo.

PREGUNTA: ¿Pero internacionalmente podría afectar de alguna manera a Chile esta nacionalización?

RESPUESTA: De ningún modo. Chile ha encuadrado esta nacionalización de conformidad a los principios que sobre soberanía de recursos nacionales han aprobado las Naciones Unidas. A este respecto es conveniente recordar los principios que sobre esta materia se han aprobado en el máximo organismo mundial. Uno de ellos señala la conveniencia de fomentar la cooperación internacional para el desarrollo económico de los países en vías de desarrollo, de manera que contribuya al ejercicio de la soberanía sobre los recursos naturales.

PREGUNTA: ¿A Ud. que participó durante tantos años en las actividades de la minería, que opinión le merece la nacionalización?

RESPUESTA: Creo que la política adoptada por el Presidente Frei es correcta. Durante diversos gobiernos se fueron aplicando medidas que significaron al país una mayor participación tanto en las ganancias obtenidas de la gran minería, como en su comercialización. Desde la ley 7160, hasta la fecha, las condiciones políticas internas e internacionales fueron variando. La nacionalización realizada por el Presidente corresponde a una política acorde a las circunstancias que vive el país. Para llegar a esta situación, hubo que andar mucho camino antes. Es conveniente recordar lo sucedido en la industria del cobre desde sus comienzos. La gran minería no tuvo que pagar hasta el año 1942 ninguna tributación especial en el país. Durante el transcurso de la última guerra, Chile contribuyó generosamente con las fuerzas aliadas entregando su producción de cobre a 11,37 cts de dólar la libra. Ese año se le fija al cobre de la gran minería un impuesto especial del 10% con el que se pretendía compensar en parte los ingentes sacrificios económicos que la guerra significaba al país, mientras nosotros manteníamos un precio fijo, en el mercado mundial se producían diferencias de más o menos 6 a 7 centavos. Es a partir de 1942, pues, cuando empezó a formularse una política tendiente a lograr una mayor ingerencia en el cobre. Recuerdo que siendo Ministro de Hacienda don Germán Picó, sostuvimos numerosas reuniones destinadas a obtener un aumento en la producción del cobre y a asegurar a Chile nuevos aportes de capital que incorporaran nuevas tecnologías.

Las ideas formuladas e intercambiadas en esa oportunidad sirvieron después, con algunas modificaciones fundamentales, para la nueva política tributaria y de inversiones de la ley 11.828, de 1955. Pero era ya evidente que al país no podía bastarle sólo una política tributaria y de inversiones; era imperativo un conocimiento sistemático de la industria y del mercado internacional y una intervención decisiva del Estado en el comercio. Ya en 1951 se conoció un proyecto de ley creando la Corporación del Cobre, presentado por los senadores Frei y Tomic. Ese proyecto no prosperó, pero sirvió de base para atribuir al Banco Central las facultades comerciales que ejerció hasta 1955. Después, en la misma ley 11.828 de 1955, tuve el alto honor de participar directamente en su elaboración y presentar algunas indicaciones — que fueron aprobadas por unanimidad — las cuales dieron vida al Departamento del Cobre, que más adelante se transformaría en la Corporación actualmente existente.

La política que frente al cobre han sostenido los diversos Gobiernos chilenos y que culmina con la nacionalización recién pactada, ha tendido fundamentalmente a establecer para Chile un control suficiente sobre una de sus fuentes económicas básicas y constituirlo como el segundo productor de cobre del mundo. Por eso, como ya lo he dicho, en el reciente acuerdo no se ha buscado la corrección de situaciones de incumplimiento tributario de Anacondá o de incumplimiento de compromisos de inversión, sino sencillamente aplicar en forma más completa una política que obtiene para nuestro país el dominio soberano en esta vital área industrial.



Osvaldo Giannini



José Monares



Juan de Dios Carmona

"Sería un triste espectáculo, si una Mesa elegida un día, cae a la semana siguiente a consecuencia de censuras justificadas o no justificadas. Tanto la Cámara como el Senado son organismos constitucionales a los que se les debe buscar la mayor estabilidad posible. En ese sentido, cualquier entendimiento entre fuerzas políticas debe necesariamente tender hacia la estabilidad de la Mesa. Aquí no importa el candidato, sino el planteamiento. Si nosotros los demócratas cristianos llegáramos a formar Mesa con los Radicales Democráticos, por dar un ejemplo, ello no significaría un apoyo de estos a nuestras posiciones políticas, ni al Gobierno ni al Presidente de la República; simplemente se trata de resolver un problema de carácter eminentemente administrativo".

(Diputado DC Osvaldo GIANNINI, reafirma posición DC en relación a la Mesa de la Cámara).

A mediados de 1966, por decisión de este Gobierno, Chile dejó de vender su cobre en el Mercado Internacional al precio de productores de los EE.UU., y pasó a venderlo al precio de la Bolsa de Metales de Londres, obteniendo de este modo un aumento muy importante de su cotización, lo que ha permitido al país incrementar sus entradas fiscales por este concepto. Es por esto, que al PDC le asiste plena autoridad moral para plantear ante el país su posición de permanente defensa, sin demagogia, pero también sin debilidades, del supremo interés en obtener el máximo de beneficios de su principal riqueza".

(Diputado DC JOSÉ MONARES planteando la posición del PDC ante la nacionalización del cobre).

"La primera reacción de los trabajadores de Chuquibambilla fue la expectación y también el respeto hacia la persona del Presidente Frei; luego, a medida que el Jefe del Estado fue aportando datos y antecedentes, sobre la nacionalización de Anacondá, la reunión se convirtió en una clara demostración de respaldo hacia su política de recuperación de las riquezas básicas. Al término de su intervención, el Presidente fue ovacionado, y cuando se disponía a salir, prácticamente no pudo hacerlo porque los mineros querían acercarse a él para testimoniarle su adhesión".

Senador JUAN DE DIOS CARMONA reseña la reacción de los trabajadores de Chuquibambilla ante la presencia del Presidente Frei.



LA DIPUTADA WILNA Saavedra, acompañada por César Enrique Rossel y Alro Vega, Presidente y Secretario de la Cooperativa "Cuidad de los Artistas" conversa con Raul Troncoso, Ministro Secretario General de Gobierno, para informarle en detalles de la marcha del proyecto residencial para los artistas chilenos. Troncoso prometió estudiar la posibilidad de dar un respaldo más efectivo al proyecto.

Comisión Investigadora Para Comprobar Denuncias Contra Ganadera Tierra del Fuego

Unos de los Diputados se ha comprometido a investigar las denuncias que se han hecho en la Tierra del Fuego, respecto a la ganadería. La Comisión Investigadora para Comprobar Denuncias Contra Ganadera Tierra del Fuego, se ha comprometido a investigar las denuncias que se han hecho en la Tierra del Fuego, respecto a la ganadería. La Comisión Investigadora para Comprobar Denuncias Contra Ganadera Tierra del Fuego, se ha comprometido a investigar las denuncias que se han hecho en la Tierra del Fuego, respecto a la ganadería.

Según la información que entregará este parlamentario, la Sociedad Ganadera Tierra del Fuego ha sobrepasado la capacidad histórica en las estancias de Cerro Guido (35.000 cabezas de ganado excedente) Cerro Castillo (sobretalaje de 10.000 cabezas de ovinos) y Dos Lagunas y Río Tranquilo (20.000 unidades de excedente). Las cifras son alarmantes ya que la Sociedad Ganadera no ha efectuado ningún trabajo destinado a mejorar técnica-mente los suelos. A su vez, la Cámara de Diputados, a través de la denuncia formulada por el diputado demócrata cristiano, se impuso de otros hechos que provocan intranquilidad, más aún si los agricultores continuamente están haciendo causal del alto grado de capacidad que poseen para administrar sus pertenencias. La Comisión Investigadora que designe la Cámara, estudiará los antecedentes que señalan que en dicha Sociedad se ha

producido una grave epidemia en el ganado. Trabajadores de las Estancias del Departamento de Última Esperanza han afirmado que los ejecutivos han ordenado hacer enormes pilas para quemar los animales muertos, a consecuencia de una parasitosis externa.

Tolentino Pérez al denunciar este hecho manifestó que alrededor del 60% de los ovinos del Departamento de Última Esperanza están infectados, sin que hasta la fecha se conozcan las medidas que haya adoptado la Administración de las Estancias, para detener la propagación del flagelo.

Tampoco ha habido una razón justificada para explicarse por qué la Sociedad Ganadera Tierra del Fuego no ha dado cumplimiento al Decreto N° 628 del Ministerio de Agricultura, mediante el cual se ordenó a esa institución ganadera realizar el mejoramiento de 43.100 hectáreas.



El diputado demócrata cristiano por la provincia de Magallanes, Tolentino Pérez, formuló en la Cámara días atrás una denuncia contra la Sociedad Ganadera Tierra del Fuego, para muchos considerado el latifundio más grande de Chile (Casi dos millones de hectáreas). Ahora la Cámara aprobó, con la oposición de los diputados nacionales la constitución de una Comisión Investigadora para que verifique la magnitud de los cargos.

Síntesis Política

TOMIC Y LA MESA DC

"En agradable ambiente de diálogo transcurrió la conversación-comida entre la Directiva Nacional del PDC, y Radomiro Tomic, según expresó el Secretario Nacional del PDC, Claudio Huepe.

En esta comida se conversó con el posible candidato (ha sido proclamado por 62 organismos del PDC) sobre línea política y aspectos generales de la plataforma DC, para 1970.

El Diputado Huepe expresó que "Fundamentalmente no hay diferencias entre la Directiva Nacional y Tomic. Nosotros hablamos de 'Camino Propio' y Tomic ha hablado de 'Unidad Popular', pero lo que paga es que conversando (y esto también ocurre en otros niveles) nos vamos dando cuenta de que hay muchos puntos de coincidencia".

TARUD EN TALCA

Como de altamente exitosa fue calificada la gira de Rafael Tarud, el primero de los candidatos en ser proclamados para 1970, por la ciudad de Talca, en donde tiene un reducido muy fuerte.

En esta ciudad, el Senador de la API, había expresado nuevamente su predisposición para concurrir a una mesa redonda de partidos de izquierda "de la cual saldría el candidato presidencial de fuerzas populares".

Se expresó que Tarud había ratificado nuevamente su negativa a participar en cualquier otro tipo de "Convenciones" porque éstas "están siempre pincinadas".

PABLO Y LOS ASTRONAUTAS

El Presidente del Senado, Tomás Pablo, fue el orador del homenaje que la Cámara Alta le rindió en la tarde de ayer a la Misión Apollo-11, con motivo del triunfo espacial.

Pablo expresó en algunos puntos de su intervención: "Se ha cumplido, de manera tan brillante y asombrosa, no sólo la visión que iluminó la mente privilegiada del genio de Julio Verne, de este formidable escritor de ficciones científicas, de este enorme poeta del espacio sideral, sino también su sabio aforismo, que acaso poeta su espíritu premonitorio: 'Todo lo que un hombre puede imaginar, otro hombre puede realizarlo'".

LA DECLARACION Y BALTRA

Hasta las 19 horas de ayer, los Radicales aún no emitían la declaración de respuesta a los calificativos del Partido Socialista en su pleno realizado hace dos semanas.

El Presidente de la colectividad, diputado Carlos Morales dijo que ya estaba lista, pero que, por supuesto, debía contar con el visto bueno del abanderado presidencial Senador Alberto Baltra.

Redactores Políticos Protestan por Trato en la Cámara

El Círculo de Redactores Políticos emitió en la tarde de ayer la siguiente declaración, respecto a diversos problemas a los que sus miembros se han visto enfrentados, en el ejercicio de la profesión:

Santiago 23 de Julio de 1969

DECLARACION

Los redactores políticos, que tienen que informar al país de la forma en que diputados y senadores cumplen con el mandato popular de que están investidos, denuncian a la opinión pública que en la Cámara de Diputados se suceden, periódicamente y desde hace unos meses, hechos que dificultan la libre y espontánea información.

En los últimos diez meses esos hechos han dado forma a una automatización sistemática de la función que corresponde a los treinta y seis periodistas acreditados ante el Congreso Nacional. La mayor responsabilidad de lo descrito recae, a juicio del Círculo de Redactores o Políticos, en el presidente de aquella corporación, Héctor Valenzuela Valderrama y en los Comités Parlamentarios.

El Círculo de Redactores Políticos, junto con protestar públicamente por el trato que se da ahora a sus miembros en la Cámara, denuncia que esos obstáculos pueden eclipsar parcialmente la fiscalización que el país ejerce sobre los diputados a través de la información libremente buscada. Estos graves hechos que afectan el libre ejercicio de la profesión, serán puestos en conocimiento del colegio de periodistas, solicitando la intervención de ese organismo, para hacer respetar los derechos de los colegas que ejercen sus funciones en la Cámara de Diputados.

JORGE PINA PRESIDENTE

Peticion del Diputado Palza al Ministerio de Educación: Mayor Número de Horas de Transmisión Para Canal de Televisión en Arica

La Cámara de Diputados, a petición del Diputado demócrata cristiano Humberto Palza, envió un oficio al Ministerio de Educación para que dicha Secretaría de Estado estudie seriamente la posibilidad de aumentar las horas de transmisión del Canal 7 de Arica.

Desde el día de su inauguración, el Canal del Estado, que sale al aire en ese puerto, ha estado transmitiendo una programación de sólo tres horas diarias de duración.

Los televidentes ariqueños sólo cuentan, con este medio de información nacional entre 20 y 23 horas. Antes de las 8 de la noche, Arica capta en sus pantallas desde las tres de la tarde hasta las doce, la televisión peruana.

Humberto Palza, señaló en la Cámara que este hecho constituía un problema de evidente gravedad.

"Es fácil suponer — dijo — que en algunos programas de la TV peruana, muchos hechos tienen una interpretación, en cierto modo, antojadiza, que hace caer en algunos errores históricos de mucha gravedad".

Canal 7 de Arica, durante sus tres horas diarias de programación transmite un noticiero nacional que es enviado desde Santiago, algunos "video tapes", y sólo un informativo de diez a quince minutos de duración, con noticias locales.

El Diputado Palza manifestó que junto con solicitar al Ministerio de Educación un estudio para ampliar las horas de transmisión, se ha pedido la creación de cursos destinados a la formación de profesionales especializados en los diferentes rubros de la televisión. Así mismo, se hará presente la necesidad de construir a la brevedad posible los estudios del Canal estatal con sede en Arica. Ello, para ir a la producción de programas de contenido local.

Expuestos tales antecedentes, diputados de todos los sectores políticos acordaron sumarse a la solicitud del demócrata cristiano Humberto Palza, por considerar que los argumentos entregados por éste justifican en toda su magnitud la necesidad de dotar de mayor número de horas de transmisión a este canal de televisión.

BANCO DE CHILE

Por fin en conocimiento de los señores accionistas que se encuen- tran a su disposición en nuestra Oficina Central, Av. Alameda 251 el Dividendo y Reparto optativos de E. 0.15 y E. 0.08 por acción, respectivamente, acordados en la Junta General Ordinaria celebrada el 22 del presente.

Los dividendos y repartos a la orden de accionistas residentes en Provincia, serán entregados por intermedio de nuestras respectivas sucursales.

Santiago, Julio de 1969

"El Salvador fue el Agresor" Dijeron los Hondureños

SI LA OEA FALLA en este caso, prácticamente desaparecería ya que se trata de un claro caso de agresión. En la misma situación de Honduras podrían encontrarse mañana otros países, como Chile, Perú o México al ser agredidos, por lo que es necesario que el actúe con mucho cuidado.

Esta declaración la formularon los enviados especiales de Honduras a la prensa, en una reunión con periodistas, luego de haberse entrevistado con el Presidente Frei.

Napoleón Alcero, Vicepresidente de Honduras, y Conrado Napky, alto dirigente del Partido Liberal de su país, opositor al actual Gobierno hondureño, son los integrantes de esta pequeña representación.

Napky, quien fue el primero en formular declaraciones, dijo que en estos momentos en Honduras había unidad total ante la agresión de que su país había sido objeto. "El conflicto -dijo- no arranca desde el partido de fútbol tan comentado, sino desde hace 30 años. Honduras es una nación pobre, pero sus gobernantes y partidos buscan leyes y existe avance social. El problema con El Salvador ha surgido debido a que es un país pequeño y que tiene mucha población, donde, además, existe una oligarquía. Catorce familias poseen el 95% de la tierra laborable, lo que obliga al campesino a emigrar a Honduras, donde se le ha recibido como un hermano".

"Sin embargo, El Salvador no lo ha tomado así, sino como un plan premeditado para formar un ejército o quinta columna en mi país. A tal grado ha llegado esto que, cuando se iniciaron los incidentes, había 300 mil salvadoreños en Honduras y no de la mejor gente, precisamente. Los índices criminales de Honduras señalan que el 80% de los delitos los cometen salvadoreños".

De esta manera, las 14 familias buscaban hacer una reforma agraria a costa nuestra. Como lógicamente las tierras nuestras tenían que ser para los campesinos de Honduras. Esto molestó a nuestros vecinos.

Luego hizo un recuento de hechos pasados, informando que, hace algunos años, sin aviso alguno, 40 salvadoreños entraron



"LA OLIGARQUIA EXISTENTE en El Salvador es la culpable del conflicto que actualmente ensangrienta la América Central", dijeron el dirigente del Partido Liberal de Honduras, Conrado Napky y el Vicepresidente de ese país, Napoleón Alcero, quienes visitaron Santiago a fin de dar a conocer la posición hondureña en este conflicto.

a su país con el pretexto de detener a un hondureño. Estos soldados fueron detenidos y como El Salvador no pudo probar la culpabilidad del detenido, debió canjearlo por los cuarenta soldados.

"Enseguida -dijo Napky- vinieron las eliminatorias del Mundial. El primer partido fue en Tegucigalpa y 10 mil salvadoreños llegaron y se les trató caballerosamente. No niego que hubo insultos, como sucede en todos los partidos, pero no castroesiones ni mujeres violadas, como se nos acusó y cuyas pruebas no pudieron nunca ser presentadas por los acusadores".

"Cuando las cosas se pusieron peores y estaban interviniendo los mediadores, El Salvador nos atacó a traición, sin previa declaración de guerra. Felizmente, pese a que los hondureños no contamos con armamento moderno, como nuestros enemigos, que se prepararon para invadirnos, los rechazamos. Fuimos bombardeados cobardemente. Los principales afectados fueron barrios residenciales y colegios. Su aviación fue destruida por nuestros pilotos y cuando la Comisión de la OEA pidió el cese de fuego y que las tropas se retiraran 5 kilómetros de las fronteras, El Salvador aprovechó para adelantar a sus hombres.

Hasta anoche El Salvador tenía plazo para retirar sus tropas y corria el peligro de ser declarado agresor en este conflicto. No creemos que quiera correr este riesgo".

Por su parte, el Vicepresidente hondureño, Napoleón Alcero, se refirió en términos similares a este conflicto y reiteró que "El Salvador se preparó para invadirnos. Agregó que ahora sus agresores exigen una faja de 30 kilómetros de territorio hondureño, a fin de tener una salida al Pacífico, lo que confirma sus intenciones de invasión".

Agregó que las bajas no se pueden determinar por el momento, pero si que suman miles. Denunció que los soldados del Salvador actuaban drogados y que muchos de ellos eran muchachos de 16 años, campesinos, que ni sabían de qué se trataba el conflicto. Además, señaló que este hecho producirá un colapso en el mercado común centroamericano, ya que por el Salvador pasa la Carretera Panamericana.

En cuanto a la entrevista con el Presidente Frei, dijeron que habían salido de ella muy satisfechos y que creían que va hacer lo que considere justo y "confiamos en que el voto de Chile va a ser muy sabio".

Falleció el Canónigo de la Catedral Mons. Rafael Cuitiño Cueto

A LA EDAD DE SETENTA AÑOS, falleció en esta capital el Canónigo de la Catedral Metropolitana, Mons. Rafael Cuitiño Cueto. Sus funerales se realizarán hoy, luego de la Misa de horas que se oficiará en la Catedral. En la ceremonia participará el Cabillo Metropolitano, presidido por el Cardenal Raúl Silva H., y la oración fúnebre estará a cargo del Padre Raimundo Arancibia, actual Párroco de San Bruno. Monseñor Cuitiño fue ordenado sacerdote hace 47 años, y luego de doctorarse en Teología en la Universidad Gregoriana de Roma, fue Párroco de San Bruno y Barnechea. En el Arzobispado de Santiago fue Vicario General. Sus restos descansarán en el Cementerio Católico, el cortejo partirá del templo a las 10:30 horas.

Hoy Sepultan Víctimas del Accidente de FACH

POCO DESPUES de las 15 horas de ayer llegaron al aeropuerto de los Cerrillos los restos de las víctimas del avión FACH 466, que perecieron trágicamente el martes en la ciudad de Chillán.

Desde el aeropuerto, los restos fueron trasladados a la Vicaría General Castrense, ubicada en Lira 137, donde están siendo velados, hasta hoy a las 10 horas, cuando se oficiará una misa y luego se les conducirá hasta el Mausoleo de la Fuerza Aérea, en el Cementerio General.

En el composito, los honores de reglamento serán rendidos por el Regimiento de Artillería.

Los restos de las víctimas del trágico accidente serán despedidos por el Comandante del Ala N° 2 de Quintero, Coronel de Aviación José Berdichensky, por el Capitán de Bandada Carlos Carrasco y por el Subteniente, Arturo Torres Echeverría.

QUIENES ERAN

Las víctimas del accidente aéreo son el Capitán de Bandada, Carlos Armando Lanilla Cornejo, 33 años, casado con María Adela Ebelein Zabala. Era oficial instructor de vuelos con instrumentos y había recibido la Estrella Militar por 10 años de servicios. Además, realizó un curso de ocho meses en táctica de guerra antisubmarina en Estados Unidos.

El Subteniente Héctor Eduardo Maldonado Parra, 24 años, había ingresado como cadete a la

Escuela de Aviación en 1962 y en 1966 recibió su título de piloto militar. Dos años después se recibió como piloto de guerra. El Subteniente Marco Antonio Pinto Gavish, 22 años, obtuvo su título de piloto de guerra en 1968 y realizó una gira de conocimiento por diversos países sudamericanos y Norteamérica.

El Subteniente, René Fernando Drochessi Galleguillos, 20 años, había ingresado a la Escuela de Aviación en 1963. También realizó una gira como oficial alumno por varios países americanos, obteniendo su título de piloto de guerra en 1968.

La quinta víctima de este accidente fue el Subteniente, Pablo Solminhac Hotz, 32 años, se desempeñaba en la reserva. Había sido llamado al servicio activo con fines de instrucción para un período comprendido entre el 1° de febrero del presente año y el 31 de enero próximo. Sólo cuatro de ellos fueron traídos a Santiago. Los restos del Subteniente, Héctor Maldonado Parra fueron trasladados a San Carlos, donde será sepultado por sus familiares.

VSITA

A las 5:30 horas de ayer, llegó a Chillán el Comandante en Jefe de la FACH, General del Ar. Máximo Errázuriz, a fin de imponerse en el terreno del accidente. Recibió una serie de condolencias de las autoridades civiles, militares y de Carabineros, por esta tragedia que enluta a la Fuerza Aérea de Chile.

Conversaron con S.E.



SE DESPIDIO del Presidente Frei, el Embajador de Japón en Chile, Satoru Takahashi, quien finalizó su misión en nuestro país. Será reemplazado por Sakito Sato, quien debe llegar a Santiago los primeros días de agosto próximo. En el grabado, un aspecto de la entrevista.



ENTREGA SUS CARTAS AUTOGRAFAS al Presidente Frei el nuevo Embajador de Panamá en Santiago, Alberto Bisio. En la escena, el diplomático hace su presentación ante el Jefe del Estado.



NUEVO EMBAJADOR DE ORDEN DE MALTA. Entrega sus cartas Autógrafas al Presidente Frei, el nuevo Embajador de la Orden de Malta en Chile, Príncipe Nicolás Tchkotoua. En el grabado, el diplomático con el Jefe del Estado. A la derecha, el Ministro de Relaciones, Gabriel Valdés.

Ministro Cereceda:

"Hay que Difundir Peligro de Drogas"

UNA PROLONGADA CONVERSACION sostuvo en la tarde de ayer, el Ministro Hernán Cereceda, en su despacho del Séptimo Juzgado del Crimen de Santiago, con periodistas policiales y judiciales, oportunidad en que destacó que la comunidad debe conocer las medidas de castigo que toman los Tribunales sobre diferentes casos que causan conmoción pública.

La reunión entre los profesionales de prensa y radio con el Magistrado, derivó de la prohibición existente para no informar a la prensa sobre la tramitación del proceso por consumo de marihuana, entre la juventud capitalina.

"En estos momentos -señaló el Ministro Cereceda- estamos conscientes de que se trata de un grave problema de proyecciones imprevisibles en la juventud de la enseñanza media y secundaria. Por ello, es que estoy de acuerdo, en la necesidad de hacer ver a la opinión pública, el daño que

causa el consumo de la marihuana".

El Magistrado agregó que una acción bien encaminada de la prensa hablada y escrita puede ser altamente beneficiosa. Ello porque los diversos órganos informativos de la capital pueden advertir a la opinión pública la gravedad de los hechos y las medidas que la justicia está administrando, para evitar la propagación de esta mortífera costumbre.

JUSTICIA A PUERTAS ABIERTAS

Respondiendo a las preguntas de los periodistas, el Ministro Cereceda señaló específicamente que es partidario que la justicia trabaje a puertas abiertas. "La comunidad -agregó- tiene derecho a saber qué actividades desarrollan sus jueces".

SIN INCOMUNICADOS

Posteriormente, refiriéndose al caso de los cuatro detenidos por consumo de marihuana, el Magistrado señaló que contrariamente a lo dicho por algunos diarios, no ha dictado nuevas incomunicaciones.

Por otra parte, señaló que hasta el momento, desafortunadamente, no se han producido nuevas pistas que lleven directamente a la detención de los traficantes de la droga.

TEXTOS ESCOLARES
Siempre novedades chilenas y extranjeras en
LIBRERIA CULTURA
HUERFANOS 1199
Entre Morandé y Bandera

PAGO DE LA SEGUNDA CUOTA DE LOS IMPUESTOS A LA RENTA, PATRIMONIAL Y OTROS IMPUESTOS ANUALES

En el presente mes debe cancelarse la segunda cuota de los siguientes impuestos anuales:
1.- Impuestos anuales sobre la renta (1a. y 2a. Categorías, Global Complementario, Adicional, Ganancias de Capital, incluyendo el empréstito obligatorio que afecta a las empresas y el impuesto adicional a las empresas periodísticas y agencias noticiosas).
2.- Impuesto al Patrimonio.
3.- Impuesto único a los vehículos de transportes de carga y pasajeros (taxis, taxibuses, microbuses, automóviles, station-wagons, camionetas, furgones y camiones).

IMPUESTO CORVI

También dentro de este mes debe cancelarse la primera cuota del impuesto Corvi correspondiente a ejercicios finalizados en noviembre y diciembre de 1968 y en enero de 1969. En caso de optarse por imputar la 1a. cuota de este tributo, las inversiones liberatorias deberán efectuarse dentro del presente mes.

ENVIO DE AVISOS A LOS CONTRIBUYENTES

Oportunamente se han despachado al domicilio de los contribuyentes los avisos con la indicación del tipo y monto de la cuota de los impuestos que deben cancelar este mes.

ROL UNICO TRIBUTARIO

Los Roles y boletines de cobros se confeccionaron en base al número de ROL UNICO TRIBUTARIO (RUT). Los contribuyentes que declararon sin el número de RUT han sido enrolados en forma alfabética. El pago de los impuestos debe efectuarse exclusivamente en la Tesorería Comunal correspondiente al domicilio del contribuyente, en el Banco del Estado o en los Bancos Comerciales que se anuncian por la prensa. Para pagar en los bancos es necesario exhibir el aviso correspondiente enviado por Impuestos Internos. Al pagar en Tesorería presente el aviso de pago, y si no ha recibido su aviso, deberá tener presente lo siguiente:

- 1.- Si su declaración fue presentada con número de RUT, Ud. podrá pagar directamente exhibiendo la Cédula RUT.
- 2.- En caso contrario deberá presentar su comprobante provisorio de RUT, con el objeto de ubicar su boletín de pago.

DIRECCION NACIONAL DE IMPUESTOS INTERNOS

TESORERIA GENERAL DE LA REPUBLICA

COMPANIA SUD AMERICANA DE VAPORES

DISTRIBUCION DE ACCIONES LIBERADAS O DIVIDENDO PROVISORIO N°219 Y CIERRE DEL REGISTRO DE ACCIONISTAS

El Directorio ha acordado ofrecer a los señores Accionistas que figuren en el Registro a la fecha de su cierre, la siguiente opción:

a) Recibir, con cargo al Fondo de Revalorización Flota Ley 12.041, una acción liberada por cada 20.14037 acciones que posean a la fecha del cierre del Registro de Accionistas, o

b) Recibir el 25 de Agosto de 1969 un dividendo provisorio, con cargo a las utilidades del presente Ejercicio, de E= 0.055 neto por cada acción que posean a la fecha del cierre del Registro de Accionistas.

Los señores Accionistas tendrán un plazo que vencerá el 7 de Agosto de 1969 para comunicar a la Compañía la opción a que deseen acogerse.

Para este efecto, el señor Accionista podrá elegir entre

1) Devolver a la Compañía, por carta certificada, la declaración que se le ha enviado por correo, indicando su opción; o

2) Llevar personalmente a las Oficinas de la Compañía en Santiago o Valparaíso la declaración mencionada. En este último caso la Compañía entregará y el señor Accionista debe exigir, un certificado en que conste la opción escogida.

Se entenderá que aquellos Accionistas que figuren al cierre del Registro con 1.000 acciones o menos y que no den a conocer a la Compañía su decisión en la forma y dentro del plazo señalado anteriormente, se han acogido a la opción b), es decir, han optado por recibir el dividendo. Por el contrario, los Accionistas que figuren en el Registro con más de 1.000 acciones, si no dieran a conocer su opción, según lo señalado, se entenderá que se han acogido a la opción a), esto es, han optado por recibir acciones liberadas.

Esta opción no podrá ser ejercida en forma fraccionada. Sin perjuicio de lo anterior, la Bolsa de Comercio, Bolsa de Valores y Bancos comerciales que tengan inscritas a su nombre acciones de propiedad de diferentes personas, podrán optar de acuerdo a las instrucciones que reciban de sus clientes.

Las fracciones de acciones que resulten de este pro-ratao serán vendidas en la Bolsa de Comercio y/o Bolsa de Valores y su producto entregado a los señores Accionistas en la proporción que les corresponda.

Para los efectos anteriores, el Registro de Accionistas permanecerá cerrado desde el 25 de Julio hasta el 7 de Agosto de 1969, ambas fechas inclusive.

El dividendo será pagado a los señores Accionistas que hayan optado por él, en las Oficinas del Banco Sud Americano de Santiago y Valparaíso, desde el 25 de Agosto de 1969.

Los títulos y el valor correspondiente a fracciones de acciones se encontrarán a disposición de los señores Accionistas que hayan optado por la cría liberada, desde la fecha que se avisará oportunamente.

EL GERENTE GENERAL

PROPUESTA PUBLICA N°2

Llámasse la atención del comercio en general para que presente su Propuesta.

700 NR. PLATOS DE POSTRE
4.500 NR. TAZA PARA TE CON PLATILLOS
200 NR. TAZAS PARA CAFE CON PLATILLOS

Esta Propuesta se abrirá únicamente en la Dirección de Abastecimiento y Contabilidad de la Armada -Departamento de Adquisiciones- ubicada en Subida Artillería 466, Playa Ancha, Valparaíso. EL DIA LUNES 11 DE AGOSTO DE 1969.

Bases y antecedentes pueden solicitarse en Valparaíso en la citada dirección y en Santiago, Comandancia en Jefe de la Armada, Edificio del Ministerio de Defensa Nacional - 7° Piso.

POR VIAJE VENDO SITIO SANTO DOMINGO SECTOR LOURDES BARRIO RESIDENCIAL LOCOMOCION A LA PUEBLO 550. Mts. 2 AGUSTINAS 1269 SECCION PROPAGANDA

MUNICIPALIDAD DE SANTIAGO AVISO

Se pone en conocimiento del público que el cumplimiento de lo dispuesto en el Art. 53 de la Ordenanza General de Construcción Municipal, Urbanización, que la I. Municipalidad, Acuerdo N°378, de 25 de Junio del presente año, resolvió modificar el Plano Oficial de la Comuna en sector de calles Almirante Barroso, Alameda Riquelme y Moneda.

Los interesados en conocer los antecedentes de la modificación en referencia, pueden consultarlos en la Sección Plan General Urbanístico de la Dirección de Obras Municipales, Municipalidad de Santiago, en la calle Príncipe de Asturias N° 753, 3° piso, de 9:30 a 11 horas.

ALFREDO JOHNSON VILLARREAL DIRECTOR DE OBRAS MUNICIPALES

OEA Aplicaría Sanciones Económicas a El Salvador

TEGUCIGALPA. 23 (UPI).—Una confrontación directa entre El Salvador y los miembros de la Organización de los Estados Americanos (OEA) se produjo hoy mientras el Gobierno salvadoreño ignoraba la expiración del plazo dado por la entidad hemisférica para que retirase sus tropas de territorio ocupado a Honduras.

Honduras acordó agotar los medios diplomáticos previstos por el protocolo de Río de Janeiro antes de recurrir a la fuerza para expulsar a las tropas salvadoreñas. Sin embargo, el Presidente de El Salvador, Coronel Fidel Sánchez Hernández, se mantuvo firme en sus demandas por garantías, indemnización y castigo por el supuesto maltrato a los ciudadanos de su país residentes en Honduras.

El jefe de la misión mediadora de la OEA, Embajador Guillermo Sevil Sacasa, fue mantenido en antecedentes del despacho de Sánchez Hernández en San Salvador y se le negó repetidamente acceso al Presidente salvadoreño, según dijeron diplomáticos de su comitiva al llegar a Tegucigalpa procedentes de la vecina capital.

Los salvadoreños presentaron condiciones para el retiro de sus tropas y cuando comenzamos a obtener acuerdo sobre las mismas, pareció que harían conocer posteriormente exigencias", dijo un vocero de la OEA.

El funcionario de prensa de la organización hemisférica dijo que el grupo mediador regresó de El Salvador con la impresión de que el Gobierno de ese país no deseaba ninguna solución que implicara la retirada de sus tropas de territorio hondureño ocupado.

El Presidente Sánchez Hernández había dicho con anterioridad que mantendría su posición aún en el caso de aplicación de sanciones por parte de la OEA.

Los funcionarios de la OEA en Tegucigalpa hicieron francos comentarios sobre la posibilidad de que tales sanciones pudieran ser votadas por una reunión de Ministros de Relaciones Exteriores de los países del hemisferio en Washington, en los próximos días.

Una resolución de la OEA

podría determinar la suspensión de las cuotas de importación de café salvadoreño en el mercado norteamericano, según esos comentarios.

Los funcionarios de la OEA aquí admitieron también abiertamente por primera vez la posibilidad, como última alternativa de la formación de una fuerza interamericana para obligar a las tropas salvadoreñas a regresar detrás de la frontera.

Anteriormente los mediadores de la OEA habían rechazado la idea considerándola fantástica. Los frentes bélicos se mantuvieron tranquilos hoy después del vencimiento del plazo para el formal establecimiento de una cesación del fuego. La OEA había solicitado a ambas naciones beligerantes que retirasen sus tropas a sus posiciones originales antes de la medianoche última. Las Fuerzas Armadas salvadoreñas aún ocupan parte del territorio de Honduras.

Honduras, según un comunicado presidencial dado a conocer hoy, "acepta el procedimiento previsto en el Tratado Interamericano de Asistencia Recíproca (Protocolo de Río de Janeiro) para menguar el conflicto creado por la criminal agresión de El Salvador".

El comunicado agrega que "Honduras ha pedido la reunión de Ministros de Relaciones Exteriores de la OEA para declarar agresor a El Salvador y aplicar sin demora las sanciones previstas en el Tratado de Río, incluyendo el uso de una Fuerza Armada colectiva contra el Gobierno de El Salvador".

Fuentes militares hondureñas dijeron que en semejante caso, esperarían que Nicaragua y Guatemala proporcionasen el grueso de cualquier Fuerza Militar Interamericana. "Esos dos países —añadió un oficial— ciertamente pueden ver que sus propios territorios serían los próximos si permiten el engrandecimiento salvadoreño impunemente".

En San Salvador, el Coronel Julio Gómez Palomo dijo a United Press International que no se informó hasta las primeras horas de esta tarde sobre reanudación de hostilidades o de movimiento de tropas en la zona.

del beligerancia y la cesación del fuego continúa siendo esperada y las tropas permanecen donde se hallaban", indicó el militar.

En Tegucigalpa el observador militar norteamericano —quien acaba de llegar del frente septentrional de Nuevo Ocotepeque— expresó que allí la situación es muy tensa. Agregó que las tropas de ambos países

observaban la orden de cesación del fuego, pero expresó que los respectivos ejércitos se encontraban listos para reanudar las operaciones de combate ante el primer disparo que escuchasen del otro bando.

Apenas sería necesario un incidente en la oscuridad para que comience todo de nuevo", dijo el oficial.

PERSPECTIVA INTERNACIONAL

Por Alfonso Varela

Fe de Erratas

Hay errores de imprenta que no tienen mucha importancia. El lector descubre inmediatamente la irregularidad y, muy poco después, logra reconstruir la frase original. Otros errores, ligeramente más molestos, reemplazan la frase original por algo completamente incomprensible. El artículo está dañado, pero el lector comprende que se trata de una errata. El articulista queda en la condición triste, pero llevadera, de un damnificado.

Hay casos más graves. En esta columna ocurrió una vez que el general De Gaulle, que en original aparecía como enemigo del "viejo Atlántico", resultó, en la impresión, un feroz adversario "del viaje Atlántico". El articulista, en casos así, evoluciona de damnificado a demente. El paso siguiente es el que transforma al loco en un simple idiota. Esto ocurre cuando el error transforma una afirmación en otra completamente inadecuada, pero que el lector no puede identificar ni como error de imprenta ni como fantasía esquizofrénica.

Esta columna ha sido también escenario de ese tipo de transformaciones. El martes pasado, comentando un libro sobre crecimiento económico de posguerra, el objetivo esencial del artículo consistió en destacar algunos "supuestos no económicos particularmente falsos (acerca de política exterior, estrategia, etc.). De ahí que, para tocar de pasada algunos abusos que el economista creyó necesarios incluso en su propio campo, fuera necesaria una frase que, en el original, decía así: "Los problemas netamente económicos no son los que interesan en este artículo. Sin embargo es imposible".

Lo que los lectores leyeron fue algo muy parecido, pero completamente distinto. "Los problemas netamente económicos son los que interesan en este artículo". Esto no sólo altera gravemente la comprensión del artículo. Además promete un abordaje decidido sobre materias netamente económicas, abordaje que no se realiza y que, por lo demás, no podía realizarse por evidente incapacidad del autor en la materia.

Son desgraciadamente innumerables las ocasiones en que el articulista, después de recordos los peldaños de damnificado, loco e idiota, es trasladado al desagradable terreno de la mala fe. Esto ocurre cuando, después de consideraciones de aspecto sensato, el lector se encuentra con afirmaciones tendenciosas que, aunque contrarias al texto original, pueden corresponder a afirmaciones usuales sobre la política de determinadas potencias o movimientos mundiales. Esto traslada al articulista de su humilde posición de imbécil a la más destacada de provocador y hasta, quien sabe, de agente del imperialismo.

Quisiéramos terminar estas líneas incluyendo en la fe de erratas los casos en que compañeros de otras secciones han sido víctimas del mismo azar. Los dos casos más recientes se relacionan con la tecnología del espacio y con la hipica. En el primero, el Módulo de Comando de la Apolo XI se transformó en módulo de cemento. Es importante consignar esta errata para impedir que la producción y comercialización de cemento no se vean alteradas por una brusca especulación, causada por la nueva aplicación del producto, y que sería literalmente sideral. El segundo caso, el hipico, es más delicado porque la errata permitiría que los lectores le atribuyeran al cronista cierta prociadad. En efecto, donde el afirmaba que "en esa carrera fueron muchos los que tuvieron problemas, sobre todo en la curva", el demonio escondido en el off-set lo hizo decir la siguiente preciosa para gran sorpresa de las tribunas y la popular: "En esa carrera fueron muchos los que tuvieron problemas sobre todo en la curva". Valga esta fe de erratas para restablecer la buena fe de todas las víctimas del último grito de la técnica, que aunque a veces no imprima, siempre logra impresionar.



EN EL mapa indicados por flechas aparecen los sectores del territorio hondureño en que han penetrado tropas salvadoreñas, como resultado del conflicto bélico entre ambos países. (Radiofoto UPI.)

Ante las Cortes el futuro Rey de España

23 (ANSA). El futuro Rey de España Juan Carlos de Borbón, prestó juramento esta mañana ante las cortes españolas.

El futuro Rey de España, Juan Carlos de Borbón, prestó juramento esta mañana ante las cortes españolas. El futuro Rey de España, Juan Carlos de Borbón, prestó juramento esta mañana ante las cortes españolas.

El futuro Rey de España, Juan Carlos de Borbón, prestó juramento esta mañana ante las cortes españolas. El futuro Rey de España, Juan Carlos de Borbón, prestó juramento esta mañana ante las cortes españolas.



Nixon Inició Gira Alrededor del Mundo

WASHINGTON, 22 (UPI).—El Presidente Richard Nixon partió hoy en viaje alrededor del mundo que lo llevará primero al Océano Pacífico, para participar allí el jueves en el recibimiento de los astronautas de la nave "Apollo-11" a su regreso del primer descenso humano en la Luna.

Poco antes de partir, manifestó que tal vez antes de que concluya el siglo actual, el hombre visite otros mundos que acaso alberguen alguna forma de vida.

El Mandatario emprendió vuelo hacia San Francisco iniciando su viaje de 11 días. De allí habrá de trasladarse al portaaviones "Hornet", buque enseña de la Flota de Recuperación de los astronautas.



RICHARD NIXON

Nixon se dirigirá después a Filipinas y más adelante a Indonesia, Tailandia, India, Pakistán, Rumania y Gran Bretaña.

Es probable que visite también a Vietnam del Sur, pero esta escala no será anunciada de antemano por razones de seguridad.

La URSS Mandaría un Hombre a la Luna

MOSCÚ, 23 (ANSA). Un artículo firmado por un académico soviético hace pensar hoy que la Unión Soviética contempla de enviar en breve un hombre a la Luna.

El académico Leonid Sedov, en un comentario sobre la empresa lunar norteamericana Apolo-11, ha puesto el acento en la necesidad de que antes de cualquier otra empresa con seres humanos se lleve a cabo una "prueba general" con una sonda automática.

El académico afirmó —sin entrar en detalles— que la Unión Soviética tiene un programa espacial muy amplio. Las exploraciones espaciales soviéticas continuarán en varias direcciones, y habrá otros lanzamientos de cápsulas con hombres a bordo.

Egipto Prepara Gran Ofensiva Contra Israel

CAIRO, 23 (UPI).—El Ministro de Guerra Mohamed Fawzi dijo hoy que la República Árabe Unida (RAU) se encuentra a la ofensiva contra Israel al celebrarse el decimo séptimo aniversario de la liberación de Jerusalén. El jefe de la Fuerza Armada, General Abdel Nasser, declaró que la RAU se prepara para dar un paso decisivo en la ofensiva contra Israel.

La RAU se prepara para dar un paso decisivo en la ofensiva contra Israel. La RAU se prepara para dar un paso decisivo en la ofensiva contra Israel.

La RAU se prepara para dar un paso decisivo en la ofensiva contra Israel. La RAU se prepara para dar un paso decisivo en la ofensiva contra Israel.

La RAU se prepara para dar un paso decisivo en la ofensiva contra Israel. La RAU se prepara para dar un paso decisivo en la ofensiva contra Israel.

La RAU se prepara para dar un paso decisivo en la ofensiva contra Israel. La RAU se prepara para dar un paso decisivo en la ofensiva contra Israel.

La RAU se prepara para dar un paso decisivo en la ofensiva contra Israel. La RAU se prepara para dar un paso decisivo en la ofensiva contra Israel.

La RAU se prepara para dar un paso decisivo en la ofensiva contra Israel. La RAU se prepara para dar un paso decisivo en la ofensiva contra Israel.

La RAU se prepara para dar un paso decisivo en la ofensiva contra Israel. La RAU se prepara para dar un paso decisivo en la ofensiva contra Israel.

La RAU se prepara para dar un paso decisivo en la ofensiva contra Israel. La RAU se prepara para dar un paso decisivo en la ofensiva contra Israel.

La RAU se prepara para dar un paso decisivo en la ofensiva contra Israel. La RAU se prepara para dar un paso decisivo en la ofensiva contra Israel.

La RAU se prepara para dar un paso decisivo en la ofensiva contra Israel. La RAU se prepara para dar un paso decisivo en la ofensiva contra Israel.

La RAU se prepara para dar un paso decisivo en la ofensiva contra Israel. La RAU se prepara para dar un paso decisivo en la ofensiva contra Israel.

La RAU se prepara para dar un paso decisivo en la ofensiva contra Israel. La RAU se prepara para dar un paso decisivo en la ofensiva contra Israel.

La RAU se prepara para dar un paso decisivo en la ofensiva contra Israel. La RAU se prepara para dar un paso decisivo en la ofensiva contra Israel.

La RAU se prepara para dar un paso decisivo en la ofensiva contra Israel. La RAU se prepara para dar un paso decisivo en la ofensiva contra Israel.

La RAU se prepara para dar un paso decisivo en la ofensiva contra Israel. La RAU se prepara para dar un paso decisivo en la ofensiva contra Israel.

La RAU se prepara para dar un paso decisivo en la ofensiva contra Israel. La RAU se prepara para dar un paso decisivo en la ofensiva contra Israel.

La RAU se prepara para dar un paso decisivo en la ofensiva contra Israel. La RAU se prepara para dar un paso decisivo en la ofensiva contra Israel.

La RAU se prepara para dar un paso decisivo en la ofensiva contra Israel. La RAU se prepara para dar un paso decisivo en la ofensiva contra Israel.

PROVIDENCIA 1622 LOCAL 1

Perilla dentro del cuadrante
Cuerda reforzada para 24 horas
Engranajes de acero y bronce
bandera 627

SANTA LUCIA

UNICO CINE QUE EN CHILE EXHIBE SUPER CINE RAMA

PREMIADA LOS MEJORES EFECTOS VISUALES EN NUEVA PANTALLA GIGANTE

ESTE CINE SE ADHIERE AL ACONTECIMIENTO CUMBRE QUE ASOMBRA AL MUNDO

LA CONQUISTA DE LA LUNA !!

LOS ACONTECIMIENTOS MÁS ESTREMECEDORES QUE ESTA VIVIENDO LA HUMANIDAD EN TODA SU HISTORIA Y LO QUE VA A ACONTECER EN LOS PROXIMOS 30 AÑOS, VEALOS EN ESTA FABULOSA PELICULA QUE LO LLEVARA MAS ALLA DE LA LUNA Y LAS ESTRELLAS.

TECHNICOLOR PANAVISION MAYORES Y MENORES



La RAU se prepara para dar un paso decisivo en la ofensiva contra Israel. La RAU se prepara para dar un paso decisivo en la ofensiva contra Israel.

La RAU se prepara para dar un paso decisivo en la ofensiva contra Israel. La RAU se prepara para dar un paso decisivo en la ofensiva contra Israel.

La RAU se prepara para dar un paso decisivo en la ofensiva contra Israel. La RAU se prepara para dar un paso decisivo en la ofensiva contra Israel.

La RAU se prepara para dar un paso decisivo en la ofensiva contra Israel. La RAU se prepara para dar un paso decisivo en la ofensiva contra Israel.

La RAU se prepara para dar un paso decisivo en la ofensiva contra Israel. La RAU se prepara para dar un paso decisivo en la ofensiva contra Israel.

La RAU se prepara para dar un paso decisivo en la ofensiva contra Israel. La RAU se prepara para dar un paso decisivo en la ofensiva contra Israel.

La RAU se prepara para dar un paso decisivo en la ofensiva contra Israel. La RAU se prepara para dar un paso decisivo en la ofensiva contra Israel.

La RAU se prepara para dar un paso decisivo en la ofensiva contra Israel. La RAU se prepara para dar un paso decisivo en la ofensiva contra Israel.

La RAU se prepara para dar un paso decisivo en la ofensiva contra Israel. La RAU se prepara para dar un paso decisivo en la ofensiva contra Israel.

La RAU se prepara para dar un paso decisivo en la ofensiva contra Israel. La RAU se prepara para dar un paso decisivo en la ofensiva contra Israel.

La RAU se prepara para dar un paso decisivo en la ofensiva contra Israel. La RAU se prepara para dar un paso decisivo en la ofensiva contra Israel.

La RAU se prepara para dar un paso decisivo en la ofensiva contra Israel. La RAU se prepara para dar un paso decisivo en la ofensiva contra Israel.

Hipódromo Chile

Sábado 26 de Julio de 1969.

PRIMERA CARRERA— 1.200 metros— 10a. serie— A las 2.15 P.M.— Primera válida para la triple N° 1.									
Reaparece	1 Carraca	56 4 R. González	N. Peralta	Double Six	56 10 J. Escobar	56 9 E. López	A. Martínez	56 10 J. Escobar	56 10 J. Escobar
7	2 Remo	53 8 C. Ojeda	R. Quirós F.	Eulalia	54 4 C. Guzmán	54 4 C. Guzmán	A. Castro	54 4 C. Guzmán	54 4 C. Guzmán
2-12	3 Cajita de Plata	53 5 N. González	Fco. Castro	Pizarro II	53 3 G. Saavedra	53 3 G. Saavedra	A. Petri	53 3 G. Saavedra	53 3 G. Saavedra
11	4 Cotidiano	53 14 R. Clavería	S. Miceli	Candaules	53 2 L. Rivera	53 2 L. Rivera	G. Mele	53 2 L. Rivera	53 2 L. Rivera
3-6	5 Fatalista	53 6 M. Alquinta	M. Aranda	Amarillo	53 11 M. Serey	53 11 M. Serey	C. Valenzuela	53 11 M. Serey	53 11 M. Serey
9-6	6 Hueleco	53 7 M. Valdivieso	G. Avila	Paddy's Point	52 8 J. Mendoza	52 8 J. Mendoza	J. Zuhiga	52 8 J. Mendoza	52 8 J. Mendoza
14	7 Pailón	53 10 E. Guajardo	P. Inda	MASTER Bowman	52 12 S. Vázquez	52 12 S. Vázquez	S. González	52 12 S. Vázquez	52 12 S. Vázquez
2-10	8 Pincha	52 9 R. Villagrán	R. Villa	Oropel	52 1 R. Jaque	52 1 R. Jaque	J. Mele	52 1 R. Jaque	52 1 R. Jaque
3-8	9 El Cruja	52 12 E. López	E. Baricevic	Paral	52 7 C. Díaz	52 7 C. Díaz	E. Inda	52 7 C. Díaz	52 7 C. Díaz
5	10 Coligón	52 2 J.M. Aravena	A. Valdés	Tolpán	52 13 J.M. Aravena	52 13 J.M. Aravena	L. Toledo	52 13 J.M. Aravena	52 13 J.M. Aravena
5-4	11 Ketty	52 13 D. Cerda	E. Beuzenberg	Fil Rouge	50 6 A. Poblete	50 6 A. Poblete	J. Salas	50 6 A. Poblete	50 6 A. Poblete
6-5	12 La Princesse	52 3 O. López	E. Beuzenberg	Stomper	50 5 L. Toro	50 5 L. Toro	S. Fuentes	50 5 L. Toro	50 5 L. Toro
Reaparece	13 Yasna	52 1 C. Díaz	H. Galaz	Merry Mason	50 16 N.N.	50 16 N.N.	L. Herrera	50 16 N.N.	50 16 N.N.
Bv	14 Merry Donna				49 14 R. Sagardia	49 14 R. Sagardia	F. Castro	49 14 R. Sagardia	49 14 R. Sagardia
					49 15 A. Salas	49 15 A. Salas	H. Salas	49 15 A. Salas	49 15 A. Salas
					47 17 R. Clavería	47 17 R. Clavería	D. Sandoval	47 17 R. Clavería	47 17 R. Clavería

SEGUNDA CARRERA— 1.400 metros— Condicional Serie A. A las 2.45 P.M.— Segunda válida para la triple N° 1.									
2-4	1 Aclaré	54 14 L. Cluente	P. Inda	Le Pest Roi	54 12 G. Saavedra	54 12 G. Saavedra	A. Quirós	54 12 G. Saavedra	54 12 G. Saavedra
7	2 Casabianca	54 2 R. González	J. Castro R.	Forest Row	54 6 E. López	54 6 E. López	T. Herrera	54 6 E. López	54 6 E. López
4-5c-2	3 Envidiable	54 11 J. Castillo	M. Martínez	Curiche	54 8 R. Castro	54 8 R. Castro	O. Silva	54 8 R. Castro	54 8 R. Castro
5	4 Fiscalia	54 7 J. Pacheco	Edo. Rodríguez	Greenhill	54 12 S. Vázquez	54 12 S. Vázquez	C. Tapia	54 12 S. Vázquez	54 12 S. Vázquez
6-11c	5 Foresta	54 9 G. Saavedra	M. Velarde	Huxley II	54 7 J. Pacheco	54 7 J. Pacheco	E. Becar	54 7 J. Pacheco	54 7 J. Pacheco
6	6 Huida	54 12 S. Vázquez	Fco. Castro C.	Estuardo II	54 10 N.N.	54 10 N.N.	H. Miranda	54 10 N.N.	54 10 N.N.
3	7 Piluchina	54 10 N.N.	O. Orellana	Raspador	50 1 C. González	50 1 C. González	J. Bernal G.	50 1 C. González	50 1 C. González
7	8 Quemazona	50 12 D. Sagardia	Jn. Bernal G.	Silver Moon III	50 14 S. Vázquez	50 14 S. Vázquez	L. Toledo	50 14 S. Vázquez	50 14 S. Vázquez
Reaparece	9 Rosario	54 4 E. Soto	A. Muñoz	Tolpán	50 3 V. Ubilla	50 3 V. Ubilla	A. Ramírez	50 3 V. Ubilla	50 3 V. Ubilla
15c	10 Sentenciosa	54 3 O. Osorio	L. Rodríguez R.	El Maltes	49 13 R. Sagardia	49 13 R. Sagardia	L. Rodríguez R.	49 13 R. Sagardia	49 13 R. Sagardia
13c	11 Staguapa	54 10 J. Aracena	M. Murillo	Trois Moulins	49 2 L. Murillo	49 2 L. Murillo	N. Peralta	49 2 L. Murillo	49 2 L. Murillo
7-6	12 Vispera	54 5 L. Yañez	A. Vodanovic	Ras con Ras II					
4	13 Yauca			Eyrefield					
	14 Zazá			My Chum					

TERCERA CARRERA— 1.200 metros— 9a. serie— A las 3.15 P.M.— Tercera válida para la triple N° 1 y Primera válida para la triple N° 2.									
8-13	1 Curianaca	54 7 D. Basalto	J. Bta. Castro	Copernic	54 15 O. Osorio	54 15 O. Osorio	H. Salas	54 15 O. Osorio	54 15 O. Osorio
9	2 Fox Blue	53 5 H. Salas	Fco. Castro C.	Blue Fox II	54 10 J.M. Aravena	54 10 J.M. Aravena	Edo. Rodríguez	54 10 J.M. Aravena	54 10 J.M. Aravena
4-6	3 Macaneo	53 6 L. Yañez	O. Silva	Nipigon	54 13 E. Soto	54 13 E. Soto	A. Donati	54 13 E. Soto	54 13 E. Soto
4	4 Nagano	51 15 G. Farfán	L. Hto. Sorrel	Sun Prince	54 7 B. García	54 7 B. García	S. Fuentes	54 7 B. García	54 7 B. García
14c	5 Don Luis	51 11 N.N.	A. Carreño	Manipur	54 9 S. Azócar	54 9 S. Azócar	J. Castro R.	54 9 S. Azócar	54 9 S. Azócar
10c	6 Kerensky	51 10 N.N.	O. Orellana	Ras con Ras II	54 3 N.N.	54 3 N.N.	J. Castro R.	54 3 N.N.	54 3 N.N.
Reaparece	7 Lady Patricia	51 4 H. Olguin	L. Alvarez	Polito Sur	54 2 J. Toro	54 2 J. Toro	A. Breque	54 2 J. Toro	54 2 J. Toro
4-3	8 Larga Noche	51 10 N.N.	O. Orellana	Señor Flors	54 1 R. Rojas	54 1 R. Rojas	J. Vial	54 1 R. Rojas	54 1 R. Rojas
Reaparece	9 Cuarta Dimensión	50 1 C. González	Jn. Bernal G.	Golden Triumph	54 11 J. Aracena	54 11 J. Aracena	Fco. Castro C.	54 11 J. Aracena	54 11 J. Aracena
Reaparece	10 Jaguar	50 12 D. Sagardia	L. Toledo	Tolpán	54 6 V. Ubilla	54 6 V. Ubilla	D. López	54 6 V. Ubilla	54 6 V. Ubilla
8-2	11 Policoico	50 14 S. Vázquez	A. Ramírez	El Maltes	54 8 J. Duarte	54 8 J. Duarte	H. Parra	54 8 J. Duarte	54 8 J. Duarte
13-7	12 Roto Liso	50 3 V. Ubilla	L. Rodríguez R.	Trois Moulins	54 14 N.N.	54 14 N.N.	N. Peralta	54 14 N.N.	54 14 N.N.
12-9	13 Fliteada	49 13 R. Sagardia	M. Murillo	Ras con Ras II					
10-5	14 Forbante	49 2 L. Murillo	Eyrefield	Chivalric					
8-6	15 Frutilla	49 8 R. González	My Chum	Tipazo					

CUARTA CARRERA— 1.400 metros— Condicional— Serie B. A las 3.45 P.M.— Segunda válida para la triple N° 2.									
11-8	1 Astania	54 5 E. González	D. Torres	Nauclde	54 15 O. Osorio	54 15 O. Osorio	H. Salas	54 15 O. Osorio	54 15 O. Osorio
13c	2 Avianca	54 15 O. Osorio	V. Polanco	Español	54 4 R. Castro	54 4 R. Castro	Edo. Rodríguez	54 4 R. Castro	54 4 R. Castro
5	3 Claudia Lorena	54 4 R. Castro	Edo. Rodríguez	Achamar	54 10 J.M. Aravena	54 10 J.M. Aravena	P. Bagu	54 10 J.M. Aravena	54 10 J.M. Aravena
2c-2c	4 Inesita	54 13 E. Soto	H. Miranda	Osiris	54 7 B. García	54 7 B. García	S. Fuentes	54 7 B. García	54 7 B. García
Reaparece	5 Lorella	54 9 S. Azócar	A. Donati	Calificado	54 3 N.N.	54 3 N.N.	J. Castro R.	54 3 N.N.	54 3 N.N.
11	6 Orejera	54 1 R. Rojas	J. Castro R.	Dilantay	54 2 J. Toro	54 2 J. Toro	A. Breque	54 2 J. Toro	54 2 J. Toro
5-2c	7 Pagora	54 11 J. Aracena	J. Vial	Pagare	54 6 V. Ubilla	54 6 V. Ubilla	D. López	54 6 V. Ubilla	54 6 V. Ubilla
6-8	8 Pepisabel	54 8 J. Duarte	H. Parra	Jauja	54 14 N.N.	54 14 N.N.	N. Peralta	54 14 N.N.	54 14 N.N.
5	9 Porsiaa			Paddy's Point					
2	10 Prosuda			Shearwater					
10	11 Purista			Venerador					
8	12 Rascarrabias			Raspador					
Reaparece	13 Surigidora			Silver Moon III					
Reaparece	14 Suschan			Chivalric					
7-9	15 Violet Tip			Tipazo					

QUINTA CARRERA— 1.200 metros— 8a. serie— A las 4.15 P.M.— Tercera válida para la triple N° 2 y Primera válida para la triple N° 3.									
6c-12c	1 Rabu	55 12 O. López	E. Beuzenberg	Ras con Ras II	55 12 O. López	55 12 O. López	A. Ramírez	55 12 O. López	55 12 O. López
Debutante	2 Chapetón	54 3w D. Salin y	A. Ramírez	Garrochista	54 3w D. Salin y	54 3w D. Salin y	D. López	54 3w D. Salin y	54 3w D. Salin y
3	3 Infernal	54 20 V. Uallo	D. López	Oribero	54 20 V. Uallo	54 20 V. Uallo	D. López	54 20 V. Uallo	54 20 V. Uallo
4-3	4 Patotera	54 26 M. Aracena	L. Gajardo	Cencerro	54 26 M. Aracena	54 26 M. Aracena	J. Zuhiga	54 26 M. Aracena	54 26 M. Aracena
2-3	5 Catedrático	53	J. Zuhiga	Chaplin	53	53	Santos	53	53
Reaparece	6 Economist	54 11 L. Muñiz	J. Santos	Saint Ange II	54 11 L. Muñiz	54 11 L. Muñiz	D. Alvarez	54 11 L. Muñiz	54 11 L. Muñiz
1-11	7 Mansa Gracia	63	D. Alvarez	El Maltes	63	63	Oropel	63	63
1-10	8 Olivina	53 13 G. Fernández	J. Bta. Castro	Oropel	53 13 G. Fernández	53 13 G. Fernández	H. Miranda	53 13 G. Fernández	53 13 G. Fernández
12	9 Princess Imperial	53 5 L. Cluente	H. Miranda	Birator	53 5 L. Cluente	53 5 L. Cluente	Oribero	53 5 L. Cluente	53 5 L. Cluente
2-5	10 Tataroqua	53 6 S. Azócar	J. Castro R.	Oribero	53 6 S. Azócar	53 6 S. Azócar	Tolpán	53 6 S. Azócar	53 6 S. Azócar
6-5c-10c	11 Tatarina	53 1 J. Pacheco	J. Bernal G.	Longines	53 1 J. Pacheco	53 1 J. Pacheco	O. Silva	53 1 J. Pacheco	53 1 J. Pacheco
3-4	12 Lady Q	52 2 C. Pezoa	O. Silva	Pizarro II	52 2 C. Pezoa	52 2 C. Pezoa	T. Herrera	52 2 C. Pezoa	52 2 C. Pezoa
Reaparece	13 Vendimador	52 16 S. Alcáide	Fco. Castro	Prepotente II	52 16 S. Alcáide	52 16 S. Alcáide	C. Santos	52 16 S. Alcáide	52 16 S. Alcáide
Reaparece	14 Indiana	51 4 L. Avedano	Fco. Castro	Forest Row	51 4 L. Avedano	51 4 L. Avedano	M. Murillo	51 4 L. Avedano	51 4 L. Avedano
5-11-8	15 Maharani	51 8 H. Olguin	C. Santos	Alfahan II	51 8 H. Olguin	51 8 H. Olguin		51 8 H. Olguin	51 8 H. Olguin
1-10	16 Mallory	50 9 L. Rivera	M. Murillo		50 9 L. Rivera	50 9 L. Rivera		50 9 L. Rivera	50 9 L. Rivera

SEXTA CARRERA— 1.900 metros— A las 4.45 P.M. Ind. 30 e inferiores— Segunda válida para la triple N° 3.									
2-2-1	1 Fouquet	53 13 R. Clavería	J. Bernal	Latido	53 13 R. Clavería	53 13 R. Clavería	J. Bernal	53 13 R. Clavería	53 13 R. Clavería
1-2-5	2 Segneur	56 5 P. Uallo	J. Castro R.	Greenhill	56 5 P. Uallo	56 5 P. Uallo	Mio Sea	56 5 P. Uallo	56 5 P. Uallo
11c-8c	3 Guante Rojo	55 9 J. Toro	R. Allen	Bokara	55 9 J. Toro	55 9 J. Toro	Bokara	55 9 J. Toro	55 9 J. Toro
Reaparece	4 Campacana	52 2 J. Pacheco	R. Carvajal	Trois Moulins	52 2 J. Pacheco	52 2 J. Pacheco	A. Ramírez	52 2 J. Pacheco	52 2 J. Pacheco
5c-4	5 Bridgestone	51 8 J. Salinas	L. Herrera	Bagueller	51 8 J. Salinas	51 8 J. Salinas	Fco. Castro	51 8 J. Salinas	51 8 J. Salinas
3c-6c-3c	6 Gino	49 1 V. Ubilla	A. Ramírez	Chivalric	49 1 V. Ubilla	49 1 V. Ubilla	Espace Vital	49 1 V. Ubilla	49 1 V. Ubilla
Reaparece	7 Blindado	47 4 J.M. Aravena	Fco. Castro	Paresa	47 4 J.M. Aravena	47 4 J.M. Aravena	H. Vera	47 4 J.M. Aravena	47 4 J.M. Aravena
12c-13c	8 Gustador	47 7 G. García	J. Cavero		47 7 G. García	47 7 G. García		47 7 G. García	47 7 G. García
6-5v	9 Patatus	47 6 L. Murillo	H. Vera		47 6 L. Murillo	47 6 L. Murillo		47 6 L. Murillo	47 6 L. Murillo

SEPTIMA CARRERA— 1.500 metros— Clásico a las 5.15 P.M.— Tercera válida para la triple N° 3 y Primera válida para la triple N° 4.									
Reaparece	1 Aihar	56 1 Edo. Soto	J. Vial	Chivalric	56 1 Edo. Soto	56 1 Edo. Soto	J. Vial	56 1 Edo. Soto	56 1 Edo. Soto
1c	2 Desafiante	56 13 S. Vázquez	J. Mele	Burlanoff	56 13 S. Vázquez	56 13 S. Vázquez	Trevier	56 13 S. Vázquez	56 13 S. Vázquez
3c-3c-5c	3 Hennessey	56 3 C. Astorga	P. Bagu	Mio Sea	56 3 C. Astorga	56 3 C. Astorga	Bokara	56 3 C. Astorga	56 3 C. Astorga
Reaparece	4 Love Me	56 5 S. Azócar	J. Zuhiga	Huxley II	56 5 S. Azócar	56 5 S. Azócar	R. Carvajal	56 5 S. Azócar	56 5 S. Azócar
Reaparece	5 Molco	56 8 C. Pezoa	O. González	Bold Lover	56 8 C. Pezoa	56 8 C. Pezoa	A. Ramírez	56 8 C. Pezoa	56 8 C. Pezoa
5-3	6 Morro de Anica	56 2 D. Cerda	G. Avila	Asombro	56 2 D. Cerda	56 2 D. Cerda	E. Caceres	56 2 D. Cerda	56 2 D. Cerda
Reaparece	7 Neurón	56 4 G. Saavedra	E. Caceres	Cencerro	56 4 G. Saavedra	56 4 G. Saavedra	Nehru	56 4 G. Saavedra	56 4 G. Saavedra
Reaparece	8 Oro es Triunfo	56 6 M. Ruiz	V. Ramírez	Sucoso	56 6 M. Ruiz	56 6 M. Ruiz	Parnaso	56 6 M. Ruiz	56 6 M. Ruiz
Reaparece	9 Pepsamai	56 12 P. Uallo	J. Castro	Silver Moon III	56 12 P. Uallo	56 12 P. Uallo	D. López	56 12 P. Uallo	56 12 P. Uallo
Reaparece	10 Simbal	56 9 V. Ubilla	A. Breque E.	Bristol	56 9 V. Ubilla	56 9 V. Ubilla	S. Fuentes	56 9 V. Ubilla	56 9 V. Ubilla
Reaparece	11 Tiparillo	56 11 J. Toro	C. Tapia	Cherasco	56 11 J. Toro	56 11 J. Toro		56 11 J. Toro	56 11 J. Toro
8c-6c	12 Yucatán	56 7 L. Cluente			56 7 L. Cluente	56 7 L. Cluente		56 7 L. Cluente	56 7 L. Cluente
2c-4c	13 Yucatán	56 10 J.M. Aravena			56 10 J.M. Aravena	56 10 J.M. Aravena		56 10 J.M. Aravena	56 10 J.M. Aravena

OCTAVA CARRERA— 1.200 metros— A las 5.45 P.M. 7a. serie— Segunda válida para la triple N° 4.									
1	1 Estático	54	2 V. Ubilla	E. Beuzenberg	Liberal II				
6-2	2 Canelita	54	2 R. González	D. López	Pitucazo				
6-10-8	3 Cargoso	54	4 S. Azócar	R. Peralta	Pandillero				
1-5-5	4 Somerser	53	8 Edo. Soto	N. Bernal G.	S. Boom				
4-4	5 Casanova	52	7 N. González	O. Mora	L. Lord				
Reaparece	6 Elvis	52	11 H. Hevia	Fdo. Castro	E. Evreheld				
Reaparece	7 Esrica	52	11 N. N.	D. Torres	Elastic				
12v	8 Isquina	52	10 J. Toro	G. Avila	Greenhill				
J	9 Lord Conrad	52	3 J. Castillo	J. Maldonado	Ras con Ras				
1-4-11	10 Coigue	51	13 D. Sagardia	L. Toledo	Los Teques				
Reaparece	11 Epicentro	51	5 L. Rivera	J. Bernal G.	Tolpan				
7-7	12 Kalista	50	9 R. Castro	C. Valenzuela	Licurgo				
2-2-7	13 Sete v. Sete	50		O. Lizama	Zorro Azul				

Karolin al Amparo de los Kilos

Corriendo desde la largada en los lugares de vaguancia, se impuso Karolin, en la prueba central de la reunión extraordinaria de carreras corriendo en el Hipódromo Chile.

El ganador respondió, así, a su anterior buen tercer lugar del mismo Belcebú, del que recibía cinco kilos en esa ocasión. Ahora, a once kilos, logró una estrecha victoria ante un rival que jamás se entregó.

LA CARRERA

En la partida Karolin, estuvo a la delantera, pero fue superado por Belcebú mientras, tercera, se colocaba Me Da Gusto y cuarto Flor de Sombra. A los pocos metros corridos, Me Da Gusto, Karolin y Belcebú porfiaban por la vanguardia, siendo finalmente a la altura de 900 metros, Belcebú el que comandaba las acciones.

En la curva, seguía el pupilo de Contreras a la vanguardia. En su sigla, siempre Karolin mientras tercero se colocaba Tirlémón, cuarto Monge Doct, quinto Casi Zorro, y sexto Batumi.

Ingresaron al derecho siempre con Batumi a la delantera, pero ya el líder daba muestras de cansancio. Al promediar las galeras, Karolin, cargo de firme sobre Belcebú logrando pasarlo por escasa ventaja, pero este, reaccionó y se fueron luchando hasta la misma meta que dio como vencedor a Karolin, por cabeza sobre su tenaz rival.

Tercero a 3/4 Cpo. Monumeto, que venía último al entrar a tierra derecha, quinto, fue Belo Horizonte a 1 Cpo, sexto Casi Zorro, también a 1 Cpo. Septimo, Me Da Gusto, octavo, Pelirrojo, noveno, El Incandescente, décimo, Tirlémón, undécimo, Batumi, decimosegundo, Flor de Sombra y decimotercero, Campanilón.

El tiempo del vencedor fue de 1:24 2/5 para los 1.400 metros.

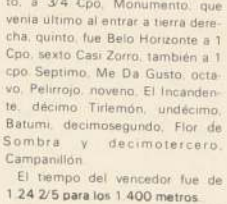

O. Alaga Edo. Suarez

Ocho Triunfos

Karolin, es un potrillo alazan de 5 años de edad, por Teodolito y Karolinka, entrenado por Luis A. García.

Ha corrido en 32 oportunidades y en su campaña anota un total de ocho victorias desde 1.000 a 1.400 metros.

Siempre ha sido corrido, en sus galeras, por latidos diferentes.

Debutó en 1967, figurando en quinto lugar de Dieciocho. En su segunda presentación, logró su primera victoria sobre Mandu en 1.200 metros.

En 1968, gana en tres ocasiones, una vez a Visconti, y otra a Sertorio y finalmente a Baviera.

Este año, logra un triunfo sobre Mia Farrow, luego derrotó a Real Princesa. Posteriormente, vence a hapiaral y culmina su campaña al derrotar a Belcebú en la carrera de ayer.

Como dato curioso, hay que consignar que en su campaña, tiene pocas figuraciones secundarias. Generalmente son ganancias, o quinto o sextos lugares.

Con su victoria de ayer, eleva sus ganancias a E° 53.370.

Resultados Generales del Hipódromo Chile

Primera carrera - 9ª serie - 1.200 metros

- 1° (10) PATATY 50 por Prince y Curanella, del Stud los Lilenes, jineté Avelino Parra Bol. 8.969
- 2° (4) Sol de Chile 51 R. González Bol. 6.707 Pag. 6.30
- 3° (7) Amurrada 50 L. Rivera Bol. 6.820 Pag. 6.20
- 4° (7) Macaneo 52 J. Salinas Bol. 14.701 Pag. 2.90
- 5° (2) Bula Bula 55 M. Ruiz Bol. 7.847 Pag. 5.40
- 6° (8) Lady Patricia 51 C. Paredes Bol. 4.574 Pag. 9.20
- 7° (5) JachSoo 55 L. Avendaño Bol. 4.812 Pag. 8.70
- 8° (3) Hors Bord 55 R. Rojas corral con Amurrada
- 9° (11) Rockette 48 D. Basoalto Bol. 4.045 Pag. 10.40

Total de boletos jugados 58.475

Ganada por 3 cpos. el 3° a 3/4 cpo. el 4° a 1/2 cpo. el 5° a 3 cpos. y el 6° a 1/2 cpo. tiempo 1:14 2/5. Retirados el (1) Baropa el (6) Parodia. Prep. Luis Contreras Div. E° 4.70 E° 1.90 E° 3.40. Div en Viña E° 5.50 E° 2.10 E° E° 3.60.

SEGUNDA CARRERA 1.200 metros

- 1° (2) CABLE 55 por Septimo de Linea y Vahine del señor Manuel Zuñiga, jineté Carlos Díaz Bol. 21.058
- 2° (7) Lord Tun 55 Ori. López Bol. 27.502 Pag. 2.50
- 3° (1) Antupillan 56 Edo Soto Bol. 4.930 Pag. 14.10
- 4° (11) Oso Blanco 52 R. González
- 5° (14) Tuco 52 Ori. Osorio Bol. 4.169 Pag. 16.60
- 6° (8) Monarch 55 E. López Bol. 994 Pag. 69.80
- 7° (10) Moratin Bol. J. Pacheco Bol. 2.201 Pag. 31.50
- 8° (5) Franco 52 P. Salinas Bol. 2.231 Pag. 31.10
- 9° (6) Gran Tupé 56 J. Salinas Bol. 1.314 Pag. 52.80
- 10° (12) Renacuajo 56 M. Alquinta Bol. 7.173 Pag. 9.70
- 11° (3) Principe Chino 54 R. Castro corral con Cable
- 12° (13) Santander 56 V. Ubbila Bol. 5.536 Pag. 12.50
- 13° (4) Don Aniceto 56 E. Guzmán Bol. 2.485 Pag. 27.90
- 14° (9) Marquino 54 L. Rivera Bol. 200 Pag. 346.20

Total Jugado 96.349 Boletos

Ganada por 1 cuerpo. el 1° a 5 cpos. el 4° a 1/2 cpo. el 5° a 1/4 cpo. y el 6° a 3/4 cpo. tiempo 1:13 1/5. Corrieron todos Prep. Daniel Torres Div. J. corral Cable-P. Chino E° 3.30 E° 1.70 E° 1.40 E° 3 Div. Viña E° 2.80 E° 1.70 E° 1.50 E° 3.50.

Tercera carrera - 8ª serie - 1.200 metros

- 1° (10) Red Lady 51 por Licenciado y Nizarda, del señor Hernán Miranda, jineté Eduardo Soto
- 2° (11) Una Reina 51 J. Castillo Bol. 3.412 Pag. E° 18.00
- 3° (15) Retoque 52 D. Basoalto Bol. 4.309 Pag. 14.30
- 4° (6) Brocha 52 Jn. Toro Bol. 2.860 Pag. 21.50
- 5° (3) Britagua 52 L. Yañez Bol. 11.301 Pag. 5.40
- 6° (2) Trapalacucha 54 G. Farfán Bol. 4.697 Pag. 13.10
- 7° (9) Alma Mia 51 Ori. Osorio Bol. 2.919 Pag. 21.00
- 8° (4) Nitido 53 M. Alquinta corral con Britagua
- 9° (7) GreenSea 52 N. González Bol. 3.874 Pag. 15.90
- 10° (8) Lanco 52 D. Cerda Bol. 18.168 Pag. 3.40
- 11° (14) Rayero 50 H. Olguin Bol. 3.464 Pag. 17.70
- 12° (12) Luna Llena 50 R. Claveria Bol. 1.529 Pag. 40.20
- 13° (1) El Puma 54 C. Ojeda Bol. 1.522 Pag. 40.30
- 14° (13) Maratona 50 C. González Bol. 15.266 Pag. 4.00

Total Jugado 85.321 Boletos

Ganada por 2 1/4 cpos. el 3° a nariz el 4° a 3/4 cpo. el 5° a 1/2 cpo. y el 6° a 1/2 cpo. tiempo 1:14 2/5. Retirado el (5) Fracción. Prep. Hernán Miranda - Div. E° 5.10 E° 2.20 E° 4.20 E° 4.20. Div. Viña E° 5.80 E° 2.70 E° 3.40 E° 3.90.

CUARTA CARRERA 1.400 metros

- 1° (3) PIMENTERO 56 por Pitucazo y Champanera, del Stud Sur jineté Sergio Vázquez Bol. 18.330
- 2° (10) Sandialera 52 L. Yañez Bol. 4.607 Pag. 12.60
- 3° (6) Tabal 56 Edo Soto Bol. 23.927 Pag. 2.40
- 4° (12) Veckemiana 53 L. Yañez Bol. 2.589 Pag. 22.30
- 5° (2) Manodura 52 Ori. Osorio Bol. 7.429 Pag. 7.80
- 6° (7) Turrón 56S. Azocar Bol. 11.199 Pag. 5.20
- 7° (11) Sur Quimera 51 L. Munillo Bol. 2.278 Pag. 25.40
- 8° (8) Doña Barbara 53 Jn. Toro Bol. 10.036 Pag. 5.80

Total jugado 80.395 Boletos

GANADA por 4 1/2 cpos. el 3° a 2 cpos. el 4° a 3 1/2 cpos. el 5° a 1 1/4 cpo. y el 6° a 1 1/2 cpo. tiempo 1:25 2/5 Retirado el (1) Camotillo y el (4) Sabrosito el (5) Saur y el (9) Linajista Prep. Juan Merino Div. E° 3.20 E° 1.40 E° 2. E° 1.30 Div. Viña E° 4.60 E° 1.60 E° 1.90 E° 1.30

QUINTA CARRERA 9ª serie - 1.500 metros

- 1° (5) EL NEGRO 54 por Calificado y China Negra, del Stud Nelson, jineté Sergio Vázquez Bol. 19.437
- 2° (1) Chollino 55 R. Castro Bol. 11.265 Pag. 7.80
- 3° (6) Limeño 51S. Azocar corral con el Negro
- 4° (13) Mister Chasquilla 50 H. Olguin Bol. 2.444 Pag. 3.60
- 5° (4) Respingo 55 V. Ubbila Bol. 8.566 Pag. 10.20
- 6° (10) Mister Davis 54 C. González Bol. 8.186 Pag. 10.70
- 7° (3) Pinocha 55 D. Sagardia Bol. 36.70 Pag. 23.90
- 8° (2) Imahue 55 J. Salinas corral con Chollino
- 9° (15) Portago 48 P. Claveria Bol. 6.942 Pag. 12.60
- 10° (8) Campero 54 J. Marín Bol. 6.467 Pag. 13.50
- 11° (12) Kis met 53 Ori. López Bol. 4.896 Pag. 17.90
- 12° (11) Jorro 53 Edo Soto Bol. 26.20 Pag. 33.40
- 13° (9) La Dora 54 E. Guzmán Bol. 40.53 Pag. 21.60
- 14° (7) El Toque 54 J. Castillo Bol. 21.145 Pag. 4.10
- 15° (14) Salteño 49 Jn. Aracena DESCARTADO

Total jugado 121.688 boletos

12ª carrera - A las 5.45 P.m. - 1.200 metros - 6ª serie					
5-8 (Reap)	1 Papiplónico	55 4 J Escobar	P. Valderrama	Paresa	
10-6h-10h-9	2 Three Bony	55 8 A Salas	C. Silva	Big Burn	
7-1-9-12	3 Tamarugal	54 2 G Saavedra	L. Herrera	Maritain	
5-12-8-10	4 Compayante	53 9 E López	C. Covarrubias	Cunche	
14-11h-5-8	5 C. Hill	53 14 L Carvajal	E. Inda S.	Hilltop	
6-3-13-9h	6 Diona	53 3 J Torro	A. Castro	Le Tellier	
12h-0h-7-4	7 Mariman	53 10 S. Azocar	E. Vidal	Achernar	
8h	8 Solfoe	53 13 R. Sagardia	A. Carreño	Solferino	
11h-6h-2h-4	9 Maxie	52 16 C. Astorga	J. Inda G.	Monterey	
12-7-13-3	10 Unico	52 1 L. Cifuentes	E. Inda	Elastic	
3-10-2-14	11 Bramuglia	51 11 A. Poblete	S. Fuentes	E. Vital	
17-10-8-18	12 Lady Blue	51 12 R. Claveria	H. Salas	Nheru	
10-1-11-15	13 Emu	50 5 M. Ramirez	H. Pinochet	Achernar	
2-13-11-6	14 Pástico	50 6 S. Vázquez	Juan Melero	Pitucazo	
14h-11-8-7	15 Uruguay	50 15 J. Duarte	A. Amaro	Nauclde	
5-2-3	16 Donde Va	49 7 N. N.	G. Melej	Saladino II	

CARRERA A las 2.15 P. M. 1.500 Metros. 5ª Serie (3a. Válida para la Apuesta Triple N° 2)					
1 Bronceado	56 7 P. Ulloa	E. Inda S.	Murillo II		
2 Galateo	55 5 N. N.	P. Bagu	Kestos		
3 Helvio	53 6 C. Pezoa	C. Tapia	Madara		
4 Cantura	52 4 A. Poblete	C. Tapia	Forest Row		
5 Zutano	50 8 N. N.	C. Tapia	Double Six		
6 Flotadora	52 9 G. Saavedra	J. M. Baeza	P. Point		
7 Monteroso	52 3 C. Astorga	J. Inda	Monterey		
8 Georgica	50 2 S. Vázquez	Juan Melero	Pizarro II		
9 Contranadie	48 1 C. García	O. Silva	Eyrefield		

CARRERA a las 2.40 P. M. 1.300 Metros. Condicional Serie B. Pr. Fouché (2a. Válida para la Apuesta Triple N° 3)					
1 Beckenbaer	56 4 P. Ulloa	A. Vodanovic	Soeuepi		
2 Berro	56 11 E. Guzmán	A. Valdes	Binatou		
3 Chinazo	56 13 S. Vázquez	José Melero	Pez		
4 Dingo	56 3 C. Pezoa	J. Inda	Country Life		
5 El Santo	56 10 R. González	L. E. Toledo	Señor Flors		
6 Miyako	56 2 J. Toro	A. Breaque	Madara		
7 Moissac	56 8 C. Astorga	A. Bullezu	Quelus		
8 My Luck	56 1 L. Yañez	O. Jara	Estuardo II		
9 Pirineo	56 12 S. Azocar	Alvaro Brequw	Souepi		
10 Zancajo	56 7 J. Gutiérrez	L. Gajardo	Souepi		
11 Miss Mariela	52 6 A. Trujillo	G. Juliá	Saladino II		
12 Miss Taylor	52 9 J. M. Aravena	L. Espinoza	Chaplin		
13 Rugidora	52 5 A. Poblete	S. Fuentes	Madara		

CARRERA a las 3.10 P. M. 1.200 Metros. 4ª Serie (3a. Válida para la Apuesta Triple N° 3)					
1 Hidalgo	55 5 P. Ulloa	O. Silva	Pink Horse		
2 Esperanzada	55 9 C. García	O. Silva	T. Of. two Cities		
3 Nanco	55 6 C. Astorga	E. Inda	Paresa		
4 Póker de Ases	51 8 R. Jaquw	E. Inda	Denikin		
5 Lvov	53 1 R. Claveria	A. Prochle	Sonic Boon		
6 Binaga	51 7 A. Poblete	C. Tapia	Monterey		
7 Mareña	51 10 C. Pezoa	J. Inda	Country Life		
8 Miliciano	51 2 M. Ramirez	G. Sarmiento	Madara		
9 peliza	50 3 L. Toró	A. Breaque	Recital		
10 Cantor Gaucho	48 4 J. Duarte	S. Fuentes			

CARRERA A las 3.35 P. M. 1.300 Metros. Condicional (2a. Válida para la Apuesta Triple N° 4)					
1 Alencar	56 9 E. López	C. Covarrubias	Espace Vital		
2 Amor Gaucho	56 7 P. Ulloa	P. Medina	Apolo		
3 Bastón	56 2 J. Gutiérrez	Juan Melero	Bayard III		
4 Camaro	56 10 C. Pezoa	J. Inda	T. Of. two Cities		
5 Gachuto	56 16 N. N.	F. León	Forest Row		
6 Gilmar	56 8 J. Toro	A. Breaque	Cenecor		
7 Huapango	56 3 A. Poblete	C. Tapia	Saladino II		
8 Lumbazo	56 13 J. Parra	L. Santos	Elástico		
9 Monte Mario	56 15 L. Yañez	H. Miranda	Monterrico II		
10 Puchacay	56 4 C. Astorga	A. Bullezu	Bold Lover		
11 Samaniego	56 1 S. S. Azocar	C. Muñoz	Calificado		
12 Travieso	56 12 J. M. Aravena	T. Jacial	Trevieres		
13 Cristón	56 17 J. Escobar	P. Valderrama	Ras con Ras II		
14 Cumbera	52 17 J. García	O. Silva	Estuardo II		
15 Francofila	52 5 G. Saavedra	J. M. Baeza	Copernic		
16 Hera	52 11 L. Carvajal	J. M. Baeza	Pitucazo		
17 Pimpesque ex	52 6 V. Ubbila	L. E. Toledo			

CARRERA A las 4.10 P. M. - 1.500 metros - 4ª serie - SEGUNDA VALIDA PARA LA APUESTA TRIPLE N° 4 Y PRIMERA DE LA N° 5					
1 Rey del Sur	57 5 C. Astorga	G. Sarmiento	Meyer		
2 Yemén	50 14 J. M. Aravena	G. Sarmiento	P. Medicis		
3 Cerrojo	56 13 G. Saavedra	O. Silva	Blue Net		
4 Percejo	55 11 J. Escobar	C. Tapia	P. Point		
5 Perjuro	50 9 S. Vázquez	C. Tapia	Oribero		
6 Arbitro	49 7 A. Poblete	C. Tapia	A. Royal		
7 Tigrecito	55 4 N. N.	C. Tapia	P. Horse		
8 Guayas	54 15 J. Toro	J. Santos	Picarquín		
9 Traviera	53 16 C. Pezoa	Juan Sias	Eulatio		
10 Broguil	52 3 V. Ubbila	Juan Cavieres A.	Quelus		
11 Diosa Griega	51 10 S. Azocar	D. López	Osiris		
12 Progreso	51 2 E. Guzmán	J. Castro R.	Pagare		
13 Aparero	50 12 E. López	D. Sandoval	E. Vital		
14 Embelesada	50 1 R. Sagardia	C. Covarrubias	Madara		
15 Morabita	48 8 L. Toro	C. Muñoz	Aviles		
16 Agua Mansa	47 6 J. Duarte	A. Breaque E			
		A. Martinez			

CARRERA A las 4.40 P. M. - 1.200 metros - Clásico - P. SEGUNDA VALIDA PARA LA APUESTA TRIPLE N° 5					
1 Pudeto	58 1 P. Ulloa	O. Silva	Latido		
2 Multiplicado	56 9 G. Saavedra	C. Tapia	Hilltop		
3 Surface	50 6 A. Poblete	C. Tapia	Nehru		
4 Mandura	54 8 S. Vázquez	C. Tapia	Manipur		
5 Lustrosa	53 13 C. Pezoa	J. M. Baeza	L'Exile		
6 La Fortune	52 7 C. Astorga	G. Sarmiento	C. Life		
7 Luzero	52 11 J. Toro	R. Allen	MioSea		
8 Cartero	51 3 J. Salinas	P. Inda	Disparejo		
9 Tamborin	51 5 V. Ubbila	A. Quiroz	Lujoso II		
10 Portobello	49 14 J. M. Aravena	G. Urquidí	P. Point		
11 Manole	48 4 L. Toro	Juan Melero	Monterey		
12 Capulina	47 12 A. Salas	M. Rodríguez	T. Of. Two Cit.		
13 Mia Farrow	47 10 J. Duarte	José Maldonado	Chaplin		
14 Pitri	47 2 R. Claveria	C. Covarrubias	Ras con Ras II		

CARRERA A las 5.10 P. M. - 1.500 metros - 6ª serie - SEGUNDA VALIDA PARA LA APUESTA TRIPLE N° 5					
1 Albamonte	55 11 N. N.	O. Silva	Aviles		
2 Cholito	55 4 O. Escobar	A. Carreño	N. Honey		
3 Aguanahí	54 10 A. Farías	A. Donati	Oribero		
4 Agronome	53 12 S. Azocar	A. Breaque V.	Alt Serene		
5 Guape	53 3 J. Toro	J. Cavieres A.	Pandillero		
6 Gitanera	51 13 C. Pezoa	J. Cavieres A.	Prepotente II		
7 Shimaneku	53 9 L. Rivera	L. Rojas	Nipigón		
8 Pindaro	52 2 E. López	G. Pérez	F. Row		
9 Rumoroso	52 8 E. Guzmán	E. Pinochet	Quelus		
10 Eslava	51 1 L. Carvajal	José Melero	P. Point		
11 Palpitante	51 7 S. Vázquez	P. Fuentes	Blue Fox II		
12 La Preferida	50 14 J. Parra	J. Castro A.	Big Burn		
13 Vidrioso	50 6 R. Claveria	E. Beuzenberg	Saint Ange II		
14 Celacuco	49 15 J. Duarte	A. Bullezu			
15 Algorin	48 5 R. Jaque				

ESTUDIE UN CURSO

comodamente en su casa

Estudie y capacítase para GANAR MAS!

CURSOS QUE ENSEÑAMOS (POR CORREO)

- Tenedor de Libros
- Contabilidad
- Mecánico

Chile da Cordial Bienvenida a los Conquistadores de la Luna

CHILE ENTERO, a través de la radio y de la televisión vibró con la hazaña lunar y sintió como se incorporaba a un nuevo milenio, el que lleva a nuestro mundo al cosmos.

Desde el Primer Mandatario hasta el más sencillo chileno siguieron, paso a paso, el domingo último, el histórico momento en que Neil Armstrong puso su pie en la Luna, seguido minutos después por Edwin Aldrin.

Si bien la televisión entregó una memorable visión de la hazaña, gracias a ENTEL transmitida desde cuatrocientos mil kilómetros de distancia, fue la radio, a través de una cadena interamericana la que permitió, con claridad, la mejor y más importante audición escuchada por los chilenos. A la persona que asumió la dirección de la parte local de la TV para este hecho sin parangón, no sólo le faltó clase, sino también mostró poco conocimiento del acontecimiento que se estaba realizando. Salvó la situación tanto el Agregado de Prensa de la Embajada de EE. UU., H. Kendall; el Director de ENA en Chile, Chester Chadeau; Efraim Friedmann, de la Comisión Nacional de Energía Nuclear y Luis Carlos Sánchez. Ellos evitaron que los televidentes bajaran la sintonía de la voz o apagaran sus aparatos, para dedicarse a escuchar, exclusivamente la radio.

El Dr. Hernán Romero, que

señaló que los domingos los dedicaba en el mismo orden "a pensar, leer y beber" y que agregó que para esta oportunidad había alterado el orden, empezando por beber, lo que me hace sentir algo emparafinado, entregó, a través de una cadena internacional de radios, una visión afortunada, valiosa y clara de lo que estaba ocurriendo, vista desde su punto de vista profesional.

Los cafés, restaurantes, fuentes de soda, bares, hosterías e incluso puestos de frutas y

diarios, que se habían preparado para una trascendental madrugada el lunes, de todas maneras permanecieron abiertos toda la noche, ya que los comentarios de lo que se había visto u oído, centralizaba el interés de todos.

A las dos de la madrugada podía verse a miles de santiaguinos en las calles y el tránsito, era tan intenso, como a la salida de un estadio. Nadie había querido perderse el histórico hecho, pero primero

quiso compartirlo en la casa de un familiar o de un amigo.

Un periodista, que con su familia seguía con especial interés lo que estaba viendo en la pantalla de su televisor, sintió golpear en su puerta. Era un matrimonio vecino, con algunas botellas y otros engañitos en las manos.

— "Vecino— dijeron— Ud. sabe que nosotros tenemos televisor, pero creemos que este acontecimiento no podemos verlo solos, mirándonos las caras mi mujer y yo... esperamos que

no lo molestemos y le agradeceríamos mucho si nos permitiera estar con Uds."

Lógico que fueron recibidos. Esta anécdota da una idea de lo que ocurrió en Chile el domingo en la noche, cuando el Hombre agregó una etapa más a su afán de conquista cósmica.

Hoy cuando deben regresar a la Tierra, los chilenos les dan su más cordial bienvenida. Los saludan como auténticos héroes de la conquista del espacio y del nacimiento de una nueva era.

Cuando Regresen a la Tierra los Tres Astronautas de USA

Por Walter Froehlich

Los viajeros procedentes de la Luna no necesitan pasaporte ni visado. Sin embargo, cuando los astronautas norteamericanos regresen a la Tierra, después de su histórico descenso en la Luna, serán recibidos casi como si fueran inmigrantes indeseables.

No sólo serán sometidos a un riguroso reconocimiento médico sino que también serán llevados a un lugar especial donde permanecerán estrictamente aislados, en cuarentena, por casi tres semanas subsiguientes a la fecha del regreso y durante las

cuales no podrán establecer contacto personal con sus familias, sus amistades ni compañeros. En todo ese tiempo serán sometidos a numerosos exámenes y se encontrarán constantemente en observación. Hasta que no se hayan llenado estos requisitos, no podrán salir del laboratorio para participar de nuevo libremente del mundo que les rodea.

Aunque los científicos están convencidos de que en la Luna no existe vida de ninguna especie, quieren estar lo más seguros

posibles de que los astronautas recién llegados de ella no traen consigo invasores inesperados como, por ejemplo, micro-organismos nocivos.

Los científicos desean interceptar cualquier visitante clandestino en el caso extremadamente improbable de que exista y logre resistir el viaje.

Por eso, los trámites de la expedición de la Apollo-11 no terminarán con el amaraje de los astronautas después del histórico

viaje de ida y vuelta, de ocho días de duración, a la Luna. El capítulo final comenzará en ese momento y entonces se aislará a los astronautas tras una "barrera biológica".

Después del descenso en el Pacífico, a unos 1.600 kilómetros al suroeste de las islas Hawái, los astronautas permanecerán dentro de la astronave, con la compuerta cerrada.

Un helicóptero sacará al vehículo del océano y lo pondrá suavemente sobre la cubierta del buque de rescate.

El personal del buque instalará una especie de túnel de material plástico entre la compuerta de la astronave y un remolque especial instalado a bordo. Una vez terminada esta operación se abrirá la compuerta de la cápsula y los astronautas entrarán por el túnel al remolque, unidad móvil herméticamente cerrada en la cual comenzará la cuarentena. En ella los astronautas residirán varios días y llevarán una vida igual a la que llevaron en el vehículo espacial durante el viaje de ida y vuelta a la Luna, aunque tendrán un poco más espacio para moverse. Además, los expedicionarios no estarán solos: tendrán como compañía un médico que los examinará y un ingeniero, que se encargará de mantener en funcionamiento los aparatos de la unidad de cuarentena; los dos permanecerán con los astronautas durante ese período. Una vez que el buque haya llegado al puerto, el remolque será llevado en un camión al aeropuerto, donde será embarcado en un avión de carga y trasladado al Centro de Vuelos Espaciales Tripulados, en Houston, Texas.

En el Centro se descargará el remolque; se pondrá en un camión y será llevado a la entrada trasera de un edificio especial cuya planificación y construcción ha demorado más de cuatro años, el Laboratorio Lunar de Recepción, al cual entrarán los astronautas por otro túnel de material plástico.

Cuando se cierran las puertas de metal de este edificio, los astronautas y sus compañeros quedarán aislados casi por completo de la vida terrestre.

El aire que respirarán los ocupantes del laboratorio será filtrado y purificado antes de dejarlo circular por el sistema de aire acondicionado del edificio. Las aguas residuales se esterilizarán también antes de darles. No se permitirá entrar o salir a nadie.

Pero la vida de los reclusos no será desagradable. Hasta cierto punto se parecerá a la que podrían hacer en un cómodo hotel porque tendrán salones y comedores bien amueblados, amplias alcobas y hasta espacio suficiente para hacer ejercicio. Además, habrá oficinas para los astronautas y sus compañeros y laboratorios para los médicos, microbiólogos y técnicos.

De mayor importancia para los astronautas será, probablemente, una sala de visitas con paredes de cristal a través de las cuales los astronautas podrán ver a sus familiares, aunque no podrán tener contacto directo con ellos.

Los astronautas estarán en cuarentena por un total de 21 días, contados a partir de la fecha en que salgan de la Luna. En ese período los científicos tendrán amplias oportunidades de descubrir la presencia de cualquier posible elemento extraño, por pequeño e inocuo que sea.

Transcurridas las tres semanas, los expedicionarios saldrán al fin para recibir las aclamaciones del mundo por su extraordinaria proeza.

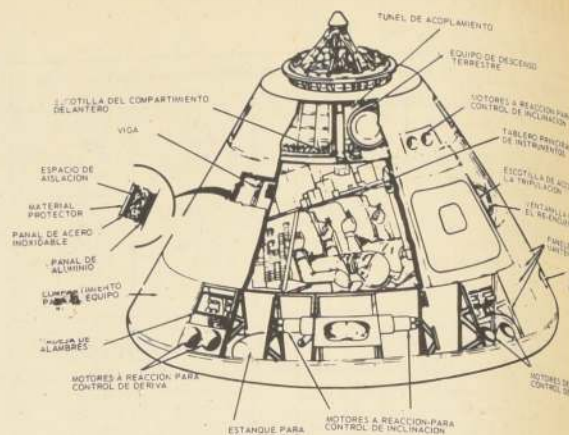

Este dibujo en corte muestra el interior del módulo de comando de la Apollo-11 en el que los tres astronautas regresarán hoy a la Tierra una vez cumplida su misión lunar.



VEA EL NUEVO MODELO CON EL REVOLUCIONARIO SISTEMA DE "LUPA ELECTRONICA" QUE POSEE ONDA CORTA DE MAYOR SINTONIA MUNDIAL

- FINO GABINETE DE MODERNAS LINEAS
- FRECUENCIA MODULADA
- EXTRAORDINARIO SONIDO DE ALTA FIDELIDAD
- ONDA LARGA
- ONDAS CORTAS ENSANCHADAS EN TODAS SUS GAMAS



Pida una demostración en las principales casas del ramo del país

Industrias Electronicas Alemanas WAGNER, STEIN Y CIA. S.A.C.

Union Central 1027 Estado 211

EN RADIO Y TELEVISION **ES PERFECCION**

VEHICULOS NUEVOS PARA ENTREGA HOY

DODGE DART — TRIUMPH HERALD — FIAT 600 — CASAS RODANTES CAMING Y

SIMCA 1000

PLANES DE PAGO 18 MESES — SU AUTOMOVIL VIEJO PUEDE ENTREGARLO COMO CUOTA CONTADO

KLEINKOPF AUTOS S.A.

EN SUS LOCALES. VICUNA MACKENNA 1796 — ALAMEDA 383 — ALAMEDA 333

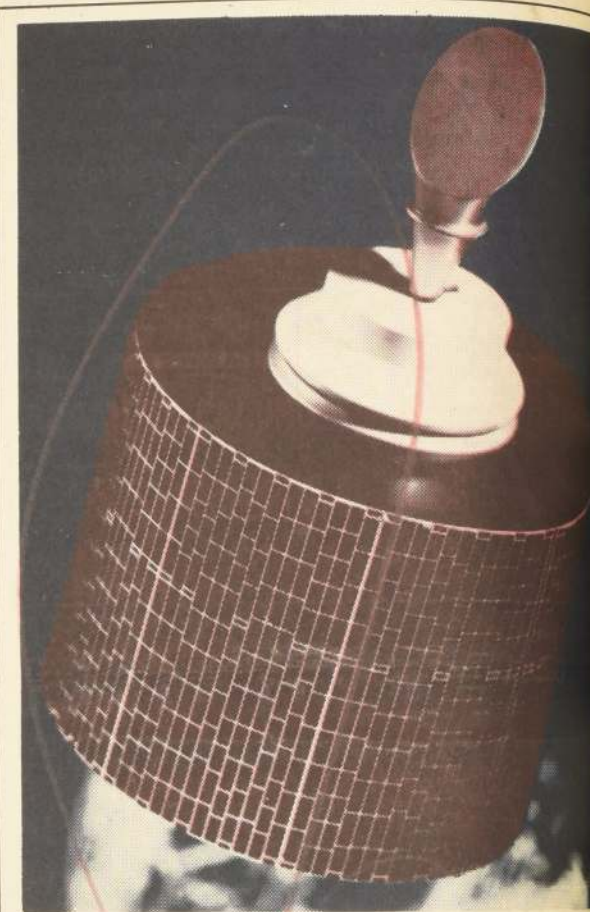

Satélite de comunicaciones comerciales

¿TELEX?

ENVIE Y RECIBA UD. MISMO EN SU OFICINA INSTANTANEAMENTE SUS MENSAJES INTERNACIONALES

VIA SATELITE

UNICO SERVICIO AUTOMATICO EN CHILE

CON TARIFAS REDUCIDAS Y MINIMO DE UN MINUTO (US\$ 3 A LA MAYORIA DE LOS PAISES DEL MUNDO)

LA INSTALACION DE ESTE MODERNO SERVICIO LA OFRECEN

CORREOS Y TELEGRAFOS

Incorporado al sistema mundial de TELEX, con los sistemas electrónicos instalados por ENTEL-CHILE y las comunicaciones mundiales de WESTERN UNION INTERNATIONAL (WUI) e ITALCABLE.

Informes en Santiago: Teléfono 7140
En provincias: OFICINA DE CORREOS Y TELEGRAFOS

sus programas mas nidos en un GELOSE

LA NACION, Santiago, jueves 24 de julio de 1969

TARZAN



JUAN MARINO

Sam Leff A. y Mc. Williams



DICK TRACY

Chester Gould



direcciones y fonos útiles

COMPANIAS	OFICINAS Y PASAJES	TELEFONOS	PUDAHUEL CERRILLOS
LINEAS AEREAS			
AEROLINEAS ARGENTINAS	Moneda 1124	87002	733180
APSA	Agustinas 1109	83131	734447
ALITALIA	Moneda 1032	83536	733850-734352
ALA	Huerfanos 1160 Of. 208		
AUSTRAL	Huerfanos 1160 Of. 208		
AIR FRANCE	Agustinas 1136	82421	734583
AIR INDIA	Huerfanos 1160 Of. 1212	88569	
AVIANCA	Moneda 1118	714105	734327
REA			
BOAC	Agustinas 1243	81712	
BRITISH - BUA	Agustinas 1243	81712	
BRANIFF INTERN	Huerfanos 1199	713004	734191
CANADIAN PACIFIC	Hotel Carrera H.	65304-65171	734869
JAPAN AIRLINE			
DELTA	300 N.E. First Street Miami Fla.	33132	
EASTERN LINE	150 S.E. 3th Av. Miami Fla.		
ECUATORIANA	Huerfanos 1160 Loc. 20	711455	734905
IBERIA	Agustinas 1118	81716-7-8	734881-734619
KLM	Agustinas 802	398001	734570
LADCO	Huerfanos 1363	84086	571559
LAN INTERNACIONAL	Agustinas-Morandé	65201	572195
LAN NACIONAL	Teatinos-Compañía	81892	733416
LUFTHANSA	Agustinas 1080		
NORTH EAST	Huerfanos 1164	68426-68623	
PAN AM AIRWAYS	Agustinas 1537	82736	734661
SAS	Agustinas 1046	62324	734714
SWISSAIR	Huerfanos 1178 Of. 202	84555	734872
VARIQ	609-5th Av. N. York N.Y.		
WESTERN AIRLINES			
FERROCARRILES BUSES Y TAXIS			
FF.CC. del E.	Alameda 855	331818	
FF.CC. del E.	Est. Mapocho	60923	
FF.CC. del E.	Est. Alameda	92157	
URAILPASS	Bandera 75 Of. 111	85700	
EMITUR	Moneda 973 Of. 536	62408	
GREYHOUND	Ahumada 131 Of. 114-15	67397	
PIERBUSSETI	Huerfanos 1160 Of. 1104	81102	
PULL BUS NORTE	Morandé 851	713591	
LINEAS MARITIMAS			
JOHNSON LINES	Morandé 315	63141-343	
LINEA "C"	Agustinas 1049	82662 - 3	
ZIM ISRAEL NAVIGATION C	Agustinas 1049		

RECORDS
EL AGUA QUE CUBRE EL GLOBO TERRAQUEO ESTÁ CALCULADA EN 70.78 % DE SU SUPERFICIE...



DE LOS IDIOMAS CORRIENTES QUE SE USAN, ¿CUAL ES EL QUE TIENE MENOS LETRAS? EL MAORI, EL SUCO O EL HAWAIIANO? (RESPUESTA MAÑANA)

HOY DIA
JUEVES
DIA de USAR DOLLY PEN

SERVICIO MEDICO NACIONAL DE EMPLEADOS
Secretaria General

CONCURSO MEDICO

Llamase a Concurso Medico para proveer el siguiente cargo:
Un "MEDICO JEFE" para el Equipo de Lota, con dos horas de jornada diaria, quinquenios y 25% de Asignación de Responsabilidad.
Entrega de bases reglamentarias y recibos de las postulaciones, hasta el 14 de agosto de 1969, a las 12 horas, en la Oficina de Partes, Bandera N° 72, 5° piso, Santiago, y en las Secretarias de sus Regionales.

VICEPRESIDENTE EJECUTIVO

BANCO DE CHILE
MERCADO LIBRE BANCARIO

	Comprador	Vendedor
DOLAR.....	E 9.24	E 9.26
LIBRA.....	E 21.991	E 22.224
DOLAR FUTURO..	E 9.24	E 9.26

MERCADO DE CORREDORES

	E 10.33	E 10.35
DOLAR.....	E 24.585	E 24.840
LIBRA.....	E 10.48	E 10.55
DOLAR HILLETE..		

Santiago, 23 de Julio de 1969

LOS DEPORTISTAS SABEN APRECIAR LAS CUALIDADES DE

teefix

ETIQUETA AZUL CEYLAN

PIDALO EN TODAS PARTES

APETECIDO POR SU FRAGANCIA Y SABOR - APRECIADO POR SU RENDIMIENTO MAYOR

DA LA VUELTA AL MUNDO

SUPERMERCADOS AUTOSERVICIOS ALMACENES ROTISERIAS FUENTES DE SODA

Pudahuel salidas y llegadas

AEROLINEAS ARGENTINAS		LUFTHANSA	
(Teléfonos 87092-87918)		(Teléfono 73-418)	
VUELO 236.— Llega a las 10.45 horas procedente de Mendoza, Córdoba y Buenos Aires.		VUELO 482.— Llega a las 4.35 horas procedente de Bogotá y Frankfurt, Alemania Occidental y Kingman, California, Estados Unidos.	
VUELO 237.— Sale a las 11 horas con destino a Mendoza, Córdoba y Buenos Aires.		VUELO 483.— Sale a las 4.35 horas con destino a Bogotá y Frankfurt, Alemania Occidental y Kingman, California, Estados Unidos.	
VUELO 360.— Llega a las 10.45 horas procedente de Buenos Aires. Sale a las 11.45 horas con destino a Lima y Miami.		VUELO 484.— Sale a las 4.35 horas con destino a Bogotá y Frankfurt, Alemania Occidental y Kingman, California, Estados Unidos.	
APSA Aerolíneas Peruanas (Teléfono 73-4447)		Aerolíneas Escandinavas (Teléfono 73-418)	
VUELO 60. Sale a las 17.30 con destino a Lima, Bogotá, Panamá y Miami.		VUELO 556.— Sale a las 13.05 horas con destino a Lima, Bogotá, Panamá y Miami.	
VUELO 61. Llega a las 16 horas procedente de Lima, Panamá y Miami.		VUELO 557.— Sale a las 13.05 horas con destino a Lima, Bogotá, Panamá y Miami.	
AVIANCA Aerolíneas Colombianas (Teléfono 73-4327)		LANCHILE Línea Aérea Nacional (Teléfono 73-418)	
VUELO 050. Llega a Santiago a las 8.50 horas procedente de Buenos Aires. Sale a las 9.35 horas con destino a Lima, Bogotá y Nueva York. Combina en Bogotá con el vuelo 080 que sale a las 18 horas (hora colombiana) con destino a Panamá y México.		V. 101 SALE 17.30 CON DESTINO A MENDOZA.	
VUELO 707.— Llega a las 18.15 horas procedente de Lima, Quito y Bogotá.		V. 451 LLEGA 18.00 CON DESTINO A MENDOZA.	
ECUATORIANA DE AVIACION (Teléfono 73-4905)		V. 454 SALE 18.00 CON DESTINO A LIMA Y NUEVA YORK.	
VUELO 45.— Llega a las 17.45 horas procedente de Lima, Guayaquil, Quito, Panamá y Ciudad de México.		V. 100 LLEGA 18.00 CON DESTINO A MENDOZA.	
AIR FRANCE (73-4924-73-4583)		V. 92 SALE 18.00 CON DESTINO A MENDOZA.	
VUELO 095. Llega a las 11.40 horas procedente de París y escalas en Niza, Las Palmas y Buenos Aires.		V. 80 C LLEGA 18.00 CON DESTINO A MENDOZA.	
VUELO 096. Sale a las 14 horas con destino a París y escalas en Buenos Aires, Las Palmas y Niza.		V. 453 LLEGA 18.00 CON DESTINO A MENDOZA.	
ALITALIA Línea Aérea Italiana (Teléfono 73-3452)		V. 80 C LLEGA 18.00 CON DESTINO A MENDOZA.	
VUELO AZ. 579. Sale a las 12.20 horas con destino a Montevideo, Río de Janeiro, Roma y Milán.		V. 621 SALE 18.00 CON DESTINO A MENDOZA.	
BRANIFF INTERNACIONAL (Teléfono 73-4191)		V. 261 SALE 18.00 CON DESTINO A MENDOZA.	
VUELO 81.— Llega a las 11.25 horas procedente de Lima, Panamá y Miami. Sale a las 12.10 horas con destino a Buenos Aires.		V. 260 LLEGA 18.00 CON DESTINO A MENDOZA.	
VUELO 80.— Llega a las 18.05 horas procedente de Buenos Aires. Sale a las 18.50 horas con destino a Antofagasta, Lima, Panamá y Miami.		V. 201 SALE 18.00 CON DESTINO A MENDOZA.	
Museos		V. 205 SALE 18.00 CON DESTINO A MENDOZA.	
MUSEO DE AUTOS ANTIGUOS DE JOAQUIN LEWIN AVDA. DIEZ DE JULIO 641. Abierto al público los lunes, viernes de 9 a 19 horas, sábado de 9 a 13 horas. Cerrado los domingos (entrada gratuita).		V. 204 LLEGA 18.00 CON DESTINO A MENDOZA.	
MUSEO DEL CARMEN DE MAIPU. Abierto al público los días domingos, miércoles y viernes estarán abiertos al público los claustros del primer piso.			
MUSEO DE ARTE POPULAR AMERICANO TERRAZA DE HIDALGO. CERRO SANTA LUCIA. Abierto al público: martes a sábado, de 10 a 12 y de 14 a 18 horas; domingos y festivos de 15 a 18 horas.			
MUSEO NACIONAL VICUÑA MACKENNA 91. Abierto: martes a sábado, de 10 a 13 horas; domingos y festivos: de 10 a 13 horas. Cerrado los lunes.			
MUSEO NACIONAL DE HISTORIA NATURAL QUINTA NORMAL. Abierto al público: martes a sábado, de 9 a 18 horas; domingos y festivos, de 19 a 13 y de 17 a 13 horas; cerrado los lunes.			
MUSEO HISTORICO NACIONAL MIRAFLORES 50. Abierto al público: martes a sábado, de 15 a 18 horas; domingos y festivos, de 15 a 18 horas; cerrado los lunes.			
MUSEO NACIONAL DE BELLAS ARTES PARRAL 13 y 17 a 20 horas. Abierto al público: martes a sábado, de 13 a 20 horas; domingos y festivos, de 13 a 20 horas; cerrado los lunes.			

Turno de farmacias

SEMANA COMPRENDIDA ENTRE EL 19 AL 26 DE JULIO DE 1969.

1er. SECTOR. Mapocho, Avda. Bdo. O'Higgins, Teatinos, Cerro Sta. Lucia.

Klein, Huerfanos N° 1093; Bentgerdt, Estado N° 395; Cervantes, Diagonal Cervantes N° 830; Miraflores, Alameda N° 498; DED Indio N° 1, Ahumada N° 2.

2°. SECTOR. Teatinos, Catedral, Balmaceda OCC., Quinte Normal, Carrascal, Blanqueado.

Barquin, Huerfanos N° 2064; Real, Sotomayor N° 699; Saimovich, San Pablo N° 3242; Labrin N° 1, Rozas N° 2002; Winter, Serra no N° 1336; Barancas, Lo Espinoza, Lo Espinoza N° 2854; Lautaro, Salvador Gutiérrez N° 5947; Bremen, J.J. Pérez N° 5271.

3er. SECTOR. Avda. Bdo. O'Higgins, Ramón Freire, Población Nogales, Zanjón de la Aguada, San Diego.

Universo, Alameda N° 3153; Alameda, Alameda N° 2548; Iglesias, Alameda N° 1707; Unión, Molina N° 502; Ducal, Blanco N° 2151; Méjico, P. Montt N° 2197; Continental, Alameda N° 4030; Carrera, Los pingüinos N° 4294; Moderna, Ramón Freire N° 1924; Maipú.

4°. SECTOR. Avda. Bdo. O'Higgins, Franklin, San Diego, Avda. Bustamante.

Campa, Avda. Portugal N° 497; Iris, Avda. Matte N° 402; Victoria, Lord Cochrane N° 1396; Matadero, Franklin N° 704; González, Carmen N° 1439; Arturo Prat, Arturo Prat N° 698; Ivonne, Avda. Matte N° 1538; Celta, San Diego N° 101.

5°. SECTOR. Providencia, Vitacura, Apoquindo, Las Condes, Bilbao.

Noli, Providencia N° 1312; Las Condes, I. Goyenechea N° 2862; Moderna, Los Conquistadores N° 2242 P. Valdivia Norte; Andina, Hdo. Magallanes N° 972; El Dorado, Villa El Dorado Local 7; Manquehue, Luis Pasteur N° 6050.

6°. SECTOR. Irarrázaval, Bilbao, Bustamante, Macul, La Reina.

Ercilla, Irarrázaval N° 2135; Juana de Arco, Irarrázaval N° 3411; Padig, Fco. Villagra N° 25; Hoffman, Las carretas N° 2383; Grecia, Av. Grecia N° 2972; Central Macul, J. P. Alessandri N° 3120; Brix, El Aguilucho N° 3572; Santa Isabel, Santa Isabel, N° 0301; Montenegro, Manuel Barrios N° 4204-A; Miami, Avda. P. de Valdivia N° 2076.

7°. SECTOR. Vicuña Mackenna, Zanjón de la Aguada, Camino Melipilla, San Miguel, La Cisterna, La Granja.

Dávila, Quenchi N° 5956; José María Caro, Avda. Central N° 7597-A; San José, San Ignacio N° 4204; Burgos, 4a. Avenida N° 1402; Saigüés, San Joaquín N° 1067; Indostán, Gran Avenida N° 5250; Manuel Rodríguez, Gran Avenida N° 8701; La Granja, Santa Rosa N° 6483; Teresita, Castelar N° 191; Berna, Casa Blanca N° 2424; Lo Ovalle, Fuenzalida Urrejola N° 600.

8°. SECTOR. Avda. Sta. María, Renca, Avda. Farín Vivaceta, Avda. Independencia, Avda. El Salto, Avda. Recoleta.

Pacífico, Independencia N° 748; Astor, F. Vivaceta N° 1134; Santa Clara, Los Angeles N° 2601; Andacollo, Longitudinal N° 520; Contador, Igdependencia N° 2894; Gatica, Pasaje Tolosa N° 5644 Pobl. J. Aguirre; Vaisman, Recoleta N° 876; Alemana, Avda. El Salto N° 2254; Vaisman, Recoleta N° 2110.

TURNO PERMANENTE

Farmacia de Urgencia, Avda. Portugal N° 155.

NOTA: Los turnos son sólo para el despacho de recetas, medicamentos de urgencia y útiles de curación, los que podrán ser atendidos después de las 20 hrs. por la farmacia representante.

Cartelera Teatral

ANTONIO VARRAS Morandé 25 (61200) Departamento del Teatro de la Universidad de Chile "Viet Rock" de Megan Terry.

ALFONSO BUIÑES 188 (88342) A las 17 Hrs. "El Trageluz".

AMATEO HENRIQUEZ Amunátegui 31 (88959) Teatro de Ensayo de la Universidad Católica. 19 hrs. "Nos tomamos la Universidad"; 22 hrs. "La corte de Faraón y las brujas".

CARLOS CAROLLA San Diego 246 (89350) Cía de Faustino García. 19 hrs. "La corte de Faraón y las brujas".

CHAUQUAN San Diego 840 (82437) Descanso.

COMEDIA 1181 Descanso.

COMEDIA Merced 349 (391523) ICTUS "Introducción al teatro y otras Zoologías" de Jorge Díaz.

COMEDIA Huérfanos 986 (397907) Cía. de Lucho Córdoba y Olvido. 19 hrs. "¿Qué haremos con los momios?"; 21 y 22 hrs. "El Explosivo".

COMEDIA Moneda 920 (715451) Descanso de la Compañía.

COMEDIA San Antonio 149 (31407) Descanso.

COMEDIA San Pablo 2281 (86929) Cía de Revistas Glamour. 19 y 20 hrs. "El Explosivo".

COMEDIA Huérfanos 837 (30176) Cía de Revistas Bim Bam Bum. 19 y 20 hrs. "El Explosivo".

COMEDIA Huérfanos 735 (31143) Cía. de los Cuatro, a las 19.15 hrs. "La Paria" de Neil Simon.

COMEDIA Recoleta 343 (372606) Cía de Revistas Strip Tease. 19 y 20 hrs. "El Explosivo".

COMEDIA San Antonio 255 (33605) Cía de Susana Bouquet. 19 y 20 hrs. "40 kilos" de Barillet y Gredy.



Continúa en el Petit Rex la divertida comedia "La Paria".

Desde el Lido de París al Bim Bam Bum "Los Diablos de la Danza".



Susana Bouquet, en un romance de 40 kilos.

SECTOR PLAZA ITALIA V MACKENNA.

BAQUEDANO Plaza Baquedano (31787) Rot. desde las 14 hrs. Operación hermano menor. Operación Trueno. Sólo se vive dos veces.

NORMANDIE Alameda 139 (392749) Rot. desde las 14 hrs. "El Golfo" Raphael. Menores.

SECTOR ÑUÑO-PROVIDENCIA-VITACURA.

ANDES Avda. Irarrázaval 1435 (43811) Rot. desde las 14 hrs. El Bebé de Rosemarie. Un Marido de respueto "Barbarella".

CALIFORNIA Irarrázaval 1564 (498061) a las 15.45, 18 y 21.45 hrs. "El Submarino Amarillo". The Beatles menores.

DANTE Washington 26 (494359) a las 16.30, 19.30 y 22.30 hrs. "El Fantasma de barba negra". W. Disney, menores.

EGANA Plaza Egaña (271026) a las 19 y 22 horas. "El Golfo" Raphael. Menores.

EL GOLFO Apoquindo 3368 (480046) a las 16.15, 19 y 22 hrs. "El Fantasma de barba negra". W. Disney, menores.

LO CASTILLO Vitacura (481981) Matinee 15 hrs. "El Submarino amarillo". 18.30 y 22.15 hrs. "Generación en Conflicto".

LAS LILAS E. Yáñez-J. de Dios V. (43116) a las 15, 19 y 22 hrs. "El mundo está loco, loco, loco". EE.UU. Cómica menores.

Cine Guía



LAS CONDES Apoquindo Noruega (484067) 14.30 "El mundo está loco loco". 19 y 22 hrs. "Todo un día para morir".

MARCONI Manuel Montt 032 (42867) a las 15.30, 19 y 22 hrs. "El Mago de la OZ". Comedia, menores.

MACUL J. P. Alessandri 3547 (258791) Rot. desde las 14 hrs. Los Mercenarios. A todo escape. Tarzán, el hombre mono.

ORIENTE Pedro de Valdivia 099 (41345) a las 16.15, 18.15 y 22 hrs. "Sissi, Emperatriz". Alemana, menores.

P.D. VALDIVIA P. de Valdivia Bilbao (43948) Matinee 13 hrs. "El Mago de Oz". 18.30 y 22 "El Golfo" Raphael.

VERDI P. de Valdivia 5273 (499704) Rot. desde las 14 hrs. Cien Rifles. La Dama de Cemento. El Desierto de Diamantes.

SECTOR 10 DE JULIO FRANKLIN-GRAN AVENIDA-AVDA. MATTA

ALHUE Población Dávila (581427) Rot. desde las 14 hrs. Pueblo maldito, Charada.

AMERICA Rúa 390 (52443) Rot. desde las 14 hrs. Alazan y enamorado. Ay que bonitas piernas. Tengo 17 años.

ES AERIALDA San Diego 1035 (64303) Rot. desde las 14 hrs. John El Bastardo. Dias de violencia. Callar para vivir.

GRAN AVENIDA Gran Avenida 4830 (52163) Rot. desde las 14 hrs. "El Golfo". Raphael, menores.

EL BOSQUE P. de 33 G. Avenida (581522-ano 227) Rot. desde las 17 hrs. Programa doble.

IMPERIAL Descanso del Personal.

LURA Pintor Cicarelli 293 (52181) Rot. desde las 14 hrs. Amor y Folklore. Misión Lady Chaplin. Durango.

METRAL San Diego 279 (63994) Rot. desde las 13 hrs. "Adiós al amigo". Francesa, may. de 21.

MODERNO Gran Avenida 6544 (582782) Rot. desde las 14 hrs. Mi Tesoro eres tú. Villa cabalga El Ocaso de un Gangster.

MONACO 10 de Julio-A. Prat (382845) Rot. desde las 13 hrs. Su excelencia Sabes quien viene a cenar.

PORTUGAL 10 de Julio 252 (34816) Rot. desde las 14 hrs. El desierto de diamantes. La dama de cemento. Cien Rifles.

PRATS San Diego 2117 (50754) Rot. desde las 13 hrs. Solo se vive dos veces. Operación Hermano Menor. Operación Trueno.

ROMAS San Diego 230 (67258) Rot. desde las 14 hrs. Batalla de héroes. Djamango.

SAN DIEGO San Diego 612 (81093) Rot. desde las 14 hrs. "El Golfo". Raphael, menores.

SAN MIGUEL Avda. Euclides 1202 (51262) Rot. desde las 14 hrs. Batalla de Héroes. Djamango.

SANTA ROSA de Toledo 655 (50957) Rot. desde las 14 hrs. Operación Trueno. La Marca de la Horca. Algo gracioso sucedió camino al foro.

SUR San Diego 935 (61524) Rot. desde las 14 hrs. Calabazas para una masacre. Los tres despiadados. El comisario X.

SECTOR QUINTA NORMAL

IDEAL CINEMA Mapocho 4117 (731384) Rot. desde las 14 hrs. El camino de la venganza. Operación cerveza. La Brigada del diablo.

MAIPOS San Pablo 4251 (731982) Rot. desde las 14 hrs. John El Bastardo. Dias de violencia. Callar para vivir.

HOY C.B. 138 EMISORAS CRUZ DEL SUR

AHORA MEJOR QUE NUNCA a toda hora del día, sus programas favoritos.

HORA DEL HOGAR Y sus voces favoritas.

LOS CAMINOS DE ESPAÑA

CINE ENSU HOGAR LA CABALGATA MUSICAL

AL MARGEN DE LA LEY

C.B. 138 RADIO CRUZ DEL SUR (SIEMPRE EN SU LOCALIDAD)

CARRERA Alameda 2151 (86685) Rot. desde las 14 hrs. John El Bastardo. Dias de violencia. Callar para vivir.

COLON San Pablo-Maipu (733146) Rot. desde las 14 hrs. La Brigada del Diablo. Operación cerveza. Nunca en Domingo.

MINERVA San Pablo 3230 (733342) Rot. Desde las 12.30 Hrs. Solimán el Conquistador. Kriminal. El Valiente de Oklahoma.

SECTOR VIVACETA-INDEPENDENCIA-ELSALETO-RECOLETA.

LIBERTAD Vivaceta 2003 (371827) Rot. desde las 14 hrs. Digan lo que digan.

LA PALMILLA Pedro Fontova 5021 Rot. desde las 14 hrs. Las Tocables. El Insidente. El Paraiso tiene dos caras.

CHILE Recoleta 2104 (372566) Rot. desde las 14 hrs. Digan lo que digan. Al Maestro con Cariño.

CINES COMUNALES

MAIPU 5 de Abril-Pajaritos (Maipu) (571530) Rot. desde las 15 hrs. Suban al puente bajen al Rio. Los demoliadores.

MUNICIPAL (San Bernardo) (591948) Rot. desde las 14 hrs. Psicomania. Hasta el viento tiene miedo.

NACIONAL (Puente Alto). Rot. Desde las 14 Hrs. El rostro impere-trable. Maternidad sin hombres.

PLAZA (Puente Alto) Rot. Desde las 15 hrs. Las Dulces amigas. Parejas amantes.

PLAZA (Talagante) (66) Rot. desde las 15 hrs. El Primer cuartel. El hombre de la Esquina. Las dos galeras.

TEATRO PARROQUIAL SAN JOAQUIN Domingo Santa María y Carretera Panamericana. Teatro Azul. Jueves "El cumpleaños" de Emilio Quiroz.

DIRECCION DE ABASTECIMIENTO Y CONTABILIDAD DE LA ARMADA

PROPUESTA PRIVADA N° 428

Llámanse la atención del comercio en general a esta Propuesta Privada, por lo siguiente:

DOS.- FUENTE DE PODER PARA EQUIPO TRANSMBOR TM-23

DIEZ.- TRANSFORMADOR 110/220 V. 1.500 W.

DIEZ.- TRANSFORMADOR 110/220 V. 500 W.

Esta Propuesta se abrirá únicamente en el Departamento II adquisiciones de la Dirección de Abastecimiento y Contabilidad de la Armada, ubicada en Subida Artillería N° 466 - Playa Ancha - Valparaíso, el día miércoles 6 de agosto de 1969, a las 15.00 horas.

Bases y antecedentes pueden solicitarse en Valparaíso en la ciudad dirección, en Santiago, Comandancia en Jefe de la Armada, Edificio del Ministerio de Defensa Nacional, 7° Piso.

EL DIRECTOR

EN MEDIO DE GRAN ENTUSIASMO PUBLICO, EL "CAUPOLICAN" REABRE SU TRADICIONAL TEMPORADA DE GRANDES ESPECTACULOS POPULARES DOMINICALES. EL DOMINGO 27 EN VERMUT 6.40 y NOCHE 9.40.

PRIMER-CHORO SHOW...EL SHOW MAS CHORI, CASATCHOKS, CAMPEONATO DE MINIFALDAS, COMPETENCIA DE IMITADORES DE RAPHAEL, ADAMO, POLLO FUENTES Y SANDRO

GERARDO BASTIDAS-WURLITZER Y SERGIO LEIVA-RADIO NUEVO MUNDO SORTEARAN A "SATAN" EL PERRO QUE SALVATORE ADAMO ENVIO A SUS FANS... EL DOMINGO 27, EXTRAORDINARIA PRESENTACION DE SELETO NUCLEO REVISTERIL DE LOS MEJORES ARTISTAS DE CHILE... HOY ENTREGA DE PLATEA BAJA NUMERADA A E° 10 y E° 5 PLATEA ALTA



Hay que dejar constancia de un hecho publico sintomático. Que al anunciarse la reapertura de la TEMPORADA DE FESTIVALES DOMINICALES del "Caupolicán", de inmediato se encendió interés y entusiasmo en todos los medios artísticos de la Nueva Ola, juventud y público popular en general.

El "Caupolicán" el principal centro artístico internacional de Chile, es pura tradición, prestigio y arraigadas simpatías populares. Dispone de un público "firmeza", fiel y entusiasta. Chicos y grandes —en el inmenso anfiteatro— se reúnen los Domingos a olvidar sus inquietudes ante un espectáculo digno que se desarrolle en el escenario multicolor.

EL DOMINGO 27 PRIMER CHORO SHOW, EL MAS CHORI SHOW QUE DESPIERTA JUSTIFICADO ENTUSIASMO

Este Domingo 27, en vermut 6.40 y noche 9.40 a iniciativa y dirección de prestigiosos y ágiles montadiscos locutores, GERARDO BASTIDAS-WURLITZER Y SERGIO LEIVA-ONDA COLERICA NUEVO MUNDO se realizará el PRIMER CHOROSHOW.

Algo sugestivo. Algo Nuevo. Algo pintoresco. Algo Original que rompe moldes rutinarios.

Y será el MAS CHORI SHOW de la temporada 1969 del "Caupolicán".

El domingo 27 en el PRIMER CHORO SHOW harán novedades de este calibre.

1.- Tres lindas vedettes en el escenario darán clases de CASATCHOKS, que es el nuevo baile en base a bailes soviéticos y combinación de mambo go-go a la americana.

2.- Competencia de IMITADORES de Raphael, Adamo, Pollo Fuentes y Sandro. Rivalizarán más de 15 jóvenes que imitan a la perfección a estos ídolos y los triunfadores ganarán valiosos relojes de oro.

3.- Campeonato de Mini Faldas las más cortas minifaldas obtendrán premios de relojes de oro y de Discos R.C.A. Victor.

4.- Las lindas señoritas del "Fans de Adamo", sortearán entre los asistentes al hermoso "Satan", que Salvatore Adamo envió desde Europa como recuerdo a sus amigos y que la Embajada de Bélgica logró rescatar de la Aduana.

ANITA FLORES, estilista elegante de TV Canal 13 ROBERTO SOTO, elucho Barrio Chileno.

YAMIL, el cantante de "La Estatua".

PATITA, la niña prodigio cantante de 5 años de edad.

GERARDO BASTIDAS y sus recitados poéticos tan escuchados en la onda RadioSantiago.

LOS EMERSON, hermoso conjunto juvenil de excentricos musicales a go go.

EL INDIO PIJE, humorista pichanguero favorito hinchada futbolística.

LOS PLAY-BACKS, gran orquesta a ritmo go go del maestro Ricardo Arceña.

Y así el lector comprobará que EL MAS CHORI SHOW del "Caupolicán", es digno de gran muchedumbre.

Las señoritas integrantes del Fans Club de Salvatore Adamo, serán las únicas privilegiadas y tendrán acceso a precios rebajados.

UN MAGNIFICO GRUPO ARTISTICO REVISTERIL APORTA COLORIDO Y CALIDAD AL NOTABLE PRIMER "CHORO SHOW" DEL DOMINGO 27

He aquí la buena lista de atracciones en vermut 6.40 y noche 9.40 el domingo 27 en el "CAUPOLICAN"

MARSOLE, laureada estrella "La Rosa Negra" "Que cabeza dura". Luisin Landaez, el astro colombiano de la Cumbia, rey de los ritmos tropicales y de cumbias "nueve y pone".

JUAN CARLOS, cantante juvenil, cañonazo "El Modesto".

LOS SHOWS SINGERS, Marcela y Danny, creadores de "Que bonita bandera".

La Empresa Chilena Condor y los "amos" del CHORO SHOW acordaron los siguientes precios popularísimos, incluidos impuestos.

E° 10.— Diez escudos, la platea baja numerada, y E° 5.— Cinco escudos, la platea alta general, segundo piso del "Caupolicán", con butacas individuales y óptima calefacción a infrarrojos gases.

Cuidadito con quedarse afuera hoy compren sus boletos numerados a E° 10.— Evitarle revendedores y colas.

Lo que vió Hernán Pereira en su Reciente Viaje a España

● Chile y Viña del Mar vistos con catalejo desde Madrid. Lo que es y lo que no es Benidorm. Un cantante español, Joan Manuel Serrat, que Puede destronar a Raphael y Manuel Alejandro juntos. Las razones de las separaciones entre los dos

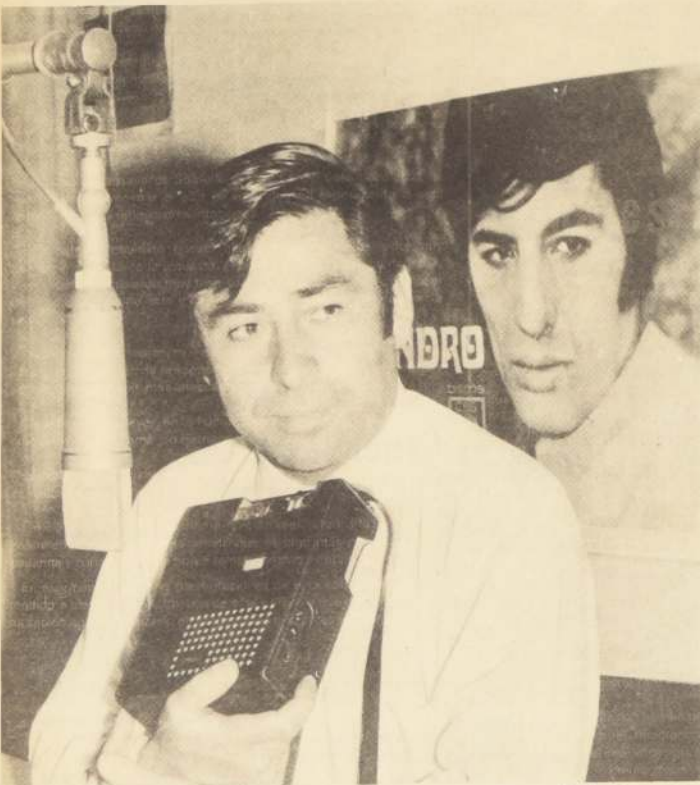

Hernán Pereira, frente al micrófono, con su grabadora portátil, en que trae las voces de los artistas con que habló en España.

Comentando la zarzuela "Los Gavilanes" y "La del Soto del Parral"

Hemos presenciado la reposición de Los Gavilanes, hermosa partitura de Jacinto Guerrero, con libro de Ramón Martín, que, no siendo ambientada en España, sino en Provenza, tiene, sin embargo, momentos muy logrados en lo musical y un libreto que, gracias al talento histrónico y facilidad de improvisación de Luis Bellido, ha sido casi actualizado en la que tiene de chispeante su diálogo.

Los dos cuadros de primeras figuras que tomaron parte en su representación, han tenido una actuación que nos atrevemos a afirmar, resultó descolante.

Maria del Pilar Abarca, destacadísima y auténtica estrella de esta compañía, compuso su personaje con gran sentido vocal y dramático; es una cantante que bien podría estar ya actuando en los mejores teatros de ópera del mundo, hacemos votos porque así suceda muy pronto.

Maria José Fiador, artista de diferente cuerda vocal y temperamento, correcta en su desempeño del mismo rol.

Sergio Daniel, barítono ya favorito de nuestro público, no hizo más que ratificar sus extraordinarias dotes de gran artista y cantante, fue obligado a borrar su versión de la bella aria del primer cuadro.

Tomás Álvarez, también dio de nuevo una demostración de su temperamento y de su gran experiencia en estas lides.

Los tenores Alberto Grau y Luis Quiros, indistintamente en el papel de Gustavo, excelentes ambos en su difícil faena, destacándose en el aria La Flor Roja.

Orquesta y Coros mejor que en otras ocasiones bajo la buena dirección de Dionisio Riol.

La popular zarzuela de Soutullo y Vert La del Soto del Parral ha servido para demostrar el alza de nivel que ha experimentado esta compañía en sus últimas presentaciones.

El resultado obtenido por el elenco participante ha sido muy aceptable, pues tanto la orquesta, el coro, los actores característicos y los cantantes estuvieron muy bien, especial mención habría que hacer del Dúo del segundo acto y del Trío y Concertante, también del acto segundo.

Aunque resulte majadero repetir lo mismo, hay que resaltar la estupenda actuación de la soprano Abarca, el barítono Daniel, sobrio y seguro; el tenor Grau, más adecuado en voz y en actuación en este rol.

De especiales relieves, en lo humorístico casi sin parangón, resultó la creación que hizo Fernando Hernández de su papel.

La triple Zorayda Salazar ha tenido en esta obra su más lograda y convincente actuación.

Leticia Musso, que en la última función reemplazó a la Salazar por enfermedad de aquélla, nos señaló que es algo más que una buena bailarina y corista sino que posee temperamento y ductilidad.

En resumen dos nuevas presentaciones de esta compañía que han tendido a elevar el nivel artístico de este género y que nuestro público ha sabido apreciar llenando el teatro en sus diferentes funciones.



Maria del Pilar Abarca, destacada soprano de la temporada de zarzuelas que presenta la Compañía de Faustino García.



Escena del Ritmo-Baby: juegan "Si me aprietan Grito" contra "Beat 4".

Finales en el "Ritmo-Baby"

Vibrante fue la mañana del domingo en el Estadio Chile, se jugó la primera de las fechas de la rueda final del Ritmo-Baby. Campeonato de Baby-Futbol que organiza anualmente la Revista Ritmo.

En el primer partido se enfrentaron, por la rueda de consuelo, los cuadros del CLAN 91 (campeones del año pasado) y CHANCHO EN MSA (del PADRE HASBUN). Ganó el Clan por 7 a 2. En segunda, y

Merecido Homenaje a la Folklorista Gabriela Pizarro

En ciertos ambientes cuesta decir las cosas por su nombre. Pero la verdad, aunque severa

Esta tarde se realizará un festival en homenaje a una investigadora de nuestro folklore, en el Teatro IEM. La noticia parecía ser la de un recital o de un concierto más.

Pero esta tarde el homenaje que se rinde a la investigadora, recopiladora y actual directora del Conjunto Millaray, significa el reconocimiento a una vocación sin títulos académicos, sin cátedras con secretarios o direcciones de departamentos culturales bien rentados.

Es la vocación amorosa por el folklore la que empujó a una mujer a desarrollar su actividad de recopilación del folklore de Chile, por ejemplo, el cual -según nos declaró Raquel Barros- ha sido ella el que lo ha entregado generosamente a todos los conjuntos folklóricos que actualmente tienen en su repertorio piezas musicales de singular y primaria hermosura, recogidas en el terreno donde aún conservan su esplendor ingenuo.

Como Gabriela Pizarro no iba a poder hacer su recital, sus compañeros de canción, de folklore, de canto y guitarra rinden este homenaje. Por eso estarán esta tarde en el Teatro IEM, en Tarapacá 1181, Angel e Isabel Parra, Margot Loyola, la Agrupación Folklórica de Chile, el Conjunto Quilapayún, Víctor Jara y muchos más que han adherido a este homenaje.

Este programa contará con la colaboración del director de escena Rodolfo Reyes y del director de iluminación Claudio Goekler.

J. V.

siempre por la rueda de consuelo, jugaron LOS BRONCES y CHITAS QUE NOS COSTO. Ganó el primero de ellos por 9 goles a 4. En segunda, por la rueda de clasificación final se midieron SI ME APRIETAN GRITO y LOS BEAT 4. Ganó el primero de ellos -el equipo de PEDRO MESSONE- por 7 tantos a 4. Finalmente, en el partido de fondo de esta fecha, jugaron en el encuentro más esperado del año LOS POR LA CHUPALLA (de José Alfredo Fuentes y Wildo) contra HUMILDEMENTE (de Gervasio, Osvaldo Díaz y Los Alfines Negros). Ganó el equipo del Pollo por 6 goles a 3. Este fue el partido más emocionante "y gritado" de la mañana. La barra del Pollo contó con la presencia del popular cantante chileno, quien también alentó a los amarillos durante todo el encuentro.

Esta semana asistió como invitado especial el ex solista de LOS GATOS Argentinos, LITTO NEBBIA.

El próximo domingo se juega la segunda fecha de la rueda final.

Hoy Llega Cafrune

Cinco presentaciones públicas cumplirá en Chile el folklorista argentino JORGE ANTONIO CAFRUNE, quien visitará el país invitado por el Instituto de Extensión Musical de la Universidad de Chile. Cafrune permanecerá en Chile desde el 24 al 31 de julio, actuando en Santiago, Valparaíso y Concepción.

En Chile, Cafrune se presentará los días 25 y 27 en el Teatro IEM, a las 19 horas; en Valparaíso, el sábado 26 a las 19 horas, en el Teatro Velarde; y en Concepción, el lunes 28, en funciones de vermouth y noche en el Teatro Concepción.

Filmará, además, un Video Tape para el Canal 13 de la U.C.

Las entradas para las dos únicas funciones en Santiago, están ya en venta en la Boletería del Teatro IEM (Tarapacá 1181 - fono 66876).



PULMA 196



ERVILLE

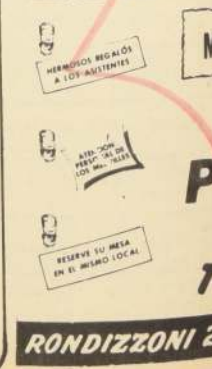

MAÑANA VIENE GRAN PULMA DE LA TEMPORADA

RONDIZZONI 2084 - TEL. 930