

Edición de 2 páginas — En dos secciones	
Crónica, Pág. 1 a 3	Provincias, Pág. 14
Redacción, Pág. 4	SSS, Pág. 15
Política, Pág. 5	Cables, Pág. 16
Gremios, Pág. 6	Deportes, Pág. 17 a 19
Económicos, Pág. 7	Hípica, Pág. 20 a 21
Teatro, Pág. 8	Testimonios, Pág. 22
Cámaras, Pág. 9	Gran Mundo, Pág. 23
Aviso, Pág. 10	Comercio, Pág. 24

Lea HOY

MEJORES: La Comisión de Trabajo y Legislación Social de la Cámara de Diputados despachó ayer el segundo informe del proyecto que establece normas de protección a los menores que trabajan. Quedó lista para ser tratada en la Sala esta iniciativa de la diputada Inés Enríquez. (Pág. 5)

O'HIGGINS: Con diversos actos se inicia hoy la Semana O'Higiniana. En inscripciones de conmemoración histórica, escuelas y corrales, tendrán lugar los actos de homenaje. (Pág. 2)

FRUSTRADA: La oportuna intervención policial impidió ayer la ocupación ilegal de terrenos de la Corporación de la Vivienda en el sector del Cerro San Cristóbal. (Pág. 2)

EN PUNTA DEL ESTE: Chile obtuvo aprobación de 24 de sus iniciativas

PUNTA DEL ESTE, 14 (Por Radiotelevisión). El Ministro de Hacienda de Chile, Eduardo Figueroa, se convirtió en la figura central de la Comisión General de la Conferencia Interamericana Económica y Social al obtener la aprobación unánime de veinticuatro enmiendas en el proyecto de lo que será la "Declaración de Punta del Este", que debe aprobarse y firmarse en esta ciudad.

Entre las enmiendas chilenas aprobadas figura la definición de la "Alianza para el Progreso" como un esfuerzo hemisférico, crítico y sustentado por la delegación de nuestro país desde los comienzos de la reunión y el compromiso de Chile a apoyar la iniciativa de la Comisión Interamericana Económica y Social.

El Ministro Figueroa impulsó en la Cámara de la Comisión General el criterio chileno sobre los verdaderos alcances de la ayuda norteamericana, que fundamenta de la propia declaración.

Dicho párrafo expresa que "Estados Unidos ayudará a los países participantes de la 'Alianza para el Progreso', cuyos programas de desarrollo establezcan medidas de ayuda propia, política, económica y programas que incidan con los principios y objetivos de este acuerdo. Para completar los esfuerzos propios de esos países, Estados Unidos está dispuesto a destinar recursos que junto con aquellos que se podrán obtener de otras fuentes externas serán de naturaleza y magnitud adecuadas para realizar los fines contemplados en dicho acuerdo. Esta ayuda se destinará, tanto a promover el progreso social como el económico y según correspondiera, tomará forma de subvenciones o préstamos, cuyos términos y condiciones tendrán, para su aplicación, cierta flexibilidad.

La declaración chilena es el producto agotador del esfuerzo de nuestros delegados.

Aumenta tensión en Berlín

Batallas callejeras entre obreros alemanes y milicias comunistas

Cortina policial y de hierro contra la libertad



Al fondo, el monumento soviético a la última guerra. Los comunistas del sector oriental cerraron el área en torno a Brandeburgo, impidiendo que miles de germanos pasaran al occidental. (Radiofoto UPI).

- Cincuenta y dos mil trabajadores obligados a abandonar sus empleos en el sector occidental de Berlín.
- El sector soviético de la ciudad muestra sus calles con tropas y tanques rusos

BERLIN, 14 (UPI).— (Por Joseph B. Fleming). Soldados y policías de Alemania oriental arrojaron hoy bombas lacrimógenas contra multitudes de berlineses occidentales que se congregaron junto al límite entre ambos sectores de la ciudad, en manifestación de solidaridad con los berlineses orientales atrapados del otro lado por las nuevas restricciones rojas.

El Ministerio del Interior oriental advirtió a los residentes de Berlín oeste que no deben acercarse a más de 80 metros del límite, y ordenó a sus guardias que no toleraran demostraciones junto a éste.

ENCUENTROS CALLEJEROS
Mientras tanto, dentro de Berlín este, según fuentes enteradas, estalló la primera refriega desde que comenzó la crisis. Unos 300 jóvenes rifaron a golpes con 30 milicianos obreros comunistas armados de garrotes; diez de los muchachos fueron detenidos. La nueva trancía de la circulación se produjo al segundo día de impuesto los rojos severas restricciones al tránsito de germanos orientales hacia Berlín oeste, a fin de contener el exodo de fugitivos desatado por los peligros de conflicto a propósito del plan ruso de entregar al régimen alemán oriental, no reconocido por el oeste, el control de los accesos de esta a Berlín este.

PASAN LAS BARRICADAS
Pese a los nuevos obstáculos, centenares de soldados fugitivos se las arreglaron para escapar abierta o subrepticamente a través de las barricadas.

En los tres últimos días sin restricciones rigurosas, hubo al occidente un promedio diario de 2.331 personas. Desde que se implantaron aquellas, algunos refugiados llegaron a nado al sector oeste. Un hombre se ahogó al intentar cruzar a nado la frontera y la perforó. Otro le arrebató el revólver a un guardia fronterizo y salió corriendo a la libertad.

PIERDEN SU EMPLEO
Decenas de millares de berlineses orientales fueron enviados de regreso desde el límite durante el día, entre ellos 52.000 residentes que trabajan en el sector oeste y a quienes ya no se permite tampoco cruzar la línea divisoria.

EN ESTADO DE SITIO
Un reportero que se fue a la línea para penetrar en el sector soviético relató que el mismo tenía todos los aspectos de una ciudad en estado de sitio, con soldados, policías y tanques en todas partes, sin muchos civiles por las calles.

En tanto que bullía en violencia contenida la zona fronteriza, una compañía de soldados estadounidenses, muy cerca del límite, efectuaba simulacros de batalla.

CIERRAN NUEVAS VIAS
A media tarde, los comunistas clausuraron repentinamente la puerta de Brandeburgo, el principal punto de cruce. Con esa medida se redujo a 12 el número de estos puntos, que antes de las nuevas restricciones ascendía a 80.

Frente a la puerta, los berlineses occidentales demostraron a los guardias comunistas. Estos, con los tanques detrás de sí, llegaron a arrojar bombas lacrimógenas al otro lado. Sólo se oyó un disparo, hecho al que como advertencia por un vigilante comunista cerca de una policía occidental durante una manifestación en el límite.

TIERRA DE NADIE
Hacia la noche, existía una virtual "tierra de nadie" que se extendía a ambos lados del límite, con un ancho de 20 a 120 metros. La policía occidental intentaba mantener a los residentes del oeste a no menos de 50 metros de la frontera. Los comunistas, en algunos puntos, estaban a 30 metros detrás de la línea.

Una manifestación de 3.000 obreros comunistas se dispersó a petición del Alcalde de Berlín Oeste, Willy Brandt. Las autoridades temían que un brote de violencia desencadenara un choque de graves consecuencias, y aconsejaban calma a la población. Por su parte, los comunistas celebraban tanques, carros blindados, milicianos y soldados cerca de la frontera. Asimismo, cortaron las comunicaciones telefónicas y por teléfono con Alemania occidental, aunque las mismas se mantuvieron entre las dos zonas de la urbe.

ULTIMAS FUGAS
Hasta el momento, las restricciones se aplicaban sólo a los alemanes orientales, no al tránsito de los aliados ni a los extranjeros y berlineses occidentales que tienen asuntos que atender en el sector ruso. Pese a todo, se calcula que

Fiesta de arte y fútbol en el Clásico Universitario

El Clásico Universitario, en su edición diurna de 1961, se cumple esta tarde en el Estadio Nacional. Universidad de Chile y Universidad Católica presentan esta vez su gran duelo como una contribución al club Green Cross, cuyo equipo de fútbol fue diezmado en una tragedia aérea.

La presentación de las barras, aspecto que le ha dado gran prestigio al Clásico, será organizada en esta oportunidad por la Universidad de Chile, que cuenta para ello con el concurso de Rodolfo Soto, bailarín y original creador que conoviera grandes éxitos con sus personajes Cocotche y Pili.

El Clásico de hoy, que se inicia a las 14 horas, es algo más que un partido de fútbol. Se han usado en función de la ocasión, con despliegue de movimientos y la presentación de las barras, aspecto que le ha dado gran prestigio al Clásico, será organizada en esta oportunidad por la Universidad de Chile, que cuenta para ello con el concurso de Rodolfo Soto, bailarín y original creador que conoviera grandes éxitos con sus personajes Cocotche y Pili.

El espectáculo comienza a las 13 horas en el Estadio Nacional. Despliegue de masas en el homenaje al Campeonato Mundial de Fútbol de 1962. Braulio Musso recibió anoche el pase médico; jugará de puntero derecho.

tación de la Gran Banda Naval. La finalidad de esta presentación es rendir un homenaje al Campeonato Mundial de Fútbol de 1962, simulando su inauguración con la presencia de todos y cada uno de los 16 países clasificados para la rueda final.



LA TV JAPONESA. — Dos técnicos y una actriz de la televisión japonesa arribaron a Santiago, vía Panair del Brasil, con el objeto de filmar en diversas zonas de nuestro país, un documental sobre turismo.

VUELVEN A SUS LEGÍTIMOS DUEÑOS:
Cuba entrega hoy avión y los EE. UU. una lancha

MIAMI, 14 (UPI).— El terreno quedó expedito esta tarde para que Cuba retorne el avión norteamericano de pasajeros que tiene en su poder cuando la firma de Miami que se levante el embargo sobre esta unidad.

Ernesto Herrera, presidente de la Harris Advertising Agency de Miami, informó que había notificado a las autoridades judiciales del condado de Monroe que renunciaba a sus derechos a la refutada lancha.

La lancha patrullera, que fue traída a Cayo Hueso por un grupo de marinos cubanos que huyen del Gobierno de Fidel Castro, fue embargada por Harris para hacer efectivo el embargo de la suma de 400.000 dólares que el Gobierno de Cuba le adeuda por gastos de publicidad a raíz del triunfo de la revolución.

140 mil millones de pesos ha invertido el Fisco en la reconstrucción del Sur

Un extraordinario ritmo de crecimiento está alcanzando la reconstrucción en las 10 provincias devastadas por los sismos en mayo del año pasado, según una declaración entregada anoche por el Ministerio de Economía, Julio Philippi, cuyo texto reproducimos a continuación:

- "Resumen de las inversiones públicas efectuadas en la zona devastada por los sismos de mayo de 1960, desde ese mes hasta el 30 de junio de 1961:**
- 1.0.— Primeros auxilios a los damnificados en obras de emergencia, construcciones, alimentos, medicinas, ropas, pasajes, etc. \$ 12.798.069.
 - 2.0.— Inversiones en trabajos de reconstrucción y de edificios, caminos, acueductos, puentes, etc., ya sea en nuevas obras o en la prosecución de las ya iniciadas. \$ 45.858.498.
 - 3.0.— Construcciones de nuevos locales escolares y reparación de las escuelas dañadas. Sociedad Constructora de Establecimientos Educativos, \$ 4.565.169.
 - 4.0.— Construcción de hospitales y reparación de los deteriorados. Sociedad Constructora de Establecimientos Hospitalarios, \$ 1.782.948.
 - 5.0.— Labor desarrollada por la Corporación de Fomento de la Producción: CORFO, \$ 13.486.390; IANSA, 97.000; RONSA, 327.254; y ENDESA, 14.420.156.
 - 6.0.— Préstamos destinados a reconstrucción, otorgados por la Corporación de la Vivienda. Préstamos a personas natura-

les: monto de 3.312 millones de pesos, \$ 7.299.000; dineros ya girados, \$ 2.647.000; préstamos otorgados, \$ 1.643.600; préstamos a corto plazo (CFL 2), \$ 2.328.599; préstamos en materiales, \$ 157.269.

7.0.— Préstamos de las Cajas de Previsión, \$ 21.176.678.

8.0.— Aumento en las colocaciones del Banco del Estado, \$ 16.600.896.

9.0.— Inversiones y gastos de reparaciones en obras públicas destinadas a transportes, \$ 4.120.587.

10.0.— Empresa de Comercio Agrícola, \$ 497.016.

11.0.— Aporte fiscal a las Municipalidades, \$ 517.195.

Los totales, comparados con las cifras al 30 de abril, publicadas al enterarse un año desde el sismo, señalan un aumento aproximado, para los meses de mayo y junio, de \$ 29.000.000.

Los rubros que señalan el aumento más fuerte en los meses de mayo y junio son, comparados con las cifras al 30 de abril último, los siguientes:

Obras Públicas, un aumento de \$ 2.343.352.

Créditos CORFO, un aumento de \$ 2.613.390.

Préstamos CORVI, un aumento de \$ 3.811.099.

Préstamos de las Cajas de Previsión, un aumento de \$ 6.463.511.

Las inversiones totales del sector público en la zona devastada, desde el sismo hasta el 30 de junio de 1961, suman aproximadamente \$ 140.000.000, de los cuales gran parte corresponden a inversiones de capital.

El fuerte y creciente ritmo de estas inversiones es el mejor y más claro desmentido ante las afirmaciones de que el Gobierno no ha dado la debida atención a los problemas de reconstrucción. Gracias al extraordinario esfuerzo realizado, numerosos bienes destruidos ya han sido reparados o sustituidos por nuevos obras. Si los recursos financieros permiten mantener este ritmo, podrá abreviarse el plazo de varios años previsto por los expertos para recuperar los cuantiosos bienes de capital que se perdieron en la catástrofe.

El impuesto dado, tanto a las inversiones públicas como a las inversiones privadas, se ha reflejado en la actividad económica general de la zona. Algunas cifras son especialmente significativas:

Las cuentas de ahorro para la vivienda, en la zona devastada, alcanzaban, al 10 de mayo de 1960, a 8.221 cuentas individuales. Al 10 de junio de 1961 se totalaban a 77.578 cuentas individuales, lo que re-

Cardenal Cicognani, nuevo Secretario de Estado del Vaticano



CIUDAD DEL VATICANO, 14 (UPI).— El Papa Juan XXIII designó hoy Secretario de Estado del Vaticano al Cardenal Agostino Casaroli, de gran experiencia en el exterior. El prelado, de 78 años, llena la vacante dejada por fallecimiento del Cardenal Domenico Tardini.

El Cardenal Cicognani era desde el 15 de diciembre de 1958 miembro del Colegio de Cardenales y desde el mismo año se desempeñaba como Secretario de la importante Congregación de la Inquisición del Vaticano. Desde 1933 hasta 1958 había sido delegado apostólico del Vaticano en los Estados Unidos.

Natural de Frosinone, Cicognani se ordenó en 1905. Continuó sus estudios y se graduó de doctor en Teología y en Derecho Canónico y Romano. A partir de 1919 comenzó a servir en diversos cargos del Vaticano.

El Cardenal Cicognani es, asimismo, presidente de la Comisión para el Estado Vaticano, presidente de la Comisión de Cardenales para la administración de las finanzas y bienes de la Santa Sede.

ULTIMA

SEMANA DE LA COLOSAL VENTA DE SALDOS



Compre con tranquilidad.

PERMANENTE
MUSEO PEDAGOGICO.—
Dieciocho 145. De lunes a

ARGENTINOS DE
LENA—Exposición en la
Casa Central de la Universi-
dad de Chile.

PROXIMAMENTE
PRINCIPIOS SOBRE
BERTAD—Charla
cada Sábado

En consecuencia, es llegada la hora de meditar con serenidad en este problema de los reajustes, y no tanto para los trabajadores, sino que para los que, de algún modo, tienen responsabilidades políticas en el país.

cer gala ante las asambleas partidarias" CORONDEL

100

1998, 1999, 2000, 2001, 2002, 2003, 2004, 2005, 2006, 2007, 2008, 2009, 2010, 2011, 2012, 2013, 2014, 2015, 2016, 2017, 2018, 2019, 2020, 2021, 2022, 2023, 2024, 2025, 2026, 2027, 2028, 2029, 2030, 2031, 2032, 2033, 2034, 2035, 2036, 2037, 2038, 2039, 2040, 2041, 2042, 2043, 2044, 2045, 2046, 2047, 2048, 2049, 2050, 2051, 2052, 2053, 2054, 2055, 2056, 2057, 2058, 2059, 2060, 2061, 2062, 2063, 2064, 2065, 2066, 2067, 2068, 2069, 2070, 2071, 2072, 2073, 2074, 2075, 2076, 2077, 2078, 2079, 2080, 2081, 2082, 2083, 2084, 2085, 2086, 2087, 2088, 2089, 2090, 2091, 2092, 2093, 2094, 2095, 2096, 2097, 2098, 2099, 2100, 2101, 2102, 2103, 2104, 2105, 2106, 2107, 2108, 2109, 2110, 2111, 2112, 2113, 2114, 2115, 2116, 2117, 2118, 2119, 2120, 2121, 2122, 2123, 2124, 2125, 2126, 2127, 2128, 2129, 2130, 2131, 2132, 2133, 2134, 2135, 2136, 2137, 2138, 2139, 2140, 2141, 2142, 2143, 2144, 2145, 2146, 2147, 2148, 2149, 2150, 2151, 2152, 2153, 2154, 2155, 2156, 2157, 2158, 2159, 2160, 2161, 2162, 2163, 2164, 2165, 2166, 2167, 2168, 2169, 2170, 2171, 2172, 2173, 2174, 2175, 2176, 2177, 2178, 2179, 2180, 2181, 2182, 2183, 2184, 2185, 2186, 2187, 2188, 2189, 2190, 2191, 2192, 2193, 2194, 2195, 2196, 2197, 2198, 2199, 2200, 2201, 2202, 2203, 2204, 2205, 2206, 2207, 2208, 2209, 2210, 2211, 2212, 2213, 2214, 2215, 2216, 2217, 2218, 2219, 2220, 2221, 2222, 2223, 2224, 2225, 2226, 2227, 2228, 2229, 2230, 2231, 2232, 2233, 2234, 2235, 2236, 2237, 2238, 2239, 2240, 2241, 2242, 2243, 2244, 2245, 2246, 2247, 2248, 2249, 2250, 2251, 2252, 2253, 2254, 2255, 2256, 2257, 2258, 2259, 2260, 2261, 2262, 2263, 2264, 2265, 2266, 2267, 2268, 2269, 2270, 2271, 2272, 2273, 2274, 2275, 2276, 2277, 2278, 2279, 2280, 2281, 2282, 2283, 2284, 2285, 2286, 2287, 2288, 2289, 2290, 2291, 2292, 2293, 2294, 2295, 2296, 2297, 2298, 2299, 2300, 2301, 2302, 2303, 2304, 2305, 2306, 2307, 2308, 2309, 2310, 2311, 2312, 2313, 2314, 2315, 2316, 2317, 2318, 2319, 2320, 2321, 2322, 2323, 2324, 2325, 2326, 2327, 2328, 2329, 2330, 2331, 2332, 2333, 2334, 2335, 2336, 2337, 2338, 2339, 2340, 2341, 2342, 2343, 2344, 2345, 2346, 2347, 2348, 2349, 2350, 2351, 2352, 2353, 2354, 2355, 2356, 2357, 2358, 2359, 2360, 2361, 2362, 2363, 2364, 2365, 2366, 2367, 2368, 2369, 2370, 2371, 2372, 2373, 2374, 2375, 2376, 2377, 2378, 2379, 2380, 2381, 2382, 2383, 2384, 2385, 2386, 2387, 2388, 2389, 2390, 2391, 2392, 2393, 2394, 2395, 2396, 2397, 2398, 2399, 2400, 2401, 2402, 2403, 2404, 2405, 2406, 2407, 2408, 2409, 2410, 2411, 2412, 2413, 2414, 2415, 2416, 2417, 2418, 2419, 2420, 2421, 2422, 2423, 2424, 2425, 2426, 2427, 2428, 2429, 2430, 2431, 2432, 2433, 2434, 2435, 2436, 2437, 2438, 2439, 2440, 2441, 2442, 2443, 2444, 2445, 2446, 2447, 2448, 2449, 2450, 2451, 2452, 2453, 2454, 2455, 2456, 2457, 2458, 2459, 2460, 2461, 2462, 2463, 2464, 2465, 2466, 2467, 2468, 2469, 2470, 2471, 2472, 2473, 2474, 2475, 2476, 2477, 2478, 2479, 2480, 2481, 2482, 2483, 2484, 2485, 2486, 2487, 2488, 2489, 2490, 2491, 2492, 2493, 2494, 2495, 2496, 2497, 2498, 2499, 2500, 2501, 2502, 2503, 2504, 2505, 2506, 2507, 2508, 2509, 2510, 2511, 2512, 2513, 2514, 2515, 2516, 2517, 2518, 2519, 2520, 2521, 2522, 2523, 2524, 2525, 2526, 2527, 2528, 2529, 2530, 2531, 2532, 2533, 2534, 2535, 2536, 2537, 2538, 2539, 2540, 2541, 2542, 2543, 2544, 2545, 2546, 2547, 2548, 2549, 2550, 2551, 2552, 2553, 2554, 2555, 2556, 2557, 2558, 2559, 2560, 2561, 2562, 2563, 2564, 2565, 2566, 2567, 2568, 2569, 2570, 2571, 2572, 2573, 2574, 2575, 2576, 2577, 2578, 2579, 2580, 2581, 2582, 2583, 2584, 2585, 2586, 2587, 2588, 2589, 2590, 2591, 2592, 2593, 2594, 2595, 2596, 2597, 2598, 2599, 2600, 2601, 2602, 2603, 2604, 2605, 2606, 2607, 2608, 2609, 2610, 2611, 2612, 2613, 2614, 2615, 2616, 2617, 2618, 2619, 2620, 2621, 2622, 2623, 2624, 2625, 2626, 2627, 2628, 2629, 2630, 2631, 2632, 2633, 2634, 2635, 2636, 2637, 2638, 2639, 2640, 2641, 2642, 2643, 2644, 2645, 2646, 2647, 2648, 2649, 2650, 2651, 2652, 2653, 2654, 2655, 2656, 2657, 2658, 2659, 2660, 2661, 2662, 2663, 2664, 2665, 2666, 2667, 2668, 2669, 2670, 2671, 2672, 2673, 2674, 2675, 2676, 2677, 2678, 2679, 26

cer gala ante las asambleas partidarias" CORONDEL

ZAPATOS CABALLEROS HORMA ITALIANA
FINO CUERO GUM-METAL COLOR
NEGRO Y CAFE MODELOS DIFERENTES
TODA NUMERACION.

E° 10,20

ZAPATOS SEÑORAS TACO ALTO
Y MEDIO 3/4 EN COLORES.
NEGRO CAFE AZUL Y MARFIL
HORMAS MUY COMODAS.

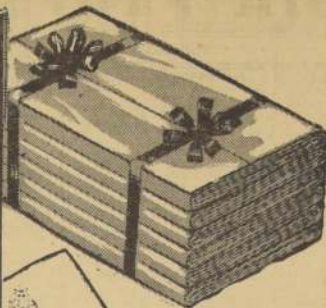

SERVILETA EN GRANITE BLANCO
MERCERIZADO TAMAÑO 45 X 45 CTMS.

E° 0,13

SABANA EN CREA BLANCA
SOBRE HILADO RETORCIDO CON
BONITO CORDON BORDADO
TAMAÑO 140 X 250.

E° 2,65

ALMOHADA EN PURA
LANA VELLON FORRADAS
EN VARIADOS COLORES
1 PLAZA

E° 2,98

ALFOMBRIAS PARA
BAJADA DE CAMA
CALIDAD Y COLORES

E° 9,50

BLANCO
3° PISO

GRANITE COLOR UNIDO
FINA CALIDAD PARA
DECORACIONES Y FUNDA
DE MUEBLES ANCHO 1,30

E° 1,89

TAPICERIA
3° PISO

ETAMINA RAYON DE
FANTASIA COLOR BEIGE
PARA VISILLOS, STORES Y
CORTINAS ANCHO 1,40

CARABELLE
TISSUE

E° 0,45

PAÑUELOS EN SEDA
PURA, FANTASIAS DE
ULTIMA MODA
PRIMOROSOS COLORES.

E° 0,95

ECHARPES DE LANA
MOHAIR EXTENSO
SURTIDO DE COLORES

E° 9,50

CARTERAS DE CUERO EN
NEGRO, ROJO, CAFE
Y BEIGE.

E° 10,50

PARIS
1° PISO

E° 0,12

MACACORCHO
AUTOMATICO DE
PROCEDENCIA ALEMANA.

E° 1,80

CUCHILLO PARA COCINA
HOJA DE ACERO
INOXIDABLE DE 2 3/4
NORTEAMERICANO.

E° 0,23

BATERIA DE 6 TARROS
PARA LEGUMBRES Y
ESPECIES, PLASTICO
IMPROMPIBLE.

E° 4,90

BAZAR
Y MENAJE
SUBSUELO



CALZADO
4° PISO

E° 7,20

SLIP EN FINO ALGODON
TODAS LAS TALLAS

E° 0,49

SOQUETES NYLON
STRECH EN VARIEDAD DE
COLORES Y FANTASIA.

E° 0,69

CAMISERIA
1° PISO

CAMISAS SPORT EN
MODERNOS CUADROS
EN FINO PREVIL DE
ALGODON MODELO
AMERICANO TODAS
LAS TALLAS.

E° 4,49

E° 0,95

SALDOS

Mañana Miércoles, Jueves, Viernes y Sábado, Únicamente.

LIQUIDACION SEMESTRAL

Los Gobelinos

SLIP EN FINO HILADO DE
ALGODON CON
COSTURAS REFORZADAS
EN TODA MEDIDA DE
NIÑO DE 5 A 10 AÑOS

E° 0,39

3 POR **E° 1**

CAMISA AFRANELADA EN
VARIADO COLORIDO Y
DISEÑOS PARA NIÑOS
Y JOVENES TODA
MEDIDA DEL 28 AL 36.

E° 2,49

2 POR **E° 4,75**

BLUSE-JEAN AMERICANO
EN MEZCLILLA AZUL DE
HONZAS FORRADO EN
MOLETON BLANCO CON
REMACHES Y CIERRE
TODA EDAD 7 A 14 AÑOS

E° 3,90

3 POR **E° 7,50**



JOVENES
Y NIÑOS
2° PISO

SURTIDO COMPLETO DE
PANTALONES EN FINO
CASIMIR PEINADO
COLORES GRIS, CAFE,
Y MARENGO.

E° 10,50

VESTONES HECHOS EN
TWEED DE OPTIMA
CALIDAD VARIEDAD DE
FANTASIAS
SURTIDO DE TALLAS.

E° 22,98

MAGNIFICO SURTIDO DE
AMBOS EN FINO CASIMIR
PEINADO VARIOS
COLORES VERDADERA
OPORTUNIDAD.

E° 26,80

SOBRETODOS
CONFECCIONADOS EN
TWEED RETORCIDO DE
OPTIMA CALIDAD
VARIEDAD DE COLORES
SALDOS DE TALLAS.

E° 19,50

CONFECCIONES
CABALLEROS
1° PISO



ENAGUAS NYLON CON
FINO ENCAJE TODOS LOS
COLORES Y TALLAS.

E° 1,95

CONJUNTO BAN-LON
FINA TERMINACION
TODOS LOS COLORES
Y COMPLETO SURTIDO

E° 11,50

VESTIDOS Y CHAQUETONES
EN FINAS LANAS Y COTELE
COMPLETO SURTIDO
DE TALLAS Y COLORES

E° 9,80

VESTIDOS DE FINA LANA
PEINADA EN COLOR
UNIDO FANTASIAS EN
CUADROS Y LISTADAS.
SURTIDO DE TALLAS

E° 14,90

ABRIGOS EN BOUCLE
MOHAIR, TWEED Y
FANTASIAS NOVEDOSOS
COLORES Y MODELOS
TODAS LAS TALLAS.

E° 29,70



CONFECCIONES
SEÑORAS Y
BONETERIA
ENTREPISO



CUADROS DE ALGODON
PARA NIÑITAS SURTIDO
DE TALLAS.

E° 0,40

3 POR **E° 1**

ENCANTADORAS FALDAS
PARA NIÑITAS
CONFECCIONADAS EN
FINA GAMUZA DE
ALGODON TALLAS
1 A 6 AÑOS.

E° 2,90

NIÑAS Y
BEBES
2° PISO

2 POR **E° 5**

CONJUNTOS BAN-LON
EN COLORES ROJO
BLANCO, VERDE,
AMARILLO, BEIGE, AZUL
ARENA, CORAL, FRESA
JACINTO, NARANJA.

E° 6,90

2 POR

E° 13

sur publicidad

salarios familiares de acuerdo con el alza del costo de la vida.

CONCLUSIONES DE LA CONCENTRACION EFECTUADA POR LOS EMPLEADOS FISCALES EN EL TEATRO VENEZUELA, LOS JUEVES 27 DE JULIO DE 1961:

1.-TENIENDO PRESENTE:

a) Que salvo las nivelaciones mínimas de los servicios asignaciones, los sueldos de los empleados y obreros fiscales no han sido aumentados desde el 1.º de enero de 1959, o sea, desde la vigencia de la ley N.º 13.305.

b) Que los beneficios de esa nivelación se hicieron extensivos sólo a una pequeña parte de los servidores fiscales, y no constituyeron sino la satisfacción tardía de una petición que se trató de resolver en un proyecto enviado al Congreso Nacional en mayo de 1958 y que fue retirado por el anterior Gobierno para manifestar resolución del actual.

c) Que los aumentos de grados de las reestructuraciones operadas a través de las facultades de la ley N.º 13.305, han significado apenas el avance que vegetativamente pudieron tener los empleados en el lapso de los años corridos desde la vigencia de esa ley.

d) Que la mayor parte de los recursos destinados por la Ley de Presupuestos de 1960 para cubrir los gastos de la reestructuración fueron invertidos en la creación de cargos de rentas subalternas superiores a las medias de la Administración Civil, mientras el grueso de los funcionarios de carrera — que, en general, cargaron permanentemente con sueldos inferiores para la satisfacción de sus mínimas necesidades; e) Que estudios acuciosos de las entidades distintas, confeccionados independientemente, han coincidido en estimar como renta mínima vital para un adulto en la zona de los hijos, sumas cercanas a los 130 escudos mensuales, a las que debería corresponder un sueldo o salario mensual de 95 escudos, una asignación familiar equivalente a la que se paga a los empleados particulares;

f) Que el propio Gobierno de la República reconoció esta necesidad vital para una rama de la Administración Civil — la Contraloría General — al fijar en noviembre de 1959, es decir, hace 20 meses, para el personal inferior de ese organismo estatal, un sueldo mínimo de 94 escudos mensuales.

g) Que las actuales rentas de los funcionarios de las Fuerzas Armadas y Carabineros en ningún caso son inferiores a las del personal de la Administración Civil, de modo que el proyecto llamado "de nivelación" que discutió el Congreso Nacional en mayo de 1958, si, simplemente, devuélvase a los beneficiarios parte del poder de compra de sus sueldos de hace dos años, h) Que la situación encontrada en pocos días por el Gobierno para el aumento de los sueldos de las instituciones armadas y policarabineras, en conjunto, exceden en el doble al número de funcionarios de la Administración Civil — desahucio la afirmación — tanto de subalternos de las entidades gubernamentales de nuestro sector, como de los sueldos de los empleados y obreros fiscales en la llamada política establecida.

i) Que las condiciones de existencia de los funcionarios no permiten aportar que la satisfacción de sus necesidades continúe indefinidamente postergada, necesidades que se hacen mucho más agudas para el personal de la zona devanada.

j) Que la falta de calificaciones ha determinado, en la generalidad de los servicios fiscales, la postergación de los ascensos normales de los funcionarios, con lo cual se les ha restado un mayor sueldo que legítimamente debieron percibir y, en consecuencia, se han agravado los problemas que aquejan a los servidores en actividad;

SE ACUERDA: Reiterar al Supremo Gobierno y a los Poderes Legislativos las peticiones que los empleados fiscales han formulado desde hace varios meses, que son:

SUELDO MINIMO DE 94 ESCUDOS MENSUALES, CON AUMENTO EN LA MISMA PROPORCION DE LOS DEMAS SUELDOS DE LA ADMINISTRACION CIVIL. ASIGNACION FAMILIAR IGUAL A LA DE LOS EMPLEADOS PARTICULARES. ASIGNACION ESPECIAL DE 30 POR CIENTO PARA LOS FUNCIONARIOS DE LA ZONA DEVANADA. GRATIFICACION DE FIN DE AÑO DE UN MES DE SUELDO. NIVELACION DE PENSIONES.

II.-TENIENDO PRESENTE:

a) Que en el Servicio de Prisiones, apartados de las dificultades que se observan en las demás reparticiones civiles por cuanto sus plantas mantienen al grueso de los funcionarios en el grado 1.º, con rentas nominales de 7 y 8 escudos mensuales, y casi nulas posibilidades de ascenso; b) Que el régimen laboral en los establecimientos penales impone a los empleados jornadas de 10 horas diarias, lo que es incompatible con las garantías de una jornada máxima de 8 horas diarias en todo el país; c) Que esa misma modalidad impone al personal de vigilancia un turno de trabajo nocturno cada tres horas, lo que significa la inimaginable tortura de quitar el sueño antes de tres horas de reconocimiento al momento de ir a dormir; d) Que el personal de vigilancia debe salir a la interperie a recorrer las murallas del penal; e) Que ese mismo personal debe permanecer, habitualmente,

entre 32 y 25 días dentro del respectivo establecimiento, sin disponer durante esos días de posibilidad alguna de atender a su familia, con consecuencias sociales y humanas que sólo corresponden a un régimen esclavista.

f) Que el señor Presidente, que solicite que se oficie al señor Ministro del Interior para que considere las aspiraciones de la ANEP en el sentido que se ha señalado.

El señor LOYOLA (Vicepresidente). — Se envió el oficio solicitado al señor Ministro del Interior. El señor MILLAS. — Y del Comité Comunista, señor Presidente.

El señor LOYOLA (Vicepresidente). — ... y del Comité Comunista.

14.-SITUACION SOCIO-ECONOMICA EN LA PROVINCIA DE ARAUCO Y CIERRE DE LA ESCUELA INDUSTRIAL DE LEBU. PETICION DE OFICIOS.

El señor AGUILERA. — He concedido una interrupción a mi Honorable colega, señor Fierro.

El señor LOYOLA (Vicepresidente). — Con la venia de Su Señoría, puede ser de la palabra el Honorable señor Fierro.

El señor FIERRO. — Señor Presidente, en una sesión pasada me referí a diversos problemas que afectan a la provincia de Arauco, que repetidamente en esta Honorable Cámara he venido planteando.

En esta oportunidad, debo referirme a otros que también representan necesidades urgentes de mi provincia.

Desde hace cerca de dos años, señor Presidente, estamos enfrentados a la difícil situación por que atraviesan los mineros de carbón de la provincia de Concepción y Arauco, especialmente de esta última, porque la producción carbonífera de Arauco ha tenido un mercado restringido, sólo se ha podido colocar en la Empresa de los Ferrocarriles del Estado.

Como consecuencia de esta inestabilidad en las ventas mineras, y de los bajos salarios que perciben los obreros de carbón, se ha visto reducida la producción minera, lo que provoca un problema económico a la Municipalidad.

En efecto, señor Presidente, si las faenas mineras sufren un entorpecimiento, lógico es pensar que los obreros dejan de percibir sus salarios. Por consiguiente, no pueden pagar las deudas que tienen en el comercio, el cual, a su vez, tampoco puede cancelar los compromisos bancarios o de otra índole. Así, se crea un círculo vicioso que ha traído y trae a los mineros a una situación de extrema pobreza.

Por sus actuaciones en el exterior, motivo por el cual muchos padres no envían a sus hijos a estudiar a este plantel. b) Que el señor Presidente, el Inspector General.

Incomprensión entre el y los profesores. Incomprensión entre el y el Personal de Servicio. Incomprensión entre el y los Alumnos.

Los únicos perjudicados con todo esto son los alumnos que aquí se educan.

c) Incapacidad absoluta por el buen rendimiento del Colegio.

d) Mal sistema de organización.

e) Acaparamiento de cargos extras a sus funciones como Jefe del Colegio.

f) Ejemplo patético es el de que siendo presidente de la Sección Bienestar, esta no actúa en forma, a pesar de ser muchas las funciones que tiene que desempeñar.

g) Poca dedicación por el porvenir del alumnado.

Palta de profesores, materiales y equipo de trabajo, con los cuales se puedan desarrollar en parte siquiera los Planes de Estudio.

h) Mala distribución de fondos donados por la Dirección de Obras Públicas para el cumplimiento de los Planes de Estudio.

Para terminar mis referencias acerca del problema educacional, debo manifestar que en el día de hoy he recibido 7 telegramas de los diversos gremios de la comuna de Lebu, en los que me piden que me presente ante el Supremo Gobierno, a fin de que se normalice esta situación.

En consecuencia, solicito que se oficie al señor Ministro de Educación Pública para que dé satisfacción a las aspiraciones más justas de los profesores y alumnos de Lebu, en la provincia de Arauco, y de Angol, en la provincia de Malleco.

El señor LOYOLA (Vicepresidente). — Se enviarán al señor Ministro de Educación Pública, los oficios solicitados por Su Señoría, en su nombre.

El señor FIERRO. — Señor Presidente, deseo ahora referirme a los problemas que afectan a los comerciantes minoristas de mi provincia.

Tengo aquí un manzono de telegramas en los cuales me manifestaron dos cosas. Primera, que se han declarado en huelga por veinticuatro horas. Segunda, que a pesar de los telegramas en los cuales me manifestaron dos cosas. Primera, que se han declarado en huelga por veinticuatro horas.

Segundo, que a pesar de los telegramas en los cuales me manifestaron dos cosas. Primera, que se han declarado en huelga por veinticuatro horas.

Segundo, que a pesar de los telegramas en los cuales me manifestaron dos cosas. Primera, que se han declarado en huelga por veinticuatro horas.

Segundo, que a pesar de los telegramas en los cuales me manifestaron dos cosas. Primera, que se han declarado en huelga por veinticuatro horas.

Segundo, que a pesar de los telegramas en los cuales me manifestaron dos cosas. Primera, que se han declarado en huelga por veinticuatro horas.

Segundo, que a pesar de los telegramas en los cuales me manifestaron dos cosas. Primera, que se han declarado en huelga por veinticuatro horas.

Segundo, que a pesar de los telegramas en los cuales me manifestaron dos cosas. Primera, que se han declarado en huelga por veinticuatro horas.

Segundo, que a pesar de los telegramas en los cuales me manifestaron dos cosas. Primera, que se han declarado en huelga por veinticuatro horas.

El señor LOYOLA (Vicepresidente). — Se enviará el oficio solicitado al señor Ministro de Educación Pública, en su nombre.

El señor LOYOLA (Vicepresidente). — Se enviará el oficio solicitado al señor Ministro de Educación Pública, en su nombre.

El señor LOYOLA (Vicepresidente). — Se enviará el oficio solicitado al señor Ministro de Educación Pública, en su nombre.

El señor LOYOLA (Vicepresidente). — Se enviará el oficio solicitado al señor Ministro de Educación Pública, en su nombre.

El señor LOYOLA (Vicepresidente). — Se enviará el oficio solicitado al señor Ministro de Educación Pública, en su nombre.

El señor LOYOLA (Vicepresidente). — Se enviará el oficio solicitado al señor Ministro de Educación Pública, en su nombre.

El señor LOYOLA (Vicepresidente). — Se enviará el oficio solicitado al señor Ministro de Educación Pública, en su nombre.

El señor LOYOLA (Vicepresidente). — Se enviará el oficio solicitado al señor Ministro de Educación Pública, en su nombre.

El señor LOYOLA (Vicepresidente). — Se enviará el oficio solicitado al señor Ministro de Educación Pública, en su nombre.

El señor LOYOLA (Vicepresidente). — Se enviará el oficio solicitado al señor Ministro de Educación Pública, en su nombre.

El señor LOYOLA (Vicepresidente). — Se enviará el oficio solicitado al señor Ministro de Educación Pública, en su nombre.

El señor LOYOLA (Vicepresidente). — Se enviará el oficio solicitado al señor Ministro de Educación Pública, en su nombre.

El señor LOYOLA (Vicepresidente). — Se enviará el oficio solicitado al señor Ministro de Educación Pública, en su nombre.

El señor LOYOLA (Vicepresidente). — Se enviará el oficio solicitado al señor Ministro de Educación Pública, en su nombre.

El señor LOYOLA (Vicepresidente). — Se enviará el oficio solicitado al señor Ministro de Educación Pública, en su nombre.

El señor LOYOLA (Vicepresidente). — Se enviará el oficio solicitado al señor Ministro de Educación Pública, en su nombre.

El señor LOYOLA (Vicepresidente). — Se enviará el oficio solicitado al señor Ministro de Educación Pública, en su nombre.

El señor LOYOLA (Vicepresidente). — Se enviará el oficio solicitado al señor Ministro de Educación Pública, en su nombre.

El señor LOYOLA (Vicepresidente). — Se enviará el oficio solicitado al señor Ministro de Educación Pública, en su nombre.

El señor LOYOLA (Vicepresidente). — Se enviará el oficio solicitado al señor Ministro de Educación Pública, en su nombre.

El señor LOYOLA (Vicepresidente). — Se enviará el oficio solicitado al señor Ministro de Educación Pública, en su nombre.

El señor LOYOLA (Vicepresidente). — Se enviará el oficio solicitado al señor Ministro de Educación Pública, en su nombre.

El señor LOYOLA (Vicepresidente). — Se enviará el oficio solicitado al señor Ministro de Educación Pública, en su nombre.

El señor LOYOLA (Vicepresidente). — Se enviará el oficio solicitado al señor Ministro de Educación Pública, en su nombre.

El señor LOYOLA (Vicepresidente). — Se enviará el oficio solicitado al señor Ministro de Educación Pública, en su nombre.

El señor LOYOLA (Vicepresidente). — Se enviará el oficio solicitado al señor Ministro de Educación Pública, en su nombre.

El señor LOYOLA (Vicepresidente). — Se enviará el oficio solicitado al señor Ministro de Educación Pública, en su nombre.

El señor LOYOLA (Vicepresidente). — Se enviará el oficio solicitado al señor Ministro de Educación Pública, en su nombre.

El señor LOYOLA (Vicepresidente). — Se enviará el oficio solicitado al señor Ministro de Educación Pública, en su nombre.

El señor LOYOLA (Vicepresidente). — Se enviará el oficio solicitado al señor Ministro de Educación Pública, en su nombre.

El señor LOYOLA (Vicepresidente). — Se enviará el oficio solicitado al señor Ministro de Educación Pública, en su nombre.

El señor LOYOLA (Vicepresidente). — Se enviará el oficio solicitado al señor Ministro de Educación Pública, en su nombre.

El señor LOYOLA (Vicepresidente). — Se enviará el oficio solicitado al señor Ministro de Educación Pública, en su nombre.

El señor LOYOLA (Vicepresidente). — Se enviará el oficio solicitado al señor Ministro de Educación Pública, en su nombre.

El señor LOYOLA (Vicepresidente). — Se enviará el oficio solicitado al señor Ministro de Educación Pública, en su nombre.

El señor LOYOLA (Vicepresidente). — Se enviará el oficio solicitado al señor Ministro de Educación Pública, en su nombre.

El señor LOYOLA (Vicepresidente). — Se enviará el oficio solicitado al señor Ministro de Educación Pública, en su nombre.

El señor LOYOLA (Vicepresidente). — Se enviará el oficio solicitado al señor Ministro de Educación Pública, en su nombre.

El señor LOYOLA (Vicepresidente). — Se enviará el oficio solicitado al señor Ministro de Educación Pública, en su nombre.

El señor LOYOLA (Vicepresidente). — Se enviará el oficio solicitado al señor Ministro de Educación Pública, en su nombre.

El señor LOYOLA (Vicepresidente). — Se enviará el oficio solicitado al señor Ministro de Educación Pública, en su nombre.

El señor LOYOLA (Vicepresidente). — Se enviará el oficio solicitado al señor Ministro de Educación Pública, en su nombre.

El señor LOYOLA (Vicepresidente). — Se enviará el oficio solicitado al señor Ministro de Educación Pública, en su nombre.

El señor LOYOLA (Vicepresidente). — Se enviará el oficio solicitado al señor Ministro de Educación Pública, en su nombre.

El señor LOYOLA (Vicepresidente). — Se enviará el oficio solicitado al señor Ministro de Educación Pública, en su nombre.

El señor LOYOLA (Vicepresidente). — Se enviará el oficio solicitado al señor Ministro de Educación Pública, en su nombre.

El señor LOYOLA (Vicepresidente). — Se enviará el oficio solicitado al señor Ministro de Educación Pública, en su nombre.

El señor LOYOLA (Vicepresidente). — Se enviará el oficio solicitado al señor Ministro de Educación Pública, en su nombre.

El señor LOYOLA (Vicepresidente). — Se enviará el oficio solicitado al señor Ministro de Educación Pública, en su nombre.

El señor LOYOLA (Vicepresidente). — Se enviará el oficio solicitado al señor Ministro de Educación Pública, en su nombre.

El señor LOYOLA (Vicepresidente). — Se enviará el oficio solicitado al señor Ministro de Educación Pública, en su nombre.

El señor LOYOLA (Vicepresidente). — Se enviará el oficio solicitado al señor Ministro de Educación Pública, en su nombre.

El señor LOYOLA (Vicepresidente). — Se enviará el oficio solicitado al señor Ministro de Educación Pública, en su nombre.

El señor LOYOLA (Vicepresidente). — Se enviará el oficio solicitado al señor Ministro de Educación Pública, en su nombre.

El señor LOYOLA (Vicepresidente). — Se enviará el oficio solicitado al señor Ministro de Educación Pública, en su nombre.

El señor LOYOLA (Vicepresidente). — Se enviará el oficio solicitado al señor Ministro de Educación Pública, en su nombre.

El señor LOYOLA (Vicepresidente). — Se enviará el oficio solicitado al señor Ministro de Educación Pública, en su nombre.

El señor LOYOLA (Vicepresidente). — Se enviará el oficio solicitado al señor Ministro de Educación Pública, en su nombre.

El señor LOYOLA (Vicepresidente). — Se enviará el oficio solicitado al señor Ministro de Educación Pública, en su nombre.

El señor LOYOLA (Vicepresidente). — Se enviará el oficio solicitado al señor Ministro de Educación Pública, en su nombre.

El señor LOYOLA (Vicepresidente). — Se enviará el oficio solicitado al señor Ministro de Educación Pública, en su nombre.

El señor LOYOLA (Vicepresidente). — Se enviará el oficio solicitado al señor Ministro de Educación Pública, en su nombre.

El señor LOYOLA (Vicepresidente). — Se enviará el oficio solicitado al señor Ministro de Educación Pública, en su nombre.

El señor LOYOLA (Vicepresidente). — Se enviará el oficio solicitado al señor Ministro de Educación Pública, en su nombre.

El señor LOYOLA (Vicepresidente). — Se enviará el oficio solicitado al señor Ministro de Educación Pública, en su nombre.

El señor LOYOLA (Vicepresidente). — Se enviará el oficio solicitado al señor Ministro de Educación Pública, en su nombre.

El señor LOYOLA (Vicepresidente). — Se enviará el oficio solicitado al señor Ministro de Educación Pública, en su nombre.

El señor LOYOLA (Vicepresidente). — Se enviará el oficio solicitado al señor Ministro de Educación Pública, en su nombre.

El señor LOYOLA (Vicepresidente). — Se enviará el oficio solicitado al señor Ministro de Educación Pública, en su nombre.

El señor LOYOLA (Vicepresidente). — Se enviará el oficio solicitado al señor Ministro de Educación Pública, en su nombre.

El señor LOYOLA (Vicepresidente). — Se enviará el oficio solicitado al señor Ministro de Educación Pública, en su nombre.

El señor LOYOLA (Vicepresidente). — Se enviará el oficio solicitado al señor Ministro de Educación Pública, en su nombre.

CONSTRUYO 372 VIVIENDAS EN UN AÑO.

Alianza Nacional de Poblaciones y Colonias con los planes habitacionales del Gobierno

Declaraciones de su presidente, don Francisco Posadas Gallardo, sobre la obra efectuada por la institución

Las estadísticas proyectadas de la Alianza Nacional de Poblaciones y Colonias, que está prestando un servicio de cooperación a los planes habitacionales del Gobierno, fueron dadas a conocer por el presidente de la institución, don Francisco Posadas Gallardo, en una conferencia de prensa que tuvo lugar en la sede de la Alianza, en la ciudad de Buenos Aires.

El señor Posadas informó que durante el último ejercicio social (15 de agosto de 1960 a 15 de agosto de 1961), a través de la Alianza Nacional de Poblaciones y Colonias, se habían construido 372 casas, lo que favoreció a un núcleo familiar superior a dos mil personas.

La construcción de estas viviendas representó, agregó, la ejecución de más de 23.760 metros cuadrados de edificación.

Además, de la labor técnica —autoconstrucción, asistencia profesional, fomento del cooperativismo, urbanización de terrenos y control económico— la Alianza Nacional de Poblaciones y Colonias ha creado, para sus socios, el Departamento de Medicina y ha instalado una Policlínica en su sede de Bandera 637.

Con una reducida cuota mensual de 100 pesos, los socios y sus familiares tienen derecho a prestación de atención médica. El jefe del Servicio es el Dr. Juan Vidal y la Enfermera Jefe la señorita Filomena Salazar.

Además, está en estudio —y probablemente entre en vigencia el 1.º de enero próximo— el establecimiento de una cuota mensual de un valor de \$ 1.000.000, pagadero a los familiares, además de la condonación de las deudas que mantenga el socio fallecido con la Alianza, a fin de que sus herederos reciban la propiedad enteramente saneada.

LABOR SOCIAL
Además, de la labor técnica —autoconstrucción, asistencia profesional, fomento del cooperativismo, urbanización de terrenos y control económico— la Alianza Nacional de Poblaciones y Colonias ha creado, para sus socios, el Departamento de Medicina y ha instalado una Policlínica en su sede de Bandera 637.

Con una reducida cuota mensual de 100 pesos, los socios y sus familiares tienen derecho a prestación de atención médica. El jefe del Servicio es el Dr. Juan Vidal y la Enfermera Jefe la señorita Filomena Salazar.

Cinco departamentos técnicos centralizan labor de la Alianza

Son atendidos por conocidos profesionales

Para la mejor atención de las cooperativas de edificación de viviendas y los comités de poblaciones, expresó el señor Francisco Posadas Gallardo, la Alianza Nacional de Poblaciones y Colonias dispone de cinco secciones atendidas por profesionales expertos en las materias de su especialidad, quienes constituyen una sólida garantía para quienes se acogen a sus beneficios.

Los Departamentos, son los siguientes:
DEPARTAMENTO DE URBANISMO. — Este, para la mejor atención de quienes necesitan de sus servicios, está subdividido en las diferentes especialidades relacionadas con la urbanización y construcción de viviendas:

- a) AGUA POTABLE, a cargo de don Ismael Ruiz-Tagle.
- b) ALCANTARILLADO, a cargo de don Pedro Noullib.
- c) PAVIMENTACIÓN, atendido por don Carlos Bustamante.
- d) ELECTRIFICACIÓN, servido por don Enrique Looser.

Todos ellos son secundados por personas expertas en las diferentes especialidades mencionadas. Sus actividades son supervisadas por el ingeniero civil señor Manuel Montoya, quien es miembro del Consejo Ejecutivo de la Alianza Nacional de Poblaciones y Colonias.

DEPARTAMENTO DE MEDICINA. — Esta sección efectúa una amplia labor social, mantiene un consultorio gratuito para los socios en la sede de la Alianza (Bandera 637), y su atención incluye llegar al hogar del socio en casos de emergencia. Lo dirige el doctor Juan Vidal J.

DEPARTAMENTO DE ARQUITECTURA. — Esta sección desempeña un papel de importancia en las labores de la Alianza, y su dirección técnica está en manos del arquitecto señor Jorge Zamorano Barrios.

DEPARTAMENTO JURIDICO. — Además de su labor específica en los planes de la Alianza, presta asistencia jurídica a las organizaciones afiliadas. Su jefe es el abogado señor Raúl García Pérez.

Consejo de la Alianza Nacional de Poblaciones

El Consejo Directivo de la Alianza Nacional de Poblaciones y Colonias, que preside don Francisco Posadas Gallardo, está integrado por las siguientes personas que representan a las cooperativas de edificación y comités de poblaciones:

secretario general, don Roberto Rojas Yáñez; secretario, don Roberto Rojas Yáñez; tesorero, don Esteban Vidal; don Manuel Montoya y don Gastón Acuña.

La entidad está formada, además, de las comités de poblaciones y juntas de vecinos, por las siguientes Cooperativas de Edificación de Viviendas:

MANUEL BARROS BORRERO
Presidente: Angel Rojas Escobar; secretario, Wilson Gutiérrez; directores: Gastón Acuña, Bernardo Palma, Ramón Contreras.

JUNTA DE VIGILANCIA. — Juan Orlando Urrejola, Luis Muñoz y Reinaldo Cisternas.

"EL ALTO DE YAPIU"
Hugo Delgado Nielsen, Humberto Alvarez, Gaspar Jaramillo, Clara López, Teodoro Bravo.

JUNTA DE VIGILANCIA. — Ramon Caceres, Salvador Flores y Molares Rios.

UNO ORIENTE
Presidente: Juan Valenzuela; secretario, Luis Sáez Correa; directores: Humberto Flores Aránguez, Francisco Aránguez, Arancibia y José Aránguez.

JUNTA DE VIGILANCIA. — Luis Leyton y Ernesto Nuñez.

"INDEPENDENCIA DE CHILE"
Presidente: Carlos Ramírez Milia; secretario, Pedro Molina Tabares; directores: Gilberto Ojeda, Oscar Vera y Juan Pérez.

JUNTA DE VIGILANCIA. — Luis Molina Estay, Alonso Reichenberger y María Arias.

"EL ALTO DE MAIPU, POBLACION HNOS. CARRERA"
Hugo Delgado Nielsen, Humberto Alvarez, Gaspar Jaramillo, Clara López y Teodoro Bravo.

JUNTA DE VIGILANCIA. — Ramon Caceres, Salvador Flores y Molares Rios.

"SAN FRANCISCO DE QUILICURA"
Presidente: José Ayala; secretario, Alberto Aravena; directores: Sergio Muñoz, Eugenio Gómez y Mario González.

JUNTA DE VIGILANCIA. — Pedro Flores, José Espinoza y Domingo Peña.

"EL MERCURIO LTDA."
Presidente: Jorge Cerda González; secretario, Julio Castro Rojas; directores: Juan Soto Ramírez y Adolfo Cancino Zúñiga.

JUNTA DE VIGILANCIA. — Sergio Contreras Almona, Carlos Cuevas Villarroel y Carlos Panizza Berber.

"PIO XII"
Presidente: Manuel Luque Lique; secretario, Delia Becerra Retamal; directores: Celso Baltra, Abraham Saint Kermis Vargas y Oscar Soto.

JUNTA DE VIGILANCIA. — Juan Vegas, Horacio Eduardo Tolosa Tolosa y Alberto Juri.

"ROCHDALE LTDA"
Presidente: Diego Vera; secretario, Víctor Zúñiga; directores: María Quenosa, Alberto Baez y Cándido Castro.

JUNTA DE VIGILANCIA. — Alberto Parra, Alberto Zenteno y Mario Aravena.

Además, tiene filiales en Valparaíso y Quintero.

Tipo de viviendas por autoconstrucción

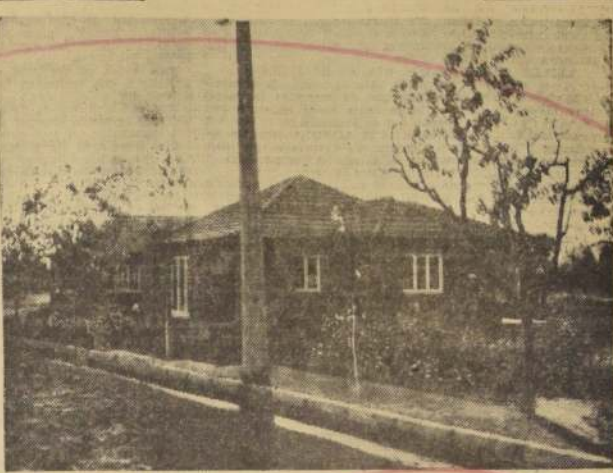

ESTE ES EL TIPO de viviendas, cuya construcción financió la Alianza Nacional de Poblaciones para sus diferentes cooperativas y comunidades o juntas de vecinos. Constan de tres dormitorios, living-comedor, baño y cocina. Durante su último ejercicio (15 de agosto de 1960 al 15 de agosto de 1961) se construyeron 372 viviendas de este tipo en diferentes sectores de Santiago y Maipú. Además, es interesante anotar que una de las características especiales de los sitios que controla la Alianza Nacional de Poblaciones, es que, en su totalidad, están plantados con árboles frutales, aprovechando así la abundancia de agua de riego del sector donde se hallan ubicados.

FAMILIA NORTEAMERICANA

VENDE

Refrigerador — Freezer General Electric 12 1/2 pies cúbicos. Lavadora de ropa General Electric semi-automática. Cocina a gas licuado o de cafetería, importada, de 4 platos, Tostadores, High-Fidelity Bogen, Cortinas, Ropa importada, Muebles, etc.

AVENIDA LA CONCEPCION 311
De 10 A. M., adelante

2 ANTEOJOS EN

TRAIGAN SU RECETA
Rafael HAMMERSLEY
AGUSTINOS 1090

INSTITUTO DE SEGUROS DEL ESTADO

PRIMER REAJUSTE DE POLIZAS DE SEGUROS DE VIDA

Se pone en conocimiento de los tenedores de Pólizas de Seguro de Vida contratados en el Instituto de Seguros del Estado, que todas las Pólizas que al 31 de diciembre de 1959 hayan cumplido tres o más años de vigencia, tienen derecho a un reajuste que se entregará en una Adición Saldada sin costo alguno para el interesado.

Estas pólizas pueden retirarse diariamente, de lunes a viernes, en las oficinas del ISE, Moneda 1025, 4.º piso, Departamento de Vida.

ENTRE LOS ASEGURADOS FAVORECIDOS CON EL REAJUSTE DE SUS SEGUROS, SEÑALAMOS LOS SIGUIENTES:

Nº Póliza	Nombre asegurado	Monto Original	Adición Saldada	Porcentaje aumento
530337	Abarea Avendaño, Guillermo	10.000,—	11.531,—	115
5300009	Abarea Baeza, Ramiro	100.000,—	26.163,—	26
471499	Abarea Bustamante, Isaias	10.000,—	10.685,—	100
530338	Abarea Carreño, Augusto	20.000,—	27.441,—	137
510001	Abarea Castro, Antonio	30.000,—	36.378,—	121
480949	Abarea Castro, Samuel	10.000,—	12.004,—	120
510230	Abarea Riquelme, Luis	10.000,—	10.689,—	100
490263	Abarea Velásquez, Joaquín	10.000,—	9.256,—	92
500082	Abarrón González, Ignacio	10.000,—	16.887,—	168
481937	Abarrón Reyes, Alvaro	20.000,—	18.462,—	92
490955	Abdala Díaz, Héctor	10.000,—	8.600,—	86
520152	Abrego Fletcher, Manuel	20.000,—	19.448,—	97
510381	Aburto Aranda, Mario	30.000,—	30.788,—	102
500440	Aburto Rivera, Pedro	10.000,—	14.172,—	141
460371	Aceituno Brito, Pedro	20.000,—	8.059,—	40
501316	Aceituno Cabezas, Pedro	10.000,—	14.414,—	144
470320	Aceituno Donoso, Oscar	10.000,—	11.691,—	117
491967	Aceituno Fariñas, Pablo	20.000,—	8.940,—	45
450779	Aceituno Fariñas, Pedro Pablo	10.000,—	8.247,—	82
5502112	Acevedo Acevedo, Guillermo	100.000,—	74.991,—	75
5003404	Acevedo Acevedo, Miguel	100.000,—	33.100,—	33
500983	Acevedo Basconán, Gonzalo	14.040,—	6.278,—	44
430617	Acevedo Basconán, Gonzalo	9.800,—	4.382,—	44
441827	Acevedo Basconán, Gonzalo	21.750,—	9.726,—	45
440758	Acevedo Basconán, Gonzalo	14.050,—	0.296,—	44
500352	Acevedo Basconán, Gonzalo	12.750,—	5.694,—	44
550147	Acevedo Bravo, Jorge	200.000,—	67.227,—	34
450234	Acevedo Muñoz, Luis Armando	10.000,—	12.042,—	120
450451	Acevedo Muñoz, Osvaldo	10.000,—	17.150,—	171
480755	Acevedo Ortega, Washington	10.000,—	11.772,—	117
430482	Acevedo Pavez, Oscar	10.000,—	10.317,—	103
38755	Acevedo Ramírez, Pedro	5.600,—	2.297,—	46
361329	Acevedo Ramírez, Pedro	5.600,—	2.297,—	46
471640	Acevedo Ramírez, Pedro	20.000,—	15.806,—	79
470606	Acosta Acosta, Julio	10.000,—	10.258,—	102
481230	Acosta Alvear, José	30.000,—	21.979,—	73
480232	Acosta Fernández, Rolando	10.000,—	11.174,—	111
530389	Acosta Leyton, Eduardo	20.000,—	26.526,—	132
460190	Acosta Pérez, Benito	10.000,—	12.185,—	122
20543	Acosta Rivera, Oscar Eduardo	20.000,—	2.952,—	15
441247	Acosta Rivera, Tomás E.	10.000,—	6.473,—	64
501317	Acosta Rivera, Tomás E.	10.000,—	18.041,—	180
540348	Acosta Rivera, Tomás E.	50.000,—	45.480,—	91
550028	Acosta Rivera, Tomás E.	100.000,—	83.032,—	83
422198	Aeña Aeña, Alfredo	10.000,—	12.414,—	124
480756	Aeña Aguilera, Hernán A.	20.000,—	24.309,—	121
39159	Aeña Arriagada, Raúl	10.000,—	14.130,—	141
5601815	Aeña Carvajal, Orlando	100.000,—	64.392,—	64
480953	Aeña Concha, Héctor	10.000,—	9.673,—	96
510792	Aeña Cortés, Eduardo	10.000,—	14.887,—	148
491162	Aeña González, Pedro	20.000,—	13.559,—	68
481299	Aeña González, Pedro	30.000,—	22.473,—	75
27017	Aeña Merino, Eduardo	42.160,—	20.475,—	48
41091	Aeña Orellana, Humberto	10.000,—	11.588,—	115
39147	Aeña Peña, Armando	10.000,—	4.681,—	46
411059	Aeña Peña, Armando	40.000,—	17.253,—	43
501603	Aeña Torres, René	10.000,—	9.851,—	98
530133	Aeña Torres, René	20.000,—	16.170,—	80
481964	Aeña Torres, René	10.000,—	10.640,—	106

EL VICEPRESIDENTE EJECUTIVO

EL PROXIMO VIERNES 18 VENCE EL PLAZO

para acogerse a la condonación de multas, intereses penales y sanciones por mora en el pago de impuestos y contribuciones.

Favorece a todos los contribuyentes que se encontraban en mora al 31 de diciembre de 1960, y que cancelen sus tributos atrasados hasta el 18 de agosto de 1961, inclusive.

Por disposición del Art. 19 de la Ley No 14.572, publicada en el "Diario Oficial" de 20 de mayo de 1961, se encuentran condonados todos los intereses, multas y sanciones que se aplican por el atraso en el pago de impuestos y contribuciones de cualquier clase, como asimismo, de las patentes municipales, respecto de todos aquellos contribuyentes que se encontraban en mora de su pago al 31 de diciembre de 1960.

Se entiende que estaban en mora a la fecha indicada, aquellos tributos cuyo pago debió efectuarse, a más tardar, el 30 de diciembre de 1960, o en una fecha anterior.

Esta condonación es también aplicable a las multas, intereses y sanciones contemplados en convenios suscritos por los contribuyentes morosos en el Departamento de Cobranza Judicial del Consejo de Defensa del Estado, en la parte que no hubieren sido pagados a la fecha de vigencia de la ley, esto es, al 30 de mayo de 1961.

Para acogerse a los beneficios de la condonación, los contribuyentes deben cancelar sus tributos morosos DENTRO DEL PLAZO QUE VENCE EL 18 DE AGOSTO DE 1961, directamente en la Tesorería Central, correspondiente al pago de los tributos.

De acuerdo a lo previsto en el Art. 50 del Código Tributario, los contribuyentes pueden efectuar pagos parciales, para abonar a boletines u ordenes de ingreso determinados, siempre que dichos abonos sean superiores a \$ 39.71 (trece mil y noventa y uno pesos), favoreciéndoles la condonación respecto de dichos abonos efectuados HASTA EL 18 DE AGOSTO DE 1961, INCLUSIVE.

Igualmente, pueden hacerse pagos en Tesorería a cuenta de impuestos reclamados, aun cuando no se encontraran girados.

Los beneficiarios de la condonación no alcanzan a las multas y sanciones correspondientes al atraso en declarar o a otras infracciones que no sean la mora en el pago de los impuestos.

Aproveche esta última oportunidad para ponerse al día en sus obligaciones tributarias, sin pagar multas, intereses y sanciones.

DIRECCION DE IMPUESTOS INTERNOS

AQUI... EL PUERTO

25 AÑOS DE LABOR DOCENTE
VALPARAISO.— La señora Clara Mardones Guillón, actual Directora de la Escuela N.º 18, "República de Venezuela", ha cumplido recientemente 25 años de labor docente. Con este motivo, el cuerpo de profesores del establecimiento le rindió un homenaje el sábado último.

ANIVERSARIO DE LA 7.ª CÍA. DE BOMBEROS
El jueves próximo cumplirá 68 años de existencia al servicio de la ciudad, la Séptima Compañía de Bomberos. Los actos conmemorativos del aniversario se iniciarán el miércoles con una reunión de carácter íntimo que se realizará en el Cuartel, a las 23.30 horas. El día jueves, a las 21.30, se efectuará una sesión solemne y se procederá a la entrega de premios por años de servicio. Los festejos culminarán el sábado con un baile.

FEDERACION MUTUALISTA
Veinte años de existencia celebró el sábado la Federación Mutualista de Valparaíso. Con tal motivo se efectuó una sesión solemne, con baile y comida en los salones de la Sociedad de Artesanos.

GESTIONAR COMPRA DE VIVIENDAS
En el curso de la semana que se inicia viajarán a Santiago los directivos de la Confederación de Empleados Particulares con el objeto de entrevistarse con el Vicepresidente de la Caja de Previsión y gestionar la compra definitiva de 90 viviendas de las construidas en Población Marqués. Solicitarán, además, la rápida construcción de nuevas casas en Valparaíso.

Visita del Rector
de U. de Córdoba

CONCEPCION.— A fines del presente mes visitará la ciudad de Concepción el Rector de la Universidad de Córdoba, República Argentina, doctor Jorge Orgaz, que es un conocido médico internista.
Esta visita se realizará de acuerdo a una invitación formulada por la Universidad penquista, a fin de que el Rector visitante se pueda imponer del funcionamiento del plan de estudios superiores de Concepción, y a la vez establecer un contacto entre las dos Universidades.
Esta invitación fue formulada por intermedio del Cónsul chileno en Córdoba, doctor Alfredo Cruzat, quien envió una carta al Rector de la Universidad de Concepción, informándole que se concretó la realización de la visita para la última semana de agosto. (Comunicado, correspondiente).

Noticiario del Obispo
SANTIAGO

Maipú
ANIVERSARIO DE PARROQUIA
Su décimo aniversario cumplen hoy la Parroquia de San José Benito Cotoile y el Santuario Mater Dei. Con este motivo el Párroco José Guevara ha elaborado un programa conmemorativo, en el que destacan conferencias en las Parroquias del sector, una misa solemne a las 11 horas, que oficiará el Obispo Monseñor Teodoro Eugenio, exhibición de ópera, a las 8.30, en el Teatro Auditorio, se presentará la ópera "Marte el pescador".
SOCIALES
Cambio de anillos.— La señorita María Pacheco Carral, cambiará anillos con el señor Sergio Moraga Yáñez, funcionario de INSA de Maipú. Con este motivo, y por ser su día onomástico, el padre de la novia, don Lorenzo Pacheco, ofrecerá una recepción en su residencia.
Fueron.— Una sentida manifestación de pesar constituyeron los funerales del señor Demetrio Acevedo Ayala, quien era delegado del Club Deportivo "LAN CHILE" ante el Regional de la Zona Central y funcionario de la Cooperativa de la LAN. (Enrique Bustos, correspondiente).

Obispo Diocesano
conoció labor de
Refugio de Cristo

VALPARAISO.— Una visita a las diversas Casas que mantiene el Refugio de Cristo en la provincia, efectuó durante el día de ayer el Obispo Diocesano, Monseñor Emilio Tagle Covarrubias.
La actuación del Pastor comenzó a las 9.30 horas, con una Misa oficiada en el Refugio de Cristo de Valparaíso. Terminado el oficio religioso, Monseñor Tagle recorrió las diversas dependencias del establecimiento, mostrándose muy bien impresionado de la actividad que cumplen los obreros de la Escuela Técnica Obrera.
Posteriormente el Prelado portuario visitó los locales del Refugio de Cristo de Quilpué, Pedro y La Caleta, lugares donde la institución está desarrollando una vasta e interesante labor.
En estas visitas, Monseñor Tagle fue acompañado por el Capellán-Director del Refugio de Cristo, Pbro. René Pienovi y por los dirigentes de cada una de las sedes visitadas.

DE NORTE A SUR

COYA SUR.— TALLERES EN ESCUELA No. 12, de Coya, se encuentran trabajando activamente en la construcción de una escuela pública. Para llevar a cabo esta labor se han constituido comisiones que se han propuesto terminar el trabajo en el menor tiempo posible. Estas y otras actividades se desarrollan en un plan de adelanto de este establecimiento (comunicado de la zona salitrera). (Jorge Figueroa Cornejo, correspondiente).

SAN FELIPE.— HOTEL DE TURISMO.— El Hotel de San Felipe puede ser una realidad y a corto plazo se concretará este proyecto. La Municipalidad, el Director de Obras Municipales, Benjamín Olivares Cordero, el Diputado Provincial, Sergio Simonetti, el senador Pedro Valdovinos, el Diputado Regional, Sergio Simonetti, y otros vecinos, impulsan definitivamente esta obra de adelanto local. Se ha formado una comisión para estudiar el proyecto y las personas citadas se reunirán con el gerente de Hotel, Joaquín Echeñique, para finalizar la escritura de compra de la del predio ubicado en la esquina de la calle de la Estación y la calle de la Estación, para que se construya este hotel, que tendrá cuatro pisos. (Alberto Ruiz Zaldívar, correspondiente).

PROPIEDAD INDUSTRIAL
MARCAS solici-
tadas desde el 28 de Julio
al 10 de Agosto, inclusive.

Santiago, 16 de Agosto de 1961.

- Clase 1.—Substancias minerales en bruto.— "H. H.", "TRES MONTES".
Clase 2.—Briquecitas, brasas, alquitran de hulla, etc.— "H. H.", "TRES MONTES".
Clase 3.—Abonos minerales y fósiles en bruto y elaborados.— "H. H.", "TRES MONTES".
Clase 4.—Metales, cerámica, ferretería.— "TRES MONTES", "FACTOMET", "H. H.", "TRES MONTES", "ACINFER".
Clase 5.—Substancias minerales elaboradas, etc.— "H. H.", "TRES MONTES", "AUTONEX", "TRES MONTES".
Clase 6.—Residuos de elaboración de minerales.— "FACTOMET", "H. H.", "TRES MONTES".
Clase 7.—Piedras elaboradas, cemento, cal, yeso.— "SEARS", "H. H.", "TRES MONTES".
Clase 8.—Arboles y vegetales, sus productos en bruto.— "TRES MONTES".
Clase 9.—Productos textiles vegetales preparados.— "TRES MONTES", "SEARS", "H. H.", "TRES MONTES".
Clase 10.—Alquitranes vegetales, resinas y gomas en bruto.— "H. H.", "TRES MONTES".
Clase 11.—Caucho, gutapercha, corcho.— "SEARS", "H. H.", "HEROX", "TRES MONTES".
Clase 12.—Productos saccharinos no refinados.— "H. H.", "TRES MONTES".
Clase 13.—Piel y cueros sin curtir, etc.— "H. H.", "TRES MONTES".
Clase 14.—Piel y cueros curtidos, sedas, lanas, etc.— "SEARS", "H. H.", "TRES MONTES".
Clase 15.—Materiales animales óseos, cuernos y cáscaras.— "H. H.", "TRES MONTES".
Clase 16.—Carnes y carnes animales.— "H. H.", "TRES MONTES".
Clase 17.—Productos vegetales y animales, abonos vegetales y animales.— "H. H.", "TRES MONTES".
Clase 18.—Aditivos y grasas lubricantes y para pintura.— "SEARS", "H. H.", "TRES MONTES".
Clase 19.—Adhesivos, pinturas, barnices, pastas.— "ETIQUETA", "MA-RO-CA", "SEARS", "TRINAMOR", "RIPON", "TRES MONTES".
Clase 20.—Jabón común y preparaciones para lavar y limpiar.— "VILVO", "TORITO", "PINOCHO", "CRIO-LIO", "PAJARITO", "PACHUPIN", "MOROCHO", "FRUTILLA", "TRICOLIN", "MARFIL", "PERLA", "ALVINO", "MA-RO-CA", "SEARS", "QUARTASEPT", "EXTRACTO DE BLANCO TRIPLE", etc.
Clase 21.—Vidrios planos para construcciones.— "H. H.", "TRES MONTES".
Clase 22.—Cartón piedra, papeles y cartones, embaldosados, etc.— "SEARS", "H. H.", "TRES MONTES".
Clase 23.—Papeles decorativos.— "SEARS", "H. H.", "TRES MONTES".
Clase 24.—Cesterías, cedazos, esteras.— "SEARS", "H. H.", "TRES MONTES".
Clase 25.—Escobas, plumeros, brochas y pinceles.— "SEARS", "H. H.", "TRES MONTES".
Clase 26.—Efectos de materias diversas no comprendidos en otras clases.— "SEARS", "H. H.", "TRES MONTES".
Clase 27.—Herramientas, cuchillería, armas blancas, cubiertos y lizas.— "HELWELD", "KENWOOD", "PANCALOR", "FIAMMA", "SEARS", "W.", "TRES MONTES".
Clase 28.—Máquinas de coser, hilar, etc.— "FACTOMET", "SEARS", "H. H.", "TRES MONTES".
Clase 29.—Aparatos de servicio higiénico y aseo planchados.— "S", "PANCALOR", "FIAMMA", "SEARS", "H. H.", "W.", "TRES MONTES".
Clase 30.—Máquinas y aparatos para imprimir, escribir y copiar.— "ORMIG", "FACTOMET", "SEARS", "ARME-TAL", "H. H.", "TRES MONTES".
Clase 31.—Aparatos de calefacción, alumbrado y ventilación.— "S", "PANCALOR", "FIAMMA", "SEARS", "H. HONEY-WELL", "W.", "TRES MONTES".
Clase 32.—Crisoles, retortas, alambiques y aparatos para operaciones químicas.— "FACTOMET", "H. H.", "TRES MONTES".
Clase 33.—Refrigeradores, filtros, extinguidores de incendios.— "S", "PANCALOR", "FIAMMA", "SEARS", "W.", "TRES MONTES".
Clase 34.—Colmenas, incubadoras, jaulas, aparatos para cuidado de animales.— "FACTOMET", "H. H.", "TRES MONTES".
Clase 35.—Maquinaria y vehículos.— "HELWELD", "DURVANCO", "S", "EXPLORES", "SEARS", "H. HONEY-WELL", "W.", "TRES MONTES".
Clase 36.—Telégrafos, teléfonos, radio y señales.— "FACTOMET", "SEARS", "KUBA", "H. HONEYWELL", "H. H.", "NATIONAL", "CROWN", "SONY", "INTERNATIONAL", "SHARP", "LAFAYETTE", "TRES MONTES".
Clase 37.—Receptáculos de metales preciosos, piezas y obras de ornato.— "SEARS", "H. H.", "TRES MONTES".
Clase 38.—Receptáculos metálicos, fierro enlozado.— "S", "PANCALOR", "FIAMMA", "SEARS", "H. H.", "TRES MONTES".
Clase 39.—Recipientes de madera, cartón, papel, etc.— "SEARS", "H. H.", "TRES MONTES".
Clase 40.—Recipientes de vidrio, porcelana, loza, etc.— "SEARS", "TRES MONTES".
Clase 41.—Muebles metálicos y de madera.— "SEARS", "H. H.", "TRES MONTES", "LAMINO".
Clase 42.—Hilo hilados, cordel.— "FRES-CO", "FIBRAGLASS", "FIBER-GLASS", "SEARS", "DYLANIZADA", "PRAMIDE", "TRES MONTES", "DRAGON".
Clase 43.—Hilazas, filáticas, estopas.— "H. H.", "TRES MONTES".

- Clase 44.—Telas y tejidos.— "MERAKRIN", "SEARS", "DRALON", "TRES MONTES".
Clase 45.—Ropa de cama, colchones, cortinas.— "SEARS", "H. H.", "TRES MONTES".
Clase 46.—Ropa de vestir.— "INFANT PRIDE", "BARRACUDA", "ARTIMA", "SEARS", "PAMELA", "BABY-YAN", "DYLANIZADA", "DRALON", "TRES MONTES", "DRAGON".
Clase 47.—Artículos de pasamanería, botones, etc.— "ELI", "SEARS", "H. H.", "TRES MONTES", "ATLAS".
Clase 48.—Plumas de adorno, plantas y flores artificiales.— "SEARS", "H. H.", "TRES MONTES".
Clase 49.—Calzado.— "SIGLO 20", "SEARS", "H. H.", "JUVENTUS", "TRES MONTES".
Clase 50.—Sombreros.— "SEARS", "H. H.", "TRES MONTES".
Clase 51.—Bañeros, paraguas, guantes, abanicos, carteras, etc.— "SEARS", "H. H.", "TRES MONTES".
Clase 52.—Papel de fumar y artículos para fumadores, menos tabacos y cigarrillos.— "SEARS", "H. H.", "TRES MONTES".
Clase 53.—Piedras y metales preciosos, joyas.— "SEARS", "H. H.", "TRES MONTES".
Clase 54.—Grabados en metales y piedras no preciosos.— "H. H.", "TRES MONTES".
Clase 55.—Instrumentos de tocador.— "SEARS", "BES-TONE", "CHAMBER", "TRES MONTES".
Clase 56.—Productos de perfumería y para el tocador.— "MONTANUV", "KLIPER", "KLIP-THON", "BRISTOL", "RAMILLETE DE NOBIA", "PREP", "KONTROL", "BES-TONE", "ARISTEITE", "EXPRESS", "SEARS", "H. H.", "PLATEX", "GRATITUDE", "WINSTON", "GILLETTE", "TRES MONTES", "FAXAMA", "PEDOPUR", "BLANCA TELL".
Clase 57.—Animales vivos, mascotas, carnes frescas, viandas, huevos.— "H. H.", "TRES MONTES".
Clase 58.—Grasas comestibles.— "H. H.", "TRES MONTES".
Clase 59.—Alifios y condimentos.— "TAKE-DA", "EE-CHEE-BAN", "RANCHE-BA", "SAN ENRIQUE".
Clase 60.—Productos de repostería, comestibles, frescos y secos.— "SAN JOSE 3", "RANCHERA", "H. H.", "IMPERIAL", "RANCHERA".
Clase 61.—Harinas, fideos, pan.— "REY DEL NORTE", "H. H.", "ROVEGNO".
Clase 62.—Conservas de verduras no dulces.— "SAN JOSE 3", "ETIQUETA", "H. H.", "TRES MONTES".
Clase 63.—Té, café, yerba mate y productos similares.— "MUSTATA", "G.M.C.", "H. H.", "RANCHERA".
Clase 64.—Galletes, galletitas, confitería, pastries, jarabes.— "SEARS", "H. H.", "PRESTA-CO", "PRESTA-LEM".
Clase 65.—Alimentos especiales para niños y enfermos.— "RAFF", "H. H.", "TRES MONTES".
Clase 66.—Bebidas alcohólicas, helados.— "PANCALOR", "DAMA", "BANQUETE", "COVY", "H. H.", "CAMPEON", "SOBERANO", "TRES MONTES", "RUBI".
Clase 67.—Vinos y bebidas alcohólicas.— "SAN MARCOS", "FAMILIA", "SANTA ELENA", "SANTA ELENA", "CINZANO", "CINZANO", "L.R.Q.", "TRES MONTES".
Clase 68.—Alimentos especiales para animales y aves.— "H. H.", "TRES MONTES".
Clase 69.—Cigarrillos y tabacos.— "ANCHOR EXPORT", "SEARS", "H. H.", "TRES MONTES".
Clase 70.—Aparatos deportivos, juegos y juguetes.— "EL ESCULTOR INFANTIL", "ELI", "FACTOMET", "SEARS", "H. H.", "TRES MONTES".
Clase 71.—Tallado, maletaría y artículos para viajes, pesca y caza.— "SEARS", "H. H.", "ABULON", "TRES MONTES".
Clase 72.—Telas y ropa impermeables, zapallitos de goma.— "SEARS", "H. H.", "TRES MONTES".
Clase 73.—Medicinas y productos químicos y farmacéuticos.— "DIANAVIT", "RENECELLINA", "P.T. IMMUN", "IMMUN", "ETIQUETA", "ME-PROVATH", "NEO-VOLCAN", "ACID MANTLE", "CORT-DOME", "COR-TAR-QUIN", "DAXALAN", "DO-MEBORO", "LIDA-MANTLE", "NEO-CORT-DOME", "ALTAIRA", "DURABOND", "GLAUCON", "RIV-BASUR", "LIPO-SABIL", "RIV-TRAL", "PALLIDICO", "KRISST", "SYNTEX CORPORATION", "SEARS", "LACTOPHILUS", "GASTRO-PYLORE", "GYNO-LACTOS-MOSE", "GYNO-ORTHO", "MUPLIN", "VERILINO", "PLATE-XA", "FONTENAL", "OCTALEX", "PYOSTACINE", "TAKEDA", "RECHER-BAN", "VETO", "TRIGOSOL", "DOMINAL P", "DOMINAL ETE", "RANCHERA", "ADE", "IN-VEADE", "VELOVET", "VELOVIT", "FLOVET", "INFLAVET", "FLOVET", "INVEARCILLA", "RAPITARD", "ACTRAPID", "INDALITAN", "TRES MONTES", "OPE-JOR", "MEDOPTAL", "OPTO-VERINA", "FAXAMA", "MEGASTER", "MEGANOL", "MEJOMEDIC", "PE-DOCH".
Clase 74.—Artículos y químicos.— "SEARS", "H. H.", "TRES MONTES".
Clase 75.—Instrumentos y útiles médicos, etc.— "H. H.", "FACTOMET", "SEARS", "H. H.", "TRES MONTES", "THE MAGIC".
Clase 76.—Relojes y cronómetros.— "SEARS", "TRES MONTES".
Clase 77.—Aparatos y útiles cinematográficos y fotográficos.— "HELWELD", "UNIQUE", "VIL", "EYEMAX", "ZOWAPLEX", "CHIC", "KOMA-ZOOM", "SOMET", "FACTOMET", "SEARS", "KUBA", "H. HONEY-WELL", "H. H.", "TRES MONTES".
Clase 78.—Instrumentos acústicos y musicales.— "DIMSA", "MAYA", "FACTOMET", "SEARS", "KUBA", "H. HONEYWELL", "H. H.", "NATIONAL", "CROWN", "SONY", "SHARP", "INTERNATIONAL", "UNITED ARTISTS", "TRES MONTES".
Clase 79.—Artículos de escritorio, papeles, impresos, etc.— "H. H.", "TRES MONTES".
Clase 80.—Artículos de escritorio, papeles, impresos, etc.— "H. H.", "TRES MONTES".
Clase 81.—Artículos de escritorio, papeles, impresos, etc.— "H. H.", "TRES MONTES".

VAR VISTA SANA, VEA PRIMER AL DOCTOR Y DESPUES OPTICA HISPANA.— LA LAVADORA COMO DEBE SER.— "EL SERVICIO COMO DEBE SER", "RED RING", "SANIELECTRIC", "FACTOMET", "SEARS", "FLASO EN SU FESTIVAL DE LA MODA MASQUILINA", "TALARINES BOLOGNA 87 CAROZZI", "TRES MONTES", "VAMOS AL GRANO", "NUPCIS", "TODO PARA LOS NOVIOS", "SIMPLIFICA, ORGANIZA, SOLUCIONA", "DIOS EN EL HOGAR", "PUBLICACIONES PERIODICAS", "INDOMITOS", "TIN-TIN", "CONTIGO", "SEARS", "UNIVERSO", "LA VOCE D'ITALIA", "LA VOCE D'ITALIA", "DUE T", "H. H.", "TRES MONTES", "ACUARELAS DE MAIPU".

Nombres de establecimientos industriales y comerciales

"PANQUIMICA", laboratorio químico; "SEDERAP", tienda de artículos deportivos en la provincia de Santiago; "BUSTOS", fábrica de carpas, "HISPANA", óptica y fotografía, en la provincia de Santiago; "PRE-MIX", fábrica de artículos de la clase 7; "JONISA", laboratorio químico; "NACIONES UNIDAS", establecimiento educacional, en la provincia de Santiago; "DUCAL", un autocarrito comestible, en la provincia de Concepción; "MONYASOL", lavandería, en la provincia de O'Higgins; "OR-GAVENT", organización de ventas en general, en la provincia de Santiago; "LA INFANTIL", empresa de fumos, en las provincias de Santiago y Valparaíso; fábrica de artículos: "VENDAMAS", empresa de publicidad, en las provincias de Santiago y Valparaíso; "LA SIN RIVAL", establecimiento comercial de venta de artículos de casa, que su Sección de Arquitectura elabora los planos respectivos. (El correspondiente).

ARICA:
Técnicos japoneses estudian construcción del nuevo puerto
ARICA.— Los ingenieros japoneses Susumu Hura y Masayo Shi Monma, se encuentran de visita en Arica para estudiar la construcción del nuevo puerto que se construye, y por medio del cual quedará unida la Isla de Alacran con la ciudad. Según un personalero de la Armada Nacional esta obra estaría expuesta a sufrir un empujamiento.

ACUERDO DE LA JUNTA DE ADELANTO
La Junta de Adelanto Local se dirigirá al Presidente de la República para exponerle su disconformidad con el acuerdo de la Comisión de Hacienda de la Cámara de Diputados, en el sentido de disponer un cinco por ciento del presupuesto anual de la Armada Nacional para obras educacionales en la provincia de Valparaíso. La Junta estima que así se lesionan los proyectos en la educación departamental, principalmente en el financiamiento del Plan Piloto de Educación que dirige en Arica, Océano Palma.

CONTRABANDO DE COCAINA
Después de algunos meses de detención el magistrado del Primer Juzgado, Orlando Montalvo, dispuso la libertad incondicional de Jorge Sacre Méndez que había venido desde Valparaíso para presentarse voluntariamente a declarar en el proceso de contrabando de cocaína enviada a Santiago en paquetes de "Cocaína". Por el mismo proceso continúan en la cárcel Carlos Nieves, Carlos Choymanes Harby y el ex detective Fernando Powell.

NOTICIAS BRIEVES
El Inspector de la Contraloría, Juan Becker, después de haber efectuado una revisión en el Casino local, se encuentra sustanciando un sumario en el Ferrocarril de Arica a La Paz.

FUNCIONARIOS DEL PUNTO IV
Los funcionarios del Punto IV, Allen Lovell y Olen Heggen, que se encuentran visitando la industria arriqueña, han expresado que ésta presenta excelentes perspectivas en relación con su producción futura. (Cros, correspondiente).

Organizan Concurso Nacional con motivo del Centenario del Liceo de Hombres "Edo. de la Barra"
VALPARAISO.— El Comité Ejecutivo que organiza las festividades con el Liceo N.º 1 de Hombres, "Eduardo de la Barra", de Valparaíso, celebrará el próximo año el Centenario de la fundación, ha elaborado un programa de vasto alcance, en que se trata de destacar el significado de este establecimiento educacional, tanto en los aspectos cultural y social como en el desarrollo del espíritu democrático del país. El año de los hechos principales con que se piensa conmemorar el siglo de existencia del Liceo "Eduardo de la Barra" destaca un concurso para efectuar una monografía histórica.

Las bases de este concurso, que tendrá carácter nacional, son las siguientes:
1) Podrán enviar trabajos sobre el tema "Cien años del Liceo de Hombres de la Barra" las personas que lo deseen, sean chilenos o extranjeros.
2) Extensión del trabajo: mínimo 50 páginas, escritas a máquina, tamaño oficio, a doble espacio.
3) Pazo para entregar los trabajos: febrero de 1962. Deben enviarse al Comité Ejecutivo Pro Centenario Liceo "Eduardo de la Barra", Valparaíso.
4) Los trabajos deben firmarse con pseudónimo, y en un sobre aparte, lacrado, indicar el nombre y la dirección de la persona a que corresponde dicho pseudónimo.
5) El Jurado podrá declarar desierto el concurso, y en tal caso devolverá los trabajos presentados.

VALPARAISO.— Con la asistencia de la casi totalidad de los funcionarios del Departamento de Pesca y Caza, se llevó a efecto la elección de la Directiva Nacional de la Asociación que agrupa al personal de dicha repartición.
El directorio quedó formado de la siguiente manera: Presidente, señor Manuel Cáceres Uquiza; vicepresidente, señor Luis Gómez López; tesorero, señorita Luisa Zepeda Pizarro; secretario, señor Mario Corrales; delegado ante la ANEP, señor José Gallardo y Carlos Fajardo.

Hospital Regional
tendrá pabellón
de Psiquiatría

CHILLAN.— La Dirección General del Salud acordó asignar fondos para construir un pabellón destinado al servicio de psiquiatría, que no existe en Chillán, el cual quedará anexo al Hospital Regional de esta ciudad, ubicado en Avenida Libertad, esquina de Avenida Argentina.
Este pabellón tendrá la suficiente capacidad para albergar a los enajenados mentales, ya sean de origen constitucional o de origen traumático, los cuales hasta ahora son internados en malas condiciones en el antiguo Hospital "San Juan de Dios", o deambulaban por las calles, ofreciendo un poco de espectáculo.
Además, junto al Hospital Regional se proyecta construir un amplio pabellón destinado a los enfermos broncopulmonares, con capacidad para 200 camas. Actualmente, estos enfermos son también llevados al hospital viejo, donde son alojados en los pabellones de madera.
Se ha encargado al jefe del Hospital Regional, doctor Germán Villalón, que reúna todos los antecedentes sobre estos nuevos pabellones, los cuales deberán ser elevados a la Dirección General del SNS, para que su Sección de Arquitectura elabore los planos respectivos. (El correspondiente).

Interés despierta Primer Salón
de Fotografía y Cine Amateur

VALPARAISO.— Organizado por el Club Fotográfico y Cinematográfico de Valparaíso, con la colaboración al mayor brío de la Municipalidad de Valparaíso, se efectuará entre el 13 de octubre y el 19 de diciembre el Primer Salón de Fotografía y Cine Amateur Nacional. Este Primer Salón de Fotografía y Cine Amateur, que cuenta con el patrocinio de la Municipalidad de Valparaíso, se efectuará en el salón de la Feria del Mar, entre el 13 de octubre y el 19 de diciembre.

CALENDARIO DEL MES

El interés que se despertó esta iniciativa por parte de la ciudadanía, se refleja en el gran número de visitantes que se esperan en el salón de la Feria del Mar, entre el 13 de octubre y el 19 de diciembre.

JURADO: 3, 4 y 5 de

El jurado de la competencia de fotografía y cine amateur, se conforma de la siguiente manera: 3.º premio, señor Carlos Nieves; 4.º premio, señor Carlos Choymanes Harby; 5.º premio, señor Fernando Powell.

TEMAS PARA BLANCO Y NEGRO, PRINTON Y COLOR

Los temas para blanco y negro, printon y color, serán los siguientes: 1.º premio, señor Carlos Nieves; 2.º premio, señor Carlos Choymanes Harby; 3.º premio, señor Fernando Powell.

NOTA

Se recuerda a los señores que deseen participar en el concurso, que deben enviar sus trabajos antes del 13 de octubre.

CABILDO ABIERTO EN LAS BARRANCO

En cumplimiento de instrucciones del Comando en Jefe de la Armada, se celebró el Cabildo Abierto en las Barrancas, el día 11 de agosto, a las 10.00 horas, en el salón de la Feria del Mar, para la presentación de los trabajos de fotografía y cine amateur.

CONCEPCION: Se reintegraron a clases estudiantes universitarios

CONCEPCION.— A las 8.30 horas de ayer, los 240 estudiantes universitarios de Concepción se reintegraron a clases, luego de haber declarado el viernes pasado un paro de enseñanza al movimiento que mantienen los trabajadores de Huachipato.

NUEVO DIRECTORIO eligió Asociación de Pesca y Caza

VALPARAISO.— Con la asistencia de la casi totalidad de los funcionarios del Departamento de Pesca y Caza, se llevó a efecto la elección de la Directiva Nacional de la Asociación que agrupa al personal de dicha repartición.

CONCEPCION: Se reintegraron a clases estudiantes universitarios

CONCEPCION.— A las 8.30 horas de ayer, los 240 estudiantes universitarios de Concepción se reintegraron a clases, luego de haber declarado el viernes pasado un paro de enseñanza al movimiento que mantienen los trabajadores de Huachipato.

SERVICIO DE SEGURO SOCIAL

POSTULANTES SELECCIONADOS PARA OPTAR A 720 VIVIENDAS DE LA POBLACION "SAN JOAQUIN"

EL H. CONSEJO DEL SERVICIO DE SEGURO SOCIAL EN SESION N.º 36 DEL 14 DE AGOSTO DE 1961, SELECCIONA A LOS SIGUIENTES IMPONENTES CONFORME A LAS NORMAS DEL D.S. N.º 772 PARA OPTAR A LA ADQUISICION DE 720 VIVIENDAS DE LA POBLACION "SAN JOAQUIN" DE SANTIAGO:

No. Ord.	No. Ins.	Nombre	Pte.	No. Ord.	No. Ins.	Nombre	Pte.
1	1	Agüero, Carlos, Luis	431	311	311	Valenzuela, María, José	439
2	2	Alonso, Inés, Alberto	431	312	312	Valladares, María, José	439
3	3	Barrera, María, Elvira	431	313	313	Valladares, María, José	439
4	4	Campos, Gonzalo, Luis Atillano	431	314	314	Valladares, María, José	439
5	5	Castillo, Gonzalo, Juan Francisco	431	315	315	Valladares, María, José	439
6	6	Pizarro, Pizarro, Roberto	431	316	316	Valladares, María, José	439
7	7	Chaves, Sandra, Oscar	431	317	317	Valladares, María, José	439
8	8	Pardo, Pardo, Jovina	431	318	318	Valladares, María, José	439
9	9	Sepúlveda, Pardo, Lorenzo	431	319	319	Valladares, María, José	439
10	10	Piñero del Aguayo, Víctor Manuel	431	320	320	Valladares, María, José	439
11	11	Bascuñán, Campos, Mario	431	321	321	Valladares, María, José	439
12	12	Caviera, Pacheco, Guillermo	431	322	322	Valladares, María, José	439
13	13	Romero Villalón, Demofila	431	323	323	Valladares, María, José	439
14	14	Montiel Carcamo, Luis	431	324	324	Valladares, María, José	439
15	15	Molina, Osvaldo	431	325	325	Valladares, María, José	439
16	16	Tobar, Calvez, Isabel	431	326	326	Valladares, María, José	439
17	17	Tapia, Leiva, Edmundo	431	327	327	Valladares, María, José	439
18	18	Durán Peña, Hector Hugo	431	328	328	Valladares, María, José	439
19	19	Fuentes Lira, Hector	431	329	329	Valladares, María, José	439
20	20	González Rubio, Isolina	431	330	330	Valladares, María, José	439
21	21	Jiménez, Montañez, Emilio	431	331	331	Valladares, María, José	439
22	22	Muñoz, Isabella, Angel María	431	332	332	Valladares, María, José	439
23	23	Gajardo, Valenzuela, Berta	431	333	333	Valladares, María, José	439
24	24	González, Saez, Félix	431	334	334	Valladares, María, José	439
25	25	Tamayo, Guadalupe, Jaime	431	335	335	Valladares, María, José	439
26	26	Cordero, Moysa, Pedro	431	336	336	Valladares, María, José	439
27	27	Segura, Aguirre, Carmen	431	337	337	Valladares, María, José	439
28	28	Santos, Santos, Victorino	431	338	338	Valladares, María, José	439
29	29	Puentes, Chamorro, Luis Humberto J.	431	339	339	Valladares, María, José	439
30	30	López, Jiménez, Raúl	431	340	340	Valladares, María, José	439
31	31	Valdes, Bruno, Alfonso	431	341	341	Valladares, María, José	439
32	32	Madariaga, Millacari, Victoria	431	342	342	Valladares, María, José	439
33	33	Pinto, Pinto, Luis Alfredo	431	343	343	Valladares, María, José	439
34	34	Acavedo, Díaz, Otilia	431	344	344	Valladares, María, José	439
35	35	Venegas, Aranda, Sara	431	345	345	Valladares, María, José	439
36	36	Caroca, Cariz, María Ester	431	346	346	Valladares, María, José	439
37	37	Alcaraz, Saez, Herminda	431	347	347	Valladares, María, José	439
38	38	Feldman, Calderón, Carlos	431	348	348	Valladares, María, José	439
39	39	Soto, Suárez, Francisco Heriberto	431	349	349	Valladares, María, José	439
40	40	Flores, Muñoz, Enrique	431	350	350	Valladares, María, José	439
41	41	Mella, Quijada, María	431	351	351	Valladares, María, José	439
42	42	Ramírez, Padilla, Moisés	431	352	352	Valladares, María, José	439
43	43	Rodríguez, Donoso, Domingo Enrique	431	353	353	Valladares, María, José	439
44	44	Uribe, Uribe, Jorge	431	354	354	Valladares, María, José	439
45	45	Urrutia, Moysa, Aida	431	355	355	Valladares, María, José	439
46	46	González, Herrera, Luis	431	356	356	Valladares, María, José	439
47	47	Martínez, Triviño, Alejandro	431	357	357	Valladares, María, José	439
48	48	Soto, Aravena, María Mercedes	431	358	358	Valladares, María, José	439
49	49	Lepin, Carillo, Francisco	431	359	359	Valladares, María, José	439
50	50	López, Cortes, Pedro	431	360	360	Valladares, María, José	439
51	51	Rojas, Ramírez, Manuel	431	361	361	Valladares, María, José	439
52	52	Oliveras, Contreras, José Benito	431	362	362	Valladares, María, José	439
53	53	López, Espinoza, Miguel	431	363	363	Valladares, María, José	439
54	54	Boy, Pérez, Elias	431	364	364	Valladares, María, José	439
55	55	Jara, Guzmán, Juan	431	365	365	Valladares, María, José	439
56	56	Mella, Poblete, Blanca	431	366	366	Valladares, María, José	439
57	57	Albornoz, Albornoz, Hilda del C.	431	367	367	Valladares, María, José	439
58	58	Pozo, Jiménez, Juan	431	368	368	Valladares, María, José	439
59	59	Falcón, Manríquez, Carlos	431	369	369	Valladares, María, José	439
60	60	Carro, González, Juan	431	370	370	Valladares, María, José	439
61	61	Loyola, Novoa, Jorge	431	371	371	Valladares, María, José	439
62	62	González, Duque, Manuel	431	372	372	Valladares, María, José	439
63	63	Muñoz, Soto, Eduardo Sergio	431	373	373	Valladares, María, José	439
64	64	Valdes, Bruno, Alfonso	431	374	374	Valladares, María, José	439
65	65	Valdes, Bruno, Alfonso	431	375	375	Valladares, María, José	439
66	66	Valdes, Bruno, Alfonso	431	376	376	Valladares, María, José	439
67	67	Valdes, Bruno, Alfonso	431	377	377	Valladares, María, José	439
68	68	Valdes, Bruno, Alfonso	431	378	378	Valladares, María, José	439
69	69	Valdes, Bruno, Alfonso	431	379	379	Valladares, María, José	439
70	70	Valdes, Bruno, Alfonso	431	380	380	Valladares, María, José	439
71	71	Valdes, Bruno, Alfonso	431	381	381	Valladares, María, José	439
72	72	Valdes, Bruno, Alfonso	431	382	382	Valladares, María, José	439
73	73	Valdes, Bruno, Alfonso	431	383	383	Valladares, María, José	439
74	74	Valdes, Bruno, Alfonso	431	384	384	Valladares, María, José	439
75	75	Valdes, Bruno, Alfonso	431	385	385	Valladares, María, José	439
76	76	Valdes, Bruno, Alfonso	431	386	386	Valladares, María, José	439
77	77	Valdes, Bruno, Alfonso	431	387	387	Valladares, María, José	439
78	78	Valdes, Bruno, Alfonso	431	388	388	Valladares, María, José	439
79	79	Valdes, Bruno, Alfonso	431	389	389	Valladares, María, José	439
80	80	Valdes, Bruno, Alfonso	431	390	390	Valladares, María, José	439
81	81	Valdes, Bruno, Alfonso	431	391	391	Valladares, María, José	439
82	82	Valdes, Bruno, Alfonso	431	392	392	Valladares, María, José	439
83	83	Valdes, Bruno, Alfonso	431	393	393	Valladares, María, José	439
84	84	Valdes, Bruno, Alfonso	431	394	394	Valladares, María, José	439
85	85	Valdes, Bruno, Alfonso	431	395	395	Valladares, María, José	439
86	86	Valdes, Bruno, Alfonso	431	396	396	Valladares, María, José	439
87	87	Valdes, Bruno, Alfonso	431	397	397	Valladares, María, José	439
88	88	Valdes, Bruno, Alfonso	431	398	398	Valladares, María, José	439
89	89	Valdes, Bruno, Alfonso	431	399	399	Valladares, María, José	439
90	90	Valdes, Bruno, Alfonso	431	400	400	Valladares, María, José	439
91	91	Valdes, Bruno, Alfonso	431	401	401	Valladares, María, José	439
92	92	Valdes, Bruno, Alfonso	431	402	402	Valladares, María, José	439
93	93	Valdes, Bruno, Alfonso	431	403	403	Valladares, María, José	439
94	94	Valdes, Bruno, Alfonso	431	404	404	Valladares, María, José	439
95	95	Valdes, Bruno, Alfonso	431	405	405	Valladares, María, José	439
96	96	Valdes, Bruno, Alfonso	431	406	406	Valladares, María, José	439
97	97	Valdes, Bruno, Alfonso	431	407	407	Valladares, María, José	439
98	98	Valdes, Bruno, Alfonso	431	408	408	Valladares, María, José	439
99	99	Valdes, Bruno, Alfonso	431	409	409	Valladares, María, José	439
100	100	Valdes, Bruno, Alfonso	431	410	410	Valladares, María, José	439

LOS IMPONENTES INDICADOS EN LA NOMINA PRECEDENTE DEREN PRESENTARSE DE INMEDIATO AL SUBDEPARTAMENTO DE PROPIEDADES, UBICADO EN AGUSTO 15, 1961, PISO 3.º, PARA CUMPLIR LOS ULTIMOS REQUISITOS REGLAMENTARIOS Y RECIBIR LAS INSTRUCCIONES RELACIONADAS CON LA ENTREGA DE SUS VIVIENDAS.

LOS ASUREADOS QUE SE INSCRIBIERON Y NO FIGUREN EN LA NOMINA ANTES CITADA, PODRAN DEDUCIR RECLAMACION FUNDADA EN UN PLAZO DE 10 DIAS, A CONTAR DESDE LA FECHA DE PUBLICACION DEL PRESENTE AVISO, LA QUE DEBEN FORMALIZAR EN LAS OFICINAS DEL SUBDEPARTAMENTO DE PROPIEDADES.

EL SERVICIO DE SEGURO SOCIAL DISTRIBUIRA LAS CASAS EN RELACION DIRECTA CON LAS RENTAS Y CARGAS FAMILIARES DE LOS INTERESADOS. EL SERVICIO DE SEGURO SOCIAL DEJA CONSTANCIA QUE LA SELECCION SE HA HECHO ATENDIENDO EXCLUSIVAMENTE A LOS DIFERENTES FACTORES QUE CONFORMAN EL PUNTAJE DE ACUERDO A LAS NORMAS LEGALES Y REGLAMENTARIAS EN VIGENCIA, EVITANDO TODA CONSIDERACION AJENA.

EL DIRECTOR GENERAL

ESTA TARDE EN EL ESTADIO NACIONAL:

Clásico universitario: arte y fútbol

● Nuevos resortes técnicos le otorgarán al tradicional espectáculo un brillo extraordinario. ● Especial actuación de la Gran Banda Naval y de la Escuela Militar. ● Inusitado interés despierta el partido entre ambos cuadros estudiantiles. ● A las 13 horas comenzará el programa

El programa

El espectáculo de esta tarde se desarrollará de acuerdo al siguiente programa:

- horas:
- 13.00 Actuación de la Gran Banda Naval.
 - 14.00 Presentación y desfile de la Escuela Militar con banda instrumental de guerra, en homenaje al Procer Bernardo O'Higgins.
 - 14.30 Alegoría de la Copa del Mundo, bajo la dirección de Rodolfo Soto.
 - 16.00 Continuación del match de fútbol: U. de Chile con U. Católica.

Caupolicán ganó a Valdebenito, 6-3

En los partidos que se jugaron ayer por el torneo de la Asociación de Fútbol de Santiago, los resultados fueron los siguientes, para el primer, segundo y tercer equipo de cada uno: Mademsa con CIC, 2-1; 1-3 y 1-2; Almirante Latorre con Copal, 0-4, 0-2 y 2-4; Ilharreborde con Estrella, 1-1, 1-1 y 0-0; Unión Condell con Progreso, 2-1, 1-1 y 4-1; Gimnástico Prat con La Cruz, 1-1, 1-1, 3-3; Vía Hermosa con Portin Macpoco, 2-1, 2-2 y 2-0; Lautaro con Banfield, 2-3, 0-0 y 0-0; México Central con Madeco, 2-2, 1-3 y 2-4; Caupolicán con Valdebenito, 6-3, 1-3 y 3-1; Liverpool Wauquerana con Riondizzone, 1-1, 1-1 y 1-0; Libertad con Albión, 2-3, 2-1 y 0-1; Unión Arauco con Everton, 4-0, 4-1 y 0-0; y Carlos Walker con Germinal, 1-0, 1-0 y 2-1.

UN CLASICO DISTINTO

El tema: una alegoría al Campeonato Mundial de Fútbol y la actuación aúna del espectáculo, con desaparecimiento de esta tarde sea distinto a los anteriores. Según lo proyectado por Soto, la base, lo modular de la presentación será un homenaje al torneo mundial que ha organizado Chile. En el desarrollo de la idea, se mostrará el boato de la celebración inaugural, viéndose luego en la cancha a los 16 finalistas con sus respectivos uniformes. En el montaje de la escena, se ha buscado tocar resortes nuevos de espectacularidad y brillo insuspechados. A la par de esto y para otorgarle a la idea una mayor significación, entrarán en acción no menos de 400 personas, entre ellas 100 jovencitas que representarán alegóricamente a los 96 países afiliados a la FIFA. Actuará también en el transcurso de la "obra" la Gran Banda Naval, por sí sola, un espectáculo extraordinario. Junto a ella y en la búsqueda incesante de golpes de efecto, los recursos de artefactos encarnados especialmente a Alemania ponchido por Soto, el Clásico Universitario Diurno 1961 tendrá una categoría hasta ahora no vista, en la que se pondrán en juego recursos técnicos nuevos, sugerentes por su calidad artística, con el aporte especial de la música, sin desconcentrar también la posibilidad de crear algún personaje al estilo del recordado "Pillín".

EL FUTBOL

Lo dicho en cuanto al espectáculo, a la presentación, al aporte artístico. Demos un poco vuelta la hoja y miremos lo otro: al fútbol, al partido mismo. Nunca como hasta ahora tendrá el tradicional juego una importancia e interés tan especial ni tanto protagonismo a ambos rivales salir del campo victoriosos. La posición en la tabla señala una equiparidad de puntos y de posibilidades. La U. de Chile, con 17 puntos, su contendor, subterfugio con 16, ha caído una vez ante Palestino, 2x1, frente a Colo Colo 3x0. El cuadro de Alamos ha marcado 23 goles y su valla ha sido batida en 10 oportunidades, teniendo con ello la defensa de mejor rendimiento. La U. Católica se ha visto superada en el ataque; 23 goles, pero su defensa ha recibido 15 tantos. Esto dicen los números, pero es poco o nada como el desarrollo de un valiente. En los clásicos adelantar un pronóstico es un albur tremendo. Gana cualquiera y así lo ha dejado muy bien establecido la historia de ellos. Sin embargo, a título de recuerdo, diremos que hace 5 años que la U. de Chile no pierde frente a su adversario tradicional. Tampoco significa mucho, ya que lo que no pudo ser en ese período de tiempo puede perfectamente producirse en el futuro. Así lo esperan los muchachos de Mociola, en abstracción al pensamiento y anhelo de los que dirige Luis Alamos.

CONCENTRADOS

Titulares y reservas de ambos cuadros se han concentrado para este esperado partido. La U. de Chile en las Vertientes, apenas finalizado el match con Audax, La U. C. está desde el sábado en el Hotel Pacifico, de Algarrobo. Los muchachos de la U. C., por indicación del entrenador Miguel Mociola, no han hablado de fútbol y se han limitado a jugar un campeonato de damas, oír radio y leer las revistas por las playas vecinas al lugar de concentración. Aver hicieron la caminata a más larga, Algarrobo-El Quisco, en vuelta. El equipo no sufrirá variaciones con relación al que derrotó a Ferrobádminton. Volverán a Santiago hoy, a las 9.30 horas, para almorzar alrededor de las 12 horas en el Estadio Santa Rosa, de Las Condes. La U. mantuvo en descanso a todos los jugadores que actuaron ante Audax Italiano. Sólo entrenaron ayer Musso, Campos, Navarro, Pacheco y Sánchez. La actividad principal ha sido caminar, leer y jugar. Todo el plantel vino ayer a Santiago al Teatro Opera, para reformar de inmediato a la concentración, en la que permanecerán hasta hoy, a las 11 horas.

LOS EQUIPOS

Salvo modificaciones de última hora, los entrenadores han anunciado que sus equipos alinearán esta tarde en la forma siguiente:

U. DE CHILE:		U. CATOLICA:	
(1) Astorga	(4) Navarro	(1) Palestino	(4) Palestino
(2) Eyzaguirre	(5) Donoso	(2) Palestino	(5) Palestino
(3) Contreras	(6) Sepúlveda	(3) Palestino	(6) Palestino
(7) Ibarra	(7) Godoy	(7) Palestino	(7) Palestino
(8) Alvarez	(8) Ramirez	(8) Palestino	(8) Palestino
(9) Foulhoux	(9) Soto	(9) Palestino	(9) Palestino
(10) Trillini	(10) Olivares	(10) Palestino	(10) Palestino
(11) Valdes	(11) Villarroel	(11) Palestino	(11) Palestino
	(12) Behrens		(12) Palestino



CON ESTE EQUIPO alineó Universidad Católica en su último match ante Ferrobádminton. Según lo anunció Mociola, será el mismo que hoy enfrente a la "U".

Recia faena de Roberto Lobos en la prueba de suficiencia

Torneo "Proceres de América" prosigue el jueves en el ring del Caupolicán. Gran estado físico de Jofré para su match con Arias. Caldwell pelea con el español Cárdenas; Burrull derrotó por K. O. al desafiante Lloyd



(1) Con un boxeo recio, de ataque sostenido, golpeando de preferencia al cuerpo, el campeón chileno Roberto Lobos, pasó muy bien la prueba de suficiencia que rindió ayer para el match que sostendrá el viernes próximo, en el Caupolicán, con Abelardo Sire. "Peludero" trabajó, inicialmente, dos rounds de guantes con Claudio Barrientos. Fueron dos períodos de faena permanente. Potente, seguro, abalanzándose en su izquierda en gancho y hook, el campeón forzó la lucha en la media distancia. Barrientos, sincronizando bien sus movimientos, se desplazó de un lado a otro para responder con la derecha directa y la izquierda en cross. Todo esto, en un ritmo intenso, por momentos, muy recio. Cuando los pugilistas pretendieron ir al clinch el presidente de la Federación, Fernando Fantini, recordando sus tiempos en que



Abelardo Sire se vio bastante bien en su presentación cumplida ante la Comisión de Boxeo Profesional. En la nota gráfica aparece haciendo guantes con el uruguayo Román, que lo exigió bastante.

enredada que hiciera con Cornejo, se le retendrá la bola de su premio. Quiroga, aseguró que su pelea con Román, de esta manera el programa completo quedó así:

4 rounds, Fernando Hernández con Voltaire Vázquez; 8 rounds, Sergio Guerra con Manuel Cárdenas; 10 rounds, Manuel Hernández con Pedro Quiroga, y 10 rounds, Roberto Lobos con Abelardo Sire.

Con singular éxito se ha venido desarrollando uno de los más importantes torneos latinoamericanos denominado Proceres de América, que ha organizado la Asociación Santiago de Boxeo en celebración de sus 41 años de existencia en el viril deporte de los puños. El costo de los excesivos gastos que demanda la organización, y otros detalles que marginan el torneo, hacen que el esfuerzo realizado por el dirigente del boxeo santiaguino sea bien comprendido por los hinchas a este deporte, que han tenido la oportunidad de conocer algunos campeones de los países que nos visitan y otros nuevos elementos que, por su capacidad ya demostrada en las anteriores rondas, puedan llegar a clasificarse no sólo en este certamen, seguramente lo harán en breve en el profesionalismo. La etapa anunciada para el jueves próximo en el estadio del Caupolicán, comprende seis peleas interesantes.



Conjunto que representa a la Asociación Ferroviaria en el Torneo "Proceres de América". El jueves hay una nueva etapa, con la actuación de varios valores. El equipo ferrocarrilero está dirigido por Hector Rodriguez.

SEGUNDA SECCION



Muy recuperado, puede ser determinante en la actuación de la defensa laica. Marcará a Foulhoux.

CLASICO POR LA CORPORACION

Después de la cancha y los vestuarios, ofrecerán notas y reportajes Raúl Prado y Ernesto Wschler. Las impresiones de los jugadores de los dos cuadros serán captadas por César Cané y Patricio Romero. La dirección del programa así, como el relato del match estará a cargo de Hernán Solís.

Polla del Futbol LA NACION CAMPEONATO PROFESIONAL 1961

PARTIDO CLAVE	
DUODECIMA FECHA	
U. Española	U. de Chile

A. Italiano	Everton
Wanderers	O'Higgins
Bangers	S. Morning
Colo Colo	San Luis
Petro	Palestino
Green Cross	U. Católica



¡TENGALA HOY! DE NUESTROS 300 PLANES DE VENTA HAY UNO QUE LE CONVIENE A UD.

NIETO AUTOS AV. BULNES 194 SANTIAGO

BASES EN LA PAG. 18

YA LLECO' SU MAJESTAD GOL KING!!

DISTRIBUIDOR EXCLUSIVO PARA: TALCA - LINARES - MAULE. SERGIO ABDALA GONZALEZ. I SUR 1759. TALCA

EN GIMNASIO NATANIEL:

JORNADA DE INTERES OFRECE EL
BASQUET: COLO COLO-L. MARAMBIOInternacional y Universidad Técnica animan el pre-
liminar de la reunión matinal de hoy

Jornada de atracción ofrece el básquetbol matutino en el Gimnasio Nataniel, al cumplirse en la mañana de hoy, la segunda etapa de la sexta fecha del Campeonato Oficial de Santiago. En el programa doble se miden los quintetos de Internacional con U. Técnica, en el preliminar, y Colo Colo con Luis Marambio, en el fondo. Tanto en el primero como en el segundo partido, se pone frente a frente, a rivales de parecida capacidad.

INTERNACIONAL CON
U. TÉCNICA

El renovado equipo de Internacional, ha conseguido 2 victorias en cinco partidos jugados, al paso que su ocasional rival, en el mismo número de encuentros, no consiguió victoria alguna. En el match de hoy, ambos equipos buscan mejorar su colocación y de paso pueden ofrecer una lucha equiparada y vistosa, ya que en los dos equipos hay figuras de calidad y además cuentan con entrenadores capacitados, que saben dirigir.

COLO COLO CON
LUIS MARAMBIO

En igualdad de condiciones entrarán a luchar por el triunfo los equipos de Colo Colo y Luis Marambio, ya que los dos tienen los mismos puntos, cuatro en cada partido jugados. Por este motivo, la contienda entre ellos puede ser de interesantes alternativas. El cuadro albo viene prestigiado con un cuadrangular jugado en Concepción y su cómoda victoria sobre Audax Italiano en la fecha pasada. Los negros, de Quinta Normal, de irregular campaña en esta temporada, esperan conseguir un triunfo que los coloque entre los primeros. To-

do esto servirá para el colorido que seguramente tendrá el match que debe iniciarse a las 11 horas.

CARTELERA
DEPORTIVA

Los siguientes espectáculos deportivos fueron programados para hoy en escenarios de Santiago y provincias.

ATLETISMO

VALPARAISO.— 11 horas: Maratón Cultural, prueba pedestre internacional, organizada por el Centro de Cultura Física de Viña del Mar.

ESTADIO INST. EDUCACION FISICA.— Competencia Inter Facultades de la Universidad de Chile, 9.30 hrs.: Pruebas de velocidad, saltos, lanzamientos y posta suca.

BASQUETBOL

División de Honor, 6a. fecha)
GIMNASIO NATANIEL.— 9.45 horas: Internacional-Universidad Técnica; 10.45: Colo Colo-Luis Marambio.

ESQUI

FARELONES.— 9 horas: Primera etapa del Campeonato Nacional de Esquí. Slalom para infantiles y juveniles, damas y varones; Prueba de salto, para todas las categorías.

FUTBOL PROFESIONAL
División de Honor, 13a. fecha)
ESTADIO NACIONAL.— 16.16 horas: Universidad Católica-Universidad de Chile.

GOLF

CLUB DE LEONES.— 8.30 horas: Etapa final del Campeonato Abierto "Copa Perdi". Se juegan 36 hoyos best ball.

MOTOCICLISMO

ESTADIO SAN MIGUEL.— 14.30 horas: Torneo de Moto Cross por el Campeonato de Chile. Contienda por damas y señoras de 75, 150 y 250 cc. de cilindrada. Carreras de motocicletas y "timehans".

TENIS

ESTADIO SANTA ROSA.— 9.30 horas: Partidos finales del Campeonato Nacional Juvenil de Tenis, categorías infantil, intermedia y juvenil.



ACTUA HOY.— Cristina Faúndez, la excelente alumna del Liceo 2, que competirá en el torneo que se realiza en la mañana en el Estadio de Universidad Técnica.

Atletismo femenino se hará
en Estadio de la U. Técnica

Ultima etapa del torneo de la "U"

Un interesante programa de atletismo para alumnas de enseñanza comercial y técnica, al que se ha invitado a las del Liceo Juan A. Ríos y N.º 2, realizará esta mañana en su estadio de Avenida Ecuador, la Universidad Técnica del Estado.

En el programa para categorías mayores y menores, intervendrán atletas nacidas hasta 1945 y 1946, respectivamente, pero sólo en tres pruebas. Especial interés alcanzará el desarrollo de la competencia, por la oportunidad de adquirir las condiciones que debían en el atletismo, bien preparadas por los diversos entrenadores. También, las de los últimos colegios indicados, que tan buena actuación tuvieron en el reciente torneo para establecimientos fiscales y que ganó el último.

PROGRAMA.— Las pruebas se cumplirán en el siguiente orden:
9.30 horas: series de 100 metros; 10. series 60 metros y largo mayores;
10.30: alto, menores; bala, mayores y final 100 metros, mayores; 11 horas, largo menores, alto, mayores; disco, mayores; jabalina, menores y final 60 metros, menores;
11.15: posta 5 x 80, mayores, 11.45: 8 x 50 metros, menores.

RES.— **V. NUSOA.**— Universidad de Chile, realizará en el estadio del Instituto de Educación Física la última etapa del torneo interfacultades, con intervención de los equipos de Ingeniería, Arquitectura, Pedagogía, Leyes y Artes Aplicadas. El programa incluye 100, 400 y 1.500 metros; saltos largo y alto; jabalina y bala y posta suca.



TENDRAN DURO TRABAJO: Pacheco y Acuña, eficientes defensores de Colo Colo, equipo que hoy enfrenta en el Gimnasio Nataniel, al siempre temible Luis Marambio. Los jugadores albos vienen cumpliendo muy buena campaña.

EMILIO ESPINOZA SE
RETIRO DEL FUTBOL

El jugador argentino que tras larga campaña en nuestras canchas estaba actuando en Schwager, sufrió una afección a la vista. Sería lesión de Jorge Toro. Hoy se pone fin a la 1a. rueda del Regional sureño. Se reinician muchas las prácticas de la selección nacional

Emilio Espinoza, delantero argentino muy conocido de la afición chilena fue objeto de un cálido homenaje público en la reciente fecha del regional sureño, con motivo de alejarse de la práctica del fútbol. Espinoza militaba hasta hace poco en Schwager, equipo del cual era puntero, pero debido a una afección a la vista, decidió retirarse de las canchas. Viene a radicarse nuevamente a la capital, donde tiene muchos y buenos amigos, por sus dotes de excelente compañero.

(1) Mejoraron los lesionados de Green Cross, Musumeci, Drusnik, Carrasco y García. Pero por el momento, ninguno se halla en la plenitud de sus condiciones físicas.

(2) José Miranda, zaguero de Unión Española, está listo para reaparecer, cuando la dirección técnica del equipo hispano lo estime conveniente.

(3) Pese a que el directorio de Rangers le retiró la confianza al entrenador Omar Cabral, se sigue rumoreando que habrá cambio de coach en el equipo táquino.

(4) José Fernández, delantero de Palestino, se halla resentido, a raíz de un accidente que sufrió con Cantastore de Rangers, en el match jugado en Talca.

(5) Raúl Sánchez, back center de Wanderers, reintegrará esta semana sus entrenamientos de cancha, luego de larga ausencia, motivada por la fractura que sufrió en un pie, debido a que pisó mal en un hoyo de la Plaza Victoria de Valparaíso.

(6) Fernández, Cortés y Aguilera están entrenando con mucho entusiasmo en Audax. Es muy posible que más de alguno de ellos reaparezca en el próximo match de los Itálicos con Everton.

(7) José García, zaguero derecho de Palestino, se está recuperando de la lesión que lo ha mantenido alejado de las canchas. Giambartolomei, arquero del mismo equipo, quedó resentido después del match con Colo Colo.

(8) Jorge Lucio, mediocentro de U. Católica, sigue entusiasmado a raíz de su afección a una rodilla. Tiene para varios días de descanso.

(9) Esta tarde, con el encuentro Naval-Gente de Mar, se pondrá término en Talcahuano a la primera rueda del torneo regional sureño. Del resultado de este encuentro depende la ubicación que queden varios equipos que marchan en los primeros lugares de la tabla. Por cierto que los más esperan la caída del puntero e invitado Naval.

(10) Carlos Cubillos, mediocentro de Santiago, quedó muy lesionado de una pierna, en el encuentro con Wanderers. Deberá descansar y, por lo tanto, la presencia de Poretti es casi imprescindible en el cuadro autobusero, pese



Futbolerasías

a que éste también ha estado desgastado.

(1) La lesión de Jorge Toro, crack de Colo Colo, puede ser más seria de lo que se piensa. Su afección a un tobillo ha resultado demasiado rebelde.

(2) Coloma volvería al arco de Ferrobádminton, ya más recuperado, física y anímicamente. En cuanto a Molina, su desgasto no le permitió jugar frente a U. Católica, pero lo puede hacer en el match con Palestino.

(3) Giarrizzo, delantero argentino de Everton, está listo para reaparecer en el equipo viamarino. Es muy probable que juegue en el match de los oro y cielo con Audax.

(4) Caupolicán Peña y Oscar Montalva, zagueros de Colo Colo, se hallan en buenas condiciones. Han estado fuera del equipo, sólo porque la saga alba, hasta antes del match con Palestino, había estado caminando muy bien.

(5) Mañana se reinician los entrenamientos de la Selección Nacional. Con este motivo se efectuará un match de camaradería en la Escuela de Fútbol "Juan Pinto Durán", y se realizará el acto de entrega de placas recordatorias a los seleccionados que jugaron en los recientes partidos internacionales.

(6) La Comisión Técnica de la Selección Nacional está avanzando los cálculos económicos, para el financiamiento de su plan de preparación, hasta el Mundial. Primero conocerá de este plan el directorio, y luego el Consejo de la Asociación Central.

(7) El lunes próximo, el Consejo de la Asociación Central celebrará una reunión extraordinaria, en la que, de preferencia, se hablará del Comité de Arbitros y, por ende, del problema arbitral.

(8) Se rumorea de la renuncia del Comité de Arbitros, ante la inminente censura que sería objeto por parte de algunos clubes, a raíz de sus recientes poco justas determinaciones.

(9) San Luis pedirá un préstamo a la Asociación Central, a fin de solucionar su difícil situación económica. La solicitud del club chilotano contará con el respaldo de las posibles utilidades que dejará el Campeonato Mundial.

(10) Roberto Rodríguez, mediocentro de O'Higgins, está listo para reaparecer en el equipo celeste. Ya rumorea de su operación a un pie.

(11) A dos turnos comenzarán a trabajar en el Estadio Montemar de Colo Colo, tramitando el préstamo que, para la terminación de su primera parte (50 mil personas), le concedió el Banco de Estado al club colocolino.



LE DIO ADIOS AL FUTBOL.— Emilio Espinoza, el correcto jugador argentino, que tras actuar en varias temporadas en el fútbol profesional se fue al regional sureño, colgó los botines.

Un millón para el ganador del
Gran Premio Automóvil Club

Fue fijada escala de premios de la carrera Santiago-La Serena-Viña del Mar-Valparaíso-Santiago

Ha quedado confeccionada por la Comisión Deportiva del Automóvil Club de Chile, la escala de premios que regirá, tanto para la Categoría Turismo en Carretera, Fuerza Limitada, como la Categoría Carrozados en la Carretera Santiago-La Serena-Viña del Mar-Santiago, prueba a realizarse entre el 1.º y el 3.º de septiembre próximo, bajo el nombre "Gran Premio Automóvil Club de Chile".

Dicha escala es la que sigue:

Categoría Turismo en Carretera

Al 1.º	1.000
Al 2.º	500
Al 3.º	200
Al 4.º	150
Al 5.º	80

También en esta categoría se consulta un premio especial de \$ 100 al no ganador mejor clasificado.

Categoría Carrozados "Standard"

Al 1.º, de la 1a. serie	\$ 200
Al 1.º, de la 2a. serie	200
Al 1.º, de la 3a. serie	200
Al 1.º, de la 4a. serie	200

Igualmente, para esta categoría se consultan \$ 200 en premios para los mejores tiempos.

La Comisión Deportiva del Automóvil Club de Chile se reunirá el jueves próximo, a fin de dar término a la elaboración del Reglamento que regirá la prueba.

XXVII TORNEO NACIONAL
DE ESQUI SE INICIA HOY

Favoritos los hermanos Vera y Zimmermann

Hoy se inicia en las canchas de Farellones, el Campeonato Nacional de Esquí, organizado por la Federación de este deporte, en el que participarán figuras extranjeras, como Zina, el flamante ganador del Kandahar de los Andes; el argentino Elras, de eficiente desempeño también; tres especialistas americanos y los más destacados defensores nacionales.

Entre ellos, Mario y Vicente Vera, que querrán superar su actuación de Portillo, con las contingencias que tuvieron allí; Hernán Boher, en iguales condiciones; Francisco Cortés, y Fernando Kariel, otro de los valores locales.

El Comité organizador, que preside Marcos Smirnov, con la colaboración de dirigentes como Francisco Necoches, secretario; Rector Belandier y Manuel Velasco; también los encargados de la parte técnica de los programas, Gonzalo Domínguez, Pablo Uribe y el árbitro Reinaldo Solari, tienen listos los múltiples detalles para que el torneo alcance el éxito de otros años.

SEIS ETAPAS

El programa se cumplirá en seis etapas, las que se iniciarán a las nueve horas, con el tradicional abanderamiento de la villa, y seguirán a las 14.30 horas con la ceremonia de inauguración, y a las 15 horas, los slaloms juvenil e infantil.

Finalmente, se realizarán las pruebas de saltos.

El torneo continuará ma-

ñana, a partir de las 14.30 horas, se llevará a efecto en el Estadio Municipal de San Miguel, paradero 11 de la Carretera, entrando por San Miguel, la reunión motociclista que ha organizado a beneficio de la Primera Compañía de Bomberos de esa comuna, el Santiago Moto Club.

Esta competencia, semifinal por el Campeonato de Chile en motocross, resulta decisiva para la definición del título entre los corredores que actúan en los primeros lugares del ranking de 1961 en las categorías 75, 150 y 250 centímetros cúbicos y la lucha por la definición de cada carrera, promete, pues, ser emocionante.

EL PROGRAMA

Se dará comienzo a la reunión con una primera prueba oficial por la semifinal del Campeonato de Chile en 75 centímetros cúbicos, categoría en la que el título parece estar asegurado al corredor Guillermo Muñoz, de Puente Alto, que lleva acumulados, con su último triunfo en San Mi-

Semifinal por el Campeonato
Nacional de Moto-Cross 1961

Tendrá lugar esta tarde, en San Miguel

Esta tarde, a partir de las 14.30 horas, se llevará a efecto en el Estadio Municipal de San Miguel, paradero 11 de la Carretera, entrando por San Miguel, la reunión motociclista que ha organizado a beneficio de la Primera Compañía de Bomberos de esa comuna, el Santiago Moto Club.

Esta competencia, semifinal por el Campeonato de Chile en motocross, resulta decisiva para la definición del título entre los corredores que actúan en los primeros lugares del ranking de 1961 en las categorías 75, 150 y 250 centímetros cúbicos y la lucha por la definición de cada carrera, promete, pues, ser emocionante.

EL PROGRAMA

Se dará comienzo a la reunión con una primera prueba oficial por la semifinal del Campeonato de Chile en 75 centímetros cúbicos, categoría en la que el título parece estar asegurado al corredor Guillermo Muñoz, de Puente Alto, que lleva acumulados, con su último triunfo en San Mi-

guel, 43 puntos y a quien sigue, con 19 puntos, Raúl Madrid, de Audax C. S. Italiano.

A continuación se definirá la prueba para máquinas de 150 centímetros cúbicos y en ella además de Pablo Gamberini y Winston Colvin se harán presentes, Edward Kausel, que el domingo último llegó segundo de Gamberini; Franco Campanoni, de Green Cross; Sergio Donoso, del Santiago Moto Club; y Miguel Pérez, de Puente Alto, que ocupan los primeros lugares en el ranking.

Como número de fondo vendrán las 30 vueltas para la categoría 250 cc., prueba en la cual Gamberini, con 29 puntos, tratará de desplazar del primer lugar a Kausel, con 22 puntos y, más atrás, Santiago Colvin, que acciona cuarto con 17 puntos, luchará, asimismo por superar a Jorge González, que lleva 10 en el ranking, con 20 puntos. También terciarán en la lucha Pietro Morales, crédito de Green Cross y Enrique Horta, de San Bernardo.

Preside la delegación, Ramón Leiva, miembro del directorio central del Club Deportivo de la U. Católica y como acompañantes viajan: Harry Rahusen y Alejandro Jacome, Pedro Voss y el árbitro Julio Zúñiga. Los entrenadores son Raúl López, de Basquetbol y Máximo Ruck, de Fútbol.

Gola del
Futbol
LA NACION

PREMIOS FINALES

- 1 Furgoneta "Thames", importada por Nieto Autos, Avenida Bulnes 194.
- 1 Motoneta "Vespa", importada por Nieto Autos, Avenida Bulnes 194.
- 1 Radio RCA, Victor.
- 1 Refrigerador Royal Friss, de fabricación FENSA.
- 1 Reloj "Omega", Constellation, importado por el señor Enrique Corral Pacheco.
- 1 Reloj pulsera "Tissot", automático, importado por el señor Enrique Corral Pacheco.
- 1 Máquina de coser "Alfa", de la Casa Enrique Palma, Estado 30.
- 1 Máquina de coser "Sylvania", de Casa Ordina, Alameda 2981.
- 1 Bicicleta "BH", española, de Casa Ordina, Alameda 2981.
- 1 Cámara fotográfica "Adox", de Casa Lobos, Agustinas 1070.
- 1 Máquina de escribir "Triumph", de Dimasol, Matías Cousiño 68.
- 1 Biblioteca de Relaciones Humanas, de Librería Renacimiento, Estado 50.
- 1 Receptor "Victory", de "Sintonía", San Antonio N.º 711.
- 1 Flash electrónico "Braun Hobby", de Alfredo Reifschneider, Agustinas 1151.
- 10 Equipos de fútbol completos (medias, zapatos, pantalón y bolsos), obsequio de ALONSO e HIJOS, de Alameda 2815.

BASES

- 1.-El lector deberá llenar el cupón, colocando en los espacios ad hoc los goles que estima que puede hacer cada equipo en los partidos que se indican y que corresponden a una misma fecha.
- 2.-Por cada partido acertado se le asignarán los puntos; pero si, además, acierta el número exacto de goles que hace cada uno de los equipos, se le asignarán otros tres puntos. Ejemplo: en un partido entre Colo Colo y Unión Española, en los espacios correspondientes el lector anota Colo 1 y Unión Española 0, y si el lector tiene dos puntos a su favor. Pero si el resultado es tal como lo ha señalado el lector, Colo 1 y Unión Española 0, el lector tiene 5 puntos a su favor: 3 por el partido acertado y 2 por el score exacto.
- 3.-Los cupones se recibirán en Santiago en el local central de LA NACION, hasta las 14 horas del sábado, además de los locales que se indican en estas mismas columnas, y en Valparaíso, en la agencia del diario, Avenida Blanco N.º 1161, hasta las 11 horas.
- 4.-Para que el lector tenga derecho a participar en el Concurso deberá acortar al partido clave (no importa que el score no sea exacto). Si no acorta el partido clave, aunque los otros seis partidos de la fecha sean exactos, el cupón NO PARTICIPARÁ EN EL CONCURSO.
- 5.-Si el cupón es enviado dentro de un sobre, el sobre, con resultado, deberá escribirse en el sobre su letra, clara, EN CASO CONTRARIO, NO SERÁ ABIERTO.
- 6.-Los cupones que obtengan 27 o más puntos, estarán a los premios semanales establecidos para esta fecha del campeonato. Por cierto que el mayor número obtendrá el premio de mayor valor, en su caso, el abono para el Mundial de Fútbol, y así sucesivamente, en orden descendente.
- 7.-Los cupones que obtengan más de 14 puntos, tendrán un rol general para participar en el gran sorteo de fin de año, con los premios anunciados en LA NACION. En este sorteo participarán también los cupones de 14 a 22 puntos, aun cuando hayan ganado premio en los sorteos semanales que se harán en cada una de las fechas.
- 8.-Los lectores podrán enviar cuantos cupones quieran y los resultados se publicarán a contar del match en LA NACION.

PREMIOS PARA LA 11ª FECHA

- 2 abonos para los 10 partidos del Campeonato Mundial.
- 1 Reloj pulsera de Casa Gabor, de Estado 51.
- 1 Materia de cocina completa, Fantuzzi.
- 1 Despertador "Jaz", importado por Enrique Corral Pacheco.
- Enteros de la Póla Chilena de Beneficencia, para el Sorteo del 27 de agosto.
- 1 Cámara fina de participaciones Netheo, de Alameda 2815.
- 1 Pelota de fútbol de "Alonso e Hijos", Alameda 2815.
- 1 Disco a elección, de Casa Ordina, Alameda 2981.
- 1 Delantal, a elección, fabricados por Julia Berta, San Antonio 559 y Diagonal Cervantes 684.
- Entradas para un cine en el centro. Cada entrada es válida para dos personas.
- 2 Frascos gigantes de Gominas Cristal "Verlos".

SE RECIBEN CUPONES EN SANTIAGO:

LA NACION, Agustinas N.º 1269, Casilla 81-D, hasta el día sábado, a las 14 horas.
SALMERIA "HANDY", de Jaime Corán, San Miguel 672-677, hasta el día sábado, a las 13 horas.
FARMACIA ANDRADE, Alameda 2902, hasta el día sábado, a las 13 horas.
CASIMIR "DON CHUNCHO", Santo Domingo 360, hasta el día sábado, a las 13 horas.
CALZADO "POSE", Alameda 755, hasta el día sábado, a las 13 horas.
NIETO AUTOS, Avenida Bulnes 194, hasta el día sábado, a las 13 horas.

VALPARAISO

CORRESPONSALIA DE "LA NACION", Avenida Bulnes N.º 1161, hasta el día sábado, a las 11 horas.

RANCAGUA

GASLISUR, Independencia número 457, de lunes a viernes, hasta las 19 horas.

RENGO

LIBRERIA "EL COMERCIO", Arturo Prat N.º 45, Lito y Enrique Estrada J. Ltda., de lunes a viernes, hasta las 19 horas.

SAN FERNANDO

AGENCIA "LA NACION", Manuel Rodríguez N.º 68, señora América Vargas, de lunes a viernes, hasta las 19 horas.

CURICO

CASA "MORAGA", Peña N.º 772, de lunes a viernes, hasta las 19 horas.

CUPONES EN PAGINAS 17 Y 19

Esto puede ser suyo

Participando en la Póla del Fútbol "LA NACION" 1961

Participando en la Póla del Fútbol "LA NACION" 1961

Participando en la Póla del Fútbol "LA NACION" 1961

Participando en la Póla del Fútbol "LA NACION" 1961

Participando en la Póla del Fútbol "LA NACION" 1961

Participando en la Póla del Fútbol "LA NACION" 1961

Participando en la Póla del Fútbol "LA NACION" 1961

Participando en la Póla del Fútbol "LA NACION" 1961

Participando en la Póla del Fútbol "LA NACION" 1961

Deportistas de la UC actuarán hoy en Mendoza

En básquetbol y fútbol

Las selecciones de básquetbol y fútbol de la Universidad Católica, viajaron ayer a la ciudad de Mendoza, con el fin de participar en sendos torneos triangulares organizados por la Universidad Nacional de Cuyo.

Junto a los deportistas universitarios chilenos y argentinos, competirán los uruguayos de la Universidad Federal de Montevideo.

Preside la delegación, Ramón Leiva, miembro del directorio central del Club Deportivo de la U. Católica y como acompañantes viajan: Harry Rahusen y Alejandro Jacome, Pedro Voss y el árbitro Julio Zúñiga. Los entrenadores son Raúl López, de Basquetbol y Máximo Ruck, de Fútbol.

Participando en la Póla del Fútbol "LA NACION" 1961

Participando en la Póla del Fútbol "LA NACION" 1961

Participando en la Póla del Fútbol "LA NACION" 1961

Participando en la Póla del Fútbol "LA NACION" 1961

Participando en la Póla del Fútbol "LA NACION" 1961

Esto puede ser suyo

Participando en la Póla del Fútbol "LA NACION" 1961

Participando en la Póla del Fútbol "LA NACION" 1961

Participando en la Póla del Fútbol "LA NACION" 1961

Participando en la Póla del Fútbol "LA NACION" 1961

Participando en la Póla del Fútbol "LA NACION" 1961

Participando en la Póla del Fútbol "LA NACION" 1961

Participando en la Póla del Fútbol "LA NACION" 1961

Participando en la Póla del Fútbol "LA NACION" 1961

Participando en la Póla del Fútbol "LA NACION" 1961

ARICA
POR SOLO \$ 23.12
BUSES MORANDE
HORAS DE SALIDA
SABADO 10 de la Mañana y
LUNES A LAS 10 DE LA MAÑANA
PORTUGAL 653 FON 397291

HIPOTROMBO Chile

Martes 15 de agosto de 1961

PRIMERA CARRERA - 1.300 metros - Condición - A las 7.45 horas.		
J. Sotomayor	1. A. Real	54.11
J. Sotomayor	2. A. Real	54.11
J. Sotomayor	3. A. Real	54.11
J. Sotomayor	4. A. Real	54.11
J. Sotomayor	5. A. Real	54.11
J. Sotomayor	6. A. Real	54.11
J. Sotomayor	7. A. Real	54.11
J. Sotomayor	8. A. Real	54.11
J. Sotomayor	9. A. Real	54.11
J. Sotomayor	10. A. Real	54.11
J. Sotomayor	11. A. Real	54.11
J. Sotomayor	12. A. Real	54.11
J. Sotomayor	13. A. Real	54.11
J. Sotomayor	14. A. Real	54.11
J. Sotomayor	15. A. Real	54.11
J. Sotomayor	16. A. Real	54.11
J. Sotomayor	17. A. Real	54.11
J. Sotomayor	18. A. Real	54.11
J. Sotomayor	19. A. Real	54.11
J. Sotomayor	20. A. Real	54.11

SEGUNDA CARRERA - 1.300 metros - Condición - A las 8.12 horas.		
J. Sotomayor	1. A. Real	54.11
J. Sotomayor	2. A. Real	54.11
J. Sotomayor	3. A. Real	54.11
J. Sotomayor	4. A. Real	54.11
J. Sotomayor	5. A. Real	54.11
J. Sotomayor	6. A. Real	54.11
J. Sotomayor	7. A. Real	54.11
J. Sotomayor	8. A. Real	54.11
J. Sotomayor	9. A. Real	54.11
J. Sotomayor	10. A. Real	54.11
J. Sotomayor	11. A. Real	54.11
J. Sotomayor	12. A. Real	54.11
J. Sotomayor	13. A. Real	54.11
J. Sotomayor	14. A. Real	54.11
J. Sotomayor	15. A. Real	54.11
J. Sotomayor	16. A. Real	54.11
J. Sotomayor	17. A. Real	54.11
J. Sotomayor	18. A. Real	54.11
J. Sotomayor	19. A. Real	54.11
J. Sotomayor	20. A. Real	54.11

TERCERA CARRERA - 1.300 metros - Condición - A las 8.45 horas.		
J. Sotomayor	1. A. Real	54.11
J. Sotomayor	2. A. Real	54.11
J. Sotomayor	3. A. Real	54.11
J. Sotomayor	4. A. Real	54.11
J. Sotomayor	5. A. Real	54.11
J. Sotomayor	6. A. Real	54.11
J. Sotomayor	7. A. Real	54.11
J. Sotomayor	8. A. Real	54.11
J. Sotomayor	9. A. Real	54.11
J. Sotomayor	10. A. Real	54.11
J. Sotomayor	11. A. Real	54.11
J. Sotomayor	12. A. Real	54.11
J. Sotomayor	13. A. Real	54.11
J. Sotomayor	14. A. Real	54.11
J. Sotomayor	15. A. Real	54.11
J. Sotomayor	16. A. Real	54.11
J. Sotomayor	17. A. Real	54.11
J. Sotomayor	18. A. Real	54.11
J. Sotomayor	19. A. Real	54.11
J. Sotomayor	20. A. Real	54.11

CUARTA CARRERA - 1.300 metros - Condición - A las 9.18 horas.		
J. Sotomayor	1. A. Real	54.11
J. Sotomayor	2. A. Real	54.11
J. Sotomayor	3. A. Real	54.11
J. Sotomayor	4. A. Real	54.11
J. Sotomayor	5. A. Real	54.11
J. Sotomayor	6. A. Real	54.11
J. Sotomayor	7. A. Real	54.11
J. Sotomayor	8. A. Real	54.11
J. Sotomayor	9. A. Real	54.11
J. Sotomayor	10. A. Real	54.11
J. Sotomayor	11. A. Real	54.11
J. Sotomayor	12. A. Real	54.11
J. Sotomayor	13. A. Real	54.11
J. Sotomayor	14. A. Real	54.11
J. Sotomayor	15. A. Real	54.11
J. Sotomayor	16. A. Real	54.11
J. Sotomayor	17. A. Real	54.11
J. Sotomayor	18. A. Real	54.11
J. Sotomayor	19. A. Real	54.11
J. Sotomayor	20. A. Real	54.11

QUINTA CARRERA - 1.300 metros - Condición - A las 9.51 horas.		
J. Sotomayor	1. A. Real	54.11
J. Sotomayor	2. A. Real	54.11
J. Sotomayor	3. A. Real	54.11
J. Sotomayor	4. A. Real	54.11
J. Sotomayor	5. A. Real	54.11
J. Sotomayor	6. A. Real	54.11
J. Sotomayor	7. A. Real	54.11
J. Sotomayor	8. A. Real	54.11
J. Sotomayor	9. A. Real	54.11
J. Sotomayor	10. A. Real	54.11
J. Sotomayor	11. A. Real	54.11
J. Sotomayor	12. A. Real	54.11
J. Sotomayor	13. A. Real	54.11
J. Sotomayor	14. A. Real	54.11
J. Sotomayor	15. A. Real	54.11
J. Sotomayor	16. A. Real	54.11
J. Sotomayor	17. A. Real	54.11
J. Sotomayor	18. A. Real	54.11
J. Sotomayor	19. A. Real	54.11
J. Sotomayor	20. A. Real	54.11

SEXTA CARRERA - 1.300 metros - Condición - A las 10.24 horas.		
J. Sotomayor	1. A. Real	54.11
J. Sotomayor	2. A. Real	54.11
J. Sotomayor	3. A. Real	54.11
J. Sotomayor	4. A. Real	54.11
J. Sotomayor	5. A. Real	54.11
J. Sotomayor	6. A. Real	54.11
J. Sotomayor	7. A. Real	54.11
J. Sotomayor	8. A. Real	54.11
J. Sotomayor	9. A. Real	54.11
J. Sotomayor	10. A. Real	54.11
J. Sotomayor	11. A. Real	54.11
J. Sotomayor	12. A. Real	54.11
J. Sotomayor	13. A. Real	54.11
J. Sotomayor	14. A. Real	54.11
J. Sotomayor	15. A. Real	54.11
J. Sotomayor	16. A. Real	54.11
J. Sotomayor	17. A. Real	54.11
J. Sotomayor	18. A. Real	54.11
J. Sotomayor	19. A. Real	54.11
J. Sotomayor	20. A. Real	54.11

SEPTIMA CARRERA - 1.300 metros - Condición - A las 10.57 horas.		
J. Sotomayor	1. A. Real	54.11
J. Sotomayor	2. A. Real	54.11
J. Sotomayor	3. A. Real	54.11
J. Sotomayor	4. A. Real	54.11
J. Sotomayor	5. A. Real	54.11
J. Sotomayor	6. A. Real	54.11
J. Sotomayor	7. A. Real	54.11
J. Sotomayor	8. A. Real	54.11
J. Sotomayor	9. A. Real	54.11
J. Sotomayor	10. A. Real	54.11
J. Sotomayor	11. A. Real	54.11
J. Sotomayor	12. A. Real	54.11
J. Sotomayor	13. A. Real	54.11
J. Sotomayor	14. A. Real	54.11
J. Sotomayor	15. A. Real	54.11
J. Sotomayor	16. A. Real	54.11
J. Sotomayor	17. A. Real	54.11
J. Sotomayor	18. A. Real	54.11
J. Sotomayor	19. A. Real	54.11
J. Sotomayor	20. A. Real	54.11

OCTAVA CARRERA - 1.300 metros - Condición - A las 11.30 horas.		
J. Sotomayor	1. A. Real	54.11
J. Sotomayor	2. A. Real	54.11
J. Sotomayor	3. A. Real	54.11
J. Sotomayor	4. A. Real	54.11
J. Sotomayor	5. A. Real	54.11
J. Sotomayor	6. A. Real	54.11
J. Sotomayor	7. A. Real	54.11
J. Sotomayor	8. A. Real	54.11
J. Sotomayor	9. A. Real	54.11
J. Sotomayor	10. A. Real	54.11
J. Sotomayor	11. A. Real	54.11
J. Sotomayor	12. A. Real	54.11
J. Sotomayor	13. A. Real	54.11
J. Sotomayor	14. A. Real	54.11
J. Sotomayor	15. A. Real	54.11
J. Sotomayor	16. A. Real	54.11
J. Sotomayor	17. A. Real	54.11
J. Sotomayor	18. A. Real	54.11
J. Sotomayor	19. A. Real	54.11
J. Sotomayor	20. A. Real	54.11

NOVENA CARRERA - 1.300 metros - Condición - A las 12.03 horas.		
J. Sotomayor	1. A. Real	54.11
J. Sotomayor	2. A. Real	54.11
J. Sotomayor	3. A. Real	54.11
J. Sotomayor	4. A. Real	54.11
J. Sotomayor	5. A. Real	54.11
J. Sotomayor	6. A. Real	54.11
J. Sotomayor	7. A. Real	54.11
J. Sotomayor	8. A. Real	54.11
J. Sotomayor	9. A. Real	54.11
J. Sotomayor	10. A. Real	54.11
J. Sotomayor	11. A. Real	54.11
J. Sotomayor	12. A. Real	54.11
J. Sotomayor	13. A. Real	54.11
J. Sotomayor	14. A. Real	54.11
J. Sotomayor	15. A. Real	54.11
J. Sotomayor	16. A. Real	54.11
J. Sotomayor	17. A. Real	54.11
J. Sotomayor	18. A. Real	54.11
J. Sotomayor	19. A. Real	54.11
J. Sotomayor	20. A. Real	54.11

DIECIMA CARRERA - 1.300 metros - Condición - A las 12.36 horas.		
J. Sotomayor	1. A. Real	54.11
J. Sotomayor	2. A. Real	54.11
J. Sotomayor	3. A. Real	54.11
J. Sotomayor	4. A. Real	54.11
J. Sotomayor	5. A. Real	54.11
J. Sotomayor	6. A. Real	54.11
J. Sotomayor	7. A. Real	54.11
J. Sotomayor	8. A. Real	54.11
J. Sotomayor	9. A. Real	54.11
J. Sotomayor	10. A. Real	54.11
J. Sotomayor	11. A. Real	54.11
J. Sotomayor	12. A. Real	54.11
J. Sotomayor	13. A. Real	54.11
J. Sotomayor	14. A. Real	54.11
J. Sotomayor	15. A. Real	54.11
J. Sotomayor	16. A. Real	54.11
J. Sotomayor	17. A. Real	54.11
J. Sotomayor	18. A. Real	54.11
J. Sotomayor	19. A. Real	54.11
J. Sotomayor	20. A. Real	54.11

DIECIMOSEGUNDA CARRERA - 1.300 metros - Condición - A las 13.09 horas.		
J. Sotomayor	1. A. Real	54.11
J. Sotomayor	2. A. Real	54.11
J. Sotomayor	3. A. Real	54.11
J. Sotomayor	4. A. Real	54.11
J. Sotomayor	5. A. Real	54.11
J. Sotomayor	6. A. Real	54.11
J. Sotomayor	7. A. Real	54.11
J. Sotomayor	8. A. Real	54.11
J. Sotomayor	9. A. Real	54.11
J. Sotomayor	10. A. Real	54.11
J. Sotomayor	11. A. Real	54.11
J. Sotomayor	12. A. Real	54.11
J. Sotomayor	13. A. Real	54.11
J. Sotomayor	14. A. Real	54.11
J. Sotomayor	15. A. Real	54.11
J. Sotomayor	16. A. Real	54.11
J. Sotomayor	17. A. Real	54.11
J. Sotomayor	18. A. Real	54.11
J. Sotomayor	19. A. Real	54.11
J. Sotomayor	20. A. Real	54.11

DIECIMOQUINTA CARRERA - 1.300 metros - Condición - A las 13.42 horas.		
J. Sotomayor	1. A. Real	54.11
J. Sotomayor	2. A. Real	54.11
J. Sotomayor	3. A. Real	54.11
J. Sotomayor	4. A. Real	54.11
J. Sotomayor	5. A. Real	54.11
J. Sotomayor	6. A. Real	54.11
J. Sotomayor	7. A. Real	54.11
J. Sotomayor	8. A. Real	54.11
J. Sotomayor	9. A. Real	54.11
J. Sotomayor	10. A. Real	54.11
J. Sotomayor	11. A. Real	54.11
J. Sotomayor	12. A. Real	54.11
J. Sotomayor	13. A. Real	54.11
J. Sotomayor	14. A. Real	54.11
J. Sotomayor	15. A. Real	54.11
J. Sotomayor	16. A. Real	54.11
J. Sotomayor	17. A. Real	54.11
J. Sotomayor	18. A. Real	54.11
J. Sotomayor	19. A. Real	54.11
J. Sotomayor	20. A. Real	54.11

PRONOSTICOS DE LA PRENSA (H. CHILE)

	1a. Carrera	2a. Carrera	3a. Carrera	4a. Carrera	5a. Carrera	6a. Carrera	7a. Carrera	8a. Carrera	9a. Carrera	10a. Carrera	11a. Carrera	12a. Carrera
LA NACION	Brulsa Trotinette Arlette	Merula Gray Hill Lujosa	Big Moon Mequena Buena Pinta	Baldón Pueblo Alén Amanosa	Palcosi Palangata Abanderado	Espergellina Befero Cascarella	Big Lady Ladyl Chambecko	Mauro Rebolado Befero	Plecinia Palangata Merula	Castañar Tanguarena Cobrería	Broche de Oro Samovar Ovación	Castañar Tanguarena Cobrería
LA ULTIMA HORA	Brulsa Arlette Jalapa	Merula Lujosa Merula	Buena Pinta Big Moon Big Moon	Pueblo Alén La Brisa Baldón	Palcosi Palangata Palangata	Espergellina Befero Befero	Big Lady Ladyl Chambecko	Mauro Rebolado Befero	Plecinia Palangata Merula	Castañar Tanguarena Cobrería	Broche de Oro Samovar Ovación	Castañar Tanguarena Cobrería
LA SEGUNDA	Jalapa Arlette Jalapa	Merula Lujosa Merula	Buena Pinta Big Moon Big Moon	Pueblo Alén La Brisa Baldón	Palcosi Palangata Palangata	Espergellina Befero Befero	Big Lady Ladyl Chambecko	Mauro Rebolado Befero	Plecinia Palangata Merula	Castañar Tanguarena Cobrería	Broche de Oro Samovar Ovación	Castañar Tanguarena Cobrería
LAS ULTIMAS NOTICIAS	Jalapa Arlette Jalapa	Merula Lujosa Merula	Buena Pinta Big Moon Big Moon	Pueblo Alén La Brisa Baldón	Palcosi Palangata Palangata	Espergellina Befero Befero	Big Lady Ladyl Chambecko	Mauro Rebolado Befero	Plecinia Palangata Merula	Castañar Tanguarena Cobrería	Broche de Oro Samovar Ovación	Castañar Tanguarena Cobrería
EL CLUB	Jalapa Arlette Jalapa	Merula Lujosa Merula	Buena Pinta Big Moon Big Moon	Pueblo Alén La Brisa Baldón	Palcosi Palangata Palangata	Espergellina Befero Befero	Big Lady Ladyl Chambecko	Mauro Rebolado Befero	Plecinia Palangata Merula	Castañar Tanguarena Cobrería	Broche de Oro Samovar Ovación	Castañar Tanguarena Cobrería
LA HIPICA	Jalapa Arlette Jalapa	Merula Lujosa Merula	Buena Pinta Big Moon Big Moon	Pueblo Alén La Brisa Baldón	Palcosi Palangata Palangata	Espergellina Befero Befero	Big Lady Ladyl Chambecko	Mauro Rebolado Befero	Plecinia Palangata Merula	Castañar Tanguarena Cobrería	Broche de Oro Samovar Ovación	Castañar Tanguarena Cobrería

MAUCO TRAS UN TITULO "ESPECIAL"

Hijo de Polo Sur busca su primer triunfo en la arena

Once potrillos de tres años, no ganadores de clásicos, animarán la prueba central palmeña. Todos son ganadores de una carrera, salvo El Lolo, que anotó dos victorias. Los participantes son:

EL LOLO, 37 (L. Lázaro). Viene de ganar una condición en 1.200 metros, en 1.15.35, con 54 kilos. Por sus condiciones de la carrera, debe dar a kilos a sus adversarios, los que resultan peores para los elementos de una misma edad.

CHALONS, 33 (F. Toro). 3.º de El Lolo, en 1.200 metros. Creemos que su peor enemigo será la distancia. Tiene a su favor la monta, que se ha especializado en ganar casi todas las pruebas centrales y multiplicar las energías del hijo de Hipo.

ESTRATO, 33 (E. Soto). 2.º de El Lolo. Tuvo muchos inconvenientes en esa prueba, y al final pudo entrar fuerte por los palos. Ahora, con este jinete, puede alcanzar la victoria. Para el tercer lugar.

HARPA, 33 (C. Peco). 5.º de El Lolo. Puede mejorar esa ubicación, ya que en sus últimos entrenamientos ha de-

mostrado claros progresos. Contará con una excelente monta.

HEREJE, 33 (G. Farfán). 8.º de El Lolo. Mucha confianza hay en que el penúltimo de Grupo de la Céntrica prefirirá a otros. Por algo será.

MAUCO, 33 (G. Jorquera). 3.º de Licurgo, en 1.300 metros. Por esta colocación en El Tanteo, y por haber demostrado que es un elemento sumamente regular, lo dejamos para defender nuestro pronóstico.

NIPON, 33 (R. Madariaga). Ganó a Palumbier en 1.400 metros. Sus propietarios sufían con que sea el crack de la generación. Aquí demostrará sus cualidades.

REBOTADO, 33 (J. Marti). 8.º de Rey del Bosque, en 1.500 metros. Se ha visto como un elemento muy corredor. No sería raro que gane, pues en su caballería hay muchas esperanzas.

TAGUAPIRE, 33 (H. Olguín). 6.º de El Lolo. Con muchos inconvenientes corrió este hijo de El Gaucho. Al final, tuvo pasada y pudo

Martes 15 de agosto de 1961

PRIMERA CARRERA — 1.500 metros — Condicional — Serie "A" — A las 13.05 horas.

1. Anarquista	55.5	A. Bregue	3-5-3-3-3
2. Capitán	55.13	C. Covarrubias	3-5-3-3-3
3. Comet	55.2	D. Solomayor	3-5-3-3-3
4. Cortesano	55.4	P. Avaria	3-5-3-3-3
5. Chocollito	55.10	E. Inda	3-5-3-3-3
6. Encino	55.11	C. Castro	3-5-3-3-3
7. Erko	55.12	M. Medina	3-5-3-3-3
8. Fardel	55.13	E. Inda	3-5-3-3-3
9. Lario	55.14	H. González	3-5-3-3-3
10. Mandala	55.15	F. León	3-5-3-3-3
11. Parapet	55.16	S. Fuentes	3-5-3-3-3
12. R. Finis	55.17	J. Meleto	3-5-3-3-3
13. Rocanahui	55.18	J. Meleto	3-5-3-3-3

SEGUNDA CARRERA — 1.500 metros — Condicional — Serie "B" — A las 13.15 horas.

1. Big Ben	55.4	L. A. García	3-5-3-3-3
2. Endimión	55.7	A. Bregue	3-5-3-3-3
3. Gamin	55.11	J. Meleto	3-5-3-3-3
4. Gamin	55.12	J. Meleto	3-5-3-3-3
5. Hill Duke	55.13	E. Inda	3-5-3-3-3
6. Lindagato	55.14	E. Inda	3-5-3-3-3
7. Lindagato	55.15	E. Inda	3-5-3-3-3
8. N. Nevada	55.16	H. González	3-5-3-3-3
9. New Sun	55.17	O. Urquidí	3-5-3-3-3
10. Phoenix	55.18	F. León	3-5-3-3-3
11. Pola Prince	55.19	F. León	3-5-3-3-3
12. Sagitario	55.20	H. Inda	3-5-3-3-3
13. Negro	55.21	H. Inda	3-5-3-3-3

TERCERA CARRERA — 1.600 metros — Condicional — A las 13.40 horas.

1. La Perla	53.1	E. Cáceres	1-5-1-1-3
2. Quí Será	53.2	J. B. B. B.	1-5-1-1-3
3. Santa	53.3	J. B. B. B.	1-5-1-1-3
4. Dorada	53.4	J. B. B. B.	1-5-1-1-3
5. Hill	53.5	J. B. B. B.	1-5-1-1-3
6. Matallada	53.6	J. B. B. B.	1-5-1-1-3
7. Minerva	53.7	J. B. B. B.	1-5-1-1-3
8. N. Nevada	53.8	J. B. B. B.	1-5-1-1-3
9. Victory	53.9	J. B. B. B.	1-5-1-1-3

CUARTA CARRERA — 1.500 metros — Handicap — Sexta serie — A las 14.10 horas.

1. Elano	58.2	P. B. B.	9-0-0-0-0
2. Chambray	58.3	A. Donati	9-0-0-0-0
3. Chambray	58.4	J. B. B.	9-0-0-0-0
4. Chambray	58.5	J. B. B.	9-0-0-0-0
5. Chambray	58.6	J. B. B.	9-0-0-0-0
6. Chambray	58.7	J. B. B.	9-0-0-0-0
7. Chambray	58.8	J. B. B.	9-0-0-0-0
8. Chambray	58.9	J. B. B.	9-0-0-0-0
9. Chambray	59.0	J. B. B.	9-0-0-0-0

QUINTA CARRERA — 2.000 metros — Handicap — A las 14.30 horas.

1. Asadito	57.1	A. Peña	0-1-1-1-3
2. Zibarrán	57.2	O. Silva	0-1-1-1-3
3. Don Tolo	57.3	L. Alvarez	0-1-1-1-3
4. Moro	57.4	P. B. B.	0-1-1-1-3
5. Moro	57.5	P. B. B.	0-1-1-1-3
6. Moro	57.6	P. B. B.	0-1-1-1-3
7. Moro	57.7	P. B. B.	0-1-1-1-3
8. Moro	57.8	P. B. B.	0-1-1-1-3
9. Moro	57.9	P. B. B.	0-1-1-1-3

SEXTA CARRERA — 1.700 metros — Handicap — Cuarta serie — A las 14.55 horas.

1. Foggy	52.1	V. Ramirez	3-4-3-3-3
2. Burujón	52.2	J. B. B.	3-4-3-3-3
3. Burujón	52.3	J. B. B.	3-4-3-3-3
4. Burujón	52.4	J. B. B.	3-4-3-3-3
5. Burujón	52.5	J. B. B.	3-4-3-3-3
6. Burujón	52.6	J. B. B.	3-4-3-3-3
7. Burujón	52.7	J. B. B.	3-4-3-3-3
8. Burujón	52.8	J. B. B.	3-4-3-3-3
9. Burujón	52.9	J. B. B.	3-4-3-3-3

SEPTIMA CARRERA — 1.500 metros — Handicap — Segunda serie — A las 15.15 horas.

1. Royal Pool	58.1	J. Castro	7-6-5-5-5
2. G. Puyehito	58.2	C. Cáceres	7-6-5-5-5
3. Alcaparra	58.3	R. Alen	7-6-5-5-5
4. Don Villa	58.4	J. B. B.	7-6-5-5-5
5. Don Villa	58.5	J. B. B.	7-6-5-5-5
6. Don Villa	58.6	J. B. B.	7-6-5-5-5
7. Don Villa	58.7	J. B. B.	7-6-5-5-5
8. Don Villa	58.8	J. B. B.	7-6-5-5-5
9. Don Villa	58.9	J. B. B.	7-6-5-5-5

OCATA CARRERA — 1.000 metros — Clásico — A las 15.35 horas.

1. Freno	50.2	C. Covarrubias	1-3-4-1-6
2. Invasor	50.3	J. González H.	4-1-0-0-1
3. Invasor	50.4	J. B. B.	4-1-0-0-1
4. Invasor	50.5	J. B. B.	4-1-0-0-1
5. Invasor	50.6	J. B. B.	4-1-0-0-1
6. Invasor	50.7	J. B. B.	4-1-0-0-1
7. Invasor	50.8	J. B. B.	4-1-0-0-1
8. Invasor	50.9	J. B. B.	4-1-0-0-1
9. Invasor	51.0	J. B. B.	4-1-0-0-1

NOVENA CARRERA — 1.500 metros — Handicap — 5a. serie "B" — A las 16.15 horas.

1. Bayo	56.10	A. Valdés	6-1-0-0-7
2. Bayo	56.11	J. B. B.	6-1-0-0-7
3. Bayo	56.12	J. B. B.	6-1-0-0-7
4. Bayo	56.13	J. B. B.	6-1-0-0-7
5. Bayo	56.14	J. B. B.	6-1-0-0-7
6. Bayo	56.15	J. B. B.	6-1-0-0-7
7. Bayo	56.16	J. B. B.	6-1-0-0-7
8. Bayo	56.17	J. B. B.	6-1-0-0-7
9. Bayo	56.18	J. B. B.	6-1-0-0-7

DECIMOPRIMERA CARRERA — 1.500 metros — Handicap — 4a. serie — A las 17.35 horas.

1. Planeta	50.1	J. B. B.	0-0-0-0-0
2. Planeta	50.2	J. B. B.	0-0-0-0-0
3. Planeta	50.3	J. B. B.	0-0-0-0-0
4. Planeta	50.4	J. B. B.	0-0-0-0-0
5. Planeta	50.5	J. B. B.	0-0-0-0-0
6. Planeta	50.6	J. B. B.	0-0-0-0-0
7. Planeta	50.7	J. B. B.	0-0-0-0-0
8. Planeta	50.8	J. B. B.	0-0-0-0-0
9. Planeta	50.9	J. B. B.	0-0-0-0-0

DECIMOTERCERA CARRERA — 1.500 metros — Handicap — 5a. serie — A las 18.15 horas.

1. Siglo	50.1	D. Solomayor	7-6-5-5-5
2. Siglo	50.2	J. B. B.	7-6-5-5-5
3. Siglo	50.3	J. B. B.	7-6-5-5-5
4. Siglo	50.4	J. B. B.	7-6-5-5-5
5. Siglo	50.5	J. B. B.	7-6-5-5-5
6. Siglo	50.6	J. B. B.	7-6-5-5-5
7. Siglo	50.7	J. B. B.	7-6-5-5-5
8. Siglo	50.8	J. B. B.	7-6-5-5-5
9. Siglo	50.9	J. B. B.	7-6-5-5-5

DECIMOQUINTA CARRERA — 1.500 metros — Handicap — 6a. serie — A las 18.55 horas.

1. Siglo	50.1	D. Solomayor	7-6-5-5-5
2. Siglo	50.2	J. B. B.	7-6-5-5-5
3. Siglo	50.3	J. B. B.	7-6-5-5-5
4. Siglo	50.4	J. B. B.	7-6-5-5-5
5. Siglo	50.5	J. B. B.	7-6-5-5-5
6. Siglo	50.6	J. B. B.	7-6-5-5-5
7. Siglo	50.7	J. B. B.	7-6-5-5-5
8. Siglo	50.8	J. B. B.	7-6-5-5-5
9. Siglo	50.9	J. B. B.	7-6-5-5-5

SERVICIO DE PRISIONES

LLAMASE A

CONCURSO

para proveer vacantes de Vigilantes-Alumnos en la Escuela Técnica de Prisiones.

La recepción de antecedentes se cerrará el 31 de agosto en curso, debiendo los interesados presentar su documentación directamente en la Escuela Técnica de Prisiones, Avda. Pedro Montt 1873.

EL DIRECTOR

PRONOSTICOS DE LA PRENSA (CLUB HIPICO)

LA NACION	LA HIPICA	EL CLUB	LA ULTIMA HORA	LA SEGUNDA	LAS ULTIMAS NOTICIAS
1. Erko Anarquista Royal Finis	1. Erko Cortesano Anarquista	1. Erko Cortesano Anarquista	1. Erko Cortesano Anarquista	1. Erko Cortesano Anarquista	1. Erko Cortesano Anarquista
2. Big Ben New Sun Hill Duke	2. Big Ben New Sun Hill Duke	2. Big Ben New Sun Hill Duke	2. Big Ben New Sun Hill Duke	2. Big Ben New Sun Hill Duke	2. Big Ben New Sun Hill Duke
3. Gamin Gamin Hill Duke	3. Gamin Gamin Hill Duke	3. Gamin Gamin Hill Duke	3. Gamin Gamin Hill Duke	3. Gamin Gamin Hill Duke	3. Gamin Gamin Hill Duke
4. Lindagato Lindagato Hill Duke	4. Lindagato Lindagato Hill Duke	4. Lindagato Lindagato Hill Duke	4. Lindagato Lindagato Hill Duke	4. Lindagato Lindagato Hill Duke	4. Lindagato Lindagato Hill Duke
5. N. Nevada New Sun Hill Duke	5. N. Nevada New Sun Hill Duke	5. N. Nevada New Sun Hill Duke	5. N. Nevada New Sun Hill Duke	5. N. Nevada New Sun Hill Duke	5. N. Nevada New Sun Hill Duke
6. Pola Prince Sagitario Negro	6. Pola Prince Sagitario Negro	6. Pola Prince Sagitario Negro	6. Pola Prince Sagitario Negro	6. Pola Prince Sagitario Negro	6. Pola Prince Sagitario Negro
7. Asadito Zibarrán Don Tolo	7. Asadito Zibarrán Don Tolo	7. Asadito Zibarrán Don Tolo	7. Asadito Zibarrán Don Tolo	7. Asadito Zibarrán Don Tolo	7. Asadito Zibarrán Don Tolo
8. Moro Moro Moro	8. Moro Moro Moro	8. Moro Moro Moro	8. Moro Moro Moro	8. Moro Moro Moro	8. Moro Moro Moro
9. Foggy Burujón Burujón	9. Foggy Burujón Burujón	9. Foggy Burujón Burujón	9. Foggy Burujón Burujón	9. Foggy Burujón Burujón	9. Foggy Burujón Burujón
10. Burujón Burujón Burujón	10. Burujón Burujón Burujón	10. Burujón Burujón Burujón	10. Burujón Burujón Burujón	10. Burujón Burujón Burujón	10. Burujón Burujón Burujón
11. Burujón Burujón Burujón	11. Burujón Burujón Burujón	11. Burujón Burujón Burujón	11. Burujón Burujón Burujón	11. Burujón Burujón Burujón	11. Burujón Burujón Burujón
12. Burujón Burujón Burujón	12. Burujón Burujón Burujón	12. Burujón Burujón Burujón	12. Burujón Burujón Burujón	12. Burujón Burujón Burujón	12. Burujón Burujón Burujón
13. Burujón Burujón Burujón	13. Burujón Burujón Burujón	13. Burujón Burujón Burujón	13. Burujón Burujón Burujón	13. Burujón Burujón Burujón	13. Burujón Burujón Burujón

Don Villa demostrará que es rápido

Prueba para "rápidos" es la central del Club Hipico

Corta será la emoción en la prueba central. Corta porque el recorrido solo llega al kilómetro. La pista, que será la grande, estará a disposición de los nueve participantes. Uno —Grande Chance— no asistirá a la "cita" pues fue retirado en el transcurso del día de ayer. El grupo estará formado por un ejemplar de seis años; dos de cinco; cuatro de cuatro y dos de tres. Estos dos últimos —Mambrino y Snipe— los más veloces que se han visto hasta el momento, entre los de su edad.

Los rivales que se quedaron a luchar por 2.500 escudos son:

FRENO, 60 (N. N.). — Esta ausencia de esta pista desde el mes de enero cuando se ganó en 20 días, dos carreras en las distancias de 1.000 y 1.100 metros. En ambas derrotó a Don Villa. Posteriormente, en la arena palmeada, anotó en 950 metros, un 3.0 de Riesgo en 1.400 un 4.0 de Atropello; un triunfo en 1.300 metros, y un 6.0 de Gran Amigo, en 1.500. Esta bien y esta pista le acomoda.

INVASOR, 60 (Enrique Araya). — La gran revelación en velocidad de los últimos meses. Cargando 61 kilos, ganó en su última presentación, el premio "Comparación" a Oscar y Prince Medico. Antes, al mismo Oscar, lo había derrotado en el "Victorino Garido" sobre 1.000 metros.

RECITAL, 58 (José Escobar). — Después de un largo descanso, reapareció en el premio "Hipódromo de Tech" en 1.200 metros y fue 4.º de Faendero. El ímpetu, por algún motivo, insistió en él.

DON VILLA, 55 (Galvarino Jorquera). — Le hemos visto crecer en muy buena forma. Creemos que costará derrotarlo pues su estado es sobresaliente. En su última presentación, en una distancia que no le acomoda —1.200 metros— fue tercero de Tromo a quien daba ocho kilos. Será nuestro pronostico.

OSCAR, 55 (Ricardo Madariaga). — Sólo su última presentación, pesada y fuera de distancia, es mala. Antes, de las de los mejores "printer", estaba en segundo lugar. Continúa en buen estado y debe



GALVARINO ORQUERA tiene a su cargo la conducción de Don Villa, en el premio Velocidad. Está bien el pupilo de Carlos Fapia, puede llevarse el triunfo.

HAGA su Agosto



OFRECIMO DISCOS DE TODAS LAS MARCAS

ORDINA

LADO: TEATRO ALAMEDA

Las enzimas: gran esperanza de la medicina

Las enzimas desempeñan el papel supremo en todos los procesos biológicos. Los investigadores las están extrayendo ahora de las plantas, los mohos, las bacterias y de la sangre humana.

La en Selección de Reader's Digest de agosto como una enzima controla los latidos del corazón, extrae los coágulos de la sangre, y cómo la diabetes y aun el cáncer pueden ser curados con enzimas. No se pierda Selección.

MUEBLES LIQUIDAMOS

Living, comedores, C.C. Cafes, colchones, somieres. Máquinas de coser SIGMA. Refrigeradores Standard Electric.

20 MESES PLAZO.

MUEBLERIA SUD AMERICA

Catedral 1053

Banco del Estado de Chile

PAGA LAS TASAS MAS ALTAS de intereses del pais en los DEPOSITOS DE AHORROS (con libreta), y EN LOS DEPOSITOS A PLAZO COMERCIALES (con boleta)

Banco del Estado de Chile

COBRA LAS TASAS MAS BAJAS de intereses en todos sus créditos, sean éstos:

- PARA LOS AGRICULTORES,
- INDUSTRIALES o
- COMERCIANTES.

TENGA PRESENTE, ADEMAS, QUE EL

Banco del Estado de Chile

NO COBRA COMISION alguna en estos créditos.

MAYORES INFORMACIONES EN CUALESQUIERA DE LAS 161 OFICINAS DISTRIBUIDAS A LO LARGO DE NUESTRO PAIS PARA SERVIR MEJOR A USTED.



NO CORREN

Los siguientes ejemplares han sido retirados de las reuniones de hoy, en ambos hipódromos.

HIPODROMO CHILE

Carrera

1a. Melele (13) 2.50 x 0.85 N° 26... \$ 5.500

2a. Cadore (11) 2.50 x 0.85 N° 26... \$ 4.400

4a. La Balsa (5) 3.50 x 0.85 N° 26... \$ 5.400

5a. Madonna (11) 2.50 x 0.85 N° 26... \$ 4.000

7a. Masquavelico (7) 2.50 x 0.85 N° 26... \$ 4.000

CLUB HIPICO

8a. Grande Chance (7) 2.50 x 0.85 N° 26... \$ 1.150

11a. Polito de Oro (4) 2.50 x 0.85 N° 26... \$ 1.150

12a. Siglo (1) 2.50 x 0.85 N° 26... \$ 1.150

VILLA ELDORADO

Empresa Constructora

IBEC Y FUENTES LTDA.

Comunice al público el horario de salida de su bus a Villa Eldorado, en los siguientes horarios:

MANANA ... 10 hrs. 12 "

TARDE ... 15 hrs. 17 "

SABADO Y DOMINGO, CADA HORA

Salida desde frente del Teatro Municipal

BLUE JEANS

AUTENTICO AMERICANO

Con cierre-eclair dorado. tres costuras reforzadas

Sanforizado no encoge

Todas las tallas

E° 4.58.-

ALMACENES nelbec

ALAMEDA 3083 esquina, y ALAMEDA 3167

ARMADA DE CHILE

ESCUELA DE GRUMETES

LLAMASE

CONCURSO

PARA LLENAR LA SIGUIENTE VACANTE:

UN AUXILIAR DE OFICINA 4.º (Escribiente)

Deberá reunir los siguientes requisitos:

- a) Ser chileno
- b) Edad, 19 años mínimos y 25 años máximo.
- c) Tener conocimiento de una lengua.
- d) Haber cursado el 4.º Año de Humanidades o equivalente.
- e) Tener salud y constitución física compatible con el Servicio.
- f) Haber cumplido con las Leyes de Recrutamiento.
- g) No haber sido procesado ni condenado por delito alguno.
- h) Ser soltero.

DEBERA PRESENTAR LOS SIGUIENTES DOCUMENTOS:

- a) Certificado de nacimiento.
- b) Carnet de Identidad en vigencia.
- c) Certificado de antecedentes especial para ingresar a las Fuerzas Armadas, otorgado en el último trimestre.
- d) Certificado de estudio del 4.º Año de Humanidades o equivalente.

NOTA: El concurso se abrirá en la Escuela de Grumetes, Isla Quiriquina, el 21 de agosto, movilizándose para la Isla, desde el Subdepartamento de Torpedos de la Base Naval, a las 12 horas.

Mayores antecedentes solicitados al jefe del Departamento de Instrucción de la Escuela de Grumetes.

EL DIRECTOR

Recepciones.— El sábado 25 de agosto ofreció una recepción a sus relaciones sociales, la señora María Luisa Ossa Marín.

— El sábado 19 ofreció una recepción la señora María Inés Alfonso Budge.

Viajeros.— Se han dirigido a Viña del Mar Viajeros. — las señoras Fanny Gaztúa Braun y Elena Gaztúa de Laso.

— En Concepción el señor Néstor Valenzuela Valde y señora Oriana Inquiere de Valenzuela.

— De Lima ha regresado el señor Demetrio Peña Viel.

De Lima.— Procedente de Lima se encuentra pasando una temporada en nuestra capital, la señora Julia Astaburuga de Maquerra.

Matrimonio Marín Puelma-Palma González.— Circulan los siguientes partes:

— Roberto Palma Valdivieso y Violeta González de Palma participan a Ud. el matrimonio de su hija María Angélica con el señor Ramón E. Marín Puelma y le invitan a la ceremonia religiosa que se efectuará en la Iglesia de los RR. PP. Franceses el sábado 26 del presente, a las 18.30 horas.

— Enrique Marín Achurra participa a Ud. el matrimonio de su hijo Ramón Enrique con la señora María Angélica Palma González, que se efectuará privadamente en la Iglesia de los RR. PP. Franceses el sábado 26 del presente, a las 18.30 horas.

Matrimonios concertados.— Ha quedado el matrimonio de la señorita Mónica Larraín Puelma con el señor Jorge Eduardo Valde Donoso. Hicieron la visita de estilo el señor Eduardo Valde Cuevas y señora Adriana Donoso de Valde. Bendijeron las argollas el Rvdo. Padre Alfonso Puelma Claro.

Don Carlos Urenda Trigo.— Profundo de pensar ha causado en diversos círculos el sensible fallecimiento del distinguido abogado porteño, don Carlos Urenda Trigo. Había formado su hogar con la distinguida dama, doña Florencia Zegers, de cuya unión tuvo siete hijos. Era suegro del diputado señor Edmundo Echeburúa. El señor Urenda fue abogado de prestigio de diferentes casas comerciales del vecino puerto. Sus funerales tuvieron lugar en el Cementerio Santa Inés, después de una misa que fue oficiada en la Parroquia de Viña del Mar.

Campaña de la Botella.— Participle Ud. en la "Campaña de la Botella", entregando a los camiones que pisen por su barrio botellas vacías y frascos vacíos o rotos. No los bote, ¡juntelos y entreguelos. Caritas Chile le proporcionará los medios para unirlos a la Campaña que comenzó en nuestra Arquidiócesis "Reconstruyamos con Dios". Ayuda a convertir las botellas vacías en escuelas para el sur. Entreguelas a los camiones de Caritas, que recorrerán los barrios.

Primer recorrido.— Los camiones pasarán por El Golf, todo el sector comprendido entre Américo Vespucio, Vitacura, Tajamar, Presidente Riesco, Los Llanos y Avda. Arquidocencia. La campaña comenzó ayer lunes. Se espera la cooperación de todas las casas de la capital. Se recolectará para la reconstrucción del sur. Todo servirá para la reconstrucción del sur.

A Europa.— En los primeros días del mes Europa el señor José Walker Herreros y señora Mariol Gana de Walker.

— Próximamente a Europa el señor Manuel Camilo Vial Palma.

— A España en el próximo mes el señor Eduardo Alvear Urrutia, señora Carmela Puenalada de Alvear y su hija Loreto. La familia Alvear Puenalada, fijará su residencia en Madrid por una larga temporada.

De Río de Janeiro.— De Río de Janeiro han regresado las señoras Blanca Valde de Ochagavía y Isabel Valde de González.



MARIA EUGENIA PORTELL SOLER, cuyo matrimonio con el Sr. Armando Verdugo Blanco se efectuó hoy, a las 12 horas, en la Parroquia de Quintero.

BANCO DE GALICIA
y
BUENOS AIRES
FUNDADO EN 1900
CON 27 SUCURSALES

Ofrece
CHEQUES de VIAJERO
EN MONEDA ARGENTINA

CORRESPONSALES

BANCO de CHILE
BANCO de CREDITO e INVERSIONES
BANCO SUDAMERICANO
BANCO de A. EDWARDS y Cia.
BANCO de TALCA

CANGALLO 415/29
BUENOS AIRES

La elite de siempre

Fecunda alianza chileno-ecuatoriana

En la semana recién pasada ha fallecido, a la edad de noventa y siete años, la distinguida dama doña Ana Luisa García Moreno y Flores, nombres éstos que ilustran las más brillantes páginas de la historia del Ecuador, el país tradicionalmente amigo.

Es interesante la radicación en Chile de estas ilustres familias ecuatorianas, formando entre nosotros, a más del de doña Ana Luisa, hogares como los de Isaza Flores, Isaza y De Toro, Vial Isaza, García Moreno Lecaros y Yrarrázaval García Moreno; como se ve, unidos a patrias estirpes nuestras.

El general don Juan José Flores, prócer de su patria, como lo fue la Independencia, separándola de la Gran Colombia en 1830, siendo luego elegido su primer Presidente, una figura llena de interés; sus dos hijos, don Antonio y don Fernando, luego, con, a su vez, a la Primera Magistratura del Ecuador; en la familia se conserva el recuerdo de don Antonio como el mejor dotado de los hijos del general. Su madre fue una gran dama, la doña Mercedes Gijón y Casamayo, heredera de nobles tradiciones ecuatorianas.

La situación caótica de la mayoría de las repúblicas americanas por ese tiempo y las continuas conspiraciones, hacían inestables los jefes de Gobierno; de aquí que una de estas revoluciones obligó a abandonar su patria al general que le había dado independencia.

Don Juan José partió a Europa, donde su espíritu inquieto ideó un audaz plan que pudo hacer cambiar los destinos políticos de Hispanoamérica; nada menos que una invasión al Ecuador, que algunos destinaban también al Perú y Bolivia, con el fin de formar allí una monarquía, un trono para el Duque de Rímburges. Esta última idea nació del decidido apoyo que en esta empresa proporcionó al general la Reina Cristina de España.

La alta situación de nuestro Ministro en Francia, don Francisco Javier de Rosales, animó a las Repúblicas del Ecuador, Perú y Bolivia a nombrarle, como el más indicado para demarcar los planes del general, su plenipotenciario. La invasión estuvo a punto de salir de Londres, y como dice don Juan José en carta a don Manuel Carvallo, nuestro representante en los Estados Unidos, su fracaso se debió a las hábiles maniobras del señor Rosales, y que en ella no había nada de política europea. Tema todo esto que da para largo y pone de manifiesto la fuerte personalidad del general.

Don Juan José Flores había cultivado en Europa amistad con chilenos distinguidos, y seguramente esto y la proximidad de su patria lo animaron a trasladarse a Chile. Don Angel Ortúzar, destacado personalidad nuestra, que en Europa había estrechado relaciones con el prócer ecuatoriano, lo recibió en Santiago y lo hospedó en su hogar.

Cuarenta descendientes directos de don Angel que una tarde del año de 1888, al regresar este a su hogar, encontró al general sumido en un abismo de tristeza, y le dio a leer una carta en que le comunicaban del Ecuador que su familia había sido obligada a abandonar el país. Don Angel lo consoló, aconsejándole tomara estas desgracias con corazón alegre, y que ponía a su disposición las casas de su hacienda San José, en Melipilla, donde toda la familia podría hospedarse con comodidad.

Esta hacienda, muy famosa, tenía unas extensas y magníficas casas, edificadas por la Condesa Toro, donde generalmente pasaba esta dama sus veraneos con gran rumbo; la rodeaba un hermoso parque con cerro plantado de jardín, lago y otras bellezas; las conocimos cuando pertenecían a la familia Balmaceda Bello. Allí vino a instalarse la familia Flores, con la cariñosa bienvenida de la sociedad chilena, como también la había tenido en el Perú.

Y así como una boda vino a reconciliar Montecinos y Capuleto, también las familias de Flores y de García Moreno culminaron en viejas querrelas políticas en Lima, con el matrimonio de don Pedro Pablo García Moreno con doña Virginia Flores y Gijón, padres de la dama recientemente fallecida. Don Pedro Pablo era hermano del ilustre Presidente ecuatoriano don Gabriel, una de las figuras políticas más interesantes de nuestro continente, y que murió asesinado en las gradas de la Catedral de Quito el 5 de agosto de 1875. Su hermano nunca fue político, pero sí hombre de grandes empresas, como iniciador de las plantaciones de cacao en sus propiedades agrícolas en su patria, que le dieron gran fortuna.

Los hijos de don Pedro Pablo adoptaron a Chile por su patria. Su hijo Ana Luisa, que acaba de morir, dechado de belleza y distinción y heredera de tan brillantes tradiciones republicanas, contrajo matrimonio en Santiago, con un joven que no le iba en nada ni en antecedentes ni en virtudes, don Raymundo Larraín Covarrubias.

Don Raymundo fue un destacado miembro del Partido Conservador, actuando como diputado y Consejero de Estado; a su vez, en su calidad de progresista gran terrateniente, fue presidente de la Sociedad Nacional de Agricultura.

Catorce hijos ha sido el fruto de esta unión conyugal; doce llegaron a la edad madura. Hay entre ellos damas de la más perfecta distinción, de espíritus refinados, de elegante cortesía, practicantes de elevadas virtudes cristianas, habiendo rodeado en algunas de ellas el ardiente fervor religioso de la García Moreno, como en aquella monja que con su peculio fundó el Monasterio del Carmen de Valparaíso. Entre los varones tenemos un brillante político, agricultores de fuste, profesores universitarios, bibliófilos, un conjunto de selección que armoniza con el de las damas.

Nuestra generación conoció este respetable hogar, asistió a aquellos bailes y recepciones en la casa señorial de la calle de las Agustinas esquina con la de Manuel Rodríguez, poblada de magníficas obras de arte, donde en su puerta principal, a la hora del almuerzo, veíamos una larga fila de madres mendicantes recibiendo en su escudilla su diario almuerzo. Porque si en este hogar había lujo y boato, dábanse éstos a la mano con la más generosa y discreta caridad.

Doña Ana Luisa García Moreno de Larraín deja, al morir, doscientos veintidós descendientes directos, incluso una tataranieta, caso de fecundidad casi único en nuestro ambiente; el recuerdo de sólidas virtudes y el de uno de los hogares más destacados con que puede enorgullecerse la sociedad chilena.

EDUARDO BALMACEDA VALDES

Matrimonio Fernández Bunker-Donoso
— Señora Rosa Donoso Fernández, cuyo matrimonio con el señor Alberto Fernández Bunker será bendecido hoy en la Iglesia de los Reverendos Padres, a las 11 horas. Pondrá las argollas el Rvdo. Padre Jaime Fernández Bunker. Serán padrinos de la novia el señor Rafael Fernández Ruiz-Tagle y señora Rosa Donoso. Serán padrinos del novio el señor Rafael Fernández Ruiz-Tagle y señora Rosa Donoso. Serán padrinos de la novia el señor Rafael Fernández Ruiz-Tagle y señora Rosa Donoso. Serán padrinos del novio el señor Rafael Fernández Ruiz-Tagle y señora Rosa Donoso.

A los Estados Unidos
— han dirigido el señor Jorge Ossa y señora Mercedes Tagle de Ossa.

El extranjero.— A los Estados Unidos se dirigió el señor Angel Guarello.

En México y los Estados Unidos
— han dirigido el señor Jorge Ossa y señora Mercedes Tagle de Ossa.

En la Clínica Santa María
— han nacido: Un hijo al señor Carlos Echeburúa Inguiera y doña María Inés Bezanilla de Echeburúa.

La hija del señor Juan Francisco Arce
— y de la señora María Angélica Arce de Arce.

DR. HELMUT KIPPAHN Y LA INDUSTRIA CERVECERA CHILENA



Durante su permanencia en tierra chilena, el Dr. Helmut Kipphahn, famoso autoridad cervecera mundial, ha realizado un extenso programa de actividades, que culminaron con una visita a la Fábrica Providencia, de la Compañía Cervecerías Unidas.

El Dr. Kipphahn, quien ha ocupado los más altos cargos en los grandes establecimientos cerveceros de Alemania y otros países de Europa, se mostró profundamente impresionado por el desarrollo técnico de esta industria en Chile. Igualmente, destacó la gran preparación de rango europeo del personal que dirige la función técnica de esta Compañía.

La opinión del Dr. Kipphahn, una de las más autorizadas en el mundo, constituye motivo de orgullo para una industria que ha conquistado su prestigio internacional a base de trabajo, de tesón, y de una limitada fe en la capacidad humana y realizadora del hombre de esta tierra.

Chezz Julien
NUEVO RESTAURANT
AV. BUENOS 186
COCINA DE PRIMERA
AMBIENTE SELECTO
BANQUETES - COCKTAILS
FIESTAS SOCIALES
PRECIOS MODICOS
Abierto su dueño: JULIO CORDERO G.

HAGA SU Agosto

MAQUINAS DE COSER
ALFA y SYLVANIA
\$10.000 MENSUALES

ALAMEDA 2981
ORDINA
LABO. TEATRO ALAMEDA

CHAMPAGNE
\$1.100
SIN ENVASE

Vermouth 780
Cognac 34 780
Aguardiente 780
Rosa de Castilla 800
Cacao a la Vainilla 1.100
Gin Seager 1.780
Vodka Rusia 1.200
Whisky Big Ben 3.800
Armagnac N. N. 3.800
Whisky Halmark 5.800
Whisky Balmora 6.000

BOTILLERIA "JEREZANA"
MIRAFLORES 498
TELEFONO 30070

Si Ud. va a
HAMBURGO

le conviene volar por
B.O.A.C. Jet
primero a LONDRES

el centro ideal para sus compras y diversiones
y con las mejores conexiones para el mundo entero

Consulte a su agente de viajes o a
BRITISH OVERSEAS AIRWAYS CORPORATION

PINCUS
MONEDA 1037
FONO 82244-1100

OPTICO
DIPLOMADO
EN CHILE
Y EUROPA

CUADROS AL OLEO
Y PASAJES
motivos europeos
CONFECION RAPIDA
en marcos
MARTIN 721 Local 9
"Galeria Andes"

Dirección de Aprovisionamiento del Estado.—
MODIFICACION BASES ESPECIALES DE LA PROPUESTA PUBLICA POR MATERIAL RADIO-TELEGRAFICO, POSTAL, ELECTRICO Y OTROS, DE IMPORTACION DIRECTA

Llámanse la atención de los interesados en presentarse a la Propuesta Pública N.º 60, por los materiales del rubro, destinados a la Dirección General de Correos y Telégrafos, cuya apertura está fijada para el día 6 DE SEPTIEMBRE PROXIMO, A LAS 16 HORAS, que las Bases Especiales han sido modificadas, en el sentido de que se admitirán ofertas por estos mismos materiales de fabricación nacional o de existencia en plaza.

Las Bases Modificadas y lista de materiales con sus Especificaciones Técnicas, pueden solicitarse en el Departamento de Adquisiciones, Sección Propuestas Públicas y Compras en el Extranjero de esta Dirección (Amunatagui N.º 66, 2.º piso), solamente de 9.30 a 12.30 horas.

EL DIRECTOR

Se necesita un médico para HOSPITAL DE CURACAVI

INTERESADOS CONSULTAR MAYORES ANTECEDENTES EN DIRECCION HOSPITAL SAN JUAN DE DIOS.

VIAJA A MEXICO?
LOS CUADRI MOTORES DE AEROLINEAS PERUANAS lo llevarán directamente, sin trasbordos. Salidas: Martes y Viernes. Conexiones inmediatas a California.

VUELE VIA APSA
AGUSTINAS 1109 - FONO 66843-89854

AQUI ESTÁ SU CREDITO

TELEVISION PHILIPS MOTOROLA INSTALACION INMEDIATA VEA MARTES Y VIERNES 7-30 p.m. EN NUESTRAS VITRINAS	RADIO PHILIPS MOD. 295 2 ONDAS. CONEXION TOCADIO \$9.900 MENSUAL	BAÑATORA SIMONEL MOTOR COMPLETA \$15.000 MENSUAL VOLA \$10 MENSUAL	LAVADORA HOVERMATIC HOVER, MADRIMA, BIANCO \$10.000 MENSUAL	MADRIMA, CO. AFFETAR BOMBONEO, ROL-4-MATH \$10.000 MENSUAL	COCINA 1.600-1.800-2.000 2 BALANES. FUNCIONANDO EN CHILE DESDE \$11.000 MENSUALES	ENCERADORAS SIMONEL FAMILIA 1.600 \$10.000 MENSUALES	LAVADORA BIANCO GRANDE HIERVE EL AGUA, 5 KILOS \$15.000 MENSUAL
--	--	---	---	--	---	--	---

ELECTRO RADIO LTDA.
SAN ANTONIO 339

CONSULTORIO ASTROLÓGICO

ROSA SAIPAN FON 851499
CONSULTAS PERSONALES
de 16 a 20.30 HORAS
STO. DOMINGO 1431 DE 5

Envíe usted, al lugar, la fecha y la hora exacta de su nacimiento, y en esta misma página, se publicará la respuesta a su consulta astrológica.

108.—Para María Inés, nacida en Viña del Mar, el día 4 de octubre de 1941, a las 6 de la mañana, le que más le interesa actualmente, es la parte sentimental. Hasta ahora no ha sido una persona de suerte en amor, pues no ha logrado, lo que desea, pero tiene un admirador mayor que Ud. que le propondrá matrimonio, no realice matrimonio que no sea por amor. Cambiará su destino en una fiesta o convite. Hay marcado algo así como una herencia, cobro de un dinero, tránsito por documentos.

107.—Para María Inés, nacida en Viña del Mar, el día 26 de diciembre de 1919, a las 4 de la tarde, a veces se aleja un poco de la realidad, pues es muy soñadora y poco práctica, aunque a veces lo crea así. Se casará Ud. dos veces, una de las cuales será un fracaso absoluto, por la cual deberá separarse al poco tiempo de casada. Tendrá dos hijos, una niña y un varón. Su vida sentimental será su felicidad y alegría, teniendo en el todo lo que el destino le niegue con el otro. Viajará y conocerá países extranjeros. Llegando a esta forma a ser inmensamente feliz.

106.—Para "Bofia", nacida el 21 de abril de 1930, a las 7 y 10 de la mañana, en Santiago, tiene Ud. mucha confianza en su persona. Esto le da estima entre quienes la conocen bien y saben valorarla como amiga. De generosa y altruista, pero a veces, sule ser un poco intrínseca, y violenta de carácter, en esos momentos dice a veces cosas de las cuales suele después arrepentirse. Aunque a veces los nervios la traicionan, Ud. en el fondo, es suave y amable, tiene un corazón grande y generoso. Su vida está matizada de alto y bajo. Le atrae la tierra y todo lo relacionado con ella, por lo mismo le gusta lo que proviene de ella, le gustan las flores, los frutos, etc.

105.—Para Patricia X, nacida el 10 de abril de 1946, en Santiago, a las 13 y 30 de la tarde, contestaré sus preguntas. Su día de suerte es el martes, su mes de más suerte, es marzo, su piedra zafiro, su color, blanco, su número favorable el 7, respecto a su futuro, le diré que tendrá que luchar mucho y buscar muchos caminos hasta que logre salir adelante. No se casará hasta tener 25 años, que es la fecha que le marca su horóscopo. No tendrá mucha suerte en la vida, pero tampoco será desgraciada toda su vida, cambiarán muchos sus designios, si Ud. se casa, o la fecha que tiene marcada.

ROSA SAIPAN

PALABRAS CRUZADAS

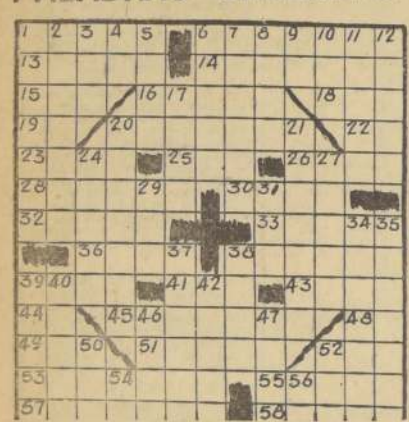

HORIZONTALES:

- Números divisibles por dos.
- Aumenta la velocidad.
- Agreste, seco y duro.
- Sonete a la reflexión.
- Música rairosa.
- Empleada.
- Baba y los 40 ladrones.
- Símbolo químico de la plata.
- Que tiene pliegue.
- Lengua provincial.
- Colaje.
- Preposición que indica la causa de una cosa.
- Nativa de la Unión Soviética.
- Viaje lleno de aventuras, buenas y malas.
- El día anterior al de hoy.
- Arbol cuyo fruto es la nuez.
- Personas sin estambres ni pistilos.
- De superficie.
- Personas grandes y fuertes.
- Toda lo que se o existe.
- Acusativo del pron. pers. 4o.
- Noveno.
- Terminación del verbo.
- Sal de ácido nítrico.
- Preposición.
- Cloruro de sodio.
- Sonidos diversos, rumor.
- Canto poético.
- Encontrar a tientas.

RESULTADO DEL PUZZLE ANTERIOR



DICK TRACY



FARZAN



Informaciones Comerciales

Proporcionadas por Swett y Eyzaguirre, Corredores de la Bolsa

MERCADO BURSÁTIL

Santiago, 14 de agosto de 1961.
Poco activo y con sus precios sostenidos, se desarrolló el mercado bursátil en el día de ayer. Los principales conformes correspondieron a Banco Concepción, Lota, Iquique Portador, Sedipar, Copco, Gas Santiago e Indec.

El oro físico, se vendió en partidas de cierto interés a F° 23. Los bonos hipotecarios, con transacciones de poca importancia, mantuvieron sus cotizaciones anteriores.

Se volvieron operando alancán a 215.585 acciones, y nominales en zinos a F° 14.561.

El cierre estuvo 10 alzas, contra 12 bajas, tendencia sostenida.

PRECIOS AL CIERRE

La Bolsa de Comercio de Santiago, tiene Ud. mucha confianza en su persona. Esto le da estima entre quienes la conocen bien y saben valorarla como amiga. De generosa y altruista, pero a veces, sule ser un poco intrínseca, y violenta de carácter, en esos momentos dice a veces cosas de las cuales suele después arrepentirse. Aunque a veces los nervios la traicionan, Ud. en el fondo, es suave y amable, tiene un corazón grande y generoso. Su vida está matizada de alto y bajo. Le atrae la tierra y todo lo relacionado con ella, por lo mismo le gusta lo que proviene de ella, le gustan las flores, los frutos, etc.

108.—Para María Inés, nacida en Viña del Mar, el día 4 de octubre de 1941, a las 6 de la mañana, le que más le interesa actualmente, es la parte sentimental. Hasta ahora no ha sido una persona de suerte en amor, pues no ha logrado, lo que desea, pero tiene un admirador mayor que Ud. que le propondrá matrimonio, no realice matrimonio que no sea por amor. Cambiará su destino en una fiesta o convite. Hay marcado algo así como una herencia, cobro de un dinero, tránsito por documentos.

107.—Para María Inés, nacida en Viña del Mar, el día 26 de diciembre de 1919, a las 4 de la tarde, a veces se aleja un poco de la realidad, pues es muy soñadora y poco práctica, aunque a veces lo crea así. Se casará Ud. dos veces, una de las cuales será un fracaso absoluto, por la cual deberá separarse al poco tiempo de casada. Tendrá dos hijos, una niña y un varón. Su vida sentimental será su felicidad y alegría, teniendo en el todo lo que el destino le niegue con el otro. Viajará y conocerá países extranjeros. Llegando a esta forma a ser inmensamente feliz.

106.—Para "Bofia", nacida el 21 de abril de 1930, a las 7 y 10 de la mañana, en Santiago, tiene Ud. mucha confianza en su persona. Esto le da estima entre quienes la conocen bien y saben valorarla como amiga. De generosa y altruista, pero a veces, sule ser un poco intrínseca, y violenta de carácter, en esos momentos dice a veces cosas de las cuales suele después arrepentirse. Aunque a veces los nervios la traicionan, Ud. en el fondo, es suave y amable, tiene un corazón grande y generoso. Su vida está matizada de alto y bajo. Le atrae la tierra y todo lo relacionado con ella, por lo mismo le gusta lo que proviene de ella, le gustan las flores, los frutos, etc.

105.—Para Patricia X, nacida el 10 de abril de 1946, en Santiago, a las 13 y 30 de la tarde, contestaré sus preguntas. Su día de suerte es el martes, su mes de más suerte, es marzo, su piedra zafiro, su color, blanco, su número favorable el 7, respecto a su futuro, le diré que tendrá que luchar mucho y buscar muchos caminos hasta que logre salir adelante. No se casará hasta tener 25 años, que es la fecha que le marca su horóscopo. No tendrá mucha suerte en la vida, pero tampoco será desgraciada toda su vida, cambiarán muchos sus designios, si Ud. se casa, o la fecha que tiene marcada.

104.—Para María Inés, nacida en Viña del Mar, el día 4 de octubre de 1941, a las 6 de la mañana, le que más le interesa actualmente, es la parte sentimental. Hasta ahora no ha sido una persona de suerte en amor, pues no ha logrado, lo que desea, pero tiene un admirador mayor que Ud. que le propondrá matrimonio, no realice matrimonio que no sea por amor. Cambiará su destino en una fiesta o convite. Hay marcado algo así como una herencia, cobro de un dinero, tránsito por documentos.

103.—Para María Inés, nacida en Viña del Mar, el día 26 de diciembre de 1919, a las 4 de la tarde, a veces se aleja un poco de la realidad, pues es muy soñadora y poco práctica, aunque a veces lo crea así. Se casará Ud. dos veces, una de las cuales será un fracaso absoluto, por la cual deberá separarse al poco tiempo de casada. Tendrá dos hijos, una niña y un varón. Su vida sentimental será su felicidad y alegría, teniendo en el todo lo que el destino le niegue con el otro. Viajará y conocerá países extranjeros. Llegando a esta forma a ser inmensamente feliz.

102.—Para "Bofia", nacida el 21 de abril de 1930, a las 7 y 10 de la mañana, en Santiago, tiene Ud. mucha confianza en su persona. Esto le da estima entre quienes la conocen bien y saben valorarla como amiga. De generosa y altruista, pero a veces, sule ser un poco intrínseca, y violenta de carácter, en esos momentos dice a veces cosas de las cuales suele después arrepentirse. Aunque a veces los nervios la traicionan, Ud. en el fondo, es suave y amable, tiene un corazón grande y generoso. Su vida está matizada de alto y bajo. Le atrae la tierra y todo lo relacionado con ella, por lo mismo le gusta lo que proviene de ella, le gustan las flores, los frutos, etc.

101.—Para Patricia X, nacida el 10 de abril de 1946, en Santiago, a las 13 y 30 de la tarde, contestaré sus preguntas. Su día de suerte es el martes, su mes de más suerte, es marzo, su piedra zafiro, su color, blanco, su número favorable el 7, respecto a su futuro, le diré que tendrá que luchar mucho y buscar muchos caminos hasta que logre salir adelante. No se casará hasta tener 25 años, que es la fecha que le marca su horóscopo. No tendrá mucha suerte en la vida, pero tampoco será desgraciada toda su vida, cambiarán muchos sus designios, si Ud. se casa, o la fecha que tiene marcada.

100.—Para María Inés, nacida en Viña del Mar, el día 4 de octubre de 1941, a las 6 de la mañana, le que más le interesa actualmente, es la parte sentimental. Hasta ahora no ha sido una persona de suerte en amor, pues no ha logrado, lo que desea, pero tiene un admirador mayor que Ud. que le propondrá matrimonio, no realice matrimonio que no sea por amor. Cambiará su destino en una fiesta o convite. Hay marcado algo así como una herencia, cobro de un dinero, tránsito por documentos.

99.—Para María Inés, nacida en Viña del Mar, el día 26 de diciembre de 1919, a las 4 de la tarde, a veces se aleja un poco de la realidad, pues es muy soñadora y poco práctica, aunque a veces lo crea así. Se casará Ud. dos veces, una de las cuales será un fracaso absoluto, por la cual deberá separarse al poco tiempo de casada. Tendrá dos hijos, una niña y un varón. Su vida sentimental será su felicidad y alegría, teniendo en el todo lo que el destino le niegue con el otro. Viajará y conocerá países extranjeros. Llegando a esta forma a ser inmensamente feliz.

98.—Para "Bofia", nacida el 21 de abril de 1930, a las 7 y 10 de la mañana, en Santiago, tiene Ud. mucha confianza en su persona. Esto le da estima entre quienes la conocen bien y saben valorarla como amiga. De generosa y altruista, pero a veces, sule ser un poco intrínseca, y violenta de carácter, en esos momentos dice a veces cosas de las cuales suele después arrepentirse. Aunque a veces los nervios la traicionan, Ud. en el fondo, es suave y amable, tiene un corazón grande y generoso. Su vida está matizada de alto y bajo. Le atrae la tierra y todo lo relacionado con ella, por lo mismo le gusta lo que proviene de ella, le gustan las flores, los frutos, etc.

97.—Para Patricia X, nacida el 10 de abril de 1946, en Santiago, a las 13 y 30 de la tarde, contestaré sus preguntas. Su día de suerte es el martes, su mes de más suerte, es marzo, su piedra zafiro, su color, blanco, su número favorable el 7, respecto a su futuro, le diré que tendrá que luchar mucho y buscar muchos caminos hasta que logre salir adelante. No se casará hasta tener 25 años, que es la fecha que le marca su horóscopo. No tendrá mucha suerte en la vida, pero tampoco será desgraciada toda su vida, cambiarán muchos sus designios, si Ud. se casa, o la fecha que tiene marcada.

96.—Para María Inés, nacida en Viña del Mar, el día 4 de octubre de 1941, a las 6 de la mañana, le que más le interesa actualmente, es la parte sentimental. Hasta ahora no ha sido una persona de suerte en amor, pues no ha logrado, lo que desea, pero tiene un admirador mayor que Ud. que le propondrá matrimonio, no realice matrimonio que no sea por amor. Cambiará su destino en una fiesta o convite. Hay marcado algo así como una herencia, cobro de un dinero, tránsito por documentos.

95.—Para María Inés, nacida en Viña del Mar, el día 26 de diciembre de 1919, a las 4 de la tarde, a veces se aleja un poco de la realidad, pues es muy soñadora y poco práctica, aunque a veces lo crea así. Se casará Ud. dos veces, una de las cuales será un fracaso absoluto, por la cual deberá separarse al poco tiempo de casada. Tendrá dos hijos, una niña y un varón. Su vida sentimental será su felicidad y alegría, teniendo en el todo lo que el destino le niegue con el otro. Viajará y conocerá países extranjeros. Llegando a esta forma a ser inmensamente feliz.

94.—Para "Bofia", nacida el 21 de abril de 1930, a las 7 y 10 de la mañana, en Santiago, tiene Ud. mucha confianza en su persona. Esto le da estima entre quienes la conocen bien y saben valorarla como amiga. De generosa y altruista, pero a veces, sule ser un poco intrínseca, y violenta de carácter, en esos momentos dice a veces cosas de las cuales suele después arrepentirse. Aunque a veces los nervios la traicionan, Ud. en el fondo, es suave y amable, tiene un corazón grande y generoso. Su vida está matizada de alto y bajo. Le atrae la tierra y todo lo relacionado con ella, por lo mismo le gusta lo que proviene de ella, le gustan las flores, los frutos, etc.

93.—Para Patricia X, nacida el 10 de abril de 1946, en Santiago, a las 13 y 30 de la tarde, contestaré sus preguntas. Su día de suerte es el martes, su mes de más suerte, es marzo, su piedra zafiro, su color, blanco, su número favorable el 7, respecto a su futuro, le diré que tendrá que luchar mucho y buscar muchos caminos hasta que logre salir adelante. No se casará hasta tener 25 años, que es la fecha que le marca su horóscopo. No tendrá mucha suerte en la vida, pero tampoco será desgraciada toda su vida, cambiarán muchos sus designios, si Ud. se casa, o la fecha que tiene marcada.

92.—Para María Inés, nacida en Viña del Mar, el día 4 de octubre de 1941, a las 6 de la mañana, le que más le interesa actualmente, es la parte sentimental. Hasta ahora no ha sido una persona de suerte en amor, pues no ha logrado, lo que desea, pero tiene un admirador mayor que Ud. que le propondrá matrimonio, no realice matrimonio que no sea por amor. Cambiará su destino en una fiesta o convite. Hay marcado algo así como una herencia, cobro de un dinero, tránsito por documentos.

91.—Para María Inés, nacida en Viña del Mar, el día 26 de diciembre de 1919, a las 4 de la tarde, a veces se aleja un poco de la realidad, pues es muy soñadora y poco práctica, aunque a veces lo crea así. Se casará Ud. dos veces, una de las cuales será un fracaso absoluto, por la cual deberá separarse al poco tiempo de casada. Tendrá dos hijos, una niña y un varón. Su vida sentimental será su felicidad y alegría, teniendo en el todo lo que el destino le niegue con el otro. Viajará y conocerá países extranjeros. Llegando a esta forma a ser inmensamente feliz.

90.—Para "Bofia", nacida el 21 de abril de 1930, a las 7 y 10 de la mañana, en Santiago, tiene Ud. mucha confianza en su persona. Esto le da estima entre quienes la conocen bien y saben valorarla como amiga. De generosa y altruista, pero a veces, sule ser un poco intrínseca, y violenta de carácter, en esos momentos dice a veces cosas de las cuales suele después arrepentirse. Aunque a veces los nervios la traicionan, Ud. en el fondo, es suave y amable, tiene un corazón grande y generoso. Su vida está matizada de alto y bajo. Le atrae la tierra y todo lo relacionado con ella, por lo mismo le gusta lo que proviene de ella, le gustan las flores, los frutos, etc.

89.—Para Patricia X, nacida el 10 de abril de 1946, en Santiago, a las 13 y 30 de la tarde, contestaré sus preguntas. Su día de suerte es el martes, su mes de más suerte, es marzo, su piedra zafiro, su color, blanco, su número favorable el 7, respecto a su futuro, le diré que tendrá que luchar mucho y buscar muchos caminos hasta que logre salir adelante. No se casará hasta tener 25 años, que es la fecha que le marca su horóscopo. No tendrá mucha suerte en la vida, pero tampoco será desgraciada toda su vida, cambiarán muchos sus designios, si Ud. se casa, o la fecha que tiene marcada.

88.—Para María Inés, nacida en Viña del Mar, el día 4 de octubre de 1941, a las 6 de la mañana, le que más le interesa actualmente, es la parte sentimental. Hasta ahora no ha sido una persona de suerte en amor, pues no ha logrado, lo que desea, pero tiene un admirador mayor que Ud. que le propondrá matrimonio, no realice matrimonio que no sea por amor. Cambiará su destino en una fiesta o convite. Hay marcado algo así como una herencia, cobro de un dinero, tránsito por documentos.

87.—Para María Inés, nacida en Viña del Mar, el día 26 de diciembre de 1919, a las 4 de la tarde, a veces se aleja un poco de la realidad, pues es muy soñadora y poco práctica, aunque a veces lo crea así. Se casará Ud. dos veces, una de las cuales será un fracaso absoluto, por la cual deberá separarse al poco tiempo de casada. Tendrá dos hijos, una niña y un varón. Su vida sentimental será su felicidad y alegría, teniendo en el todo lo que el destino le niegue con el otro. Viajará y conocerá países extranjeros. Llegando a esta forma a ser inmensamente feliz.

86.—Para "Bofia", nacida el 21 de abril de 1930, a las 7 y 10 de la mañana, en Santiago, tiene Ud. mucha confianza en su persona. Esto le da estima entre quienes la conocen bien y saben valorarla como amiga. De generosa y altruista, pero a veces, sule ser un poco intrínseca, y violenta de carácter, en esos momentos dice a veces cosas de las cuales suele después arrepentirse. Aunque a veces los nervios la traicionan, Ud. en el fondo, es suave y amable, tiene un corazón grande y generoso. Su vida está matizada de alto y bajo. Le atrae la tierra y todo lo relacionado con ella, por lo mismo le gusta lo que proviene de ella, le gustan las flores, los frutos, etc.

85.—Para Patricia X, nacida el 10 de abril de 1946, en Santiago, a las 13 y 30 de la tarde, contestaré sus preguntas. Su día de suerte es el martes, su mes de más suerte, es marzo, su piedra zafiro, su color, blanco, su número favorable el 7, respecto a su futuro, le diré que tendrá que luchar mucho y buscar muchos caminos hasta que logre salir adelante. No se casará hasta tener 25 años, que es la fecha que le marca su horóscopo. No tendrá mucha suerte en la vida, pero tampoco será desgraciada toda su vida, cambiarán muchos sus designios, si Ud. se casa, o la fecha que tiene marcada.

84.—Para María Inés, nacida en Viña del Mar, el día 4 de octubre de 1941, a las 6 de la mañana, le que más le interesa actualmente, es la parte sentimental. Hasta ahora no ha sido una persona de suerte en amor, pues no ha logrado, lo que desea, pero tiene un admirador mayor que Ud. que le propondrá matrimonio, no realice matrimonio que no sea por amor. Cambiará su destino en una fiesta o convite. Hay marcado algo así como una herencia, cobro de un dinero, tránsito por documentos.

83.—Para María Inés, nacida en Viña del Mar, el día 26 de diciembre de 1919, a las 4 de la tarde, a veces se aleja un poco de la realidad, pues es muy soñadora y poco práctica, aunque a veces lo crea así. Se casará Ud. dos veces, una de las cuales será un fracaso absoluto, por la cual deberá separarse al poco tiempo de casada. Tendrá dos hijos, una niña y un varón. Su vida sentimental será su felicidad y alegría, teniendo en el todo lo que el destino le niegue con el otro. Viajará y conocerá países extranjeros. Llegando a esta forma a ser inmensamente feliz.

82.—Para "Bofia", nacida el 21 de abril de 1930, a las 7 y 10 de la mañana, en Santiago, tiene Ud. mucha confianza en su persona. Esto le da estima entre quienes la conocen bien y saben valorarla como amiga. De generosa y altruista, pero a veces, sule ser un poco intrínseca, y violenta de carácter, en esos momentos dice a veces cosas de las cuales suele después arrepentirse. Aunque a veces los nervios la traicionan, Ud. en el fondo, es suave y amable, tiene un corazón grande y generoso. Su vida está matizada de alto y bajo. Le atrae la tierra y todo lo relacionado con ella, por lo mismo le gusta lo que proviene de ella, le gustan las flores, los frutos, etc.

81.—Para Patricia X, nacida el 10 de abril de 1946, en Santiago, a las 13 y 30 de la tarde, contestaré sus preguntas. Su día de suerte es el martes, su mes de más suerte, es marzo, su piedra zafiro, su color, blanco, su número favorable el 7, respecto a su futuro, le diré que tendrá que luchar mucho y buscar muchos caminos hasta que logre salir adelante. No se casará hasta tener 25 años, que es la fecha que le marca su horóscopo. No tendrá mucha suerte en la vida, pero tampoco será desgraciada toda su vida, cambiarán muchos sus designios, si Ud. se casa, o la fecha que tiene marcada.

80.—Para María Inés, nacida en Viña del Mar, el día 4 de octubre de 1941, a las 6 de la mañana, le que más le interesa actualmente, es la parte sentimental. Hasta ahora no ha sido una persona de suerte en amor, pues no ha logrado, lo que desea, pero tiene un admirador mayor que Ud. que le propondrá matrimonio, no realice matrimonio que no sea por amor. Cambiará su destino en una fiesta o convite. Hay marcado algo así como una herencia, cobro de un dinero, tránsito por documentos.

79.—Para María Inés, nacida en Viña del Mar, el día 26 de diciembre de 1919, a las 4 de la tarde, a veces se aleja un poco de la realidad, pues es muy soñadora y poco práctica, aunque a veces lo crea así. Se casará Ud. dos veces, una de las cuales será un fracaso absoluto, por la cual deberá separarse al poco tiempo de casada. Tendrá dos hijos, una niña y un varón. Su vida sentimental será su felicidad y alegría, teniendo en el todo lo que el destino le niegue con el otro. Viajará y conocerá países extranjeros. Llegando a esta forma a ser inmensamente feliz.

78.—Para "Bofia", nacida el 21 de abril de 1930, a las 7 y 10 de la mañana, en Santiago, tiene Ud. mucha confianza en su persona. Esto le da estima entre quienes la conocen bien y saben valorarla como amiga. De generosa y altruista, pero a veces, sule ser un poco intrínseca, y violenta de carácter, en esos momentos dice a veces cosas de las cuales suele después arrepentirse. Aunque a veces los nervios la traicionan, Ud. en el fondo, es suave y amable, tiene un corazón grande y generoso. Su vida está matizada de alto y bajo. Le atrae la tierra y todo lo relacionado con ella, por lo mismo le gusta lo que proviene de ella, le gustan las flores, los frutos, etc.

77.—Para Patricia X, nacida el 10 de abril de 1946, en Santiago, a las 13 y 30 de la tarde, contestaré sus preguntas. Su día de suerte es el martes, su mes de más suerte, es marzo, su piedra zafiro, su color, blanco, su número favorable el 7, respecto a su futuro, le diré que tendrá que luchar mucho y buscar muchos caminos hasta que logre salir adelante. No se casará hasta tener 25 años, que es la fecha que le marca su horóscopo. No tendrá mucha suerte en la vida, pero tampoco será desgraciada toda su vida, cambiarán muchos sus designios, si Ud. se casa, o la fecha que tiene marcada.

76.—Para María Inés, nacida en Viña del Mar, el día 4 de octubre de 1941, a las 6 de la mañana, le que más le interesa actualmente, es la parte sentimental. Hasta ahora no ha sido una persona de suerte en amor, pues no ha logrado, lo que desea, pero tiene un admirador mayor que Ud. que le propondrá matrimonio, no realice matrimonio que no sea por amor. Cambiará su destino en una fiesta o convite. Hay marcado algo así como una herencia, cobro de un dinero, tránsito por documentos.

75.—Para María Inés, nacida en Viña del Mar, el día 26 de diciembre de 1919, a las 4 de la tarde, a veces se aleja un poco de la realidad, pues es muy soñadora y poco práctica, aunque a veces lo crea así. Se casará Ud. dos veces, una de las cuales será un fracaso absoluto, por la cual deberá separarse al poco tiempo de casada. Tendrá dos hijos, una niña y un varón. Su vida sentimental será su felicidad y alegría, teniendo en el todo lo que el destino le niegue con el otro. Viajará y conocerá países extranjeros. Llegando a esta forma a ser inmensamente feliz.

74.—Para "Bofia", nacida el 21 de abril de 1930, a las 7 y 10 de la mañana, en Santiago, tiene Ud. mucha confianza en su persona. Esto le da estima entre quienes la conocen bien y saben valorarla como amiga. De generosa y altruista, pero a veces, sule ser un poco intrínseca, y violenta de carácter, en esos momentos dice a veces cosas de las cuales suele después arrepentirse. Aunque a veces los nervios la traicionan, Ud. en el fondo, es suave y amable, tiene un corazón grande y generoso. Su vida está matizada de alto y bajo. Le atrae la tierra y todo lo relacionado con ella, por lo mismo le gusta lo que proviene de ella, le gustan las flores, los frutos, etc.

73.—Para Patricia X, nacida el 10 de abril de 1946, en Santiago, a las 13 y 30 de la tarde, contestaré sus preguntas. Su día de suerte es el martes, su mes de más suerte, es marzo, su piedra zafiro, su color, blanco, su número favorable el 7, respecto a su futuro, le diré que tendrá que luchar mucho y buscar muchos caminos hasta que logre salir adelante. No se casará hasta tener 25 años, que es la fecha que le marca su horóscopo. No tendrá mucha suerte en la vida, pero tampoco será desgraciada toda su vida, cambiarán muchos sus designios, si Ud. se casa, o la fecha que tiene marcada.

72.—Para María Inés, nacida en Viña del Mar, el día 4 de octubre de 1941, a las 6 de la mañana, le que más le interesa actualmente, es la parte sentimental. Hasta ahora no ha sido una persona de suerte en amor, pues no ha logrado, lo que desea, pero tiene un admirador mayor que Ud. que le propondrá matrimonio, no realice matrimonio que no sea por amor. Cambiará su destino en una fiesta o convite. Hay marcado algo así como una herencia, cobro de un dinero, tránsito por documentos.

CAMBIO LIBRE

PAIS	COMPRA	VENTA
EE. UU. de A. cheque	1.050	1.052
EE. UU. de A. billete	1.050	1.052
Argentina (orden de pago)	12.70	12.85
Argentina (billete)	12.70	12.85
Brazil (orden de pago)	35.00	35.15
Brazil (billete)	35.00	35.15
Peru (cheque)	35.00	35.15
Peru (billete)	35.00	35.15
Uruguay (cheque)	94.75	95.00
Uruguay (billete)	94.75	95.00
España (orden de pago)	17.00	17.10
España (billete)	17.00	17.10
Francia (orden de pago)	212.00	212.60
Francia (billete)	212.00	212.60
Inglaterra (cheque)	2.300.00	2.300.00
Inglaterra (billete)	2.300.00	2.300.00
Italia (orden de pago)	1.85	1.87
Italia (billete)	1.85	1.87
Belga (cheque)	244.00	244.50
Belga (billete)	244.00	244.50
Alemania DM	262.00	262.60

Informaciones proporcionadas por SWETT Y EYZAGUIRRE
Corredores de la Bolsa. Nueva York 55, teléfono 62162.
de 10 a 12 horas

La Información que Ud. Necesita

ITINERARIO DE AVIONES

MARTES — L A N
Salidas: 08.00 horas, vuelo 800, DC-6B, con destino a Punta Arenas y escale en Puerto Montt y Valdivia. 08.00 horas, vuelo 610, DC-3, con destino a Puerto Montt y escale en Valdivia y Osorno. 09.15 horas, vuelo 420, DC-3, con destino a Osorno y escale en Concepción y Temuco. 09.30 horas, vuelo 930, Convair, con destino a Arica y escale en La Serena y Antofagasta. 11.00 horas, vuelo 900, DC-6B, con destino a Arica y escale en Antofagasta y Iquique. 17.00 horas, vuelo 902, DC-6B, directo a Arica.

Llegadas: 15.05 horas, vuelo 903, DC-6B, procedente de Arica, Iquique y Antofagasta. 16.50 horas, vuelo 921, Convair, procedente de Arica, Iquique, Temuco, Calama, Antofagasta, Chacabuco, Copiapó, Valparaíso y La Serena. 17.25 horas, vuelo 641, DC-3, procedente de Castro, Puerto Montt, Osorno, Valdivia, Temuco y Concepción. 19.05 horas, vuelo 421, DC-3, procedente de Osorno, Temuco y Concepción. 20.30 horas, vuelo 801, DC-6B, directo de Punta Arenas. 21.30 horas, vuelo 301, DC-6B, directo de Arica.

PANAGRA
MARTES: DC-7B "El Interamericano" Vuelo 81 — Llega a las 13.15 horas, después se conectar en Lima con el Jet DC-8, procedente de Nueva York y escale en Miami y Panamá. 16.15 horas, vuelo 80, Llega de Buenos Aires a las 18.35 horas y sale a Lima a las 19.35 horas para conectar en esta ciudad con el Jet DC-8, con destino a Nueva York y escale en Panamá y Miami.

AVIOLINEAS ARGENTINAS
Teléfono: 87736-87692-87618
MARTES: DC-8: Llega, a las 12.30 horas de Mendoza, con conexiones de Córdoba y Buenos Aires. Los mismos puntos, a las 13.30 horas. COMET 4 "Jet": Llega a las 15.15 horas de Europa, Estados Unidos y Buenos Aires. Sale a los mismos puntos a las 16.45 horas.

AVIOLINEAS ARGENTINAS
Teléfono: 87736-87692-87618
MARTES: DC-8: Llega, a las 12.30 horas de Mendoza, con conexiones de Córdoba y Buenos Aires. Los mismos puntos, a las 13.30 horas. COMET 4 "Jet": Llega a las 15.15 horas de Europa, Estados Unidos y Buenos Aires. Sale a los mismos puntos a las 16.45 horas.

AVIOLINEAS ARGENTINAS
Teléfono: 87736-87692-87618
MARTES: DC-8: Llega, a las 12.30 horas de Mendoza, con conexiones de Córdoba y Buenos Aires. Los mismos puntos, a las 13.30 horas. COMET 4 "Jet": Llega a las 15.15 horas de Europa, Estados Unidos y Buenos Aires. Sale a los mismos puntos a las 16.45 horas.

AVIOLINEAS ARGENTINAS
Teléfono: 87736-87692-87618
MARTES: DC-8: Llega, a las 12.30 horas de Mendoza, con conexiones de Córdoba y Buenos Aires. Los mismos puntos, a las 13.30 horas. COMET 4 "Jet": Llega a las 15.15 horas de Europa, Estados Unidos y Buenos Aires. Sale a los mismos puntos a las 16.45 horas.

AVIOLINEAS ARGENTINAS
Teléfono: 87736-87692-87618
MARTES: DC-8: Llega, a las 12.30 horas de Mendoza, con conexiones de Córdoba y Buenos Aires. Los mismos puntos, a las 13.30 horas. COMET 4 "Jet": Llega a las 15.15 horas de Europa, Estados Unidos y Buenos Aires. Sale a los mismos puntos a las 16.45 horas.

AVIOLINEAS ARGENTINAS
Teléfono: 87736-87692-87618
MARTES: DC-8: Llega, a las 12.30 horas de Mendoza, con conexiones de Córdoba y Buenos Aires. Los mismos puntos, a las 13.30 horas. COMET 4 "Jet": Llega a las 15.15 horas de Europa, Estados Unidos y Buenos Aires. Sale a los mismos puntos a las 16.45 horas.

AVIOLINEAS ARGENTINAS
Teléfono: 87736-87692-87618
MARTES: DC-8: Llega, a las 12.30 horas de Mendoza, con conexiones de Córdoba y Buenos Aires. Los mismos puntos, a las 13.30 horas. COMET 4 "Jet": Llega a las 15.15 horas de Europa, Estados Unidos y Buenos Aires. Sale a los mismos puntos a las 16.45 horas.

AVIOLINEAS ARGENTINAS
Teléfono: 87736-87692-87618
MARTES: DC-8: Llega, a las 12.30 horas de Mendoza, con conexiones de Córdoba y Buenos Aires. Los mismos puntos, a las 13.30 horas. COMET 4 "Jet": Llega a las 15.15 horas de Europa, Estados Unidos y Buenos Aires. Sale a los mismos puntos a las 16.45 horas.

AVIOLINEAS ARGENTINAS
Teléfono: 87736-87692-87618
MARTES: DC-8: Llega, a las 12.30 horas de Mendoza, con conexiones de Córdoba y Buenos Aires. Los mismos puntos, a las 13.30 horas. COMET 4 "Jet": Llega a las 15.15 horas de Europa, Estados Unidos y Buenos Aires. Sale a los mismos puntos a las 16.45 horas.

<