

Dijo Ayer FREI en Valparaíso:

"Chile no Puede Salir al Exterior Cada 4 Años a Decir Que el País Está en el Suelo"

Luego Agregó el Jefe del Estado: "SOMOS NOSOTROS, LOS CHILENOS, LOS QUE DEBEMOS LEVANTAR NUESTROS PUEBLOS DESTRUIDOS..."

(Información en página 2)

LA NACION

AÑO XLIX — SANTIAGO DE CHILE — MARTES 30 DE MARZO DE 1965 — PRECIO: E° 0.20 — N.º 17.282

Edición de 8 páginas - En dos secciones
Crónica Págs. 1 a 3 Cables Págs. 15 y 18
y 8 a 13 Deportes ... 17 y 18
Redacción ... 4 Hípica ... 19 y 21
Política ... 12 Guía ... 20
Provincias ... 13 Económicos ... 22
Social ... 13 Teatros ... 23
Lotería ... 14 Magazine ... 24

Estoicamente, el Pueblo Rescata sus Muertos

400 Vidas Significó Tragedia de "El Cobre"



EN PENOSA TAREA 45 VICTIMAS FUERON A RANCADAS DEL MAR DE BARRO EN QUE PERECIERON. EL JEFE DEL ESTADO, EN LAS MARGENES DEL RIO DE FANGO ORDENO INMEDIATA AYUDA ECONOMICA A LOS SOBREVIVIENTES. SERAN PERSEGUIDAS LAS RESPONSABILIDADES DE LAS IMPREVISIONES EN "EL COBRE" QUE COSTARON 400 MUERTOS. OTRO TANTO SE HARA CON LOS ARQUITECTOS CONSTRUCTORES DE LAS VIVIENDAS CORVIQUE RESULTARON DESTRUIDAS POR EL SISMO. HOY SE REALIZARAN FUNERALES DE LAS VICTIMAS. HOY VUELVEN A CLASE ESTUDIANTES DE SANTIAGO.

EL COBRE.— Abnegadas cuadrillas de voluntarios extraen los restos de las víctimas del aluvión. De los 400 desaparecidos, sólo 45 fueron rescatados. Muchos de ellos, despedazados por la fuerza de aquella masa que arrasó con el pueblo, hacían penosa su identificación.

CONSEJO DE GABINETE
ACORDO PLAN EXTRAORDINARIO DE EMERGENCIA PARA AYUDAR A DAMNIFICADOS

(Información en página 3)

Sigue Temblando en Valparaíso

(Información en página 13)

DE TODO EL MUNDO LLEGAN CONDOLENCIAS

(Información en página 9)

Presidente Frei Está en el Sitio de la Tragedia:

Ordenó "Ayuda Rápida y Eficaz"

(Información en página 6)

TODO CHILE EN AYUDA DE LOS DAMNIFICADOS

(Información en página 3)

Trivelli Clausuró la FAO Barbón y sin Corbata

(Información en página 9)

DIJO EL PRESIDENTE FREI:

La Reconstrucción se Hará con el Esfuerzo Nacional

Declaró que "Chile no puede salir cada cuatro años al exterior a pedir ayuda, porque el país está en el suelo".— El Gobierno está junto al pueblo, agregó, y destacó la prontitud con que sus Ministros, las Fuerzas Armadas, los funcionarios públicos y las organizaciones civiles, se habían movido para acudir en auxilio de los damnificados.— Plan Extraordinario para la Recuperación de Valparaíso y Aconcagua, anunció ayer en la Intendencia portuaria

VALPARAISO (Por Franklin Quevedo Rojas, enviado especial de LA NACION).— El Presidente Eduardo Frei, visiblemente emocionado al finalizar su recorrido por la zona afectada por el terremoto del domingo, dijo que la reconstrucción y la recuperación de las provincias de Valparaíso y Aconcagua, "la haremos nosotros mismos, los chilenos, con nuestros brazos, con nuestro esfuerzo".

El Presidente Frei llegó a la Intendencia de Valparaíso a las 15 horas, después de haber recorrido el valle de Peñeros, La Ligua y Quilicura, mostrando en su rostro honda preocupación, porque poco antes había estado en lo que fuera el poblado del mineral El Cobre, donde hay más de

300 personas desaparecidas. El Jefe del Estado, junto con los Ministros de Minería, Eduardo Simián, y de Obras Públicas, Modesto Collados, el asesor económico, Jorge Ahumada, y el decano de servicio, se reunieron de inmediato con el Intendente, Enrique Vicente, para deliberar sobre las medidas que era necesario adoptar para completar el auxilio a los damnificados.

Una hora y media más tarde, el Presidente Frei recibió a los periodistas, para responder a las preguntas que le fueron formuladas y dar a conocer las decisiones adoptadas y las que están en estudio ante la catástrofe.

CUATRO HOSPITALES DESTRUIDOS

El Jefe del Estado dijo que durante la gira había comprobado los daños cuantiosos causados por el sismo en las viviendas y en los edificios públicos, y que cuatro hospitales fueron destruidos, mientras otros cuatro debían ser demolidos en las dos provincias. También sufrió daños de importancia la Escuela Naval y la Escuela de Caballería de Quilicura y numerosas escuelas y liceos.

VIVIENDAS, AGUA Y LUZ

El Primer Mandatario declaró que uno de los primeros objetivos será el de proporcionar

una vivienda a los centenares de personas que quedaron sin hogar; restablecer el suministro de agua potable y de energía eléctrica, así como la demolición de aquellos edificios que amenazan la seguridad de la población.

Para ello se ha organizado el suministro de frazadas, carpas y ropa de abrigo, para los damnificados, así como la distribución de víveres y enseres de hogar, a los más perjudicados en sus pertenencias.

EVALUACION DE LOS DAÑOS

El Jefe del Estado explicó que los Ministros de Obras Públicas, Minería y Salud harán

una evaluación de los daños sufridos en las dos provincias, en edificios y bienes públicos y los servicios de utilidad pública, mientras que la Corporación de Fomento hará un estudio de las pérdidas sufridas por el sector privado.

Destacó que todo esto quedará listo antes de fines de la presente semana, para dar forma a un proyecto de ley, que comprenderá un "Plan Extraordinario para Valparaíso y Aconcagua".

El Presidente Frei dijo que antes del sismo, las dos provincias sufrían una prolongada



NUMEROSAS VIVIENDAS de la calle General Mackenna, en el Cerro Yungay, de Valparaíso, sufrieron daños por la violencia del sismo del domingo. EN EL GRABADO un vecino remueve escombros ante la curiosidad de los niños que lo rodean.



EL CERRO YUNGAY, junto con el Cerro Los Placeres, fueron los sectores que más daños sufrieron en Valparaíso. En este último cerro, las poblaciones que coronan su parte alta, fueron dañadas casi en un 70%. En el Cerro Yungay, se calcula que de cada tres casas, dos

están gravemente dañadas, sus muros cuarteados, o agrietados, techos caídos, etc. EN EL GRABADO, un aspecto de la destrucción en este cerro, y el estado en que quedó una casa ubicada en el Callejón Huáscar.

BEN CASEY



BEN CASEY ACONSEJA:

LA TRANQUILIDAD DE MAÑANA SE OBTIENE CON EL ESFUERZO DE HOY

DEPOSITE SUS AHORROS EN LAS ASOCIACIONES DE AHORRO Y PRESTAMOS



La ayuda de Argentina se materializará en ropas, frazadas, alimentos, carpas y otros implementos de emergencia. Todo ello será destinado a las zonas más duramente golpeadas por el sismo y donde el Ejército controla gran parte de la situación.

Esta ayuda argentina se suma a otras venidas de otros países y que traducen la amplia solidaridad de las naciones amigas frente a la catástrofe.

La solidaridad continental se concretó ayer una vez más, al llegar la primera donación extranjera en auxilio de los damnificados del terremoto que devastó ciudades enteras de la zona central del país.

A las 20.30 horas de ayer aterrizó en el Grupo Nº 10 de la Fuerza Aérea (FACH) en Los Cerrillos, de avión DC-4 de la Marina Argentina, con importante cantidad de alimentos, medicinas y ropa, destinada a socorrer a las poblaciones de la zona epicentro del violento sismo del domingo último.

La donación enviada por el Gobierno argentino —la primera extranjera que llega al país— incluye 500 kilos en víveres secos, medicamentos y ropas. La aeronave fue pilotada

por el teniente de navío José Aguilar, de la Marina traandina.

En el Grupo Nº 10 de la FACH, recibió la donación —en representación del Gobierno— Julio Bazán, personal de la Consejería Nacional de Promoción Popular. Estaba

acompañado por el teniente de navío José Aguilar, de la Marina traandina.

En el Grupo Nº 10 de la FACH, recibió la donación —en representación del Gobierno— Julio Bazán, personal de la Consejería Nacional de Promoción Popular. Estaba

acompañado por el teniente de navío José Aguilar, de la Marina traandina.

En el Grupo Nº 10 de la FACH, recibió la donación —en representación del Gobierno— Julio Bazán, personal de la Consejería Nacional de Promoción Popular. Estaba

acompañado por el teniente de navío José Aguilar, de la Marina traandina.

En el Grupo Nº 10 de la FACH, recibió la donación —en representación del Gobierno— Julio Bazán, personal de la Consejería Nacional de Promoción Popular. Estaba

acompañado por el teniente de navío José Aguilar, de la Marina traandina.

En el Grupo Nº 10 de la FACH, recibió la donación —en representación del Gobierno— Julio Bazán, personal de la Consejería Nacional de Promoción Popular. Estaba

acompañado por el teniente de navío José Aguilar, de la Marina traandina.

En el Grupo Nº 10 de la FACH, recibió la donación —en representación del Gobierno— Julio Bazán, personal de la Consejería Nacional de Promoción Popular. Estaba

acompañado por el teniente de navío José Aguilar, de la Marina traandina.

En el Grupo Nº 10 de la FACH, recibió la donación —en representación del Gobierno— Julio Bazán, personal de la Consejería Nacional de Promoción Popular. Estaba

acompañado por el teniente de navío José Aguilar, de la Marina traandina.

En el Grupo Nº 10 de la FACH, recibió la donación —en representación del Gobierno— Julio Bazán, personal de la Consejería Nacional de Promoción Popular. Estaba

acompañado por el teniente de navío José Aguilar, de la Marina traandina.

En el Grupo Nº 10 de la FACH, recibió la donación —en representación del Gobierno— Julio Bazán, personal de la Consejería Nacional de Promoción Popular. Estaba

acompañado por el teniente de navío José Aguilar, de la Marina traandina.

En el Grupo Nº 10 de la FACH, recibió la donación —en representación del Gobierno— Julio Bazán, personal de la Consejería Nacional de Promoción Popular. Estaba

acompañado por el teniente de navío José Aguilar, de la Marina traandina.

En el Grupo Nº 10 de la FACH, recibió la donación —en representación del Gobierno— Julio Bazán, personal de la Consejería Nacional de Promoción Popular. Estaba

acompañado por el teniente de navío José Aguilar, de la Marina traandina.

En el Grupo Nº 10 de la FACH, recibió la donación —en representación del Gobierno— Julio Bazán, personal de la Consejería Nacional de Promoción Popular. Estaba

acompañado por el teniente de navío José Aguilar, de la Marina traandina.

En el Grupo Nº 10 de la FACH, recibió la donación —en representación del Gobierno— Julio Bazán, personal de la Consejería Nacional de Promoción Popular. Estaba

acompañado por el teniente de navío José Aguilar, de la Marina traandina.

En el Grupo Nº 10 de la FACH, recibió la donación —en representación del Gobierno— Julio Bazán, personal de la Consejería Nacional de Promoción Popular. Estaba

acompañado por el teniente de navío José Aguilar, de la Marina traandina.

En el Grupo Nº 10 de la FACH, recibió la donación —en representación del Gobierno— Julio Bazán, personal de la Consejería Nacional de Promoción Popular. Estaba

acompañado por el teniente de navío José Aguilar, de la Marina traandina.

En el Grupo Nº 10 de la FACH, recibió la donación —en representación del Gobierno— Julio Bazán, personal de la Consejería Nacional de Promoción Popular. Estaba

acompañado por el teniente de navío José Aguilar, de la Marina traandina.

DEMUELEN CORNISA DE INTENDENCIA

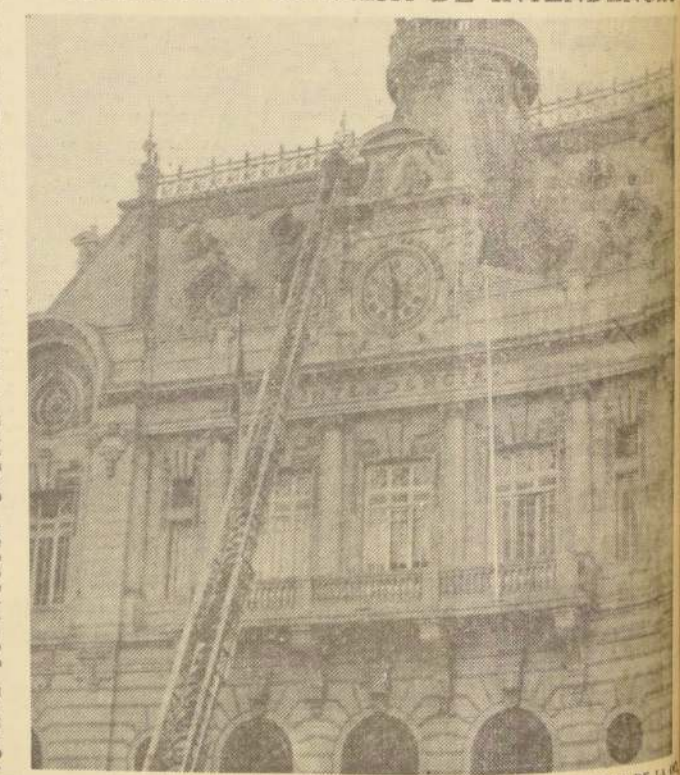

VOLUNTARIOS DE LA TAVA COMPANIA de los cerros de Valparaíso, se movieron a su cargo los pesados planchales, marquetines y otros del antiguo Palacio de la Intendencia de Valparaíso. Otras Compañías de los cerros tuvieron a su cargo la demolición de viejos y pesados adornos arquitectónicos en diversos edificios del plan de la ciudad, como el asimiento junto con los restos de marinería y elementos nauticos de la destrucción de muros y pretilas en los cerros. La labor que se realiza en los próximos días será una minuciosa labor de limpieza que harán arquitectos e ingenieros municipales, en toda la ciudad. EN EL GRABADO, dos voluntarios de la TAVA, en lo alto de la montaña, proceden a retirar los escombros que están fragmentados en la cornisa del reloj de la Intendencia.

Televisión Canal 9 U. de Chile

- 13.15.—Carta de ajuste
- 13.30.—Presentación.
- 13.31.—Harrison y hijo.
- 14.00.—Boletín informativo.
- 14.15.—Mirella Calvo y Cuervo.
- 14.30.—Clase de inglés.
- 14.45.—Historias de la tarde.
- 15.15.—Fin de la emisión.
- 17.45.—Carta de ajuste.
- 18.00.—Presentación.
- 18.02.—Boletín informativo.
- 18.04.—Largo metraje.
- 18.24.—Notas Brezánicas.
- 18.28.—Boletín informativo.
- 19.30.—Conjunto Yo-Yo Russell.
- 19.35.—Tribunal infantil.
- 19.38.—Boletín informativo.
- 20.00.—Angel del espacio.
- 20.05.—Lasele.
- 20.30.—Boletín informativo.
- 20.32.—Pájaro de acero.
- 21.00.—Pantalla noticiosa.
- 21.15.—Ensayo Orq. sinfónica de Chile.
- 22.00.—Boletín informativo.
- 22.02.—Mi maridito favorito.
- 22.29.—Boletín informativo.
- 23.01.—Negro en el blanco.
- 23.03.—Boletín informativo.
- 23.04.—Fin de la emisión.

TELEVISORES GELOSO

GRAN PANTALLA RECTANGULAR DE 23"

GARANTIA Y SERVICIO TECNICO

ENTREGA INMEDIATA

AMPLIAS FACILIDADES

DISTRIBUIDOR AUTORIZADO

TELEMUNDI

AGUSTINAS 698 - FONO 31921

TELEMUNDI

CONDELL 1589 - FONO 2367

VALPARAISO

DISTRIBUIDORES GENERALES

Bonacic y Caro Ltda.

M. AUXILIADORA 937 PARAD. 6º C. AV.

DISTRIBUIDOR AUTORIZADO

TELEMUNDI

PROVIDENCIA 2131 - FONO 569038

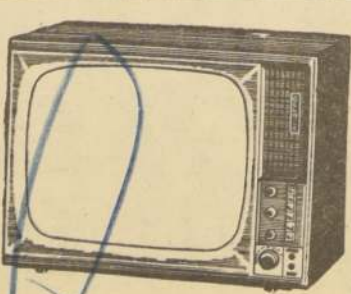

TELEVISION

Canal 13 - U. Católica

- 19.35 HUCKLEBERRY HOUND
- 19.46 RIN TIN TIN: Rencor indio (R)
- 20.11 UNIVERSIDAD DEL NORTE
- 20.20 CANCIONES DEL LITORAL
- 20.35 PANTALLAS DEL DEPORTE
- 20.50 CARTAS DE ESPERA
- 20.59 EN LA HORA DEL APERTIVO
- 21.15 ICONOGRAFIA Y MUSICA
- 21.35 PERO ES MAMA QUIEN MANDA: Feliz cumpleaños, mamá (R)
- 22.00 EL REPORTER ESSO
- 22.15 ESTE LUCHO SABE MUCHO
- 22.35 BEN CASEY: La vida, la vida interior
- 23.25 Cierre de transmisión

<p>del Interior añoche una primera a las personas falleci- en el terremoto en de afectadas, Tam- y Vázquez.</p>	<p>guillos, Nicanor 2º Ramos, Sara Ramos, Serafin Olmos, Rosa Olmos, Ramos, Daniel Olmos, Belandina Olmos, Oyanedel, América Oyanedel, Vásquez, Teresa Oyanedel.</p>	<p>Pinto, Gladys Honorato Fer- nández, Gladys Fernández Campos, Enriqueza Veloso Ve- ra, Olga Hidalgo, Estavina de Daigo, Jose Oyanedel, Vá- squez, Oyanedel.</p>	<p>Ellana de Villagra, Julia Vi- llagra, Juan Ramos, Zoila Ro- sa Torres, Rosario Oyanedel, Luisa Talpa y una hija y un niño, Cinco personas no iden- tificadas.</p>	<p>Passaje Edén No 398, Cerro Yungay: Leontina Tapia Do- roso, 57 años, dom. en calle Vega 15, Cerro Barón; Victor Hugo Araya Avalos, 43 años; en Tierra Blanca.</p>	<p>Barraza Valderrama, domici- liado en Barraza No 10, Bar- raza, San Felipe; Leonor López Aracena, 27 años, domiciliada Toro Pizarro; Rosa Ugarte de Vela; Jorge, Eduardo, Inacacia y Elena Gutiérrez Var- tenegro; Rosa Muñoz Muñoz; Cecilia Acuña Contreras; En- rica rique Alarcón Vivacqua.</p>	<p>Haroldo Irujo</p>
-------------------------------------------------------------------------------------------------------------------------------------	------------------------------------------------------------------------------------------------------------------------------------------------------------------------------------------	---------------------------------------------------------------------------------------------------------------------------------------------------------------------------------------	------------------------------------------------------------------------------------------------------------------------------------------------------------------------------------------	------------------------------------------------------------------------------------------------------------------------------------------------------------------------------------------	------------------------------------------------------------------------------------------------------------------------------------------------------------------------------------------------------------------------------------------------------------------------------------------------------------------------------------------	----------------------

En los hospitales de Valparaíso han sido atendidas unas 70 personas con lesiones leves, las que posteriormente fueron enviadas a sus domicilios. En Llay Llay hay 17 personas heridas, dos de ellas, al parecer graves.

En los hospitales de Valparaíso han sido atendidas unas 70 personas con lesiones leves, las que posteriormente fueron enviadas a sus domicilios. En Llay Llay hay 17 personas heridas, dos de ellas, al parecer graves.

La historia de una fotografía que traduce el humano gesto de un Secretario de Estado dando ayuda en medio de la catástrofe



He aquí un acierto fotográfico del diario "La Tercera de la Hora", publicado ayer, lunes, en su primera página, la "crónica del sábado" de textualmente "LAGRIMAS Y MUERTE. Todos los voluntarios que llegaron hasta El Cobre debieron sacarse los zapatos para burlar en el lodo en busca de víctimas. La faena resultó infructuosa y uno de ellos llora ante la impotencia del esfuerzo humano". Ahora bien, ese anonimato voluntario es nada menos que el Ministro de Economía, don Domingo Santa María Santa Cruz, que siguiendo el ejemplo del Primer Mandatario, y al igual que todos los Ministros, estuvo desde el primer momento en aquellos lugares donde más se necesitaba la solidaridad humana y el esfuerzo. El Ministro Santa María, que al ir acompañado con un chaleco amarrado a la cintura, incursionó entre el lodo y relave de ácido sulfúrico de la avalancha que sepultó al pueblito minero de El Cobre, trabajando codo a codo con las patrullas de rescate.

Plan Extraordinario
probó el Gabinete

El Primer Mandatario presidió la reunión de sus Ministros.— Texto de los acuerdos

pendiente de la República de Colombia, el presidente de la Junta de Gobierno, a fin de analizar la grave situación creada con motivo del terremoto ocurrido a la zona afectada, el Gobierno prolongó por espacio de horas, el Gobierno ordenó dar a conocer los resultados de la investigación.

El Gobierno a través del Ministerio del Interior, que asumió la coordinación de los trabajos, ha tenido desde el primer momento el más completo control de la situación. Después de la hora de producido el sismo, el director de las distintas zonas damnificadas los Ministros de Economía, Defensa, OO. PP., Salud

COMISION

...no, su profundo dolor, la dolorosa pérdida de su hijo.

...no de víctimas no en la manera real la que no es la que el doctor al doctor a la zona de la zona entre La Serena y Coquimbo, especialmente en las zonas de las minas de los cerros de Quillota, Viña del Mar, etc.

HERENCIA

...no considera necesario a una manera objetiva al país sobre los productos por los que y cuando no es necesario por el momento de la situación de los productos las estimaciones de los Ministros de la Agricultura y de la Fomento.

HOSPITALES

La primera visita ocular realizada por el doctor al doctor al Departamento Técnico y de Arquitectura del Servicio Nacional de Salud en el establecimiento que se encuentran completamente arruinados los hospitales de Catemu, Hualpe, La Ligua y Salamanca y que se ven serios perjuicios en los hospitales de San Felipe, Los Andes, Cabildo, Combarbalá, Curanilahue, Hospital de Curanilahue, Hospital de Valparaíso, Calera, Talca, etc. y en el Hospital de Quillota y las Casas de Menores de La Higuera, Villa Alemana y Putaendo. También sufrió perjuicios la Clínica de la Asistencia Pública de Santiago.

Se ha designado una Comisión presidida por el Ministro de OO. PP. e integrada por los Ministros de Salud y Minería para que haga una evaluación completa de los edificios, instalaciones y demás obras públicas, teniendo como base los informes que para tal efecto se han elaborado por las distintas reparticiones públicas.

Se procedió también a designar otra Comisión integrada por el Ministro del Interior e integrada por los Ministros de Economía y Defensa, y por el Asesor de Promoción Social, para que, a cargo de la Comisión, se designe a las funciones de coordinar todos los esfuerzos en materia de ayuda y asistencia a las zonas damnificadas, y proponer las medidas administrativas y económicas que sean necesarias.

En la misma tarde del día domingo se dio orden de que se iniciara la reparación de las distintas escuelas, comisarías y demás edificios que se han hecho los estudios pertinentes en el terreno.

Ha sido muy satisfactorio para el Gobierno comprobar la pronta y eficaz respuesta de todos los organismos del Estado. S. E. el Presidente de la República pudo comprobar personalmente que los equipos de trabajo y las Obras Públicas han trabajado desde el primer momento despejando las carreteras, y en la madrugada de hoy comprobó que los mismos equipos se dirigían a distintos puntos de trabajo.

COOPERACION Y TEMPLE

La Cooperación de las FF. AA. y de la Armada.

Se ha perdido a

Una vez más nuestro pueblo ha dado muestras de su gran espíritu de solidaridad y es muy grato para el Gobierno que usted se presente instantáneamente con la valiosa ayuda de empresas particulares, instituciones privadas y especialmente del Cuerpo de Bomberos, Aviación Civil, Cruz

REFINERÍA DE ENAP

La intensidad del mismo producido por la paralización inmediata de la Refinería que la ENAP opera en Concon se estima que no entrará en funcionamiento antes de una semana. Se ha podido establecer que se sufrieron daños de importancia: algunas de sus instalaciones, pero una visión más exacta se podrá tener después de una inspección detallada.

RECURSOS

El Gobierno de Chile está seguro que con la ayuda del pueblo y con un decidido esfuerzo interno será capaz de afrontar con éxito esta dura prueba. Confía en que esta zona no sólo se podrá reconstruir, sino que mediante una gran movilización nacional alcanzará el grado de desarrollo económico y social que corresponde a una república, lo que significará mayor bienestar y prosperidad para sus habitantes.

A black and white photograph showing the lower legs and feet of several people standing on a rocky, uneven ground. The image is grainy and has a high-contrast, almost solarized appearance.

He aquí un acierto fotográfico del diario "La Tercera de la Hora", publicado ayer, lunes, en su primera página, la "crónica del sábado" de textualmente "LAGRIMAS Y MUERTE. Todos los voluntarios que llegaron hasta El Cobre debieron sacarse los zapatos para burlar en el lodo en busca de víctimas. La faena resultó infructuosa y uno de ellos llora ante la impotencia del esfuerzo humano". Ahora bien, ese anonimato voluntario es nada menos que el Ministro de Economía, don Domingo Santa María Santa Cruz, que siguiendo el ejemplo del Primer Mandatario, y al igual que todos los Ministros, estuvo desde el primer momento en aquellos lugares donde más se necesitaba la solidaridad humana y el esfuerzo. El Ministro Santa María, al igual que todos, con un chaleco amarrado a la cintura, incursionó entre el lodo y relave de ácido sulfúrico de la avalancha que sepultó al pueblito minero de El Cobre, trabajando codo a codo con las patrullas de rescate.



COMPETENCIA

CHARLAS DE NATHANIEL YANEZ SILVA:

La necesidad y los impuestos

Hacia días que en mi hogar no se hablaba de otra cosa que de hacer el formulario del impuesto a la renta. Yo había recorrido todo el barrio, para ver si alguien podía sacarme del atolladero, y me acordé de don Juan Bautista, contador viejo, que vio los formularios, y me dijo: yo era bueno en mis tiempos para las cuentas, pero descifrar palabras cruzadas no me atrevo, y me largó el papel, arrugado ya el pobre como estaba a fuerza de consultas.

Y se acercaba el 31, y no había más remedio que meterse en harina. Yo que soy periodista viejo y que, por lo mismo, apenas si ya me acuerdo de dos operaciones de la aritmética, me lo metí de nuevo al bolsillo, en el momento en que mi mujer llamaba un taxi y le daba una dirección rara. ¿Dónde vas? ¿Adónde tú vas, me respondió muy serena. Y, anduvimos quince o veinte cuadras, y el coche se detuvo en una casa que tenía una razón social que decía más o menos: Contable para todo uso.

Me bajé —lo juro— bañado de la más perfecta inocencia. Hablé mi mujer con el jefe, y me pidió el papel arrugado, y algunos datos personales, por escrito, para evitarme la postura de mi audifono. Comprendí entonces de qué se trataba y di vueltas en mi cartera algunos billetes de a mil, no más de diez, y oigo que mi mujer me dice: ¿cuánta hacer el trabajo? veinte mil. Saqué los otros diez mil, y pensé: la necesidad tiene cara de veinte escudos, y me dispuse a confesarme.

En ese instante se detenía a la puerta del Contable otro coche elegante, de una pariente de mi esposa, que venía al mismo asunto.

—Linda, tú por aquí. De seguro para hacer el formulario del impuesto global. Supongo, preciosa, que el de tu marido, que todo el mundo supone rico, no ha de salir exento —que es una cursilería—, sino que ha de pagar. Y esto está ahora de moda. Porque has de saber, mi linda, que hemos descubierto por una de esas casualidades felices, que Fulanita, mi hija, que tú conoces, la rubia, que antes era morena, y antes de antes castaña, nos ha confesado que el año pasado, se le impuso una multa, por falta de pago, y por lo tanto ya no está exenta, menos ahora que a su marido le han nombrado agregado cultural de la Embajada del Chinoctán. ¿Te das cuenta, preciosa? En familia estamos locas de placer, porque ya hay alguien que pasa de picante a palo grueso, y tiene que pagar el global.

—¿Y qué han hecho ustedes?, pregunta mi mujer muy inocente.

Y le responde la del coche elegante:

—Se le ha organizado un té, cuya idea ha prosperado entre nuestras relaciones. El tío Nemesis, dueño del fondo "Las Garrapatas", era de opinión de darle un almuerzo. Pero se opuso Lalo, que es ahora un hombre muy elegante desde que es adscrito no sé a qué Orden o Embajada. Supongo, ya que tú, que eres casa de la familia, te suscribas al té proglobal. (No es así, linda? No tienes teléfono? No importa. Y dijo Lalo que un almuerzo suponía licor, y habiendo eso, los hombres se ponían muy pesados).

—¿Así es que ustedes, ahora especulan socialmente con el Impuesto Global? Y, ¿cuánto es la cuota del té?

—Veinte "lucas".

Saque yo de nuevo la cartera, y mi mujer, discreta como es, sólo bajó y subió una vez, lo que se llama en buen chileno, tragar saliva...

Cómo prevenir sismos

Salvo Mufios Ferrada, nadie puede predecir sismos con día y hora exactos. Pero los efectos de los sismos pueden prevenirse con medidas de sentido común. Esto se deduce del "Manual de Primeros Auxilios", recién editado por Ercilla y del que es autor el Dr. Juan Villarrubias.

Naturalmente, el sentido común es lo primero que suele perderse al sobrevenir un temblor. Las víctimas por causas psíquicas alcanzan alto porcentaje. En sismos que dan miedo y que no alcanzan a temblor, suelen producirse muertes por desequilibrio de los nervios o del corazón, y ninguna por derrumbes.

Es conveniente el uso de este libro. Por cierto que en el preciso momento del temblor no va a ir uno a consultarlo: hay que leerlo antes y con tiempo. Es todo un sistema de educación sismológica, contenido en un capítulo dedicado a la descripción científica de los sismos, con una lista de los sismos desde 1852, una explicación de lo que son las escalas y los grados, y recomendaciones prácticas acerca de lo que uno debe hacer antes del sismo, en el sismo y después del sismo.

Creemos útil resumir los principales consejos.

Antes del temblor: tener a la mano linterna, botiquín y radio a pilas; saber dónde están y cómo cerrar llaves de agua, gas y electricidad; conservar libre el trayecto de la cama a la puerta; no cerrar jamás los dormitorios con llave, pero sí las puertas de los closets, para que no obstruyan la salida al abrirse. Hay otros consejos.

Durante el sismo: primero, calma; después, calma; luego, calma. No usar ascensores. Mirar al pasar vehículos al salir corriendo a la calle.

Las recomendaciones para después del sismo son numerosas e incluyen un sistema elemental de señales. No usar teléfono sino para lo indispensable, guardar agua, prepararse para posibles incendios, epidemias y otras catástrofes.

Son normas de sentido común, perfectamente explicadas.

El único "pero" es uno mismo.

Las normas demasiado sencillas parecen siempre desdenables. El sentido común, como se dice, es el menos común de los sentidos y nunca sabemos donde guardamos la linterna. Pero conviene educar ese sentido. Numerosas catástrofes se producen por causas humanas y no sería raro que lo peor del terremoto del domingo se haya debido a ese tipo de causas, con la agravante de provenir de una institución, que debe velar no sólo por ella misma, sino por muchos, por aquellos, precisamente, que la hacen vivir.

Empresa Periodística LA NACION, fundada el 14 de enero de 1917 — AGUSTINAS 1269
TELÉFONO: 82222 — CASILLA 81 — D.
PRESIDENTE DEL CONSEJO Y DIRECTOR: Jenaro Medina. Domicilio, Agustinas 1269.
REPRESENTANTE LEGAL: Eliot Herud Meier. Domicilio, Agustinas 1269.

Un Gobierno y un pueblo

La unidad cordial entre el Gobierno y el pueblo encierra, tradicionalmente, el signo mágico y tierno de una relación de familia armoniosa en la que no se concibe una desgracia que no encuentre resonancia común.

El actual Gobierno de Chile, que ha traído impulsos de renovación y de cambios ajustados a la época, hace revivir, al mismo tiempo, las prácticas legendarias, los usos olvidados y, sin abolir las prerrogativas de la libertad, se constituye en eje de una comunidad ligada por el afecto y por la más íntima solidaridad entre el pueblo que lo designó y el Gobierno que aceptó la unión del pueblo.

La tribulación que nos ha visitado no es, por suerte, un conflicto que recaiga únicamente sobre los pobladores de las ciudades dañadas por tanta desgracia, por tantas pérdidas y por tanta muerte. Es un conflicto, en primer lugar, de las personas que presiden a la hermandad nacional y participan de sus sentimientos.

El jefe del Estado se ha hecho presente en todos los lugares que han sufrido calamidad o donde haya que prodigar un consuelo, enjugar una lágrima o pronunciar una palabra de aliento viril y de enaltecida conformidad. Idéntica ha sido la conducta de los secretarios de Estado, a quienes se les ha visto transformados en capitanes de cuadrillas de rescate, como simples trabajadores, en el sitio mismo donde el desborde de aguas contaminadas sepultó a centenares de sufridos jornaleros.

El envío de socorros, sin bullicio, no ha revestido frío carácter de obligación oficial. Ha estado sellado por un tono de humanidad que ha hecho doblemente grata y fortalecedora la asistencia proporcionada.

No sólo se trata de reconstruir los derrumbes materiales. Se hace patente, además, el propósito de reparar la destrucción de los espíritus, a fin de que el decaimiento no se enseñoree de ellos y se sientan más sólidos y decididos a proseguir los rumbos de progreso que las autoridades han trazado.

La estrecha comunión que el infortunio ha provocado suscita honda confianza del pueblo en sus gobernantes, y esta confianza es la base no sólo del reintegro circunstancial, sino de toda la gran restauración que el Gobierno se ha impuesto para aliviar los quebrantos del presente y realizar las transformaciones del porvenir.

En "El Cobre" ¿hubo negligencia inexcusable?

Nuestro Código Penal, así como la ciencia jurídica, reconoce dos clases de responsabilidad en el ámbito de esta rama del derecho: la culpabilidad dolosa y la culpa casi delictual. En tanto que el dolo exige voluntad, intención positiva, prever, querer y aceptar el resultado, el casi delito o delito culposo sanciona la imprudencia temeraria o negligencia inexcusable. Si bien el sentido de dichos términos —que son los que usa el Código— es claro, cabe agregar las fallas psíquicas que se presentan en este caso, cuales son la ausencia de atención, de memoria, de espíritu previsor y, en sentido más amplio, de espíritu de solidaridad social.

El país se ha abocado a un hecho dramático. Han muerto 300 —tal vez pueden ser hasta 400— obreros con sus familiares, ocupados en la mina El Cobre. Se vino cuesta abajo el relave de la concentración de minerales, acumulado por espacio de meses, acaso de años.

¿Es que cedió el muro de contención ante el ímpetu del terremoto? No fue cabalmente eso. No existía un dique de contención hecho de material sólido y reforzado.

Tratábase de una simple contención de tierra. He aquí el cuerpo del delito. Los hechos hacen presumir imprudencia temeraria o negligencia inexcusable.

Hay varias razones que confirman esta tesis.

La población del personal obrero ocupado en la empresa había sido radi-

nada sólo hace poco tiempo más abajo de los relaves. Había estado antes más arriba y, al parecer, trasladada para hacer donde estaba obras de hermoseamiento. Es posible que antes de dicho traslado el problema del dique de contención careciera de gravedad, pero desde el acuerdo de llevar el campamento cuesta abajo de los relaves se imponía la categórica obligación de prever un accidente, de hacer memoria sobre tantas experiencias ya acumuladas en Chile acerca de seguridad en el trabajo, e incluso de prever una sacudida sísmica, que en mayor o menor grado es casi el pan de cada día en Chile.

No hubo tampoco espíritu de solidaridad social. La suerte del personal obrero y de sus familiares no fue considerada. Esta razón se agrega a las que cabe imputar a la empresa, toda vez que ya se habían levantado muchas voces apremiantes, que manifestaban su temor. Más aún, se había predicho que una simple lluvia podía ablandar el muro de tierra y provocar una catástrofe.

Es la hora de señalar responsabilidades. No se puede pasar ligera y desaprensivamente frente al cuadro desastroso de lo sucedido. El ácido de la concentración ha mutilado horrorosamente los cadáveres, reduciendo incluso sus tamaños en un proceso de coacción. Eso también debía ser motivo de precauciones extremas, anticipadamente previsibles.

Confiamos en una severa investigación, que alcance a determinar a los culpables.

Expertos laneros a Chile

por ERNEST ATKINSON

John Hopkins, experto del Secretariado Lanero Internacional, de Londres, se halla actualmente en Río de Janeiro, en la primera etapa de su gira de seis semanas por Brasil, Uruguay, Argentina, Chile y Perú, países donde se reunirá con dirigentes de la creciente industria lanera y funcionarios oficiales para asesorarlos en el establecimiento de consejos y directorios laneros.

Su viaje es consecuencia de una gira latinoamericana hecha este año por altos funcionarios del Secretariado Internacional, quienes discutieron la posibilidad de establecer Cámaras Laneras en la América del Sur. Australiano de Melbourne, el señor Hopkins es director de fomento de mercados en la región asiática, del Secretariado Internacional. Ayudando nunca antes ha estado en Sudamérica, fue elegido esta vez para actuar como consejero debido a sus amplios conocimientos sobre cámaras laneras.

Siendo el mismo un creador lanar, podrá hablar con autoridad a los ganaderos con quienes se reúne durante su gira. Y como ma-

nufacturero textil que ha sido anteriormente, entenderá mejor los problemas que confrontan los manufactureros.

Momentos antes de partir de Londres, hace poco, el señor Hopkins declaró a la prensa: "Me gustaría ver la aparición cuanto antes de organizaciones de laneros en los países que voy a visitar. Alentare a los interesados a que hablen de sus problemas y estoy listo a ir ahí donde me necesiten".

El señor William Vines, director general del Secretariado Internacional, uno de los funcionarios que visitaron la América Latina en lo que va de este año, dijo por su parte: "Creemos que nuestra entidad tiene mucho que ofrecer. Si los países laneros están prontos a ayudarse a sí mismos, entonces nosotros estaremos listos a darles nuestra asistencia libre de cargo. La América Latina constituye una gran parte del grupo exportador de lana mundial (taladecor de una quinta parte). Ningún país lanero puede descuidar su promoción. Los mercados para sus productos".

Reveló, asimismo, el se-

ñor Vines, que el Secretariado ha ofrecido adiestrar a técnicos textiles latinoamericanos en sus instalaciones experimentales en Europa, Norteamérica y el Japón.

"La planta de Bradford, en el norte de Inglaterra, ha desempeñado gran papel en la preparación de técnicos", dijo.

El Secretariado, establecido en 1937 para fomentar el empleo y utilidad de la lana mediante la investigación y la promoción, cuenta con sucursales en todo el mundo, y accionistas en los tres países grandes criadores laneros de Australia, Nueva Zelanda y Sudáfrica.

El Secretariado, con su sede central en Londres, se preocupa por cada faceta de la lana, desde su forma viva animal hasta su procesamiento, distribución e incluso asesoramiento en cuanto a modas.

Hopkins se propone pasar las dos primeras semanas de su gira haciendo rápidas visitas a los cinco países y luego regresar a cada país donde su presencia sea requerida. A Chile llegará el 19 de abril.

DESDE OTRO MIRADOR

La niña

"Honi soit qui mal y pense", dijo en su francés arcáico y cortésano un rey de Inglaterra al enfrentarse con la suspicacia de quienes pretendían adivinar intenciones deshonestas en todo. Me atrevo a hacer este comentario porque no interviengo en el rodaje del periódico. Ni siquiera conozco a muchos de los que lo hacen. Sobre todo, porque es cierto y es justo y cuando se habla con verdad y justicia, lo demás resulta paisaje.

El número de LA NACION que informó sobre los hechos del trágico domingo de marzo que muchos chilenos no olvidarán jamás, marca un jalón en la historia del periodismo de este país. No lo advertirá el profano y habrá profesionales que disimularán o afectarán no haberse dado cuenta, con la comprensible pasión de la rivalidad profesional, pero para el observador sin compromiso que ha visto mucho y puede apreciar objetivamente, marca un estilo nuevo. Ni sensacionalismo ordinario ni exuberancia de medios materiales manejados con criterio anticuado. Es la búsqueda acertada de una fórmula nueva para integrar factores complejos, desde el entusiasmo frecuentemente abnegado del reportero al duro trabajo del linógrafo y al extenuado esfuerzo mental de la dirección.

También uno de esos aciertos geniales que perduran. La imagen de la primera plana de ese día no es una foto cualquiera. Tiene el valor de un símbolo. Recuerda aquella de los infantes de marina de Iwo Jima transformada en bronce perdurables. Muchos hemos visto en la estampa de esa chiquilla solitaria, triste y seria, que sufre pero no llora, a la cual el destino tal vez rozó con un soplo de tragedia y, sin embargo, mira a la lejanía como presintiendo otro futuro con la misteriosa intuición infantil, la encarnación del alma de Chile.

De este Chile matriarcal cada día más y también firme con apariencia frágil. Esa niña puede ser su hija, lector, podrá ser una de mis nietas. En ella ha de converger mucha ternura, mucho cariño. La herencia de algo impalpable, sólido y eterno, que las palabras no alcanzan a definir y nos hace marchar, marchar siempre, sobre los escombros, sobre las desgracias y las penas, para que "ellos" vivan con alegría y paz.

Francisco de P. Grisolia.

Sartre y su odio al padre

por ALBERTO SPIKIN-HOWARD

O yo no entiendo nada de existencialismo, que es lo más probable, o el señor Sartre se contradice en unas declaraciones que acabo de leer en su último libro, "Les mots".

"Como dice la regla, ningún padre es bueno; no nos quejemos de los hombres, sino del lazo de paternidad, que está podrido. ¿Qué bien está hacer hijos, pero que iniquidad es tenerlos? Si hubiera vivido, mi padre se habría echado encima de mí con todo su peso y me habría aplastado. Afortunadamente murió joven..."

En otros términos, el señor Sartre asegura que de haber vivido su padre no habría llegado a ser el hombre que dice que uno llega a ser libremente, el ser que uno va haciéndose, a pesar de todo, fatalmente, en su caso, el creador de la doctrina del existencialismo que abole la influencia ambiente, y declara: "Si en efecto la existencia precede a la esencia, no se podrá jamás explicar por referencia a una naturaleza humana dada y fija, dicho de otro modo, no hay determinismo —el hombre es libre, el hombre es libertad".

Al usar el término determinismo no nos referimos nosotros a influencias congénitas, prenatales, sino a las que se ejercen durante los primeros años en la formación de la personalidad infantil. ("La literatura es la infancia recobrada", según cierto autor famoso) y, naturalmente, la del padre es una de las más poderosas.

En donde, pues, el hombre libre de Sartre? Sin duda tres son los factores básicos que condicionan el ser humano y restringen su aparente libertad: lo congénito, la experiencia o historia personal, el drama de la familia y el estado del organismo en el momento de actuar.

En otra parte dice Sartre: el existencialismo ateo, que yo represento, afirma que si Dios no existe, hay por lo menos un ser en que la existencia precede a la esencia, un ser que existe antes de ser definido por ningún concepto y que este ser es el hombre o, como dice Heidegger, "la realidad humana" (el polimorfo perverso de Freud, agregamos nosotros, amasijo de los instintos de la libido y de la violencia, del temor, del odio y del amor). ¿Qué significa aquí que la existencia preceda a la esencia? Significa que el hombre empieza por existir, se encuentra, surge en el mundo, y después se define. El hombre tal como lo concibe el existencialismo si no es definible, es porque empieza por no ser nada. Sólo será después y será tal como se haya hecho.

¿No hay "Servidumbre Humana" de Somerset Maugham, amigo Labarca Garat?

No es nada el hombre para Sartre en un comienzo (el pequeño salvaje que es ya mucho para Freud), pero, si él es el único responsable de su ser, ¿a qué tanto miedo al padre y tanto odio retrospectivo, que indica nitidamente que no lo ha podido borrar de la memoria? ¿A qué esa declaración eufórica que le arranca la muerte prematura de su progenitor?

Pero sigamos leyendo las declaraciones del filósofo de la Nada. Dice más adelante, al parecer burlándose del llamado super ego de los psicoanalistas que lo condenan como la introyección del padre y, en un plano más elevado, la imagen de Dios: "acepto con gusto el veredicto de un psicoanalista eminente: no tengo super ego".

Esto último es evidente por cuanto no solamente se ha mostrado como amoroso, sino como hinchado entusiasta de la inmoralidad ajena, en un libro famoso, titulado: "Saint Genet, comédien et martyr", en el cual hace la apología del notorio ladrón y homosexual, Jean Genet, autor de "Journal du voleur" y varias obras más que han tenido resonancia.

Y, para que no nos quepan dudas, leamos algunas de las frases que le dedica al celebrado "mártir y comediante".

"Un niño recogido desde su más tierna infancia, da pruebas de malos instintos, roba a los pobres campesinos que le han adoptado. Reprendido, persevera: huye del reformatorio de niños donde ha sido necesario meterle; roba y desvalía y, además, se prostituye. Vive en la miseria, de la mendicidad, de truhanerías, acostándose con todo el mundo y traicionando a todos, pero nada descorazona su celo: es el momento elegido por él para entregarse deliberadamente al mal..."

Comentando el libro de Sartre dedicado a Jean Genet, dice Georges Bataille en su obra "La literatura y el mal".

"El libro deja un sentimiento de desastre confuso y de universal engaño, pero da luz sobre la situación del hombre actual, que todo lo rechaza, rebelde, fuera de sí, y nosotros agregaremos, demuestra que el autor de La Nausea, confundido por sus sentimientos de culpabilidad frente al odio profesado a su padre, procura reemplazar a Dios por la Nada."

Cartas al Director

LOS SIN PREVISION

Señor Director:

Somos un grupo de más de 30 trabajadores con 8 a 12 años de labores en el Matadero Lanero, sin que hasta la fecha tengamos garantías, ya que no estamos sindicalizados, no contamos con libretas de Seguro ni mucho menos con atención médica para nosotros y nuestras familias.

A pesar de no tener ninguno de estos beneficios los descontentan. En 2 mensuales sin que sepamos en qué se

emplean. Esto sería motivo para presentar un reclamo pero no podemos hacerlo, porque seríamos despojados de nuestro trabajo.

Lo que deseamos saber es hasta cuándo seguiremos aguantando las injusticias de que somos objeto y cuántos de nosotros como los otros trabajadores de las garantías legales que en todas partes prevalecen.

Formulamos esta denuncia con la esperanza de que se inicie una investigación a fondo de nuestro problema.

Hay varias firmas.

"SUPER MARTEL"
¡BRAVO, MARTEL!
Mareno, el campeón más antiguo de la historia del mundo, ha ganado el premio del mes por su concurso de adivinación por un club de la abstracción.

SE PRESTAN ARMAS
Los matrimonios que viven en el extranjero (Gran Bretaña) tienen el derecho de elegir una "ta" entre 30 años de edad para el hogar. El Seguro Social les otorga un subsidio para sus gastos. La pensión para los matrimonios que viven en el extranjero es la misma que la que se puede recibir en el hogar. La pensión para los matrimonios que viven en el extranjero es la misma que la que se puede recibir en el hogar.

ELEGANCIA MODERNA
El Papa Paulo VI se reunió con los cardenales de la curia romana en el Vaticano. El Papa se reunió con los cardenales de la curia romana en el Vaticano. El Papa se reunió con los cardenales de la curia romana en el Vaticano.

Con tal de que no se pierda la oportunidad de los hospitales, los médicos de Moscú han comenzado a utilizar un sistema para medir la temperatura corporal (6 grados bajo cero en promedio). Antes de la guerra, se utilizaba un termómetro de la calle, se unían las manos de las personas con garras de acero y se les medía la temperatura.

LAS DISTINCIONES DEL SANTO PADRE
El Papa Paulo VI se reunió con los cardenales de la curia romana en el Vaticano. El Papa se reunió con los cardenales de la curia romana en el Vaticano. El Papa se reunió con los cardenales de la curia romana en el Vaticano.

LIBRE INSPIRACION
Osmo Jokinen es un poeta finlandés que vive en la ciudad de Helsinki. Osmo Jokinen es un poeta finlandés que vive en la ciudad de Helsinki. Osmo Jokinen es un poeta finlandés que vive en la ciudad de Helsinki.

¿Hasta cuándo?
El obrero, en su vida, no debe olvidar que el tiempo es el más valioso de los recursos. El obrero, en su vida, no debe olvidar que el tiempo es el más valioso de los recursos. El obrero, en su vida, no debe olvidar que el tiempo es el más valioso de los recursos.

Y en medio de la vida austral, los vientos, los ruidos, el petróleo y el gas, se desmenuzan en la granja insular. Y en medio de la vida austral, los vientos, los ruidos, el petróleo y el gas, se desmenuzan en la granja insular. Y en medio de la vida austral, los vientos, los ruidos, el petróleo y el gas, se desmenuzan en la granja insular.

Trabajando, el obrero rompe el ciclo de la pobreza. Trabajando, el obrero rompe el ciclo de la pobreza. Trabajando, el obrero rompe el ciclo de la pobreza. Trabajando, el obrero rompe el ciclo de la pobreza. Trabajando, el obrero rompe el ciclo de la pobreza.

Y ahora que la población de los países desarrollados, especialmente la de los Estados Unidos, se acerca a los 200 millones, es necesario que se tomen medidas para garantizar el futuro de la humanidad. Y ahora que la población de los países desarrollados, especialmente la de los Estados Unidos, se acerca a los 200 millones, es necesario que se tomen medidas para garantizar el futuro de la humanidad.

Y ahora que la población de los países desarrollados, especialmente la de los Estados Unidos, se acerca a los 200 millones, es necesario que se tomen medidas para garantizar el futuro de la humanidad. Y ahora que la población de los países desarrollados, especialmente la de los Estados Unidos, se acerca a los 200 millones, es necesario que se tomen medidas para garantizar el futuro de la humanidad.

Y ahora que la población de los países desarrollados, especialmente la de los Estados Unidos, se acerca a los 200 millones, es necesario que se tomen medidas para garantizar el futuro de la humanidad. Y ahora que la población de los países desarrollados, especialmente la de los Estados Unidos, se acerca a los 200 millones, es necesario que se tomen medidas para garantizar el futuro de la humanidad.

Un Millar de Viviendas Serán Demolidas en Santiago

muchas casas quedaron prácticamente inhabitables y no resisten reparación alguna.— Cuantiosas pérdidas sufrieron los hogares de la capital.— Menaje, especialmente vidrio, cristalería, loza y porcelana, fue molido por el sismo

La hora trágica humana que enluta a los habitantes de los pueblos de la provincia de Aconcagua, contribuyó a que en los primeros momentos se pasara por alto el impacto del sismo en Santiago, donde más edificios y viviendas deberán ser demolidos.

La suma de los perjuicios sufridos por la edificación de la capital es cuantiosa, de acuerdo con los datos que se han ido reuniendo. Las reparaciones a que se han ido sometiendo las viviendas, a la vez que la reposición de las partes averiadas, la demolición de las partes destruidas, representan para el Estado y para los particulares fuertes inversiones.

Muchos edificios, como el Palacio de la Moneda, el Templo Metropolitano, Biblioteca Nacional, Contraloría General de la República, Palacio de los Tribunales, han sufrido daños de diversa consideración, lo mismo que edificios escolares.

La industria y el comercio también sufrieron daños en sus edificaciones e instalaciones. Algunas farmacias sufrieron la destrucción de parte importante de sus existencias líquidas y las plantas industriales de sus laboratorios, especialmente sus piezas de cristal.

Donde el panorama muestra un duro impacto es en la vivienda santiaguina. De acuerdo con una consulta relámpago a funcionarios municipales del Gran Santiago, ellos calcularon que más de un millar de viviendas de diverso tipo deberán ser demolidas.

Ayer mismo empezaron a ser evacuadas muchas de estas viviendas que constituían un peligro, cuya demolición en sus partes peligrosas comenzó de inmediato.

Miles de familias de todas las condiciones sociales y económicas comprobaron cómo el sismo destruyó parte de su menaje. Piezas de vidrio, loza, porcelana, cristalería fueron lanzadas al suelo por el violento ímpetu del domingo. Los vidrios de sus ventanas, las lámparas de sus dependencias, artefactos de sus comedores, cocinas y baños, se quebraron al caer o al caer sobre ellos diferentes trozos de cornisa o muralla.

Al volver la calma y reintegrarse los santiaguinos a sus hogares pasado el momento de temor, éste dio paso a la desolación por los daños recibidos, que si bien son reparables, para muchas familias constituyeron un doloroso impacto.

Las autoridades de salud estiman que para los arreglos mínimos de este grupo de hospitales se necesitan unos 1.200.000. Además, gran parte de los materiales en los laboratorios, Farmacia y Rayos X, se han destruido, todo lo cual será necesario reponer a la brevedad porque, ya que se trata de elementos de uso diario para la atención de los enfermos. Se calcula que el monto de estas reposiciones son del orden del 1.500.000 escudos.

En San Felipe los arquitectos del SNS realizaron un estudio sobre la persistencia de lo que quedó en pie para determinar lo aprovechable del edificio.

Las autoridades de salud estiman que para los arreglos mínimos de este grupo de hospitales se necesitan unos 1.200.000. Además, gran parte de los materiales en los laboratorios, Farmacia y Rayos X, se han destruido, todo lo cual será necesario reponer a la brevedad porque, ya que se trata de elementos de uso diario para la atención de los enfermos. Se calcula que el monto de estas reposiciones son del orden del 1.500.000 escudos.

En San Felipe los arquitectos del SNS realizaron un estudio sobre la persistencia de lo que quedó en pie para determinar lo aprovechable del edificio.

Las autoridades de salud estiman que para los arreglos mínimos de este grupo de hospitales se necesitan unos 1.200.000. Además, gran parte de los materiales en los laboratorios, Farmacia y Rayos X, se han destruido, todo lo cual será necesario reponer a la brevedad porque, ya que se trata de elementos de uso diario para la atención de los enfermos. Se calcula que el monto de estas reposiciones son del orden del 1.500.000 escudos.

En San Felipe los arquitectos del SNS realizaron un estudio sobre la persistencia de lo que quedó en pie para determinar lo aprovechable del edificio.

Las autoridades de salud estiman que para los arreglos mínimos de este grupo de hospitales se necesitan unos 1.200.000. Además, gran parte de los materiales en los laboratorios, Farmacia y Rayos X, se han destruido, todo lo cual será necesario reponer a la brevedad porque, ya que se trata de elementos de uso diario para la atención de los enfermos. Se calcula que el monto de estas reposiciones son del orden del 1.500.000 escudos.

En San Felipe los arquitectos del SNS realizaron un estudio sobre la persistencia de lo que quedó en pie para determinar lo aprovechable del edificio.

Las autoridades de salud estiman que para los arreglos mínimos de este grupo de hospitales se necesitan unos 1.200.000. Además, gran parte de los materiales en los laboratorios, Farmacia y Rayos X, se han destruido, todo lo cual será necesario reponer a la brevedad porque, ya que se trata de elementos de uso diario para la atención de los enfermos. Se calcula que el monto de estas reposiciones son del orden del 1.500.000 escudos.

En San Felipe los arquitectos del SNS realizaron un estudio sobre la persistencia de lo que quedó en pie para determinar lo aprovechable del edificio.

Las autoridades de salud estiman que para los arreglos mínimos de este grupo de hospitales se necesitan unos 1.200.000. Además, gran parte de los materiales en los laboratorios, Farmacia y Rayos X, se han destruido, todo lo cual será necesario reponer a la brevedad porque, ya que se trata de elementos de uso diario para la atención de los enfermos. Se calcula que el monto de estas reposiciones son del orden del 1.500.000 escudos.

En San Felipe los arquitectos del SNS realizaron un estudio sobre la persistencia de lo que quedó en pie para determinar lo aprovechable del edificio.

Las autoridades de salud estiman que para los arreglos mínimos de este grupo de hospitales se necesitan unos 1.200.000. Además, gran parte de los materiales en los laboratorios, Farmacia y Rayos X, se han destruido, todo lo cual será necesario reponer a la brevedad porque, ya que se trata de elementos de uso diario para la atención de los enfermos. Se calcula que el monto de estas reposiciones son del orden del 1.500.000 escudos.

En San Felipe los arquitectos del SNS realizaron un estudio sobre la persistencia de lo que quedó en pie para determinar lo aprovechable del edificio.

Las autoridades de salud estiman que para los arreglos mínimos de este grupo de hospitales se necesitan unos 1.200.000. Además, gran parte de los materiales en los laboratorios, Farmacia y Rayos X, se han destruido, todo lo cual será necesario reponer a la brevedad porque, ya que se trata de elementos de uso diario para la atención de los enfermos. Se calcula que el monto de estas reposiciones son del orden del 1.500.000 escudos.

En San Felipe los arquitectos del SNS realizaron un estudio sobre la persistencia de lo que quedó en pie para determinar lo aprovechable del edificio.

Las autoridades de salud estiman que para los arreglos mínimos de este grupo de hospitales se necesitan unos 1.200.000. Además, gran parte de los materiales en los laboratorios, Farmacia y Rayos X, se han destruido, todo lo cual será necesario reponer a la brevedad porque, ya que se trata de elementos de uso diario para la atención de los enfermos. Se calcula que el monto de estas reposiciones son del orden del 1.500.000 escudos.

En San Felipe los arquitectos del SNS realizaron un estudio sobre la persistencia de lo que quedó en pie para determinar lo aprovechable del edificio.

Las autoridades de salud estiman que para los arreglos mínimos de este grupo de hospitales se necesitan unos 1.200.000. Además, gran parte de los materiales en los laboratorios, Farmacia y Rayos X, se han destruido, todo lo cual será necesario reponer a la brevedad porque, ya que se trata de elementos de uso diario para la atención de los enfermos. Se calcula que el monto de estas reposiciones son del orden del 1.500.000 escudos.

En San Felipe los arquitectos del SNS realizaron un estudio sobre la persistencia de lo que quedó en pie para determinar lo aprovechable del edificio.

Las autoridades de salud estiman que para los arreglos mínimos de este grupo de hospitales se necesitan unos 1.200.000. Además, gran parte de los materiales en los laboratorios, Farmacia y Rayos X, se han destruido, todo lo cual será necesario reponer a la brevedad porque, ya que se trata de elementos de uso diario para la atención de los enfermos. Se calcula que el monto de estas reposiciones son del orden del 1.500.000 escudos.

En San Felipe los arquitectos del SNS realizaron un estudio sobre la persistencia de lo que quedó en pie para determinar lo aprovechable del edificio.

Las autoridades de salud estiman que para los arreglos mínimos de este grupo de hospitales se necesitan unos 1.200.000. Además, gran parte de los materiales en los laboratorios, Farmacia y Rayos X, se han destruido, todo lo cual será necesario reponer a la brevedad porque, ya que se trata de elementos de uso diario para la atención de los enfermos. Se calcula que el monto de estas reposiciones son del orden del 1.500.000 escudos.

En San Felipe los arquitectos del SNS realizaron un estudio sobre la persistencia de lo que quedó en pie para determinar lo aprovechable del edificio.

Las autoridades de salud estiman que para los arreglos mínimos de este grupo de hospitales se necesitan unos 1.200.000. Además, gran parte de los materiales en los laboratorios, Farmacia y Rayos X, se han destruido, todo lo cual será necesario reponer a la brevedad porque, ya que se trata de elementos de uso diario para la atención de los enfermos. Se calcula que el monto de estas reposiciones son del orden del 1.500.000 escudos.

En San Felipe los arquitectos del SNS realizaron un estudio sobre la persistencia de lo que quedó en pie para determinar lo aprovechable del edificio.

Las autoridades de salud estiman que para los arreglos mínimos de este grupo de hospitales se necesitan unos 1.200.000. Además, gran parte de los materiales en los laboratorios, Farmacia y Rayos X, se han destruido, todo lo cual será necesario reponer a la brevedad porque, ya que se trata de elementos de uso diario para la atención de los enfermos. Se calcula que el monto de estas reposiciones son del orden del 1.500.000 escudos.

En San Felipe los arquitectos del SNS realizaron un estudio sobre la persistencia de lo que quedó en pie para determinar lo aprovechable del edificio.

Las autoridades de salud estiman que para los arreglos mínimos de este grupo de hospitales se necesitan unos 1.200.000. Además, gran parte de los materiales en los laboratorios, Farmacia y Rayos X, se han destruido, todo lo cual será necesario reponer a la brevedad porque, ya que se trata de elementos de uso diario para la atención de los enfermos. Se calcula que el monto de estas reposiciones son del orden del 1.500.000 escudos.

En San Felipe los arquitectos del SNS realizaron un estudio sobre la persistencia de lo que quedó en pie para determinar lo aprovechable del edificio.

Las autoridades de salud estiman que para los arreglos mínimos de este grupo de hospitales se necesitan unos 1.200.000. Además, gran parte de los materiales en los laboratorios, Farmacia y Rayos X, se han destruido, todo lo cual será necesario reponer a la brevedad porque, ya que se trata de elementos de uso diario para la atención de los enfermos. Se calcula que el monto de estas reposiciones son del orden del 1.500.000 escudos.

En San Felipe los arquitectos del SNS realizaron un estudio sobre la persistencia de lo que quedó en pie para determinar lo aprovechable del edificio.

Las autoridades de salud estiman que para los arreglos mínimos de este grupo de hospitales se necesitan unos 1.200.000. Además, gran parte de los materiales en los laboratorios, Farmacia y Rayos X, se han destruido, todo lo cual será necesario reponer a la brevedad porque, ya que se trata de elementos de uso diario para la atención de los enfermos. Se calcula que el monto de estas reposiciones son del orden del 1.500.000 escudos.

En San Felipe los arquitectos del SNS realizaron un estudio sobre la persistencia de lo que quedó en pie para determinar lo aprovechable del edificio.

Las autoridades de salud estiman que para los arreglos mínimos de este grupo de hospitales se necesitan unos 1.200.000. Además, gran parte de los materiales en los laboratorios, Farmacia y Rayos X, se han destruido, todo lo cual será necesario reponer a la brevedad porque, ya que se trata de elementos de uso diario para la atención de los enfermos. Se calcula que el monto de estas reposiciones son del orden del 1.500.000 escudos.

En San Felipe los arquitectos del SNS realizaron un estudio sobre la persistencia de lo que quedó en pie para determinar lo aprovechable del edificio.

Las autoridades de salud estiman que para los arreglos mínimos de este grupo de hospitales se necesitan unos 1.200.000. Además, gran parte de los materiales en los laboratorios, Farmacia y Rayos X, se han destruido, todo lo cual será necesario reponer a la brevedad porque, ya que se trata de elementos de uso diario para la atención de los enfermos. Se calcula que el monto de estas reposiciones son del orden del 1.500.000 escudos.

En San Felipe los arquitectos del SNS realizaron un estudio sobre la persistencia de lo que quedó en pie para determinar lo aprovechable del edificio.



UNA PROFUNDA GRIETA muestra en su frente el edificio de la Contraloría General de la República, una de las construcciones fiscales de Santiago que mayores perjuicios recibió con el sismo del domingo.

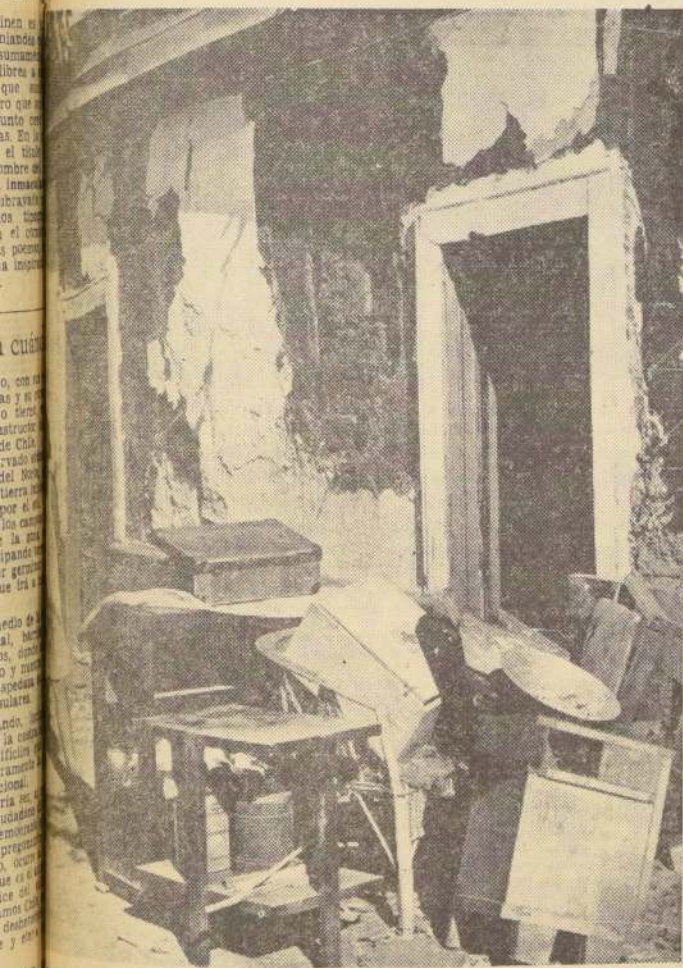

UNA RESIDENCIA deberá ser demolida ya que el terremoto la dejó en tan deplorable estado que ya no está en condiciones de ser habitada.

Hospital de emergencia enviado a zona de Illape y Salamanca

Se trasladarán cien camas destinadas a la atención de la población de las dos ciudades.— Hospital de Campaña cuenta con moderno y completo instrumental clínico

La atención médica será repartida entre ambas ciudades, distribuyéndose un total de cincuenta camas para cada población.

Cuenta con moderno y completo instrumental clínico para la atención de heridos y enfermos.

El Hospital de Illape, según informes proporcionados por técnicos del Servicio, se encuentra destruido en un 70 por ciento de su edificación.

Por otra parte, el antiguo centro asistencial de Salamanca —semidestruido— fue totalmente evacuado. Los enfermos

se trasladaron a la zona sur del

territorio.

El Hospital de Campaña cuenta con moderno y completo instrumental clínico para la atención de heridos y enfermos.

El Hospital de Campaña cuenta con moderno y completo instrumental clínico para la atención de heridos y enfermos.

ATENCION MEDICA

Una vez conocida la noticia sobre el desastre causado por el sismo, la Dirección General de Salud dispuso de inmediato un programa de emergencia para la atención de los heridos.

Equipos médicos de la Asistencia Pública de Santiago fueron movilizados de inmediato, así como ambulancias para traslado de heridos.

Se evacuaron camas en hospitales de Santiago, para recibir los heridos que necesitan ser trasladados a la capital.

La Dirección General de Salud entregó ayer un completo informe al Ministro de Salud, doctor Ramón Valdivieso, con los datos materiales sufridos por los diversos hospitales de la provincia de Aconcagua: Llay Llay, La Calera, Quillota y de otras ciudades. También en este informe se señalan las urgentes necesidades que se requieren para normalizar el funcionamiento de los establecimientos hospitalarios en la zona afectada por el sismo.

DISTRIBUCION DE LECHE

Un programa extraordinario de suministro de leche para las ciudades afectadas por el sismo que azotó a la zona central del país, tuvo en marcha de inmediato, el Servicio Nacional de Salud, con el envío de un total de 85.500 kilos a las 12 ciudades que hasta ahora han resultado destruidas.

Cumpliendo con el programa, se despachó a esa región este vital alimento que de acuerdo con lo dispuesto por el SNS será distribuido en las siguientes localidades: Llay Llay, 2.500 kilos; San Felipe, 10.000 kilos; Los Andes, 9.000 kilos; Quillota, 10.000; La Ligua, 5.000; La Calera, 7.000; Cabildo, 3.000; Illape, 4.000; Salamanca, 4.000; Los Vilos, 4.000; Catemu, 2.000; y Petorca, 2.000 kilos.

Asimismo, hoy se dirigirá a esa región, el Dr. Jorge Rossetti, jefe del Subdepartamento de Fomento de la Salud de la Dirección General de Salud con el objeto de asesorar a las autoridades sanitarias en la distribución de leche en la zona afectada por el sismo.

ACCIONES DE VACUNACION

Aparte del programa de emergencia de distribución de leche y como complemento de los auxilios que están recibiendo las comunidades damnificadas médicos y personal sanitario del Servicio Nacional de Salud activan la vacunación de las poblaciones de la zona afectada por el sismo, a fin de evitar la posibilidad de un brote epidémico de tifoides.

Este programa de vacunación de emergencia está a cargo del Dr. Manuel Borja, jefe de Epidemiología de la Dirección General de Salud, y se concentra en las ciudades de Los Andes, San Felipe y Llay Llay.

Las autoridades del SNS, con la experiencia de anteriores calamidades públicas y en vista del efecto que tuvo el sismo en el abastecimiento de agua potable en algunas loca-

212 casas de comuna Calle Larga fueron destruidas el domingo

Sólo una persona murió en esa localidad de Aconcagua. Centenares de personas improvisaron carpas para pasar la noche. Edificios escolares sufrieron daños de consideración

R. Escobar, Corresponsal.— Pese al indescriptible pánico que se produjo en los primeros momentos en la ciudad ante la violencia inusitada del sismo, que dejó más del 90 por ciento de las casas dañadas y cerca de un 30 por ciento inhabitables, la población se recuperó y una vez serenados los espíritus retornó a sus casas a imponerse de los desastres sufridos.

En un principio hubo desconcierto, pues no se tenía conciencia exacta de la magnitud del desastre. La ciudad de Los Andes felizmente no

tuvo que lamentar pérdidas de vidas, no así la comuna de Rinconada, donde una muralla aplastó al anciano Emiliano Jarque, de 88 años, jubilado, dejándolo gravemente herido. Traslado al Hospital de Los Andes, dejó de existir. Esta comuna de Rinconada ha sufrido tal vez los mayores daños. El Subdelegado Patricio Molina, en informe evacuado a la Gobernación, hace un padronamiento de 212 casas totalmente destruidas, que es imposible su reparación. Aquí las familias han debido perma-

necer en los potreros o en la plaza, tratando de levantar carpas con lo que han logrado salvar. Hasta la fecha de esta crónica, 830 de la mañana de hoy lunes, ningún regidor de la Municipalidad de Rinconada se había preocupado de organizar la ayuda a los damnificados. Carabineros y el subdelegado han desarrollado intensa actividad.

Otra de las comunas fuertemente dañadas ha sido San Esteban. Hay sectores en esta comuna como El Carño Botado, La Florida y Miraflores,

que han quedado prácticamente en el suelo. La destrucción de las habitaciones es total. Bomberos andinos han prestado eficiente y abnegada cooperación en todas las comunas. Calle Larga, camino principal hacia Santiago, por la ruta de la Cuesta de Chacabuco, muestra su desolación como consecuencia de la violencia del sismo.

En Los Andes, hasta el momento no es posible reponer el suministro de agua potable, cuyos estanques y filtros fueron seriamente dañados.

Los establecimientos educacionales más afectados han sido la Escuela Parroquial Rosa Cabrera, que seguramente deberá ser demolida; la Escuela España N.º 2 de Mujeres, que tiene daños cuantiosos; el Colegio Particular Manuel Rodríguez, que también sufrió agrietaduras profundas y el Instituto Comercial.

La Iglesia de las Carmelitas Descalzas también sufrió daños de gran consideración pues su techumbre casi se desplomó. La Cárcel, Hospital y Gobernación son otros de los edificios fiscales dañados.

En el Hospital, tanto voluntarios del Cuerpo de Bomberos como personal del ejército han trabajado sin descanso para lograr dotar de agua potable a este establecimiento.

Según informaciones no confirmadas, el Hotel Portillo, donde se alojaban los turistas para el Mundial de Esquí, habría sufrido también fuertes daños. El Ferrocarril Trasandino sigue suspendido debido a los derrumbes y destrucción de varios kilómetros de línea férrea.

En el comercio local los daños son de consideración, ya que la violencia y larga duración del sismo no respetó estanterías ni mercaderías, las que al caer al suelo se destruyeron. En la Casa Phillips, un gran trozo de muralla de un edificio colindante cayó sobre el tejado perforándolo y destruyendo estanterías con radios, loza y cristalería fina.

En el edificio del Cuerpo de Bomberos han debido refugiarse las familias del abogado don Julio Salas y la de este corresponsal ante el peligro de un derrumbe de la muralla medianera de ambos edificios.

ULTIMA HORA

El Liceo Mixto ha clausurado definitivamente su local antiguo y funcionará en el nuevo local que se está construyendo y se ocuparán ocho aulas de una Escuela de la CORVI recientemente construida y que queda frente al Liceo.

El informe de los integrantes del Tínel de Chacabuco dice que no sufrió daños en su estructura, salvo pequeños derrumbes en el camino de acceso.— (Corresponsal.)



EL REPARATE DE LOS efectos personales y algunas piezas que formaron el amoblado familiar, se realiza pasado el sismo y vuelta la tranquilidad, bajo la honda impresión de las proporciones de la catástrofe. Destrucción, muerte y dolor, resumen lo ocurrido hace ya dos días.

45 Cadáveres Rescatados del Lodo en "El Cobre" Se

El Jefe del Estado visitó nuevamente la zona devastada por el terremoto y dijo a los sobrevivientes de "El Cobre", que la ayuda no sólo será eficaz, sino pronta. Responsables de la inseguridad en que vivían las víctimas, no quedarán impunes. Almacenes Móviles de ECA están proporcionando artículos alimenticios en las ciudades destruidas.

El Gobernante Junto a su Pueblo que Sufre

NOGALES (Poe) RENAN ANDRADE M.
Cuarenta y cinco personas habían sido rescatadas hasta las 19 horas de ayer de los escombros de la población minera El Cobre, distante 14 kilómetros de Nogales al provocar la rotura de los diques de contención de los dos tranques del mineral El Soldado.

DANTESCA LABOR DE RESCATE

Desde ayer, personal del Grupo Especial de Subvenciones de la Escuela de Carabineros de la capital, al mando del mayor Rubén Álvarez Osorio, Cuerpo de Bomberos de Nogales y miembros de la Defensa Civil, se han dedicado a la imponente labor de rescate de los cadáveres de los moradores de las 19 casas que conformaban la población El Cobre.

Hasta las 19 horas de ayer los cadáveres extraídos de las casas rescatadas por el lodo del mineral y agua alcanzaban a un total de 45 de los cuales se habían identificado los siguientes: Federico Estay Cabrera, 34 años; José Vázquez Ovarado, 4 años; Eduardo Villagra Álvarez, 12 años; Carlos Enrique Tapia, 40 años; Carlos Tapia, 6 años; Sergio Domínguez, 6 años; Julia Pérez Álvarez, 7 años; Gloria Lucero Tapia, 12 años; Pedro Lucero Tapia, 10 años; Rosa Luero Tapia, 3 años; Rosa Aguilera, 19 años; María de la Paz, 74 años; Juan Ramos, 42 años. Los restantes ocultos no pudieron ser identificados por el mismo, esperando lograrse en el día de hoy, en que se recibirá la intervención de expertos del Gabinete de Identificación.

Las patrullas de rescate han localizado algunos cadáveres a 12 y 14 kilómetros del lugar en que se produjo la catástrofe. Esto puede dar una idea de la violencia de la idea de agua y lodo mineral, ascendente a millones de toneladas. La remoción de los escombros de las que fueron las casas de la población El Cobre se hace con palas, picotas y palas mecánicas. Todo con sumo cuidado a fin de evitar el destruído de los cadáveres, muchos de los cuales, no obstante, se deterioran por el agua, piedras y trozos de maderas, mutiló muchos de los miembros, brazos, piernas

El relato del episodio impresionó al Jefe del Estado, cuya reacción se sintetiza en pocas palabras: "Hay que establecer responsabilidades de esta catástrofe; no puede ser".

Los sobrevivientes que conversaron con el Enviado Especial, fueron bien explicados dentro del natural estado de ánimo que los aqueja por la pérdida irreparable del grupo familiar.

Las quejas se concentran en dos puntos: inseguridad de los muros de contención de los tranques del relieve y tramitación de la Compañía a las demandas del Sindicato en el sentido de trasladar la población, con una de 80 viviendas, hacia la planicie situada en la quebrada que existe al costado norte de la Planta y Maestranza del Mineral.

UNA HORA ESTUVO EL JEFE DEL ESTADO

Durante sesenta minutos —14 a 15 horas— permaneció el Presidente Frei junto a los sobrevivientes de la tragedia minera de El Cobre. No sólo tuvo las naturales palabras de aliento para quienes lo recibieron absolutamente todo, su familia y sus bienes materiales. Fue bien claro en expresar que no quedarán en el desamparo, que la ayuda vendrá y rápida. De esta manera el Gobierno quería mitigar en parte el dolor de esos conacionales azotados por el infortunio de una naturaleza hosca.

Es así como este Enviado Especial vio la llegada a diversos puntos de la zona devastada de los Almacenes Móviles de la Empresa de Comercio Agrícola —ECA— hecho que evitará la escasez de artículos alimenticios que ya se advertía ayer, especialmente en La Ligua y Placilla, poblaciones literalmente paralizadas en sus actividades comerciales y laborales.

LA ULTIMA ORACION

En la remoción de los escombros del que fuera restaurante "El Cobre", propiedad y regentado por Nicanor Ramos Yañez —su cadáver no ha sido ubicado aún— junto a un cadáver de una niña —muchos la identificaron como Estrella Ramos Castro— estaba un bolson de cuero café, conteniendo cuadernos, trabajos de labores manuales, lápices de colores y una bolsita nylon con dinero y efectos femeninos. Los cuadernos tenían la siguiente leyenda: "Estrella Ramos C. Grado Vocacional, Lencería. Escuela Nº 17, La Calera. Un libro litúrgico llamado "Per-

las Celestes" con el nombre de Sonia Ramos Castro. Estaba abierto en la página que contiene la "Oración de la Mañana". De seguro esa mañana fatídica del domingo 28, la pequeña Sonia leyó por última vez esa invocación: "Yo me pongo ante vos, oh Señor, para ofreceros mis oraciones; sed vos en mi mente y en mi corazón a fin de que pueda rogaros con atención y amor y obtener así vuestras bendiciones".

En otra página del libro había una estampa de la virgen de Fátima, que la pequeña Sonia dedica cariñosamente a su hermana "mayor", Miriam. Desde las primeras horas de hoy, Carabineros, Bomberos, Defensa Civil y autoridades locales proseguirán la dolorosa tarea de rescatar a los infortunados habitantes de la población El Cobre.

LA LIGUA Y PLACILLA

En rápida excursión este enviado especial visitó La Ligua y Placilla. Hasta allí también llegó el Presidente Frei, quien dejó una sensación de esperanza entre las autoridades locales administrativas y municipales.

Desde luego, en la Comisaría de Carabineros de La Ligua, único edificio que por su construcción moderna salvó airoso el terremoto, se estudió ayer en la tarde el Plan de Emergencia para poner en marcha la actividad del pueblo.

La reunión fue presidida por el Gobernador, Rubén Labraña, y asistieron el Alcalde, Misael Becker Cubillos; capitán Bernardo Delano Landreau; agente del Banco del Estado de Chile, Carlos González; regidores y Director del Hospital, doctor Julio Valdés Basterria.



San Felipe fue una de las ciudades más afectadas

Sólo se ven ruinas por todas sus calles. El Hospital y el Liceo de Niñas quedaron inhabitables. El 90% de las casas está en ruinas.

SAN FELIPE. — Una visita practicada a San Felipe demuestra que es una de las ciudades más afectadas por el sismo del domingo último, al extremo que puede decirse que sólo se ven ruinas por todas las calles. El mismo hecho de atravesar de construcciones muy antiguas y de estar ubicada en la cuenca del Aconcagua, que fue el epicentro del terremoto, hizo que la violencia del sismo fuera enorme y que prácticamente arrasara la ciudad.

Aparte de las casas de particulares, los edificios públicos también quedaron en ruinas. El hospital ha tenido que ser evacuado en parte, y profundas grietas atraviesan su edificio a lo largo y alto, amenazando con caer.

El Liceo de Niñas deberá ser demolido, ya que no admite reparaciones. En cuanto al Liceo de Hombres, este edificio es susceptible de reparaciones, a pesar de los grandes daños que sufrió. La Estación de Ferrocarril

El Presidente Frei llevó su respaldo y su apoyo a los chilenos del mineral "El Cobre". El Jefe del Estado estuvo ayer largo rato junto a los que tanto sufren en estas horas de congoja y de dolor. Estrechó las manos de los trabajadores, de las dueñas de casa, de los jóvenes, acarició a los niños, los hijos de aquellos sobrevivientes

de la catástrofe. Su visita hasta el sitio más afectado por el terremoto del domingo significó un impacto profundo. Con los ojos llenos de lágrimas muchas madres le dijeron al Primer Mandatario, "emprenderemos una nueva vida, pese a tanta fatalidad, Presidente, nos sentimos acompañados por usted, por las autoridades, por tanta desgracia nos levantaremos de nuestra fatalidad". En el grabado del presidente Frei, entrega como recuerdo uno de los damnificados una moneda un peso que encontró entre las ruinas la que fue su casa.

Los primeros días de la semana pasada, el ministro de Hacienda, don Pedro Pablo Kuczynski, viajó a la zona afectada por el terremoto. En su visita, el ministro se reunió con las autoridades locales y con los damnificados. Kuczynski expresó su solidaridad y prometió que el Gobierno haría todo lo posible para aliviar el sufrimiento de la población afectada.

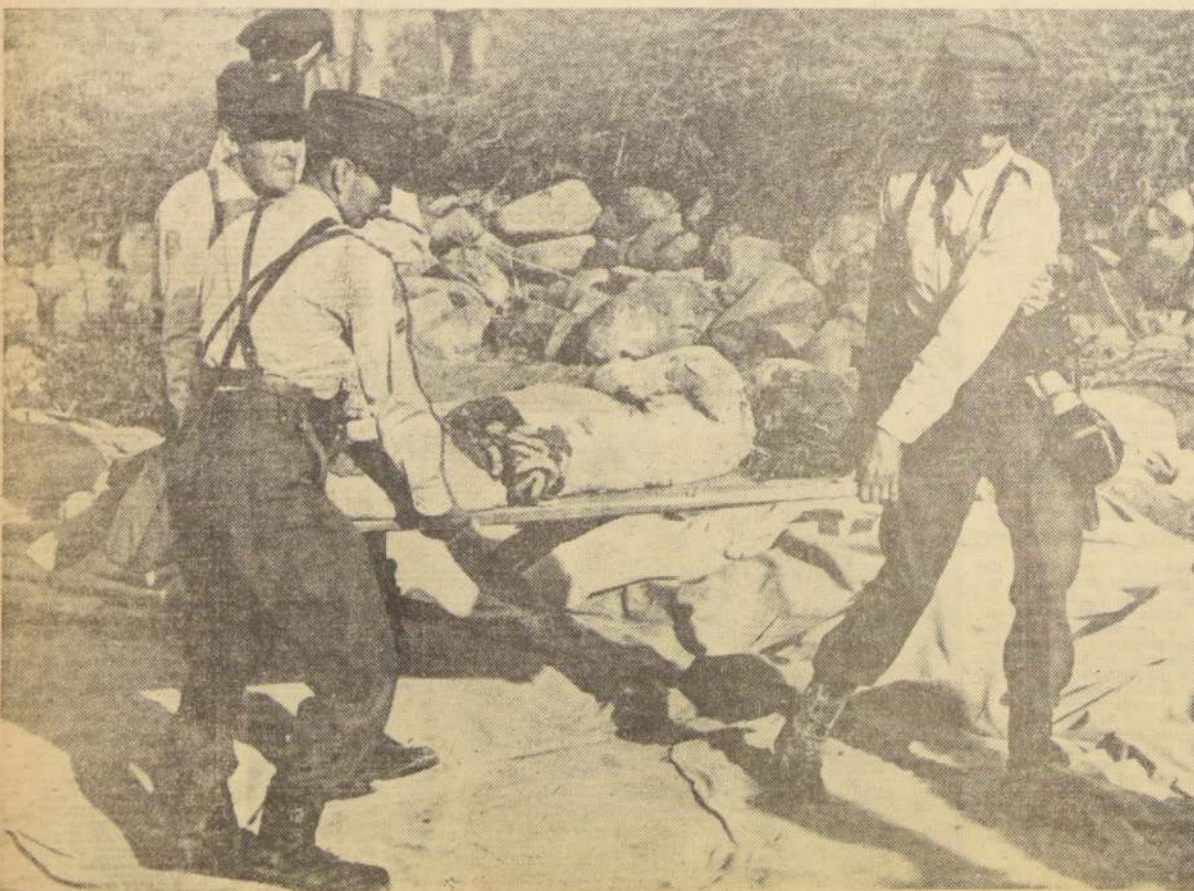

ERA REGALONA DE LA POBLACION — Sonia Ramos Castro, era una rubia niña de 12 años, de carácter vivaz que la hacía querida por todos cuantos la conocían en la Población "El Cobre". EN EL GRABADO, los restos de la pequeña Sonia rescatados en la tarde de ayer, por Carabineros.

EN BUIN SE HARA COLECTA HOY PARA ZONA AFECTADA

BUIN. — En la mañana de ayer se efectuó una reunión convocada por la Gobernadora del departamento de Buin, Julia Mellado, en las oficinas de la Gobernación, a la que concurrieron unas 50 personas, para tomar acuerdos relacionados con la ayuda que se prestará a los damnificados locales y, especialmente a los de Llay-Llay, Calera y otras ciudades y pueblos que fueron el epicentro del terremoto.

A la reunión, que fue presidida por la Gobernadora, concurrieron, entre otras personas, el Alcalde de Buin, la Alcaldesa de Paine el mayor de Carabineros de Buin, el presidente del Rotary Club, el del Club de Leones, y el Secretario de la Gobernación. Hubo acuerdo para iniciar de inmediato la recolección de ropas, alimentos y dinero para los damnificados de la zona. Se acordó, además, que se saldrá hoy a efectuar una colecta que estará a cargo de las damas del Rotary Club de Buin, Cruz Roja y autoridades.

DANOS EN BUIN

La Gobernadora Julia Mellado, en visita que practicó a la ciudad, pudo imponerse de los enormes perjuicios causados por el sismo. Son muchas las casas particulares que quedaron en pésimo estado. Además la Escuela Consagrada, que tiene 3 mil alumnos, quedó inutilizada: el hospital está en ruinas y la sala de hombres a punto de caer. La Población "Bengio", construida hace dos años, tiene los segundos pisos totalmente deteriorados. Las oficinas de la Gobernación también sufrieron perjuicios de importancia.

DESIGNARON JEFE DE PLAZA PARA LA ZONA AFECTADA POR EL SISMO

Fue designado Jefe de la zona afectada por el terremoto, el director de la Escuela de Carabineros de Llay-Llay, coronel Parra.

El coronel Parra tendrá la misión de coordinar la misión de rescate de cadáveres, de evacuación de heridos, de distribución de alimentos, medicinas

QUINTA NORMAL:

Municipio sesionará para acordar ayuda a damnificados con el sismo

QUINTA NORMAL. — La Municipalidad de esta comuna, por convocatoria extraordinaria de su Alcalde, Luis Leiva Sáez, se reunirá mañana, a las 10 horas, en sesión extraordinaria, para tratar en forma preferente un plan de ayuda a los damnificados con el terremoto del domingo último. Entre otros puntos de la agenda, figuran los siguientes: liberación de pagos a la Municipalidad por derechos de construcción de muros y otros en las propiedades afectadas por el sismo; erradicación de las familias que habitan en las riberas del Mapocho en un número superior a 100; y el plan de la Chacra Calvo, como asimismo en la Población Nueva Matucana; y estudio de petición económica para ayuda a los indigentes afectados por el movimiento sísmico. A esta reunión concurrirán el Subdelegado y otras autoridades locales.

Aparte de los numerosos derrumbes, especialmente en las poblaciones, el comercio local sufrió pérdidas de importancia, ya que al caer de los estantes la mercadería, se rompieron envases y muchos otros artículos quedaron en estado de inutilidad. La Escuela Industrial de Mapocho, y la Escuela de Carabineros de Llay-Llay, sufrieron graves daños. En la Escuela de Carabineros de Llay-Llay, el coronel Parra, jefe de la zona afectada, se reunió con los damnificados y les expresó su solidaridad. Parra también les dijo que el Gobierno haría todo lo posible para aliviar su sufrimiento.

EN BUIN SE HARA COLECTA HOY PARA ZONA AFECTADA

En Valdivia de Paine el retén de Carabineros quedó destruido, al igual que una casa de esa localidad, la que cayó totalmente. Las personas damnificadas del departamento, deben acudir a dar cuenta a la Gobernación.

QUINTA NORMAL:

Municipio sesionará para acordar ayuda a damnificados con el sismo

QUINTA NORMAL. — La Municipalidad de esta comuna, por convocatoria extraordinaria de su Alcalde, Luis Leiva Sáez, se reunirá mañana, a las 10 horas, en sesión extraordinaria, para tratar en forma preferente un plan de ayuda a los damnificados con el terremoto del domingo último. Entre otros puntos de la agenda, figuran los siguientes: liberación de pagos a la Municipalidad por derechos de construcción de muros y otros en las propiedades afectadas por el sismo; erradicación de las familias que habitan en las riberas del Mapocho en un número superior a 100; y el plan de la Chacra Calvo, como asimismo en la Población Nueva Matucana; y estudio de petición económica para ayuda a los indigentes afectados por el movimiento sísmico. A esta reunión concurrirán el Subdelegado y otras autoridades locales.

Aparte de los numerosos derrumbes, especialmente en las poblaciones, el comercio local sufrió pérdidas de importancia, ya que al caer de los estantes la mercadería, se rompieron envases y muchos otros artículos quedaron en estado de inutilidad. La Escuela Industrial de Mapocho, y la Escuela de Carabineros de Llay-Llay, sufrieron graves daños. En la Escuela de Carabineros de Llay-Llay, el coronel Parra, jefe de la zona afectada, se reunió con los damnificados y les expresó su solidaridad. Parra también les dijo que el Gobierno haría todo lo posible para aliviar su sufrimiento.

Se aleja el peligro de que se repita un terremoto semejante al del domingo

Tres sismos han tenido el mismo epicentro del ocurrido el domingo 28. El primero, en 1932, fue de magnitud 6,75; el segundo, en 1942, un sismo de magnitud 6,9, destruyó San Felipe y, hace 12 años, en 1953, tuvo lugar el que revivimos hoy. Las características más parecidas al reciente: un movimiento de tipo de magnitud 6,65, destruyó La Ligua, Zapallar y la zona costera.

Los datos fueron proporcionados por el Instituto de Geología y Sismología de la Facultad de Ciencias Físicas y Matemáticas de la U. de Chile. Su Director, Edgar Kausel, explicó:

—El sismo de anteaño disminuye las posibilidades de que un futuro cercano se produzca un movimiento de características semejantes. Las ondas producidas por el terremoto ya no tendrán ningún efecto, e incluso, ya no se registrarán —agregó—. Lo que normalmente viene después de un sismo es un período de reposición del terreno que se repite a eso se deben los temblores que se han sentido posteriormente.

Explicó el señor Kausel que el número de réplicas es alto, generalmente, en proporción al sismo principal. En este caso, los movimientos de mayo del año 1960 —cuyo sismo principal fue de 8,5 de magnitud— trajeron como consecuencia un período de reposición de dos meses en algunas zonas, algunas en forma tan tenue que no podían ser captadas por los habitantes, pero que se podían registrar por los instrumentos.

—El sismo del día domingo 28 fue de magnitud 7 —explicó el investigador—, de ahí se deduce que, por lógica, las réplicas que vengan como consecuencia, serán de menor magnitud y se estarán produciendo durante menos tiempo que el sismo principal.

El investigador Edgar Kausel

La intensidad, que varió a lo largo de los 1.600 kilómetros que se cubrió el movimiento, se basa en la apreciación personal e instrumental de aquellos que sintieron el sismo en un determinado lugar. Para un mismo sismo, los valores de intensidad, corresponden a los distintos lugares en que se percibió.

Señaló que magnitud es un concepto muy diferente al de intensidad y que hay tendencia a confundirlos o a identificarlos. La magnitud se refiere a una medida de la energía liberada en el foco del sismo. Es una medida absoluta del tamaño del sismo y se mide con la escala de Richter.

La escala de Richter, que mide la magnitud de un movimiento sísmico, no tiene límite superior, pero desde el año 1930, a partir del sismo de mediana de intensidad, no se sabe si un sismo que haya sobre la magnitud 9.

Las ondas sísmicas

La magnitud de los distintos sismos de intensidad que se registran en los lugares que se da por el investigador universitario:

La amplitud de las ondas sísmicas va disminuyendo con la distancia, al igual que el sonido. Por lo tanto, en un momento en que la intensidad de la gente disminuye, no le permite captar, pero el hecho de que

SEÑALA EL VULCANÓLOGO JAPONÉS Katsui: "Los sismos en Chile, como en el Japon, se producen en las profundidades que indica la flecha; superficiales hacia la costa y más profundas hacia la Cordillera de Los Andes. Las zonas costeras serían verdaderos "nidos" de sismos.

Sólo se producirían movimientos porque las temperaturas son más bajas. Profundizando en la corteza, las temperaturas son más altas y el magma busca salida a través de un volcán.

SEÑALA EL VULCANÓLOGO JAPONÉS Katsui: "Los sismos en Chile, como en el Japon, se producen en las profundidades que indica la flecha; superficiales hacia la costa y más profundas hacia la Cordillera de Los Andes. Las zonas costeras serían verdaderos "nidos" de sismos.

Sólo se producirían movimientos porque las temperaturas son más bajas. Profundizando en la corteza, las temperaturas son más altas y el magma busca salida a través de un volcán.

Sólo se producirían movimientos porque las temperaturas son más bajas. Profundizando en la corteza, las temperaturas son más altas y el magma busca salida a través de un volcán.

Sólo se producirían movimientos porque las temperaturas son más bajas. Profundizando en la corteza, las temperaturas son más altas y el magma busca salida a través de un volcán.

Sólo se producirían movimientos porque las temperaturas son más bajas. Profundizando en la corteza, las temperaturas son más altas y el magma busca salida a través de un volcán.

Sólo se producirían movimientos porque las temperaturas son más bajas. Profundizando en la corteza, las temperaturas son más altas y el magma busca salida a través de un volcán.

Sólo se producirían movimientos porque las temperaturas son más bajas. Profundizando en la corteza, las temperaturas son más altas y el magma busca salida a través de un volcán.

Sólo se producirían movimientos porque las temperaturas son más bajas. Profundizando en la corteza, las temperaturas son más altas y el magma busca salida a través de un volcán.

Sólo se producirían movimientos porque las temperaturas son más bajas. Profundizando en la corteza, las temperaturas son más altas y el magma busca salida a través de un volcán.

Sólo se producirían movimientos porque las temperaturas son más bajas. Profundizando en la corteza, las temperaturas son más altas y el magma busca salida a través de un volcán.

Sólo se producirían movimientos porque las temperaturas son más bajas. Profundizando en la corteza, las temperaturas son más altas y el magma busca salida a través de un volcán.

Sólo se producirían movimientos porque las temperaturas son más bajas. Profundizando en la corteza, las temperaturas son más altas y el magma busca salida a través de un volcán.

Sólo se producirían movimientos porque las temperaturas son más bajas. Profundizando en la corteza, las temperaturas son más altas y el magma busca salida a través de un volcán.

Sólo se producirían movimientos porque las temperaturas son más bajas. Profundizando en la corteza, las temperaturas son más altas y el magma busca salida a través de un volcán.

Sólo se producirían movimientos porque las temperaturas son más bajas. Profundizando en la corteza, las temperaturas son más altas y el magma busca salida a través de un volcán.

Sólo se producirían movimientos porque las temperaturas son más bajas. Profundizando en la corteza, las temperaturas son más altas y el magma busca salida a través de un volcán.

Sólo se producirían movimientos porque las temperaturas son más bajas. Profundizando en la corteza, las temperaturas son más altas y el magma busca salida a través de un volcán.

Sólo se producirían movimientos porque las temperaturas son más bajas. Profundizando en la corteza, las temperaturas son más altas y el magma busca salida a través de un volcán.

Sólo se producirían movimientos porque las temperaturas son más bajas. Profundizando en la corteza, las temperaturas son más altas y el magma busca salida a través de un volcán.

Sólo se producirían movimientos porque las temperaturas son más bajas. Profundizando en la corteza, las temperaturas son más altas y el magma busca salida a través de un volcán.

• El sismo de anteaño hace disminuir las posibilidades de que en un futuro cercano se produzca un movimiento de características semejantes, informa el Director del Instituto de Sismología de la Universidad de Chile.

• Fracturas en la corteza terrestre, que pasan por La Calera y Llay-Llay, indican que esta región ha tenido una gran actividad telúrica anterior

Señaló que existían dos razones para que la intensidad de las ondas sísmicas disminuya con la distancia. Una es puramente geométrica. Así se explica que un sismo que en Llay-Llay de una intensidad de grado 10, en Santiago, se haya percibido con una intensidad de grado siete. Esta fue disminuyendo a medida que se alejaba de la zona comprendida entre Cabildo y La Ligua, señalada como epicentro del movimiento.

A esta razón de tipo geométrica, se puede añadir otra que explica la disminución de intensidad de la onda sísmica: la corteza terrestre no es 100% elástica. De este modo se desprende que, parte de la energía que llevan las ondas va siendo absorbida por el terreno, transformándose en energía calórica y por lo tanto llega con menos intensidad.

El Instituto estableció que la onda sísmica demoró 21 segundos en llegar desde la zona comprendida entre Cabildo y La Ligua hasta la capital, trayecto en el que disminuyó la intensidad.

Los estudios geológicos no permiten asegurar el epicentro de un movimiento sísmico. Pero sí pueden anunciar el tipo de daños que pueden producir un temblor o un terremoto en un terreno determinado.

Los geólogos pueden cartografiar las áreas aptas para los deslizamientos de terreno y otros fenómenos que se producen a raíz de un movimiento sísmico. Investigaciones

El investigador agregó también que existen fallas, como se denominan las fracturas en la corteza terrestre, pero muy superficiales. Una de ellas va de Pachacama a Calera, que se corra con otra hendidura, que pasa por el norte de Llay-Llay. "Estas fallas indican que esta región ha tenido una gran actividad sísmica anterior", indicó el profesor Vergara.

El profesor Katsui explicó que esta teoría es válida también para el Japon y que el grupo de investigadores del Instituto de Geología y Sismología de la Universidad de Chile se dirigían hoy a la zona del epicentro del sismo principal, donde instalarán su equipo.

Con el objeto de ubicar los epicentros de las réplicas, un grupo de investigadores del Instituto de Geología y Sismología de la Universidad de Chile se dirigían hoy a la zona del epicentro del sismo principal, donde instalarán su equipo.

Con el objeto de ubicar los epicentros de las réplicas, un grupo de investigadores del Instituto de Geología y Sismología de la Universidad de Chile se dirigían hoy a la zona del epicentro del sismo principal, donde instalarán su equipo.

Con el objeto de ubicar los epicentros de las réplicas, un grupo de investigadores del Instituto de Geología y Sismología de la Universidad de Chile se dirigían hoy a la zona del epicentro del sismo principal, donde instalarán su equipo.

Con el objeto de ubicar los epicentros de las réplicas, un grupo de investigadores del Instituto de Geología y Sismología de la Universidad de Chile se dirigían hoy a la zona del epicentro del sismo principal, donde instalarán su equipo.

Con el objeto de ubicar los epicentros de las réplicas, un grupo de investigadores del Instituto de Geología y Sismología de la Universidad de Chile se dirigían hoy a la zona del epicentro del sismo principal, donde instalarán su equipo.

Con el objeto de ubicar los epicentros de las réplicas, un grupo de investigadores del Instituto de Geología y Sismología de la Universidad de Chile se dirigían hoy a la zona del epicentro del sismo principal, donde instalarán su equipo.

Con el objeto de ubicar los epicentros de las réplicas, un grupo de investigadores del Instituto de Geología y Sismología de la Universidad de Chile se dirigían hoy a la zona del epicentro del sismo principal, donde instalarán su equipo.

Con el objeto de ubicar los epicentros de las réplicas, un grupo de investigadores del Instituto de Geología y Sismología de la Universidad de Chile se dirigían hoy a la zona del epicentro del sismo principal, donde instalarán su equipo.

Con el objeto de ubicar los epicentros de las réplicas, un grupo de investigadores del Instituto de Geología y Sismología de la Universidad de Chile se dirigían hoy a la zona del epicentro del sismo principal, donde instalarán su equipo.

Con el objeto de ubicar los epicentros de las réplicas, un grupo de investigadores del Instituto de Geología y Sismología de la Universidad de Chile se dirigían hoy a la zona del epicentro del sismo principal, donde instalarán su equipo.

Con el objeto de ubicar los epicentros de las réplicas, un grupo de investigadores del Instituto de Geología y Sismología de la Universidad de Chile se dirigían hoy a la zona del epicentro del sismo principal, donde instalarán su equipo.

Con el objeto de ubicar los epicentros de las réplicas, un grupo de investigadores del Instituto de Geología y Sismología de la Universidad de Chile se dirigían hoy a la zona del epicentro del sismo principal, donde instalarán su equipo.

Con el objeto de ubicar los epicentros de las réplicas, un grupo de investigadores del Instituto de Geología y Sismología de la Universidad de Chile se dirigían hoy a la zona del epicentro del sismo principal, donde instalarán su equipo.

Con el objeto de ubicar los epicentros de las réplicas, un grupo de investigadores del Instituto de Geología y Sismología de la Universidad de Chile se dirigían hoy a la zona del epicentro del sismo principal, donde instalarán su equipo.

Con el objeto de ubicar los epicentros de las réplicas, un grupo de investigadores del Instituto de Geología y Sismología de la Universidad de Chile se dirigían hoy a la zona del epicentro del sismo principal, donde instalarán su equipo.

Con el objeto de ubicar los epicentros de las réplicas, un grupo de investigadores del Instituto de Geología y Sismología de la Universidad de Chile se dirigían hoy a la zona del epicentro del sismo principal, donde instalarán su equipo.

Con el objeto de ubicar los epicentros de las réplicas, un grupo de investigadores del Instituto de Geología y Sismología de la Universidad de Chile se dirigían hoy a la zona del epicentro del sismo principal, donde instalarán su equipo.

Con el objeto de ubicar los epicentros de las réplicas, un grupo de investigadores del Instituto de Geología y Sismología de la Universidad de Chile se dirigían hoy a la zona del epicentro del sismo principal, donde instalarán su equipo.

Con el objeto de ubicar los epicentros de las réplicas, un grupo de investigadores del Instituto de Geología y Sismología de la Universidad de Chile se dirigían hoy a la zona del epicentro del sismo principal, donde instalarán su equipo.

Con el objeto de ubicar los epicentros de las réplicas, un grupo de investigadores del Instituto de Geología y Sismología de la Universidad de Chile se dirigían hoy a la zona del epicentro del sismo principal, donde instalarán su equipo.

Con el objeto de ubicar los epicentros de las réplicas, un grupo de investigadores del Instituto de Geología y Sismología de la Universidad de Chile se dirigían hoy a la zona del epicentro del sismo principal, donde instalarán su equipo.

Con el objeto de ubicar los epicentros de las réplicas, un grupo de investigadores del Instituto de Geología y Sismología de la Universidad de Chile se dirigían hoy a la zona del epicentro del sismo principal, donde instalarán su equipo.

Con el objeto de ubicar los epicentros de las réplicas, un grupo de investigadores del Instituto de Geología y Sismología de la Universidad de Chile se dirigían hoy a la zona del epicentro del sismo principal, donde instalarán su equipo.

Con el objeto de ubicar los epicentros de las réplicas, un grupo de investigadores del Instituto de Geología y Sismología de la Universidad de Chile se dirigían hoy a la zona del epicentro del sismo principal, donde instalarán su equipo.

Con el objeto de ubicar los epicentros de las réplicas, un grupo de investigadores del Instituto de Geología y Sismología de la Universidad de Chile se dirigían hoy a la zona del epicentro del sismo principal, donde instalarán su equipo.

Otro aspecto importante que destacó el profesor Vergara y que dice relación con la estructura geológica de la zona afectada, es que en la alta cordillera de la región no existe ningún volcán en actividad, que permita un escape de energía. "Esto podría dar pie a una teoría que explicara el origen del sismo", dice.

TEORIA DE PROFESOR JAPONÉS SOBRE PLANO SISMICO

El doctor John Katsui, vulcanólogo japonés, quien está realizando en Chile un completo estudio sobre nuestros volcanes, expuso también una interesante teoría sobre el origen de los sismos.

El doctor Katsui es profesor de la Universidad de Hokkaido e investigador del Departamento de Geología y Mineralogía de la Facultad de Ciencias de esa universidad japonesa.

A la cabeza de un grupo de investigadores, el profesor Katsui trabaja en la comprobación de una teoría que relaciona la profundidad de los focos de los sismos chilenos con la calidad de las rocas volcánicas correspondientes.

La teoría se explica con la existencia de un plano inclinado, formado por los focos de los movimientos sísmicos. Los focos más superficiales (un extremo del plano) están cercanos al Océano Pacífico. Los más profundos, se encontrarían hacia el este avanzando hacia la cordillera de los Andes y la Argentina.

El sismo del domingo correspondía a esta teoría, pues un foco, a 30 kilómetros de profundidad, está cercano al Océano, relativamente. En cambio en Neuquén, Argentina, se han registrado sismos con focos de hasta 600 kilómetros de profundidad.

El profesor Katsui explicó que esta teoría es válida también para el Japon y que el grupo de investigadores del Instituto de Geología y Sismología de la Universidad de Chile se dirigían hoy a la zona del epicentro del sismo principal, donde instalarán su equipo.

Con el objeto de ubicar los epicentros de las réplicas, un grupo de investigadores del Instituto de Geología y Sismología de la Universidad de Chile se dirigían hoy a la zona del epicentro del sismo principal, donde instalarán su equipo.

Con el objeto de ubicar los epicentros de las réplicas, un grupo de investigadores del Instituto de Geología y Sismología de la Universidad de Chile se dirigían hoy a la zona del epicentro del sismo principal, donde instalarán su equipo.

Con el objeto de ubicar los epicentros de las réplicas, un grupo de investigadores del Instituto de Geología y Sismología de la Universidad de Chile se dirigían hoy a la zona del epicentro del sismo principal, donde instalarán su equipo.

Con el objeto de ubicar los epicentros de las réplicas, un grupo de investigadores del Instituto de Geología y Sismología de la Universidad de Chile se dirigían hoy a la zona del epicentro del sismo principal, donde instalarán su equipo.

Con el objeto de ubicar los epicentros de las réplicas, un grupo de investigadores del Instituto de Geología y Sismología de la Universidad de Chile se dirigían hoy a la zona del epicentro del sismo principal, donde instalarán su equipo.

Con el objeto de ubicar los epicentros de las réplicas, un grupo de investigadores del Instituto de Geología y Sismología de la Universidad de Chile se dirigían hoy a la zona del epicentro del sismo principal, donde instalarán su equipo.

Con el objeto de ubicar los epicentros de las réplicas, un grupo de investigadores del Instituto de Geología y Sismología de la Universidad de Chile se dirigían hoy a la zona del epicentro del sismo principal, donde instalarán su equipo.

Con el objeto de ubicar los epicentros de las réplicas, un grupo de investigadores del Instituto de Geología y Sismología de la Universidad de Chile se dirigían hoy a la zona del epicentro del sismo principal, donde instalarán su equipo.

Con el objeto de ubicar los epicentros de las réplicas, un grupo de investigadores del Instituto de Geología y Sismología de la Universidad de Chile se dirigían hoy a la zona del epicentro del sismo principal, donde instalarán su equipo.

Con el objeto de ubicar los epicentros de las réplicas, un grupo de investigadores del Instituto de Geología y Sismología de la Universidad de Chile se dirigían hoy a la zona del epicentro del sismo principal, donde instalarán su equipo.

Con el objeto de ubicar los epicentros de las réplicas, un grupo de investigadores del Instituto de Geología y Sismología de la Universidad de Chile se dirigían hoy a la zona del epicentro del sismo principal, donde instalarán su equipo.

Con el objeto de ubicar los epicentros de las réplicas, un grupo de investigadores del Instituto de Geología y Sismología de la Universidad de Chile se dirigían hoy a la zona del epicentro del sismo principal, donde instalarán su equipo.

Con el objeto de ubicar los epicentros de las réplicas, un grupo de investigadores del Instituto de Geología y Sismología de la Universidad de Chile se dirigían hoy a la zona del epicentro del sismo principal, donde instalarán su equipo.

Con el objeto de ubicar los epicentros de las réplicas, un grupo de investigadores del Instituto de Geología y Sismología de la Universidad de Chile se dirigían hoy a la zona del epicentro del sismo principal, donde instalarán su equipo.

Con el objeto de ubicar los epicentros de las réplicas, un grupo de investigadores del Instituto de Geología y Sismología de la Universidad de Chile se dirigían hoy a la zona del epicentro del sismo principal, donde instalarán su equipo.

Con el objeto de ubicar los epicentros de las réplicas, un grupo de investigadores del Instituto de Geología y Sismología de la Universidad de Chile se dirigían hoy a la zona del epicentro del sismo principal, donde instalarán su equipo.

Con el objeto de ubicar los epicentros de las réplicas, un grupo de investigadores del Instituto de Geología y Sismología de la Universidad de Chile se dirigían hoy a la zona del epicentro del sismo principal, donde instalarán su equipo.

Con el objeto de ubicar los epicentros de las réplicas, un grupo de investigadores del Instituto de Geología y Sismología de la Universidad de Chile se dirigían hoy a la zona del epicentro del sismo principal, donde instalarán su equipo.

Con el objeto de ubicar los epicentros de las réplicas, un grupo de investigadores del Instituto de Geología y Sismología de la Universidad de Chile se dirigían hoy a la zona del epicentro del sismo principal, donde instalarán su equipo.

Con el objeto de ubicar los epicentros de las réplicas, un grupo de investigadores del Instituto de Geología y Sismología de la Universidad de Chile se dirigían hoy a la zona del epicentro del sismo principal, donde instalarán su equipo.

Con el objeto de ubicar los epicentros de las réplicas, un grupo de investigadores del Instituto de Geología y Sismología de la Universidad de Chile se dirigían hoy a la zona del epicentro del sismo principal, donde instalarán su equipo.

Con el objeto de ubicar los epicentros de las réplicas, un grupo de investigadores del Instituto de Geología y Sismología de la Universidad de Chile se dirigían hoy a la zona del epicentro del sismo principal, donde instalarán su equipo.

Con el objeto de ubicar los epicentros de las réplicas, un grupo de investigadores del Instituto de Geología y Sismología de la Universidad de Chile se dirigían hoy a la zona del epicentro del sismo principal, donde instalarán su equipo.

Con el objeto de ubicar los epicentros de las réplicas, un grupo de investigadores del Instituto de Geología y Sismología de la Universidad de Chile se dirigían hoy a la zona del epicentro del sismo principal, donde instalarán su equipo.

Con el objeto de ubicar los epicentros de las réplicas, un grupo de investigadores del Instituto de Geología y Sismología de la Universidad de Chile se dirigían hoy a la zona del epicentro del sismo principal, donde instalarán su equipo.

Con el objeto de ubicar los epicentros de las réplicas, un grupo de investigadores del Instituto de Geología y Sismología de la Universidad de Chile se dirigían hoy a la zona del epicentro del sismo principal, donde instalarán su equipo.



LA TIERRA, SIEMPRE GENEROSA cuando se la trabaja con cariño, también sufrió con el sismo del domingo. Este campesino de Llay-Llay, que alza su brazo ante el requerimiento de un reportero gráfico de LA NACION, muestra las grietas abiertas por la violencia del terremoto que permitió a los abuelos cambiar opiniones con las nuevas generaciones.

Por su parte, un grupo de especialistas del Laboratorio de Estructuras de la Facultad de Ciencias Físicas y Matemáticas de la Universidad de Chile partieron ayer en visita de inspección a la zona devastada.

Puente de Abastecimiento Para Damnificados

Ministro de Economía, Domingo Santa María, informó de la labor cumplida para atender las necesidades de los pueblos afectados por el sismo.— Señaló que la calma ha vuelto entre los habitantes del departamento de Quilota, donde permaneció dirigiendo las medidas de auxilio para la población.

Los primeros en abandonar el Consejo de Gabinete cedido ayer, desde las 11 horas hasta pasado el mediodía, fueron los Ministros de Economía, Domingo Santa María y Hacienda, Sergio Molina.

El Ministro Santa María acababa de llegar de Quilota donde pasó la noche.

Recorrió todo el Departamento hasta las 4 de la mañana. La ciudad vivió una noche normal después de la temblor que experimentaron sus habitantes durante la noche.

—Se está trabajando en todas partes en la remoción de escombros y ayuda a las familias damnificadas.

ABASTECIMIENTOS PARA LOS DAMNIFICADOS

La mañana de ayer se reanuda en el Ministerio de Economía, el Gerente de ECA

y el Director de la DIRINCO, Hernán Lacalle, para coordinar la acción de abastecimiento de productos alimenticios en las zonas afectadas por los sismos de ayer a mediodía.

Todos los abastecimientos de ECA se realizarán en combinación con la Dirección de Industria y Comercio, distribución que se hará aprovechando los productos almacenados en las bodegas de ECA más cercanas.

El abastecimiento de carne en la capital se efectuará en forma normal, existiendo para este objeto el stock suficiente.

Para verificar posibles deslizamientos y daños en zonas declaradas o con las comunicaciones interrumpidas, se encuentra recorriendo las provincias de Aconcagua y Coquimbo, el Gerente de Operaciones de la empresa, B. Velasco.

PUENTE DE ABASTECIMIENTO

Un puente de abastecimiento para las zonas mayormente afectadas por el sismo del domingo, organizó y puso en marcha la Dirección de Industria y Comercio.

Poco después de las 14 horas, partieron desde el Mercado "Presidente Ríos" cinco almacenes móviles reguladores de

dicho servicio, con carga total de artículos esenciales, tales como: harina, aceite, azúcar, fideos, arroz, té, yerba mate, velas, fósforos y otros. Estos almacenes móviles visitarán Llay-Llay, Melón, La Calera, Nogales, La Ligua, Petorca, Zapallar y otras localidades en que exista escasez de tales artículos esenciales.

El puente de abastecimiento está bajo el control del Secretario General de la Dirección de Industria y Comercio, Roberto Delgadillo, y del Gerente de los Almacenes Reguladores, Armando Valdovinos. La tarea inspectiva para de

terminar los sitios en que deberán establecerse estos almacenes móviles, ha sido encargada al Inspector Visitador Manuel Sepúlveda.

No existe limitación acerca de la permanencia de estos almacenes rotantes en la zona. En caso necesario, volverán a Santiago para recoger mayor volumen de mercaderías. A este respecto se han adoptado todas las medidas del caso.

El Director de Industria y Comercio, Hernán Lacalle, visitará personalmente mañana martes dichos lugares para ver cómo funciona el puente de abastecimiento.

Los Inspectores Escolares de los Inspectores de Enseñanza, se comunicarán con el Arquitecto Provincial de Santiago por aquellos locales fiscales que necesitan una revisión; con la Sociedad Constructora de Establecimientos Educativos para los establecimientos construidos por ella; con el Departamento de Locales del Ministerio de Educación por Escuelas que ocupen locales cedidos o arrendados.

b) Los Directores de Escuelas Primarias con Internados, Escuelas Hogares y Escuelas Granja, deberán ponerse en contacto durante el día de hoy martes con el Departamento Pedagógico para que informen sobre las condiciones de sus respectivos locales.

c) Las clases en las Escuelas Normales y sus respectivas Escuelas de Aplicación continuarán suspendidas hasta nueva resolución tanto en la provincia de Santiago como en Valparaíso.

3º.— Educación Secundaria: Se iniciarán las clases el día de hoy martes a la hora de costumbre en los siguientes Liceos de la provincia de Santiago: Instituto Nacional, Instituto Nacional Barros Arana, Liceos de Hombreros N.º 1, 3, 4, 5, 6, 7, 8, 9, 10, 11, 12, 13, 14, 15, Liceos de Niñas N.º 2, 10 y 12 y Liceos Experimentales Gabriela Mistral.

Respecto al Liceo de Hombreros N.º 1 Victorino Lastarria, se iniciarán las clases sólo en humanidades.

Respecto a los demás Liceos de Santiago, se resolverá a la brevedad una vez que hayan sido visitados por los arquitectos respectivos.

4º.— Enseñanza Profesional:

MAÑANA 31 se iniciarán sus clases los Liceos de Niñas N.º 3 e Internado Nacional Femenino.

Respecto al Liceo de Hombreros N.º 1 Victorino Lastarria, se iniciarán las clases sólo en humanidades.

Respecto a los demás Liceos de Santiago, se resolverá a la brevedad una vez que hayan sido visitados por los arquitectos respectivos.

5º.— Respecto de los establecimientos no señalados en este informe, se irá anunciando paulatinamente la iniciación de las clases en ellos.

El Subsecretario del Interior desmintió oficialmente esta noticia en horas de la noche. "Todo fue un error, una falsificación", agregó otro alto funcionario de la Moneda.

Las instalaciones de las bodegas-silos que ECA tiene en las principales ciudades, desde Arica a Punta Arenas no han sufrido daños considerables. La recepción de cosechas y otros productos en las oficinas con poderes compradores funcionan normalmente.

Las grandes baterías de silos de Santiago no sufrieron daño alguno, igual cosa sucedió con las bodegas y frigoríficos de los puertos de San Antonio y Valparaíso.

Para verificar posibles deslizamientos y daños en zonas declaradas o con las comunicaciones interrumpidas, se encuentra recorriendo las provincias de Aconcagua y Coquimbo, el Gerente de Operaciones de la empresa, B. Velasco.

PUENTE DE ABASTECIMIENTO

Un puente de abastecimiento para las zonas mayormente afectadas por el sismo del domingo, organizó y puso en marcha la Dirección de Industria y Comercio.

Poco después de las 14 horas, partieron desde el Mercado "Presidente Ríos" cinco almacenes móviles reguladores de

dicho servicio, con carga total de artículos esenciales, tales como: harina, aceite, azúcar, fideos, arroz, té, yerba mate, velas, fósforos y otros. Estos almacenes móviles visitarán Llay-Llay, Melón, La Calera, Nogales, La Ligua, Petorca, Zapallar y otras localidades en que exista escasez de tales artículos esenciales.

El puente de abastecimiento está bajo el control del Secretario General de la Dirección de Industria y Comercio, Roberto Delgadillo, y del Gerente de los Almacenes Reguladores, Armando Valdovinos. La tarea inspectiva para de

terminar los sitios en que deberán establecerse estos almacenes móviles, ha sido encargada al Inspector Visitador Manuel Sepúlveda.

No existe limitación acerca de la permanencia de estos almacenes rotantes en la zona. En caso



ES COMO UNA PESADILLA DE LA CUAL QUIERO DESPERTAR

Dice Prosperina viuda de Zamora, una de las heridas de Nogales evacuada a la Posta Central de Santiago.— Muro al otro lado de la acera la sepultó

—Es como una pesadilla de ahora sólo un montón de escombros. El terremoto me encontró en la calle frente a mi casa, en circunstancias en que iba a entrar a ella. Se desplomó el muro al otro lado de la acera y me aplastó desde la cintura hasta los pies. En la deteriorada sala del viejo edificio de la Posta Central de la Asistencia Pública de Santiago, Prosperina, viuda de Zamora, trata de evadir la realidad de su condición actual. Tiene la pelvis fracturada por un muro derrumbado frente a su casa de la calle Aldunate en Nogales. Además, su hogar es

Ellos consiguieron sacarnos ella viva. Su hija Teresa res- de en Puchuncaví, y las otras dos vivían con ella, en lo que era antes su hogar en Nogales. Rescatada de los escombros, la señora Zamora fue enviada al Hospital de Calera, y de ahí trasladada en ambulancia a la Posta Central de Santiago. Los calmantes han mitigado sus dolores, mientras espera los resultados de las radiografías para determinar si será sometida a una operación quirúrgica. Junto a ella estaban sus dos nietecitas, quienes también quedaron debajo del derrumbamiento de adobes. —A mis gritos de auxilio llegaron varios vecinos.



ME APLASTO EL MURO QUE NO QUERIA QUE COLOCARAN

Dice Ana Monti de Morales.— Recibió una fractura con heridas al derrumbarse la muralla colocada por sus vecinos.— Sus hijos habían ido visitarla por el día a Lillole. Fue trasladada a la Posta de Santiago

—No quería que los vecinos colocaran esa muralla de pandereta dividiendo nuestros sitios en Lillole, —dice Ana Monti viuda de Morales. Esa misma pandereta se desplomó con el terremoto del domingo último y produjo una fractura con heridas en el pie de la señora Morales. Sus familiares la trasladaron esa tarde a la Posta Central de la Asistencia Pública. En la deteriorada sala del pensionado N° 4, la enferma relata sus experiencias del sismo. —Mis hijos y nietos vinieron el domingo a verme a Lillole. Pensaron pasar un día agradable. Empezó el primer movimiento y mi hija salió al jardín en busca de mi nieto. Yo la seguí... cuando la muralla se desplomó, y cayó aplastándome el pie. Si estoy más cerca de la pared, me mata. Sus familiares la recogieron y la trasladaron de inmediato a Santiago, donde fue atendida en la Posta Central de la Asistencia Pública.

PRIMER REMEZON SALVO INCONTABLES VIDAS
Al conocer el alcance del terremoto, el médico jefe de

la Asistencia Pública, envió a las ciudades damnificadas 18 ambulancias provistas con 8 médicos, 18 enfermeros y todo el material necesario para hacer atenciones de emergencia. Incluso llevaban plasma para los casos de grandes pérdidas de sangre ocasionadas por heridas. Los casos graves serían trasladados a Santiago, donde las Postas de la Asistencia, y los hospitales, esperaban alertas para ofrecer toda atención médica. El día festivo y la hora del terremoto, evitó las trágicas consecuencias del pánico en las aglomeraciones de las escuelas, fábricas y sitios de entretenimiento.

—Al primer movimiento fuerte salí a la calle. Con el 2° se desplomó la casa... fue la explicación que dieron todos los habitantes de las diferentes ciudades con que hablé LA NACION la tarde del sismo.

El primer remezón resultó una alerta al peligro que segundos más tarde traía el siguiente movimiento del fatídico terremoto. Afortunadamente la mayoría de los habitantes de la zona central de Chile, comprendió la alarma, y abandonó sus hogares antes que se derrumbaran.

Los caminos y puentes de Santiago al Norte están seriamente dañados

Prohibición a las empresas de buses vender pasajes porque exponen al público a graves peligros.— También limitan tráfico de camiones

Los caminos al norte quedaron en su totalidad averiados a raíz del terremoto. También la totalidad de los puentes quedaron destruidos o en estado de peligro. En la mayoría de los casos se desmoronaron los terraplenes y se agrietaron las bases. En el Ministerio del Interior se dijo que había ordenado para todas las empresas de transporte colectivo al norte que se abstuvieran de vender pasajes. Esta misma orden se impartió a las empresas camióneras que trabajan para esa zona. Sin embargo, esta instrucción ha sido desoída por estas organizaciones. Se pidió a las empresas de buses, espe-

QUINCE ENFERMOS FUERON EVACUADOS AYER EN LA LIGUA

Quince pacientes internados en el antiguo Hospital de la Ligua, fueron evacuados ayer al local del nuevo hospital, habilitado recientemente. Informes proporcionados por el Servicio Nacional de Salud (SNS) indican que en el curso de los próximos días, el nuevo centro hospitalario será dotado de completo material clínico y de personal especializado y auxiliar. Estas medidas están destinadas a asegurar la normal atención de la población de la zona.

CUT envía ayuda a trabajadores damnificados por el terremoto

Un camión con víveres, medicamentos y ropas despachó ayer desde su sede a Los Nogales El Cobre.— Treinta enfermeras de la Clínica Santa María se pusieron a disposición de los servicios asistenciales para curar heridos.— Secretariado de la CUT se encuentra en reunión permanente para adoptar medidas de ayuda a los damnificados.— Informaron al Gobierno estas ayudas.— En pueblo El Cobre murió dirigente nacional de la Federación Metalúrgica Mario Mena Herrera

El Consejo Directivo de la Central Única de Trabajadores se reunió extraordinariamente ayer para adoptar medidas en relación con la catástrofe que azotó el país el mediodía del domingo pasado y tomó conocimiento de la gran tragedia sufrida por el centro minero El Cobre, donde murieron los obreros, incluyendo a sus dirigentes sindicados y al dirigente nacional de la Federación Metalúrgica, Mario Mena Herrera.

AYUDA A DAMNIFICADOS

La Federación minera dio cuenta que contaba para las víctimas de esta tragedia con una tonelada de víveres, medicamentos y ropas, y las dirigentes del Sindicato de Enfermeras de la Clínica Santa María pusieron a disposición de la CUT 30 de sus asociadas para cooperar en la atención de heridos por el sismo. A las 17 horas de ayer salió de la sede de la CUT,

Compañía 1477, un camión transportando víveres, medicamentos y ropas, a Nogales, para de ahí seguir a El Cobre. A cargo de este transporte van Pedro Vial y Ademán, viajaron las enfermeras de la Clínica Santa María, a cargo de Delia Castro, Josefina Córdoba, Paula Jara, Graciela Brito, Inés Figueroa, Nelly Castro, Mariela Trincado y Clementina Salazar, para efectuar el reparto de víveres y ayudar al cuidado de los heridos.

El secretariado de la CUT se encuentra en reunión permanente para conocer todos los detalles y magnitud de la tragedia, con el objeto de acudir prontamente en ayuda de las víctimas y de los trabajadores damnificados por el sismo. De todas las gestiones, la CUT dio cuenta a las autoridades del Gobierno, y puso a disposición de los servicios asistenciales las enfermeras voluntarias para la atención de heridos.



LA NOCHE CAE SOBRE NOGALES, la pequeña población marítima. En la esquina de la calle Balmaceda, de este edificio uno de los más modernos de la localidad, un grupo de vecinos cambian opiniones sobre el terremoto del do-

mingo. La mujer, cuya residencia fue prácticamente destruida, parece refugiarse del fresco de la noche bajo las ruinas de la casa y sonríe como anticipando la destrucción de seguir en la brega.

Puente Aéreo mantiene ayuda hospitalaria y de rescate

Todo el vasto sector del siniestro está siendo atendido por el Ejército, Armada y Fuerza Aérea

El establecimiento de un puente aéreo con la zona damnificada por el sismo, cuadrillas de trabajo de la Armada, que proporcionan auxilio a los damnificados; el traslado de un hospital de campaña del Ejército a Salamanca y Illapel, y la reanudación de las telecomunicaciones entre la capital y los pueblos del centro y norte chico, es la labor cumplida en las primeras 24 horas después de la catástrofe por los efectivos de las Fuerzas Armadas.

Los aviones DC-3 y tres helicópteros de la FACH han transportado a personal de Gobierno —incluso al Presidente Frei— hasta las zonas que necesitan rápido auxilio. Las secciones están centralizadas en el Grupo 10 de Los Cerrillos, y la base de El Belloto. Los lugares que especialmente están uniéndose el puente aéreo son Llay Llay y el mineral El Cobre, donde quedaron atrapadas alrededor de 300 personas.

LABOR DE LA ARMADA

La Primera Zona Naval designó cuadrillas especiales en Valparaíso para retirar escombros e investigar los daños en las propiedades. La Armada ha suspendido sus labores técnicas profesionales para dar cumplimiento a este plan. Al notar que de Zapallar y Los Vilos no se tenía noticias, la Armada dispuso el zarpe de un buque de la escuadra, destinado a recorrer el litoral frente a esos puntos. La población naval, que sufrió también pérdidas de

casas, fue localizada en las Escuelas de Artillería, Escuela de Defensa de Costa e Ingeniería Naval.

AUXILIO MEDICO

Dos secciones del hospital de campaña del Ejército se enviaron ayer a Salamanca e Illapel. La primera para personal médico e instrumental. La segunda fue trasladada por avión. También se envió con 40 camas, personal médico e instrumental. El Ejército mandó además, carpas para alojar a las personas en Panquehue; 350 en San Felipe y 500 en Ligua.

El domingo se hicieron llegar carpas para 40 personas en Llay Llay, para 40 a Peñahue y para igual número a Colina.

En total, el Ejército está proporcionando carpas a 1.330 damnificados.

RESTABLECIDAS LAS COMUNICACIONES

Desde ayer quedaron conectados con la capital la mayor parte de los pueblos y localidades afectadas por el sismo. Efectivos de telecomunicaciones establecieron una radial que abarca Llay Llay, Los Andes, San Felipe, Illota, Colina y Peñahue.

COMUNICACIONES TELEGRAFICAS COMIENZAN A NORMALIZARSE

Diversas medidas ha puesto en práctica la Dirección General de Correos y Telégrafos para solucionar los problemas creados por la suspensión de los servicios telefónicos y postales con diversos puntos del país afectados por los sismos. De acuerdo con informaciones recibidas en la superioridad de los servicios, a las 730 horas de ayer se reanudaron las comunicaciones regulares con las oficinas de Illapel, Calmanes, Llay Llay, San Felipe, Los Andes, Valparaíso y ciudades intermedias entre este último puerto y La Calera. Mientras tanto cuadrillas de operarios se encuentran trabajando en la reparación de desperfectos en los sectores comprendidos entre Ocoa y La Calera, inmediaciones de San Felipe, desde San Felipe a Putaendo para continuar por la vía desde Chile Chico a Illapel. Otra cuadrilla trabaja desde el norte de Colina hasta Los Andes. Se ha trasladado, además, de San Fernando y Rancagua para que trabaje en el tramo La Calera,

ejército, en buenas condiciones. Illapel. Desde esta ciudad hasta Llay Llay totalmente suspendidas las comunicaciones. Santiago al sur: todo normal. Punta Arenas: por radio, todo funcionando perfectamente. Por su parte, el servicio de Correos comenzó a movilizar la correspondencia por medio de camiones desde las 8 horas de ayer. A las 9.30 horas salió un vehículo para el servicio Santiago-Valparaíso y pueblos intermedios. A las 10 horas salió otro vehículo a La Calera para retirar la correspondencia llegada de la zona norte. Posteriormente un tercer vehículo se dirigió a San Felipe, Los Andes y otras localidades. Todos los camiones regresaron en la noche a Santiago para iniciar inmediatamente el despacho de la correspondencia a sus destinatarios. Hasta el momento la Dirección de Correos tiene conocimiento de que se encuentran destruidas o desalojadas nu-

merosas oficinas de Correos y Telégrafos, entre ellas las de San Felipe, Colina, Peñahue, Villa Alemana, Llay Llay, La Calera, Cabañas, Illota, Los Andes, San Felipe, Colina y Peñahue. Con el objeto de atender al máximo los trabajos de reparación de los hilos telefónicos, el Director de Correos y Telégrafos, don Mario Valdovinos, conversó con el Comandante de la Guarnición de Santiago, general Otto Bart, con el fin de obtener vehículos militares para, estas fechas, salir como al anochecer, camiones militares con técnicos, trabajadores y material para reparar las líneas telefónicas. Además, de una cuadrilla de operarios de la Guarnición de Santiago, que deberá estar al personal de correos para el traslado de la correspondencia dañada por el terremoto y el traslado de la correspondencia a los pueblos afectados. Por su parte, el servicio de Correos comenzó a movilizar la correspondencia por medio de camiones desde las 8 horas de ayer. A las 9.30 horas salió un vehículo para el servicio Santiago-Valparaíso y pueblos intermedios. A las 10 horas salió otro vehículo a La Calera para retirar la correspondencia llegada de la zona norte. Posteriormente un tercer vehículo se dirigió a San Felipe, Los Andes y otras localidades. Todos los camiones regresaron en la noche a Santiago para iniciar inmediatamente el despacho de la correspondencia a sus destinatarios. Hasta el momento la Dirección de Correos tiene conocimiento de que se encuentran destruidas o desalojadas nu-

JEFES DE ESTADO DE TODO EL MUNDO ENVÍAN A CHILE SUS CONDOLENCIAS

Eduardo Frei recibió la adhesión de Lyndon Johnson, Charles de Gaulle, Aldo Moro, Fernando Belaúnde, de la Junta Militar de Bolivia, y otras naciones amigas



EL MINISTRO DEL INTERIOR, Bernardo Leighton hace uso de la palabra durante la sesión inaugural de la Conferencia Latinoamericana de la Unión Internacional de Telecomunicaciones. EN EL GRABADO, de izquierda a derecha, aparecen Alfonso Ochoa, vicepresidente de la reunión (de Colombia); el Dr. Sarwate, vicepresidente de la Comisión Interamericana de Telecomunicaciones (de la India); Carlos Muñoz, presidente de la reunión (de México); el Ministro del Interior; el Rector de la Universidad Técnica del Estado, Horacio Aravena, y Jean Rousiere, Director de la Comisión Interamericana de Telecomunicaciones.

195 delegados concurren a la Reunión Latinoamericana de Telecomunicaciones

La ceremonia se inició con un discurso del Ministro del Interior

Con asistencia de 195 delegados de 16 países americanos, Francia, URSS, Alemania, Japón y otras naciones, se inauguró solemnemente la Conferencia Latinoamericana de la Unión Internacional de Telecomunicaciones.

La ceremonia se inició con un discurso del Ministro del Interior, Bernardo Leighton, quien debió suspender una reunión del Consejo de Gabinete en que se trataban las consecuencias del terremoto del domingo último, para saludar a los delegados.

En su intervención, el Sr. Leighton expresó el progreso de la ciencia y la técnica, pone a disposición de todos los habitantes de la tierra nuevos y potentes sistemas de telecomunicaciones, que en cierta manera obligan a quemar etapas en el objeto de adoptar dichos sistemas.

“Los obligan—añadió— a estar alertas momento a momento para aceptar esas nuevas técnicas y preparar en las especialidades a nuestros especialistas”.

Me adelanté al Ministro de Telecomunicaciones, quien expresó que en materia de telecomunicaciones, los países latinoamericanos, interesados en el desarrollo de la técnica dentro del marco jurídico, más que en el de nuestro país, y es, precisamente en el momento de la conferencia, que el Gobierno del Sr. Frei, aspira a tener un embargo, y en ello se encierran de todas las formas, lo que se ha denominado una revolución en telecomunicaciones.

“Para cumplir estos propósitos, en relación con la materia que nos ocupa, está empujando en llevar adelante una política de telecomunicaciones, cuyo objetivo será la construcción de una red troncal nacional y la larzo del país, permitiendo transmitir por los cables los servicios de telecomunicaciones internos y externos. Esta red nacional de propiedad del Estado y administrada por éste, estará disponible mediante el arrendamiento de canales para los servicios que deseen utilizar”.

Luego de las palabras del Sr. Leighton, el Sr. Frei, en un momento de la palabra, el director del Telégrafo y Telefónico de la Unión Internacional de Telecomunicaciones de Chile, Sr. Leighton, expresó que en materia de telecomunicaciones, los países latinoamericanos, interesados en el desarrollo de la técnica dentro del marco jurídico, más que en el de nuestro país, y es, precisamente en el momento de la conferencia, que el Gobierno del Sr. Frei, aspira a tener un embargo, y en ello se encierran de todas las formas, lo que se ha denominado una revolución en telecomunicaciones.

“En la mañana se realizaron los funerales de gran parte de las víctimas del terremoto del domingo en la zona de Aconcagua. Las ceremonias funebres se realizaron en el pueblo de Nogales, donde se celebró la misa, cantando la dramática marcha del rescate de las víctimas sepultadas por el aluvión en el mineral El Cobre”.

HOY SEPULTARON LAS VÍCTIMAS EN NOGALES

En la mañana se realizaron los funerales de gran parte de las víctimas del terremoto del domingo en la zona de Aconcagua. Las ceremonias funebres se realizaron en el pueblo de Nogales, donde se celebró la misa, cantando la dramática marcha del rescate de las víctimas sepultadas por el aluvión en el mineral El Cobre.

CREARÁN FONDO NACIONAL DE AUXILIO Y RECONSTRUCCIÓN PARA ZONAS DEVASTADAS

El sector privado presta su colaboración al Gobierno para el programa de ayuda a la zona de los sismos y sus habitantes.— Importante reunión sostuvieron representantes de principales firmas y empresas de la producción y el comercio, la industria y la producción

En el Ministerio de Economía se reunieron ayer los representantes de la industria y el comercio, especialmente convocados por el Sr. Frei, con el objeto de elaborar un plan extraordinario de ayuda a los damnificados por el sismo de ayer.

En la reunión estuvieron presentes representantes de las firmas Gilman, Codina, Williamson, Balboa, Duncan Fox, Aguirre, Grahman, Saavedra, Benavente, Cámara Chilena de la Construcción, Cámara Central de Comercio, Sociedad de Fomento Fabril, SIDERCO, ASIMEF, Cámara de la Industria Vinícola y Acuerdos.

Entre los señores intervinieron ideas con representantes del Ministerio de Economía sobre la forma de ayuda a la zona devastada.

Finalmente, se tomó el acuerdo de crear un fondo nacional de auxilio y reconstrucción. Para tal efecto, entre otras ideas, figura la de donar un día de vacaciones.

DEL PRESIDENTE DE CUBA

“Excmo. señor doctor Eduardo Frei, Presidente de la República de Chile. Interpretando fielmente los sentimientos del pueblo cubano expresados a usted, y por su conducto al pueblo hermano de Chile, le envío mis más sinceras y afectuosas condolencias por las dramáticas consecuencias del terremoto que acaba de sufrir ese país. Aunque en la actualidad no mantenemos relaciones diplomáticas con su Gobierno, los sentimientos de nuestro pueblo son los mismos que nos movieron en 1960 a ofrecer a su país, con motivo de la catástrofe de en-

tonces, la ayuda que nos era posible. Respondiendo a dichos sentimientos el pueblo y el Gobierno de Cuba ofrecen al pueblo de Chile, por su conducto, similar ayuda, en cumplimiento de lo que para nosotros constituye un elemento de deber de solidaridad para con ese pueblo hermano. Respetuosamente, OSVALDO DORTICOS TORRADO, Presidente de la República de Cuba.”

DE LA JUNTA DE GOBIERNO DE BOLIVIA

“Eduardo Frei, Presidente de Chile. Nombre pueblo Bolivia y Junta Militar de Gobierno, expreso sentimientos pesar y solidaridad con Chile por catástrofe producida. Atentamente, MARCELO GALINDO, Ministro Secretario General de la Junta Militar de Gobierno.”

“Excmo. Sr. Eduardo Frei, Presidente constitucional de la República de Chile. Como Alcalde de esta capital presento a Vuestro Excelencia el testimonio de profundo pesar que embarga pueblo de Lima y su Municipio representativo por dolorosa catástrofe ocurrida ayer. Honorable expresión de fraterna solidaridad en estos momentos de dura prueba que confiamos supere pueblo hermano de Chile con reconocido civismo bajo la fe y vigorosa acción constructiva de Vuestro Excelencia. Atentamente, Luis Bedoya Reyes, Alcalde de Lima.”

DE ROTARY INTERNATIONAL

“S. E. Eduardo Frei Montalva, Presidente de la República, Palacio Presidencial. Los rotarios del mundo entero expresan más profunda pena por los que sufren rigores del desastroso terremoto. Confío en que rotarios chilenos y otros partes del mundo colaboren en rehabilitación. (Fdo.): George R. Means, Secretario General Rotary International.”

DEL GOBIERNO DE ITALIA

“Presidente Eduardo Frei. Al tomar conocimiento de la noticia del gravísimo desastre que ha golpeado a la nación amiga chilena, deseo hacer llegar señor Presidente a nombre del Gobierno Italiano y mio propio la expresión de la más viva y fraterna adhesión al dolor y luto que aflige a su país. Aldo Moro, Presidente del Consejo de Ministros, Consejo de Ministros.”

El Presidente Frei contestó en la siguiente forma: “Eduardo Frei, Presidente de la República de Chile, saluda atentamente a su distinguido amigo señor Aldo Moro, Presidente del Consejo de Ministros de Italia, y le agradece sinceramente las sentidas palabras de su cablegrama de fecha 29 del presente con motivo de la catástrofe que aflige en estos momentos a nuestra nación. Reciba Vd. junto con mi agradecimiento los sentimientos de mi alta consideración y afecto”.

EN LA FAO:

“Agradezco el homenaje que nos han rendido en esta hora de urgencia”

Expresó el Ministro de Agricultura, Hugo Trivelli, en la sesión de clausura, ayer, de la Conferencia Regional de la Organización de Naciones Unidas para la Alimentación y la Agricultura.— Secretario de Estado recorrió zona damnificada durante toda la noche y llegó sin corbata y con barba a presidir la sesión de clausura.— Emotiva asamblea en que se rindió homenaje a Chile en esta, otra, dura hora de prueba

La Conferencia Latinoamericana para la Agricultura y la Alimentación, patrocinada por la FAO, terminó ayer con una optimista declaración del Director General Adjunto para América Latina, doctor Hernán Santa Cruz, al señalar que había iniciado “el comienzo de una nueva era, la de la conciencia agrícola de América Latina”.

Santa Cruz habló después que la Conferencia cerró sus deliberaciones, aprobando el Informe Final que reconoce que “la agricultura es y será el eje” del desarrollo económico-social de América Latina, pero advirtiéndole asimismo que el actual estancamiento de la agricultura regional se debe fundamentalmente a “factores institucionales” que se derivan “fundamentalmente del hecho de que las estructuras agrarias actuales son arcaicas en la mayor parte de los países de la región, y no se adaptan a la dinámica del progreso”.

La clausura de la Conferencia fue despojada del brillo previsto en atención al grave momento que está viviendo el país, y por circunstancias conocidas, y guardó un minuto de silencio en memoria de los desaparecidos y en adhesión de los que sufren las consecuencias del movimiento telúrico.

HOMENAJE

Con la presidencia de Michel Cepede, de Francia, se iniciaron las deliberaciones. El discurso inicial, pronunciado por Cepede, fue dedicado al grave momento que vive Chile. Dijo el orador: “Hemos podido admirar la enorme solidaridad que se manifestó inmediatamente ante el siniestro. Constatamos con cuánta rapidez una nación entera se movilizó para hacer frente a la catástrofe”.

Agregó que en ese sentido, “el pueblo chileno nos ha dado una gran lección, y debemos estarle agradecidos de ello”. Tras solicitar un minuto de silencio, que fue respetuosamente observado por la asamblea, habló el delegado chileno, Julio Santa María, quien dijo: “El triste honor de agradecer estas palabras me ha correspondido justamente porque nuestras autoridades están en este momento y desde el instante mismo en que terminó el movimiento telúrico, tratando de paliar sus consecuencias. Nuestro país, en esta triste y amarga experiencia, no sabe en que momento temblará nuestro agreste suelo, colgado entre estas montañas y este mar tan profundo. Pero si el suelo se desliza, el espíritu del chileno siempre queda ahí. Somos un país que, a pesar de todo, tiene una fe grande en el porvenir y, sobre todo, tenemos fe en nosotros mismos. Chile puede temblar; pero Chile sigue”.

AGRADECEN

Luego de un breve cuarto intermedio, continuó la sesión presidida en esta oportunidad, por Hugo Trivelli, Ministro de Agricultura de Chile, quien llegó a la sesión con barba y sin corbata.

Expresó entonces: “Emocionado como vengo de la zona más afectada por el sismo, La Ligua, donde no queda más que un cinco por ciento de casas habitadas, doy a ustedes mis más sinceras y expresivas gracias y mi reconocimiento más sentido por el homenaje que han rendido a mi país, Chile, en estos momentos de desgracia”.

“Quiero aprovechar también para dar a ustedes todas las excusas que sean necesarias por la forma en que me presento aquí, a presidir la clausura de esta magna reunión. Vengo llegando ahora mismo de esa zona tan tremenda, donde he visto cientos de casas destruidas, donde prácticamente todas las escuelas no van a poder funcionar por mucho tiempo y donde los resaca de la cárcel se están manteniendo allí solamente bajo la palabra de honor. He

FONDOS

Pedimos al Banco del Estado de Chile que en todas sus oficinas del país abra una cuenta corriente bajo la denominación “Fondo Nacional de Auxilio y Reconstrucción”, que pueda recibir depósitos con este fin a partir del 30 de marzo de 1965.

Queda entregada a las autoridades competentes la administración y uso de estos fondos.

Asimismo, nuestra Federación llama a las bases vecinas de las zonas afectadas a formar en el día de hoy Comités de Auxilio y Reconstrucción, que puedan recibir depósitos con este fin a partir del 30 de marzo de 1965.

EMBajador de EE. UU. expresó su solidaridad con Chile

El Embajador de los Estados Unidos en Chile, Ralph A. Dungan, hizo entrega hoy de un mensaje del Presidente Lyndon B. Johnson al Presidente Eduardo Frei, en que el Primer Mandatario norteamericano expresa su pesar y el del pueblo de los Estados Unidos por la tragedia que ha azotado a Chile.

El Embajador Dungan expresó igualmente su preocupación por las víctimas y daños causados por el sismo. Previamente, el diplomático norteamericano había estado en comunicación con las autoridades chilenas para informarse de la situación en las zonas afectadas, y había solicitado que se le indicaran las formas en que los Estados Unidos podrían prestar auxilio.

Dungan informó también que se había comunicado telefónicamente con la Casa Blanca, en Washington, al respecto, pudiendo comprobar directamente la inquietud personal del Presidente Johnson por las consecuencias del sismo que afectó a la zona central de Chile.

Dice el texto del mensaje cabilístico del Presidente Johnson: “Estimado Presidente Frei: Hago llegar las expresiones de mi más profundo pesar y aquel del pueblo norteamericano por la tragedia que ha azotado a Chile. Junto al resto del mundo, nuestros pensamientos y nuestro apoyo están con ustedes en esta hora trágica.”

Fdo.: Lyndon B. Johnson.

PARIS, marzo 29.— (AFP).

—El general De Gaulle envió al Presidente chileno, Eduardo Frei, un telegrama de condolencia por el terremoto que acaba de producirse en Chile, cuyo texto es el siguiente: “Al enterarme de la terrible catástrofe que acaba de ocurrir en Chile, me asalta de todo corazón a sus preocupaciones y penas, y le ruego creer en la viva simpatía del pueblo francés por el pueblo chileno en estas horas de dolor”.

El general De Gaulle, por otra parte, hizo un obsequio personal a los damnificados de Chile.

DEL PRESIDENTE DEL CIAP

“Presidente Eduardo Frei. Deploro vivamente calamidad que su país. Apresurose a ofrecerle colaboración para prestar CIAP a Gobierno y pueblo chilenos. Reciba atento saludo. (Fdo.): Sanz de Santamaría, Presidente del CIAP.”

DEL PRESIDENTE DEL PERU

“Excmo. señor Eduardo Frei, Presidente de Chile. Profundamente apenado por el sismo ocurrido hoy deseo expresar la solidaridad del Gobierno y pueblo peruano en esta hora de prueba que Chile sufrirá sobre todo por las necesidades materiales, bajo su hábil orientación y zudiento homenaje a las víctimas con nuevas y fecundas realizaciones de progreso nacional. Sentidos y fraternales saludos.— FERNANDO BELAUNDE TERRY, Presidente del Perú.”

AGRADECEN

Luego de un breve cuarto intermedio, continuó la sesión presidida en esta oportunidad, por Hugo Trivelli, Ministro de Agricultura de Chile, quien llegó a la sesión con barba y sin corbata.

Expresó entonces: “Emocionado como vengo de la zona más afectada por el sismo, La Ligua, donde no queda más que un cinco por ciento de casas habitadas, doy a ustedes mis más sinceras y expresivas gracias y mi reconocimiento más sentido por el homenaje que han rendido a mi país, Chile, en estos momentos de desgracia”.

“Quiero aprovechar también para dar a ustedes todas las excusas que sean necesarias por la forma en que me presento aquí, a presidir la clausura de esta magna reunión. Vengo llegando ahora mismo de esa zona tan tremenda, donde he visto cientos de casas destruidas, donde prácticamente todas las escuelas no van a poder funcionar por mucho tiempo y donde los resaca de la cárcel se están manteniendo allí solamente bajo la palabra de honor. He

FONDOS

Pedimos al Banco del Estado de Chile que en todas sus oficinas del país abra una cuenta corriente bajo la denominación “Fondo Nacional de Auxilio y Reconstrucción”, que pueda recibir depósitos con este fin a partir del 30 de marzo de 1965.

Queda entregada a las autoridades competentes la administración y uso de estos fondos.

Asimismo, nuestra Federación llama a las bases vecinas de las zonas afectadas a formar en el día de hoy Comités de Auxilio y Reconstrucción, que puedan recibir depósitos con este fin a partir del 30 de marzo de 1965.

Queda entregada a las autoridades competentes la administración y uso de estos fondos.

Asimismo, nuestra Federación llama a las bases vecinas de las zonas afectadas a formar en el día de hoy Comités de Auxilio y Reconstrucción, que puedan recibir depósitos con este fin a partir del 30 de marzo de 1965.

Queda entregada a las autoridades competentes la administración y uso de estos fondos.

Asimismo, nuestra Federación llama a las bases vecinas de las zonas afectadas a formar en el día de hoy Comités de Auxilio y Reconstrucción, que puedan recibir depósitos con este fin a partir del 30 de marzo de 1965.

Queda entregada a las autoridades competentes la administración y uso de estos fondos.

DEL PRESIDENTE DE CUBA

“Excmo. señor doctor Eduardo Frei, Presidente de la República de Chile. Interpretando fielmente los sentimientos del pueblo cubano expresados a usted, y por su conducto al pueblo hermano de Chile, le envío mis más sinceras y afectuosas condolencias por las dramáticas consecuencias del terremoto que acaba de sufrir ese país. Aunque en la actualidad no mantenemos relaciones diplomáticas con su Gobierno, los sentimientos de nuestro pueblo son los mismos que nos movieron en 1960 a ofrecer a su país, con motivo de la catástrofe de en-

tonces, la ayuda que nos era posible. Respondiendo a dichos sentimientos el pueblo y el Gobierno de Cuba ofrecen al pueblo de Chile, por su conducto, similar ayuda, en cumplimiento de lo que para nosotros constituye un elemento de deber de solidaridad para con ese pueblo hermano. Respetuosamente, OSVALDO DORTICOS TORRADO, Presidente de la República de Cuba.”

DE LA JUNTA DE GOBIERNO DE BOLIVIA

“Eduardo Frei, Presidente de Chile. Nombre pueblo Bolivia y Junta Militar de Gobierno, expreso sentimientos pesar y solidaridad con Chile por catástrofe producida. Atentamente, MARCELO GALINDO, Ministro Secretario General de la Junta Militar de Gobierno.”

“Excmo. Sr. Eduardo Frei, Presidente constitucional de la República de Chile. Como Alcalde de esta capital presento a Vuestro Excelencia el testimonio de profundo pesar que embarga pueblo de Lima y su Municipio representativo por dolorosa catástrofe ocurrida ayer. Honorable expresión de fraterna solidaridad en estos momentos de dura prueba que confiamos supere pueblo hermano de Chile con reconocido civismo bajo la fe y vigorosa acción constructiva de Vuestro Excelencia. Atentamente, Luis Bedoya Reyes, Alcalde de Lima.”

DE ROTARY INTERNATIONAL

“S. E. Eduardo Frei Montalva, Presidente de la República, Palacio Presidencial. Los rotarios del mundo entero expresan más profunda pena por los que sufren rigores del desastroso terremoto. Confío en que rotarios chilenos y otros partes del mundo colaboren en rehabilitación. (Fdo.): George R. Means, Secretario General Rotary International.”

DEL GOBIERNO DE ITALIA

“Presidente Eduardo Frei. Al tomar conocimiento de la noticia del gravísimo desastre que ha golpeado a la nación amiga chilena, deseo hacer llegar señor Presidente a nombre del Gobierno Italiano y mio propio la expresión de la más viva y fraterna adhesión al dolor y luto que aflige a su país. Aldo Moro, Presidente del Consejo de Ministros, Consejo de Ministros.”

El Presidente Frei contestó en la siguiente forma: “Eduardo Frei, Presidente de la República de Chile, saluda atentamente a su distinguido amigo señor Aldo Moro, Presidente del Consejo de Ministros de Italia, y le agradece sinceramente las sentidas palabras de su cablegrama de fecha 29 del presente con motivo de la catástrofe que aflige en estos momentos a nuestra nación. Reciba Vd. junto con mi agradecimiento los sentimientos de mi alta consideración y afecto”.

EN LA FAO:

“Agradezco el homenaje que nos han rendido en esta hora de urgencia”

Expresó el Ministro de Agricultura, Hugo Trivelli, en la sesión de clausura, ayer, de la Conferencia Regional de la Organización de Naciones Unidas para la Alimentación y la Agricultura.— Secretario de Estado recorrió zona damnificada durante toda la noche y llegó sin corbata y con barba a presidir la sesión de clausura.— Emotiva asamblea en que se rindió homenaje a Chile en esta, otra, dura hora de prueba

La Conferencia Latinoamericana para la Agricultura y la Alimentación, patrocinada por la FAO, terminó ayer con una optimista declaración del Director General Adjunto para América Latina, doctor Hernán Santa Cruz, al señalar que había iniciado “el comienzo de una nueva era, la de la conciencia agrícola de América Latina”.

Santa Cruz habló después que la Conferencia cerró sus deliberaciones, aprobando el Informe Final que reconoce que “la agricultura es y será el eje” del desarrollo económico-social de América Latina, pero advirtiéndole asimismo que el actual estancamiento de la agricultura regional se debe fundamentalmente a “factores institucionales” que se derivan “fundamentalmente del hecho de que las estructuras agrarias actuales son arcaicas en la mayor parte de los países de la región, y no se adaptan a la dinámica del progreso”.

La clausura de la Conferencia fue despojada del brillo previsto en atención al grave momento que está viviendo el país, y por circunstancias conocidas, y guardó un minuto de silencio en memoria de los desaparecidos y en adhesión de los que sufren las consecuencias del movimiento telúrico.

HOMENAJE

Con la presidencia de Michel Cepede, de Francia, se iniciaron las deliberaciones. El discurso inicial, pronunciado por Cepede, fue dedicado al grave momento que vive Chile. Dijo el orador: “Hemos podido admirar la enorme solidaridad que se manifestó inmediatamente ante el siniestro. Constatamos con cuánta rapidez una nación entera se movilizó para hacer frente a la catástrofe”.

Agregó que en ese sentido, “el pueblo chileno nos ha dado una gran lección, y debemos estarle agradecidos de ello”. Tras solicitar un minuto de silencio, que fue respetuosamente observado por la asamblea, habló el delegado chileno, Julio Santa María, quien dijo: “El triste honor de agradecer estas palabras me ha correspondido justamente porque nuestras autoridades están en este momento y desde el instante mismo en que terminó el movimiento telúrico, tratando de paliar sus consecuencias. Nuestro país, en esta triste y amarga experiencia, no sabe en que momento temblará nuestro agreste suelo, colgado entre estas montañas y este mar tan profundo. Pero si el suelo se desliza, el espíritu del chileno siempre queda ahí. Somos un país que, a pesar de todo, tiene una fe grande en el porvenir y, sobre todo, tenemos fe en nosotros mismos. Chile puede temblar; pero Chile sigue”.

AGRADECEN

Luego de un breve cuarto intermedio, continuó la sesión presidida en esta oportunidad, por Hugo Trivelli, Ministro de Agricultura de Chile, quien llegó a la sesión con barba y sin corbata.

Expresó entonces: “Emocionado como vengo de la zona más afectada por el sismo, La Ligua, donde no queda más que un cinco por ciento de casas habitadas, doy a ustedes mis más sinceras y expresivas gracias y mi reconocimiento más sentido por el homenaje que han rendido a mi país, Chile, en estos momentos de desgracia”.

“Quiero aprovechar también para dar a ustedes todas las excusas que sean necesarias por la forma en que me presento aquí, a presidir la clausura de esta magna reunión. Vengo llegando ahora mismo de esa zona tan tremenda, donde he visto cientos de casas destruidas, donde prácticamente todas las escuelas no van a poder funcionar por mucho tiempo y donde los resaca de la cárcel se están manteniendo allí solamente bajo la palabra de honor. He

FONDOS

Pedimos al Banco del Estado de Chile que en todas sus oficinas del país abra una cuenta corriente bajo la denominación “Fondo Nacional de Auxilio y Reconstrucción”, que pueda recibir depósitos con este fin a partir del 30 de marzo de 1965.

Queda entregada a las autoridades competentes la administración y uso de estos fondos.

Asimismo, nuestra Federación llama a las bases vecinas de las zonas afectadas a formar en el día de hoy Comités de Auxilio y Reconstrucción, que puedan recibir depósitos con este fin a partir del 30 de marzo de 1965.

DEL PRESIDENTE DE CUBA

“Excmo. señor doctor Eduardo Frei, Presidente de la República de Chile. Interpretando fielmente los sentimientos del pueblo cubano expresados a usted, y por su conducto al pueblo hermano de Chile, le envío mis más sinceras y afectuosas condolencias por las dramáticas consecuencias del terremoto que acaba de sufrir ese país. Aunque en la actualidad no mantenemos relaciones diplomáticas con su Gobierno, los sentimientos de nuestro pueblo son los mismos que nos movieron en 1960 a ofrecer a su país, con motivo de la catástrofe de en-

tonces, la ayuda que nos era posible. Respondiendo a dichos sentimientos el pueblo y el Gobierno de Cuba ofrecen al pueblo de Chile, por su conducto, similar ayuda, en cumplimiento de lo que para nosotros constituye un elemento de deber de solidaridad para con ese pueblo hermano. Respetuosamente, OSVALDO DORTICOS TORRADO, Presidente de la República de Cuba.”

DE LA JUNTA DE GOBIERNO DE BOLIVIA

“Eduardo Frei, Presidente de Chile. Nombre pueblo Bolivia y Junta Militar de Gobierno, expreso sentimientos pesar y solidaridad con Chile por catástrofe producida. Atentamente, MARCELO GALINDO, Ministro Secretario General de la Junta Militar de Gobierno.”

“Excmo. Sr. Eduardo Frei, Presidente constitucional de la República de Chile. Como Alcalde de esta capital presento a Vuestro Excelencia el testimonio de profundo pesar que embarga pueblo de Lima y su Municipio representativo por dolorosa catástrofe ocurrida ayer. Honorable expresión de fraterna solidaridad en estos momentos de dura prueba que confiamos supere pueblo hermano de Chile con reconocido civismo bajo la fe y vigorosa acción constructiva de Vuestro Excelencia. Atentamente, Luis Bedoya Reyes, Alcalde de Lima.”

DE ROTARY INTERNATIONAL

“S. E. Eduardo Frei Montalva, Presidente de la República, Palacio Presidencial. Los rotarios del mundo entero expresan más profunda pena por los que sufren rigores del desastroso terremoto. Confío en que rotarios chilenos y otros partes del mundo colaboren en rehabilitación. (Fdo.): George R. Means, Secretario General Rotary International.”

DEL GOBIERNO DE ITALIA

“Presidente Eduardo Frei. Al tomar conocimiento de la noticia del gravísimo desastre que ha golpeado a la nación amiga chilena, deseo hacer llegar señor Presidente a nombre del Gobierno Italiano y mio propio la expresión de la más viva y fraterna adhesión al dolor y luto que aflige a su país. Aldo Moro, Presidente del Consejo de Ministros, Consejo de Ministros.”

El Presidente Frei contestó en la siguiente forma: “Eduardo Frei, Presidente de la República de Chile, saluda atentamente a su distinguido amigo señor Aldo Moro, Presidente del Consejo de Ministros de Italia, y le agradece sinceramente las sentidas palabras de su cablegrama de fecha 29 del presente con motivo de la catástrofe que aflige en estos momentos a nuestra nación. Reciba Vd. junto con mi agradecimiento los sentimientos de mi alta consideración y afecto”.

EN LA FAO:

“Agradezco el homenaje que nos han rendido en esta hora de urgencia”

Expresó el Ministro de Agricultura, Hugo Trivelli, en la sesión de clausura, ayer, de la Conferencia Regional de la Organización de Naciones Unidas para la Alimentación y la Agricultura.— Secretario de Estado recorrió zona damnificada durante toda la noche y llegó sin corbata y con barba a presidir la sesión de clausura.— Emotiva asamblea en que se rindió homenaje a Chile en esta, otra, dura hora de prueba

La Conferencia Latinoamericana para la Agricultura y la Alimentación, patrocinada por la FAO, terminó ayer con una optimista declaración del Director General Adjunto para América Latina, doctor Hernán Santa Cruz, al señalar que había iniciado “el comienzo de una nueva era, la de la conciencia agrícola de América Latina”.

Santa Cruz habló después que la Conferencia cerró sus deliberaciones, aprobando el Informe Final que reconoce que “la agricultura es y será el eje” del desarrollo económico-social de América Latina, pero advirtiéndole asimismo que el actual estancamiento de la agricultura regional se debe fundamentalmente a “factores institucionales” que se derivan “fundamentalmente del hecho de que las estructuras agrarias actuales son arcaicas en la mayor parte de los países de la región, y no se adaptan a la dinámica del progreso”.

La clausura de la Conferencia fue despojada del brillo previsto en atención al grave momento que está viviendo el país, y por circunstancias conocidas, y guardó un minuto de silencio en memoria de los desaparecidos y en adhesión de los que sufren las consecuencias del movimiento telúrico.

HOMENAJE

Con la presidencia de Michel Cepede, de Francia, se iniciaron las deliberaciones. El discurso inicial, pronunciado por Cepede, fue dedicado al grave momento que vive Chile. Dijo el orador: “Hemos podido admirar la enorme solidaridad que se manifestó inmediatamente ante el siniestro. Constatamos con cuánta rapidez una nación entera se movilizó para hacer frente a la catástrofe”.

Agregó que en ese sentido, “el pueblo chileno nos ha dado una gran lección, y debemos estarle agradecidos de ello”. Tras solicitar un minuto de silencio, que fue respetuosamente observado por la asamblea, habló el delegado chileno, Julio Santa María, quien dijo: “El triste honor de agradecer estas palabras me ha correspondido justamente porque nuestras autoridades están en este momento y desde el instante mismo en que terminó el movimiento telúrico, tratando de paliar sus consecuencias. Nuestro país, en esta triste y amarga experiencia, no sabe en que momento temblará nuestro agreste suelo, colgado entre estas montañas y este mar tan profundo. Pero si el suelo se desliza, el espíritu del chileno siempre queda ahí. Somos un país que, a pesar de todo, tiene una fe grande en el porvenir y, sobre todo, tenemos fe en nosotros mismos. Chile puede temblar; pero Chile sigue”.

AGRADECEN

Luego de un breve cuarto intermedio, continuó la sesión presidida en esta oportunidad, por Hugo Trivelli, Ministro de Agricultura de Chile, quien llegó a la sesión con barba y sin corbata.

Expresó entonces: “Emocionado como vengo de la zona más afectada por el sismo, La Ligua, donde no queda más que un cinco por ciento de casas habitadas, doy a ustedes mis más sinceras y expresivas gracias y mi reconocimiento más sentido por el homenaje que han rendido a mi país, Chile, en estos momentos de desgracia”.

“Quiero aprovechar también para dar a ustedes todas las excusas que sean necesarias por la forma en que me presento aquí, a presidir la clausura de esta magna reunión. Vengo llegando ahora mismo de esa zona tan tremenda, donde he visto cientos de casas destruidas, donde prácticamente todas las escuelas no van a poder funcionar por mucho tiempo y donde los resaca de la cárcel se están manteniendo allí solamente bajo la palabra de honor. He

FONDOS

Pedimos al Banco del Estado de Chile que en todas sus oficinas del país abra una cuenta corriente bajo la denominación “Fondo Nacional de Auxilio y Reconstrucción”, que pueda recibir depósitos con este fin a partir del 30 de marzo de 1965.

Queda entregada a las autoridades competentes la administración y uso de estos fondos.

Asimismo, nuestra Federación llama a las bases vecinas de las zonas afectadas a formar en el día de hoy Comités de Auxilio y Reconstrucción, que puedan recibir depósitos con este fin a partir del 30 de marzo de 1965.

DEL PRESIDENTE DE CUBA

“Excmo. señor doctor Eduardo Frei, Presidente de la República de Chile. Interpretando fielmente los sentimientos del pueblo cubano expresados a usted, y por su conducto al pueblo hermano

NOTA: NO ES NECESARIO SER CLIENTE DEL BANCO PARA
SOLICITAR ESTOS PRESTAMOS

Cámara debe despachar hoy proyecto sobre revalorización de pensiones en las FF.AA.

La iniciativa será considerada en quinto trámite constitucional. — También están convocadas para la mañana de hoy las Comisiones de Educación Pública, Relaciones Exteriores, de Minería e Industrias, y la Especial Investigadora de LAN-Chile

La Cámara de Diputados tratará esta tarde, de 18.15 a 19.15 horas, en sesión ordinaria, el proyecto de ley que crea la Comisión Revalorizadora de Pensiones de la De-

fensa Nacional. Dicho proyecto debe ser despachado en la sesión de hoy, que corresponde al quinto trámite constitucional.

En la Tabla de materias de la sesión de hoy figuran también las siguientes cuestiones:

a) Mensaje que modifica los Códigos Orgánicos de Tribunales y de Procedimiento

Civil en lo relativo a la competencia de los Juzgados de Letras de Menor Cuantía en lo Civil (Diputado Informante, de la Comisión de Constitución, Legislación y Justicia, Carlos Morales, y de la de Hacienda, Rafael de la Presa).

b) Proyecto remitido por el Senado que aprueba el Convenio suscrito entre los Gobiernos de Chile y Argentina sobre resguardo de bosques fronterizos (Diputado Informante, de la Comisión de RR. EE., Patricio Hurtado).

c) Mensaje que aprueba el Convenio Aéreo suscrito entre los Gobiernos de Chile y Holanda, el 13 de junio de 1962 (Diputado Informante, de la Comisión de RR. EE., Yrarrázaval).

d) Mensaje que aprueba el Convenio sobre Cooperación Intelectual, suscrito entre los Gobiernos de Chile y Costa Rica (Diputado Informante, de la Comisión de RR. EE., Guillermo Donoso).

e) Mensaje que modifica el Arancel Aduanero (Diputado Informante, de la Comisión de Hacienda, Tomás Reyes).

En la sesión de esta tarde serán agregados los turnos de la Hora de Incidentes de la sesión del miércoles 24 del presente.

COMISIONES

Para hoy han sido citadas cuatro comisiones de la Cámara.

Para las 11 horas, celebrará sesión ordinaria la Comisión de Educación Pública para tratar el Mensaje que establece un procedimiento para perfeccionar la donación de terrenos ofrecidos al Estado por particulares, con el propósito de construir edificios escolares.

Este proyecto tiene por objeto hacer más expedito el procedimiento vigente para las donaciones de terrenos para construir escuelas, de acuerdo con las experiencias obtenidas en relación con el desarrollo del Plan Educacional del Go-

bierno. Se trata de facilitar el trámite a los particulares que desean donar un terreno al Estado.

La Comisión de Minería e Industrias se reúne también hoy, de 11 a 12.30 horas, para continuar tratando en particular el proyecto que autoriza al Presidente de la República para dictar disposiciones legales por las que se registra el Departamento del Cobre para dictar su Estatuto de Inversiones mineras y disposiciones sobre las sociedades mineras mixtas.

Es posible que en esta sesión los diputados comunistas Luis Valente, Carlos Rosales y José Cademartori, presenten una indicación con el texto del contraproyecto elaborado por el Partido Comunista para la Gran Minería del Cobre.

También ha sido citada la Comisión Especial Investigadora de LAN, a las 11 horas, con el objeto de designar días y horas para celebrar sus sesiones ordinarias.

Finalmente, de 11.30 a 13 horas, debe reunirse hoy la Comisión de Relaciones Exteriores para considerar tres Convenios: el que establece disposiciones sobre la Zona Especial Fronteriza Marítima; el Convenio sobre medidas de vigilancia y control en las zonas marítimas de los países signatarios (Chile, Perú y Ecuador); y el Convenio sobre transporte aéreo suscrito con la República Argentina, el 14 de diciembre de 1948.

El presidente del FRAP, senador Raúl Ampuero, entregó ayer a la prensa una declaración, en la cual expresa la "emoción" de los partidos de este bloque por la desgracia que afecta a miles de hogares con motivo del sismo del domingo. Al mismo tiempo protesta por la "indolencia" de la compañía propietaria del mineral de El Cobre por la "lentitud de las autoridades encargadas de la seguridad minera". Concluye solicitando al Ejecutivo que incluya en la presente legislación extraordinaria un proyecto de ley de auxilio a los damnificados y a los deudos de las víctimas.

El Partido Comunista también emitió una declaración en este mismo sentido.

SENADO CONSIDERA HOY PROYECTO SOBRE ENERGIA ATOMICA

En la sesión ordinaria que debe celebrarse esta tarde el Senado será considerado en segundo trámite constitucional el proyecto, ya aprobado por la Cámara, que crea la Comisión Chilena de Energía Atómica.

También será calificado hoy la urgencia para el Convenio, aprobado ya por la Cámara, sobre extradición entre Chile y Venezuela.

La Comisión de Minería e Industrias se reúne también hoy, de 11 a 12.30 horas, para continuar tratando en particular el proyecto que autoriza al Presidente de la República para dictar disposiciones legales por las que se registra el Departamento del Cobre para dictar su Estatuto de Inversiones mineras y disposiciones sobre las sociedades mineras mixtas.

Es posible que en esta sesión los diputados comunistas Luis Valente, Carlos Rosales y José Cademartori, presenten una indicación con el texto del contraproyecto elaborado por el Partido Comunista para la Gran Minería del Cobre.

También ha sido citada la Comisión Especial Investigadora de LAN, a las 11 horas, con el objeto de designar días y horas para celebrar sus sesiones ordinarias.

Finalmente, de 11.30 a 13 horas, debe reunirse hoy la Comisión de Relaciones Exteriores para considerar tres Convenios: el que establece disposiciones sobre la Zona Especial Fronteriza Marítima; el Convenio sobre medidas de vigilancia y control en las zonas marítimas de los países signatarios (Chile, Perú y Ecuador); y el Convenio sobre transporte aéreo suscrito con la República Argentina, el 14 de diciembre de 1948.

El presidente del FRAP, senador Raúl Ampuero, entregó ayer a la prensa una declaración, en la cual expresa la "emoción" de los partidos de este bloque por la desgracia que afecta a miles de hogares con motivo del sismo del domingo. Al mismo tiempo protesta por la "indolencia" de la compañía propietaria del mineral de El Cobre por la "lentitud de las autoridades encargadas de la seguridad minera". Concluye solicitando al Ejecutivo que incluya en la presente legislación extraordinaria un proyecto de ley de auxilio a los damnificados y a los deudos de las víctimas.

El Partido Comunista también emitió una declaración en este mismo sentido.

SENADO CONSIDERA HOY PROYECTO SOBRE ENERGIA ATOMICA

En la sesión ordinaria que debe celebrarse esta tarde el Senado será considerado en segundo trámite constitucional el proyecto, ya aprobado por la Cámara, que crea la Comisión Chilena de Energía Atómica.

También será calificado hoy la urgencia para el Convenio, aprobado ya por la Cámara, sobre extradición entre Chile y Venezuela.

La Comisión de Minería e Industrias se reúne también hoy, de 11 a 12.30 horas, para continuar tratando en particular el proyecto que autoriza al Presidente de la República para dictar disposiciones legales por las que se registra el Departamento del Cobre para dictar su Estatuto de Inversiones mineras y disposiciones sobre las sociedades mineras mixtas.

Es posible que en esta sesión los diputados comunistas Luis Valente, Carlos Rosales y José Cademartori, presenten una indicación con el texto del contraproyecto elaborado por el Partido Comunista para la Gran Minería del Cobre.

También ha sido citada la Comisión Especial Investigadora de LAN, a las 11 horas, con el objeto de designar días y horas para celebrar sus sesiones ordinarias.

Finalmente, de 11.30 a 13 horas, debe reunirse hoy la Comisión de Relaciones Exteriores para considerar tres Convenios: el que establece disposiciones sobre la Zona Especial Fronteriza Marítima; el Convenio sobre medidas de vigilancia y control en las zonas marítimas de los países signatarios (Chile, Perú y Ecuador); y el Convenio sobre transporte aéreo suscrito con la República Argentina, el 14 de diciembre de 1948.

El presidente del FRAP, senador Raúl Ampuero, entregó ayer a la prensa una declaración, en la cual expresa la "emoción" de los partidos de este bloque por la desgracia que afecta a miles de hogares con motivo del sismo del domingo. Al mismo tiempo protesta por la "indolencia" de la compañía propietaria del mineral de El Cobre por la "lentitud de las autoridades encargadas de la seguridad minera". Concluye solicitando al Ejecutivo que incluya en la presente legislación extraordinaria un proyecto de ley de auxilio a los damnificados y a los deudos de las víctimas.

El Partido Comunista también emitió una declaración en este mismo sentido.

SENADO CONSIDERA HOY PROYECTO SOBRE ENERGIA ATOMICA

En la sesión ordinaria que debe celebrarse esta tarde el Senado será considerado en segundo trámite constitucional el proyecto, ya aprobado por la Cámara, que crea la Comisión Chilena de Energía Atómica.

También será calificado hoy la urgencia para el Convenio, aprobado ya por la Cámara, sobre extradición entre Chile y Venezuela.

La Comisión de Minería e Industrias se reúne también hoy, de 11 a 12.30 horas, para continuar tratando en particular el proyecto que autoriza al Presidente de la República para dictar disposiciones legales por las que se registra el Departamento del Cobre para dictar su Estatuto de Inversiones mineras y disposiciones sobre las sociedades mineras mixtas.

Es posible que en esta sesión los diputados comunistas Luis Valente, Carlos Rosales y José Cademartori, presenten una indicación con el texto del contraproyecto elaborado por el Partido Comunista para la Gran Minería del Cobre.

También ha sido citada la Comisión Especial Investigadora de LAN, a las 11 horas, con el objeto de designar días y horas para celebrar sus sesiones ordinarias.

Finalmente, de 11.30 a 13 horas, debe reunirse hoy la Comisión de Relaciones Exteriores para considerar tres Convenios: el que establece disposiciones sobre la Zona Especial Fronteriza Marítima; el Convenio sobre medidas de vigilancia y control en las zonas marítimas de los países signatarios (Chile, Perú y Ecuador); y el Convenio sobre transporte aéreo suscrito con la República Argentina, el 14 de diciembre de 1948.

El presidente del FRAP, senador Raúl Ampuero, entregó ayer a la prensa una declaración, en la cual expresa la "emoción" de los partidos de este bloque por la desgracia que afecta a miles de hogares con motivo del sismo del domingo. Al mismo tiempo protesta por la "indolencia" de la compañía propietaria del mineral de El Cobre por la "lentitud de las autoridades encargadas de la seguridad minera". Concluye solicitando al Ejecutivo que incluya en la presente legislación extraordinaria un proyecto de ley de auxilio a los damnificados y a los deudos de las víctimas.

El Partido Comunista también emitió una declaración en este mismo sentido.

SENADO CONSIDERA HOY PROYECTO SOBRE ENERGIA ATOMICA

En la sesión ordinaria que debe celebrarse esta tarde el Senado será considerado en segundo trámite constitucional el proyecto, ya aprobado por la Cámara, que crea la Comisión Chilena de Energía Atómica.

También será calificado hoy la urgencia para el Convenio, aprobado ya por la Cámara, sobre extradición entre Chile y Venezuela.

La Comisión de Minería e Industrias se reúne también hoy, de 11 a 12.30 horas, para continuar tratando en particular el proyecto que autoriza al Presidente de la República para dictar disposiciones legales por las que se registra el Departamento del Cobre para dictar su Estatuto de Inversiones mineras y disposiciones sobre las sociedades mineras mixtas.

Es posible que en esta sesión los diputados comunistas Luis Valente, Carlos Rosales y José Cademartori, presenten una indicación con el texto del contraproyecto elaborado por el Partido Comunista para la Gran Minería del Cobre.

PDC apoya vetos a disposiciones ajenas al proyecto de reajuste

Comisión Especial estudiará los artículos modificatorios del Código del Trabajo

En su sesión ordinaria de ayer, el Consejo Nacional del Partido Demócrata Cristiano conoció de las observaciones que formulará el Ejecutivo al proyecto de reajuste. La reunión fue presidida por José Luis del Río, segundo presidente del partido, y asistieron casi todos sus miembros. Además, concurren el asesor político del Presidente de la República, Jorge Cash, y el Ministro del Trabajo, William Thayer.

Según informó el secretario general, Aldo Ramaciotti, hubo acuerdo para apoyar todos los vetos que se refieren a disposiciones del proyecto que no tengan relación con el reajuste y en tal sentido se instruirá a los parlamentarios del partido.

En cuanto a las disposiciones que modifican el Código del Trabajo, se designó una Comisión Especial, la cual

considerará este asunto con el Ministro del Trabajo para adoptar un criterio definitivo sobre este asunto. Esta Comisión quedó integrada por el talva.

El sismo del domingo provocó, también, daños de consideración en el viejo edificio del Congreso Nacional.

En varias salas de Comisiones del tercer piso del Senado se produjeron grietas y desplomes de cornisas.

Otro tanto ocurrió en las salas de Comisiones de la Cámara de Diputados. En la de Constitución, Legislación y Justicia, como en la de Hacienda y de Agricultura, se desplomaron cornisas, el enlucido y el artesanado de los techos. Los golpes, la temblor, el polvo dañaron muebles, cuadros, etc.

En las salas de Comisiones de la Cámara se resquebrazaron, además, casi todas las lámparas. En la Biblioteca del Congreso se resquebrazaron los muebles.

A petición de las autoridades administrativas de la Cámara y de la Dirección de Obras Públicas avaluó estos daños en la mañana de ayer.

El sismo del domingo provocó, también, daños de consideración en el viejo edificio del Congreso Nacional.

En varias salas de Comisiones del tercer piso del Senado se produjeron grietas y desplomes de cornisas.

Otro tanto ocurrió en las salas de Comisiones de la Cámara de Diputados. En la de Constitución, Legislación y Justicia, como en la de Hacienda y de Agricultura, se desplomaron cornisas, el enlucido y el artesanado de los techos. Los golpes, la temblor, el polvo dañaron muebles, cuadros, etc.

En las salas de Comisiones de la Cámara se resquebrazaron, además, casi todas las lámparas. En la Biblioteca del Congreso se resquebrazaron los muebles.

A petición de las autoridades administrativas de la Cámara y de la Dirección de Obras Públicas avaluó estos daños en la mañana de ayer.

El sismo del domingo provocó, también, daños de consideración en el viejo edificio del Congreso Nacional.

En varias salas de Comisiones del tercer piso del Senado se produjeron grietas y desplomes de cornisas.

Otro tanto ocurrió en las salas de Comisiones de la Cámara de Diputados. En la de Constitución, Legislación y Justicia, como en la de Hacienda y de Agricultura, se desplomaron cornisas, el enlucido y el artesanado de los techos. Los golpes, la temblor, el polvo dañaron muebles, cuadros, etc.

En las salas de Comisiones de la Cámara se resquebrazaron, además, casi todas las lámparas. En la Biblioteca del Congreso se resquebrazaron los muebles.

A petición de las autoridades administrativas de la Cámara y de la Dirección de Obras Públicas avaluó estos daños en la mañana de ayer.

El sismo del domingo provocó, también, daños de consideración en el viejo edificio del Congreso Nacional.

En varias salas de Comisiones del tercer piso del Senado se produjeron grietas y desplomes de cornisas.

Otro tanto ocurrió en las salas de Comisiones de la Cámara de Diputados. En la de Constitución, Legislación y Justicia, como en la de Hacienda y de Agricultura, se desplomaron cornisas, el enlucido y el artesanado de los techos. Los golpes, la temblor, el polvo dañaron muebles, cuadros, etc.

En las salas de Comisiones de la Cámara se resquebrazaron, además, casi todas las lámparas. En la Biblioteca del Congreso se resquebrazaron los muebles.

A petición de las autoridades administrativas de la Cámara y de la Dirección de Obras Públicas avaluó estos daños en la mañana de ayer.

El sismo del domingo provocó, también, daños de consideración en el viejo edificio del Congreso Nacional.

En varias salas de Comisiones del tercer piso del Senado se produjeron grietas y desplomes de cornisas.

Otro tanto ocurrió en las salas de Comisiones de la Cámara de Diputados. En la de Constitución, Legislación y Justicia, como en la de Hacienda y de Agricultura, se desplomaron cornisas, el enlucido y el artesanado de los techos. Los golpes, la temblor, el polvo dañaron muebles, cuadros, etc.

En las salas de Comisiones de la Cámara se resquebrazaron, además, casi todas las lámparas. En la Biblioteca del Congreso se resquebrazaron los muebles.

A petición de las autoridades administrativas de la Cámara y de la Dirección de Obras Públicas avaluó estos daños en la mañana de ayer.

El sismo del domingo provocó, también, daños de consideración en el viejo edificio del Congreso Nacional.

En varias salas de Comisiones del tercer piso del Senado se produjeron grietas y desplomes de cornisas.

Otro tanto ocurrió en las salas de Comisiones de la Cámara de Diputados. En la de Constitución, Legislación y Justicia, como en la de Hacienda y de Agricultura, se desplomaron cornisas, el enlucido y el artesanado de los techos. Los golpes, la temblor, el polvo dañaron muebles, cuadros, etc.

En las salas de Comisiones de la Cámara se resquebrazaron, además, casi todas las lámparas. En la Biblioteca del Congreso se resquebrazaron los muebles.

A petición de las autoridades administrativas de la Cámara y de la Dirección de Obras Públicas avaluó estos daños en la mañana de ayer.

LA ASOCIACION DE EMPLEADOS JUBILADOS DE LA I. MUNICIPALIDAD DE SANTIAGO HA ENVIADO AL SEÑOR PRESIDENTE DE LA REPUBLICA UNA CARTA SOLICITANDO SE ABSTENGAN DE VETAR LAS DISPOSICIONES Nos 46 - 47 y 48 DEL PROYECTO DE REAJUSTE DE REMUNERACIONES PARA EL SECTOR PUBLICO Y PRIVADO, POR LAS CONSIDERACIONES APROBADAS EN LA ASAMBLEA GENERAL DE LA INSTITUCION, Y CONTANDO CON LA ADHESION DE LA DIRECTIVA NACIONAL DE LOS EMPLEADOS MUNICIPALES DE CHILE Y LAS ASOCIACIONES DE EMPLEADOS JUBILADOS DEL PAIS.

SOLICITA NO VETAR ARTICULOS Nos 46, 47 y 48, POR RAZONES QUE EXPONEN. SANTIAGO, 27 de marzo de 1965.

EXCELENTISIMO SEÑOR PRESIDENTE

LA ASOCIACION DE EMPLEADOS JUBILADOS DE LA I. MUNICIPALIDAD DE SANTIAGO, en Asamblea General celebrada el 26 del mes en curso, acordó, con la adhesión de la Directiva Nacional de los Empleados Municipales de Chile y de las Asociaciones de Empleados Jubilados del país, dirigirse a V.E. para manifestarle la inquietud del Gremio frente a un posible veto de las disposiciones que benefician al Sector Pasivo Municipal, y que están incluidas en los artículos Nos 46, 47 y 48 del Proyecto de Reajuste de remuneraciones para el sector público y privado.

En primer término, queremos desvirtuar una apreciación vertida en el H. Senado al tratarse el Proyecto en 4.º trámite Constitucional: se dijo, indiscutiblemente mal informado, que dichas disposiciones (Artículos 46, 47 y 48) al ser rechazadas, vale decir, que al insistir el H. Senado en su criterio, beneficiaría a muchos pensionados, que obtendrían un porcentaje superior al 38.4% con la aplicación de la Ley 15.386 sobre Revalorización de Pensiones; sin embargo, la realidad es total y manifiestamente distinta.

Tal es así, que los Institutos de Previsión deben ceñirse a las normas impartidas por la Comisión Revalorizadora de Pensiones a través de las tablas revalorizadoras. En nuestro caso, sólo significó en 1964 un beneficio para el 5% aproximadamente del sector pasivo municipal, porcentaje que sin duda se repetirá con ligeras variaciones en el presente año.

Por otra parte, Excmo. Señor, debemos establecer que, según consta del estudio actuarial de fecha 13 de enero de 1965 realizado por el señor Actuario de la Caja de EE. MM. de Santiago, el deterioro promedio de las pensiones en relación a las remuneraciones del personal activo es del orden del 57%; o sea, que para igualar ambos montos, sería necesario elevar las pensiones en un 76% en promedio de sus actuales valores.

Estimamos que estas cifras demuestran la justicia de nuestra petición, la que está lejos de constituir un privilegio; además, obra en manos del señor Ministro de Hacienda el informe de la Confederación Nacional de Municipalidades, en el que establece su conformidad con el 38.4% establecido en el Proyecto aprobado por el H. Congreso Nacional.

Al defender nuestras desvalorizadas pensiones, defendemos también las de las viudas e hijos menores de nuestros ex compañeros que entregaron sus esfuerzos y lo mejor de sus vidas al servicio de los Municipios.

Esta realidad ha movido a nuestras Organizaciones para solicitar de S.E. tenga a bien no vetar los artículos ya mencionados, demostrando una vez más su alto espíritu social que le reconoce la opinión pública. Nos suscribimos como sus respetuosos servidores.

MIGUEL TARRAGO LATORRE Secretario
ADOLFO SOBARZO SOBARZO Presidente
AL EXCELENTISIMO SEÑOR PRESIDENTE DE LA REPUBLICA,
DON EDUARDO FREI MONTALVA.
PRESENTE.

ADVERTENCIA A LAS PERSONAS QUE EN EL AÑO 1964

ENAJENARON BIENES RAICES

Y OTROS BIENES QUE SE MENCIONAN EN ESTE AVISO

Se hace presente que la actual Ley de Impuesto a la Renta grava con el impuesto a las GANANCIAS DE CAPITAL el mayor valor obtenido en la ENAJENACION DE BIENES RAICES, pertenencias mineras, derechos o cuotas en una sociedad de personas, derechos o cuotas en una comunidad, activo inmovilizado (Incluso In demerización por siniestro), derechos de agua, derechos de propiedad intelectual, derechos de llave y en la adjudicación de bienes.

Por consiguiente, las personas naturales o jurídicas, cualquiera que sea la actividad, profesión u ocupación que desempeñen, deben declarar hasta el 31 de marzo de 1965 los beneficios obtenidos en operaciones de la naturaleza mencionada que se hayan realizado entre el 14 de febrero y el 31 de diciembre de 1964, o hasta la fecha del balance respectivo en los casos de contribuyentes obligados a llevar contabilidad.

Para este efecto, el Servicio de Impuestos Internos ha confeccionado el formulario 102 y la Cartilla con instrucciones para llenar este formulario, que pueden ser retirados de cualquiera de las Oficinas de este Servicio. En esta Cartilla se indica la forma como se determina la cantidad afectada al impuesto y el monto del tributo que deberá pagarse en tres cuotas, como sigue:

- La primera cuota se cancelará al mismo tiempo de presentar la respectiva declaración y a más tardar el 31 de marzo; la segunda cuota se cancelará en el mes de julio y la tercera cuota se cancelará en el mes de octubre.
- En los casos de contribuyentes obligados a llevar contabilidad, el pago de estas tres cuotas deberá hacerse en los mismos plazos que rigen para el pago del impuesto de la Primera Categoría de declaración anual.

SERVICIO DE INFORMACION TELEFONICA

EN SANTIAGO, para una mejor atención respecto de las declaraciones de renta del presente año, se ha dispuesto un SERVICIO DE INFORMACION TELEFONICA, para absolver las dudas que se presenten a los contribuyentes al cumplir con esta obligación. Para estas consultas, sírvase llamar a los siguientes teléfonos:

83972 - 85820 - 88195 - 89655

HORARIO CONTINUADO DE ATENCION AL PUBLICO:

LUNES A MIERCOLES DE 8 A 20 HORAS

DIRECCION NACIONAL DE IMPUESTOS INTERNOS

PDC DEL SEGUNDO DISTRITO RECIBE A SUS PARLAMENTARIOS

Mañana, a las 19.30 horas, en la sede central del Partido Demócrata Cristiano, se reúne la Junta Provincial del Segundo Distrito, con el objeto de recibir a sus parlamentarios recientemente elegidos.

La Junta Provincial de dicho Distrito ha invitado especialmente a los senadores electos José Musalem, Rafael Agustín Gumucio y Tomás Reyes, y a los diputados electos Alfredo Lorea, Fernando Bustos y Plutarco Retamal.

Además la Junta Provincial del Segundo Distrito conocerá en esta oportunidad un informe electoral de la Mesa Directiva y considerará temas relacionados con el próximo Congreso Nacional del partido, elección de las facultades regionales y la situación política presente.

SUSPENSIÓN PLENO DEL PARTIDO COMUNISTA

El Partido Comunista entregó anoche una información, según la cual ha sido suspendido para el 22 de abril próximo, el Pleno Nacional de ese partido, que primitivamente había sido fijado para el próximo fin de semana.

La resolución fue adoptada por la Comisión Política del Partido Comunista "ante la tragedia que aflige al país a raíz del sismo recién pasado".

El PC emitió también una declaración acerca de la muerte del rector de Nogales, Oscar Daniel Valencia, que pereció junto a toda su familia en el Campanario El Cobre de la compañía propietaria de la mina La Disputada de las Condes.

Un grupo de parlamentarios y dirigentes comunistas, encabezados por el diputado y senador electo Volodia Telletorm, se ha dirigido hacia la zona afectada por el sismo del domingo último.

Lo que su hijo ocupó en el conocimiento y en el saber, proporciónesele a un niño del Hogar de Cristo. El libro, el cuaderno, la lapicera, envíelos a Alonso Ovalle 1479.



IMPUESTO A LA RENTA PAGO DE LA PRIMERA CUOTA

Comuníquese a los señores contribuyentes que hasta el 31 de Marzo en curso, las siguientes Oficinas dependientes de la Tesorería Provincial de Santiago atenderán la recaudación del Impuesto a la Renta, desde las 8.30 a 17.00 horas, ininterrumpidamente.

SANTIAGO CENTRO: Teatino No. 28.
SUCURSAL NORTE: Independencia No. 816, 2º piso.
SUCURSAL SUR: Arturo Prat No. 1210.
SUCURSAL OESTE: Romero No. 3226.

TESORERIAS COMUNALES:

PROVIDENCIA: Pedro de Valdivia No. 963.
NUÑO: Plaza Nuño, edificio Municipalidad.
SAN MIGUEL: Gran Avenida No. 3426.
QUINTA NORMAL: Salvador Gutiérrez No. 4202.
LAS CONDES: Avda. Apoquindo No. 3300.
CONCHALI: Vivaceta No. 3410.
LA CISTERNA: Gran Avda., edificio Municipalidad.

TESORERO PROVINCIAL

Pobladores de La Ligua luchan contra las ruinas

LLANTO POR LOS SERES QUERIDOS

(Por Vitalio Chávez, Enviado Especial). — Como un pueblo que ha sufrido los impactos de un bombardeo extraordinario, La Ligua, situada a 147 kilómetros de la capital, presenta en el día de ayer un espectáculo deplorable y deprimente. El 90% de las viviendas se encontraba prácticamente en ruinas. La angustia aún hacía presa en el ánimo de sus habitantes; que dentro de todo el desastre, que se había logrado un poco de organización para sobreponerse a los desastrosos efectos del mismo.

Con relación a esto último, algunos comerciantes y pobladores, al observar la presencia de LA NACION en el lugar, se aproximaron hasta los reporteros, solicitando que hicieran llegar su clamor al Gobierno. Tienen compromisos tributarios que cumplir dentro de un tiempo determinado, y su actual situación, no les permite responder oportunamente a estos pagos. No piden que se les libere de ellos, sino que se les prorrogue el cumplimiento de los mismos.

ORDENAN DESHABITAR LAS PROPIEDADES

La Dirección de Obras Municipales de La Ligua, dado el estado en que se encuentra la mayoría de las viviendas, con el objeto de resguardar la vida de los pobladores, ordenó desalojar todas las propiedades y buscar refugio en descubierto para evitar mayores desgracias. De ahí se explica el hecho de que la casi totalidad de los vecinos se encuentren en viviendas provisionales, cuyo único techo, es una carpa o una manta.

Pese al "bombardeo" aspecto que presenta el pueblo de La Ligua, se hace difícil concebir que sólo se haya registrado un muerto, un niño de dos años, que no ha sido identificado; el resto de los afectados corresponde a numerosos heridos de carácter leve, y todos han sido atendidos oportunamente por personal del nuevo hospital. El antiguo sufrió la destrucción de la totalidad de su estructura, y los enfermos que allí se encontraban fueron evacuados y ubicados en el nuevo edificio de salud.

Más acá, en las cercanías del puente de El Cobre, a la salida de Nogales, el fango que provocó el alud de la mina El Soldado, convertía el lugar en un inmenso lago de lodo de cuya superficie emergían techos y restos de viviendas que en un tiempo recibieron el calificativo de tal.

Caravanas de vehículos transportando restos de muebles y otros enseres librados milagrosamente de la catástrofe, completaban el cuadro de desolación que bocetaba el pueblo de La Ligua. Los ocupantes de los vehículos, con la duda de su futuro reflejada en el rostro marchaban en busca de lugares que ofrecieran una mayor seguridad para sus existencias.

El pueblo de La Ligua, desde el mismo día de producirse la tragedia ha permanecido en la luz ni agua. Sólo en la tarde de ayer se pudo reponer el servicio de este último momento.

EL COMERCIO

Otro aspecto que deprime el espíritu de quien observa la situación actual del pueblo de La Ligua, es lo que se refiere a su comercio. No existe establecimiento que esté en condiciones de atender demanda de ninguna especie. De las dos farmacias del pueblo, por ejemplo, sólo queda de ellas la estructura exterior; todas las estanterías y empaques fueron totalmente destruidos por efectos del movimiento. El resto del comercio presenta un espectáculo más desolador, pues, donde había un negocio no queda, ahora, absolutamente nada.



LLANTO POR LOS SERES DESAPARECIDOS. — El matrimonio que se observa en el grabado, captado por Guillermo Pavez, vino desde una localidad lejana de la provincia de Aconcagua en busca de sus tres nietos y su hija. Cada fra-

caso ante el cadáver de menores que eran extraídos ayer por las patrullas policiales de rescate, provocaba lágrimas en la anciana. Y así, todo el día. Sus nietos y su hija no afloraron. Retornaron a Nogales para estar hoy nueva-

mente en "El Cobre". El nieto que está junto a los ancianos también muestra desaliento en su rostro al ver que el cadáver que mira no corresponde a sus primos desaparecidos.

CADAVÉR DE UN DESCONOCIDO

EXTRAEN MAS CADAVERES



EXTRAEN UN CADAVÉR — Las picotas y las palas movidas por manos policiales desplegaron incesante actividad durante el día de ayer en procura de ubicar nuevos cadáveres de los infortunados habitantes de la Población "El Cobre". EN EL GRABADO, un cabo de la Escuela de Sub-

oficiales sostiene de un brazo a un rescatado, mientras su compañero acciona suavemente la pala en procura de mover el lodo que cubre el rostro de la víctima, sin rozarlo, en actitud respetuosa.

LA LABOR AGOTADORA fue la que realizaron las patrullas de rescate en El Cobre, para ir recuperando los cadáveres que fueron apareciendo a medida que se removían las toneladas de barro y escombros que provocó el rebalse de los dos tanques cercanos. EN EL GRABADO, la lente logró una mejor vista a través de las piernas de un soldado que intervino en el rescate de un hombre de aproximadamente 35 años, que no ha sido identificado.

BOMBEROS RESCATAN A UNA MUJER



VOLUNTARIOS DEL CUERPO DE BOMBEROS de Nogales, utilizando una escalera como improvisada camilla, trasladan el cadáver de una mujer, de unos 25 años, que fue rescatada de la masa de lodo y escombros que sepultó

prácticamente el pueblo. Los trabajos de remoción de escombros y lodo se desarrollaron agotadoramente durante todo el día de ayer y continuarán hoy y días sucesivos hasta rescatar a todas las víctimas.

PERECIO BAJO EL LODO



FEDERICO ESTAY CABRERA, de 34 años de edad, fue otra de las víctimas que pereció sepultada bajo toneladas de lodo que arrasaron con el pueblo de El Cobre. **EN EL GRABADO**, el cadáver del malogrado trabajador al mo-

mento de ser rescatado por las patrullas de emergencia. Una mujer caritativa lo cubrió con una manta, después descubrió el rostro para la identificación posterior que realizaron parientes y amigos.

TAMBIEN QUEDARON SIN HOGAR

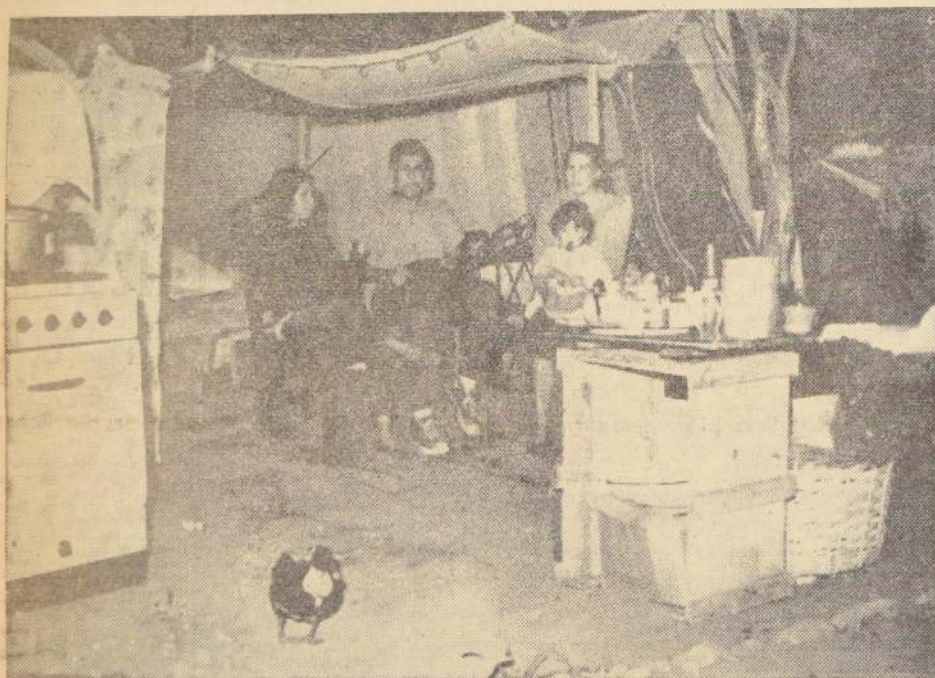

TAMBIEN QUEDARON SIN HOGAR — Sobreponiéndose a los efectos de la tragedia que azotó La Línea, estos pobladores a falta de un refugio más acorde con sus necesi-

dades, también instalaron su carpas en sitios abiertos para convertirla en un hogar, a la espera de mejores días.



A RATOS, LOS CENTENARES de hombres que formaban las cuadrillas de rescate, se agotaban. El trabajo era lento, pesado y dificultoso. Sin embargo, durante todo

el día, sin descanso, se continuó reconociendo uno a uno los cadáveres de los habitantes de El Cobre.

LA TRAGEDIA DE EL COBRE

A LA VERA DEL CAMINO

RESCATE DE VICTIMAS EN "EL COBRE"

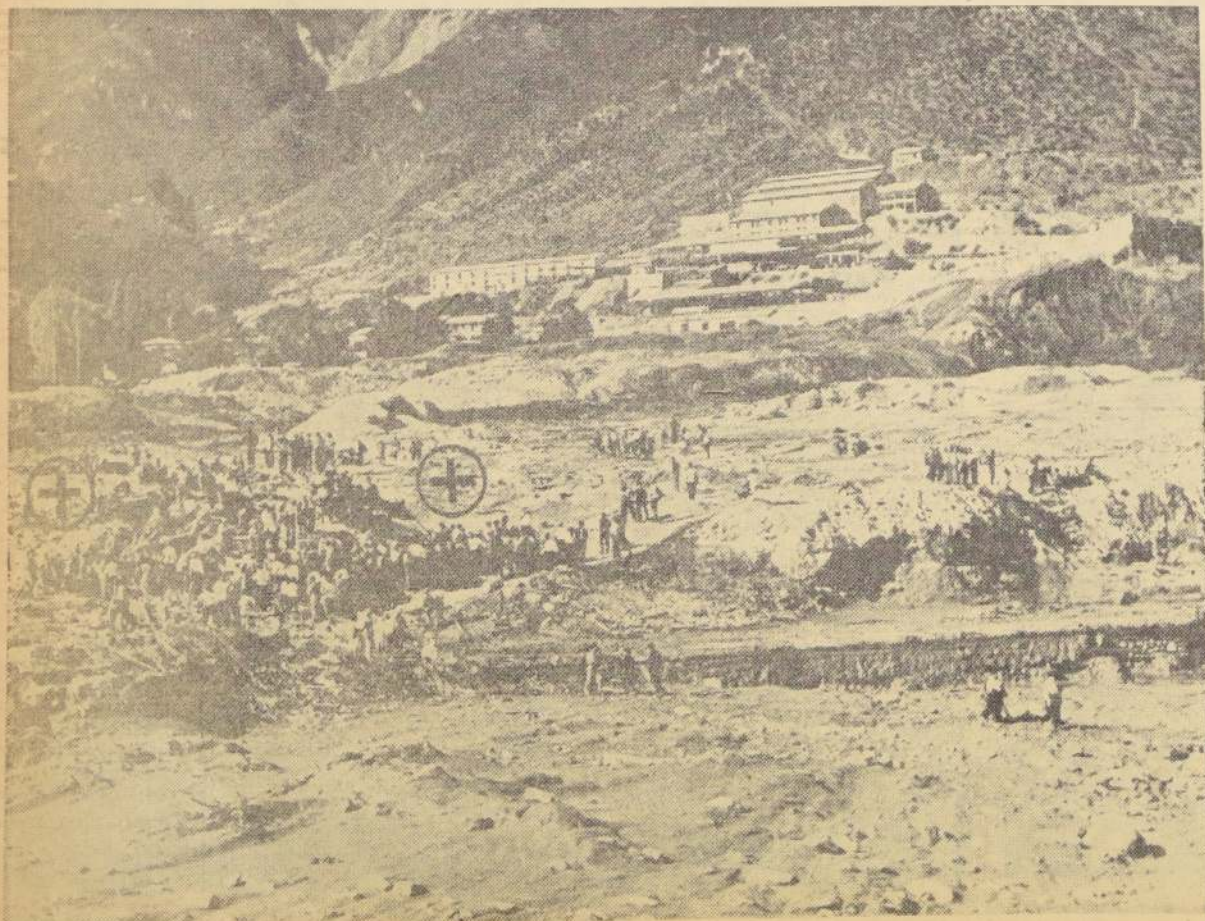

RESCATE DE VICTIMAS EN "EL COBRE" — Esta vista panorámica de lo que fue la Población "El Cobre" muestra a las diversas patrullas de rescate en su agobiadora y dolorosa tarea de extraer los cadáveres sepultados bajo cuatro

metros de lodo. Allí donde antes se escucharon las vecinales voces de los niños, hijos de mineros, hoy solo hay desolación y ruina. En la quebrada que se advierte en la parte superior izquierda —al costado de los edificios de la Planta y

Maestranza del mineral El Soldado—, quería el Sindicato situar a sus grupos familiares, precisamente, para evitar las consecuencias de un posible desborde de los tranques. Este hecho será investigado por las autoridades.



A LA VERA DEL CAMINO — Manuel Estay, obrero campesino, casado, cinco hijos, residente hasta hace poco en un rancho ubicado a la salida del Puente El Cobre, vio hundirse su casa en el lago de lodo que todo consumió a su paso. Hoy, con los pocos enseres salvados de la tragedia, vive a la vera del camino acompañado de su mujer y sus hijos. Confía en que sobrevendrán días mejores y más venturosos.

Valparaíso Entero se Moviliza en Ayuda de Damnificados

NUEVOS TEMBLORES ALARMARON A LA POBLACION.— EN MUCHOS CERROS FALTA AGUA POTABLE Y EL ALUMBRADO NO SE HA RESTABLECIDO TOTALMENTE.— FUERTES MAREJADAS SE REGISTRARON EL DOMINGO.— TROPAS DE MARINERIA Y DEL EJERCITO PATRULLAN LA CIUDAD.— NUMEROSAS FAMILIAS ALBERGADAS EN REGIMIENTOS "CORACEROS", DE VIÑA, Y "MAIPO", DE VALPARAISO

VALPARAISO.— Hasta la madrugada de ayer continuaban produciéndose en Valparaíso cortos y bruscos temblores, que hicieron temblar el temblor sufrido ante la prolongada duración del terremoto que sacudió a esta provincia el domingo recién pasado. Valparaíso, que tenía una nueva experiencia sísmica de proporciones con estruendo, que abarcó a tres provincias, durmió solamente a causa de estos frecuentes movimientos que, a medida que fueron percibidos por los nervios en tensión, se fueron haciendo más fuertes. En la mayoría de los hogares porteños se mantuvieron encendidas hasta la madrugada y numerosas personas adoptaron toda clase de precauciones en prevención de un nuevo movimiento. Hubo quienes prefirieron pasar la noche a la intemperie, en calles y plazas tal como

ocurrió en el terremoto de 1906, que volvió con insistencia a la memoria de los porteños. "Si este terremoto no se hubiese producido de día y en la forma que ocurrió, las desgracias habrían sido incalculables", declaró a LA NACION una pobladora del Cerro Florida, que sufrió agrietaduras y destrozos en gran cantidad de enseres.

"Aquella vez el terremoto fue a las 8 de la noche y estaba lloviendo. Esto produjo mayor pánico aún, como también en los cerros, que a esa hora estaban repietos de población. El hecho que ahora fue domingo de día y que las casas construidas después de 1906 tenían mayor firmeza, impidió que esto fuera una verdadera catástrofe."

agua en los lugares que no se encuentran afectados. De igual modo, existen sectores de la ciudad en que aún no llega el suministro de energía eléctrica, lo cual hizo redoblar la vigilancia policial en la noche

DAÑOS EN EL BARRIO ALMENDRAL

Pese a la violencia del sismo y a que el terreno del barrio Almendral es el que ofrece mayores riesgos en este sector, donde enormes, no alcanzaron la proporción que se temió en los primeros momentos. En el terremoto de 1906, el Almendral quedó prácticamente en el suelo y los escombros cubrían la calzada de un extremo a otro, borrando aceras y calles en un área de extensión alarmante. En esa oportunidad, los numerosos incendios que se declararon en la ciudad la sumieron en mayor pánico y aumentaron los daños y muertes. Igualmente se produjo una fuerte alteración de la mayoría de ellos, personal del Ejército y de otras instituciones se abocaron a llevar a efecto las reparaciones del caso.

ración en las mareas, superior a la que el domingo hizo que los barcos danzaran amenazadoramente, produciendo gran inquietud en las tripulaciones.

Las casas del sector Almendral sufrieron la caída de cornisas, largas resquebrajadas, desmoronamiento de muros y en los numerosos negocios del sector se produjeron también considerables daños. La sastrería "Bristol" se encuentra clausurada, en calle Victoria, debido a derrumbes de muros y también la sastrería "Lina", que sufrió graves daños. El viejo teatro Victoria, de Valparaíso, que resistió con éxito el terremoto de 1906, ahora quedó en tal estado que fue clausurado de inmediato, luego de producirse el sismo, en razón de las inseguridades que ofrece.

blicas el trabajo de sus funcionarios experimentó retrasos, debido a las labores de reparación.

Entretanto, la generalidad de las construcciones ligeras de las construcciones particulares sufren un 20%.

NOTAS SOCIALES

NUESTRA SOCIEDAD.—



MARTA MACKENNA DE FRESNO (Esposa de EDO. ARMSTRONG)

MATRIMONIO DE OLAVARRIETA-LARRAIN.—

En la siguiente parte de matrimonio: Carlos Montes Errázuriz y María de los Angeles Larrain, se casaron el día 29 de marzo en la parroquia de San Bernardo, a las 11 horas.

NACIMIENTO EN VIÑA DEL MAR.—

Se casó en Viña del Mar, Juan Carlos de Juan Carlos Fernández Silva y de María Isabel Calvo de Fernández.

PROXIMOS MATRIMONIOS.—

Entre los numerosos matrimonios que se celebrarán durante el próximo mes de marzo, se destacan los siguientes: la señorita María del Socorro Sáenz con el señor Ricardo Sáenz, el día 4, en la parroquia de San Bernardo, a las 11 horas; la señorita María Teresa Lyon con el señor Pedro Felipe Lyon, el día 5, a las 11 horas; la señorita Carolina Barros Urrutia con el señor Aldunate Sanhueza.

BAILE EN EL HIELO, MAÑANA MIERCOLES 31 EN PUERTO MONTT



El programa reúne amenidad, emoción y alegría con la magia multicolor de los "Valeros de Strauss" y recreaciones para los niños, con un "Baby Circus" con osos, leones, conejos, atletas, clowns musicales, equilibristas, ciclistas y ballet de indios Comanches, de vistosos plumajes. La orquesta "Sonorama" del maestro Harry Flynn es magnífica y obtiene entusiastas aplausos en los diversos fondos musicales del espectáculo.

En el Puerto Montt, Gimnasio Municipal, mañana miércoles 31, debutarán los "Valeros de Strauss" y recreaciones para los niños, con un "Baby Circus" con osos, leones, conejos, atletas, clowns musicales, equilibristas, ciclistas y ballet de indios Comanches, de vistosos plumajes. La orquesta "Sonorama" del maestro Harry Flynn es magnífica y obtiene entusiastas aplausos en los diversos fondos musicales del espectáculo.

En el Puerto Montt, Gimnasio Municipal, mañana miércoles 31, debutarán los "Valeros de Strauss" y recreaciones para los niños, con un "Baby Circus" con osos, leones, conejos, atletas, clowns musicales, equilibristas, ciclistas y ballet de indios Comanches, de vistosos plumajes. La orquesta "Sonorama" del maestro Harry Flynn es magnífica y obtiene entusiastas aplausos en los diversos fondos musicales del espectáculo.

EN MEMORIA DE DON CARLOS LIRA OSSA.—

Hoy se oficiará en memoria de don Carlos Lira Ossa, una misa por el eterno descanso de su alma, a las 9 horas, en la Iglesia de San Agustín, Agustinas esquina Estadio.

DE ESTADOS UNIDOS.—

Después de recorrer diversas ciudades de EE. UU., ha regresado la señorita María Angélica Montes García.

A BORDO DEL "DONIZETTI".—

Se embarcaron de regreso a su patria, en el vapor Donizetti, el ex Consul de Italia, señor Tullio Grazzoli y señora Carmen de Grazzoli.

ENFERMOS.—

Se encuentra enferma de cuidado en la Clínica Santa María, la señora Laura Cruz Coke de Ugarte.

—Mejor se encuentra después de la operación a que fue sometido, el señor Marcelo Errázuriz Cañas.

NACIMIENTO.—

Ha nacido un hijo del señor Guillermo Robles Amenábar y de la señora Monica Page de Robles.

EN LA DIPLOMACIA.—

El Embajador de Yugoslavia, señor Branco Karadzole ofreció el jueves pasado una comida en su residencia de Avenida Alcántara, a un grupo de sus relaciones.

EL SEÑOR SANTIAGO LETELIER DONOSO.—

Tras las alternativas de una larga y dolorosa enfermedad, que supo soportar con gran resignación, falleció a una avanzada edad en nuestra capital, el distinguido señor don Santiago Letelier Donoso. Su vida fue sencilla y dispuso a su alrededor infinitas generosidades. Heredero de nobles tradiciones, supo cuidar hasta sus últimos días esas virtudes, en la rectitud de su carácter y en su trato siempre afable. Estaba casado con la señora Haydée Solar Silva. Sus restos fueron sepultados privadamente en el Cementerio General.

EN RIO DE JANEIRO.—

Se encuentra pasando una temporada en Rio de Janeiro el señor Patricio Pozo Ruiz y señora Luz María Campos de Pozo.

BAUTIZO.—

Ha sido bautizada Francisca, hija del señor Germán Correa Errázuriz y de la señora Mercedes Vial de Correa. Fueron sus padrinos, el señor Salvador Vial Ovalle y la señora Mercedes Urrejola de Vial.

EN EL SUR.—

Recorren el sur, el señor Salvador Larrain Gana y señora Paulina Maturana de Larrain.

NACIMIENTO.— En la Clínica "Carolina Frute", ha nacido Camila, hija del señor Jaime Vial Mide y de la señora Camila de Benítez de Vial.

3 FOTOS
ENTREGA INMEDIATA
\$1.50
REVELADOS-AMPLIFICACIONES
Blanco, Negro y Color,
en 6 HORAS
PANAMTUR
AGUSTINAS 943
Y MATUCANA 12

Escorial
EL LUGAR QUE TODOS DESEAN VER

Se exhiben todas las películas en Show de alta jerarquía.

TURIN GATICA

La voz que llega al alma

CONJUNTO ANCAHUAL

Nueva expresión del folklore nacional.

Luis Barragán y su conjunto con la cantante Gladys Ocampo.

Paul Ledesma y su Orquesta para que bailen Ud al mejor ritmo.

Festeje a sus amistades en las Noches

ESCORTAL

Las más distinguidas de la Capital

Escorial
SIEMPRE IMPONENDOL
SU CALIDAD
HORARIO 19 HRS 04257

ALCALDE MONTEDONICO PIDE COOPERACION DE TODOS LOS PORTENOS PARA DAMNIFICADOS

Se necesita con urgencia herramientas y materiales de construcción, víveres y vestuarios.— Todos deben unirse en una sola familia y concurrir con su colaboración.— Las donaciones deben ser entregadas en la Municipalidad

VALPARAISO.— El Alcalde de Valparaíso Juan Montedónico, dirigió ayer el siguiente mensaje a los habitantes de la ciudad:

"Todos los porteños, unos más, otros menos, hemos sufrido los terribles efectos del violento terremoto. Ahora no nos queda otra cosa que, ayudarnos y unirnos todos en una sola familia y concurrir con nuestra colaboración por muy modesta que ella sea hacia aquellas personas, especialmente la gente humilde que sufre con mayor intensidad."

"En la mayoría de los casos, y muy emocionante ver a familias completas que quedaron en la miseria, sin vestimentas que ponerse y sin siquiera vestigios de los que fueron hasta ayer sus hogares. Los porteños tendrán ocasión de mostrar esta vez, al igual que otras ocasiones, su abierto espíritu de colaboración."

"Necesitamos con urgencia herramientas y materiales de construcción para nuestros hogares que han quedado sin las imprescindibles necesidades causadas por la catástrofe."

"Hago un fervoroso llamado a la población, especialmente a los comerciantes, para que adhieran con profunda espíritu comunitario a esta campaña de solidaridad. Herramientas y materiales de construcción, víveres y vestuarios, pueden ser donados y entregados a esta Municipalidad."

"No seré yo ni los regidores quienes sólo agradeceremos esta ayuda, sino que los millares de personas humildes que claman protección a sus semejantes. Tenemos confianza que a esta vez responderán todos, como siempre lo han hecho los chilenos en casos similares."

200 Escuelas están inutilizadas en Valparaíso de un total de 285

Muchos locales deberán ser demolidos en toda la provincia.— En el solo plano del puerto hay 18 escuelas en ruina.— Las clases han sido suspendidas por tiempo indefinido

VALPARAISO.— La intensidad que tuvo el sismo del domingo recién pasado en Valparaíso se demuestra con el grave hecho que de 285 locales escolares primarios que existen en la provincia, 200 quedaron inutilizados para seguir funcionando.

Este hecho fue comunicado

viajará hoy a la capital para ponerse en contacto con las autoridades superiores de la Educación para comunicar lo ocurrido y pedir instrucciones.

En el solo plano de la ciudad de Valparaíso, de las 285 escuelas que ahí existen, 18 quedaron inhabilitadas.

Se nos dijo que muchas de las escuelas tendrán que ser demolidas y las restantes requieren reparaciones de fondo. El estado de ruina en que se encuentran las escuelas ha determinado que se haya ordenado suspender las actividades escolares por tiempo indefinido.

Til-Til está sin agua ni luz eléctrica: situación se agrava

El 80 o/o de las casas de esa comuna quedó destruido. Caleu, localidad que está en medio de cerros, está aislado

TIL-TIL.— A medida que pasan las horas han podido medirse los graves daños que sufrió el pueblo de Til-Til y en general todas las localidades y campos de esta comuna. En una visita practicada por este corresponsal a los diversos sectores del pueblo pudo constatar ayer que llega al 80 por ciento el número de hogares que se encuentran destruidos o semidestruidos y a punto de derrumbarse. Todo es desolación y lágrimas, especialmente entre las mujeres que han visto perderse todo su modesto menaje y útiles de casa.

La Tenencia de Carabineros y el edificio de la Escuela Pública también quedaron en muy malas condiciones.

Le Lecaros y demás autoridades, trabajan activamente para solucionar los múltiples problemas que se presentan, especialmente los de las familias que no tienen dónde vivir. Se había pensado llevar a estas familias a las casas que la CORVI está construyendo, pero esto no ha sido posible porque incluso estos edificios quedaron en mal estado por el sismo. (Manuel Tobar Wensio, Corresponsal.)

ACCION DE LAS AUTORIDADES

La Subdelegada Marta Guzmán, el Alcalde José D. Ovando, el Subdelegado, Julio Soto Pina, y el Alcalde, Alfonso Ortega, se efectuó en la tarde de ayer una reunión de las autoridades de la comuna de Conchalí para estudiar la manera de acudir cuanto antes en ayuda de los damnificados por el terremoto del domingo último en las comunas vecinas.

Después de un cambio de ideas se acordó constituir una Comisión que tendrá a cargo la dirección y ejecución de esta iniciativa, quedando integrada por el Comandante del Regimiento "Bun", coronel Miguel Caviedes; el Comandante de Carabineros, mayor Arturo Adriola; la dirigente de la Cruz Roja, Teresa Labaquer; el representante de los Pobladores, Feliciano Garrido; el Alcalde Ortega y el Subdelegado Soto Pina.

Esta ayuda se materializará por medio de una colecta comunal, la que se efectuará a las 15 horas de hoy. En forma especial la colecta abarcará a las industrias, las poblaciones y las farmacias de la comuna.

Existe el propósito de que Conchalí acuda en ayuda de comunas vecinas como Til-Til, cuyos pobladores han sufrido enormes perjuicios.

Conchalí acudirá en ayuda solidaria de comunas vecinas

CONCHALI.— Convocada por el Subdelegado, Julio Soto Pina, y el Alcalde, Alfonso Ortega, se efectuó en la tarde de ayer una reunión de las autoridades de la comuna de Conchalí para estudiar la manera de acudir cuanto antes en ayuda de los damnificados por el terremoto del domingo último en las comunas vecinas.

Después de un cambio de ideas se acordó constituir una Comisión que tendrá a cargo la dirección y ejecución de esta iniciativa, quedando integrada por el Comandante del Regimiento "Bun", coronel Miguel Caviedes; el Comandante de Carabineros, mayor Arturo Adriola; la dirigente de la Cruz Roja, Teresa Labaquer; el representante de los Pobladores, Feliciano Garrido; el Alcalde Ortega y el Subdelegado Soto Pina.

Esta ayuda se materializará por medio de una colecta comunal, la que se efectuará a las 15 horas de hoy. En forma especial la colecta abarcará a las industrias, las poblaciones y las farmacias de la comuna.

Existe el propósito de que Conchalí acuda en ayuda de comunas vecinas como Til-Til, cuyos pobladores han sufrido enormes perjuicios.

Intendente Saavedra y el diputado

Lorca constataron los daños de Til-Til

TIL-TIL.— El Intendente de Santiago, Sergio Saavedra, y el diputado Alfredo Lorca, llegaron ayer en visita a esta comuna para imponerse en el terreno mismo de los graves daños que ocasionó el sismo del domingo. Pudieron comprobar que, además de sufrir la falta de agua potable y energía eléctrica, no hay comunicación telefónica con Santiago y que el único teléfono público que existe, generalmente está malo.

La Subdelegada, Marta de Tapia, entregó al Intendente y al diputado Lorca una completa relación de los daños que afectaron a Til-Til.

El Cuerpo de Bomberos y personal de la Municipalidad trabajaron todo el día de ayer en demoliciones de las casas que quedaron en ruinas.

CASAS DE EMERGENCIA LEVANTA LA MUNICIPALIDAD EN VALPARAISO

VALPARAISO.— La Municipalidad de este puerto dispuso la construcción de casas de emergencia para albergar a los innumerables damnificados con el sismo, especialmente a los pobladores de las partes altas de los cerros, que fueron los más perjudicados. Los planos ya están siendo confeccionados por el arquitecto de la Municipalidad, René Adarós, el que los tendrá listos en breve, estimándose que las casas podrán ser ocupadas en 15 días más.

Estas viviendas serán construidas en grupos de 100, las que serán ubicadas en los diversos cerros.

El Alcalde Montedónico recibió ayer 10 mil escudos de manos del Gobierno, con cargo al 2 o/o para gastos en casos de calamidades públicas, y la Municipalidad dispuso invertir 300 mil escudos de sus fondos propios para la construcción de estas casas, en las que se calcula que se gastarán más de 500 mil escudos.

Para la construcción de las viviendas se cuenta con la ayuda de los estudiantes universitarios y del personal de la Marina y Ejército.

VALPARAISO.— La Municipalidad de este puerto dispuso la construcción de casas de emergencia para albergar a los innumerables damnificados con el sismo, especialmente a los pobladores de las partes altas de los cerros, que fueron los más perjudicados. Los planos ya están siendo confeccionados por el arquitecto de la Municipalidad, René Adarós, el que los tendrá listos en breve, estimándose que las casas podrán ser ocupadas en 15 días más.

Estas viviendas serán construidas en grupos de 100, las que serán ubicadas en los diversos cerros.

El Alcalde Montedónico recibió ayer 10 mil escudos de manos del Gobierno, con cargo al 2 o/o para gastos en casos de calamidades públicas, y la Municipalidad dispuso invertir 300 mil escudos de sus fondos propios para la construcción de estas casas, en las que se calcula que se gastarán más de 500 mil escudos.

Para la construcción de las viviendas se cuenta con la ayuda de los estudiantes universitarios y del personal de la Marina y Ejército.

GRAVES PERJUICIOS SUFRIO PLANTA DE ENAP DE CONCON

Deberá paralizar 20 días, creándose difícil situación en abastecimiento de combustibles

VALPARAISO.— Perjuicios de gran consideración sufrió con el sismo del domingo la Planta Refinadora de Petróleo de Concon, al extremo que paralizó su funcionamiento y deberá permanecer sin trabajar más o menos unos veinte días.

Los fuertes temblores de tierra produjeron derrumbes en los hornos y otros graves perjuicios en sus restantes instalaciones.

Esta paralización crea una difícil situación al abastecimiento de combustibles en el país, hecho que se está estudiando para buscar la solución más adecuada.

FARMACIAS DE TURNO VALPARAISO:

HOY
MEYER: Calle Cochran 285.
PRINCIPAL: Calle Condell 1374.
INGLES: Calle Pje. Quilota 20.
VIÑA DEL MAR:
HOY
INGLES: Calle Valparaíso 560.
RECRO: Calle Portales esq. Prat (Recro).
MAÑANA
VILCHES: Calle Valparaíso 1192.

LEYES: 4885 Y 5443 -- EMISION: 45 MIL BOLETOS EN VIGESIMOS

LA LOTERIA PAGARA LOS PREMIOS A LA PRESENTACION DEL BOLETO SEGUN ESTA LISTA OFICIAL HASTA 120 DIAS DESPUES DE VERIFICADO EL SORTEO. — No se oirá reclamo alguno por Substracción, Adulteración, Destrucción, pérdida de Bolelos O POR LOS ERRORES QUE APAREZCAN EN LAS PUBLICACIONES DE DIARIOS, REVISTAS O TRANSMISIONES DE RADIOS.

"DE PELICULA" FUE EL MATCH SANTOS-PEÑAROL

UNA NOTA DE RAUL HERNAN LEPPE

SAO PAULO. (Especial para LA NACION, por Raúl Hernán Leppé).—Hemos visto esta noche en Pacaembú uno de esos partidos que el hincha llama de película. A los diez minutos Santos le ganaba a Peñarol por tres goles a cero. Al término del primer tiempo el score era de 5x2, siempre en favor del cuadro de Pelé. Y al dar el juez arbitral el pitazo de fin de juego, la victoria del campeón uruguayo por cinco goles contra cuatro. Una lluvia de goles que reemplazó a la que cayó hasta poco antes que los equipos salieran a la cancha, con truenos y relámpagos. Un espectáculo fabuloso para nosotros que en Chile no tenemos tormentas de este tipo.

Se jugó entonces en cancha pesada, llena de pozos de agua. El campo de Pacaembú carece de drenaje y tiene un uso permanente en esta época, mucho más que Santa Laura, con la disputa del torneo interestadual tres veces por semana. En ese piso blando, movedizo, naufragó la defensa de Peñarol, sobre todo en el lapso aquel donde le hicieron los tres goles al hilo. Si parecía que sus hombres estaban como clavados, atornillados en el piso. Lentos, mucho más que la clásica lentitud de los jugadores uruguayos, se quedaban como postes mirando pasar hacia el arco a los forwards santistas. Era el desastre completo.

A los dos minutos de Pelé le mandó el primer gol. Centro largo y alto, el Rey entró solo y marcó. Los seis, con esos cancheros suyos de esa sensación en el campo, se volvieron embocanados y volvió a marcar. Después, al minuto de juego, el árbitro le dio un tiro libre, con un pateo de agua, le pasó un poco sobre la cabeza a uno de los santistas. Después a uno de los santistas le dio un tiro libre, con un pateo de agua, le pasó un poco sobre la cabeza a uno de los santistas. Después a uno de los santistas le dio un tiro libre, con un pateo de agua, le pasó un poco sobre la cabeza a uno de los santistas.

La quinta conquista santista conseguida por Coutinho, eso sí que producto de una espléndida maniobra en la que lo acompañó el Rey. Añoró mucho Santos en la segunda parte. Perdió velocidad e intención en el ataque al paso que Peñarol imponía al juego más lento, pero muy bien urdido y con mucha ambición de arco a través de Silva, Joya y especialmente Sasia. Fue este forward el que marcó el camino de la recuperación definitiva batiendo a Gilmair con un cabezazo de notable justeza. Y más tarde un remate suyo chocó con el poste, lo recogió Silva y logró el cuarto gol uruguayo que dejó a Peñarol a tiro de empate. Quizá lo pudo conseguir, aun cuando no se puede olvidar todo lo bueno que hizo Santos en la primera etapa. A juicio nuestro ganó urdido, apretado al final, pero bien. Merecedamente. A Peñarol le cupo protagonizar un rol de bravura como cuadro a los buenos equipos uruguayos. Miren Uds. que la cosa empezó como para terminar en desastre y al final se dio un 5-4 altamente emotivo que casi le entró el alma a la "torcida" que desde muy temprano estuvo festejando una victoria que se creía amplia rotunda y resultó estrecha. Es difícil, plena de suspense. Es decir, Peñarol cayó con todo honor, dando a entender que allá en Montevideo la cosa se distinguía, a no ser que Santos, y sobre todo Pelé, se desechó con una de esas perlas que a veces bien le conocen en Chile.

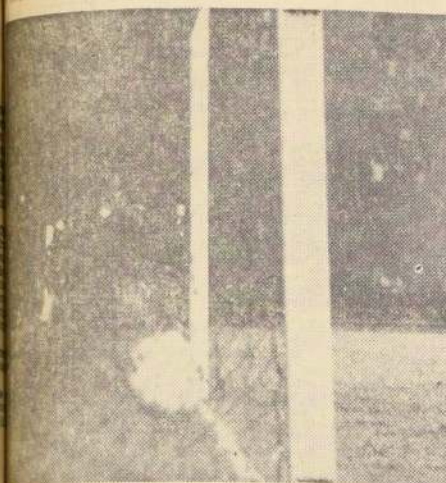

Y AQUÍ ESTA EL CUARTO.—Gran jugada de Dorval, dejando a los defensas uruguayos parados como postes.— (Foto enviada por Raúl Hernán Leppé).

FUTBOLISTAS DAN UN "ULTIMATUM" A LA ASOCIACION

Los representantes del Sindicato de Futbolistas Profesionales, Juan de la Cruz y Renato Sepúlveda, entregaron anoche la siguiente declaración que representa un "ultimatum" de dicha entidad a la Asociación Central de Fútbol.

El Directorio, la Asamblea de Delegados y la Asamblea de Jugadores del Sindicato de Futbolistas Profesionales, acordaron otorgar amplias garantías a las asambleas que suscriben, a fin de resolver el conflicto suscitado por cuestiones reglamentarias con la Asociación Central de Fútbol, a fin de lo cual y conscientes de la necesidad de tomar resoluciones rápidas a fin de fijar la posición del Sindicato frente a la opinión pública y de los jugadores del fútbol profesional, y considerando:

Que con ocasión de los acuerdos tomados por el Congreso de Presidentes de Clubes, el Sindicato que representamos se pronunció públicamente en desacuerdo con esas medidas, con excepción del régimen de primas por cancelación, ante lo cual el Sindicato se mostró partidario de su abolición. Los acuerdos fueron comunicados oportunamente a la Asociación Central de Fútbol por los señores:

Que con el objeto de facilitar un mejor entendimiento, se aceptó proponer el plazo prudencial establecido por el Sindicato en orden a obtener una respuesta frente a los requerimientos de los futbolistas profesionales, mediante la mediación del presidente de la Asociación Central de Fútbol, señor Antonio Laban N.

Que dicha mediación tuvo como único saldo, sólo medianamente aceptable, por su carácter transitorio, la suspensión por el presente año de la medida que impide a los jugadores mayores de 25 años su ingreso a la División de Ascenso.

Que el Sindicato ha solicitado oportunamente no innovar durante la presente temporada la reglamentación vigente en el año 1964, adecuando la nueva reglamentación que regirá a partir del año 1966 a los acuerdos tomados por el Sindicato.

Y, que frente a esta posición, la Asociación Central ha asumido una actitud intransigente, el Sindicato, por nuestro intermedio, resuelve:

1º—Fijar el día miércoles 31 del presente, a las 12 horas, como último plazo para que la Asociación Central de Fútbol conozca su última decisión frente al problema planteado.

2º—En caso que dicho organismo no modifique su criterio sobre el conflicto en cuestión, el Sindicato de Futbolistas Profesionales tomará las medidas que juzgue procedentes, imputando a la Asociación Central toda la responsabilidad de las consecuencias que de ellas se deriven.

Firmas: JUAN DE COSTA NORA S., asesor: RENATO SEPULVEDA, DA G., abogado.

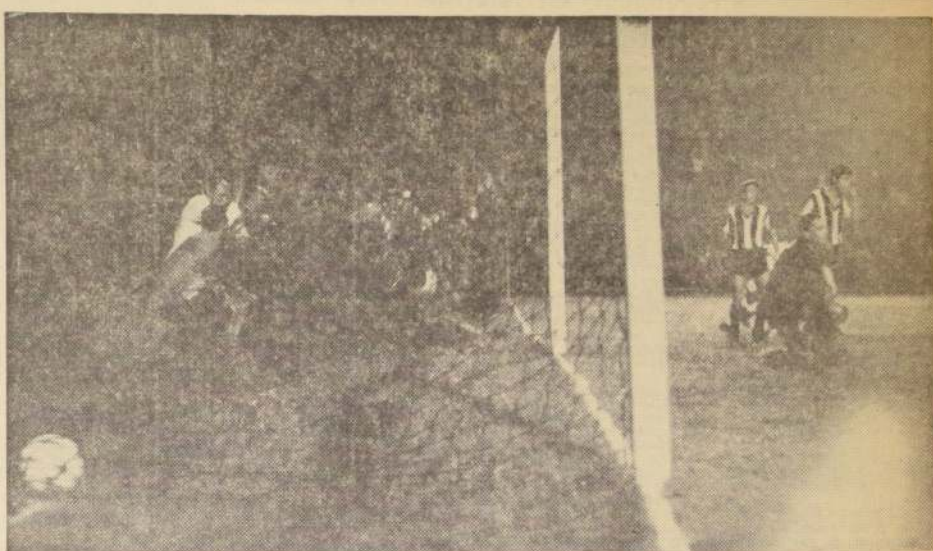

EL TERCER gol de Santos. Dorval se le fue a Gactano, se metió por el medio. La pelota dio un pique en falso y entró. En el primer tiempo el ataque santista fue imparable. (Foto enviada por Raúl Hernán Leppé).

FUTBOLERIAS

EO 14 MIL PAGO SANTIAGO POR ESQUIVEL, "6" DE TRASANDINO

Héctor Molina se va a Colombia.— Gangas está lesionado.— El ranca-guino Pozo transferido a Colchagua

Ayer solucionó Francisco Hormazábal, entrenador de Santiago Morning, su problema de medivoltaje para la competencia que se inicia el próximo sábado.

Luego de muchos "tiras y aflojas", los directivos autobuseros llegaron a un acuerdo con Trasandino de Los Andes y contrataron a Juan Carlos Esquivel, en la suma de \$ 14.000.—

Primitivamente las autoridades de la entidad andina solicitaban \$ 18.000.— por la transferencia; pero los personeros de Santiago Morning se pusieron firmes en los \$ 14.000.—, suma que fue, finalmente, aceptada.

por los dirigentes de Trasandino.

El nuevo "6" de los "bohémios" se incorporará hoy a los entrenamientos de su club.

1.000 PERSONAS VIERON JUGAR A TRASANDINO EL DOMINGO

El estado de ánimo no era de los mejores el domingo luego del mismo, y esto indujo a algunas equivocaciones.

Por ejemplo, es efectivo que Trasandino jugó en su estadio en la tarde del domingo, pero no contra Unión Calera, sino que enfrentó a un combinado de Río Colorado.

El cotejo, que se inició a las 19.30 horas, fue presenciado por un número no inferior a 1.000 espectadores.

DOS VALORES JOVENES A LOS ANDES

Por razones de índole económica, Trasandino no está en condiciones de contratar a algunas figuras de renombre en el fútbol profesional, y Raúl Pino, director técnico del cuadro, debe buscar jugadores que cuenten poco dinero a la institución.

Es así como podemos informar que desde la localidad de Cistenu, el entrenador llevó dos delanteros, netamente amateurs.

Se trata de Germán Zamora, que juega con el número 10 en su espalda, y Luis Reyes, que actúa como jugador de ataque.

Según la opinión del técnico, se trata de dos buenos valores, que aparte de sus virtudes de delanteros, tienen juventud. Zamora cuenta con 19 años, y Reyes con 21.

HECTOR MOLINA A COLOMBIA

Al parecer, el popular "Chiche" Molina no seguirá actuando en el fútbol chileno y emigrará en busca de otros horizontes.

Esto se desprende de una información proporcionada por el mismo delantero argentino, en el sentido de que no ha arreglado con ningún club de primera o segunda división, y está estudiando una ventajosa oferta que le hicieron desde Colombia.

Es muy posible que la partida de Molina se produzca en los primeros días del próximo mes.

ARQUERO PARAGUAYO ARREGLO CON S. MORNING

Y la partida de Héctor "Chiche" Molina, solucionó un problema que preocupaba a los dirigentes de Santiago Morning.

El anuncio de la partida del delantero argentino, significó la inmediata firma del guardavallas paraguayo Itala quedando entonces ocupadas las tres plazas extranjeras que le permite la nueva reglamentación a Santiago Morning con los jugadores paraguayos Itala, Rolón y Franco.

DOS BAJAS EN EL EQUIPO BOHEMIO

Por otro lado, Francisco Hormazábal comunicó que a raíz de los "amistosos" que a raíz de los lesionados en su equipo. Se trata del zaguero lateral Madariaga y el alero izquierdo Rolón, que presentan hematomas a consecuencia de golpes recibidos en el partido con Coquimbo Unido.

GANGAS LESIONADO

Mientras tanto, Luis Alamos, entrenador de Universidad de Chile, confidenció en rueda de amigos que su puntero Gangas, tiene un feo golpe en la pierna izquierda que lo tendrá marginado de las canchas por un lapso no inferior a diez días.

Esto crea un problema en la alineación del equipo campeón, ya que el titular del puesto Leonel Sánchez aún permanece con permiso y no está entrenando con el plantel.

EN NUEVA YORK 2 PELEAS POR EL TITULO MUNDIAL

NUEVA YORK, 29. — (UPI). — Mañana (hoy), se realizará en el Madison Square Garden, una reunión doble de boxeo profesional, en la que estarán en juego dos títulos mundiales y se espera, por parte de sus organizadores, una de las mayores recaudaciones de la historia de ese recinto deportivo.

El campeón de los livianos, Willie Pastrano, enfrentará al retador José Torres, mientras que el titular de los welters, Emile Griffith, deberá exponer su corona ante José Stabile. "Se espera para hoy una asistencia de 18.000 espectadores y una recaudación de 250.000 dólares", dijo el promotor Markson, director de boxeo del Garden.

DE DUELO EL PRESIDENTE DE COLO COLO

Ayer dejó de existir, en esta capital, don Vicente Herrera Ojeda, padre del presidente de Colo Colo, Guillermo Herrera.

La noticia produjo doloroso impacto en la institución popular y en diversos círculos de esta ciudad, a los cuales estaba vinculado el exintito.

Sus restos son velados en la Iglesia de la Graciosa Nacional y serán sepultados esta tarde a las 16 horas, partiendo el cortejo fúnebre desde el mencionado templo hacia el Cementerio General.

La sección deportes de LA NACION presenta al presidente colocolino su más sentido pésame por tan irreparable pérdida.

En las grandes construcciones de servicio público

planchas para techo
Pizarreño
lo que es eterno

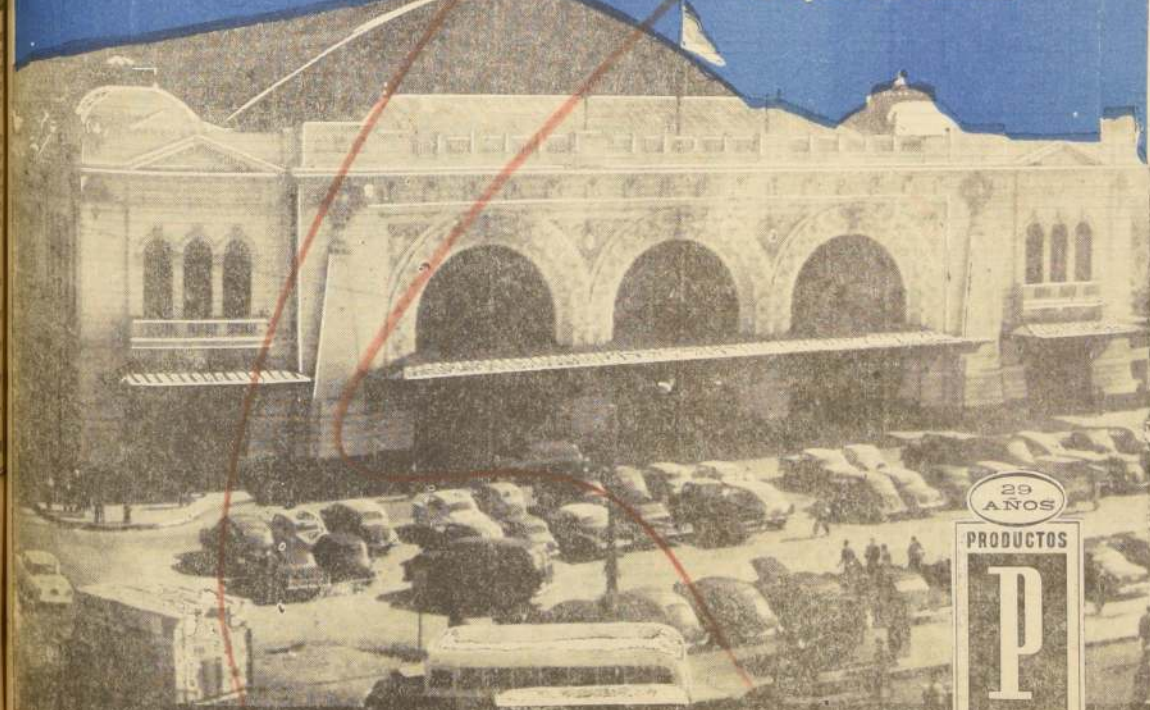

Oficinas: Amunátegui 178 - 7° piso. - Tel. 63252 - Casilla 567 - Santiago

Plantas: MAIPU y CONCEPCION

Distribuidores: Agencias Graham - Delano - Gildemeister S.A.C. - Saavedra Benard - San Hochtshild - Cooperativa Sodimac - S.A. Imexento

PILLA futbolística
Reg. Prop. Int. 16522
LA NACION Y LEGION EXTRANJERA

PARTIDO CLAVE

U.Espanola

O'Higgins

Sn Felipe

Rangers

U Calera

Wanderers

La Serena

UCatolica

Colo-Colo

S Morning

Ude Chile

Palestino

Coquimbo

Everton

Sn Luis

Green Cross

Altaliano

Magallanes

NOMBRE

DIRECCION

CARNET

CIUDAD



QUE GRANDE ES...

LEGION EXTRANJERA

YABOYENS, tres tipos, DORADA AZUL DE FILO EQUILIBRADO Y SUPER AZUL DE ACERO NICRONIZADO.

CLUB HIPICO

miércoles 31 de marzo de 1965

CARRERA — A las 12.35 horas — 4.000 metros — Steeple
Handicap.
1. J. N. N. 12.35
2. J. N. N. 12.35
3. J. N. N. 12.35
4. J. N. N. 12.35
5. J. N. N. 12.35
6. J. N. N. 12.35
7. J. N. N. 12.35
8. J. N. N. 12.35
9. J. N. N. 12.35
10. J. N. N. 12.35

CARRERA — A las 13 horas — 1.000 metros — Condición
1. J. N. N. 13.00
2. J. N. N. 13.00
3. J. N. N. 13.00
4. J. N. N. 13.00
5. J. N. N. 13.00
6. J. N. N. 13.00
7. J. N. N. 13.00
8. J. N. N. 13.00
9. J. N. N. 13.00
10. J. N. N. 13.00

CARRERA — A las 13.35 horas — 1.000 metros — Condición
1. J. N. N. 13.35
2. J. N. N. 13.35
3. J. N. N. 13.35
4. J. N. N. 13.35
5. J. N. N. 13.35
6. J. N. N. 13.35
7. J. N. N. 13.35
8. J. N. N. 13.35
9. J. N. N. 13.35
10. J. N. N. 13.35

CARRERA — A las 14.10 horas — 1.000 metros — 7a. serie
1. J. N. N. 14.10
2. J. N. N. 14.10
3. J. N. N. 14.10
4. J. N. N. 14.10
5. J. N. N. 14.10
6. J. N. N. 14.10
7. J. N. N. 14.10
8. J. N. N. 14.10
9. J. N. N. 14.10
10. J. N. N. 14.10

CARRERA — A las 14.45 horas — 1.000 metros — 8a. serie
1. J. N. N. 14.45
2. J. N. N. 14.45
3. J. N. N. 14.45
4. J. N. N. 14.45
5. J. N. N. 14.45
6. J. N. N. 14.45
7. J. N. N. 14.45
8. J. N. N. 14.45
9. J. N. N. 14.45
10. J. N. N. 14.45

CARRERA — A las 15.10 horas — 1.000 metros — 9a. serie
1. J. N. N. 15.10
2. J. N. N. 15.10
3. J. N. N. 15.10
4. J. N. N. 15.10
5. J. N. N. 15.10
6. J. N. N. 15.10
7. J. N. N. 15.10
8. J. N. N. 15.10
9. J. N. N. 15.10
10. J. N. N. 15.10

CARRERA — A las 15.35 horas — 1.000 metros — 10a. serie
1. J. N. N. 15.35
2. J. N. N. 15.35
3. J. N. N. 15.35
4. J. N. N. 15.35
5. J. N. N. 15.35
6. J. N. N. 15.35
7. J. N. N. 15.35
8. J. N. N. 15.35
9. J. N. N. 15.35
10. J. N. N. 15.35

CARRERA — A las 16.10 horas — 1.000 metros — 11a. serie
1. J. N. N. 16.10
2. J. N. N. 16.10
3. J. N. N. 16.10
4. J. N. N. 16.10
5. J. N. N. 16.10
6. J. N. N. 16.10
7. J. N. N. 16.10
8. J. N. N. 16.10
9. J. N. N. 16.10
10. J. N. N. 16.10

CARRERA — A las 16.35 horas — 1.000 metros — 12a. serie
1. J. N. N. 16.35
2. J. N. N. 16.35
3. J. N. N. 16.35
4. J. N. N. 16.35
5. J. N. N. 16.35
6. J. N. N. 16.35
7. J. N. N. 16.35
8. J. N. N. 16.35
9. J. N. N. 16.35
10. J. N. N. 16.35

CARRERA — A las 17.10 horas — 1.000 metros — 13a. serie
1. J. N. N. 17.10
2. J. N. N. 17.10
3. J. N. N. 17.10
4. J. N. N. 17.10
5. J. N. N. 17.10
6. J. N. N. 17.10
7. J. N. N. 17.10
8. J. N. N. 17.10
9. J. N. N. 17.10
10. J. N. N. 17.10

CARRERA — A las 17.35 horas — 1.000 metros — 14a. serie
1. J. N. N. 17.35
2. J. N. N. 17.35
3. J. N. N. 17.35
4. J. N. N. 17.35
5. J. N. N. 17.35
6. J. N. N. 17.35
7. J. N. N. 17.35
8. J. N. N. 17.35
9. J. N. N. 17.35
10. J. N. N. 17.35

CARRERA — A las 18.10 horas — 1.000 metros — 15a. serie
1. J. N. N. 18.10
2. J. N. N. 18.10
3. J. N. N. 18.10
4. J. N. N. 18.10
5. J. N. N. 18.10
6. J. N. N. 18.10
7. J. N. N. 18.10
8. J. N. N. 18.10
9. J. N. N. 18.10
10. J. N. N. 18.10

CARRERA — A las 18.35 horas — 1.000 metros — 16a. serie
1. J. N. N. 18.35
2. J. N. N. 18.35
3. J. N. N. 18.35
4. J. N. N. 18.35
5. J. N. N. 18.35
6. J. N. N. 18.35
7. J. N. N. 18.35
8. J. N. N. 18.35
9. J. N. N. 18.35
10. J. N. N. 18.35

CARRERA — A las 19.10 horas — 1.000 metros — 17a. serie
1. J. N. N. 19.10
2. J. N. N. 19.10
3. J. N. N. 19.10
4. J. N. N. 19.10
5. J. N. N. 19.10
6. J. N. N. 19.10
7. J. N. N. 19.10
8. J. N. N. 19.10
9. J. N. N. 19.10
10. J. N. N. 19.10



AUGUSTO SALAS, el preparador de Le Voleur, tiene confianza en el desempeño de su pupilo. EN EL GRABADO, junto a uno de nuestros reporteros y al Dr. Victor Goldsweig, que ejerce actualmente en Perú.

CHAMACO: 1.200 EN 1,15

Excelente apronte del pupilo de J. Suárez

HIPODROMO CHILE

Lista de Carreras

2.000 METROS

MILANES, E. Soto, en 2:14

último 500, en 36

1.400 METROS

CACHIVACHE, L. Aros, en 1:29

SAN GENARO, A. Salas, en 1:29

1.200 METROS

CANCERO, R. Madariaga, en 1:16

CHAMACO, O. Ojeda, en 1:15

MELIOTOMINA, E. González, en 1:15

NOVELLO, J. Amestelly, en 1:15

PAROLITO, O. Meneses, en 1:16

1.100 METROS

RAPA, V. Bravo, J. Eguen, en 1:17

RAQUÍ, R. Madariaga, en 1:19

EVER DANDY, N. Díaz, en 1:16

341 CAPRICHIO, N. González, en 1:16

1.000 METROS

RECHULO, M. Caru, en 1:17

IMOLESE, H. Basy, en 1:20

1.000 METROS

PAICAVI, E. González, y L. BERTADO, I. Sandoval, en 1:17

ACADEMISTA, R. Madariaga, en 1:19

CURIO, J. Martínez, en 1:15

EL RASILLO, B. García, en 1:17

1.100 METROS

AMR, L. Camus, y ALOR, J. Amestelly, en 1:17; ganó Amir, por dos cuerpos

TIO LEON, O. Oastillo, en 1:18

POLAR, J. Martínez, en 1:16

APOLINDO, J. Amestelly, en 1:17

ESQUEL, E. González, en 1:16

1.000 METROS

SILVESTRE, J. Amestelly, en 1:03

DECIMOTERCERA CARRERA — 1.500 metros — A las 18.30 ho

ras — 5a. serie. (Tercera válida de la segunda Apuesta Triple, Cierre a las 18.45 hrs.)

1. J. N. N. 18.30

2. J. N. N. 18.30

3. J. N. N. 18.30

4. J. N. N. 18.30

5. J. N. N. 18.30

6. J. N. N. 18.30

7. J. N. N. 18.30

8. J. N. N. 18.30

9. J. N. N. 18.30

10. J. N. N. 18.30

11. J. N. N. 18.30

12. J. N. N. 18.30

13. J. N. N. 18.30

14. J. N. N. 18.30

15. J. N. N. 18.30

16. J. N. N. 18.30

17. J. N. N. 18.30

18. J. N. N. 18.30

19. J. N. N. 18.30

20. J. N. N. 18.30

21. J. N. N. 18.30

22. J. N. N. 18.30

23. J. N. N. 18.30

24. J. N. N. 18.30

25. J. N. N. 18.30

26. J. N. N. 18.30

27. J. N. N. 18.30

28. J. N. N. 18.30

29. J. N. N. 18.30

30. J. N. N. 18.30

31. J. N. N. 18.30

32. J. N. N. 18.30

33. J. N. N. 18.30

34. J. N. N. 18.30

35. J. N. N. 18.30

36. J. N. N. 18.30

37. J. N. N. 18.30

38. J. N. N. 18.30

39. J. N. N. 18.30

40. J. N. N. 18.30

Inscripciones para el sábado 3 de abril en el H. Chile y domingo 4 en ambos hipódromos

HIPODROMO CHILE

SABADO 3 DE ABRIL DE 1965

GRAN PREMIO IN-TERNACIONAL DE CHILE — 2.000 metros — Clásico

Chorro 62 2.000

Talpa 61 2.000

Ultimo Ganchito 60 2.000

Capitullo 59 2.000

Quichero 58 2.000

Le Voleur 57 2.000

Manberia 56 2.000

Maporal 55 2.000

Pituitudino 54 2.000

Tagliamento 53 2.000

Tubio 52 2.000

Malhoa 51 2.000

Tumbal 50 2.000

1.000 METROS

PREMIOS CRIADORES

BRASILEÑOS — Carrera condicional — 2 años no ganadores — "A"

Alfaro 54 1.000

Arifoloso 53 1.000

Calcho 52 1.000

Cante Jondo 51 1.000

Cruso 50 1.000

Chaparro 49 1.000

Diablillo 48 1.000

Dragamirov 47 1.000

Emestito 46 1.000

John Ruma 45 1.000

Laliquillo 44 1.000

Luistano 43 1.000

Relira 42 1.000

Rel Lapold 41 1.000

Shimemaku 40 1.000

1.000 METROS

NOTA — El sorteo de la partida del Gran Premio será a las 11.30 horas

PREMIOS CRIADORES

CHILENOS — Carrera condicional — 2 años no ganadores — "A"

Alfaro 54 1.000

Arifoloso 53 1.000

Calcho 52 1.000

Cante Jondo 51 1.000

Cruso 50 1.000

Chaparro 49 1.000

Diablillo 48 1.000

Dragamirov 47 1.000

Emestito 46 1.000

John Ruma 45 1.000

Laliquillo 44 1.000

Luistano 43 1.000

Relira 42 1.000

Rel Lapold 41 1.000

Shimemaku 40 1.000

1.000 METROS

PREMIOS CRIADORES

CHILENOS — Carrera condicional — 2 años no ganadores — "A"

Alfaro 54 1.000

Arifoloso 53 1.000

Calcho 52 1.000

Cante Jondo 51 1.000

Cruso 50 1.000

Chaparro 49 1.000

Diablillo 48 1.000

Dragamirov 47 1.000

Emestito 46 1.000

John Ruma 45 1.000

Laliquillo 44 1.000

Luistano 43 1.000

Relira 42 1.000

Rel Lapold 41 1.000

Shimemaku 40 1.000

1.000 METROS

PREMIOS CRIADORES

CHILENOS — Carrera condicional — 2 años no ganadores — "A"

Alfaro 54 1.000

Arifoloso 53 1.000

Calcho 52 1.000

Cante Jondo 51 1.000

Cruso 50 1.000

Chaparro 49 1.000

Diablillo 48 1.000

Dragamirov 47 1.000

Emestito 46 1.000

John Ruma 45 1.000

Laliquillo 44 1.000

Luistano 43 1.000

Relira 42 1.000

Rel Lapold 41 1.000

Shimemaku 40 1.000

1.000 METROS

PREMIOS CRIADORES

CHILENOS — Carrera condicional — 2 años no ganadores — "A"

Sra. Magallanes 53 Minimax 53 Lola Sal 52

Waltari 52 Músculo 52 London Smog 52

Mercedes B. 52 Raspadura 52 Puerto Octay 52

Aucos 52 Premia: HIPODROMO MO DE LA RINCO. 52

Chan Chan 52 Premia: HIPODROMO MO DE LA RINCO. 52

Hammed 52 Premia: HIPODROMO MO DE LA RINCO. 52

Libertador 52 Premia: HIPODROMO MO DE LA RINCO. 52

Rias Fresca 52 Premia: HIPODROMO MO DE LA RINCO. 52

Laplace 52 Premia: HIPODROMO MO DE LA RINCO. 52

Pretty 52 Premia: HIPODROMO MO DE LA RINCO. 52

Santa 52 Premia: HIPODROMO MO DE LA RINCO. 52

Tarna 52 Premia: HIPODROMO MO DE LA RINCO. 52

Veo Godo 52 Premia: HIPODROMO MO DE LA RINCO. 52

Premia: HIPODROMO MO DE LA RINCO. 52

Premia: HIPODROMO MO DE LA RINCO. 52

Premia: HIPODROMO MO DE LA RINCO. 52

Premia: HIPODROMO MO DE LA RINCO. 52

Premia: HIPODROMO MO DE LA RINCO. 52

Premia: HIPODROMO MO DE LA RINCO. 52

LAS MEJORES OFERTAS PARA UD. Y FAMILIA

HOY DIA
MARTES
DIA DE USAR
DOLLY PEN

AUTOMOVILISMO

Aprenda a manejar
Mecánica de automóviles y camiones



PRECIOS BAJOS
FACILIDADES
INSTITUTO SAN MIGUEL
Escuela de Choferes y Mecánica
SAN NICOLAS 1209
a 80 metros de Gran Avenida — Varadero 11

CASA LEPE
"RUEBER KING"

ANUNCIA A SU CLIENTELA QUE HA RECIBIDO DE RECIENTE IMPORTACION: SOPORTES DE MOTOR PARA LINEAS EUROPEAS Y AMERICANAS; CORRIENTES VENTILADOR; MANGUERAS FLEXIBLES; PEDALES ACELERADOR; COMAS DE FRENOS; SERVO FRENOS Y EL MAS AMPLIO Y COMPLETO SURTIDO EN BUJES, INTERRUIDORES, PISOS, AMORTIGUADORES, TOPES, ETC.

ALAMEDA 2283



BARDAHL

Tiene el producto que Ud. necesita para agregar al aceite, bencina y transmisión, diferencial, caja de cambios, Diesel, motores nuevos, motores gastados, etc. La línea de aditivos Bardahl es usada por 50.000.000 de automovilistas en 70 países del mundo. Representantes exclusivos para Chile: Importadora Leon Kaplan, S. A. C. — Arturo Prat 179. — Y exíjalo en todo el país en los buenos negocios del ramo

Art. para el Hogar

ALFA



ORDINA
ALAMEDA 2281

ATENCION COLEGALES
Bañeros 1 plaza \$ 6,50
Fondas 1 plaza 1,80
Colchas 1 plaza 12,50
Erazadas 1 plaza 10,00
Colchones 1 plaza 30,00

LA CASA IDEAL DE LOS NOVIOS
San Diego N° 1000

CLINICA BOSTON
SERVICIO MEDICO DOMICILIARIO DE URGENCIA
Atención permanente día y noche
ALAMEDA 1616 - FONO 81921

BUSES VIA SUR

San Fernando - Curicó - Talca - San Javier - Constitución - Linares - Parral - Cauquenes - Panguel - San Carlos - Chillán - Concepción - Talcahuano - Los Angeles - Mulhán - Anill - Collipulli - Victoria - Temuco - Valdivia - Osorno - Puerto Varas - Puerto Montt

INFORMACIONES: TELEFONO 68625
SAN DIEGO — PLAZA ALMAGRO
ENCARGOS — GIROS Y RETIROS
AVENIDA BULNES 144/150
Teléfonos N.º 67210 y 62676

OPTICA
VER BIEN
Y
VERSE BIEN
OPTICA LUZ
A. PRAT
146
ANTEOJOS SE INDIAN POR EL SOL

CASAS-VENTAS

CASITAS INSTALADAS



YANEZ HNOS LTDA
10 DE JULIO 1207
DE 9-1-4-8 PM

RAMONA

BUENOS DIAS, SEÑOR



¿HA PERDIDO ALGO EN EL TREN?



POR LINDO PALACIO

NO, SEÑOR...



¡VENGO A DENUNCIAR QUE HE PERDIDO EL TREN!



DE TODO Y... PARA TODOS

PARA LOS RECIEN CASADOS (hombres) en la luna de miel

—Si se casa usted algún día —me aconsejó un hombre de mucho sentido común—, arrégleselas para que la luna de miel no dure más de una semana y haga que sea muy agitada. No dé tiempo a que ella lo juzgue hasta que se haya acostumbrado a usted. Déle un gran equipaje que atender, y hágala correr a alcanzar los trenes. La luna de miel es el microscopio matrimonial. Desenfóquelo;

confúndalo con muchas cosas. Empáñelo con otros intereses. No se quede quieto para que lo examinen. Recuerde, además, que en medio de la actividad es donde el hombre parece mejor y la mujer peor. Agítela, querido amigo, sea su mujer la que fuere.

Estos consejos están dados por el escritor Jerome K. Jerome, y después de haber hecho una estadística en los que la siguieron, fue que se decidió a publicarlos, dado su resultado positivo.

CONSTRUCCION

FERRO
C.A.P. IMPORTADOR
PERFILES, CERNERIAS Y PLANCHAS

FERROGLASS LTDA
SANTA ROSA 2265 - FONO 52382

SANITARIOS

CON FACILIDADES
SALAS DE AÑO
COMPLETAS Y PUEBLOS
SUELTAS EN ESTABLECIMIENTOS

MAIPO
SAN DIEGO 2385 - FONO 34661

PLANCHAS GALVANIZADAS

CINCADAS
A los precios más bajos
2,00 m. x 0,85 m.
1,25 m. x 0,85 m.
1,50 m. x 0,85 m.
1,75 m. x 0,85 m.
2,00 m. x 0,85 m.
2,50 m. x 0,85 m.
3,00 m. x 0,85 m.
3,50 m. x 0,85 m.

Canal Standard
Canal Americana
Canal Corlino
Canal en V
Bajadas Caballero Canales

CREDITOS
a personas responsables

Ferrobone
CONDOR 1268

Radio-Televisión

Casa de RADIOS
ROMELIO RUBIO CASTRO

RADIOS TOCADISCOS ARTEFACTOS ELECTRICOS EN GENERAL

TUBOS Y REPUESTOS PARA RADIOS

SAN DIEGO 291
TELEFONO 85656

Ahora LONG PLAY E°12

ORDINA
ALAMEDA 2281

TELEVISORES SANYO
ENTREGA INMEDIATA

RADIOS REFRIGERADORES ENCERADORAS 14 CUOTAS SIN PIE

CASA IVANOVIC
SAN ANTONIO 282

Lo que su hijo ocupó en el conocimiento y en el saber, proporciónesele a un niño del Hogar de Cristo. El libro, el cuaderno, la lapicera, envíelos a Alfonso Ovalle 1478.

EN VALPARAISO

Servicio Oficial

RENAULT

DEFORMES 2902
Teléfono 7102
Feo. González L.
Valparaíso

CONCESIONARIO Autorizado

FIAT

E. GAMBARO C.
Traslaviña 10
Teléfono N° 81508
Viña del Mar

SERVICIO Autorizado
Impuestos Legítimos

NSU

MORRIS 577
Teléfono 56807
O. MUÑOZ V.
Valparaíso

VOLVO

Valparaíso
P. Monti 2157
Teléfono N° 3272
Viña del Mar

3 Norte 449
Teléfono 882439
R. CHAMY Y CIA.



SIN PALABRAS

VARIOS

CASA DE LA OLLA A PRESION

REPUESTOS Y REPARACIONES PARA TODA OLLA NACIONAL O IMPORTADA.
TENDERINI 77
Fono 392494 (No tiene sucursal)
Recuerde: Su olla en buen estado le ahorra tiempo y dinero

CARPAS para Vendimia
ENTREGA RAPIDA

CUALQUIER TAMAÑO

MANUFACTURAS DE ARTICULOS DE LANA
LOMAS
Cruz de Julio Bay 845 - Fono 34485/36074

Ahora PARRILLADAS EN MERVILLES

COMEDORES DORMITORIOS - LIVING

20% AL FABRICANTE
MENDOS FACILIDADES
EXPOSICION Y VENTAS MONITAS 309

FABRICA CARNOT 785 FONO 569.724
Por Santa Rosa altura 2700

J E F E (A) NECESITO

TALLER DE SOSTENES Y FAJAS

Indispensable sepa desarrollar modelos iniciativa propia.
SUELDO SEGUN CAPACIDAD

Santo Domingo 1216 — (Tardes)

LIBROS

LIBRERIA Siempre
EL MEJOR SURTIDO EN TEXTOS DE ESTUDIOS NACIONALES E IMPORTADOS
Visitenos!
MORANDU 243 - Fono 68521

TEXTOS ESCOLARES Y
Siempre novedades Chilenas y extranjeras en
LIBRERIA CULTURA
HUEFANOS 1179
Entre Morandé y Bandera

MODAS

MODAS Zany
TRAJES PARA NOVIAS
VESTIDOS PARA MADRINAS Y FIESTAS
Av. Matta 1151
Fono 85180

DELANTALES
PARA TODOS LOS COLEGIOS DEL PAIS

DELANTALES "LALA"
Son famosos por su confección fina. Siempre modelos nuevos.
Sección de Medida
Alameda 566
Fono 35389

ACADEMIA PARTICULAR DE CORTE Y CONFECCION "DINKA PAVLOV"
GENERAL JOFRE N° 77
(entre Viña Mackenna y San Camilo)

El 29 de marzo inicia CURSOS DE MODA DE ALTA COSTURA, modista, costurera, sport, moda infantil, tenceria, camiseria. Se recibe toda clase de hechuras finas.

ahora en San Diego EL NUEVO SUPERMERCADO DEL CALZADO

CALZADO COLEGIAL Cómpralo directamente en Fábricas obteniendo GRAN ECONOMIA
Arturo Prat 1068

ahora en San Diego EL NUEVO SUPERMERCADO DEL CALZADO

CALZADO COLEGIAL Cómpralo directamente en Fábricas obteniendo GRAN ECONOMIA
Arturo Prat 1068

CALZADO COLEGIAL Cómpralo directamente en Fábricas obteniendo GRAN ECONOMIA
Arturo Prat 1068

CALZADO COLEGIAL Cómpralo directamente en Fábricas obteniendo GRAN ECONOMIA
Arturo Prat 1068

CALZADO COLEGIAL Cómpralo directamente en Fábricas obteniendo GRAN ECONOMIA
Arturo Prat 1068

CALZADO COLEGIAL Cómpralo directamente en Fábricas obteniendo GRAN ECONOMIA
Arturo Prat 1068

CALZADO COLEGIAL Cómpralo directamente en Fábricas obteniendo GRAN ECONOMIA
Arturo Prat 1068

CALZADO COLEGIAL Cómpralo directamente en Fábricas obteniendo GRAN ECONOMIA
Arturo Prat 1068

CALZADO COLEGIAL Cómpralo directamente en Fábricas obteniendo GRAN ECONOMIA
Arturo Prat 1068

CALZADO COLEGIAL Cómpralo directamente en Fábricas obteniendo GRAN ECONOMIA
Arturo Prat 1068

CALZADO COLEGIAL Cómpralo directamente en Fábricas obteniendo GRAN ECONOMIA
Arturo Prat 1068

CALZADO COLEGIAL Cómpralo directamente en Fábricas obteniendo GRAN ECONOMIA
Arturo Prat 1068

CALZADO COLEGIAL Cómpralo directamente en Fábricas obteniendo GRAN ECONOMIA
Arturo Prat 1068

CALZADO COLEGIAL Cómpralo directamente en Fábricas obteniendo GRAN ECONOMIA
Arturo Prat 1068

CALZADO COLEGIAL Cómpralo directamente en Fábricas obteniendo GRAN ECONOMIA
Arturo Prat 1068

"PROBAREMOS SUERTE CON OTRO JINETE"

Jorge Inda explica el cambio de monta de Maporal

La pregunta se la hacen los lectores de la hazaña. La NACIÓN se la hizo a Jorge Inda, desmontó a Sergio Vera de Maporal... Y Jorge Inda fue claro. No le hizo un "dribbling" a la respuesta...

—¿Su duero quieren probar con un jinete más enérgico? Mas grande. De mayor dominio. No están acostumbrados con Sergio Vera, pe-

—¿Es una usted que Maporal habría ganado con otro jinete el premio "Juan Antonio Ríos"?...

—A mi pupilo no se le podía pedir más. No se de- Se olvidan que solo en eno- es decir hace dos meses, estuvo muy enfermo...

—Maporal, gana a Yumbel en la Palma?

—Sería problema para mi pupilo. Yumbel es un gran valor en esa cancha...

—¿Contento con el estado actual del hijo de Calificado?

—Y más no se puede pedir. El potrillo está bien, pero su estado no es el mismo de El Ensayo. Se siente en buen estado. Coteja en forma satisfactoria, pero no es lo mismo trabajar que correr...

—¿Alguna solución a la mano?

—Darle tiempo. Nada más...

—¿El Maporal del Hipódromo Chile es "diferente" al Maporal del Club Hípico?

—Totalmente distinto. En el Club Hípico —si se me permite la expresión— Maporal es "una oveja". En el Hipódromo Chile "es otro". Alterado. Nervioso. Intránquilo...

—Sergio Vera cumplió las instrucciones que se le dieron en la última presentación de Maporal?

—Esa es la palabra: cumplió. Pero ya le dije los motivos del cambio por En riques Araya. Se quiere para mi pupilo un jinete más enérgico. De mayor dominio. De más peso y estatura. Y se quiere, también, probar suerte...

—¿Por qué motivo Maporal trabajó el sábado?

—Para "aliviarlo" un poco. No es otro el motivo. Jorge Inda espera tranquilo y confiado el compromiso del sábado. Es un hombre de mucha experiencia, sobriedad en este tipo de batallas.



LE VOLEUR, el caballo peruano que prepara Augusto Salas, impresionó favorablemente en el Hipódromo Chile por su físico y su temperamento. Hizo un galope y en la tarde anduvo a la marcha.

LLEGARON J. GUAJARDO, R. CARDENAS Y L. PALMA

También arribó el señor Augusto Maggiolo, propietario de Le Voleur

Llegó ayer a Santiago, por vía aérea, el propietario del Stud "Barlovento", dueño de Le Voleur, señor Augusto Maggiolo, junto al jinete Jorge Guajardo, que tendrá la conducción de este ejemplar en el próximo Premio Internacional.

También llegaron el preparador Luis Palma, líder de la estadística de trainers del Perú, y el jinete Ricardo Cardenas, responsables de Chorro, el otro ejemplar peruano que actuará en Santiago.

13 RIVALES EN EL "INTERNACIONAL"

Diez chilenos y 3 extranjeros en la magna competencia del sábado próximo.

Serán trece los rivales del Gran Premio Internacional que el próximo sábado se disputará en 2.600 metros y con un primer premio de \$80.000.

Hubo algunas novedades de último momento: se inscribió Tubib, que será montado por Carlos Sepúlveda y Último Gaucho correrá también con la monta de su preparador Luis Espinoza.

Estos serán los rivales:

Nº	CABALLO	País	Posibles Jinetes	Peso	Preparador
1	CHARRRO	Perú	R. Cardenas	62 kilos	L. Palma
2	TATAO	Chile	S. Vera	61 kilos	J. B. Argagnon
3	ULTIMO GAUCHO	Chile	L. Espinoza	61 kilos	L. Espinoza
4	CAPOTILLO	Chile	R. Madariaga	56 kilos	A. Breque E.
5	GAUCHESCO	Chile	J. Martinez	56 kilos	J. Castro R.
6	LE VOLEUR	Perú	J. Guajardo	56 kilos	A. Salas
7	MACHERIO	Chile	C. Pezoa	56 kilos	R. Allen
8	MAPORAL	Chile	E. Araya	56 kilos	J. Inda
9	PILLANLELBUN	Chile	C. Astorga	56 kilos	A. Breque E.
10	TAGLIAMENTO	Argentina	C. Abril	56 kilos	C. E. Mucklow
11	TUBIB	Chile	C. Sepúlveda	56 kilos	A. Petit
12	YUMBEL	Chile	F. Toro	56 kilos	E. Cáceres
13	MALHOA	Chile	Héctor Pilar	53 kilos	A. Breque E.

Capotillo hizo el mejor cotejo

Capotillo, Gauchesco y Tubib trabajaron para el Gran Premio Internacional que el próximo sábado se disputará en el Hipódromo Chile. Gauchesco y Tubib trabajaron juntos. Al primero le montó Juan Martínez y al segundo Carlos Sepúlveda. Lo hicieron en la distancia de 2.434 metros, en el tiempo de 2 minutos 45 segundos 3 quintos, con los siguientes parciales: primeros 800 quintos, en 13" 4/5. Ganó Tubib por 3/4 de último.

Cerca de las 10 horas llegó Capotillo del Club Hípico. Montado por Ricardo Madariaga, pasó 2.000 metros en 2 minutos 11 segundos. En la última vuelta (1.634 metros) fue acompañado de una hora. Su preparador Augusto Salas adelantó a una hora. Capotillo se halla en buen estado. La NACIÓN que no ha extrañado ni el ambiente ni la comida y que espera que responda en la carrera a sus cojuegos previos.

Chorro también salió a conocer la pista y anduvo a la marcha.

Tagliamento anduvo a la marcha y el preparador de E. Mucklow y el jinete Celestino Abril manifestaron que está en óptimas condiciones y que posiblemente trabajará el jueves.

CONSEJO DE DEFENSA DEL ESTADO — DEPTO. DE COBRANZA JUDICIAL DE IMPUESTOS — ABOGACIA PROVINCIAL DE SANTIAGO

REMATE DE PROPIEDADES DE LAS BARRANCAS

Por Resolución del 2º Juzgado Civil de Mayor Cuantía de Santiago, en Expediente N.º 65.303, por contribuciones atrasadas, caratulado "Fisco con Deudores Morosos", de Las Barrancas, se ha ordenado el remate de las propiedades que se indica a continuación, para el día 22 de abril de 1965, a las 15.30 horas, en la oficina de dicho Tribunal.

ROL	DEUDOR	UBICACION	AVAUO	ROL	DEUDOR	UBICACION	AVAUO	ROL	DEUDOR	UBICACION	AVAUO	ROL	DEUDOR	UBICACION	AVAUO
102-9	Santibáñez Acevedo, Tomás; Av. Portales 5930		304	1725-14	Cohen Cohen, Abraham; Las Acacias, sitio 297		208	2037-12	Machuca de Sánchez, María; Los Canelos 949		3.785	2575-10	Edwards Linarez, Patricio; Bravo Luco, sitio 12		100
103-1	Osorio Saavedra, Segundo; Av. Portales 5419		554	1725-15	Cohen Cohen, Abraham; Las Acacias, sitio 298		202	2037-41	Cohen Cohen, Abraham; Los Juncos 1110		273	2575-27	Edwards Linarez, Patricio; Bravo Luco s/n		103
103-24	Gutiérrez Vargas, Augusto; Lautaro 666		1.770	1725-16	Cohen Cohen, Abraham; Las Acacias s/n		1.866	2040-6	Cohen Cohen, Abraham; Las Torres, sitio 4095		286	2575-21	Riveras Salas, Raúl; San Patricio 8454		75
103-25	Zanudio de Perterren; Sita, Zenobia s/n		570	1725-29	Cohen Cohen, Abraham; Los Arcos 892		627	2040-7	Cohen Cohen, Abraham; Las Torres 4084		189	2577-12	Edwards Linarez, Patricio; Carmen, sitio 15		78
103-26	Gómez Aguilera, Filomena; Necochea 630		406	1726-18	Cerda Cerda, Emilio; Las Acacias, sitio 279		208	2040-10	Cohen Cohen, Abraham; Las Torres 4081		234	2577-13	Quereda Pardo, Georgina; Carmen, sitio 14		69
103-27	Droguett Campos, Juan; Sorrento 665		528	1726-24	Cohen Cohen, Abraham; La Plaza, sitio 273		189	2040-26	Cohen Cohen, Abraham; Las Encinas, sitio 2464		240	2579-7	Pais Ruse, Manuel; Patricio Edwards II		180
103-28	Góngora Marambaio, Arturo; Landil 723		386	1726-25	Cohen Cohen, Abraham; Las Margaritas 245		211	2042-1	Cohen Cohen, Abraham; Los Alamos 6585		386	2579-13	Acevedo Alvarado, Hernán; Bravo Luco, sitio 15		107
103-29	Núñez Nuñez, Juan; Sita, Zenobia 5555		140	1727-34	Cohen Cohen, Abraham; Las Clarines, sitio 240		233	2043-30	Cohen Cohen, Abraham; Los Copihues 4192		189	2579-13	Mercedes Ríos, Oscar; Bravo Luco, sitio 2		85
103-30	Gutiérrez Briceño, Ernesto; Casilda 737		283	1727-39	Cohen Cohen, Abraham; Las Clarines, sitio 240		207	2043-30	Cohen Cohen, Abraham; Neptuno 562		179	2587-11	Mercedes Ríos, Oscar; Bravo Luco, sitio 4		62
103-31	Zamudio de Petersen, Zambudio; Sita, Zenobia s/n		1.021	1728-26	Cohen Cohen, Abraham; Las Lillas, sitio 210		233	2043-30	Cohen Cohen, Abraham; Los Aromos 611		188	2587-12	Mercedes Ríos, Oscar; Bravo Luco, sitio 5		46
103-32	Rivera Contreras, Anselmo; Sita, Zenobia s/n		1.977	1728-26	Cohen Cohen, Abraham; Las Lillas, sitio 209		207	2043-30	Cohen Cohen, Abraham; Las Lillas, sitio 209		207	2588-6	Venegas Vázquez, Juan; San Antonio, sitio 7		118
103-33	Barrera Barrera, Luis; Av. Portales 8891		475	1728-38	Cohen Cohen, Abraham; Las Clarines, sitio 197		233	2043-30	Cohen Cohen, Abraham; Las Lillas, sitio 209		207	2591-7	Ureta Stulzen, Gustavo; San Antonio 1484		86
103-34	Marcel Molina, Manuel; Catedral 5938		1.134	1728-40	Cohen Cohen, Abraham; Los Clarines 433		233	2043-30	Cohen Cohen, Abraham; Las Lillas, sitio 209		207	2592-7	Espejo Abad, Eduardo; San Antonio, sitio 7		63
103-35	Riquelme Oyace, Celerino; Catedral 5971		183	1728-40	Cohen Cohen, Abraham; Los Clarines 433		233	2043-30	Cohen Cohen, Abraham; Las Lillas, sitio 209		207	2593-11	Correa Fariñas, Gustavo; San Daniel, sitio 7		36
103-36	Valdes Méndez, Luzmila; Catedral 5974		2.062	1729-28	Cohen Cohen, Abraham; Los Juncos 894		633	2043-30	Cohen Cohen, Abraham; Las Lillas, sitio 209		207	2593-12	Correa Fariñas, Gustavo; San Daniel, sitio 7		36
103-37	Mayano Leiva, Jorge; San Pablo 5240		3.340	1729-28	Cohen Cohen, Abraham; Los Juncos 894		633	2043-30	Cohen Cohen, Abraham; Las Lillas, sitio 209		207	2593-13	Ganga Jara, Raúl; San Daniel 9546		85
103-38	Acevedo del Villar, Edil; Osorio 5419		3.122	1736-1	Cohen Cohen, Abraham; Los Juncos, sitio 904		224	2043-30	Cohen Cohen, Abraham; Las Violetas 1003		317	2595-18	Zamudio, Manuel; Av. La Estrella s/n		146
103-39	Quereda Vergara, Alvaro; San Pablo 5410		3.122	1736-1	Cohen Cohen, Abraham; Los Juncos, sitio 904		224	2043-30	Cohen Cohen, Abraham; Las Violetas, sitio 1293		167	2595-39	Kenricksen, Carlos; Cam. Lo Prado		110
103-40	Amys Espinoza, Juan Sue; San Pablo 6092		719	1736-3	Cohen Cohen, Abraham; Los Juncos, sitio 904		224	2043-30	Cohen Cohen, Abraham; Los Copihues 6773		157	2595-42	Alfaro, Cosme; Cam. Lo Prado		107
103-41	González Salazar, Fdo.; San Pablo 6092		3.227	1736-3	Cohen Cohen, Abraham; Los Juncos, sitio 904		224	2043-30	Cohen Cohen, Abraham; Los Copihues 6773		157	2595-44	Alvarado, Efraín; Cam. Lo Prado		128
103-42	González Salazar, Fdo.; San Pablo 6092		3.227	1736-10	Cohen Cohen, Abraham; Los Canelos, sitio 882		241	2043-30	Cohen Cohen, Abraham; Los Arrayanes 1311		173	2595-44	Alvarado, Efraín; Cam. Lo Prado		128
103-43	Idini Cañas Rizzieri; San Pablo s/n		3.340	1736-10	Cohen Cohen, Abraham; Los Canelos, sitio 882		241	2043-30	Cohen Cohen, Abraham; Las Torres, sitio 4051		620	2601-1	Huneuseo G. H.; Eugenio; Cam. Lo Prado 12.999		1.36
103-44	Idini Cañas Rizzieri; San Pablo s/n		3.340	1736-17	Cohen Cohen, Abraham; Los Canelos, sitio 889		241	2043-30	Cohen Cohen, Abraham; Las Torres, sitio 4051		620	2601-2	Jara Torres, Mamerto; Cam. Lo Prado		1.36
103-45	Idini Cañas Rizzieri; San Ricardo sitio 326		220	1736-26	Cohen Cohen, Abraham; Los Juncos 894		633	2043-30	Cohen Cohen, Abraham; Los Copihues 6843		1.247	2606-1	Aguila Pinto, Alejandro; Membrillar s/n		1.36
103-46	Idini Cañas Rizzieri; Av. Las Cañas, sitio 326		220	1736-28	Cohen Cohen, Abraham; Los Juncos, sitio 894		633	2043-30	Cohen Cohen, Abraham; Los Copihues 6843		1.247	2606-2	Jara Torres, Mamerto; Cam. Lo Prado		1.36
103-47	Idini Cañas Rizzieri; San Pablo, sitio 343		263	1736-28	Cohen Cohen, Abraham; Los Juncos, sitio 894		633	2043-30	Cohen Cohen, Abraham; Los Copihues 6843		1.247	2606-3	Mellado Riquelme, Walter; San Antonio 1349		7.24
103-48	Idini Cañas Rizzieri; San Pablo, sitio 343		263	1736-28	Cohen Cohen, Abraham; Los Juncos, sitio 894		633	2043-30	Cohen Cohen, Abraham; Los Copihues 6843		1.247	2606-4	Mellado Riquelme, Walter; San Antonio 1349		7.24
103-49	Idini Cañas Rizzieri; San Pablo, sitio 343		263	1736-28	Cohen Cohen, Abraham; Los Juncos, sitio 894		633	2043-30	Cohen Cohen, Abraham; Los Copihues 6843		1.247	2606-5	Mellado Riquelme, Walter; San Antonio 1349		7.24
103-50	Idini Cañas Rizzieri; San Pablo, sitio 343		263	1736-28	Cohen Cohen, Abraham; Los Juncos, sitio 894		633	2043-30	Cohen Cohen, Abraham; Los Copihues 6843		1.247	2606-6	Mellado Riquelme, Walter; San Antonio 1349		7.24
103-51	Idini Cañas Rizzieri; San Pablo, sitio 343		263	1736-28	Cohen Cohen, Abraham; Los Juncos, sitio 894		633	2043-30	Cohen Cohen, Abraham; Los Copihues 6843		1.247	2606-7	Mellado Riquelme, Walter; San Antonio 1349		7.24
103-52	Idini Cañas Rizzieri; San Pablo, sitio 343		263	1736-28	Cohen Cohen, Abraham; Los Juncos, sitio 894		633	2043-30	Cohen Cohen, Abraham; Los Copihues 6843		1.247	2606-8	Mellado Riquelme, Walter; San Antonio 1349		7.24
103-53	Idini Cañas Rizzieri; San Pablo, sitio 343		263	1736-28	Cohen Cohen, Abraham; Los Juncos, sitio 894		633	2043-30	Cohen Cohen, Abraham; Los Copihues 6843		1.247	2606-9	Mellado Riquelme, Walter; San Antonio 1349		7.24
103-54	Idini Cañas Rizzieri; San Pablo, sitio 343		263	1736-28	Cohen Cohen, Abraham; Los Juncos, sitio 894		633	2043-30	Cohen Cohen, Abraham; Los Copihues 6843		1.247	2606-10	Mellado Riquelme, Walter; San Antonio 1349		7.24
103-55	Idini Cañas Rizzieri; San Pablo, sitio 343		263	1736-28	Cohen Cohen, Abraham; Los Juncos, sitio 894		633	2043-30	Cohen Cohen, Abraham; Los Copihues 6843		1.247	2606-11	Mellado Riquelme, Walter; San Antonio 1349		7.24
103-56	Idini Cañas Rizzieri; San Pablo, sitio 343		263	1736-28	Cohen Cohen, Abraham; Los Juncos, sitio 894		633	2043-30	Cohen Cohen, Abraham; Los Copihues 6843		1.247	2606-12	Mellado Riquelme, Walter; San Antonio 1349		7.24
103-57	Idini Cañas Rizzieri; San Pablo, sitio 343		263	1736-28	Cohen Cohen, Abraham; Los Juncos, sitio 894		633	2043-30	Cohen Cohen, Abraham; Los Copihues 6843		1.247	2606-13	Mellado Riquelme, Walter; San Antonio 1349		7.24
103-58	Idini Cañas Rizzieri; San Pablo, sitio 343		263	1736-28	Cohen Cohen, Abraham; Los Juncos, sitio 894		633	2043-30	Cohen Cohen, Abraham; Los Copihues 6843		1.247	2606-14	Mellado Riquelme, Walter; San Antonio 1349		7.24
103-59	Idini Cañas Rizzieri; San Pablo, sitio 343		263	1736-28	Cohen Cohen, Abraham; Los Juncos, sitio 894		633	2043-30	Cohen Cohen, Abraham; Los Copihues 6843		1.247	2606-15	Mellado Riquelme, Walter; San Antonio 1349		7.24
103-60	Idini Cañas Rizzieri; San Pablo, sitio 343		263	1736-28	Cohen Cohen, Abraham; Los Juncos, sitio 894		633	2043-30	Cohen Cohen, Abraham; Los Copihues 6843		1.247	2606-16	Mellado Riquelme, Walter; San Antonio 1349		7.24
103-61	Idini Cañas Rizzieri; San Pablo, sitio 343		263	1736-28	Cohen Cohen, Abraham; Los Juncos, sitio 894		633	2043-30	Cohen Cohen, Abraham; Los Copihues 6843		1.247	2606-17	Mellado Riquelme, Walter; San Antonio 1349		7.24
103-62	Idini Cañas Rizzieri; San Pablo, sitio 343		263	1736-28	Cohen Cohen, Abraham; Los Juncos, sitio 894		633	2043-30	Cohen Cohen, Abraham; Los Copihues 6843		1.247	2606-18	Mellado Riquelme, Walter; San Antonio 1349		7.24
103-63	Idini Cañas Rizzieri; San Pablo, sitio 343		263	1736-28	Cohen Cohen, Abraham; Los Juncos, sitio 894		633	2043-30	Cohen Cohen, Abraham; Los Copihues 6843		1.247	2606-19	Mellado Riquelme, Walter; San Antonio 1349		7.24
103-64	Idini Cañas Rizzieri; San Pablo, sitio 343		263	1736-28	Cohen Cohen, Abraham; Los Juncos, sitio 894		633	2043-30	Cohen Cohen, Abraham; Los Copihues 6843		1.247	2606-20	Mellado Riquelme, Walter; San Antonio 1349		7.24
103-65	Idini Cañas Rizzieri; San Pablo, sitio 343		263	1736-28	Cohen Cohen, Abraham; Los Juncos, sitio 894		633	2043-30	Cohen Cohen, Abraham; Los Copihues 6843		1.247	2606-21	Mellado Riquelme, Walter; San Antonio 1349		7.24
103-66	Idini Cañas Rizzieri; San Pablo, sitio 343		263	1736-28	Cohen Cohen, Abraham; Los Juncos, sitio 894		633	2043-30	Cohen Cohen, Abraham; Los Copihues 6843		1.247	2606-22	Mellado Riquelme, Walter; San Antonio 1349		7.24
103-67	Idini Cañas Rizzieri; San Pablo, sitio 343		263	1736-28	Cohen Cohen, Abraham; Los Juncos, sitio 894		633	2043-30	Cohen Cohen, Abraham; Los Copihues 6843		1.247	2606-23	Mellado Riquelme, Walter; San Antonio 1349		7.24
103-68	Idini Cañas Rizzieri; San Pablo, sitio 343		263	1736-28	Cohen Cohen, Abraham; Los Juncos, sitio 894		633	2043-30	Cohen Cohen, Abraham; Los Copihues 6843		1.247	2606-24	Mellado Riquelme, Walter; San Antonio 1349		7.24
103-69	Idini Cañas Rizzieri; San Pablo, sitio 343		263	1736-28	Cohen Cohen, Abraham; Los Juncos, sitio 894		633	2043-30	Cohen Cohen, Abraham; Los Copihues 6843		1.247	2606-25	Mellado Riquelme, Walter; San Antonio 1349		7.24
103-70	Idini Cañas Rizzieri; San Pablo, sitio 343		263	1736-28	Cohen Cohen, Abraham; Los Juncos, sitio 894		633	2043-30	Cohen Cohen, Abraham; Los Copihues 6843		1.247	2606-26	Mellado Riquelme, Walter; San Antonio 1349		7.24
103-71	Idini Cañas Rizzieri; San Pablo, sitio 343		263	1736-28	Cohen Cohen, Abraham; Los Juncos, sitio 894		633	2043-30	Cohen Cohen, Abraham; Los Copihues 6843		1.247	2606-27	Mellado Riquelme, Walter; San Antonio 1349		7.24
103-72	Idini Cañas Rizzieri; San Pablo, sitio 343		263	1736-28	Cohen Cohen, Abraham; Los Juncos, sitio 894		633	2043-30	Cohen Cohen, Abraham; Los Copihues 6843		1.247	2606-28	Mellado Riquelme, Walter; San Antonio 1349		7.24
103-73	Idini Cañas Rizzieri; San Pablo, sitio 343		263	1736-28	Cohen Cohen, Abraham; Los Juncos, sitio 894		633	2043-30	Cohen Cohen, Abraham; Los Copihues 6843		1.247	2606-29	Mellado Riquelme, Walter; San Antonio 1349		7.24
103-74	Idini Cañas Rizzieri; San Pablo, sitio 343		263	1736-28	Cohen Cohen, Abraham; Los Juncos, sitio 894		633	2043-30	Cohen Cohen, Abraham; Los Copihues 6843		1.247	2606-30	Mellado Riquelme, Walter; San Antonio 1349		7.24
103-75	Idini Cañas Rizzieri; San Pablo, sitio 343		263	1736-28	Cohen Cohen, Abraham; Los Juncos, sitio 894		633	2043-30	Cohen Cohen, Abraham; Los Copihues 6843		1.247	2606-31	Mellado Riquelme, Walter; San Antonio 1349		7.24
103-76	Idini Cañas Rizzieri; San Pablo, sitio 343		263	1736-28	Cohen Cohen, Abraham; Los Juncos, sitio 894		633	2043-30	Cohen Cohen, Abraham; Los Copihues 6843		1.247	2606-32	Mellado Riquelme, Walter; San Antonio 1349		7.24
103-77	Idini Cañas Rizzieri; San Pablo, sitio 343		263	1736-28	Cohen Cohen, Abraham; Los Juncos, sitio 894		633	2043-30	Cohen Cohen, Abraham; Los Copihues 6843		1.247	2606-33	Mellado Riquelme, Walter; San Antonio 1349		7.24
103-78	Idini Cañas Rizzieri; San Pablo, sitio 343		263	1736-28	Cohen Cohen, Abraham; Los Juncos, sitio 894		633	2043-30	Cohen Cohen, Abraham; Los Copihues 6843		1.247	2606-34	Mellado Riquelme, Walter; San Antonio 1349		7.24
103-79	Idini Cañas Rizzieri; San Pablo, sitio 343		263	1736-28	Cohen Cohen, Abraham; Los Juncos, sitio 894		633	2043-30	Cohen Cohen, Abraham; Los Copihues 6843		1.247	2606-35	Mellado Riquelme, Walter; San Antonio 1349		7.24
103-80	Idini Cañas Rizzieri; San Pablo, sitio 343		263	1736-28	Cohen Cohen, Abraham; Los Juncos, sitio 894		633	2043-30	Cohen Cohen, Abraham; Los Copihues 6843		1.247	2606-36	Mellado Riquelme, Walter; San Antonio 1349		7.24
103-81	Idini Cañas Rizzieri; San Pablo, sitio 343		263	1736-28	Cohen Cohen, Abraham; Los Juncos, sitio 894		633	2043-30	Cohen Cohen, Abraham; Los Copihues 6843		1.247	2606-37	Mellado Riquelme, Walter; San Antonio 1349		7.24
103-82	Idini Cañas Rizzieri; San Pablo, sitio 343		263	1736-28	Cohen Cohen, Abraham; Los Juncos, sitio 894		633	2043-30	Cohen Cohen, Abraham; Los Copihues 6843		1.247	2606-38	Mellado Riquelme, Walter; San Antonio 1349		7.24
103-83	Idini Cañas Rizzieri; San Pablo, sitio 343		263	1736-28	Cohen Cohen, Abraham; Los Juncos, sitio 894		633	2043-30	Cohen Cohen, Abraham; Los Copihues 6843		1.247	2606-39	Mellado Riquelme, Walter; San Antonio 1349		7.24
103-84	Idini Cañas Rizzieri; San Pablo, sitio 343		263	1736-28	Cohen Cohen, Abraham; Los Juncos, sitio 894		633	2043-30	Cohen Cohen, Abraham; Los Copihues 6843		1.247	2606-40	Mellado Riquelme, Walter; San Antonio 1349		7.24
103-85	Idini Cañas Rizzieri; San Pablo, sitio 343		263	1736-28	Cohen Cohen, Abraham; Los Juncos, sitio 894		633	2043-30	Cohen Cohen, Abraham; Los Copihues 6843		1.247	2606-41	Mellado Riquelme, Walter; San Antonio 1349		7.24
103-86	Idini Cañas Rizzieri; San Pablo, sitio 343		263	1736-28	Cohen Cohen, Abraham; Los Juncos, sitio 894		633	2043-30	Cohen Cohen, Abraham; Los Copihues 6843		1.247	2606-42	Mellado Riquelme, Walter; San Antonio 1349		7.24
103-87	Idini Cañas Rizzieri; San Pablo, sitio 343		263	1736-28	Cohen Cohen, Abraham; Los Juncos, sitio 894		633	2043-30	Cohen Cohen, Abraham; Los Copihues 6843		1.247	2606-43	Mellado Riquelme, Walter; San Antonio 1349		7.24
103-88	Idini Cañas Rizzieri; San Pablo, sitio 343		263	1736-28	Cohen Cohen, Abraham; Los Juncos, sitio										

Conferencias, Exposiciones y Música

MUSEOS

MUSEO DE ARTE CONTEMPORANEO. Quinta Normal. De martes a sábados, de 10 a 20 horas. Domingos y festivos, de 11 a 18 horas. Lunes, cerrado.

MUSEO HISTORICO NACIONAL. Miraflores 80. Martes a sábado, de 9 a 12.30 y de 15 a 18 horas. Domingos y festivos, de 11 a 18 horas. Lunes, cerrado.

MUSEO DE HISTORIA NATURAL. Quinta Normal. Martes a sábado, de 9 a 12 y de 14.30 a 18 horas. Domingos y festivos, de 11 a 17.30 horas. Lunes, cerrado.

MUSEO DE ARTE POPULAR. Cerro Santa Lucía. De martes a sábado, de 10 a 18 horas. Domingos, de 10 a 12 horas. Cerrado, lunes.

MUSEO NACIONAL DE BELLAS ARTES. Parque Forestal. De martes a viernes, de 9.30 a 12.30 y de 15 a 18.30 horas. Sábados, de 9.30 a 12.30 y de 15 a 18 horas. Domingos y festivos, de 11 a 18 horas.

MUSEO VICUNA MACKENNA. Avda. Vicuña Mackenna 84-A. De martes a sábado, de 10 a 13 horas. Domingos y festivos, de 10 a 13 horas. Lunes, cerrado.

PERMANENTES — BIBLIOTECAS

BIBLIOTECA NACIONAL. Avda. O'Higgins esquina Mac Iver. De martes a viernes, de 9.30 a 12.30 y de 15 a 18.30 horas. Sábados, de 9.30 a 12.30 y de 15 a 18 horas. Domingos, de 10 a 18 horas.

BIBLIOTECA COMERCIAL. Agustina 1243. De martes a viernes, de 9 a 12 y de 14.15 a 18.15 horas. Sábados, de 9 a 12.30 horas.

BIBLIOTECA HUMANIDADES, M. EDUCACION. Cienfuegos 84, piso 2.º. De lunes a viernes, de 14.30 a 18.30 horas. Sábados, de 9 a 12.30 horas.

BIBLIOTECA PRIMARIA, M. EDUCACION. Cienfuegos 84, piso 2.º. De lunes a viernes, de 14.30 a 18.30 horas. Sábados, de 9 a 12.30 horas.

BIBLIOTECA VICUNA MACKENNA. López 440. Lunes, miércoles y sábados, de 10 a 19 horas.

BIBLIOTECA DARIO SALAS (Humanidades). O'Higgins 1879. De lunes a viernes, de 9.30 a 12.30 y de 14.30 a 18.30 horas. Sábados, de 9.30 a 12.30 horas.

EXPOSICIONES

HOY

GALERIA CARMEN WAUGH. Bandera 121, piso 2.º. Gracia Barros, José Balma, Roser Brú, Ricardo Yrarrázaval, Camilo Mori y otros. Martes a viernes, de 9 a 13 y de 15 a 19 horas. Sábados, de 9 a 13 horas.

VIRGINIA HUNEUS. O'Higgins, Sala Beaux Arts. Bandera 183, subterráneo.

M. LUISA SENORET. Sala Libertad. Mac Iver 142, piso 2.º. Obras y grabados. Horario: de 10 a 13 y de 16 a 20 horas.

LA FILARMONIA DE BERLIN. Instituto de Cultura Chileno-Alemana, Esmeralda 600. Fotos y planos del nuevo y disoluto edificio recién construido en Berlín. Lunes a viernes, de 10 a 20 horas.

CUATRO MAESTROS DEL PAISAJE CHILENO. Sala Universitaria, Avda. B. O'Higgins 1040, piso 2.º. Valenzuela Llanos, P. Burchard (padre), Agustín Abarco y Juan Pico. Horario: de martes a viernes, de 10 a 12 y de 16 a 20 horas. Sábados, de 10 a 18 horas.

PINTURA JOVEN DEL PERU. Museo de Arte Contemporáneo, Quinta Normal. Veinticinco obras de los más destacados artistas contemporáneos del Perú. Horario: de martes a sábado, de 10 a 20 horas. Domingos, de 11 a 18 horas.

MARCEL MARTIN. Pintor francés impresionista con temas de París, España, Perú y Chile. Hall del 2.º piso Hotel Carrera, hasta el 2 de abril.

WERNER LAUTERBACK. Pintor alemán en Galería María Paz, Moneda 873, en horario de 10 a 13 y de 15 a 20 horas.

MUSICA:

CONCIERTO DE CAMARA: Casa de la Cultura Rufoa, Av. Irarrázaval 4053, a las 19.15 horas. Obras de Beethoven, Schubert y Schumann. Entrada libre.

PALABRAS CRUZADAS

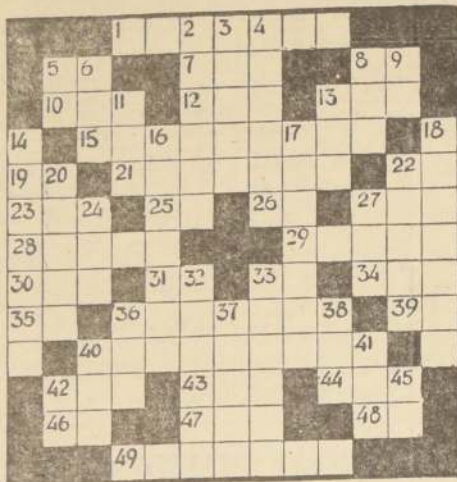

HORIZONTALES

- 1.—Tira de seda o lienzo fino que se anuda alrededor del cuello.
- 2.—Nota musical.
- 3.—Diosa de la Aurora en la mitología griega.
- 4.—Artículo.
- 5.—Iniciales de Automóvil Club Argentino.
- 6.—Única.
- 7.—Terminación de diminutivo (fem.).

- 15.—Que adolece de amaneramiento (fem.).
- 19.—Interjección que usan los carreteros para hacer que se detengan la caballería.
- 21.—Empieza a descubrir los pitones el animal que cria cuernos.
- 22.—Iniciales de Olof Rudbeck.
- 23.—Preposición inseparable que significa sobre.
- 25.—Terminación de los verbos de la 1ª conjugación.
- 26.—Adverbio de afirmación.
- 27.—Raza.
- 28.—Curar, devolver la salud.
- 29.—Las 9 diosas de la fábula que presidían las diversas artes literarias.
- 30.—Rey leonés de Troya.
- 31.—Símbolo del arsénico.
- 33.—Interjección tate; poco a poco.
- 34.—Autillo.
- 35.—Adverbio de negación.
- 36.—Pasmado de frío.
- 39.—Existe.
- 40.—Buque grande de guerra, blindado exteriormente.
- 42.—Metal precioso.
- 43.—Adjetivo demostrativo.
- 44.—Pimiento, Chile.
- 46.—Apócrifo de casa.
- 47.—Impar.
- 48.—Afirmación en el dialecto provenzal.
- 49.—Perseguido con empeño.

VERTICALES

- 2.—Juntar, agrupar.
- 3.—(Juan Pablo) Filántropo español, uno de los primeros que se ocuparon en la enseñanza de los sordomudos.
- 4.—Plantas aristolochiáceas de flores rojas.
- 5.—Entrega.
- 6.—Ansar, ave.
- 8.—Hoy Ratavothra, montaña de Tsalia donde subió Hércules a la pira (mit.).
- 9.—Artículo.
- 11.—Señora de la casa o familia.
- 13.—Acción de ir.
- 14.—Persona que mata aleatoriamente (masc.).
- 16.—Pampa, ostentación.
- 17.—Que tiene ánimo, valor.
- 18.—Untado y lleno de grasa.
- 20.—Mineral silíceo hidratado, de lustre resinoso, translucido u opaco.
- 22.—Persona que ha perdido el juicio.
- 24.—(Mit.) Hija de Cadmo y de Armonia y esposa de Atamante, rey de Tebas.
- 27.—Mamífero carnívoro planigrado de andar perezoso.
- 32.—Apacible, sossegado.
- 33.—Espada.
- 36.—Arbol leguminoso de Venezuela.
- 37.—Tela de seda lustrosa (pl.).
- 38.—Composición poética del género lírico.
- 40.—Altar en que se ofrecen sacrificios.
- 41.—Órgano de la vista.
- 42.—Lengua que se hablaba antiguamente en el mediodía de Francia y cultivaban los trovadores.
- 45.—Noventa y nueve en números romanos.

arte y cultura

AL DIA

CONCIERTO EN SUÑO. La Agrupación de Música de Cámara de la Casa de Cultura de Suño ofrece hoy a las 19.15 horas un Concierto de Cámara con el siguiente programa: Handel, Sonata; Schubert, Cuarteto y Beethoven, Trio N.º 1, opus 1. La entrada es libre.

CONCURSO PARA RETRATO DE BOLIVAR. La Sociedad Bolivariana de Venezuela ha abierto un concurso internacional para la ejecución de un retrato del Libertador Simón Bolívar, al que podrán participar artistas chilenos. Las bases principales son las siguientes: Pintura al óleo sobre tela, 122 de ancho. El Libertador debe figurar pie, cuerpo entero y en uniforme de guerra. El premio único consistirá en una medalla de oro, y tres mil dólares donados por la Embajada de Venezuela en Chile.

RESULTADO DEL PUZZLE DE AYER



DECLARACIONES DE RENTA ENCOMIENDESE LAS A CONTADORES EXPERTOS

Próspero Arriagada Saldaña
Próspero Arriagada Saldaña

Valentín Letelier 1373 — Oficina 440
Teléfonos: 63383 — 68323

Dir. de Aprovisionamiento del Estado

"VEHICULOS"

Solicítase PROPUESTA PUBLICA N.º 14 por lo que a continuación se indica, destinado a la Intendencia de Colchagua y a la Tesorería General de la República.

2 Automóviles de cuatro puertas

Bases y demás antecedentes pueden solicitarse en el Departamento de Adquisiciones, Sección Propuestas Públicas y Compras en el Extranjero, de esta Dirección, solamente de 9.30 a 12.30 horas. La propuesta se abrirá en presencia de los interesados en la Sala de Propuestas de esta Dirección, Amunátegui N.º 66, 4.º piso, el día

14 DE ABRIL DE 1965, A LAS 10.30 HORAS

EL DIRECTOR

IMPORTANTE: La Dirección de Aprovisionamiento del Estado no aceptará alzas de precios superiores a los márgenes sustentados por la Política Económica del Supremo Gobierno.

Lo que su hijo ocupó en el conocimiento y a saber proporcionó a un niño del Hogar de Cristo el libro el cuaderno la lapicera, envíelos a Alonso Calle N.º 1479

DICK TRACY



POR CHESTER GOULD



TARZAN



JUAN MARINO



SUPERINTENDENCIA DE EDUCACION PUBLICA

CONCURSO

Llámanse a concurso de antecedentes y oposición para proveer un cargo de Investigador, 2.ª Categoría, de la Planta Directiva, Profesional y Técnica.

Los interesados deberán estar en posesión del título de profesor y tener 5 años de servicios, a lo menos, en la Educación Fiscal. Serán sometidos a un examen escrito y oral sobre temas pedagógicos, que se efectuará en la Superintendencia, el 28 de abril próximo, a las 15.30 horas.

Los antecedentes de los postulantes se recibirán en la misma Superintendencia, Avda. B. O'Higgins 1611, desde el 1.º hasta el 15 de abril del presente año, MAYORES INFORMACIONES EN LA SECRETARIA TECNICA DEL SERVICIO.

SUPERINTENDENTE

FIRMAS CONSULTORAS EN ECONOMIA AGRARIA

La Empresa de Comercio Agrícola abrirá registros de firmas consultoras especializadas en estudios de economía agraria y comercialización agropecuaria.

Las firmas interesadas deberán entregar antecedentes completos sobre trabajos realizados y experiencias en el ramo, en la oficina de partes de la Empresa, Alameda B. O'Higgins 1170, sexto piso.

El Vicepresidente Ejecutivo

DECLARACIONES DE RENTA POR EL AÑO TRIBUTARIO 1965

Horario continuado de atención a los contribuyentes

Para facilitar el cumplimiento de sus obligaciones relacionadas con la declaración y pago de los impuestos a la renta, el Servicio de Impuestos Internos ha dispuesto el siguiente **NUEVO HORARIO CONTINUADO** de atención a los contribuyentes, hasta el 31 de marzo:

LUNES A MIERCOLES, DE 8 A 20 HRS.

Durante este horario y en forma especial desde las 17 hasta las 20 horas, se dará atención preferente a empleados, jubilados, profesionales, obreros, etc., que tengan dificultades para completar sus declaraciones.

Para tal efecto, se solicita concurren a las oficinas de Impuestos Internos con los antecedentes que permitan determinar las rentas percibidas y los gastos efectuados, a saber: liquidaciones de sueldos y salarios; honorarios profesionales; liquidaciones de dividendos de acciones y bonos; arriendos percibidos; recibos de contribuciones e impuestos pagados, y, en general, todo documento que acredite ingresos o egresos habidos durante el año calendario 1964.

EL PLAZO VENCE MAÑANA 31 DE MARZO

DIRECCION NACIONAL DE IMPUESTOS INTERNOS

EL 31 DE MARZO VENCE EL PLAZO

PARA QUE USTED PRESENTE SU DECLARACION DE IMPUESTO A LA RENTA.

HAGALO AHORA MISMO Y SERA MEJOR ATENDIDO

... EVITESE SANCIONES!