Resultados oficiales de la Polla Chilena de Beneficencia (páginas 8 y 9)

TIEMPO PARA SANTIAGO
HOY: Tendencia a lluvia.
EDICION DE 24 PAGINAS

LA NACION

LUNES 12 DE MAYO DE 1952
SANTIAGO DE CHILE
PRECIO $ 4.-

Chile, Vicecampeón Sudamericano de Atletismo

Con 185 puntos; ganó Argentina con 200 y 3.o Brasil con 178,5

EN LAS VALLAS.— La chilena Marion Huber puso el mismo tiempo de su vencedora, la brasileña Wanda Dos Santos, en la final de 80 mts. vallas: 11" 7|10, que es el nnevo record de Chile e igual al sudamericano.

EL ATLETA MAS COMPLETO DE SUDAMERICA.— Tal fué el honroso título conseguido ayer por el chileno Hernán Figueroa, al adjudicarse el decathlon con 6.698 puntos.

TRIUNFA SOLA.— El chileno hizo suyos los 3.000 metros "steeplechase". La foto corresponde a la última vuelta, en que se le ve primero, seguido de Andrade, Gallardo y Mitt.

MUY BIEN CORRIO EL CHILENO.— Solá va por fuera, y los competidores, pasada ya una barrera, caerán luego al foso. —

CHILE Y SUS 7 CAMPEONES

Gerda Martin, lanzamiento de la jabalina.
Raúl Inostroza, 5.000 metros planos.
Jorn Gevert, 110 metros vallas.
Gustavo Ehlers, 400 metros planos.
Arturo Melcher, lanzamiento del martillo.
Guillermo Solá, 3.000 metros con obstáculos.
Hernán Figueroa, decatlón.

LLEGANDO A LA META.— Acosado por los fotógrafos, el chileno Guillermo Solá corta la huincha que señala al vencedor en los 3.000 mtrs. "steeplechase".

¡CAMPEONA!— Gerda Martín, la magnífica campeona chilena, vencedora en el lanzamiento del dardo en el sudamericano de atletismo.

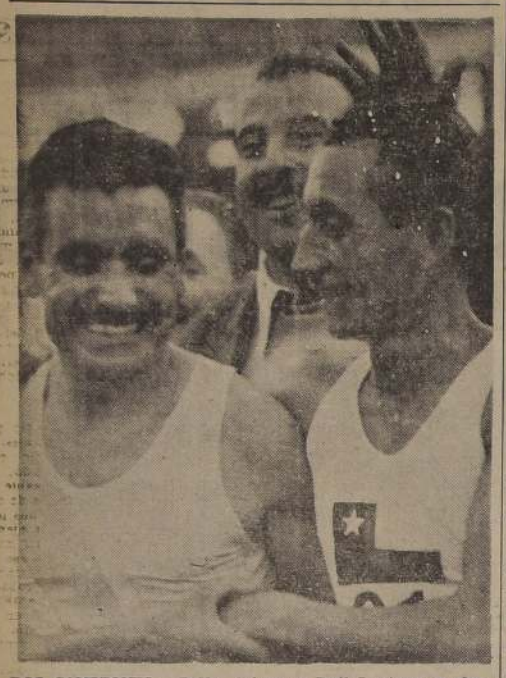

DOS CAMPEONES.— Delfor Cabrera y Raúl Inostroza se abrazan luego del triunfo del primero en los 10.000 metros planos. Inostroza a pesar de que mejoró el record chileno de la especialidad, sólo consiguió llegar a 160 metros del extraordinario atleta argentino, que confirmó su magnífico estado al ganar ayer la media maratón.— (FOTO UNITED PRESS).

ASPECTOS INTERESANTES

BUENOS AIRES, 9. — (De Enrique Vergara, Enviado Especial de LA NACION). — La joven debutante chilena en el salto alto, María Angélica Cañas, tuvo esta tarde su prueba de fuego en estas lides. Y no lo hizo nada de mal frente a las experimentadas representantes de Brasil, Deise Jurdelina de Castro y Clara Muller, ésta última que triunfó con 1.58, metros. María A. Cañas pasó bien el 1,45, pero se quedó en 1,50. De seguir con la constancia acusada hasta ahora pronto obtendrá muchos progresos en esta especialidad.

MARION HUBER. — Otra de las damas que lució esta tarde, fué Marión Huber, la joven atleta porteña, quien se impuso en su serie de los 80 metros vallas con mucha facilidad y con el buen tiempo de 11"9. Por su parte, Betty Kretschmer sintió dolor a un costado al tiempo de saltar la última valla, para llegar trastabillando a la meta y en el 4.o lugar, siendo precedida por Adriana Millard, quien deberá intervenir en la final que se corre mañana. Marion Huber y Adriana Millard tendrán una gran rival en Wanda Dos Santos, que ganó su serie de 11"7.

RENUNCIA ACEPTADA. — Tal como lo anunciamos ayer, y luego de aceptarse la apelación por parte del Congreso, del caso de la descalificación de Jorn Gevert, el señor Eduardo Alba, no aceptó seguir actuando como juez árbitro general del torneo. Hoy intervino el vicepresidente de la Federación Atlética Argentina, señor Juan Escolar, quien solicitó de inmediato a la representación chilena, que presentara los antecedentes de la nacionalidad de los atletas Augusto Maalstein, Janis Stenzienicks y Leonardo Kittsteiner. Para satisfacerlo, hubo que hacerse un viaje hasta la LAN para buscar los carnets de identidad. También advirtió que en su calidad de juez árbitro, no aceptaría por ningún momento cualquiera trasgresión de los reglamentos y disposiciones por los cuales se rigen los torneos internacionales.

ESTIMULOS. — Esta noche, la delegación recibió la visita en el hotel, del cantante Mario Arancibia, quien interpretó "Banderita Chilena", la "Ronda" y "Mantelito Blanco".

CHAMPAÑA. — La señora Raquel de Cañas ofreció una copa de champaña, para festejar la actuación que tuvo su hija María Angélica, en el salto alto, donde debutó como atleta internacional.

MARCAS MUNDIALES DE TIRO REGISTRADAS EN B. AIRES

BUENOS AIRES, (ANDI). — Con resultados extraordinarios finalizaron los torneos de selección organizados por la Federación Argentina de Tiro.

En efecto, dos tiradores, uno de ellos novel, superaron con amplitud en la prueba con fusil de guerra las marcas mundiales estableciendo una suma tope que, aun cuando no será homologada, fija en forma clara, la capacidad de ambos y abre una lisonjera perspectiva sobre su futuro. Alcides Murga logró un parcial de 541 puntos, en lo que mejoró con alta holgura las del finlandés Olavi Elo, en 1937, y del francés L. Genot, en Lucerna, en 1939. Además, los totales alcanzados en 1949, en el campeonato mundial realizado en ésta, donde se concentraron los mejores especialistas del mundo, son notablemente inferiores a los que culminaron las pruebas selectivas. Tres de esos valores, Murga, ganador de la selección; Hargen y Armella, son discípulos del notable maestro Pablo C. Cagnasso. En la reunión última, Alcides Murga reunió 541 puntos y Ricardo Grimau 536, en tanto que Sagnasso totalizó 527. La posición final fué la siguiente: Alcides Murga, con 2.607; 2.o P. C. Cagnasso, con 2,596; 3.o P. Armella con 2.589; 4.o R. Grimau con 2.570; 6.o J. Martino con 2.567, y 6.o Ricardo Hagen, con 2.564, equipo que quedó clasificado para el certamen de Oslo.

CHILE CLASIFICO A SIETE CAMPEONE

Seis en varones y uno en damas, logrando así una actuación superior a lo esperado

LOS resultados de todas las finales —del 1.o al 6.o puesto— disputadas en el 17.o Campeonato Sudamericano de Atletismo realizado en Buenos Aires, son los siguientes:

100 METROS VARONES. — 1.o Gerardo Salazar, Perú, 10 7|10; 2.o Gerardo Bonhoff, Argentina, 10 8|10; 3.o José Telles da Conceicao, Brasil, 10 8|10; 4.o Armando Zapata, Perú, 10 9|10; 5.o Máximo Reyes, Perú, 11, y 6.o José Zelaya, de Paraguay.

200 METROS, FINAL. — 1.o Gerardo Bonhoff, Argentina, 21 5|10 (10 puntos); 2.o Fernando Laguente, Argentina, 22 (6 puntos); 3.o Gustavo Ehlers, Chile, 22 (4 puntos); 4.o Mario Fayos, Uruguay, 22.2 (3 puntos); 5.o Alexandre Pereira Netto, Brasil, 22.5 (2 puntos); 6.o Oscar Maldonado, Perú, 22.6 (1 punto).

400 METROS VARONES. — 1.o Gustavo Ehlers, Chile, 48 7|10; 2.o Arghemiro Roque, Brasil, 49 1|10; 3.o Mario do Nascimento, Brasil, 49 7|10; 4.o Reinaldo Martin, Chile, 49 8|10; 5.o Geraldo Maranhao, Brasil, 50 5|10; 6.o Ramón Sandoval, Chile.

800 METROS PLANOS. — 1.o Arghemiro Roque, Brasil, 1.53 3|10 (record de Brasil y Campeonato Sudamericano) (10 puntos); 2.o Waldomiro Monteiro, Brasil, 1.53.9 (6 puntos); 3.o Carlos Galardo, Chile, 1.55.3 (4 puntos); 4.o Ricardo Vidal, Chile, 1.55.7 (3 puntos); 5.o Nilo Riveros, Argentina, 1.56.8 (2 puntos); 6.o Odilón Dias Netto, Brasil 1.56.2 (1 punto).

También participaron Orlando Arévalo, de Uruguay; Adolfo Augustin, de Argentina; Jorge Lombao, de Argentina, y Juan López, de Perú.

1.500 METROS (FINAL). — 1.o Nilo Riveros, Argentina, 3.58 5|10; 2.o Guillermo Solá, Chile, 3.59.6; 3.o Luis Gonzaga Rodrigues, Brasil, 4.0.3; 4.o Antonio Roque, Brasil, 4.1.5; 5.o Ricardo Vidal, Chile, 4.2.1; 6.o Osvaldo Suárez, Argentina, 4.2.9.

Corrieron, además, Luis Flores, de Perú; Enrique Chávez, de Chile; Laudionor Rodriguez da Silva, de Brasil, y José González, de Argentina.

5.000 METROS PLANOS. — 1.o Raúl Inostroza, Chile, con 14 minutos, 59 segundos 8|10; 2.o Reinaldo Gorno, Argentina, 15.5.6; 3.o Juan Miranda, Argentina, 15.9.0; 4.o Alfonso Cornejo, Chile, 15.10.6; 5.o Gustavo Rojas, Chile, 15.16.4; 6.o Walter Lemos, Argentina, 15.21.0.

Corrieron también Pedro de Andrade, Edgar Mitt y Joao Soares, los tres de Brasil.

10.000 METROS. — 1.o Delfo Cabrera, Argentina, 31.5 (10 puntos); 2.o Raúl Inostroza, Chile, 31.26.9 (6 puntos); 3.o Corsino Fernández, Argentina, 31.32.3; 4.o Exequiel Bustamante, Argentina, 32.14.9; 5.o Geraldo Gaetano Felipe, Brasil, 32.15.2; 6.o Gustavo Rojas, Chile, 32.28.1.

También participaron Luis Gonzaga, de Brasil; Joao Soares Oatica, de Brasil, y Alberto Pinales, de Uruguay.

110 METROS VALLAS. — 1.o Jorn Gevert, Chile, 14.9; 2.o Estanislao Kocourek, Argentina, 15; 3.o Wilson Gómez Carneiro, Brasil, 15.1; 4.o Carlos Claro, Chile, 15.2; 5.o Hernán Alzamora, Perú, 15.3; 6.o Joel Rosa da Silva, Brasil, 15.4.

400 METROS VALLAS. — 1.o Wilson Gómez Carneiro, Brasil, 52.7 (record sudamericano), (10 puntos); 2.o Jorn Gevert, Chile, 53.5 (6 puntos); 3.o Pedro Yoma, Chile, 54 (4 puntos); 4.o Reinaldo Martin, Chile, 55.4 (3 puntos); 5.o Juan Isola, Argentina, 56.2 (2 puntos); 6.o Mario Drouet, Ecuador, 57.3 (1 punto).

3.000 METROS CON OBSTACULOS (STEEPLECHASE). — 1.o Guillermo Solá, Chile, 9.32 (10 puntos); 2.o Edgar Mitt, Brasil, 9.34.6 (6 puntos); 3.o Haroldo Gallardo, Chile, 9.38.4 (4 puntos); 4.o Pedro Andrade, Brasil, 9.41.1 (3 puntos); 5.o Romelo Ferreira Gomes, Brasil, 9.46 (2 puntos); 6.o Guillermo San Miguel, Argentina, 9.51 (1 punto). También participaron Jorge González, de Chile; Pedro Caffa, de Argentina; Juan Carranza, de Argentina, y Luis Flores, de Perú.

POSTA 4x100. — 1.o Argentina, 41.4 (record sudamericano). Equipo integrado por Mariano Acosta, Enrique Beckles, Gerardo Bonhoff, y Romeo Galán (20 puntos); 2.o Perú, 42; Oscar Maldonado, Máximo Reyes, Gerardo Salazar y Armando Zapata (12 puntos); 3.o Brasil, 42.2; Ahylton Da Conceicao, Ruy Barbosa Moreira, Geraldo Murgel y Alexandre Pereira Netto (8 puntos); 4.o Chile, 42.5; Gustavo Ehlers, Jorn Gevert, Fernando Salinas y Boris Tomicic (6 puntos); 5.o Uruguay, 42.5; Ciro Braceiro, Aníbal Estrade, Mario Fayos y Walter Pérez (4 puntos); 6.o Paraguay, 44.9; José Zelaya, Anastasio Zelaya y José Giménez.

POSTA 4x400 METROS. — 1.o Brasil, con 3.17 5|10; 2.o Argentina, 3.18; 3.o Chile, 3.18 1|10; 4.o Uruguay, 3.25 7|10; 5.o Perú, 3.25 7|10; 6.o Paraguay, 3.28 8|10.

DECATLON. — 1.o Hernán Figueroa, Chile, 6.698 puntos; 2.o Hernán Alzamora, Perú, 5.849 puntos; 3.o Carlos Vera, Chile, 5.844 puntos; 4.o Ricardo Heber, Argentina, 5.796 puntos; 5.o Aldo Ribeiro, Brasil, 5.574 puntos; 6.o Jorge Peters, Chile, 5.680.

MARATON (21.097 metros). — 1.o Delfo Cabrera, Argentina, 1.09.2; 2.o Reinaldo Gorno, Argentina, 1.11.07.6; 3.o Corsino Fernández, Argentina, 1.11.27.5; 4.o Suáres Autica, Brasil, 1.13.12.4; 5.o Gustavo Rojas, Chile, 1.13.40.8; 6.o Gilberto Sánchez, Uruguay, 1.13.51.4.

SALTO LARGO VARONES. — 1.o Ary Facanha da Sa, Brasil, 7.37 metros; 2.o Carlos Vera, Chile, 7.13 mts.; 3.o José Telles da Conceicao, Brasil, 7.07 mts, 4.o Albino Geist, Argentina, 6.89 metros; 5.o Adgemar Ferreira da Silva, Brasil, 6.86 metros; 6.o Boris Tomicic, Chile, 6.64 metros.

SALTO ALTO, VARONES. — 1.o José Telles da Conceicao, Brasil, 1.98 mt.; 2.o Ernesto Lagos, Chile, 1.85 mt.; 3.o Alberto Bacán, Brasil, 1.85 mt.; 4.o Hércules Azcune, Uruguay, 1.85 mt.; 5.o Geraldo de Oliveira, Brasil, 1.85 mt.; 6.o Carlos Puebla, Chile, 1.85 mts.; empataron Bacán y Azcune.

LANZAMIENTO DE LA BALA, VARONES. — 1.o Reidar Soerle, Argentina, 14.44 mts.; 2.o Augusto Maalstein, Chile, 13.86 mts.; 3.o Emilio Stelig, Brasil, 13.77 mts.; 4.o Rubén Scarffia, Argentina, 13.75 mts.; 5.o Nadin Severo Marreis, Brasil, 13.74 mts.; 6.o Leonardo Kittsteiner, de Chile, 13.36 mts.

También compitieron Alcide Dambros, de Brasil; Hernán Figueroa, de Chile; Gerardo Mielke, de Argentina, y Alberto Allo Casaniego, de Paraguay.

LANZAMIENTO DEL DARDO, VARONES. — 1.o Ricardo Heber, Argentina 67 mts. 68 ctms.; 2.o Gerardo Miekele, Argentina, 63.10; 3.o Janis Stendzanicks, Chile, 60.51; 4.o Horts Walter, Argentina, 60.25; 5.o Fernando Ceballos, Chile, 56.64; 6.o Efraín Santibáñez, Chile, 54.27.

LANZAMIENTO DEL MARTILLO. — 1.o Arturo Melcher, de Chile, 50.75; 2.o Elvio Porta, de Argentina, 49.73; 3.o Emilio Ortiz, de Argentina, 49.25; 4.o Manuel Etchepare, de Argentina, 47.25; 5.o Walter Kupper, de Brasil, 44.65; 6.o Enrique Vásquez, de Uruguay, 43.57.

También participaron Walter de Costa Rodrigues, de Brasil; Alejandro Díaz, de Chile; Nadim Marreis, de Brasil, y Augusto Malstein, de Chile.

LANZAMIENTO DEL DISCO. — 1.o Reimar Soerle, Argentina, 47.72 metros; 2.o Elvio Porta, Argentina, 45.37; 3.o Hernán Haddad, Chile, 45.15; 4.o Eduardo Juve, Perú, 44.92; 5.o Emilio Malchiodi, Argentina, 43.45; 6.o Karsten Brodersen, Chile, 41.20.

También participaron Walter Da Costa Rodrigues y Nadim Marreis, de Brasil y Enrique Vásquez, de Uruguay.

SALTO TRIPLE, FINAL. — 1.o Adhemar Ferreira Da Silva, Brasil, 15.39 metros; 2.o Gerardo de Oliveira, Brasil, 15.11; 3.o Jorgely Figueroa dos Santos, Brasil, 14.75; 4.o Alberto Alleluz, Perú, 14.07; 5.o Juan Guerrero, de Argentina, 13.93; 6.o Carlos Puebla, Chile, 13.73.

También participaron Enrique Vives, de Chile; Fermín Donazar, de Uruguay; Miroslay Gal y Bruno Witthaus, de Argentina.

DAMAS

100 METROS, DAMAS. — 1.a Julia Sánchez, Perú, 12 2|10.

2.a Adriana Millard, Chile, 12 cuatro décimos.

3.a Lilian Buglia, Argentina, 12 cuatro décimos.

4.a Helena Menezes de Cardozo, Brasil, 12 4|10.

5.a Lilian Heinz, Argentina, 12 cuatro décimos.

6.a Betty Kretschmer, Chile, 12 seis décimos.

200 METROS PLANOS, DAMAS. —1.a Judelinda de Castro, de Brasil, con 25.5 segundos.

2.a Adriana Millard, Chile, 25.6.

3.a Lilian Heinz, de Argentina, 25.8.

4.a Teresa Carbajal, de Argentina, 26.3.

5.a Benedicta Souza de Oliveira, de Brasil, 26.3.

6.a Helena Cardozo de Menezes, de Brasil, 26.7.

80 MEROS, VALLAS. — 1.a Wanda dos Santos, Brasil, 11 7|10; 2.a Marion Huber, Chile, 11 7|10; 3.a Adriana Millard, Chile, 12 2|10; 4.a Lourdes de Abreu, brasileña, 12 2|10; 5.a Luisa Piaer, Argentina, 12 4|10; 6.a Anice Leald, Brasil, 13".

POSTA 4 POR 100 METROS. — 1.o Brasil, 48 8|10; 2.o Argentina, 48 8|10; 3.o Chile, con 49.1; 4.o Uruguay, 52.9.

LANZAMIENTO BALA, DAMAS. — 1.a Ingeborg Mello de Preiss, de Argentina, 11.48 metros (diez puntos); 2.a Ingeborg Pfuller, de Argentina, 11.35 metros (seis puntos); 3.a Ilse Gerdau, de Brasil, 11.25 metros (cuatro puntos); 4.a Julia Huapaya, de Perú, 10.94 metros (tres puntos); 5.a Vera Trezoitko, de Brasil, 10.60 metros (dos puntos); 6.a Elizabeth Clara Müller, de Brasil, 10.57 metros (uno).

También participaron en esta prueba Gertrudis Vásquez, de Chile; Ursula Holle, de Chile; Nelly Wiederhold, de Chile; Orfilia Costa, de Uruguay; Nelsa Rionegro, de Argentina.

SALTO LARGO, DAMAS. — 1.a Gladys Erbetta, Argentina, 5.52 metros; 2.a Adriana Millard, Chile, 5.39 metros; 3.a E. Dos Santos, Brasil, 5.26 metros; 4.a Julia Sánchez, Perú, 5.25 metros. En esta prueba también se clasificó en sexto lugar la chilena Betty Kretschmer.

LANZAMIENTO DEL DISCO, DAMAS. — 1.a Ingeborg Mello, Argentina, 40.14 metros; 2.a Ingeborg Pfuller, Argentina, 40.07 metros; 3.a Ilse Gerdau, Brasil, 36.78 metros; 4.a Babette Zoet, Brasil, 35.72 metros; 5.a Daisy Hoffman, Chile, 35.43 metros; 6.a Julia Huapaya, Perú, 35.29 metros.

SALTO ALTO, DAMAS. — 1.a Elizabeth Clara Müller, de Brasil 1.53 metro (10 puntos); 2.a Deise Jurdelina de Castro, de Brasil, 1.53 (6 puntos); 3.a María Cañas, de Chile, 1.45 (4 puntos); 4.a Luisa García, de Argentina, 1.45 (3 puntos); 5.a Gerda Martin, de Chile, 1.45 (2 puntos); 6.a Teodora Breitkoff, de Brasil, 1.40 (1|2 punto); 6.a Elsa Kaczmarek, de Argentina, 1.40 (1|2 punto).

También participaron Adriana Millard, de Chile; Delia Díaz, de Chile, y Julia Alfi, de Argentina.

LANZAMIENTO DE LA JABALINA. — 1.a Gerda Martin, Chile, 39.16 metros; 2.a Edith Thomas, Chile; 3.a Estrella Puente, Uruguay, 37.89; 4.a Annelise Schmidt, Brasil, 37.38; 5.a Carmen Venegas, Chile, 35.74; 6.a Babette Zoet, Brasil, 34.23 metros.

PUNTOS POR PRUEBAS

Pruebas	Argentina	Chile	Ecuador	Paraguay	Uruguay	Brasil	Perú
100 metros	6	—	—	1	—	4	15
200 metros	16	4	—	—	3	2	1
400 metros	—	14	—	—	—	12	—
800 metros	2	7	—	—	—	17	—
1.500 metros	11	8	—	—	—	7	—
3.000 metros c. obst.	1	14	—	—	—	11	—
5.000 metros	11	15	—	—	—	—	—
10.000 metros	17	7	—	—	—	2	—
Media maratón	20	2	—	—	1	3	—
110 metros vallas	6	13	—	—	—	5	2
400 metros vallas	2	13	1	—	—	10	—
Salto alto	—	7	—	—	3.5	15,5	—
Salto largo	3	7	—	—	—	16	—
Salto triple	2	1	—	—	—	20	3
Salto con garrocha	2	—	—	—	—	14	10
Lanzamiento bala	13	7	—	—	—	6	—
Lanzamiento disco	18	5	—	—	—	—	3
Lanzamiento jabalina	19	7	—	—	—	—	—
Lanzamiento martillo	13	10	—	—	1	2	—
Decatlón	6	30	—	—	—	4	12
Posta 4x100 metros	20	6	—	2	4	8	12
Posta 4x400 metros	12	8	—	2	6	20	4
TOTAL PUNTOS	200	185	1	5	18.5	178,5	62

QUINTETO ARGENTINO QUE IRA A HELSINKI

BUENOS AIRES. — (UP). — Ha sido seleccionado el siguiente equipo de básquetbol para las competencias de Helsinki:

Oscar Forlong, Leopoldo Contarbio, Hugo del Vecchio, Juan C. Huder, Ricardo González, Rafael Lledo, Raúl Pérez, Bruno Verani, Roberto Viau, Ignacio Poletti, Omar Monza, Rubén Pagliari, Alberto López, Juan Gazzo, Rubén Menini y Bernardo Schime.

GOLF: DE VICENZO SE DESTACA EN MEXICO

CIUDAD DE MEXICO, 11.— (U. P.)— El jugador argentino Roberto de Vicenzo necesitó 76 goles para recorrer los 18 hoyos y pasó al octavo lugar del Campeonato Panamericano de Golf con un total de 224.

El norteamericano Tommy Bolt y su compatriota Lloyd Mangrum continuaron empatados en el primer lugar con un total de 210 golpes.

Ambos hicieron hoy 70, es decir dos bajo par.

INDEPENDIENTE, 2; CONQUISTADORES, 2

Los Conquistadores e Independiente empataron ayer en fútbol con sus equipos de segunda y primera división, a 0 y a 2 goles, respectivamente.

Ambos encuentros resultaron muy interesantes.

CON NUESTRO EMBAJADOR.— Don Germán Vergara Donoso, nuestro Embajador en la República argentina, posa junto a Guillermo Solá (N.o 106), ganador en los 3.000 metros con obstáculos y con Haroldo Gallardo N.o 85), tercero en esta esforzada competencia.

GOMEZ CARNEIRO GANO Y SE DESMA

TERCERO EN LAS VALLAS BAJAS.— Pedro Yoma, el buen especialista en las vallas bajas, entró en tercer lugar en su prueba favorita, escoltando al brasileño Gómez Carneiro y a su compatriota Jorge Gevert. Gómez Carneiro lo despojó, además, del record sudamericano de la prueba, con el tiempo de 52 segundos 7 décimos.— (FOTO UNITED PRESS).

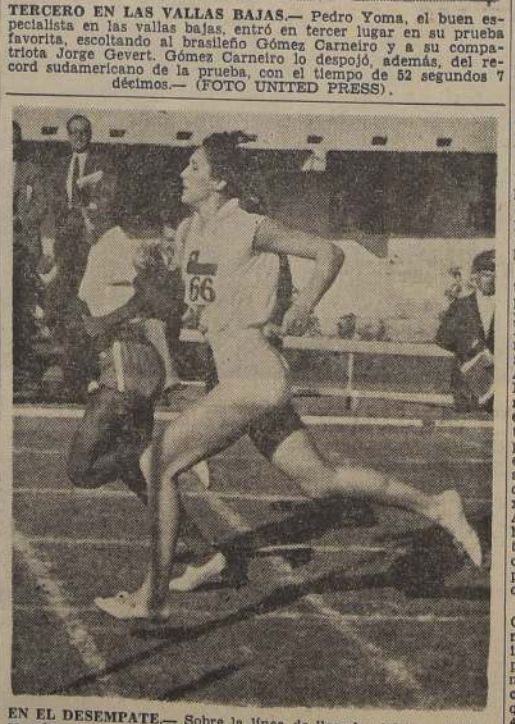

EN EL DESEMPATE.— Sobre la línea de llegada, Adriana Millard reacciona, y alcanza a emparejar a la morocha brasileña Deise Jurdelina de Castro, quien rinde, en ese instante, su último esfuerzo. Adriana no se disponía a correr el desempate de los 200 metros, decidiéndose sólo cuando estaba en la pista. De ahí que se pueda observar que va con pantalón y zapatillas que no eran las suyas, sino que facilitadas por el equipo del Brasil. Tampoco lleva soquetes. Si se hubiese predispuesto a correr con anterioridad a la prueba, fijo que el resultado habría sido otro.

FANGIO REGRESA A BUENOS AIRES

LONDRES.— (UP).— (Especial). —El volante argentino Juan Manuel Fangio se propone estar en Buenos Aires para el 18 de mayo, después de una breve estada en Roma.

Fangio resolvió en forma definitiva no tomar parte en la competencia de Silverstone, del sábado o en el Gran Premio de Berna, fijado para el 18 de mayo.

Piensa dirigirse a Borune, en Lincolnshire, a fines de esta semana o a comienzos de la otra, para disponer los ajustes del coche B. R. M. y posiblemente efectuar otros ensayos.

De acuerdo con sus planes actuales, Fangio se dirigirá a Roma el jueves y después de finiquitar algunos negocios en esa capital, viajará por avión a Buenos Aires, a donde se propone llegar el 18 de mayo.

NUEVA VICTORIA DEL CICLISTA JUAN KOVAL

BUENOS AIRES, 11.— (U. P.) — Juan Koval ganó la prueba ciclista "Doble Roble" con un recorrido de ida y vuelta entre Villa Ballester, al norte de esta capital, y Robles, localidad cercana, son 160 kilómetros.

El vencedor cumplió el recorrido en cuatro horas, veinte minutos, diez segundos.

En los 400 p

LA POSTA CO

BUENOS AIRES, 10 — (De Enrique Vergara, enviado de LA NACION). — La jornada de tarde fué la jornada de más ... ría de cuantas se han ... hasta ahora en el even... co continental, que se ... en esta ciudad.

En efecto, resultaron ... los registros alcanzados ... brasileño Wilson Gómez ... ro, en los 400 metros va... hizo suyos con el tiempo ... 52"7, batiendo por 8 décimos ... segundo la marca sudam... de 53"3 que poseía S. Ma... Padilla, también de Bras... 41"4 colocados por el equipo ... gentino formado por ... Acosta, Enrique Beckles ... do Bonhoff y Romeo Gal... la posta de 4 por 100 ... que constituye, igualmente ... record sudamericano. B... rior, de 41"7, también ... cía a Argentina desde ... cuando triunfó con Fa... Brewster, Sande y Cr... meister, este último que ... empeña como juez de p... a quien hoy le encargaron ... trega de los premios a ... cedores.

La marca de Gómez ... fué conseguida tras un ... dinario esfuerzo. Lo ap... to que luego de cruzar ... y cuando recibía los ab... sus compañeros de equipo ... frió un desmayo que ... bastante rato. Ya en la ... el atleta brasileño había ... sus grandes condiciones ... dura competencia. Era ... tomó las vallas a una ... endemoniada, pero sin p... ningún momento la ... ción. Dejó que Gevert ... tara en las primeras ... pero al llegar a la entrada ... segunda curva, se lanzó ... fuerza encomiable en ... de la meta. Gevert no p... guir con el mismo tren ... tramos iniciales y pese a ... go reaccionó al final, no ... zó a amagar la victoria ... trarrestable y magnífico ... crack brasileño. En todo ... el tiempo de 53"5 de ... ven campeón, lo destacó ... bién como uno de los ... vallistas del continente. ... Yoma, que en el nacional ... hecho 53"2, remató tercero ... cación que se ajusta a su ... pues perdió el paso en la ... valla, costándole después ... perarse.

LA POSTA CORTA. — ... toria de los argentinos ... posta corta, a nadie ... ya que se sabía que ... Bonhoff, iban hombres ... nes habían reservado ... mente para esta ... Aparte de eso, destacó ... Hofmeister para que ... ra exclusivamente a ... equipo. Y les resultó ... todo. Los relevos los ... perfección. Esto fué ... el cuarteto peruano, a ... asignaba gran opción, ... do después de la reserva ... ximo Reyes, Gerardo ... Armando Zapata, a quien ... hizo intervenir en los ... tros planos, para ... chance en la posta, ... pletó el equipo con ... donado.

El 4.o puesto que ... Chile detrás de Brasil, ... modó a lo que se esperaba. ... Imposibles otras posiciones ... pues se debió incluir ... micic, que no se adapta ... curva inicial y a ... quien acababa de correr ... 400 metros vallas. ... cho descontó en el ... bien entregó el testimonio ... Fernando Salinas, quien ... do rebasar a Pereira ... remató la posta brasileña ... el contrario, casi dejó ... gar en poder de Uruguay ... ocupó el 5.o con 43"4, ... de los chilenos. La ... Tomicic se hizo para ... Carlos Vera para ... disminuyendo ahí ... casas posibilidades de ... representación.

JOYA
Brillantes, oro y plat...
Pólizas de ...
compro mejores ...
precios ...
CASA RIT...
ESTADO N...
(Entrada Hotel R...

HERNAN FIGUEROA, EL ATLETA MAS COMPLETO DE SUD AMERICA

Ganó el decatión, mientras Vera se clasificó tercero

Peters fué 6.o

El siguiente fué el resultado que tuvieron las 10 pruebas del decatión, en donde triunfó en forma brillante el chileno Hernán Figueroa, con 6.698 puntos, mientras Carlos Vera se ubicaba en el tercer puesto con 5.944, y Jorge Petera en el 6.o con 5.689, lo que constituyó la más grata actuación de los atletas nacionales en Buenos Aires:

100 METROS PLANOS.— 1.o Francisco Asis Moura, Brasil, 11" 2/10 (787 puntos); 2.o Albino Geist, Argentina, 11" 3/10 (760 puntos); 3.o CARLOS VERA, Chile, 11" 3/10 (760 puntos); 4.o Aldo Ribeiro, Brasil, 11" 4/10 (735 puntos); 5.o HERNAN FIGUEROA, Chile, 11" 4/10 (735 puntos); 6.o Ricardo Heber, Argentina, 11" 6/10 (686 puntos); 7.o Roberto Méndez Parry, Argentina, 11" 6/10 (686 puntos); 8.o Hernán Alzamora, Perú, 11" 6/10 (686 puntos); 9.o Raimundo Díaz Rodríguez, Brasil 12" (597 puntos); 10.o JORGE PETERS, Chile, 12" 8/10 (447 puntos), y 11.o Hernán Ortiz Molina, Paraguay, 12" 8/10 (447 puntos).

SALTO LARGO.— 1.o CARLOS VERA, Chile, 7.3 (812 puntos); 2.o Albino Geist, Argentina, 6.87 (770 puntos); 3.o Francisco Asis Moura, Brasil, 6.81 (759 puntos); 4.o HERNAN FIGUEROA, Chile, 6.76 (600 puntos); 4.o Roberto Méndez Parry, Argentina, 6.47 (678 puntos); 6.o Ricardo Hebert, Argentina, 6.36 (641 puntos); 7.o Raimundo Díaz Rodríguez, Brasil, 6.33 (634 puntos); 8.o Aldo Ribeiro, Brasil, 6.20 (603 puntos); 9.o JORGE PETERS, Chile, 6.18 (599 puntos); 10.o Hernán Alzamora, Perú, 6.13 (537 puntos), y 11.o Hernán Ortiz Molina, Paraguay, 5.32 (405 puntos).

SALTO ALTO.— 1.o Francisco Asis Moura, Brasil, 1.80 (788 puntos); 2.o Aldo Ribeiro, Brasil, 1.70 (671 puntos); 3.o Raimundo Díaz Rodríguez, Brasil, 1.65 (616 puntos); 4.o HERNAN FIGUEROA, Chile, 1.73 (704 puntos); 5.o JORGE PETERS, Chile, 1.73 (704 puntos); 6.o CARLOS VERA, Chile, 1.84 (834 puntos); 7.o Hernán Ortiz Molina, Paraguay, 1.70 (671 puntos); 8.o Hernán Alzamora, Perú, 1.84 (834 puntos); 9.o Roberto Méndez Parry, Argentina, 1.80 (788 puntos), 10.o Albino Geist, Argentina, 1.65 (616 puntos).

400 METROS PLANOS.— 1.o HERNAN FIGUEROA, Chile, 51" 9/10 (770 puntos); 2.o Francisco Asis Moura, Brasil, 54" 2/10 (660 puntos); 3.o Albino Geist, Argentina, 55" 3/10 (614 puntos); 4.o Aldo Ribeiro, Brasil, 55" 2/10 (807 puntos); 5.o CARLOS VERA, Chile, 55" 2/10 (755 puntos); 6.o Roberto Méndez Parry, 55" 8/10 (678 puntos); 7.o Raimundo Díaz Rodríguez, Brasil, 55" (678 puntos); 8.o Ricardo Hebert, Argentina, 54" (669 puntos); 9.o JORGE PETERS, Chile, 55" 8/10 (593 puntos); 10.o Hernán Alzamora, Perú, 55" 2/10 (706 puntos), y 11.o Hernán Ortiz Molina, Paraguay, 1'5" 6/10 (293 puntos).

LANZAMIENTO DEL DISCO.— 1.o HERNAN FIGUEROA, Chile, 38 mts. 11 (679 puntos); 2.o R. Díaz Rodríguez, Brasil, 34.50 (556 puntos); 3.o JORGE PETERS, Chile, 33.60 (524 puntos); 4.o Hernán Alzamora, Perú, 31.20 (425 puntos); 5.o Aldo Ribeiro, Brasil, 31.55 (478 puntos); 6.o Ricardo Heber, Argentina, 29.95 (438 puntos); 7.o R. Méndez Parry, Argentina, 29.85 (411 puntos); 8.o CARLOS VERA, Chile, 26.01 (364 puntos); 9.o H. Ortiz Molina, Paraguay, 25.50 (351 puntos), y 10.o Albino Geist, Argentina, 25.10 (322 puntos).

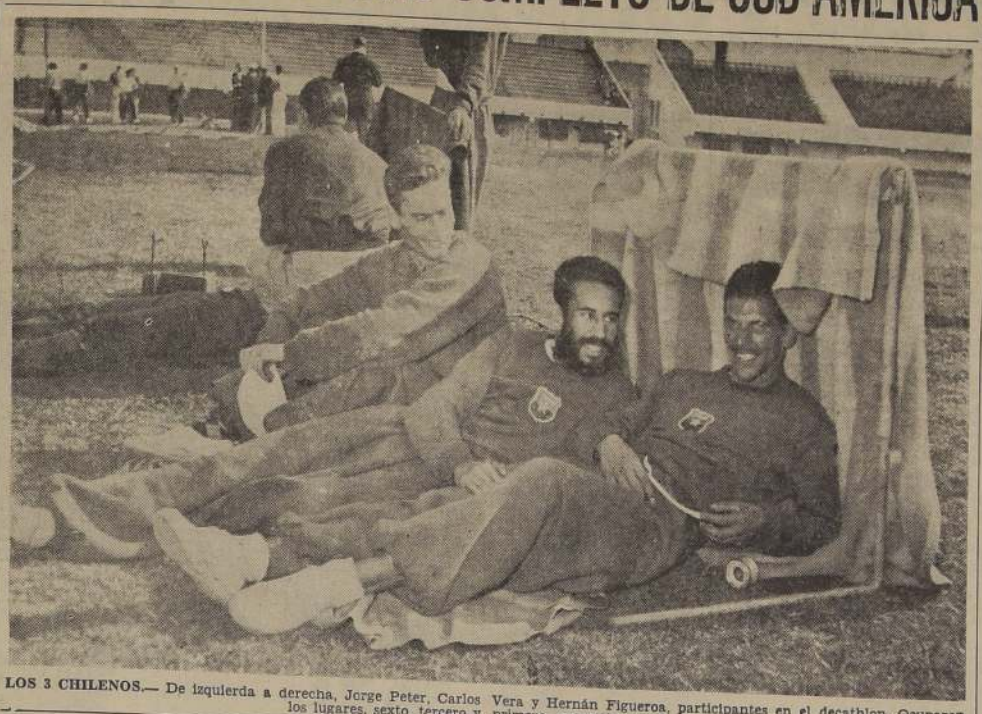

LOS 3 CHILENOS.— De izquierda a derecha, Jorge Peter, Carlos Vera y Hernán Figueroa, participantes en el decathlon. Ocuparon los lugares, sexto, tercero y primero, respectivamente.

110 METROS VALLAS.— 1.o Hernán Alzamora, Perú, 15" 3/10 (879 puntos); 2.o Aldo Ribeiro, Brasil, 15" 7/10 (818 puntos); 3.o HERNAN FIGUEROA, Chile, 16" 4/10 (723 puntos); 4.o Albino Geist, Argentina, 16" 7/10 (686 puntos); 5.o R. Díaz Rodríguez, Brasil, 16" 7/10 (686 puntos); 6.o R. Méndez Parry, Argentina, 16" 8/10 (674 puntos); 7.o JORGE PETERS, Chile, 17" 3/10 (618 puntos); 8.o CARLOS VERA, Chile, 17" 4/10 (607 puntos); 9.o Ricardo Heber, Argentina, 18" 8/10 (476 puntos), y 10.o H. Ortiz Molina, Paraguay, 21" 8/10 (277 puntos).

LANZAMIENTO DE LA BALA.— Hernán Figueroa, de Chile 13.31 metros (746 puntos); Ricardo Heber, de Argentina, 12.83 metros (699 puntos); Jorge Peter, de Chile 11.86 (609 puntos); Raimundo Díaz Rodríguez, de Brasil, 11.30 (603); Hernán Alzamora, de Perú, 10.94 (526 puntos); Aldo Ribeiro, de Brasil, 10.69 (505); Francisco de Asis Moura, de Brasil, 9.68 (421 puntos); Carlos Vera de Chile, 9.61 (413); Roberto Méndez Parry, Argentina, 9.57 (412); Albino Geist, Argentina, 9.5 (405); Hernán Ortiz Molina, Paraguay, 8.95 (363 puntos).

SALTO CON GARROCHA.— 1.o CARLOS VERA, Chile, 3.70 metros y 733 puntos; 2.o HERNAN FIGUEROA, Chile 3.40 metros, 692 puntos; 3.os JORGE PETERS, Chile y Raimundo Díaz, Brasil con 652 puntos; 5.o Aldo Ribeiro, Brasil, con 3.20 y 565 puntos; 6.o Albino Geist, Argentina, y Hernán Ortiz, Paraguay, 3.10 y 538 puntos; 8.o Ricardo Heber, Argentina, 3 metros y 501 puntos; 9.o Hernán Alzamora, Perú, con 2.70 metros y 374 puntos. Abandonó la prueba el argentino Méndez Parry.

LANZAMIENTO DEL DARDO.— 1.o Ricardo Heber, Argentina, con 62.77 metros y 838 puntos; 2.o Hernán Figueroa, Chile, 51.72 y 619 puntos; 3.o R. Díaz Rodríguez, Brasil, 51.72 y 619 puntos; 4.o Ribeiro, Brasil, 49.14 y 572 puntos; 5.o Hernán Alzamora, Perú, 48.28 y 556 ptos.; 6.o Jorge Peters, Chile, 44.74 y 494 puntos; 7.o Hernán Ortiz, Paraguay 38.90 y 396 puntos; 8.o Carlos Vera, Chile, 34.17 y 322 puntos; 9.o Albino Geist, Argentina 33.23 y 309 puntos. Los brasileños Ribeiro y Díaz Rodríguez abandonaron la prueba por haberse retirado la delegación de su país del certamen.

1.500 METROS.— 1.o Hernán Figueroa, Chile, 5 minutos 15 segundos; y 334 puntos; 2.o Jorge Peters, Chile, 5.25.6 y 284 puntos; 3.o Ricardo Hebert, Argentina, 5.26 y 252 puntos; 4.o Hernán Alzamora, Perú, y Carlos Vera, Chile, con 5.39.4 y 226 puntos; 6.o Albino Geits Argentina, 5.55.6 y 167 puntos; 7.o Hernán Ortiz, Paraguay, con 111 puntos.

PUNTAJE FINAL.—1.o HERNAN FIGUEROA, Chile, con 6.698 puntos.

2.o.— Hernán Alzamora, Perú, con 5.849 puntos;

3.o CARLOS VERA, Chile, 5.844 puntos.

4.o Ricardo Heber, Argentina, 5.793 puntos;

5.o Aldo Ribeiro, Brasil 5.764 puntos y una prueba menos.

6.o JORGE PETERS, Chile, 5.680 puntos.

SE RETIRA ASSIS DE MOURA.— BUENOS AIRES, 11.— (UP).— El decathlonista brasileño Francisco Assis Moura que se vislumbraba como el principal rival del chileno Hernán Figueroa en la prueba se retiró después de cumplir el lanzamiento de la bala, por desgarradura muscular.

Chile en 1953 y Brasil en 1954

BUENOS AIRES, . — (De Enrique Vergara, enviado especial de LA NACION). — Es casi segura que la sede del 18.o campeonato sea cedida a San Pablo, ciudad que se apronta a celebrar, en 1954, el 4.o centenario de su fundación. Se sabe que está preparando importantes eventos deportivos, como serán los torneos continentales de box, de remo, de fútbol y ahora el del atletismo. Los paulistas piensan invitar a un elevado número de deportistas de los distintos países de las Américas, para obtener así brillantes jornadas en todas las especialidades.

La sede le corresponde a Chile, quien está llano a concederla, siempre y cuando haya ahora un compromiso por parte de los demás países, de hacerse representar en un extraordinario que organizaría la dirigente chilena, para abril o mayo de 1953. Aceptado el compromiso, Chile no tendrá ningún inconveniente en conceder la sede a Sao Paulo, para 1954.

NUESTRO ENVIADO ESPECIAL LLEGA HOY

En el avión del itinerario LAN regresa esta tarde de Buenos Aires, don Enrique Misael Vergara Rivera, miembro de la Sección Deportes de LA NACION, que asistió como Enviado Especial al Campeonato Sudamericano de Atletismo efectuado en esa ciudad.

Por medio de sus diarias crónicas y fotos, nuestros lectores pudieron tener una visión completa de ese importante certamen que logró apasionar a los aficionados chilenos por la meritoria actuación cumplida por nuestros elementos.

Adriana Millard corrió con equipo de las brasileñas

BUENOS AIRES, 9. — (De Enrique Vergara, Enviado Especial de LA NACION). — Adriana Millard, la gran atleta crédito del equipo femenino, rindió otro gran esfuerzo. De acuerdo con la decisión del juez árbitro general y con los cómputos de los jueces de llegada, que dieron empate en el primer puesto en la final disputada ayer, debió correr la definición frente a la morocha brasileña Deise Jurdelina de Castro. De nuevo probó su gran capacidad, al rematar segunda y en forma tan estrecha, que llegó a dejar la impresión que otra vez se había producido la igualdad. Le faltó pechar en la raya, para obtener el triunfo, que fué adjudicado a su tenaz rival, con quien comparte el título de recordwoman sudamericana de la distancia, con 25"4. El tiempo para ambas, fué nuevamente de 25"5.

Adriana Millard llegó al Estadio de River Plate sin la intención de actuar en la definición. Tal fué así que la representación de Brasil, hubo de facilitarle pantalón y zapatillas, cuando se decidió a correr, en un gesto que enaltece su espíritu deportivo. Adriana se estaba reservando para el salto alto, para los 80 metros vallas y para la posta de 4 por 100. Prácticamente, la bien dotada atleta de la U. C. ha constituído el punto fuerte del conjunto femenino, pues a las pruebas señaladas, hay que agregar su participación en los 100 y 200 metros planos. Ha sido la atleta de más regularidad en su rendimiento, sin defeccionar en ninguna competencia.

Las cosas son así

UNA medida muy atinada ha sido la tomada por Ferrobadminton, al contratar a Luis Tirado como entrenador de sus equipos de fútbol. Tirado es un hombre de probada capacidad, pues a él se debe en gran parte el vicecampeonato logrado por el equipo chileno en el reciente Panamericano. Maestro en su profesión, Tirado es el más indicado para dirigir con tino y con verdadera responsabilidad a cualquier cuadro. De esta contratación se desprende una interesante comprobación. Desde hace ya un buen tiempo el factor equipo está primando sobre el factor hombre, de suerte que poco a poco irán desapareciendo los valores individuales. El equipo de Brasil, sin ir más lejos, impresionó más como fuerza de conjunto, que como elenco de estrellas. Su defensa la formaban valores en sus puestos, es cierto; pero no se puede decir que algunos brillaran exageradamente por sobre los demás, pues todos jugaban para el equipo. De ahí que contando con hombres con exacto sentido táctico, aún cuando no sean de juego brillante, un director técnico de la capacidad de Luis Tirado, puede obtener resultados insospechados. Por eso podemos asegurar que los ferroviarios han estado muy acertados con la contratación del "coach", del cuadro seleccionado chileno.

LAS irregularidades en este reciente Campeonato Sudamericano de Atletismo, llegaron a extremos realmente increíbles. La lucha que, paralelamente con los atletas, sostuvieron los dirigentes, tuvo en esta oportunidad caracteres tan inusitados, que hacen pensar seriamente, que si no hay una reforma total en los reglamentos de los torneos, puede suceder que con el tiempo se vaya a la supresión de ellos. No es posible que, en un deporte como el atletismo, que está supeditado estrictamente a marcas, sin que, como en el box, dependa del mayor o menor criterio de los jueces, estén sucediendo estas anomalías. Si va a suceder, tal como en el box, que el país organizador gane indefectiblemente el Campeonato, es muy probable que los países que no son locales, se abstengan de intervenir, con toda la razón del mundo.

La única forma razonable de terminar con este estado de cosas, es la contratación, nos parece, de jueces de países ajenos al certamen. Podrían ser norteamericanos o europeos, eso no viene al caso. Lo importante es que haya jueces de probada capacidad y ABSOLUTAMENTE DESINTERESADOS en el resultado del campeonato. La verdad es que los dirigentes trasandinos han perdido el sentido de las proporciones. Han dado excesiva importancia al resultado de la confrontación, olvidando el comportamiento que les cabía como dueños de casa y como deportistas.

HACE algún tiempo, escuchando a una emisora local, tuve oportunidad de oír algo que me impresionó profundamente. Se efectuaba una transmisión directamente desde el gimnasio de la Federación de Box, en que entrenaban varias de las más cotizadas figuras del ambiente, lo que aprovechaban los locutores para entrevistarlos. El caso es que, mientras esperaban que se acercara uno de los boxeadores, entrevistaron a un pugilista que ya había dado todo lo que buenamente podía dar de sí. Uno de esos clásicos semifondistas que sólo pueden aportar buena voluntad y entusiasmo a un espectáculo, sin que jamás hayan podido llegar a la meta de sus aspiraciones. El entrevistado tuvo palabras que tal vez no hayan encontrado eco en quienes las escucharon, pero para mí, que sabía la voluntad y el tesón con que tomaba el boxeo, el profesional citado, me impresionaron como dije, por la humanidad que ellas encerraban. Se quejaba amargamente el púgil, porque creía honradamente que podía aún escalar posiciones en el box. Expresó los sacrificios con que entrenaba y la asiduidad con que iba al gimnasio día a día. Para él resultaba inexplicable que no lo colocaran en un programa de fondo, que no lo tomaran en cuenta para enfrentar a los ases de la categoría, pese a que consideraba, de buena fe, que tenía méritos para ello. ¡Pobre muchacho! ¡Con qué honradez luchó por sobresalir en el deporte! Realmente merecía mejor suerte. ¡Qué triste es el destino de los que luchan sin esperanzas!

EDWIN

K.O. GAVILAN PELEARA EL 28 EN INDIANAPOLIS

INDIANAPOLIS, 11.— (U.P.) El campeón de peso welter mundial Kid Gavilán, firmó contrato para enfrentarse con Frizzie Zerilli, de Detroit, Comodín, en una pelea a 10 vueltas el día 28 [illegible]

RIVER DEMANDA A QUILMES

BUENOS AIRES, (ANDI). — Por el pase de varios futbolistas Quilmes debía a River Plate 260 mil pesos. Como fueron inútiles las gestiones de cobro resolvió apelar a la justicia. Esta se expidió favorablemente y el embargo se hará efectivo sobre el dinero que la institución quilmeña deberá percibir del Club San Lorenzo de Almagro por el pase del half Leguía.

MONTES DE OCA USABA ANILLOS

BUENOS AIRES, 9.— (De Enrique Vergara, Enviado Especial de LA NACION).— Tal como se han llevado las cosas en este torneo, que casi está pareciendo una riña en vez de una competencia deportiva, no extrañó nada el reclamo de la representación de Argentina, una vez conocido el resultado de la garrocha. Alega que la inclusión del brasileño Díaz Rodríguez, en lugar de Sinibaldo Gerbasi, que intervino hasta el momento de la anulación de la prueba, está fuera de reglamento. Extrañó el pedido de descalificación de Díaz Rodríguez, ocupante del 6.o lugar, en razón de que la decisión del juez árbitro general fué de ANULACION y no de suspensión, pues del otro modo, no habría podido intervenir de nuevo Cristián Raab, de Chile, que fué eliminado en el 3.60 metros. Este es un ejemplo claro que se trató de ANULACION.

Brasil anunció que defenderá en el Congreso su posición y que no está dispuesto a ceder por ningún motivo, en esta inconsulta demanda del equipo argentino.

El garrochista argentino, Eduardo Montes de Oca, causante de la incidencia en esta prueba, al usar anillos en el implemento, fué eliminado en los 3.70. Esto demuestra a las claras que los anillos lo ayudaban a sostener las manos en el impulso previo al salto. Esta tarde usó la del chileno Raab y el resultado fué muy distinto.

G. SOLA: "PUDIERON DECIRME QUE RIVEROS ESTABA TAN BUENO"

BUENOS AIRES, 11.— (De Enrique Vergara, Enviado Especial de LA NACION.)— Guillermo Solá se rehabilitó ampliamente de su performance en los 1.500 metros, al ganar hoy en gran forma los 3 mil steeplechase, que cubrió en el buen tiempo de 9'32", es decir, el mismo que puso el norteamericano Curtiss Stone, en los Primeros Juegos Panamericanos de 1951. Inteligentemente dejó que lucharan por la punta el brasileño de Andrade, Gallardo y Caffa, de Argentina. Cuando hubo observado que el primero y el último de los nombrados estaban agotados, largó a la altura de los 1.900 metros. Sostuvo el tren en gran forma reservando energías para los tramos decisivos, los cuales cubrió en vigorosa acción. Completamente suelto pasó por última vez el foso y las 2 barreras que lo separaban de la meta, resistiendo el rush final de Edward Mitt, de Brasil, que entró segundo.

"En los 1.500 metros, declaró, no me advirtieron el buen estado de Riveros, de quien no había ninguna referencia. Me cuidé, en cambio, del argentino Suárez, a quien daban como ganador y de ahí que lo haya seguido y luchado con él hasta agotarlo. La prueba está que entró 6.o. Si me avisan que Nilo Riveros estaba en su mejor preparación, cualquier día me gana. En fin, ya tendré oportunidad de tomarme el desquite de estos 1.500, donde por no haberlos ganado, me he llevado tantas tallas", nos dijo el joven campeón.

loteo
STA. RAQUEL
y TRINIDAD
(PARADERO 21 CAMINO A PUENTE ALTO)
ADQUIERA UN SITIO TOTALMENTE URBANIZADO
Sin CUOTA AL CONTADO
Sin INTERESES
Sin COMISION
PRECIO PAGADERO EN 60 CUOTAS MENSUALES
a $200 el m².
PARADERO 21
AV. VICUÑA MACKENNA
PLAZA BAQUEDANO
LUZ ELECTRICA
AGUA POTABLE
PAVIMENTO
Atención en el terreno domingos y festivos todo el día
MAYORES INFORMES EN
AHUMADA 131 OF. 1003
SANTIAGO

Mary Serra triunfó en concurso hípico de Espa

MADRID, 11.— (U. P.).— La equitadora chilena señorita Mary Serra, ganó el premio "Amazonas", de 3.000 pesetas, montada en "Van Dick", en el torneo internacional de equitación que se celebra en esta capital.

El segundo lugar lo conquistó Pilar Cavestany, de España, montada en "Romería".

El equipo español de equitación ganó el trofeo "Ejército Español", de 12.000 pesetas, en el concurso hípico internacional.

Los jinetes mexicanos lograron el segundo, tercero y c to lugares.

La competencia, en que participaron jinetes de España, xico, Chile, Italia, Irlanda y Portugal, consistió en una de 24 obstáculos con 17 relevos en terreno difícil.

GRAN TRIUNFO DE MARY SERRA. — La equitadora chilena Mary Serra, que en el Concurso Hípico Internacional de Madrid, ganó el premio de Amazonas, consistente en 3.000 pesetas, montando el caballo "Van Dyck", de su propiedad.

Para comenzar la Semana

por ALCAKRU

CUENTAN que una vez, en una fiesta, el anfitrión dió un espectáculo desagradable. Se portó incorrecto, y en todo hizo alarde de singular y molesta prepotencia. Uno de los invitados, aburrido ya de soportarle, quiso mandarse a cambiar, pero una voz lo contuvo y le dijo:

—"Calma, no le haga un desaire público; en el fondo, es un hombre excelente. Lo que pasa, sencillamente, es que está intoxicado con una mala bebida. Déjelo que se reponga solo, y ya verá usted, después, que es una buena persona."

—"VEA, CHE, ¿Sabe?... A ese atletita lo vamos a tener que descalificar, ¿sabe?

—No, no sé...

—"Sí, ¿sabe? Es necesario hacerlo, pues ganó corriendo muy fuerte...

—"LINDA PRUEBA la del salto con garrocha, ¿sabe? Prueba loca, ché...

—"Sí amigo, pero tengo entendido que la perdieron...

—"Qué le vamos a hacer. Mala suerte. En fin, fué por culpa del imperialismo..."

LOS CELESTES, los gloriosos celestes, los que para enumerar sus títulos mundiales en fútbol parecen recitar un libro de geografía con melodía de bolero, votaron en contra nuestra en el caso Gevert... Y ellos nada tenían que ver en el asunto.

Fué una réplica a esos goles de Cremaschi y Manuel Muñoz.

¿HABRA por casualidad, algún atleta brasileño que no sea Da Silva?

MENOS MAL que los amigos de Gevert no se adjudicaron puntos por el lanzamiento de las palomas en la etapa inicial...

ALLA, CEREMONIA de clausura; aquí, se guardan los lápices y se botan los papeles.

ALCAKRU.

GRANDES VALLISTAS.— Wilson Gomes Carneiro, de Brasil, ganador de los 400 metros vallas con 52"7, que constituye e record sudamericano, aparece rodeado de los chilenos Pedro Yoma, a la izquierda, Reinaldo Martín (N.o 95) y Jorn Gevert 86), que se mostraron también como cracks, en esta difícil competencia.

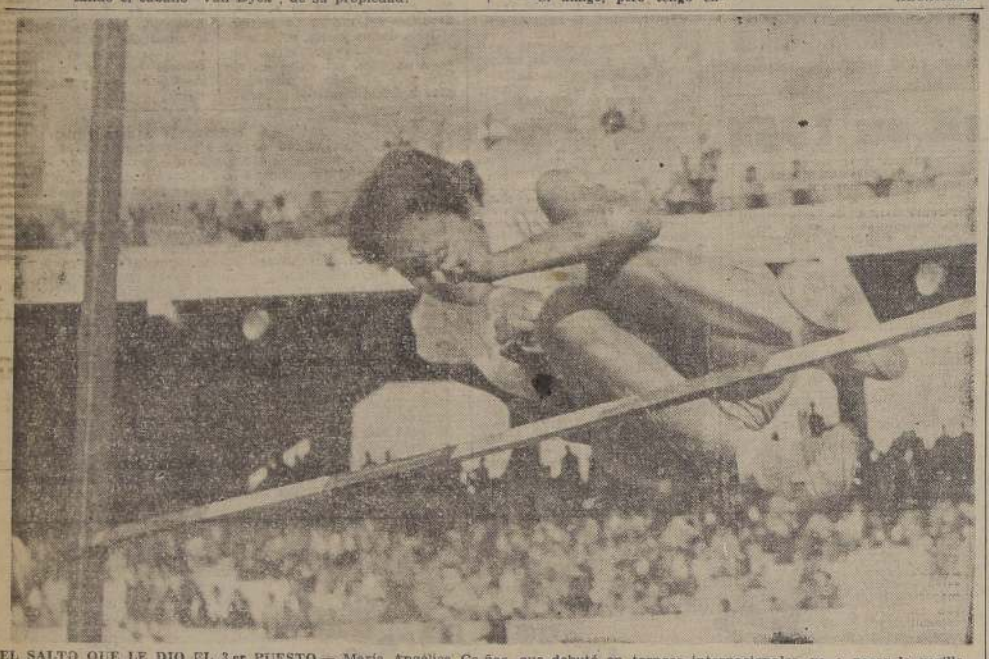

EL SALTO QUE LE DIO EL 3.er PUESTO.— María Angélica Cañas, que debutó en torneos internacionales, va a pasar la varilla ubicada a 1,45, marca que le otorgó el tercer puesto. Su constancia le asegura un buen porvenir en esta especialidad.

LA 6.a Y ULTIMA ETAP

GERDA MARTIN, EN JABALINA

BUENOS AIRES, 11 (U.P).— Brasil pasó a encabezar el puntaje para damas con la victoria de Wanda dos Santos, en los 80 metros con vallas, cuyo tiempo fué de 11" 7|10, igual que el récord brasileño, también en posesión de ella.

Segunda se clasificó Marión Huber, con 11" 7|10; la tercera colocación la obtuvo la chilena Adriana Millard, con 12" 2|10.

Cuarta la atleta brasileña Lourdes de Abreu, con 12 2|10.

Quinta, Luisa Pfar., de Argentina, con 12" 4|10.

Sexta, Anice Leald Burgos, Brasil, 13".

LANZAMIENTO DE LA JABALINA

1.o Gerda Martin, Chile, 39.16 metros (nuevo récord chileno).

2.o Edith Tomás, Chile, 38.80.

3.o Estrella Puente, Uruguay, 37.89.

4.o Anneliese Schmidt, Brasil, 37.38.

5.o Carmen Venegas, Chile, 35.74.

6.o Babette Zoet, Brasil, 34.33.

En esta prueba las atletas chilenas tuvieron una meritoria actuación.

POSTA 4 X 100, DAMAS, FINAL

1.o Brasil, 48" 8|10 (Helena Cardoso de Menezes, Deise Jurdelina de Castro, Lucila Pini, Benedicta Souza Oliveira).

2.o Argentina, 48" 8|10 Lilian Buglia, Gladys Erbeta, Anamaría Fontan y Lilian Heinz).

3.o Chile, 49" 1|10. (Aurora Bianchi, Gertrudis Vásquez Betty Kretschmer, Adriana Millard).

4.o Uruguay, 52" 9|10 .María Perla Anza, Beatriz Daher, Delia Díaz y Sulmin Picós.

BUENOS AIRES, 11 (U.P).— Brasil ganó el puntaje para damas con la victoria de la posta de cuatro por cien metros, final. El tiempo fué de 48" 8|10, estableciendo un nuevo record sudamericano. Argentina al mismo tiempo entabló reclamo. El anunciador oficial dió primero el triunfo a Argentina. El fallo dependerá del estudio de las fotografías. Tercero Chile y cuarto Uruguay.

Los jueces de Brasil y Chile dieron el fallo en favor de Brasil, mientras que el juez argentino insistió en la victoria del equipo de su país. Por lo tanto, se acordó no dar el fallo oficial por ahora y pasar los antecedentes al Congreso Sudamericano de Atletismo, de cuyo juicio dependerá el fallo definitivo.

MEDIA MARATHON

BUENOS AIRES, 11 (U.P).— Los siguientes son los atletas, por países, que participaron en la media maratón:

Brasil: Pedro de Andrade, Gerardo Gaetano Felipe y Joao Soares Oltica.

Chile: Luis Celedón, Enrique Inostroza y Gustavo Rojas.

Uruguay: Juan Gao, Gilberto Sánchez y Alberto Pinales.

Argentina: Delfo Cabrera, Corsino Fernández y Reinaldo Gorno.

Ecuador: Luis Calderón Gallardo.

Perú: Wesceslao Barzola.

La media maratón de 21.097 metros comenzó a las 16.05 horas. Los catorce corredores dieron tres cuartos de vuelta a la pista y salieron del Estadio River Plate por la Avenida Uriondo, por la cual tomaron por la Avenida Libertador General San Martín hasta el suburbio Martínez, diez kilómetros al norte, sobre la orilla del Río de la Plata.

Numerosos policías en motocicletas les abrieron camino y los automóviles de las autoridades les seguían desde atrás.

En el momento de salir del estadio iban en este orden: Geraldo Caetano Felipe, Pedro de Andrade, Reinaldo Gorno, Gustavo Rojas, Alberto Pinales y Delfo Cabrera.

El siguiente fué el resultado final:

1.o Delfo Cabrera, Argentina, 1.9'"2|10.

2.o Reinaldo Gorno, Argentina, 1.11'7" 6|10.

3.o Corsino Fernández, Argentina, 1.11"27" 8|10

4.o Joao Soares Oltica, Brasil, 1.13'12" 4|10.

5.o Gustavo Rojas, Chile 1.13' 40" 9|10.

6.o Gilberto Sánchez, Uruguay, 1.13'51" 4|10.

Doscientos metros más atrás llegó Enrique Inostroza de Chile, y Gerardo Caetano Felipe de Brasil, ambos sin puntos.

El argentino Cabrera llegó al Estadio de River Plate con un kilómetro de ventaja sobre sus compatriotas Gorno y Fernández, rematando así la media maratón de 21.097 metros en medio de una cerrada ovación del público.

POSTA DE 4 POR 400 METROS

El resultado final fué el siguiente:

1.o Brasil, 3'17" 5|10.

2.o Argentina, 3'18".

3.o Chile, 3'18" 1|10.

4.o Uruguay, 3'25" 7|10.

5.o Perú, 3'25" 7|10.

6.o Paraguay, 3'28" 8|10.

El juez Codo protestó del fallo, acusando al atleta brasileño ganador, de estar acompañado por su compañero anterior en parte de la carrera.

EL TRIUNFO DEL NORUEGO-ARGENTINO REIDAR SEARLI

BUENOS AIRES, 11.— (De Enrique Vergara, Enviado Especial de LA NACION).— Como se suponía, el triunfo en el disco perteneció al noruego-argentino Reidar Searli, quien en el tercer lanzamiento alcanzó la distancia de 47.72 metros, que le otorgó la victoria. El zurdo lanzador local no hizo tantos aspavientos como en la pala, pero tampoco alcanzó un buen registro, pues, según se dijo, es hombre que pasa fácil los 50 metros. Hernán Haddad lo seguía con 45.15, del segundo tiro, pero en la rueda final el argentino Elvio Porta lo despojó de la segunda clasificación, con 45.27.

Otro tanto ocurrió en el salto triple, donde Brasil obtuvo los primeros lugares con Adnemar Ferreira da Silva, recordman mundial con 16.01 metros; Geraldo de Oliveira y Jorgely dos Santos Figueira. A Ferreira se le notó con poca chispa y no pudo superar los 15.39 metros que consiguió en la primera rueda. Luego no tomó bien el impulso inicial, perdiendo elasticidad en los siguientes, para caer pesadamente en el foso. Perú se clasificó 4.o con Alberto Betalleuz; en el quinto se colocó Argentina, por intermedio de Juan Guerrero y en el 6.o se ubicó el chileno Carlos Puebla, con 13.76 metros. Puebla se resintió en el primer salto y no consiguió llegar al foso en el segundo, por lo cual abandonó la competencia.

EVERTON SUPERO A LA U. POR 4-3 EN VIÑA DEL MA

En el partido jugado en el Estadio El Tranque de Viña Mar, el conjunto de Everton derrotó a la Universidad C lica por 4 tantos a 3, en un encuentro que favoreció al es estudiantil en su primera fracción, dado el escaso estado f evidenciado por los jugadores viñamarinos. El tiempo c plementario fué de dominio de Everton, que consiguió obt las ventajas suficientes para adjudicarse el triunfo. En seg damos los principales detalles del encuentro:

CANCHA: Estadio El Tranque de Viña del Mar.

PUBLICO: 1.706 personas.

RECAUDACION: $ 40.130.

ARBITRO: Sergio Bustamante.

EVERTON (4 goles): Carlos Espinoza; Adolfo Rodrigu Daniel Torres; Jorge Barraza, Salvador Biondi y Augusto nas; Sergio Alvarez, Luis Ponce, Héctor Rodríguez, Jos Lourido y Sergio Astorga.

UNIVERSIDAD CATOLICA (3 goles): Sergio Litvak; nuel Arriagada y Fernando Molina; Manuel Alvarez, Ra Almeyda y Francisco Cataldo; Mario Castillo, Jaime Vi Horacio Cisternas, Francisco Molina y Conrado Carrasco.

GOLES: A los 17' Alvarez remató de distancia y c salía Litvak, entró LOURIDO que consiguió el primer g los 25' MOLINA con recio remate consiguió el empate pa Católica. A los 31' el mismo MOLINA sirvió un tiro libr en el límite del área grande, y la pelota, al pegar en la ba engañó a Espinoza, colocándose así en ventaja Univer Católica, por 2 a 1, terminando el primer tiempo con este s

En el segundo período, Casales reemplazó a Rodrigu Cid a Ponce. En Universidad Católica, Roldán substituyó a lina, Laiz a Arriagada y Carvallo a Cataldo.

A los 17' LOURIDO obtuvo un nuevo tanto para Ever empatando transitoriamente las cifras, ya que medio mi más tarde, CARRASCO dejó nuevamente en ventaja a los tólicos, con un violento lanzamiento de izquierda.

A los 26' Núñez, que había entrado por Astorga, ocup media altura y LOURIDO fusiló prácticamente a Litvak patando la cuenta, paridad que sólo duró 2' ya que CID s vechó una indecisión de Litvak, para dejar el marcador 3 a favor del Everton, scorer con que finalizó el partido.

Cómo defendió Pablo Aldunate la absurda descalificación de Gevert

BUENOS AIRES, 9 (De Enrique Vergara Rivera, enviado especial de LA NACION).— En la reunión del Congreso ordinario de Atletismo ocuparon todo el tiempo de la sesión, los debates de la apelación interpuesta por Chile, sobre la descalificación de Jorn Gevert, en la semifinal de los 400 metros vallas, y la de Brasil, respecto al fallo que declaró empate en la final de los 200 metros planos, damas, a Adriana Millard y Deise Jurdelina de Castro.

Primeramente, se vió la protesta de los brasileños, pero no fué acogida en razón de los reglamentos. Estos son claros. No se acepta la división de los puntos en el primer puesto, ni que se establezcan dos campeonas en una misma prueba. La decisión de los jueces de llegada que tomaron el primer lugar, fué de 2 votos para Deise J. de Castro, y 1 para Adriana Millard; la de los que tomaron el 2.o, fué de 2 votos para Deise J. de Castro y 1 para nuestra campeona. Así se llegó a un justo empate. Desgraciadamente el fotógrafo oficial no tomó la escena de la llegada, y no hubo otro antecedente que el fallo de los jueces.

Finalmente, se discutió la protesta de los chilenos. El delegado señor Pablo Aldunate la presentó en esta forma, para dar oportunidad al juez árbitro general, señor Eduardo Albe, que modificara su fallo en la descalificación de Jorn Gevert. Quiso evitar tener que llegar hasta la apelación del mismo, hecho insólito que nunca había ocurrido en la historia del atletismo continental, donde jamás se ha registrado la modificación de un fallo del árbitro general. Sin embargo, el señor Albe no aceptó esta salida que lo hubiese dejado bien puesto. Mantuvo su decisión, pero dejó constancia que la corrección del atleta no la ponía en duda. Ante esta situación, se planteó en seguida por parte de Chile, la apelación del fallo. Basó su defensa en que por ley física era materialmente imposible el paso de la 8.a valla, con la pierna derecha por fuera del obstáculo, pues se suponía que de haberlo realizado, Gevert habría tenido forzosamente que sufrir un accidente, y sea por enredarse en la valla del andarivel del lado, colocada 60 centímetros más adelante, o al perder el equilibrio por su caída en la pista que no le correspondía. Reforzó la demanda apoyándose en un artículo de los reglamentos internacionales, que dicen claramente que no podrá sufrir una descalificación el atleta que por un error involuntario, o por ignorancia, hubiese cometido una falta. Tales argumentos hicieron fuerza en los delegados, que acogieron la apelación por 3 votos contra 2, y 1 abstención. Votaron afirmativamente los representantes de Brasil, Perú y Chile; en contra, los delegados de Argentina y Uruguay, correspondiendo la abstención a Paraguay, cuyo representante anotó que no había realizado un estudio concienzudo de los reglamentos.

En esta forma quedó dilucidado uno de los tantos incidentes registrados en esta justa, que se insinuó importante por la calidad y número de participantes, pero que se volcó a un clima de evidente malestar, por la forma caprichosa con que han obrado algunos dirigentes de la entidad organizadora, que no han podido ocultar sus ansias incontroladas de vencer a cualquier precio.

Conocido el veredicto del Congreso, alguien anotó la posibilidad de una renuncia del señor Eduardo Albe, juez árbitro general del torneo y presidente de la Federación Atlética Argentina.

Se retiró Brasil

BUENOS AIRES, 11.— (U. P.).— Argentina se clasificó campeón conjunto del Torneo Sudamericano de Atletismo de 1952, después de retirar Brasil su delegación del campo de deportes de River Plate, sin hacer intervenir a sus representantes en la última prueba del decathlón, los mil quinientos metros.

Con este triunfo, Argentina se adjudica definitivamente la Copa América.

Argentina ganó también la clasificación para damas al dictaminar el jurado, después de estudiar la fotografía de la llegada de la posta de cuatro por cien, que había ganado el equipo argentino.

En consecuencia, la clasificación del conjunto para damas es el siguiente: Argentina, 82.5 puntos; Brasil, 80.5; Chile, 64; Perú 17; Uruguay, 10.

Antes de anunciarse los resultados, hubo una considerable confusión, creyéndose que Brasil se había clasificado campeón sudamericano de atletismo en la categoría para damas.

Según el delegado brasileño, que pidió que no se anunciara su nombre, Brasil había logrado la victoria en damas; pero el resultado no se había dado a conocer oficialmente, para evitar las protestas del numeroso público que se había congregado en el Estadio River Plate. Los equipos argentino y brasileño en la posta de cuatro por cien para damas llegaron a la misma línea, y los jueces de Brasil y Chile adjudicaron el triunfo a Brasil, mientras el juez argentino estimó que había ganado su país.

El público comenzó a agitarse, y el jurado informó que el fallo definitivo quedaría para la consideración del Congreso de Atletismo. Sin embargo, el delegado del Brasil manifestó posteriormente a la United Press que ya se había resuelto que el vencedor era Brasil, y, en consecuencia, ese era también el ganador de la clasificación del conjunto.

Más tarde, Brasil retiró su delegación sin participar en la última prueba del decathlón, los mil quinientos metros, que ganó Argentina, adjudicándose así definitivamente la Copa América.

En cuanto al torneo en la categoría para damas, el jurado dictaminó, después de estudiar la fotografía de la llegada de la posta de cuatro por cien, que el conjunto argentino era el ganador.

WALTER MULLER Y EL ASCENSO

El Club Deportivo Walter Muller en nota que envió al directorio de la Federación de Fútbol, pide que sea incluído en la Serie de Ascenso de la Asociación Central, para lo cual hace pesar los siguientes puntos: a) 35 años de vida; b) Posesión de un Estadio propio con aposentadurías para diez mil personas; c) Poseer ramas de fútbol con cuatro equipos adultos y cuatro infantiles, participando en los torneos oficiales de la Asociación de Santiago y de básquetbol, atletismo, natación, ciclismo, pimpón y rayuela; d) Tener una nómina de dos mil socios al día en el pago de sus cuotas y e) Contar con Personalidad Jurídica.

ARGENTINA GANO EN TENIS A ALEMANIA

HANNOVER (Alemania), 11. — (UP). — Argentina venció a Alemania esta noche por cuatro partidos a uno en el torneo de tenis celebrado en esta ciudad.

Los argentinos, que ayer lograron una ventaja de dos a uno, vencieron a los alemanes en los dos últimos partidos jugados hoy.

ACUERDOS DEL "JUAN RAMSAY"

El Círculo de Antiguos Deportistas "Juan Ramsay" tomó recientemente los siguientes acuerdos: a) Poner en vigencia el nuevo reglamento de atención médica a sus asociados; b) Acelerar la elaboración del programa de festejos del 10.o aniversario; c) Aceptar la colaboración desinteresada del distinguido abogado señor Abel Rojas; d) Que sea pronta realidad la Casa del Deportista Antiguo, y con el objeto del mejor éxito, se nombró una comisión recolectora de fondos, formada por los señores Ramón Palma, Vicente Doren, Leopoldo Palma y Ernesto Palacios; e) Pedir al Colegio Médico derogue el acuerdo de alzar sus honorarios de atención a las instituciones de previsión; f) Elaboró programa de diversas actuaciones de sus ramas deportivas; g) Nombró a los señores Ernesto y Miguel Palacios para que, junto con el señor Desiderio Pineda, activen la campaña en defensa del deporte amateur; h) Agradecer al Director de Deportes los obsequios de implementos deportivos hechos al Círculo, e i) Autorizar al señor presidente para que finiquite la transacción de la ampliación del mausoleo social, con un gasto de 110 mil pesos.

Atlanta y Palmeiras empataron a dos goles

CIUDAD DE MEXICO, 11.— (U. P.).— En empate a 2 terminó el encuentro de fútbol que jugaron hoy los equipos de Atlanta y Palmeiras, de Brasil.

Magallanes venció ayer a Bata, 3 a 1

Magallanes venció ayer en Peñaflor al equipo del Bata, campeón de la División de Honor Amateur, por 3 a 1.

Es éste un nuevo triunfo que logra el equipo albiceleste en su campaña previa al campeonato oficial.

JOYAS
Compraventa de brillantes, oro, platino, plata, boletos de empeño, relojes, objetos de porcelana
AHUMADA 161
Diamante Club
FONO 80981
Pagamos los mejores precios

MARQUESAS CROMADAS
CREDITOS SIN PIE
METALUX
MONJITAS 843
ENTREPISO

WANTED
ENGLISH-SPANISH STENOGRAPHER
With experience, for important concern. Write giving full information as to age, education, experience and Salary expected, to:
GERENTE DEL PERSONAL
Casilla 13191 — Correo 15
Santiago

Nuevo surtido DESDE
$ 500.-
ARRENDAMOS
CHAQUETS, FRACS, SMOKINGS,
BARROS JARPA
TRAJES NEGROS
CASA UTIL
SAN ISIDRO-618-FONO 74726

a la novedad
calidad y
bajos precios
de nuestros
MUEBLES DE CAÑA
agregamos una nueva
conveniencia
CREDITOS!
con las más
cómodas
facilidades
Este sillón invita al descanso y a la comodidad, vistiendo su casa con la liviana elegancia de sus líneas modernas
Exclusivamente de las mismas cañas que se usan para bastones de esquí
Muebles de caña
JEFFS
CARMEN 319

Gustó match que Santiago ganó a Colo Colo 2-1

NO LOS DEJARON FOTOGRAFIARSE.— Cuando salieron los equipos a la cancha, mucho público, especialmente niños, invadió la cancha. Los fotógrafos quisieron tomar al cuadro del Santiago Morning como es habitual, pero no hubo caso, pues los jugadores fueron rodeados por todas partes. Vemos sonrientes a Grill, Expósito, García y Suárez, ante la certeza de la foto frustrada. El cuadro del Santiago ganó bien a Colo Colo, por 2-1.

Fué un amistoso en el Estadio Nacional

Santiago Morning ganó ayer a Colo Colo por 2-1, en un match amistoso que pese a su carácter, ofreció a través de varios pasajes colorido y especial animación. Parece que recordaron estos cuadros que sus partidos habitualmente tienen un sello que es sinónimo de emoción y protagonizaron un espectáculo que gustó plenamente. Hay que hacer hincapié que en esta época el público que concurre a los amistosos lo hace para formarse una idea del estado de su cuadro favorito y conocer en el terreno práctico a las nuevas conquistas. Albos y autobuseros, junto con cumplir con este trámite, dieron algo más y por ello, quienes acudieron al Estadio Nacional se retiraron plenamente satisfechos y, como de costumbre, tirando líneas acerca de lo que deberá hacerse en el futuro.

El resultado puede considerarse merecido, aunque Colo Colo luchó con singular entereza y en materia de ataque fué quien siempre asumió la ofensiva. Pero el Santiago, presentó una defensa sumamente firme y que actuó con la eficiencia que debe exigírsele en un encuentro oficial. Expósito, Grill, Wirth y Fernández, que forman la columna vertebral de los autobuseros, no dieron la impresión de estar saliendo recién de un receso, y con un juego hábil e inteligente, contuvieron la casi totalidad de las embestidas del rival. En cuanto a la ofensiva, en la que faltaron elementos como Hormazábal y Guillermo Díaz, pese a que no fué una línea de peso, ensayó repetidamente sorpresivos y veloces contraataques que inquietaron seriamente a Escuti. Y en jugadas así, justamente, en el primer período el cuadro de la "V" logró una confortable ventaja de 2-0. Había sido Colo Colo el que había presionado, pero su rival el que marcaba los goles.

En la fracción siguiente, que durante largos minutos se jugó en penumbras por exceso de demora en encender las luces, Colo Colo actuó aún con más pujanza y hubo oportunidad de ver espectaculares tole-tole en el arco de Expósito, donde éste, como siempre, puso todo lo que estuvo de su parte por dar color al asunto, con sus ya habituales y espectaculares tapadas. Cuando Colo Colo, descontó, el match se tornó aún más animado y Santiago no sólo se limitó a defender su ventaja, sino que también ensayó peligrosas embestidas. Tal como Colo Colo tuvo ocasiones para empatar, su contrincante también las tuvo para aumentar las cifras a su favor.

En estos encuentros de precampeonato los resultados tienen una importancia secundaria, pues lo principal es apreciar si los cuadros están "a punto". Creemos que en este aspecto los adictos de los dos bandos han quedado conformes. En general, salvo una que otra excepción, la mayoría de los jugadores se vieron en buen estado físico. Los colocolinos quedaron muy contentos por la forma como se expidió Fernando Campos de centro delantero y creen haber dado en el clavo en este puesto que, en 1951, fué precisamente uno de los puntos débiles. A su vez, los hinchas del Santiago constataron con satisfacción de que se dispone de un plantel numeroso de elementos, y la mayoría de ellos de aptitudes recomendables.

En síntesis, puede decirse que tanto Santiago como Colo Colo, iniciaron su preparación para el campeonato con una prudente anticipación y por lo tanto, si no sucede nada fuera de presupuesto, podrán llegar a la primera fecha en el máximo de sus medios, lo que suele ser un handicap importante. No hay que olvidar que muchos cuadros recién comienzan a "armarse" cuando van dos o tres fechas y antes han dejado en el camino puntos valiosísimos.

Detalles del encuentro.— Talvez el día frío, obscuro y poco hospitalario para el espectador deportivo, determinó que acudiera poco público. Fué también desagradable constatar las continuas invasiones de aficionados a la cancha, aprovechando la poca dotación de Carabineros.

Cancha: Estadio Nacional.

Semifondo: Colo Colo (2) — U. de Chile (0), equipos de reserva.

Público: 5.545 personas, incluyendo 1.663 socios de los dos clubes.

Recaudación: $ 95.865.

Arbitro: M. William Crawford.

Guardalíneas: señores Danor Morales y Quintín Valladares.

SANTIAGO MORNING (2 goles): Alberto Expósito; Luis Grill (capitán) y Fernando Wirth; Manuel Quezada, Guillermo Fernández y Pedro Farías; Mario De Luca, Oscar A. García, Harold Ulricksen, Mario Suárez y Gilberto Muñoz.

COLO COLO (1 gol): Misael Escuti (capitán); Arturo Farías y José Campos; Manuel Machuca, Osvaldo Sáez y Charles Villarroel; Juan Aranda, Julio Vial, Fernando Campos, Segundo Sánchez y Mario Castro.

Goles en el primer tiempo.— A los 8' García adelantó a SUAREZ que se metió resueltamente por el centro; remató cuando Escuti salía y la pelota dió en el vertical; instalió el mismo jugador y la envió al fondo de las mallas. A los 42', Muñoz pasó a Suárez que conectó un centro que nadie cortó, se hizo presente DE LUCA que tiró cruzado y la pelota pasó por bajo el cuerpo de Escuti, produciéndose el tanto.

Gol en el segundo tiempo.— A los 24' Fernando Campos entregó a Vial que de inmediato pasó a SANCHEZ que estaba desmarcado, ganó terreno y tiró por bajo en los justos momentos en que Expósito trataba de lanzársele a los pies.

Cambios.— En el segundo tiempo, en el Santiago, Mario Muñoz entró por Ulricksen y Abello reemplazó a Oscar García. Colo Colo no hizo cambio alguno en todo el match.

NECESIDADES

Con un marcador de goles en el Estadio Santa Laura, un anotador fijo para los rounds en el ring del Caupolicán, y un mejor servicio de altoparlantes en los Estados Católico y Unión Española, se evitarían muchas dificultades.

—oOo—

En Santa Laura no sabemos por qué todavía no existe un marcador de goles, en circunstancias de que él es de imprescindible necesidad. Las molestias que sufren los espectadores con las preguntas de los que llegan un poco atrasados a los partidos son numerosas, y podrían perfectamente subsanarse con el marcador de goles del tipo que existe en la cancha de la Universidad Católica.

—oOo—

Tampoco comprendemos el por qué de la no instalación de un anotador fijo de rounds en el ring del Caupolicán, que ahorraría la engorrosa labor del empleado, que después de cada asalto debe subir y dar vueltas un viejo y feo letrero con el número del round que se va a realizar. Esta labor se pierde en un instante, pues al llegar el espectador atrasado, y cuando el asalto se está desarrollando, lo primero que hace es preguntar el round que se efectúa. Con un anotador fijo que dure los tres minutos de pelea, se evitan molestias y va en favor de todos.

—oOo—

Y un buen servicio de altoparlantes en los Estadios Santa Laura y Universidad Católica, que se asemeje al excelente del Estadio Nacional, también iría en beneficio del público, pues tendría la afición informaciones precisas de los equipos que van a actuar, cambios y resultados en otras canchas, etc.

SE LUCIO.— Alberto Expósito, que ayer reapareció haciendo tapadas espectaculares, aparece listo para controlar una pelota que viene por alto, antes de que intervenga Sánchez. Gustó el match amistoso entre albos y autobuseros.

TRASANDINO VENCIO AYER EN LOS ANDES

LOS ANDES, 11.— Ante una regular concurrencia de espectadores se efectuó hoy el match de fútbol entre Maestranza Central y Trasandino, venciendo los dueños de casa por la cuenta de dos a uno. El trasandino actuó con cincuenta por ciento de jugadores nuevos, preparándose en esta forma para participar en la competencia de la división de ascenso, creada este año.— (GONZALEZ, corresponsal).

BIEN EXPOSITO Y F. CAMPOS

ARQUEROS.— Expósito fué una de las figuras de la cancha e hizo tapadas espectaculares. Escutti, en general bien, pese a que tuvo algo de culpa en el segundo gol.

ZAGUEROS.— A Fernando Wirth le vino a las mil maravillas el haber sido seleccionado en el Panamericano. Se nota mejor que el año pasado. Grill, cumplió a conciencia. En Colo Colo, a Farías lo notamos algo lento, y fué superado por Campos.

MEDIOZAGUEROS.— Bueno, nuevamente y quizás hasta cuándo tendremos que decir que para Guillermo Fernández no pasan los años. Farías, batallador y entusiasta, y Quezada, apoyó con acierto, pero resultó algo lerdo en la defensa. En Colo Colo el más eficiente nos pareció Villarroel. Sáez, discreto, y al final, pese a que el match no tenía ninguna trascendencia, se enojó y estuvo brusco. Machuca, discreto.

DELANTEROS.— Oscar García, nuevamente, el que movió la línea del ganador. Ulricksen, que debutó, mostró buenas aptitudes, especialmente en el juego de cabeza. Lo reemplazó después, Mario Muñoz, que puso de mal genio a Sáez. Suárez y G. Muñoz, formaron el ala izquierda, y lo hicieron bien, lo mismo que De Lucca. En Colo Colo, indiscutiblemente descolló Fernando Campos, como centro forward retrasado. Conformó plenamente su desempeño. Le siguió en merecimientos Julio Vial, mientras que Sánchez no estuvo tan atinado como en su debut. A una misma altura, y sin hacer nada extraordinario, los aleros Castro y Aranda.

ARBITRO.— No le demandó excesivo trabajo este partido a Mr. William Crawford, y lo hizo en forma discreta. En el primer tiempo se dió un costalazo espectacular que al público le hizo mucha gracia.

Magallanes mantuvo en Argentina el prestigio del básquetbol chileno

Un nuevo galardón deportivo obtuvo Magallanes en la jira que su equipo de básquetbol femenino realizó recientemente en canchas de Mendoza, San Juan y Santa Fe, (Argentina). De los encuentros, ganó 14 y sólo perdió los dos últimos por escasos 1 y 2 puntos. Marcó 449 goles y le fueron anotados 219. Goleadora resultó la jugadora Eliana Ramírez, con 113 puntos.

Doblemente destacable resulta esta exitosa jira cumplida por Magallanes al anotar el hecho que viajó a Argentina sin llevar refuerzos de ningún equipo nacional y estuvo sólo integrado, el team albiceleste, por jugadoras de sus equipos de honor y reservas.

RESUMEN. — El resumen de la campaña cumplida por Magallanes, es el siguiente:

SAN JUAN, 4 DE ABRIL (Cancha C. S. Estrella). — Combinado de San Juan, 26 puntos; Magallanes 40 puntos.

SAN JUAN, LOCALIDAD DE ALBARDON, 6 DE ABRIL.— Combinado de San Juan, 22 puntos; Magallanes, 36 puntos.

SAN JUAN, 7 DE ABRIL (Cancha C. S. Estrella).— Isidora Valdivia de Chile, 33 puntos; Magallanes, 25 puntos.

MENDOZA, 9 DE ABRIL, LOCALIDAD DE PALMIRA. — Anzorena, 29 puntos; Magallanes, 33 puntos.

MENDOZA, 10 DE ABRIL (Cancha Redes Argentina). — Combinado Anzorena-Arizú, 23 puntos; Magallanes, 32 puntos.

CAMPEONATO CUADRANGULAR. — **SANTA FE, 13 DE ABRIL** Cancha Regatas).— Combinado de 2 de Santa Fé, 22 puntos; Magallanes, 36 puntos.

SANTA FE, 14 DE ABRIL (Cancha Regatas).— Club Sporting, 9 puntos; Magallanes, 22 puntos.

SANTA FE, 15 DE ABRIL (Cancha Regatas).— Gimnasia y Esgrima, 28 puntos; Magallanes, 37 puntos. Campeón invicto.

SANTA FE, 16 DE ABRIL (Cancha Unión y Trabajo).— Unión y Trabajo, 20 puntos; Magallanes, 24 puntos.

SANTA FE, 17 DE ABRIL, LOCALIDAD DE LAGUNA PAIVA. — Combinado de -de Santa Fé, 15 puntos; Magallanes, 28 puntos.

SAN JUAN, 21 DE ABRIL (Cancha Estrella).— Sanjuanino Junior, 13 puntos; Reservas de Magallanes, 24 puntos; Villa Lanteri, 13 puntos; Primera de Magallanes, 36 puntos.

SAN JUAN, 22 DE ABRIL (Cancha Estrella).— Del Bono, 15 puntos; Magallanes, 36 puntos.

SAN JUAN, 23 DE ABRIL (Cancha Estrella). — Combinado de San Juan, 17 puntos; Magallanes, 22 puntos.

MENDOZA, 24 DE ABRIL (Cancha Anzorena).— Combinado Juvenil, 11 puntos; Reservas de Magallanes, 28 puntos; Anzorena, 31 puntos; Reservas de Magallanes, 30 puntos.

MENDOZA, 25 DE ABRIL (Cancha San Martín).— Combinado Anzorena-San Martín, 28 puntos; Magallanes, 26 puntos.

GOLEADORAS DE LA JIRA. — Marta Ramírez, 77; Luz Silva, 78; Olga Pizarro, 33; Berta Bravo, 99; Eliana Martínez, 113; Antonia Santa María, 19; Alicia Herreros, 15; Amanda Garrido, 6; Rosario López, 7; Emperatriz Toro, 2.

LA 2.ª FECHA DEL TORNEO CADETES

La segunda fecha del torneo de apertura de la Sección Cadetes se efectuó ayer, con los resultados que indicamos:

UNIVERSIDAD DE CHILE CON MAGALLANES.— Segunda infantil: venció la "U" por 2 a 0; goles de Ernesto Videla (2). Equipo vencedor: Nibaldo Soto; Sergio Fernández y Jorge Peña (capitán); René Cabrera, Enrique Riera y Antonio Zeladá; Víctor Cáceres, Luis Rioseco, Ernesto Videla, Carlos Wec y Alejandro Allel.

UNIVERSIDAD DE CHILE CON IBERIA. — Tercera infantil: ganó la "U" por la cuenta mínima; gol de Eduardo Venegas. Team de la "U": Juan Gálvez; Eduardo Morales y Hugo Villanueva; Daniel Santibáñez, Eduardo Azolas y Manuel González; Oscar Menadier, Eduardo Venegas (capitán), Sergio Bravo, Mario Pesce y Jorge Venegas.

UNIVERSIDAD CATOLICA CON IBERIA.— Ganó la UC., por penal, en la primera infantil.

Santiago Morning con Magallanes, primera infantil: ganó el Santiago por 1 a 0; gol de M. Gotherbam.

NUEVOS DIRIGENTES DEL CLUB "EL RAYO"

En reciente reunión general de socios el club de deportes "El Rayo", eligió la siguiente mesa directiva: presidente, señor Manuel Carmona; vicepresidente, señor Mario Mardones; secretario de actas, señor Carlos Aguilera; secretario de prensa, señor Gustavo Zúñiga; prosecretario, señor Emiliano Méndez; tesorero, señor José Planell; protesorero, señor Mariano Soto; directores, señores Edmundo Martínez, Segundo Rojas, Guillermo Oñate y Heriberto Castro.

Equipo del Santiago Morning: Santos; Vila y Gotherham; Artaza, Cabrera y Castro; Tobar, González (capitán), Sepúlveda, Veras y Basáez.

Colo Colo 3.o (2), con Ferrobadminton 3.o (0).

Ferrobadminton juvenil (1) con Colo Colo, juvenil (2).

Ferrobadminton 2.o venció por penal al Audax Italiano 2.o.

Colo Colo, división intermedia, venció al Audax Italiano 1 por 0.

Racing venció fácil a Banfield: 3-0

BUENOS AIRES, 11. — (U. P.). — Con los siguientes resultados finalizó la fecha de hoy del Campeonato Profesional de Fútbol:

Chacarita Juniors 2, Independiente 1; Ferrocarril Oeste 2, Boca Juniors 1; Huracán 2, Platense 1; Racing 3, Banfield 0; Rosario Central 0, Newell's Old Boys 0; Lanús 1, River Plate 1; San Lorenzo de Almagro 1, Estudiantes 1; Vélez Sarsfield 4, Atlanta 2.

Coma lo que quiera...

¿Se acuerda cuando Ud. no podía comer algunos alimentos sabrosos a causa del olor penetrante que luego lo acompañaba durante el día?

¡Ahora las cosas han cambiado! Desde que apareció NODOLEX Clorofila, es posible comer de todo sin temor a ofender con el aliento!

NODOLEX

Clorofila

Una tableta basta para suprimir los olores donde se producen!

más conocido... más económico

Modas LIBERTY

Abrigos, Vestidos, Trajes Sastre, Ropa Interior, Blusas, Carteras, etc.

CREDITOS

A SOLA FIRMA 10 MESES PLAZO

21 de MAYO 617 Local 9

IMPLATEX

S. A

LA INDUSTRIA QUE SE IMPONE EN CHILE

TODOS LOS ARTICULOS DE LA FABRICA SE VENDEN POR MAYOR Y MENOR EN SU DEPOSITO PRINCIPAL

ALMACENES

GIMENO

SPIRO BUTTO P

SAN PABLO 3098 — ESQUINA HERRERA

DE NUESTRA GRAN

Venta POPULAR

precios increíbles...

CATRE tubo acerado con varillas de bronce 1½ pulgada de grosor, en colores: roble, nogal, caoba y blanco, para 1½ plaza, $ 1,780; 1 plaza,

$ 1.680.

CATRE electro combinado con acero, lo más grueso que se fabrica, en colores roble, nogal y caoba, 1½ plaza, $ 2,350; 1 plaza ...

$ 2.150.

LA CASA QUE VENDE MAS Y MAS BARATO EN CHILE

CASA GARCIA

ALAMEDA esq. AVENIDA ESPAÑA.

WALTER MULLER DERROTO AL CUARTA ZONA TRES POR DOS

En la cancha del Famae se midieron ayer nuevamente por la semifinal del Campeonato Provincial de Fútbol, los equipos del Walter Müller y Cuarta Zona, venciendo el primero de los nombrados por 3 a 2, en un match equiparado.

Ante el árbitro, señor Antonio Jiménez, los elencos alinearon así: **Walter Müller (3 goles):** H. Aras; Miranda y Netle; E. González, M. Aras y Rojas; Farías, Flores, C. González, Valenzuela y Torres.— **Cuarta Zona (2 goles):** Cerda; Rodríguez y Allaga; Trujillo, Portales y Lira; García, N. Araya, Albornoz, Salazar y Piña.

Goles: de C. González (3), Araya y Albornoz.

Público: 1.500 personas.

SUSPENDIDO MATCH INSA-UNION CONDELL.— El otro match semifinal de este torneo entre los equipos del Insa de Maipú y Unión Condell, jugado en cancha del Insa, fué suspendido por falta de luz cuando vencía al término de los 10 minutos del primer período suplementario, el equipo del Unión Condell, por 3 a 2. Por lo tanto, queda pendiente la definición por el título que deberán sostener por el Provincial, Walter Müller, vencedor del Cuarta Zona, con el ganador del match Insa-Unión Condell.

"CONOZCO A SALINAS Y LO SE UN RIVAL DIFICIL", DICE VALDE

PELEAN EL VIERNES

"No sólo estoy muy contento de encontrarme en este simpático país, sino que creo que estoy en condiciones de satisfacer al público chileno. Vengo convenientemente entrenado y sé los puntos que calza el boxeador chileno", nos declaró José María Valdés, el técnico pugilista español, que la noche del viernes se enfrentará con el hábil boxeador chileno, Mario Salinas. Parco, en palabras, de carácter tranquilo, Valdés enfoca interesantes aspectos del actual boxeo argentino, manifestándonos que son contados los boxeadores que han logrado substraerse a las exigencias del público. "El aficionado argentino, nos dice, ha evolucionado, y prefiere la reciedumbre a la técnica. Exige que el boxeador dé espectáculo, aun a costa de su propia integridad. Yo he tenido suerte en este aspecto, ya que he gustado dentro de mi estilo de boxeo europeo".

Valdés llegó a Argentina hace dos años, y se ha medido con lo más granado del boxeo transandino. Ha ganado a Flores, Valeriano Mesa, José Ríos, etc. Con Prada hizo una pelea dramática, y, a pesar, que lo derribó en dos oportunidades, el fallo fué de empate. Sólo ha perdido con José María Gatica, ya que la otra derrota que registra su historial fué frente a Federico Guerra, en un fallo localista, en San Juan.

Luego de su pelea con Salinas, se enfrentará con Osvaldo Hernández, el astuto sureño, que tan dura batalla diera a Salinas. Después de esta pelea, si es que los empresarios no deciden presentarlo otra vez, se dirigirá a Montevideo, a medirse con Barreiro, crédito del boxeo uruguayo.

En España se inició bajo la dirección de Segundo Bartos, y desde su llegada a Argentina, está en manos de Vicente Louparello, manager con 30 años de experiencia, y que lo acompaña en esta jira.

Valdés es un boxeador que ha agradado en todas partes que ha actuado. Su juego se basa, principalmente, en su técnica depurada. Hábil en sus desplazamientos en el ring, no posee una pegada violenta, pero sí, coloca sus manos con mucha justeza y precisión, de modo que ha ganado muchas peleas por K. O. Cuando las cosas no salen conforme a sus planes, es capaz de trenzarse a golpes con el más pintado, aunque generalmente adopta una actitud serena en el ring, esperando colocar su preciso contragolpe.

José María Valdés se aquerenció definitivamente en Argentina, país del que no piensa salir, como no sea a incursionar ocasionalmente por los cuadriláteros sucamericanos. Ya se ha formado una situación en la ciudad bonaerence, y sus últimas peleas las hará en las márgenes del Plata.

Antes de despedirse, Valdés nos pide, que agradezcamos por nuestro intermedio, todas las gentilezas de la empresa chilena que lo contrató, y al mismo tiempo aprovecha la oportunidad para saludar al público, en la seguridad de dejar una buena impresión.

$ 196.047.80 SE HAN REUNIDO PRO-CASA DE RAUL INOSTROZA

El Departamento de Deportes del Estado ha continuado recibiendo donaciones para un bien raíz al atleta internacional Raúl Inostroza, como sigue:

Recibido anteriormente	$ 194.6[illegible]
Club Deportivo José Miguel Carrera Stgo. ..	[illegible]
Colecta pública Estadio Recoleta	[illegible]
Hijita señor Ernesto Díaz Arce, Stgo.	[illegible]
Club Deportivo "Alas de Chile" Stgo.	[illegible]
Señor Marcos Rebolledo, Stgo. 5 sacos cemento	[illegible]
	$ 196.047.[illegible]

SON: CIENTO NOVENTA Y SEIS MIL CUARENTA Y SIETE PESOS 80/100.

Las instituciones que hayan recibido dinero deben enviarlo al Departamento de Deportes del Estado, calle Juan Antonio Ríos N.o 6, oficina 301, Santiago.

EL PUBLICO
NOS OBLIGA A SEGUIR

CONTINUA

"EL PALACIO DEL DIABLO"

SU GRAN LIQUIDACION DE BUENA FE

SENSACIONAL VENTA

SECCION DAMAS

Blusas de seda, calidad especial, 1|2 manga
1 por $ 149.—
2 por $ 290.—

Blusas de seda, rica calidad, manga larga
1 por $ 178.—
2 por $ 348.—

Paraguas para señoras, rica calidad
1 por $ 335.—

Enaguas de mongol, con vuelos
1 por $ 142.—
2 por $ 275.—

Camisetas para señoras
1 por $ 29.—
2 por $ 55.—

Sostenes de popelina
1 por $ 25.—
2 por $ 47.—

Sostenes de raso, todos tamaños
1 por $ 32.—
2 por $ 60.—

Fajas elásticas, rica calidad
1 por $ 149.—
2 por $ 285.—

Portaligas para señoras
1 por $ 58.—
2 por $ 100.—

Medias nylon, sin falla
1 por $ 83.—
2 por $ 158.—

Medias nylon
1 por $ 91.—
2 por $ 177.—

Chalecos de lana, para señoras
1 por $ 155.—
2 por $ 300.—

Paraguas escocés importado
1 por $ 585.—

Enaguas mongol
1 por $ 155.—
2 por $ 300.—

Medias de hilo mercerizado
1 por $ 29.—
2 por $ 55.—

Medias Caffarena
1 por $ 78.—
2 por $ 150.—

Toallas higiénicas
1 por $ 11.—
3 por $ 30.—

Medias algodón, para señoras
1 por $ 19.—
2 por $ 35.—

Camisas de dormir, para señoras
1 por $ 110.—
2 por $ 200.—

Camisas de dormir, lo mejor en gamuza
1 por $ 168.—
2 por $ 319.—

Toallas tamaño regular
1 por $ 29.—
2 por $ 55.—

Calzón afranelado, tamaño especial
1 por $ 58.—
2 por $ 110.—

Mañanitas afraneladas
1 por $ 139.—

Camiseta para señora, manga larga
1 por $ 48.—
2 por $ 90.—

Medias hilo
$ 1 por $ 24.—
2 por $ 45.—

Medias hilo
1 por $ 22.—
2 por $ 40.—

NUESTRA LIQUIDACION DE BUENA FE CAUSA LA ADMIRACION DE TODOS LOS QUE NOS VISITAN

☆

VENDEMOS MILES Y MILES DE ARTICULOS CON MINIMUM DE UTILIDAD. ESTAMOS VACIANDO NUESTRAS BODEGAS EN BENEFICIO DEL PUBLICO

☆

APROVECHE NUESTROS PRECIOS

Toallas "Chiteco"
1 por $ 42.—
2 por $ 78.—

Toallas "Chiteco', tamaño grande
1 por $ 99.—
2 por $ 185.—

Toallas "Chiteco", tamaño grande
1 por $ 88.—
2 por $ 170.—

Cuadros para señoras, tamaño grande
1 por $ 19.—
2 por $ 35.—

Cuadros para señoras, rica calidad
1 por $ 36.—
2 por $ 68.—

Enaguas afraneladas, tamaño especial
1 por $ 110.—
2 por $ 200.—

Carteras nylon
1 por $ 34.—
2 por $ 63.—

Chalecos para señoras, saldos a elegir
1 por $ 99.—

Chalecos azul marino, todo tamaño, en pura lana
1 por $ 158.—

Cuadros para señoras, nido de abeja
1 por $ 29.—
2 por $ 55.—

Pañuelos georgette, tamaño grande
1 por $ 139.—
2 por $ 265.—

Camisas de dormir, mongol
1 por $ 365.—

Enaguas para señoras, gamuza con seda
1 por $ 78.—
2 por $ 150.—

Cuadros de gamuza, para señoras
1 por $ 29.—
2 por $ 55.—

Calzón gamuza, para señora
1 por $ 35.—
2 por $ 67.—

SECCION NIÑOS

Corpiñitos con calzón, pura lana
1 por $ 88.—
2 por $ 170.—

Poleras pura lana, tamaño grande
1 por $ 158.—
2 por $ 310.—

Ositos de lana, Tam. 1 al 5
1 por $ 148.—
2 por $ 285.—

Sapitos de lana para guaguas, con patitos
1 por $ 235.—

Calzón nylon para guagua
1 por $ 18.—
2 por $ 35.—

Calzón de goma, sin falla
1 por $ 19.—
2 por $ 35.—

Soquetes para niñitas, tamaño 1 al 5
1 par $ 5.40
3 pares $ 14.—

Ositos de gamuza
1 por $ 79.—
2 por $ 150.—

Ositos de moufión
1 por $ 99.—
2 por $ 185.—

Blusitas polo, para niños
1 por $ 21.—
2 por $ 39.—

Chales lana, con seda, de 2 ases
1 por $ 175.—
2 por $ 340.—

Camisetas afraneladas, para niños, tamaño regular
1 por $ 48.—
2 por $ 90.—

Cuadros puro hilo, para niñitas
1 por $ 17.—
2 por $ 30.—

Camisetas para niños, rica calidad, en 1|2 manga
1 por $ 29.—
2 por $ 55.—

Ositos afraneladas con patitos, para domir
1 por $ 99.—
2 por $ 190.—

Sweater para niños, manga larga
1 por $ 159.—
2 por $ 300.—

Chales de pura lana, tamaño grande
1 por $ 148.—
2 por $ 285.—

SECCION CABALLEROS

Paraguas para caballeros
1 por $ 375.—

Calcetines para caballeros
1 por $ 13.—
3 por $ 35.—

Pañuelos para caballeros
1 por $ 8.—
3 por $ 22.—

Bufandas de lana
1 por $ 15.—
2 por $ 27.—

Camisetas afraneladas, para caballeros
1 por $ 108.—
2 por $ 210.—

Camisetas afraneladas, para caballeros
1 por $ 98.—
2 por $ 190.—

Medias de sport, tamaño grande
1 por $ 12.—
3 por $ 33.—

Calcetines marca "Gato", rica calidad
1 por $ 18.—
2 por $ 34.—

Soquetes para caballeros, hilo con seda
1 por $ 19.—
2 por $ 35.—

Calzoncillos de popelina, para caballeros
1 por $ 55.—
2 por $ 105.—

Sweater de lana, para joven
1 por $ 88.—
2 por $ 170.—

Calzoncillos de punto, para caballeros
1 por $ 49.—
2 por $ 90.—

Pijamas para caballeros
1 por $ 375.—

Sweaters reversibles, para caballeros
1 por $ 228.—

Camiseta para caballero, 1|2 manga
1 por $ 39.—
2 por $ 75.—

Sweater de fantasía, para caballeros
1 por $ 118.—
2 por $ 220.—

Calcetines de lana, para caballeros
1 por $ 38.—
2 por $ 70.—

Camisas para caballeros, rica popelina
1 por $ 315.—

Camisas para caballeros, tusor lo más fino
1 por $ 258.—

Chalecos para caballeros, pura lana
1 por $ 235.—

Sweater pura lana, para caballero
1 por $ 118.—
2 por $ 220.—

Calzoncillos de piel, para caballero
1 por $ 45.—
2 por $ 85.—

Slip gamuza, para caballeros
1 por $ 48.—
2 por $ 90.—

Soquetes de hilo, colores surtidos
1 par $ 9
3 pares $ 25.—

Calzoncillos cortos de tocuyo, tamaño grande
1 por $ 36.—
2 por $ 68.—

Poleras para caballeros, gamuza
1 por $ 59.—
2 por $ 110.—

Camiseta de malla 1|2 manga
1 por $ 45.—
2 por $ 85.—

Camisas de popelina de seda
1 por $ 315.—

LIQUIDACION DE BUENA FE

"EL PALACIO DEL DIABLO"

SAN DIEGO 527

LO QUE HACE Y COMO ENTRENA

José M. Valdes, el habilidoso boxeador español que enfrentará a Mario Salinas, es un profesional consciente de su responsabilidad como deportista rentado. Es verdaderamente ejemplar la forma con que el español toma sus deberes de deportista profesional.

Temprano en la mañana, se le ve salir del hotel, para dirigirse en automóvil, acompañado de varios profesionales chilenos, y de su manager, Vicente Louparello, al Cerro San Cristóbal. Todos los implementos de trabajo de los boxeadores están incluidos en su equipo. Hacha, una sierra, una bolsa liviana para colgarla en algún árbol, y un medicin-ball, que es una especie de pelota de playa para afirmar las manos y ejercitar la vista. Practica alrededor de una hora, con ligeros intervalos, aserrando árboles, saltando a la cuerda, y golpeando la bolsa, todo esto complementado con footing y gimnasia. Siempre termina su entrenamiento sin dar muestras de agotamiento, ya que finaliza sus ejercicios con una carrera hasta la base del cerro, donde lo espera el automóvil, que lo lleva de regreso a su hotel, ubicado en pleno centro. Luego un baño tibio, para luego desayunar a base de frutas, té con leche, dos huevos pasados por agua, y un poco de mermelada.

Alrededor de las nueve de la mañana se toma un reparador descanso, en el que aprovecha para escuchar radio e imponerse de los periódicos y revistas. A las 11 sale a caminar por el centro de la ciudad.

En la tarde, luego de una siesta de más o menos una hora, se dirige al gimnasio para hacer guantes, terminando su entrenamiento a las 18 horas.

HOY SE PRESENTARA LA PRUEBA DE SUFICIENCIA.— Hoy a las 15.30 horas en el Gimnasio de la Federación de Box de Chile, cumplirá el trámite reglamentario de la prueba de suficiencia, ante las autoridades de la Comisión de Box de Chile, se hará con asistencia de público.

EL TRIUNFO DEL PUGIL TECNICO ANTE EL PEGADOR

BUENOS AIRES.— (UP). — (Por Bernardo Rabinovitz, especial para LA NACION).— Estaban en lo cierto los críticos deportivos cuando frente al aluvión de boxeadores de gran pegada que surgió de pronto, como si hubieran nacido por generación espontánea, decían que tan pronto aparecieran pugilistas "técnicos" barrerían con los "hombres K. O.". Pero no había que buscarlos ni esperar que aparecieran. Estaban en casa.

Uno de los prototipos de la generación de pegadores, quizás el más característico, es Ubaldo Pereyra. Con su tren arrollador, su fogosidad y sus lanzamientos continuos de golpes de ambas manos, el peso mediano Pereyra había elaborado una inconfundible personalidad en el campo amateur, y en el box rentado, en el que permaneció invicto, hasta que apareció "el rival técnico".

Quien hubo de ponerle cascabeles al gato, fué Mario Díaz, el más hábil, y al mismo tiempo, más espectacular de los púgiles argentinos de esa categoría. El match entre Pereyra y Díaz, después de haber sido postergado una vez, había creado las más apasionadas controversias; tantas, que la noche del combate la rumorosa concurrencia del Luna Park estaba practicamente dividida en dos sectores: con Pereyra o con Díaz.

Claro que todo fué fácil para Díaz. Porque en un pegador instintivo, siempre hay "un golpe de suerte", que puede dar vuelta un combate en un abrir y cerrar de ojos.

Y lo que no estaba en el cálculo de muchos, seguramente, ocurrió: Díaz ganó por abandono.

Con ésto, Díaz recuperó su fama entre los técnicos y demostró que lo mejor del box es el "cienticismo".

FUTBOL DE BARRIOS EN EL ESTADIO NACIONAL

En las canchas interiores del Estadio Nacional, se jugó ayer la 4.a fecha del Campeonato de Fútbol de los Barrios que organiza el Club de ese campo deportivo, cuyos resultados fueron los siguientes:

CANCHA N.o 2 — Santa I. Juniors, venció con el 2.o equipo, 1 x 0 al Unión Mujica y 4 x 3 en primera.

CANCHA N.o 3.— Isabel Riquelme venció con los dos equipos 1 x 0 al Manuel Lazo.

CANCHA N.o 5.— Juventud Zañartu venció 1 x 0 con el 2.o equipo con el Bernardo O'Higgins y ganó 4 x 0 en primera.

CANCHA N.o 6.— Gabriel González, venció 2 x 0 con el 2.o, y 1 x 0 en primera al Maderas Villanueva.

CANCHA N.o 8.— Ecuador de San Miguel, venció 1 x 0 con el 2.o y 4 x 1 en primera al Orplaco.

EL PROFESOR DE EDUCACION FISICA EN EL DEPORTE CHILENO

El deporte chileno carece de una orientación definida. Excepción hecha de la Dirección General de Educación Física que funcionó entre 1929 y 1931, ningún otro organismo estatal posterior estuvo en condiciones de encarar metódicamente la orientación que hoy, frente al constante avance de la idea deportiva, se precisa más que nunca.

El Instituto de Educación Física de la Universidad de Chile, a través de sus cátedras deportivas —que han debido agregarse hace años como una consecuencia de la inquietud que esta actividad viene provocando en nuestro país —está desparramando una semilla que puede ser la base de esa orientación. El profesor de Educación Física egresa hoy del Instituto con los conocimientos necesarios para formar en el niño escolar primario o secundario una conciencia sobre lo que es el deporte y lo que significará en su vida futura, siempre que se le practique sistemáticamente, y sin desviarlo de su verdadera finalidad.

Pero no sólo hasta ahí ha ido la labor del Instituto en lo que a Deporte se refiere. Ha creado también los cursos para técnicos deportivos, para entrenadores en diversas ramas. Y los frutos no se han hecho esperar.

Ya desde hace un buen número de años, los entrenadores de atletismo, profesores de Educación Física, dieron claras demostraciones de su capacidad. Al lado de don Carlos Strutz, su maestro, fueron artífices de aquel triunfo sudamericano de 1945, que está todavía latente en nuestra memoria. Los nombres de Víctor San Martín, Tito Figueroa, Guzmán y otros se recuerdan siempre al lado de esa brillante victoria chilena. Más tarde su labor fué incomprendida y se dió paso a entrenadores extranjeros.

Hoy otro profesor de Educación Física, Luis Tirado, ha puesto de nuevo en evidencia lo que a deporte se refiere. Ha ramente capacitado puede, cuando se ponen a su alcance todos los medios de trabajo, y la independencia para resolver por sí solo, los problemas técnicos que el ambiente suele desconocer. El equipo chileno que actuó en el recien te torneo Panamericano de Fútbol demostró, por sobre todas las cosas, un perfecto estado físico, un rendimiento que difícilmente podría haberle dado un entrenador que no conociera a fondo el organismo humano, a través de la anatomía, la fisiología y la psicología, ciencias que en los programas de estudio del Instituto de Educación Física tienen especial preferencia, como que son básicas dentro de esa disciplina.

No nos extrañó el resultado conseguido por el profesor Tirado. Supo él captar sobre la base de sus conocimientos lo que tenía que hacer; contó esta vez con la independencia de juicio necesario, y con los medios materiales del caso. Y el éxito no se hizo esperar. Chile presentó esta vez el mejor equipo que se recuerda en la historia de su fútbol.

Y no es sólo en la rama de fútbol en la que un profesor de Educación Física se ha destacado.

También en básquetbol hay profesores - entrenadores que destacan sus conocimientos y su capacidad. Osvaldo Retamal en basquetbol masculino ha tenido a su cargo la preparación de muchos equipos seleccionados y gracias a su espíritu estudioso, acucioso, y más que todo a los conocimientos científicos basicos que le brinda su condición de profesor de Educación Física, lleva realizada una interesante labor como entrenador.

El nombre de Tonka Karzulovic, que ha dirigido el equipo chileno femenino que conquistara los títulos de campeón y vicecampeón sudamericano, nos revela a una profesora de Educación Física especializada en el deporte del cesto, que también consigue imponerse apoyada por sus estudios universitarios realizados en la especialidad.

Mucho podría obtenerse en el ambiente deportivo nacional si éste se despojara un tanto de los prejuicios que le merecen el profesor de Educación Física. Este concepto avanza hoy en día. Ya ha que dado de mano, y de esto hace largos años, el profesor exclusivo de gimnasia —parte esencial de la Educación Física— para dar paso al técnico que domina casi todas las ramas inherentes a esta disciplina. Y todo a través de estudios universitarios en que se exigen las humanidades completas con su título de bachiller, mas cuatro años de especialización en que se abarcan las ciencias biológicas, psicológicas, y los estudios prácticos que transforman, paulatinamente, al muchacho de las aulas, en un profesional verdaderamente capacitado.

Pensamos que dentro del Deporte, cualquiera que sea su rama, el entrenador ideal es el profesor de Educación Física especializado, como ya ha quedado en nuestro ambiente, virtualmente demostrado.

Rosauro Salas A.

ROBERTO GONZALE GANO EN CICLISM LOS 50 KILOMETRO

Con el triunfo de Roberto González en los cincuenta kilómetros se inició ayer la temporada de ciclismo, en el velódromo de San Eugenio. El torneo registró los siguientes resultados:

NOVICIOS.— Camino a los [illegible]

Cuesta Barriga: 1.o Lautaro [illegible] randa (Cóndor), 2.o Ismael [illegible] cino (Colo Colo), 3.o Manuel [illegible] doy (Comercio A.), 4.o Oscar [illegible] vedra (CIC), 5.o Francisco [illegible] (Audax).

CUARTA CATEGORIA, a la cima [illegible] bre Cuesta Barriga: 1.o [illegible] Campillay (Colo Colo), 2.o [illegible] do Hernández (Ferroviario), 3.o [illegible] lio Delgado (Green Cross), 4.o [illegible] lio Garrido (U. Española).

JUVENILES. — 2.000 metros [illegible] 2 llegadas: 1.o Pablo Siri (Audax [illegible] 2.o Róbinson Neghme, (Ferrovi[illegible] rio).

NOVICIOS.— Pista 6.000 metros con dos llegadas: 1.o Jorge [illegible] (Centenario), 2.o Fernando [illegible] (Colo Colo), 3.o Marcos [illegible] (CIC).

CUARTA CATEGORIA. — Pista [illegible] mil metros con 2 llegadas: 1.o [illegible] Guerrero (Colo Colo), 2.o [illegible] Ortega (U. Española), 3.o [illegible] Hormazábal (Audax I.).

TERCERA CATEGORIA: — Pista 20 minutos con cuatro llegadas: 1.o Oreste Veloso (Audax I.), 2.o Juan Zamorano (CIC), 3.o [illegible] Vega (Cóndor).

CINCUENTA KILOMETROS. — Con diez llegadas y 1 punto por pasada por la meta — 1.o Roberto González (Mademsa), con 111 puntos; 2.o Juan Garrido (Chacabuco A.), con 99 puntos); 3.o [illegible] Canaval (Chacabuco), con 81 puntos; 4.o Angel Poblete(Centenario), con 66 puntos.

Sus directores eligió el "Valentin Letelier"

El Deportivo Valentín Letelier, en reciente reunión [illegible] de socios, eligió la siguiente mesa directiva: presidente, [illegible] Avelino Aravena; vicepresidente, señor Carlos Vergara; secretario, señor Guillermo Henríquez; prosecretario, señor Pedro [illegible] nizaga; tesorera, señorita [illegible] Brondi; protesorero, señor [illegible] Herrera; directores, señores [illegible] nor Palavicini, Osvaldo Hernández, Pedro Henríquez y [illegible] Yáñez.

PARA EL DEPORTE

Créditos a instituciones responsables

Mas surtido Mejor atendido

La Sportiva

SAN DIEGO 1069

"TERGIVERSARON UNA INFORMACION QUE DIMOS EN OSLO"

EN PLAYA ANCHA, EL AUDAX SE IMPUSO A WANDERERS 5-3

Por 5 a 3, Audax Italiano ganó ayer a Wanderers, en el encuentro amistoso efectuado en el Estadio Playa Ancha, de Valparaíso, en el cual ambos cuadros probaron a sus nuevos jugadores.

Damos a conocer los pormenores del match:

CANCHA: Estadio Valparaíso.

PUBLICO: 3.195 personas, que pagaron $ 86.730.

AUDAX (5 goles): Daniel Chirinos (Donoso); Adelmo Yori y Alfredo Olivos; Nibaldo Saldívar, Luis Vera y Juan Toro; Oscar Carrasco, Osvaldo Valenzuela, Gregorio Espinoza (S. Espinoza), Antolín Sepúlveda y Raúl Aguila.

WANDERERS (3 goles): René Quitral; Héctor Jiménez y Francisco Julio; Reinaldo Coloma, Carlos Cubillos y Jorge Dubost; Quintín Rodríguez, Carlos Pavez, José Quintanilla (Peña), José Fernández y Guillermo Díaz (M. López).

GOLES: 14' Pavez, para Wanderers; 22' Carrasco empató para Audax; a los 25' y a los 30' G. Espinoza aumentó para Audax, y Aguilar a los 40' y a los 45', dejó la cuenta 5 por 1 a favor de Audax. Así terminó el primer tiempo.

En el segundo tiempo, a los 12' Cubillos y a los 16' Quintanilla, descontaron para Wanderers, finalizando el partido con el triunfo de Audax Italiano por 5 a 3.

El partido, pese a que fué muy desordenado, agradó al público, que estaba ansioso de fútbol, luego de un largo receso.

STADE FRANCAIS VENCIO POR 9 A 6 EN RUGBY A UNIVERSIDAD CATOLICA

En la cancha del Stade Francais, se efectuó ayer por la tarde el encuentro oficial de rugby, entre los primeros cuadros del Stade y Universidad Catolica, venciendo el elenco dueño de casa por la cuenta de 9-6. El match fué presenciado por un numeroso público, integrado en su mayoría por socios de la prestigiosa institución de Los Leones. El Stade consiguió el triunfo al finalizar la brega, por intermedio de Francisco Rios que hallándose en delantera frente a los palos de la Católica, aprovechó el instante del juego para lanzar un drop, cuya pelota pasó impecablemente los verticales.

La cuenta la abrió el Stade por intermedio de Luchinger a los 10 minutos de la etapa inicial, con un tiro libre. El empate se produjo a los 29 minutos por intermedio de Fernando Guzmán que señaló un try y 2 dos minutos más tarde, el Stade marcó un try de forwards que no fué convertido al igual que los anteriores. Finalizó la primera fracción de este partido, 6-3. Luego de reiniciarse el segundo tiempo, a los 6 minutos, Lautaro Sique, de Universidad Católica consigue empatar ante el entusiasmo de los parciales universitarios. El triunfo del elenco francés surgió a los 31 minutos por intermedio de Rios, con un drop.

Ambos elencos debutaron ayer en esta competencia y los dos demostraron un buen adiestramiento. El equipo francés batalló hasta el último, encontrándose con un adversario que le opuso tenaz resistencia y que ahora juega con una nueva modalidad, ya que se entrena con un "coach" norteamericano que ha [illegible] tado un nuevo sistema.

En los otros partidos jugados en cancha de Tobalaba, el tercer elenco del Stade y Club empató con Universidad de Chile a cero y el primero de Universidad Técnica del Estado, ganó 14-0 al segundo de la "U".

HABLA A "LA NACION".— El conocido y eficiente esquiador chileno Jaime Errázuriz Zañartu, que hace declaraciones a nuestro diario sobre la actuación del equipo chileno en Noruega.

Dice Jaime Errázuriz, que actuó en Juegos Olímpicos de Noruega

Acaban de regresar al país los esquiadores Jaime Errázuriz, Sergio Navarrete y Eduardo Silva, que fueron enviados por la Federación Nacional de Ski y Andinismo a intervenir en los Juegos Olímpicos de Invierno en Oslo, Noruega, en cuya competencia actuaron los elementos más representativos de todo el mundo. LA NACION tuvo oportunidad de hablar con Jaime Errázuriz, capitan del equipo que actuó en este torneo mundial donde el país sede ocupó el primer lugar.

Jaime Errázuriz, joven esquiador chileno que es un enamorado del deporte blanco, con su dinamismo y gentileza que le caracterizan, nos relata brevemente sus impresiones sobre esta competencia que reunió a los más capacitados en las diferentes especialidades del ski. "Nosotros llegamos muy tarde al campeonato, puesto que no tuvimos tiempo de entrenarnos, mientras que todos los demás aprovecharon la nieve de enero y febrero para adiestrarse. Este atraso influyó bastante en nuestro rendimiento, porque si bien no pretendíamos ganar el torneo, por lo menos hubiéramos cumplido mejor. Sin embargo, en las competencias habidas después en Suiza e Italia, nuestra actuación mejoró mucho, probando de esta manera que nos faltaba mayor entrenamiento, y mal podíamos habernos adiestrado en Santiago, si partimos de Chile en pleno verano, cuando estas actividades se hallan paralizadas.

—¿Existe interés en Europa por el ski chileno?

—Por supuesto, —contesta rápidamente Errázuriz. El hecho que después de la Olimpiada de Noruega, nos hayan invitado a Suiza, Italia y España, demuestra el entusiasmo que existe en Europa por el sky sudamericano.

—¿Son apropiadas las canchas de Oslo?

—En verdad, las canchas son apropiadas para este deporte; pero desgraciadamente cuando llegamos, no había nieve, y hubo necesidad de regar la pista para conservar el hielo; de otra manera no se habría hecho el Slalom. Los dirigentes del torneo no dejaban usar la pista para entrenamientos, puesto que en forma artificial la cuidaban exclusivamente para realizar las pruebas auténticas".

Luego preguntamos al joven Errázuriz sobre aquel cable que llegó a Santiago y que originó diversos comentarios a raíz de unas declaraciones hechas a los periodistas noruegos en Oslo, por el esquiador Eduardo Silva.

—Puedo decirles que aquí hubo un error profundo de interpretación. Eduardo Silva, cuando nos hallábamos todos juntos, con más de 20 periodistas e incluso con el Encargado de Negocios de Chile en Oslo, le respondió a un repórter, que había ido a hacer "ski for fun", palabras que el periodista las tomó como que habían concurrido al campeonato por diversión. Sin embargo, Silva quiso decirle que todos íbamos como simples amateurs, porque como la mayoría de los esquiadores europeos son profesionales, Silva pretendió marcar esa diferencia, y de ahí el error. Comprendo que esa información la tergiversaron, lo prueba el hecho que todos regresamos, menos Sergio Moder, que fué como jefe y que concurrirá a Finlandia en julio próximo, y ninguno hizo negocio, como se dijo en Santiago. Después de actuar en todas las competencias, y una vez que quedamos libres, Silva fué a Londres por su propia cuenta, a estudiar procedimientos de sublimación de azufre; pero con gastos de su propio peculio, y en su interés de ilustrarse en esta materia. Yo lamento estos incidentes que no sucedieron como informaron los cables —termina diciéndonos el caballeroso esquiador y capitán del equipo chileno.

ESCRIBE MISTER BILL.—

TEMAS DE PIMPON

En mi primer trabajo hice una breve reseña histórica del tenis de mesa. Hoy me ocuparé especialmente sobre reglamentación, comenzando por lo principal: la mesa y los implementos de juego, tales como la red y sus soportes, paletas y pelotas.

En las exhibiciones efectuadas a través de todos los barrios de la ciudad, como en diferentes pueblos, me ha sorprendido el hallazgo de magníficos loceles y excelentes mesas, pero en otras ocasiones, la decepción ha sido grande al encontrar mesas muy altas, angostas unas o demasiado largas otras. Algunas, hechas de madera terciada, lo que impide a la pelota dar el bote deseado, o sea, el bote reglamentario a que se está habituado ya instintivamente.

Es de mucha importancia, y si se quiere primordial, que la mesa sea reglamentaria, lo que, agregado a una buena red, local, luz y pelota, redundará en una mejor exhibición en el juego, ya que un buen player, digamos de la categoría de honor, perderá el entusiasmo por actuar, lo que perjudicará al espectador y al propio jugador. Por otra parte, los novatos no sacarán ningún provecho en su aprendizaje en estas deficientes condiciones.

He querido recalcar estos detalles, que para el simple espectador no tienen ninguna importancia, pero para los que conocen a fondo este deporte, son en realidad la base del éxito.

LA MESA.— La mesa es una superficie lisa, rectangular que se puede confeccionar de cualquier material, empleándose por lo general madera dura, siendo el raulí el más recomendable.

Las medidas de una mesa reglamentaria son las siguientes, de acuerdo a la reglamentación internacional: 2.74 mts. de largo por 1.52½ mts. de ancho y 0.76 mts. de alto.

Lanzando una pelota reglamentaria desde una altura de 30½ cms. sobre la mesa de juego, deberá dar un bote uniforme que oscila entre los 23 y 20 cms.

La mesa debe ser de color obscuro y sin brillo, (caso en todas partes se usa la pintura verde), y debe pintarse en sus contornos una línea blanca de 19 mm.

LA RED Y SUS SOPORTES.— La red, que divide la mesa en dos canchas iguales para cada jugador, debe tener una longitud de 1.83 mts. y la altura de 15.¼ cms., altura que deben tener también los soportes.

En toda su extensión, la red irá sujeta a una cuerda que la dejará tense, a fin de evitar los tiros de suerte, que van en perjuicio de uno u otro rival.

LA PELOTA. — La pelota debe ser esférica, de celuloide color blanco y sin brillo, de una circunferencia no inferior a 11.43 cms. y no superior a 12.06 cms. a lo más, y su peso debe fluctuar entre 2.40 y 2.53 gramos.

Todas las pelotas oficializadas de este peso y medidas pueden usarse en las competencias, pero a fin de evitar dificultades, es menester especular la marca de la pelota que se usará en cada competencia.

PALETA.— La paleta puede tener cualquier tamaño y forma y se puede confeccionar del material que se desee, prohibiéndose los colores blanco o claros y el material brillante, que puede afectar la visual del rival durante el juego.

Recuerdo que hace años había en Valparaíso un jugador japonés, de apellido Tezuka, el cual tenía una paleta hecha del material de una pandereta, con una sola cara hueca por el revés que con el golpe de la pelota le daba una entonación musical rara que molestaba al más pintado. Además, esta rara paleta le imprimía a la pelota una velocidad desusada. Adolfo Hurtado, crack imbatible hace años en Valparaíso, usaba una pequeña y dura paleta cubierta de lija, que daba buen efecto, en tanto que el campeón argentino y sudamericano, Egidio Cosentino, usaba una descomunal paleta que se veía más grande, dada la pequeña estatura del crack mencionado. Como la defensa de Cosentino era casi inexpugnable, parecía que la enorme paleta le ayudaba a convertirse en una verdadera muralla china. Gerardo Pizzani, el notable jugador paulista, que casi se clasificó campeón sudamericano en Río de Janeiro en 1949, usa una horrible paleta de madera revestida de corcho, antiquísima, pero que en manos de su poseedor era como la de mejor fabricación.

Y para finalizar este tema de las paletas, no puedo dejar de referirme a la más famosa paleta del mundo, la comentada paleta de esponja y goma crepé de Jirajih Sahto, quien se clasificara campeón mundial en Bombay, derrotando a 22 notables rivales, sin conocer ninguna derrota.

Sahto guardaba durante el torneo en referencia, herméticamente su paleta en una cajita de celuloide blanco. Nadie pudo verla ni examinarla durante el campeonato de la India, pero finalizado éste, la exhibió a todo el que se interesara en conocer su hechura, sacando algunos diversas fotografías.

Mr. BILL.

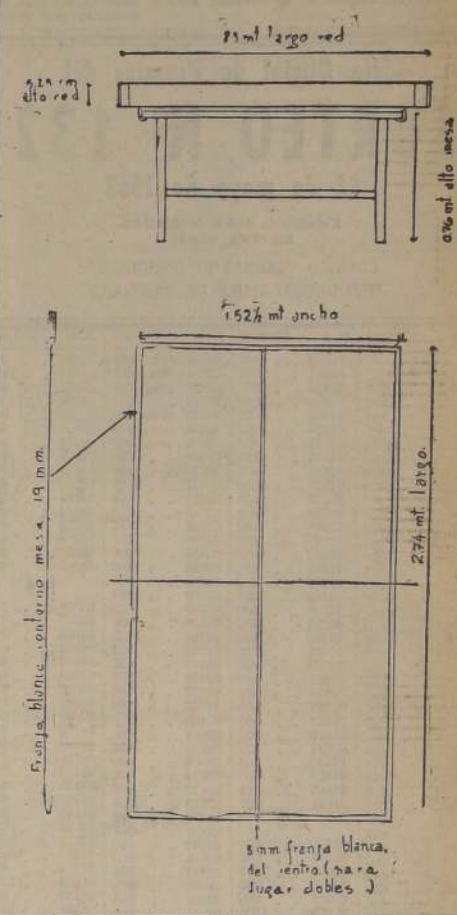

PIMPON EN EL CLUB MAGALLANES

Los jugadores más sobresalientes del Magallanes, de la rama de pimpón, están jugando por el campeonato interno, en disputa del trofeo "Rebeca Guerrero de Martínez", donado por el socio señor Ceferino Martínez. Este torneo se jugará en dos ruedas, ya que el vencedor se clasificará como campeón del club Magallanes en 1952. En la primera rueda se mantiene invicto Daniel Verdugo; segundo va Sergio Gamboa, ocupando el tercer puesto Hugo Jofré, Mario Gómez y Gmo. Abramovich.

D. Francisco Ghiglino preside Liga Victoria

El nuevo directorio de la Asociación Deportiva Central Victoria ha quedado integrado en la siguiente forma: presidente señor Francisco Ghiglino Noli; vicepresidente, señor Hugo Castán; secretario general, señor Uribe; secretario de actas y correspondencia, señor Heriberto Martínez; tesorero, señor Exequiel Quiñones; protesorero, señor Sergio Molina; secretario de prensa, señor Juan Gutiérrez; comisión de disciplina, señores Hernán Lillo, Manuel Chávez y Tomás García.

JOHNSON LINE

Avisa al público que ha designado a

AGENCIA MARITIMA JOHNSON LTDA.

Agentes Generales en Chile, Perú, Ecuador, Colombia y Panamá, para el servicio a y desde países escandinavos y los puertos continentales de Europa, a los países de la Costa Occidental de Sud América.

Oficinas en Santiago:
Huérfanos 1189, piso 5.o Of. 7.
Teléfonos: 63141, Anexos 340 1.
Casilla 177 D.

Oficinas en Valparaíso:
Plaza Sotomayor 50.
Teléfono 7921

TRES VENTAJAS exclusivas de La PALMILLA

LA PALMILLA

1 Ubicación
Junto a Independencia y a la Municipalidad, a minutos de la Plaza de Armas, y en medio de Estadios, Escuelas, Sector Comercial, etc.

2 Locomoción
Microbuses día y noche, el mejor servicio de Santiago, y punto de partida del futuro FF.CC. Subterráneo

3 Precio
SIN PIE • SIN COMISION
solamente $ 750 mensuales

SITIOS totalmente URBANIZADOS rodeados de áreas verdes

Si es EMPLEADO PARTICULAR, BASTA SU FIRMA para que le vendamos un sitio inmediatamente, sin ningún desembolso extra para Ud.

Atención permanente en el terreno
Domingos y Festivos y diariamente en

EMPRESA CONSTRUCTORA LAS CONDES
MAC IVER 142 - Entrepiso - Of. 105

Bien abrigado y elegante con ABRIGOS y PILOTOS... de ALMACENES Paris

ABRIGOS hechos en gabardina, pelo de camello y casimires peinados, espigados y diagonales, hechos en nuestros talleres, con materiales de primera clase, desde ... $ 1.290.–

IMPERMEABLES, Trincheras y Pilotos, en el más fantástico surtido, tipos de dos y tres telas, desde ... $ 2.500.–

ABRIGOS para colegios y liceos, en casimires azul marino, botones negros y dorados, confección finamente terminada, desde .. $ 1.190.–

AMBOS prolijamente terminados a mano, con casimires peinados y semipeinados, variedad de colores y dibujos, desde ... $ 1.980.–

Reembolsos
Casilla 786

SOMBREROS en fieltro finísimo de las acreditadas marcas Lord y Nelson, desde ... $ 340.–

PIJAMAS hechos en popelinas lisas y listadas, tela de gran duración, confección amplia ... $ 365.–

Visite nuestro Depto. SASTRERIA DE MEDIDA 2º piso

Sábado abierto todo el día

ALMACENES Paris M.R.
ALAMEDA Y SAN ANTONIO

POLLA CHILENA DE LA BENEFICENCIA

ADMINISTRADA POR LA JUNTA CENTRAL DE BENEFICENCIA.— AUTORIZADA POR LEYES 5443, 7384, 7874, 9346 Y DECRETO DE HACIENDA N.o 3679.

El orden de llegada de los caballos, para el pago de premios, será el fijado oficialmente por el Hipódromo Chile de Santiago, en la cancha, para los efectos del pago de las apuestas mutuas.—En caso de empate se sumarán los premios correspondientes y se dividirán por partes iguales.— Cuando dos o más caballos que participen en la carrera actúen en corral, serán considerados independientes para los efectos del pago de premios

Lista Oficial de Premios del SORTEO Nº 132

11 de mayo de 1952

EMISION: 40.000 NUMEROS EN UNA SERIE

CLASICO "BERNARDO O'HIGGINS"
HIPODROMO CHILE DE SANTIAGO

N.o	Premio
01	
01006	600
01013	600
01017	600
01027	600
01069	1000
01070	600
01089	600
01098	1000
01129	600
01134	600
01174	600
01187	600
01190	600
01208	600
01219	600
01220	600
01225	600
01264	600
01277	600
01280	1000
01307	600
01322	1000
01330	600
01335	1000
01342	600
01349	600
01350	600
01356	600
01358	1000
01360	600
01364	600
01373	600
01374	600
01391	600
01400	ct. 600
01401	ct. 600
01401	600
01402	ct. 600
01403	ct. 600
01404	ct. 600
01405	ct. 600
01406	ct. 600
01407	ct. 600
01408	ct. 600
01409	ct. 600
01410	ct. 600
01411	ct. 600
01412	ct. 600
01412	ct. 600
01413	ct. 600
01414	ct. 600
01415	ct. 600
01416	ct. 600
01417	ct. 600
01418	ct. 600
01419	ct. 600
01420	ct. 600
01421	ct. 600
01422	ct. 600
01423	ct. 600
01424	ct. 600
01425	ct. 600
01426	ct. 600
01427	ct. 600
01428	ct. 600
01429	600
01429	ct. 600
01430	ct. 600
01431	ct. 600
01432	600
01432	ct. 600
01433	ct. 600
01434	ct. 600
01435	ct. 600
01436	ct. 600
01437	ct. 600
01438	ct. 600
01439	ct. 600
01440	600
01440	ct. 600
01441	ct. 600
01442	ct. 600
01443	ct. 600
01444	ct. 600
01445	1000
01445	ct. 600
01446	ct. 600
01447	ct. 600
01448	600
01448	ct. 600
01449	ct. 600
01450	ct. 600
01451	ct. 600
01452	ct. 600
01453	ct. 600
01454	ct. 600
01455	ct. 600
01456	ct. 600
01457	ct. 600
01458	ct. 600
01459	ct. 600
01460	ct. 600
01461	ct. 600
01462	ct. 600
01463	ct. 600
01464	ct. 600
01465	ct. 600
01466	ct. 600
01467	ct. 600
01468	ct. 600
01469	ct. 600
01470	ct. 600
01471	ct. 600
01472	1000
01472	ct. 600

3.er Premio
Mayor
01473
Gitanita
$ 50.000

N.o	Premio
01474	ct. 600
01475	ct. 600
01476	ct. 600
01477	ct. 600
01478	ct. 600
01479	5000
01479	ct. 600
01480	ct. 600
01481	600
01481	ct. 600
01482	ct. 600
01483	ct. 600
01484	ct. 600
01485	ct. 600
01486	ct. 600
01487	ct. 600
01488	ct. 600
01489	ct. 600
01490	ct. 600
01491	ct. 600
01491	1000
01492	ct. 600
01493	ct. 600
01494	ct. 600
01495	ct. 600
01496	ct. 600
01497	ct. 600
01498	ct. 600
01499	ct. 600

N.o	Premio
01500	600
01521	600
01555	600
01570	600
01582	600
01584	1000
01601	600
01618	600
01620	600
01622	1000
01638	600
01659	600
01663	600
01677	600
01693	600
01699	600
01746	600
01765	1000
01775	600
01781	600
01790	600
01792	600
01796	600
01801	600
01830	600
01833	600
01861	600
01885	600
01894	600
01895	600
01958	600
01965	600
01973	600
02	
02015	600
02025	600
02040	600
02060	600
02067	600
02078	1000
02087	600
02109	600
02111	1000
02132	600
02142	600
02152	600
02164	600
02170	600
02182	1000
02187	1000
02200	ct. 600

02201
$ 50.000

N.o	Premio
02202	ct. 600
02203	ct. 600
02204	600
02204	ct. 600
02205	ct. 600
02206	ct. 600
02207	ct. 600
02208	ct. 600
02209	ct. 600
02210	ct. 600
02211	ct. 600
02212	ct. 600
02213	ct. 600
02214	ct. 600
02215	600
02215	ct. 600
02216	ct. 600
02217	ct. 600
02218	ct. 600
02219	ct. 600
02220	ct. 600
02221	ct. 600
02222	ct. 600
02223	ct. 600
02224	ct. 600
02225	ct. 600
02226	ct. 600
02227	ct. 600
02228	ct. 600
02229	ct. 600
02230	ct. 600
02231	ct. 600
02232	ct. 600
02233	ct. 600
02234	ct. 600
02235	ct. 600
02236	ct. 600
02237	ct. 600
02238	ct. 600
02239	ct. 600
02240	ct. 600
02241	ct. 600
02242	ct. 600
02243	ct. 600
02244	ct. 600
02245	600
02245	ct. 600
02246	600
02246	ct. 600
02247	600
02247	ct. 600
02248	ct. 600
02249	ct. 600
02250	600
02250	ct. 600
02251	ct. 600
02252	10000
02252	ct. 600
02253	ct. 600
02254	ct. 600
02255	ct. 600
02256	ct. 600
02257	ct. 600
02258	ct. 600
02257	cen. 600
02260	cen. 600
02261	cen. 600
02262	cen. 600
02263	cen. 600
02264	cen. 600
02265	cen. 600
02266	cen. 600
02267	cen. 600
02268	cen. 600
02269	cen. 600
02270	cen 600
02271	cen. 600
02272	cen. 600
02273	cen. 600
02274	600
02274	cen. 600
02275	cen. 600
02276	cen. 600
02277	cen. 600
02278	cen. 600
02279	cen. 600
02280	cen. 600
02281	600
02281	cen. 600
02282	cen. 600
02283	cen. 600
02284	cen. 600
02285	cen. 600
02286	cen. 600
02287	cen. 600
02288	cen. 600
02289	cen. 600
02290	cen. 600
02291	cen. 600
02292	cen. 600
02293	cen. 600

N.o	Premio
02294	cen. 600
02295	cen. 600
02296	cen. 600
02297	600
02297	cen. 600
02298	cen. 600
02299	cen. 600
02303	600
02316	600
02331	1000
02345	600
[illegible]349	600
02351	600
02353	600
02355	600
02359	600
02365	600
02369	600
02376	600
02384	600
02389	1000
02403	600
02407	600
02408	600
02417	600
02420	600
02436	1000
02445	600
02452	600
02454	600
02476	600
02477	600
02479	600
02499	600
02520	600
02527	600
02545	600
02547	600
02557	600
02568	600
02571	600
02582	600
02592	600
02600	600
02601	1000
02602	600
02609	600
02636	1000
02637	1000
02638	600
02643	600
02645	600
02700	600
02715	600
02717	600
02728	1000
02732	600
02737	5000
02740	600
02748	600
02772	1000
02783	1000
02785	600
02789	600
02799	600
02809	600
02818	1000
02843	600
02856	600
02861	600
02889	600
02894	1000
02927	600
02940	600
02943	600
02950	600
02954	600
02967	600
02985	600
02991	600
02995	600
03	
03000	1000
03002	600
03022	600
03045	600
03057	600
03061	600
03064	600
03084	600
03119	600
03123	600
03124	1000
03141	600
03142	600
03147	600
03166	600
03172	600
03189	600
03193	600
03199	600
03233	1000
03241	600
03244	600
03278	600
03282	600
03286	1000
03311	600
03337	600
03340	600
03368	600
03370	600
03383	600
03393	1000
03401	600
03408	1000
03425	600
03429	600
03435	600
03436	600
03440	600
03443	600
03450	600
03461	600
03462	600
03466	600
03470	600
03491	600
03509	600
03522	600
03533	600
03580	600
03611	600
03636	600
03653	600
03658	600
03670	600
03674	1000
03684	600
03711	600
03715	1000
03718	600
03728	1000
03748	600
03751	600
03765	600
03776	600
03778	600
03782	600
03786	600
03809	600
03813	600
03819	1000
03833	600
03836	600
03846	600
03847	600
03852	600

N.o	Premio
03861	600
03865	1000
03867	600
03878	10000
03912	600
03915	600
03924	600
03926	600
03944	1000
03953	600
03963	5000
03964	600
03968	600
03986	600
03992	600
03993	600
04	
04006	600
04007	600
04016	600
04021	600
04032	600
04034	600
04078	600
04079	600
04091	600
04105	600
04114	600
04115	600
04117	600
04139	600
04147	600
04148	600
04150	600
04153	1000
04167	600
04174	600
04185	1000
04188	600
04189	1000
04194	600
04206	600
04219	600
04222	600
04223	600
04227	600
04231	1000
04249	600
04251	600
04281	600
04282	600
04289	600
04291	600
04302	1000
04312	600
04323	600
04338	600
04356	600
04358	1000
04362	600
04374	600
04384	600
04387	600
04400	1000
04403	600
04409	600
04421	600
04449	1000
04465	600
04467	600
04473	600
04478	600
04483	600
04484	1000
04500	600
04510	600
04512	1000
04523	1000
04559	600
04562	600
04568	600
04569	1000
04579	600
04584	600
04607	600
04637	600
04638	600
04681	1000
04684	600
04686	600
04710	600
04724	600
04731	600
04738	600
04757	600
04765	600
04777	600
04781	600
04797	600
04805	1000
04808	600
04809	600
04817	600
04841	600
04844	600
04886	5000
04890	600
04897	600
04931	600
04942	600
04953	600
04958	600
04965	600
04974	1000
04979	1000
04985	1000
04986	1000
05	
05009	600
05023	1000
05080	1000
05089	1000
05132	600
05136	600
05145	600
05178	600
05209	600
05217	600
05225	600
05230	600
05268	600
05277	600
05315	600
05326	600
05370	600
05427	600
05434	1000
05450	600
05489	600
05496	1000
05513	600
05532	1000
05541	600
05562	600
05567	600
05625	600
05633	1000
05639	600
05655	600
05673	1000
05703	1000
05705	600
05721	1000
05770	600
05772	1000
05784	600

N.o	Premio
05792	600
05798	600
05830	600
05846	1000
05854	600
05855	600
05867	600
05879	1000
05880	600
05889	1000
05906	600
05913	600
05925	600
05939	600
05943	600
05962	600
05971	600
05974	600
05995	600
06	
06009	600
06017	600
06018	1000
06028	600
06037	600
06053	600
06066	600
06069	600
06103	600
06121	600
06128	600
06136	600
06155	600
06170	600
06171	600
06180	600
06190	600
06202	600
06204	600
06213	600
06257	600
06259	600
06287	1000
06299	600
06308	600
06318	600
06343	600
06346	600
06353	600
06367	600
06399	600
06413	600
06436	600
06464	600
06476	1000
06484	600
06509	600
06524	600
06544	600
06546	600
06551	600
06554	600
06566	600
06567	600
06573	600
06585	600
06603	1000
06615	600
06634	600
06673	1000
06709	600
06723	600
06729	600
06743	600
06746	1000
06764	600
06767	600
06792	1000
06793	600
06798	600
06804	600
06812	600
06821	600
06843	600
06849	600
06852	10000
06864	600
06873	600
06936	600
06945	1000
06953	600
06961	600
06962	600
06981	600
07	
07003	600
07006	600
07008	600
07010	600
07029	600
07031	600
07052	600
07059	600
07071	600
07086	600
07128	600
07123	600
07131	600
07132	600
07134	1000
07135	600
07150	600
07193	600
07202	600
07203	600
07210	600
07234	600
07260	600
07269	600
07304	1000
07310	600
07337	600
07345	600
07357	1000
07373	1000
07378	600
07398	600
07421	600
07433	1000
07446	600
07461	600
07466	600
07486	600
07490	600
07494	1000
07498	600
07500	600
07525	1000
07537	600
07556	600
07562	600
07574	600
07582	5000
07595	600
07596	600
07597	600
07617	600
07618	1000
07626	600
07634	600
07640	600
07662	600
07699	600
07705	600
07716	600
07719	1000
07722	600
07727	600
07728	600
07740	600
07749	600
07751	10000
07758	600
07766	600
07791	600
07802	600
07803	600
07804	600
07824	600
07840	1000
07851	1000
07875	600
07876	600
07883	600
07903	600

N.o	Premio
07907	600
07930	600
07947	600
07952	600
07977	600
07999	600
08	
08034	600
08035	600
08037	600
08039	10000
08042	600
08050	600
08061	600
08102	1000
08135	600
08138	600
08139	1000
08153	1000
08192	600
08197	600
08205	600
08210	600
08213	1000
08234	600
08242	600
08247	600
08249	600
08254	600
08325	600
08342	600
08356	600
08374	600
08386	600
08389	1000
08404	600
08416	600
08420	600
08423	600
08436	1000
08441	600
08453	1000
08454	600
08455	600
08460	600
09461	600
08476	1000
08509	600
08511	1000
08514	600
08527	600
08542	1000
08547	600
08556	1000
08562	600
08572	600
08583	600
08589	600
08616	600
08639	600
08641	600
08649	1000
08655	1000
08660	600
08662	600
08677	600
08678	600
08700	600
08711	600
08727	600
08729	600
08762	600
08770	1000
08780	1000
08808	1000
08817	600
08818	600
08824	600
08829	600
08840	1000
08861	1000
08871	600
08884	1000
08887	600
08892	600
08896	600
08930	600
08931	1000
08972	600
08975	600
08980	600
08985	600
09	
09002	600
09011	600
09030	600
09044	600
09053	600
09072	600
09078	600
09085	600
09100	cen. 600
09101	cen. 600
09102	cen. 600
09103	cen. 600
09104	600
09104	cen. 600
09105	cen. 600
09106	600
09106	cen. 600
09107	cen. 600
09108	cen. 600
09109	cen. 600
09110	cen. 600
09111	cen. 600
09112	cen. 600
09113	cen. 600
09114	600
09114	cen. 600
09115	cen. 600
09116	cen. 600
09117	cen. 600
09118	cen. 600
09119	cen. 600
09120	cen. 600
09121	cen. 600
09122	cen. 600
09123	cen. 600
09124	cen. 600
09125	cen. 600
09126	cen. 600
09127	cen. 600
09128	cen. 600
09129	cen. 600
09130	cen. 600
09131	cen. 600
09132	cen. 600
09133	cen. 600
09134	cen. 600
09135	cen. 600
09136	cen. 600
09137	cen. 600
09138	cen. 600
09139	600
09139	cen. 600
09140	cen. 600
09141	cen. 600
09142	cen. 600
09143	cen. 600
09144	cen. 600
09145	cen. 600
09146	600
09146	cen. 600
09147	cen. 600
09148	cen. 600
09149	cen. 600
09150	cen. 600
09151	cen. 600
09152	cen. 600
09153	600
09153	cen. 600
09154	cen. 600
09155	cen. 600
09156	cen. 600
09157	cen. 600
09158	cen. 600
09159	cen. 600
09160	cen. 600
09161	600
09161	cen. 600
09162	cen. 600
09163	cen. 600
09164	cen. 600
09165	cen. 600
09166	cen. 600
09167	600
09167	cen. 600
09168	cen. 600
09169	cen. 600
09170	cen. 600
09171	cen. 600
09172	cen. 600

N.o	Premio
09173	cen. 600
09174	cen. 600
09175	cen. 600
09176	cen. 600
09177	cen. 600
09178	cen. 600
09179	cen. 600
09180	cen. 600

09181
$ 50.000

N.o	Premio
09182	cen. 600
09183	600
09183	cen. 600
09184	cen. 600
09185	cen. 600
09186	600
09186	cen. 600
09187	cen. 600
09188	cen. 600
09189	cen. 600
09190	cen. 600
09191	cen. 600
09192	cen. 600
09193	cen. 600
09194	600
09194	cen. 600
09195	cen. 600
09196	600
09196	cen. 600
09197	cen. 600
09198	cen. 600
09199	cen. 600
09201	600
09206	600
09235	600
09237	600
09244	600
09245	600
09261	600
09268	600
09297	600
09315	600
09320	600
09354	600
09377	600
09385	600
09411	5000
09432	600
09443	600
09448	600
09467	600
09471	600
09477	600
09486	600
09512	600
09515	600
09547	600
09588	600
09609	600
09621	600
09646	1000
09650	600
09675	600
09680	1000
09696	600
09706	600
09709	600
09722	600
09733	600
09737	600
09740	600
09745	600
09767	600
09771	600
09773	600
09778	600
09788	600
09805	600

N.o	Premio
09815	1000
09825	600
09862	1000
09873	600
09878	600
09883	600
09892	1000
09904	600
09910	600
09941	600
09942	1000
09947	600
09955	1000
09964	600
09972	600
09974	600
09987	600
09989	600
09990	600
10	
10012	1000
10119	1000
10040	1000
10046	600
10051	600
10061	600
10091	600
10109	600
10112	600
10118	1000
10125	600
10141	600
10169	600
10177	600
10178	600
10190	600
10210	600
10221	600
10235	600
10246	600
10272	600
10274	600
10276	600
10277	600
10307	600
10316	600
10328	1000
10352	600
10368	600
10391	600
10395	600
10400	cen. 600
10401	cen. 600
10402	cen. 600
10403	cen. 600
10404	cen. 600
10405	cen. 600
10406	cen. 600
10407	cen. 600
10408	cen. 600
10409	cent. 600
10410	cent. 600
10411	cent. 600
10412	cent. 600
10413	cent. 600
10414	cent. 600
10415	cent. 600
10416	cent. 600
10417	600
10417	cent. 600
10418	cent. 600
10418	cent. 600
10419	cent. 600
10420	cent. 600
10421	10000
10421	cent. 600
10422	cent. 600
10423	cent. 600
10424	cent. 600
10425	cent. 600

N.o	Premio
10426	
$ 100.000	
10427	cent. 600
10428	cent. 600
10429	cent. 600
10430	cent. 600
10431	cent. 600
10432	600
10432	cent. 600
10433	cent. 600
10434	cent. 600
10435	cent. 600
10436	cent. 600
10437	cent. 600
10438	600
10438	cent. 600
10439	cent. 600
10440	cent. 600
10441	cent. 600
10442	cent. 600
10443	cent. 600
10444	cent. 600
10445	cent. 600
10446	cent. 600
10447	cent. 600
10448	600
10448	cent. 600
10449	cent. 600
10450	cent. 600
10451	cent. 600
10452	cent. 600
10453	cent. 600
10454	cent. 600
10455	cent. 600
10456	cent. 600
10457	cent 600
10458	cent. 600
10459	cent. 600
10460	cent. 600
10461	cent. 600
10462	cent. 600
10463	cent. 600
10464	600
10464	cent. 600
10465	cent. 600
10466	cent. 600
10467	cent. 600
10468	cent. 600
10469	cent. 600
10470	cent. 600
10471	cent. 600
10472	600
10472	cent. 600
10473	cent. 600
10474	cent. 600
10475	cent. 600
10476	cent. 600
10477	cent. 600
10478	cent. 600
10479	cent. 600
10480	cent. 600
10481	cent. 600
10482	cent. 600
10483	cent. 600
10484	cent. 600
10485	cent. 600
10486	cent. 600
10487	cent. 600
10488	cent. 600
10489	cent. 600
10490	cent. 600
10491	cent. 600
10492	cent. 600
10493	cent. 600
10494	cent. 600
10495	cent. 600

N.o	Premio
10496	cent. 600
10497	600
10497	cent. 600
10498	cent. 600
10499	cent. 600
10510	1000
10532	600
10544	600
10558	600
10572	1000
10590	600
10600	600
10600	cent. 600
10601	cent. 600
10602	cent. 600
10603	cent. 600
10604	cent. 600
10605	cent. 600
10606	cent. 600
10607	cent. 600
10608	cent. 600
10609	cent. 600
10610	cent. 600
10611	cent. 600
10612	cent. 600
10613	cent. 600
10614	cent. 600
10615	cent. 600
10616	600
10616	cent. 600
10617	cent. 600
10618	cent. 600
10619	cent. 600
10620	cent. 600
10621	cent. 600
10622	cent. 600
10623	cent. 600
10624	600
10624	cent. 600
10625	cent. 600
10626	cent. 600
10627	cent. 600
10628	cent. 600
10629	cent. 600
10630	cent. 600
10631	cent. 600
10632	cent. 600
10633	cent. 600
10634	cent. 600
10635	600
10635	cent. 600
10636	cent. 600
10637	cent. 600
10638	cent. 600
10639	1000
10639	cent. 600
10640	cent. 600
10641	cent. 600
10642	cent. 600
10643	cent. 600
10644	cent. 600
10645	cent. 600
10646

200 MIL SOLES PIDE MUNICIPAL A LA CATOLICA POR TITO DRAGO

Después que la directiva del Club Municipal, de Lima, sostuvo dos reuniones consecutivas, resolvió enviar cable a la Universidad Católica, solicitándole la suma de 200 mil soles por la transferencia definitiva de su jugador Tito Drago, que forma en la delantera en el puesto de interior derecho.

Sabemos, por otro lado, que los dirigentes de la U. C. hallaron muy subida la suma solicitada, al extremo que enviaron cables, tanto a la directiva del Municipal como al propio Drago, a fin de que dieran una respuesta más sensata en cuanto al ofrecimiento que se hizo hace una semana. Los dirigentes peruanos acordaron cursar un cable a la U. C., solicitándose una contraproposición, de cuya respuesta, el Municipal respondería en forma absoluta y definitiva.

CALIRI VUELVE A CORRER

Antonio Caliri, volante de la vieja guardia y que protagonizó carreras espectaculares hace muchos años, ha resuelto volver a las actividades automovilísticas.

Positivamente se sabe que Caliri está trabajando activamente en la preparación de un coche Citroen, el que proyecta probar en el Kilómetro Lanzado que se realizará el domingo 25, para luego inscribirlo en el Premio de las Tres Provincias, que se realizará en junio próximo.

También cabe anotar que Caliri hace alrededor de 18 años, preparó una máquina con motor de avión con la cual Oscar Andrade desarrolló 213 kilómetros por hora, velocidad que todavía nadie ha logrado superar en Chile.

EL MIERCOLES, LA SEGUNDA RUEDA DE BOX DE NOVICIOS

El miércoles se efectuará la segunda reunión del Campeonato de Box de Novicios en el cuadrilátero del Club México, con un programa oficial de diez peleas. La comisión de campeonatos elaboró el siguiente programa para la segunda rueda de esta competencia:

GALLO: Claudio Bustamante (Tranviario) con Juan Albornoz (Barrancas), y Fernando López (Cía. Eléctrica) y Miguel Riquelme (Dávila Baeza).

PLUMA: Francisco Cartens (C. Uzabeaga) con Carlos Olmos (Tranviario); Luis González (Conchalí) con Mario Sánchez (Tranviario); Rodolfo Riobot (Cía. Eléctrica) con Luis Silva (Yarur), y Enrique Ortiz (Ñuñoa) con Luis Encina (Huracán).

LIVIANO: Mario Illanes (Ñuñoa) con René Olea (Dávila Baeza); Carlos Morales (Asociación Santiago) con Matías Núñez (Cía. de Gas); Hugo Yáñez (Dávila Baeza) con Fernando Núñez (Yarur) y Oliverio Silva (Famae) con David Ortiz (Propa).

MEDIANO: Hernán Fuentes (Central Leche) con Sergio Vergara (México); Orlando Salazar (Cía. de Gas) con Sergio Barrera (Barrancas); Luis Iturra (Ñuñoa) con Hernán Robles (C. Atlético), y Ramiro Sandoval (Yarur) con Carlos Valdivia (Barrancas).

El pesaje y examen médico de los aficionados programados se efectuará mañana a las 19.30 horas en la Asociación de Box de Santiago.

UN BUEN REFEREE.— El hockey tiene en el señor Marcial Verdugo a su árbitro más destacado. A él se le encomiendan, generalmente, los encuentros de mayor importancia y siempre ha salido airoso de esos compromisos. Ahora se propone cooperar activamente con el directorio que preside el señor Carlos Mourgues.

SE EFECTUO 1.er TORNEO DE PESAS

Un éxito inesperado alcanzó la reunión inicial del Primer Campeonato Nacional de Levantamiento de Pesas, organizado por la Asociación de Lucha, Jiu Jitsu y Levantamiento de Pesas de Santiago, que se efectuó el sábado último. El entusiasmo que pudo observarse en esta competencia que se realiza por primera vez en nuestro país, demuestra el interés que ha provocado esta clase de torneos en la juventud.

La competencia completa consta de tres estilos olímpicos, a saber: fuerza, arranque y envión, las que se realizan en las distintas categorías de peso en kilos del competidor. Los primeros resultados fueron los siguientes:

PESO GALLO: L. Arancibia, V. Leyton y A. Castro, en fuerza; L. Arancibia, B. Muñoz y A. Castro, en arranque y L. Arancibia, F. Gill, A. Castro, en envión.

PESO PLUMA: S. Medel, E. Pérez y M. Fernández, en fuerza; S. Medel, E. Pérez y M. Fernández, en arranque y E. Pérez, S. Medel, y M. Díaz, en envión.

PESO LIVIANO: J. Alcalde, T. Milad y H. Labbé, en fuerza; J. Alcalde, T. Milad y A. Davidson, en arranque, y J. Alcalde, T. Milad y A. Davidson, en envión.

PESO MEDIANO: V. Widerhold, R. Stark y L. Muñoz, en fuerza, y los mismos tres en arranque y envión.

MEDIO PESADO: R. Castel, E. Ortiz y M. Müller, en fuerza; R. Castel, J. Descovich, y E. Ortiz, en arranque, y R. Castel, J. Descovich y R. Ortiz, en envión.

PESO LIGERO: A. Aguiló, A. Sandoval y C. Menares, en fuerza, y los mismos tres en arranque y envión.

Las próximas reuniones de este torneo se efectuarán el 17 en el gimnasio del Instituto Vida Sana, a las 18.45 horas, y el 24 en el gimnasio del Deportivo Universidad Católica a la misma hora.

FAMAE EMPATO EN BOX CON EL YARUR

En empate terminó el interclub efectuado el sábado último entre los clubes Famae y Yarur, cumpliéndose un programa de diez peleas. La mayoría de los combates resultaron de interés, ya que el público se retiró satisfecho del espectáculo. Los resultados generales los damos a conocer a continuación:

Luis Reyes empató con Luis Carvajal, Luis Contreras perdió con Raúl Silva, Víctor Molina perdió con Manuel Saavedra, Mario Cuevas venció a Luis Silva, René Catrileo perdió con Ramón Rubio, Oliverio Silva empató con Raúl Villegas, Juan Espinoza empató con Pedro Cancino, César Sepúlveda ganó a Luis Troncoso, Sergio Donoso ganó a Gabriel Contreras y Jorge Gómez empató con Orlando Poblete. Los nombrados en primer término pertenecen al club dueño de casa.

CIGARRILLOS
Opera
EN PAPEL DULCE
CON TABACO ESCOGIDO

SIN PIE SIN PIE SIN PIE SIN PIE
10 CUOTAS IGUALES
LE OFRECE Sastreria DRINBERG
ABRIGOS, PILOTOS, TERNOS, de medida y media confección.
VISITENOS Y SERA NUESTRO MEJOR CLIENTE
SASTRERIA DRINBERG
BANDERA 644

POLLA CHILENA DE LA...

(DE LA PAGINA OCHO)

N.o	Premio
21627	600
21639	600
21653	600
21694	600
21715	600
21719	600
21745	1000
21746	1000
21766	600
21776	600
21786	600
21794	600
21799	600
21832	600
21833	600
21835	600
21837	1000
21841	600
21850	600
21862	600
21865	600
21869	600
21878	600
21912	1000
21926	1000
21941	1000
21950	600
21953	600
21957	600
21981	1000

22

N.o	Premio
22002	600
22016	600
22029	600
22046	600
22049	600
22053	1000
22054	600
22075	600
22078	600
22080	600
22087	600
22095	600
22108	600
22128	600
22147	600
22151	600
22155	1000
22158	600
22160	600
22163	1000
22213	1000
22215	600
22219	600
22229	600
22232	600
22240	600
22245	1000
22262	600
22308	600
22310	600
22338	600
22343	600
22349	600
22352	600
22396	600
22400 cen.	600
22401 cen.	600
22402 cen.	600
Aproximación	
22403	15000

1.er Premio Mayor
22404
Liberty
5 millones

Aproximación	
22405	15000
22405	600
22406 cent	600
22407	1000
22407 cent	600
22408 cent	600
22409 cent	600
22410 cent	600
22411 cent	600
22412 cent	600
22413 cent	600
22414 cent	600
22415 cent	600
22416 cent	600
22417 cent	600
22418 cent	600
22419	600
22419 cent	600
22420 cent	600
22421 cent	600
22422 cent	600
22423 cent	600
22424 cent	600
22425 cent	600
22426 cent	600
22427 cent	600
22428 cent	600
22429 cent	600
22430 cent	600
22431 cent	600
22432 cent	600
22433 cent	600
22434 cent	600
22435 cent	600
22436 cent	600
22437 cent	600
22438 cent	600
22439 cent	600
22440 cent	600
22441 cent	600
22442 cent	600
22443 cent	600
22444 cent	600
22445 cent	600
22446 cent	600
22447 cent	600
22448 cent	600
22449 cent	600
22450 cent	600
22451 cent	600
22452 cent	600
22453 cent	600
22454 cent	600
22455 cent	600
22456 cent	600
22457 cent	600
22458 cent	600
22459 cent	600
22460 cent	600
22461 cent	600
22462 cent	600
22463 cent	600
22464 cent	600
22465 cent	600
22466 cent	600
22467 cent	600
22468 cent	600
22469 cent	600
22470 cent	600
22471 cent	600
22472 cent	600
22473 cent	600
22474 cent	600
22475 cent	600
22476 cent	600
22477	600
22477 cent	600
22478 cent	600
22479 cent	600
22480 cent	600
22481 cent	600
22482 cent	600
22483 cent	600
22484 cent	600
22485	600
22485 cent	600
22486 cent	600
22487 cent	600
22488 cent	600

N.o	Premio
22489 cent	600
22490 cent	600
22491	600
22491 cent	600
22492 . .	600
22492 cent	600
22493 cent	600
22494	600
22494 cent	600
22495 cent	600
22496 cent	600
22497 cent	600
22498 cent	600
22499 cent	600
22514 . .	600
22517 . .	600
22532 . .	600
22610 . .	1000
22620 . .	1000
22638 . .	600
22639 . .	600
22714 . .	600
22718 . .	600
22727 . .	600
22743 . .	600
22753 . .	1000
22756 . .	600
22797 . .	600
22801 . .	600
22824 . .	600
22870 . .	600
22883 . .	600
22911 . .	1000
22914	600
22917 . .	600
22971 . .	600
22989 . .	600

23

N.o	Premio
23005 . .	600
23008 . .	600
23010 . .	600
23024 . .	600
23040 . .	600
23041 . .	1000
23059 . .	600
23089 . .	600
23095 . .	600
23106 . .	600
23125 . .	600
23152 . .	600
23190 . .	600
23197 . .	1000
23200 . .	600
23206 . .	600
23208 . .	600
23212 . .	600
23214 . .	600
23224 . .	600
23251 . .	600
23253 . .	600
23261 . .	600
23262 . .	600
23277 . .	600
23287 . .	600
23289 . .	600
23291 . .	600
23311 . .	1000
23333 . .	600
23344 . .	600
23393 . .	1000
23395 . .	600
23399 . .	600
23411 . .	600
23413 . .	600
23418 . .	1000
23440 . .	600
23470 . .	600
23479 . .	600
23487 . .	600
23495 . .	600
23501 . .	600
23519 . .	600
23526 . .	1000
23549 . .	600
23567 . .	600
23569 . .	600
23582 . .	600
23592 . .	600
23606 . .	600
23631 . .	600
23640 . .	1000
23668 . .	600
23692 . .	600
23695 . .	600
23703 . .	600
23711 . .	600
23746 . .	600
23751 . .	600
23764 . .	600
23795 . .	600
23804 . .	600
23805 . .	1000
23814 . .	1000
23816 . .	600
23817 . .	600
23852 . .	600
23855 . .	600
23857 . .	600
23867 . .	600
23872 . .	1000
23895 . .	10000
23974 . .	600
23978 . .	600
23986 . .	600

24

N.o	Premio
24012 . .	600
24016 . .	5000
24026 . .	600
24061 . .	600
24128 . .	600
24132 . .	600
24152 . .	600
24169 . .	600
24195 . .	600
24260 . .	1000
24262 . .	600
24292 . .	600
24298 . .	600
24306 . .	600
24312 . .	600
24320 . .	600
24338 . .	600
24344 . .	600
24378 . .	1000
24404 . .	600
24416 . .	600
24434 . .	600
24441 . .	1000
24480 . .	600
24515 . .	600
24536 . .	1000
24544 . .	600
24562 . .	600
24614 . .	600
24620 . .	600
24624 . .	1000
24644 . .	600
24658 . .	600
24672 . .	600
24675 . .	600
24689 . .	600
24703 . .	600
24712 . .	600
24750 . .	1000
24752 . .	600
24761 . .	1000
24762 . .	600
24771 . .	600
24774 . .	600
24777 . .	600
24793 . .	600
24807 . .	600
24830 . .	1000
24832 . .	600
24851 . .	600
24858 . .	600
24887 . .	600
24961 . .	600
24990 . .	1000

25

N.o	Premio
25013 . .	600
25019 . .	1000
25035 . .	600
25068 . .	600
25078 . .	600
25082 . .	600
25092 . .	600
25098 . .	1000
25105 . .	600
25115 . .	600
25117 . .	600
25141 . .	600
25181 . .	600
25210 . .	600
25265 . .	600
25289 . .	600
25307 . .	1000
25319 . .	600
25329 . .	600
25350 . .	600
25355 . .	600
25364 . .	600
25384 . .	600
25421 . .	1000
25442 . .	600
25460 . .	600
25469 . .	5000
25505 . .	600
25512 . .	1000
25534 . .	600
25540 . .	600
25596 . .	600
25599 . .	1000
25634 . .	600
25655 . .	600
25658 . .	600
25677 . .	600
25662 . .	600
25698 . .	600
25719 . .	600
25746 . .	600
25756 . .	600
25781 . .	600
25791 . .	1000
25807 . .	600
25821 . .	600
25834 . .	600
25863 . .	600
25891 . .	1000
25912 . .	1000
25954 . .	600
25981 . .	600

26

N.o	Premio
26009 . .	600
26043 . .	600
26052 . .	600
26068 . .	1000
26083 . .	600
26095 . .	600
26108 . .	1000
26126 . .	1000
26131 . .	1000
26137 . .	600
26150 . .	600
26164 . .	1000
26169 . .	600
26197 . .	600
26209 . .	1000
26211 . .	1000
26220 . .	1000
26233 . .	600
26248 . .	600
26256 . .	600
26263 . .	600
26266 . .	1000
26275 . .	600
26322 . .	600
26327 . .	600
26374 . .	600
26406 . .	600
26423 . .	600
26438 . .	600
26439 . .	600
26444 . .	1000
26450 . .	1000
26454 . .	600
26460 . .	600
26462 . .	600
26465 . .	600
26466 . .	600
26467 . .	600
26486 . .	600
26493 . .	600
26503 . .	600
26505 . .	600
26507 . .	5000
26510 . .	1000
26532 . .	1000
26536 . .	600
26545 . .	600
26566 . .	600
26592 . .	1000
26593 . .	600
26598 . .	600
26616 . .	1000
26618 . .	600
26620 . .	600
26664 . .	600
26683 . .	600
26684 . .	600
26685 . .	600
26704 . .	600
26706 . .	600
26728 . .	600
26730 . .	1000
26803 . .	600
26821 . .	600
26823 . .	600
26827 . .	1000
26846 . .	600
26874 . .	600
26892 . .	600
26924 . .	600
26925 . .	600
26960 . .	1000
26965 . .	1000
26986 . .	600
26991 . .	1000
26994 . .	600

27

N.o	Premio
27027 . .	600
27030 . .	600
27047 . .	600
27067 . .	5000
27070 . .	600
27097 . .	600
27131 . .	600
27135 . .	600
27157 . .	1000
27200 . .	600
27224 . .	1000
27249 . .	600
27256 . .	600
27266 . .	1000
27301 . .	600
27303 . .	600
27317 . .	600
27334 . .	600
27340 . .	600
27341 . .	600
27345 . .	600
27368 . .	600
27460 . .	1000
27468 . .	600
27494 . .	600
27501 . .	600
27507 . .	600
27568 . .	1000
27581 . .	600
27583 . .	600
27594 . .	600
27608 . .	600
27622 . .	600
27630 . .	600
27643 . .	600
27646 . .	600
27653 . .	600
27701 . .	600
27710 . .	600
27715 . .	600
27752 . .	600
27765 . .	600
27772 . .	600
27775 . .	600
27786 . .	600
27812 . .	600
27823 . .	600
27840 . .	1000
27854 . .	600
27865 . .	1000
27898 . .	600
27901 . .	600
27928 . .	600
27935 . .	600
27938 . .	1000

28

N.o	Premio
28035 . .	600
28036 . .	600
28045 . .	1000
28051 . .	600
28066 . .	600
28071 . .	600
28082 . .	600
28083 . .	600
28088 . .	1000
28089 . .	600
28116 . .	1000
28129 . .	600
28138 . .	600
28170 . .	600
28194 . .	600
28197 . .	600
28199 . .	600
28202 . .	1000
28252 . .	1000
28301 . .	600
28316 . .	600
28327 . .	600
28350 . .	600
28358 . .	600
28368 . .	600
28383 . .	600
28391 . .	600
28414 . .	600
28420 . .	1000
28444 . .	1000
28451 . .	600
28460 . .	600
28502 . .	600
28526 . .	1000
28548 . .	1000
28555 . .	600
28602 . .	600
28603 . .	600
28612 . .	600
28640 . .	600
28646 . .	600
28656 . .	600
28686 . .	600
28714 . .	600
28735 . .	600
28736 . .	600
28744 . .	600
28761 . .	600
28763 . .	600
28767 . .	5000
28778 . .	600
28811 . .	600
28813 . .	600
28844 . .	600
28864 . .	600
28918 . .	600
28947 . .	1000
28963 . .	600
28978 . .	600

29

N.o	Premio
29022 . .	600
29070 . .	600
29051 . .	600
29099 . .	5000
29129 . .	600
29135 . .	600
29140 . .	600
29143 . .	600
29159 . .	600
29187 . .	600
29231 . .	10000
29234 . .	600
29259 . .	600
29269 . .	600
29297 . .	600
29298 . .	600
29317 . .	600
29326 . .	600
[illegible]	600
29337 . .	600
29359 . .	1000
29366 . .	1000
29368 . .	600
29369 . .	600
29371 . .	1000
29397 . .	1000
29427 . .	600
29431 . .	600
29439 . .	600
29465 . .	600
29491 . .	600
29495 . .	600
29500 . .	600
29520 . .	600
29533 . .	600
29550 . .	1000
29629 . .	1000
29641 . .	600
29665 . .	600
29709 . .	60
[illegible]	600
[illegible]	600
29717 . .	1000
[illegible]	600
29751 . .	600
29759 . .	600
29800 . .	600
29843 . .	600
29846 . .	600
29875 . .	600
29878 . .	600
29885 . .	600
29912 . .	600
29915 . .	600
29942 . .	600
29950 . .	60.
[illegible]	600
29968 . .	600
29975 . .	600

30

N.o	Premio
30029 . .	600
30055 . .	600
30080 . .	600
30087 . .	600
30104 . .	600
30118 . .	600
30130 . .	600
30131 . .	600
30142 . .	600
30167 . .	600
30194 . .	600
30196 . .	1000
30238 . .	600
30301 . .	600
30312 . .	600
30340 . .	600
30403 . .	600
30405 . .	600
30417 . .	600
30421 . .	600
30429 . .	600
30492 . .	600
30522 . .	600
30526 . .	1000
30534 . .	1000
30564 . .	600
30580 . .	600
30609 . .	600
30629 . .	1000
30636 . .	600
30655 . .	1000
30661 . .	600
30731 . .	600
30766 . .	600
30768 . .	600
30821 . .	600
30849 . .	600
30917 . .	600
30920 . .	600
30934 . .	600
30952 . .	600

31

N.o	Premio
31004 . .	1000
31019 . .	600
31022 . .	600
31052 . .	600
31090 . .	1000
31098 . .	600
31105 . .	600
31106 . .	600
31140 . .	600
31160 . .	600
31187 . .	600
31207 . .	600
31213 . .	600
31215 . .	600
31222 . .	1000
31232 . .	600
31246 . .	600
31247 . .	600
31301 . .	600
31312 . .	600
31325 . .	600
31329 . .	600
31333 . .	600
31353 . .	600
31354 . .	600
31392 . .	600
31402 . .	1000
31403 . .	600
31412 . .	600
31517 . .	600
31555 . .	600
31573 . .	600
31595 . .	600
31689 . .	600
31708 . .	600
31711 . .	600
31723 . .	600
31738 . .	1000
31749 . .	600
31784 . .	600
31791 . .	600
31794 . .	600
31796 . .	600
31822 . .	600
31833 . .	1000
31844 . .	600
31869 . .	600
31901 . .	600
31906 . .	600
31922 . .	1000
31934 . .	600
31941 . .	600
31950 . .	600
31955 . .	1000
31968 . .	600
31997 . .	600

32

N.o	Premio
32000 . .	600
32012 . .	1000
32024 . .	600
32035 . .	1000
32038 . .	600
32054 . .	1000
32070 . .	600
32077 . .	600
32085 . .	1000
32093 . .	600
32095 . .	600
32097 . .	600
32107 . .	600
32111 . .	1000
32127 . .	600
32128 . .	600
32131 . .	1000
32137 . .	1000
32154 . .	600
32167 . .	600
32173 . .	600
32175 . .	600
32178 . .	600
32191 . .	600
32213 . .	1000
32236 . .	600
32240 . .	600
32287 . .	600
32286 . .	600
32288 . .	600
32300 . .	600
32330 . .	600
32337 . .	600
32356 . .	600
32368 . .	600
32369 . .	600
32378 . .	600
32379 . .	600
32407 . .	1000
32463 . .	600
32523 . .	600
32527 . .	1000
32528 . .	600
32588 . .	600
32595 . .	600
32616 . .	600
32675 . .	600
32721 . .	1000
32779 . .	600
32816 . .	600
32831 . .	600
32838 . .	600
32852 . .	600
32872 . .	1000
32905 . .	600
32898 . .	600
32920 . .	600
32959 . .	600
32968 . .	600

33

N.o	Premio
33000 . .	600
33013 . .	600
33035 . .	600
33053 . .	600
33056 . .	600
33066 . .	5000
33070 . .	600
33088 . .	600
33103 . .	600
33110 . .	1000
33117 . .	600
33143 . .	600
33159 . .	1000
33168 . .	600
33183 . .	600
33192 . .	600
33197 . .	600
33209 . .	600
33213 . .	600
33220 . .	600
33244 . .	600
33248 . .	600
33264 . .	600
33275 . .	600
33281 . .	600
33282 . .	600
33292 . .	600
33298 . .	1000
33301 . .	600
33309 . .	600
33311 . .	600
33320 . .	600
33327 . .	1000
33366 . .	600
33390 . .	600
33403 . .	600
33424 . .	600
33437 . .	600
33442 . .	600
33444 . .	600
33463 . .	600
33472 . .	600
33477 . .	600
33484 . .	600
33488 . .	600
33508 . .	1000
33513 . .	600
33524 . .	600
33549 . .	600
33580 . .	600
33589 . .	600
33593 . .	600
33594 . .	1000
33609 . .	600
33614 . .	600
33630 . .	600
33635 . .	600
33639 . .	600
33662 . .	600
33671 . .	600
33705 . .	600
33716 . .	600
33740 . .	600
33751 . .	600
33755 . .	600
33769 . .	10000
33774 . .	600
33788 . .	600
33792 . .	600
33809 . .	1000
33817 . .	600
33818 . .	1000
33839 . .	600
33886 . .	600
33896 . .	600
33910 . .	600
33912 . .	1000
33922 . .	1000
33927 . .	600
33997 . .	600

34

N.o	Premio
34031 . .	600
34053 . .	600
34064 . .	600
34061 . .	600
34084 . .	600
34088 . .	1000
34096 . .	1000
34155 . .	600
34168 . .	600
34176 . .	600
34208 . .	600
34296 . .	600
34300 cent.	600
34301 cent.	600
34302 cent.	600
34303 cent.	600
34304 cent.	600
34305 cent.	600
34306 cent.	600
34307 cent.	600
34308 . .	600
34308 cent.	600
34309 cent.	600
34310 cent.	600
34311 cent.	600
34312 cent.	600
34313 cent.	600
34314 cent.	600
34315 cent.	600
34316 cent.	600
34317 cent.	600
34318 cent.	600
34319 cent.	600
34320 cent.	600
34321 . .	600
34321 cent.	600
34322 cent.	600
34323 . .	600
34323 cent.	600
34324 cent.	600
34325 cent.	600
34326 cent.	600
34327 cent.	600
34328 cent.	600
34329 cent.	600
34330 cent.	600

4.o Premio Mayor
RENO
34331
$ 25.000

N.o	Premio
34332 cent.	600
34333 cent.	600
34334 cent.	600
34335 cent.	600
34336 cent.	600
34337 cent.	600
34338 cent.	600
34339 cent.	600
34340 cent.	600
34341 . .	600
34341 cent.	600
34342 cent.	600
34343 cent.	600
34344 cent.	600
34345 cent.	600
34346 cent.	600
34347 cent.	600
34348 cent.	600
34349 cent.	600
34350 cent.	600
34351 cent.	600
34352 cent.	600
34353 cent.	600
34354 cent.	600
34355 cent.	600
34356 cent.	600
34357 cent.	600
34358 cent.	600
34359 cent.	600
34360 cent.	600
34361 cent.	600
34362 cent.	600
34363 . .	1000
34363 cent.	600
34364 cent.	600
34365 cent.	600
34366 cent.	600
34367 cent.	600
34368 . .	1000
34368 cent.	600
34369 cent.	600
34370 . .	600
34370 cent.	600
34371 cent.	600
34372 cent.	600
34373 cent.	600
34374 cent.	600
34375 cent.	600
34376 cent.	600
34377 cent.	600
34378 cent.	600
34379 cent.	600
34380 cent.	600
34381 cent.	600

Alada se impuso en el "Ismael Tocornal"

Por una nariz aventajó a Pirro después de reñida lucha, clasificándose tercero Cisneros, que largó con apreciable desventaja.— Guascazo integró el marcador

ALUMKEY, KURRIM Y SCOTTIE GANARON LOS HANDICAPS SOBRE 1.500 METROS

La reunión de ayer en el Club Hípico se caracterizó por las llegadas estrechísimas, y el fallo "ganado por nariz" se repitió en más de una oportunidad. No escapó esta circunstancia a la prueba central, en donde ésa fué la ventaja exacta que separó a los dos primeros, que fueron Alada y Pirro, ocupando el tercer lugar nuestro favorito Cisneros que produjo espléndida performance pues largó con gran desventaja.

DESARROLLO DE LA PRUEBA

Después de regular espera debido a las nerviosidades de varios de los anotados se dió la largada en un momento desfavorable para Cisneros que partió rezagado unos tres cuerpos mientras a la descubierta actuaba Montevideo con tren violento, cortado dos cuerpos sobre Campista. En tercer lugar quedó Palizada y en los lugares siguientes Alada y Pirro, cerrando el paso Cisneros que pronto tomó contacto con el lote.

La carrera se hizo con tren violento desde las primeras distancias, no advirtiéndose cambios de importancia en el orden en que corrían los competidores que se vinieron a la recta final siempre con Montevideo a la descubierta, en acción firme y llena de pujanza.

Frente a las galerías surgieron bruscamente del lote Alada y Pirro que de dos saltos pasaron a los primeros lugares dejando atrás a Montevideo que se entregó, agotado por el esfuerzo inicial, mientras desde el fondo y caracoleando entre sus adversarios, avanzaba Cisneros.

Alada y Pirro sin sacarse ventajas se fueron tete a tete en demanda de la sentencia que los sorprendió cuando la hija de Jalí lograba una nariz sobre el pupilo de Argagnon. El tercer lugar a cinco cuerpos lo consiguió Cisneros delante de Guascazo, 5.o Memo, 6.o Montevideo, 7.o Rocío y último Enriscado que en ningún momento alternó con los delanteros.

LOS HANDICAPS DE 1.500

Por un final de tablero verde se resolvió la primera serie del premio Faraón, en donde Alumkey batió por una nariz a nuestro recomendado Joyel después de brava lucha.

Joyel estuvo mañoso en las huinchas, botó a su jinete y luego desbarató un intento de largada por lo que debió ser colocado en el cajón exterior.

Todos partieron bien y Alumkey fué la primera en destacar sus colores a la descubierta, pero luego Joyel forzó la marcha, con muy mal criterio de su jinete, y se cortó dos cuerpos sobre Polpaico que pasó a seguirlo. En tercer lugar quedó Lastra y cuarto Los Copahues; en último término, Viajero.

El tren fué violento desde las primeras distancias y Joyel llegó a la recta con la ventaja adquirida en las primeras distancias surgiendo frente a las galerías Alumkey y Los Copahues que cargaron decididamente sobre el puntero, mientras desde el fondo arremetía Viajero.

A doscientos metros de la raya, Alumkey y Joyel quedaron en una línea empeñados en brava lucha por el primer lugar, y sin sacarse ventaja apreciable se fueron en demanda de la sentencia ruidosamente estimulados por sus muchos partidarios, cruzando la raya casi en una línea mientras en la garita del Juez se izaban los tableros verdes anunciadores del Ojo Fotográfico.

Ahí pudo establecerse que Alumkey había derrotado por nariz a Joyel, rematando tercero a dos y medio cuerpos Los Copahues delante de Viajero, 5.a Lastra, 6.o Yute, 7.o Katurro y última La Tribu a la que se le cortaron los estribos.

KURRIM EN LA PENULTIMA

Una ajustada y laboriosa victoria consiguió Kurrim sobre nuestro favorito Gleam en la octava carrera, tercera serie de los compromisos sobre 1.500 metros.

Sidón asumió la dirección de las acciones cuando la prueba quedó formalizada seguido a poco menos de un cuerpo por Luminaria; en tercer lugar se ubicó Kurrim y cuarta Nevisca, quinto Gleam y los demás en fila que cerraban Deslinde y Mabruk.

Sin que se adviertieran cambios de importancia en el orden en que actuaban los competidores, se vinieron éstos a la recta final en cuyos comienzos Kurrim pasó resueltamente a la delantera mientras por fuera avanzaba Gleam y por el lado interior lo hacían Confitero y Dashing Lad.

Los tramos finales fueron bravamente disputados entre Kurrim, Gleam y Confitero, llevando siempre la mejor parte Kurrim que pudo alcanzar la sentencia cuando le llevaba medio pescuezo de ventaja a Gleam que por un pescuezo precedió a Confitero; 4.o Dashing Lad, 5.o Nevisca, 6.o Deslinde, 7.a Luminaria y último Mabruk.

SCOTTIE EN LA FINAL

El favorito Scottie ganó la prueba de clausura cuyo desarrollo fué perdido para el público en las primeras distancias debido a la neblina.

Al parecer, Dusty corrió a la delantera desde temprano vigilado por Sibarita, y así desembocaron a la recta en donde se vió avanzar a Scottie que rápidamente los dejó atrás asegurándose allí mismo la victoria, cubriendo los metros finales sin enemigos para cruzar la sentencia con dos y medio cuerpos sobre Dusty que conservó el segundo lugar. El tercer cuerpo a 3/4 de cuerpo correspondió al maromero Cori delante de Garrote, 5.o Sibarita, 6.o Trébol, 7.o Borgia y último Royal Blossom.

Las llegadas estrechas fueron la característica de la reunión de la tarde de ayer en el Club Hípico, la mayoría de cuyas pruebas debieron fallarse por "Ojo Fotográfico". La presente nota gráfica corresponde al final de la cuarta carrera en donde Dimosa, por el lado interior, aventaja por una nariz a Marcelo, clasificándose tercera Palmadita a un pescuezo.

NOTICIAS DEL COMISARIATO DEL CLUB HIPICO

PRIMERA CARRERA.— Reclamó I. E. Núñez (Lanera) contra O. Olivares (Caribianco) por cargarlo al enderezar tierra derecha. Desestimado.

Se presentó el propietario de Cachuelo para manifestar no haber quedado conforme con la carrera de su caballo ni con la forma en que fué conducido por B. Moreira, además, exhibió el juego hecho. Su jinete declaró que no pudo exigir debidamente a su caballo por lo numeroso del lote y por la forma en que le tocó correr, ya que lo hizo enredado en la mayor parte del recorrido.

R. Cornejo (Linda Moza) dió cuenta que su yegua no le respondió en tierra derecha.

SEGUNDA CARRERA.— Reclamó O. Olivares (Filadelfia) contra M. Reyes (Tesalia) por cargarlo y cruzarlo a 400 metros de la llegada. Desestimado.

Dieron cuenta: H. Vergara (Vedette) que su potranca le mañoseó en todo el curso de la carrera y le vino cambiando de línea. Se notificó a su preparador para que la adiestre para correr. J. Ortiz (Favilla) dió cuenta que el parador se quedó con su potranca tomada al levantarse las huinchas.

TERCERA CARRERA.— Reclamaron: L. G. Contreras (Carcajada) y J. García (Yasmín) contra E. Salas (Vice Versa), por cargar y cruzar a ambos a 350 metros de la llegada. Desestimados.

Se notificó al preparador de Vice Versa para que la adiestre para correr.

Dieron cuenta: M. Guerrero (Obsesión) que su potranca se le espantó al partir y el de Vice Versa que su parador se quedó con ella tomada al levantarse las huinchas.

Se ordenó el retiro de Pensativa por pasar por el examen clínico previo con una claudicación a uno de sus remos.

Se multó en $ 3.000 al preparador José D. Muñoz por infringir el Reglamento de Carreras (Título XXXI, Art. 34) con su caballo Kiosko.

CUARTA CARRERA.— Reclamó F. Gatica (Marcelo) contra R. Madariaga (Silverin) por cargarlo al partir y abrirlo a 150 metros de la llegada. Se multó en $ 500 a R. Madariaga.

Se suspendió a Corrido por cuatro reuniones por indócil para partir.

Se notifica a los preparadores que serán multados los que no se presenten oportunamente para firmar la tarjeta del salivario.

J. García (Cojitranco) dió cuenta que su caballo no le respondió a sus requerimientos.

QUINTA CARRERA.— Reclamó R. Cornejo (Lastra) contra J. Ortiz (Joyel) por cargarlo en la curva. Desestimado.

Dieron cuenta: R. Parodi (Katurro) que le tocó correr en tierra derecha muy enredado. R. Valenzuela (La Tribu) que se le cortó un estribo y se le corrió la silla al enderezar tierra derecha.

Se presentó el propietario de Yute, para manifestar no haber quedado conforme con la carrera de su caballo; exhibió el juego hecho. Su jinete manifestó que éste no le respondió.

CARRERA A.— Reclamó I. E. Núñez (Don Hildo) contra S. Arriagada (Rudynello) por cargarlo y cruzarlo a poco de partir. Desestimado.

F. Arredondo (Le Cyrano) dió cuenta que su caballo se retacó al partir.

SEXTA CARRERA.— Reclamaron: J. García (Alada) contra O. Olivares (Pirro) por cargarlo a la llegada y éste contra aquél por abrirlo en tierra derecha. V. Valenzuela (Enriscado) contra O. Saavedra (Regidor) por cargarlo al partir. Se suspendió a los jinetes O. Olivares por dos reuniones y a J. García por una.

R. Madariaga (Angolino) dió cuenta que su caballo se negó a partir y correr.

Se multó en $ 3.000 al preparador Daniel Solís por infringir el Reglamento de Carreras (Título XXXI, Art. 34) con su yegua Luminaria.

SEPTIMA CARRERA.— Reclamó J. Sánchez (Quemalita) contra E. Catalán (Cartaginés) por cargarlo a la llegada. Desestimado y se amonestó a J. Sánchez por reclamar sin fundamentos.

OCTAVA CARRERA.— Reclamó G. Silva (Gleam) contra F. Gatica (Kurrim) por molestarlo a la llegada. Desestimado y se amonestó a G. Silva por exagerar su reclamo.

Dieron cuenta: C. Farmer (Mabruk) que partió mal. J. García (Eco) que su caballo no le respondió. R. Cornejo (Deslinde) que su caballo se le retacó al partir.

Se multó en $ 100 a los preparadores de Le Cyrano y Menuda por correr sin sus colores.

NOVENA CARRERA.— Reclamó A. Silva (Garrote) contra R. Parodi (R. Blossom) por cargarlo y cruzarlo al entrar a tierra derecha. Desestimado.

Dió cuenta: M. F. Silva (Borgia) que su caballo se le abrió al girar la última curva.

BABIECA ABRIO LA CUENTA CON SUBIDO SPORT

Con un sport de 556 pesos por boleto, dió comienzo el programa de la tarde, batatazo que estuvo a cargo de Babieca, que aventajó por cuerpo y cuarto a Infante y Bárbara, que se vieron incapaces para él.

La densa neblina que cubría la pista impidió ver el desarrollo en las primeras distancias, pero cuando el lote se hizo visible, pudo advertirse a Tam O'Shanter y Graco, en los primeros lugares presionados por Bárbara, tras la cual corrían los restantes en compacto grupo.

Así llegaron a la recta, en donde Bárbara se deslizó por los palos, pasando a la delantera al comenzar las galerías, pero ahí atropelló por fuera Babieca que en fácil acción la dejó atrás para continuar sin enemigos en busca de la sentencia, y aunque al final Infante trató de acercársele, debió conformarse con el segundo puesto a cuerpo y cuarto del hijo de Afghan.

El tercer lugar, a medio cuerpo, lo conservó Bárbara delante de Lanera, 5.a Tapita, 6.o Campbell, 7.a Linda Moza, 8.o Caribianco y último Deslumbrante.

CARTAGINES SE ADJUDICO LOS 2.000 METROS

El favorito Cartaginés triunfó en la carrera de dos mil metros disputada a continuación del clásico, en donde empleó el excelente tiempo de 2.1 1/5 en el que mediaron dos factores principales: el tren violentísimo que imprimieron desde la largada Teno y Corn Flour que se empeñaron en lucha suicida, y el estado durísimo de la cancha.

Al darse la largada, Teno asomó a la descubierta presionado por Corn Flour que trató de pasarlo, pero entonces el jinete de Teno exigió a su cabalgadura, mientras otro tanto hacía el de su enemiga, empeñándose entonces en veloz competencia, como si se tratara de un recorrido corto. Tercero, a dos largos quedó Partido, y cuarto Solito, alternando en los lugares de retaguardia Cartaginés y Fetiche que cerraba la marcha.

Al entrar al tramo de entrecodos, Corn Flour intentó de nuevo desplazar a Teno, pero éste volvió a acelerar la marcha y así a todo correr se cubrió el tramo que los separaba de la curva final.

En cuanto entraron a la recta, Teno y Corn Flour desaparecieron, agotados por la lucha prematura, pasando, entonces, Partido, a la delantera asediado por Quemalita que inmediatamente le presentó lucha por el primer lugar. Cuando el resultado entre ambos se hacía incierto, arremetió por fuera Cartaginés con sus energías intactas, que pasó de largo al lado de ellos para rematar la carrera con cuerpo y cuarto sobre Partido, que por media cabeza precedió a Quemalita. Cuarto Solito, 5.o Fetiche, penúltimo Teno, y última Corn Flour.

El tercer lugar a cuerpo y medio, lo obtuvo Tesalia, delante de Favilla que tuvo algunos tropiezos en la recta. 5.a Prima María Vetsera, que estuvo muy nerviosa ante las cintas.

ROSA REAL, EN LA TERCERA

Nuestra recomendada Rosa Real obtuvo una laboriosa victoria en la tercera carrera, de análogas bases a la anterior.

Buena fué la largada, y a los pocos metros corridos, asomó Espelette, a la descubierta, seguida por Coca Cola, Empress y Rosa Real, mientras las restantes quedaban como las circunstancias lo permitían.

Espelette llegó a la recta con la ventaja adquirida en las primeras distancias recibiendo la ofensiva de Coca Cola, que le presentó lucha al promediar las galerías, al propio tiempo que por el lado exterior Valenzuela armaba a Rosa Real para largarla a la brega.

Faltando cien metros para la sentencia, Rosa Real aplicó su rush dominando a Espelette para desprenderse de ella al final, batiéndola por 3/4 de cuerpo. El tercer lugar, a media cabeza lo conservó Coca Cola delante de Empress, 5.a Priscilla, 6.a Viceversa, 7.a Balsávida, 8.a Obsesión, y última Miss Chulmleigh.

Segurola y Rosa Real son desde ayer ganadoras

Segurola batió de correr a correr a las favoritas Santiaguina y Favilla, en la segunda carrera, reservada a potrancas de dos años no ganadoras, conducida por L. G. Contreras.

Princesa Mora corrió a la delantera seguida por Santiaguina, Callejuela y Segurola, separadas por escasa ventaja, actuando las restantes en grupo, cuyas colocaciones no era posible determinar exactamente, debido a la muy poca visibilidad que permitía la neblina.

En los comienzos de la recta, Segurola pasó a la descubierta y se adelantó un cuerpo sobre el lote, del cual surgió Santiaguina que le fué descontando terreno paulatinamente, pero la pupila de Sotomayor se defendió bravamente hasta la sentencia que pudo cruzar cuando llevaba un pescuezo sobre la hija de Choker.

POR UNA NARIZ GANO DIMOSA A MARCELO LA 4ª

A una estrecha llegada resolvió por "Ojo Fotográfico" origen la cuarta carrera, en donde los [illegible] triunfo los colores de Dimosa, una nariz sobre Marcelo que a su vez, logró pescuezo a Palmadita, que corrió sin inconvenientes en la recta.

Al darse la largada, Dimosa se negó a partir, mientras la descubierta picada Silverin guiaba por Huila, Atómica, Dimosa y Palmadita, quienes en fila india cruzaban, lejos, Corrido.

Así se vinieron a la recta donde Dimosa avanzó por los palos, sin encontrar paso por fuera lo hacía casi en línea Marcelo y Kiosko que torbaba en su libre acción a Palmadita.

En los cien metros finales Dimosa encontró pasada por los palos, al propio tiempo que fuera encontraba cancha Palmadita, yéndose con Marcelo y Dimosa, en reñido tete a la sentencia, que cruzaron casi en una línea, debiendo esperarse el resultado de la fotografía para asignarle la victoria a Dimosa por una nariz.

A un pescuezo, fué tercera Palmadita delante de Silverin, 5.o Kiosko, 6.a Nella y último Corrido.

Ana Karenina ganó ayer su primera carrera

Por fin logró su primer triunfo Ana Karenina, que corrió en forma serena por el [illegible] diz L. Carrasco, derrotó en una forma a Rudynello, que [illegible] yó con todos los honores.

Dispuesto el movimiento, definidas claramente las posiciones, Don Hildo se apoderó del extremo delantero cortando cuerpo sobre Rudynello, [illegible] dose tercero Prusian, y [illegible] colocaciones siguientes, [illegible] Tenorio y Ana Karenina, [illegible] gándose a retaguardia Mabruk que largó con desventaja.

Así se cubrió el tramo de [illegible] trecodos y poco antes de llegar a la curva final, Rudynello [illegible] zó el tren, desalojando al [illegible] tero para desembocar a la recta cortado sobre el resto del lote.

Frente a las galerías Ana Karenina y Juan el Tenorio cargaron decididamente a Rudynello, que, aunque se defendió a rigor de látigo, no pudo impedir que nuestra [illegible] ta quebrara su resistencia y aventajara por medio pescuezo. El tercer lugar, a medio cuerpo, lo obtuvo Juan el Tenorio delante de Dios de Julio, 5.o Prusian, 6.o Don Hildo, 7.o [illegible] England y última, Menuda.

ESTUFAS A PARAFINA

Coleman

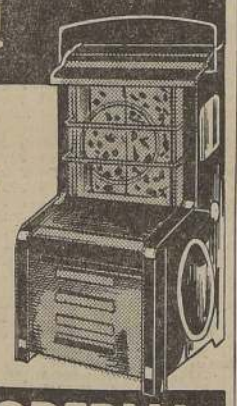

ESTAMOS vendiendo la última partida de estos famosos

CALORIFEROS RADIANTES

(Gas de Parafina)

RECIEN LLEGADOS DE ESTADOS UNIDOS

FERRETERIA MODERNA

SAN DIEGO 164 • FONO 89373

QUIERE UD. UN DATO

ALMACENES "GIMENO"

VENDE BARATO

RESULTADOS GENERALES DE LAS CARRERAS DE AYER EN EL C. HIPICO

PRIMERA CARRERA.— 1,200 metros.—(Quinta Serie).— Premio: 53,000 pesos al primero.—

		G.	P.
1.o	BABIECA, 48, por Afghan II y Undosa, del Stud "Acapulco". Jinete V. Alvear	622	233
2.o	Infante, 50; J. Atala	1406	715
3.o	Bárbara, 54; J. Ortiz	3431	2018
4.o	Lanera, 53; I. Núñez	1464	588
	Panchote 57; H. Vergara	1471	607
	Amy 56; J. Espinoza	314	270
	Graco 56; J. Orellana	3030	1178
	Cambrico 54; R. Cifuentes	644	319
	Recerca 54; O. Saavedra	3522	2442
	Tapita 54; R. Madariaga	4676	1775
	Cachuelo 53; B. Moreira	1256	579
	Campbell 53; R. Parodi	3560	1657
	Petrouska 53; M. Guerrero	2374	962
	Linda Moza 52; R. Cornejo	8662	3314
	Tam O'Shanter 52; R. Valencia	2137	847
	Polo Norte 51; L. Carrasco	837	475
	Caribianco 50; O. Olivares	1521	628
	Miss Evelyn 48; V. Valenzuela	1330	677
	Deslumbrante 47; G. Meza	378	231
	Bar Le Duc 45; P. Alquinta	1337	352
	Credenza 45; F. Arredondo	1025	561
	Vértigo 45; F. Soto	192	121
		45239	20518

No corrieron: Koketka, Peleadora, Pregón, La Lila, Adepto y Full de Ases.— Ganada por un cuerpo 1/4; el 3.o a medio cuerpo.— Tiempo: no se tomó.— Preparador: A. Bode.

DIVIDENDOS: $ 558 y $ 192; $ 69 y $ 31.—

SEGUNDA CARRERA.— 1,100 metros.— Condicional.— Premio: 50,000 pesos a la primera.—

		G.	P.
1.a	SEGUROLA, 50, por Carnaval y Padua, del Stud "Llallauquén". Jinete L. G. Contreras	2653	896
2.a	Santiaguina, 52; J. Sánches	6557	3572
3.a	Tesalia, 53; M. Reyes	1500	770
4.a	Favilla, 52; J. Ortiz	10499	3069
	Flamme Sacrée 54; S. Quezada	1172	475
	Callejuela 52; R. Cornejo	3370	1319
	Cambayes 52; R. Parodi	185	120
	Colectiva 52; R. Madariaga	263	184
	Duquesa 50; I. Núñez	526	279
	Filadelfia 50; O. Olivares	779	374
	María Vetsera 51; R. Cifuentes	257	185
	Minaret 52; G. Silva D.	970	533
	Portalera 52; O. Romero	636	196
	Princesa Mora 51; E. Salas	643	332
	Vedette 51; H. Vergara	2244	997
		31942	13463

No corrieron: Lira, Pivia y Pulguita.— Ganada por pescuezo; la 3.a a un cuerpo y medio.— Tiempo: 1.6.— Preparador: D. Sotomayor.

DIVIDENDOS: $ 119 y $ 29; $ 15 y $ 32.—

TERCERA CARRERA.— 1,100 metros.— Condicional.— Premio: 50,000 pesos a la primera.—

		G.	P.
1.a	ROSA REAL, 52, por Licencioso y Llapa, del Stud "El Mono". Jinete V. Valenzuela	6166	2734
2.a	Espelette, 52; O. Romero	553	320
3.a	Coca Cola, 52; O. Saavedra	6466	3480
4.a	Empress, 52; R. Cornejo	5707	1987
	Balsavida 50; O. Olivares	1755	470
	Carcajada 50; L. G. Contreras	4839	2099
	Debesa 52; L. E. Valencia	352	135
	Miss Chulmleigh 51; R. Cifuen.	634	150
	Obsesión 52; F. Gatica	456	396
	Priscilla 52; M. Reyes	2834	1609
	Rosa Maestra 52; R. Madariaga	425	214
	Sea Life 52; R. Parodi	806	253
	Sonia 52; G. Silva D.	1250	656
	Vice Versa 50; E. Salas	875	275
	Yasmín 51; J. García	757	441
		33795	15219

No corrieron: Azucena, Cobra, Casa Real, Coquine, Gerencia y White Vision.— Ganada por 3/4 de cuerpo; la 3.a a media cabeza.— Tiempo: 1.6 2/5.— Preparador: F. León F.

DIVIDENDOS: $ 42 y $ 16; $ 67 y $ 15.—

CUARTA CARRERA.— 1,200 metros.—(Cuarta Serie).— Handicap.— Premio: 33.000 pesos al primero.—

		G.	P.
1.o	DIMOSA, 54, por Cambronne y Nectarina, del señor M. Valdés. Jinete J. Ortiz	13201	4595
2.o	Marcelo, 47; F. Gatica	11598	4488
3.a	Palmadita, 53; O. Olivares	16193	4684
4.o	Silverin, 51; R. Madariaga	3936	1671
	Stormy 56; M. Valenzuela	1882	797
	Huila 53; C. Giraldez	6050	2623
	Atómica 51; M. Reyes	3817	1791
	Nella 51; G. Silva D.	4732	1718
	Corrido 50; L. E. Valencia	3991	1093
	La Pollita 50; V. Valenzuela	3624	1445
	Cojitranco 48; J. García	9263	6070
	Kiosko 48; M. Silva	7406	2276
		79592	33254

No corrieron: Coquetería, Camacho, Uniforme y Pensativa.— Ganada por nariz; el 3.o a pescuezo.— Tiempo: 1.11 4/5.— Preparador: D. Sandoval.

DIVIDENDOS: $ 46 y $ 18; $ 19 y $ 18.—

QUINTA CARRERA.— 1,500 metros.— (Primera Serie).— Handicap.— Premio: 44.000 pesos al primero.

		G.	P.
1.o	ALUMKEY, 54, por Oakland y Carmen Sylva, del Stud "Tajamar". Jinete A. Silva	11486	4369
2.o	Joyel, 56; J. Ortiz	16749	6565
3.o	Los Copahues, 57; H. Pereira	18522	4917
4.o	Viajero, 52; P. Flores	23301	8867
	La Tribu 56; R. Valenzuela	2720	1172
	Yute 56; V. Valenzuela	20646	7022
	Katurro 53; R. Parodi	4552	1847
	Polpaico 50; E. Salas	2056	955
	Lastra 48; R. Cornejo	6260	2052
		106110	37766

No corrió: Carmelita.— Ganada por nariz; el 3.o a dos cuerpos y medio.— Tiempo: 1.30 1/5.— Preparador: A. Castro.—

DIVIDENDOS: $ 71 y $ 20; $ 17 y $ 19.—

CARRERA "A".— 1,600 metros.— Condicional.— Premio: 38,000 pesos al primero.—

		G.	P.
1.o	ANA KARENINA, 48, por Afghan II y Rutiny, del señor A. Muscatt. Jinete L. Carrasco	7836	1670
2.o	Rudynello, 51; J. Arriagada	5934	1165
3.o	Juan el Tenorio, 51; L. G. Rodríguez	1816	552
4.o	Diez de Julio, 54; H. Vergara	2922	615
	Don Hildo, 53; I. Núñez	2483	780
	Le Cyrano 51; F. Arredondo	1064	282
	Prusian 51; R. Cifuentes	368	110
	Menuda 51; M. Silva	1556	441
	New England 50; C. Farmer	4197	957
		28166	6572

Corrieron todos.— Ganada por medio pescuezo; el 3.o a medio cuerpo.— Tiempo: 1.38 2/5. —Preparador: A. Muscatt.

DIVIDENDOS: $ 27 y $ 13; $ 15 y $ 20.—

SEXTA CARRERA.— 1,300 metros.— (Carrera Especial).—Premio: 70,000 pesos al primero.—

		G.	P.
1.o	ALADA, 48, por Jalí y Cinerálica, del señor J. Inda. Jinete J. García	19626	6142
2.o	Pirro, 47; O. Olivares	16704	6515
3.o	Cisneros, 45; L. Jara	17374	5540
4.o	Guascazo, 45; M. Guerrero	20789	5783
	Montevideo 55; L. Marcos	25277	7888
	Angolino 53; R. Madariaga	11651	3923
	Palizada 53; G. Silva D.	14423	5291
	Regidor 51; O. Saavedra	11382	3605
	Enriscado 50; V. Valenzuela	14063	6727
	Campista 47; F. Gatica	7352	2909
	Memo 45; M. Silva	16955	5401
	Rocío 45; E. Catalán	9028	3493
		184594	63219

Corrieron todos.— Ganada por nariz; el 3.o a cinco cuerpos.— Tiempo: 1.16 3/5.—Preparador: J. Inda.

DIVIDENDOS: $ 72 y $ 26; $ 25 y $ 28.—

SEPTIMA CARRERA.— 2,000 metros.— Handicap.— Premio: 55.000 pesos al primero.—

		G.	P.
1.o	CARTAGINES, 46, por Filibustero y Cartaginesa, del Stud "Lealtad". Jinete E. Catalán	38421	8972
2.o	Partido, 57; J. Orellana	21004	4938
3.o	Quemalita, 51; J. Sánchez	22970	6192
4.o	Solito, 47; L. G. Contreras	4783	1598
	Teno 55; P. Flores	31392	8572
	Fetiche II 51; O. Saavedra	22360	4598
	Corn Flour 45; M. Guerrero	18227	4663
		159096	40446

No corrieron: Rolf, Corcolén, Yute, Pinolit y Marconi.— Ganada por un cuerpo 1/4; el 3.o a media cabeza.— Tiempo: 2.1 1/5.— Preparador: H. Cisternas.

DIVIDENDOS: $ 32 y $ 19; y $ 27.—

OCTAVA CARRERA.— 1,800 metros.— (Tercera Serie).— Handicap — Premio: 85,000 pesos al primero.—

		G.	P.
1.o	KURRIM, 46, por Taltal y Kurichanita, del Stud "La Morena". Jinete F. Gatica	33014	8275
2.o	Gleam, 57; G. Silva D.	37950	6513
3.o	Confitero, 45; M. Silva	18525	6089
4.o	Dashing Lad, 52; O. Saavedra	25935	7108
	Sidón 54; J. Espinoza	6934	1905
	Luminaria 53; M. Quesada	233786	6513
	Mabruk 52; C. Farmer	1377	544
	Eco 49; J. García	2600	1306
	Deslinde 49; R. Cornejo	28547	7348
	Comediera 48; V. Valenzuela	18978	5951
	Nevisca 46; E. Catalán	12414	3921
		199550	54079

No corrieron: Cisneros, Zorro Azul y Pilastra.— Ganada por medio pescuezo; el 3.o a un pescuezo.— Tiempo: 1.30 2/5.— Preparador: A. Pérez.

DIVIDENDOS: $ 66 y 10; $ 22 y $ 22.—

NOVENA CARRERA.— 1,500 metros.— (Segunda Serie) — Handicap.— Premio 40,000 pesos al primero.—

		G.	P.
1.o	SCOTTIE, 47, por Scots Guard y Luminosa, de la Suc. Prain.— Jinete C. Farmer	52479	11303
2.o	Dusty, 56; L. Espinoza	23762	6047
3.o	Cori, 48; J. García	47336	10369
4.o	Garrote, 56; A. Silva	54402	9435
	Sibarita 56; J. Espinoza	7047	1940
	El Lucero 55; H. Vergara	2836	827
	Trébol 55; J. Sánchez	23068	4643
	Valparaíso 53; M. Valenzuela	9343	3361
	Roy Blossom 52; R. Parodi	7808	1919
	Borgia 48; M. Silva	14424	3501
		242235	53338

No corrieron: Angolino, Jordán y Trapero.— Ganada por medio cuerpo; el 3.o a 3/4 de cuerpo.— Tiempo: 1.30 3/5.— Preparador: S. Fuentes.

DIVIDENDOS: $ 35 y $ 14; $ 17 y $ 14.—

JOHNSON LINE

Se complace en anunciar que ha designado a

GRACE Y CIA. (CHILE) S. A.

consignatarios en Chile de sus buques en el servicio entre puertos del continente europeo, escandinavos y la costa del Pacífico de Sud América. Las oficinas de GRACE Y CIA (CHILE) S. A. en todo el país, atenderán lo relacionado con la carga y pasajes desde puertos chilenos a puertos del Perú, Ecuador, Colombia, Panamá, Amberes y otros puertos continentales de Europa y países escandinavos.

Las próximas salidas de estos vapores son como sigue:

	De Valparaíso	De S. Antonio	De Talcahuano
M/N "BRASIL"	Mayo 20	Mayo 22	———
M/N "ORINOCO"	Junio 11	Junio 8	Junio 7
M/N "PERU"	Junio 19	Junio 21	———

CAJA DE LA HABITACION

LEY 9641

PROPUESTAS PUBLICAS

POBLACION "LAS CANCHAS"

AMPLIACION - TALCAHUANO

El día 26 de mayo de 1952, a las 16 horas en la Oficina del Jefe del Departamento Técnico de la Caja, en Santiago, calle Arturo Prat N.o 48, 4.o piso, se abrirán las propuestas para la construcción de un grupo de 8 viviendas en la Población del rubro, en el recinto del Apostadero Naval de Talcahuano.

Podrán concurrir a esta licitación los Contratistas Generales inscritos en 1.a y 2.a Categoría en los Registros de la Caja.

Bases y demás antecedentes a partir del 8 de mayo en curso, en el Archivo Técnico en la misma dirección.

EL VICEPRESIDENTE EJECUTIVO

CURSO AUXILIARES Y SOBRECARGOS LAN

La LINEA AEREA NACIONAL efectuará un curso gratuito de AUXILIARES y SOBRECARGOS DE VUELO, limitado a 20 alumnas y 10 alumnos

Los requisitos mínimos indispensables para ingresar a estos cursos son los siguientes:

AUXILIARES (Requisitos)

Ser chilena.
Ser soltera.
Tener buena presencia.
Edad mínima: 21 años cumplidos; máxima 28 años.
Altura mínima: 1.55 mt.; Máxima 1.70 mt.
Peso mínimo: 50 kgs.; máximo 65 kgs.
Haber rendido satisfactoriamente el 5.o año de Hdes.
Hablar correctamente inglés.
Haber hecho un curso de primeros auxilios comprobado con certificado competente.
Salud compatible con las exigencias aeronáuticas.

SOBRECARGOS (Requisitos)

Ser chileno.
Soltero.
Buena presencia.
Edad mínima: 21 años cumplidos: máxima 28 años.
Altura mínima: 1.65 mt.; máxima: 1.80 mt.
Peso mínimo: 58 kgs.; máximo: 75 kgs.
Haber rendido satisfactoriamente el 6.o año de Hdes.
Hablar correctamente inglés.
Salud compatible con las exigencias aeronáuticas.

AUXILIARES Y SOBRECARGOS (Antecedentes)

Certificado de antecedentes para clase semifiscal.
Estar inscrito en los Registros Electorales.
Tener carnet de identidad al día.

Las solicitudes de inscripción se recibirán hasta el día 20 del presente en el Departamento de Instrucción e Inspección de la Empresa, LOS CERRILLOS, Vigilancia N.o 2.

Los interesados podrán retirar la solicitud en el Departamento de Instrucción e Inspección, Los Cerrillos, de 8 a 12 horas.

EL VICEPRESIDENTE EJECUTIVO

Liberty galopó el clásico "Bernardo O'Higgins"

El campeón criollo impuso neta superioridad sobre sus tres solitarios rivales

MADARIAGA RATIFICO SU CLASE SOBRE LOS LOMOS DEL GANADOR

El campeón **LIBERTY** obtuvo ayer una nueva y fácil victoria en el clásico "Bernardo O'Higgins", corrido sobre la distancia de 2.000 metros en el Hipódromo Chile. Sólo tres rivales le salieron al paso al hijo de Treble Crown, por cuanto el preparador de Carmelita, con muy buen criterio retiró a la hija de The Font, que sólo iba a quedar muy mala del cuerpo con la carrera, en la que no tenía ningún otro papel que el de simple cumparsa.

No puede decirse que el triunfo de Liberty agregue un galardón más a su campaña, por la sencilla razón de que no estuvo presente en la cita Fascinado, que es en rigor de verdad, el único rival peligrosc que el magnífico potrillo ha tenido en su paso por las pistas. Sin Fascinado, era fácil comprender que el premio estaba a la libre disposición de Liberty, que sin extrañar recursos ganó cuando y como quiso, su jinete, Ricardo Madariaga, que condujo al ganador con su clase habitual, esto es, sin hacerle perder un metro de terreno y dándole rienda suelta en el momento justo, sin apurarse por la temprana ofensiva que le llevaron Reno y Palay.

El desarrollo de la carrera habló en forma terminante de la neta superioridad de Liberty, que llegó a la carrera en insuperable estado de preparación. El 20 de abril, Liberty había ganado en el mejor de los estilos el importante clásico "Internacional" en el Club Hípico; siete días después hizo el viaje hasta el Hipódromo para enfrentar en memorable encuentro a Fascinado, al que batió como gran campeón en el gran clásico Hipódromo Chile. Ayer, completó su tercer triunfo clásico en menos de un mes, al adjudicarse con absoluta facilidad el premio "O'Higgins". El nombre de Liberty habrá de figurar sin duda tanto al de muchos grandes caballos producidos por nuestro "elevage".

LA CARRERA

Cuando los cuatro rivales salieron a la pista, sobresalía el estado de Palay, presentado por Bre-que en el mejor de los estados. Liberty, con Madariaga "up" se veía lindo y con esa tranquilidad y mansedumbre que ya es característica del gran potrillo. Reno y Gitanita, también estaban muy bonitos.

Cuando los cuatro participantes estaban en el punto de partida, se alzaron las cotizaciones finales, que arrojaron los siguientes totales a ganador:

	Boletos
RENO	3.710
LIBERTY	16.355
PALAY	3.767
GITANITA	4.[illegible]9
TOTAL	28.281

En cuanto alzaron las cintas, Liberty tomó decididamente la punta, seguido por Reno y Palay y con Gitanita abrigada al fondo. En ese orden cruzaron por primera vez frente a la meta y al doblar la primera curva, Liberty, muy ceñido a los palos y sujeto por Madariaga llevaba ya dos cuerpos de ventaja. Sin mayores cambios se desarrolló la carrera hasta la recta opuesta, donde a la altura de los 1.200 metros entraron a apurar Reno y Palay, que se colocaron casi en una línea con Liberty, que seguía muy tranquilo en el mismo tren. Gitanita quedaba última a cuatro cuerpos de los tres punteros. Siempre con Reno, Liberty y Palay en una línea llegaron hasta el tramo de entrecodos, donde Liberty fué largado por Madariaga e inmediatamente tomó un cuerpo de ventaja, con la cual entró a la recta, en que a medida que se acercaba la meta comenzaba a correr más y más, hasta cruzar el disco con cuatro cuerpos de ventaja sobre Palay, que precedió por uno y medio a Gitanita, quedando último Reno.

MAYUCA, TRIBUTARIA, LOBEZNO Y TALENTO, EN LAS DE 1.400 MTS.

Tributaria, que hace dos semanas no más venía de llegar de las últimas, ganó en una performance abiertamente irregular la quinta carrera, correspondiente a la séptima serie de los handicaps sobre 1.400 metros, mereciendo su triunfo una cerrada rechifla de los asistentes.

Cuando alzaron las cintas, salió en punta Tributaria, pero pronto la desplazó Encendida, que se cortó a la delantera, seguida por Vocación, quedando tercera Tributaria en una línea con Hunter; cuarto corrió Cerro Alegre; quinto Conde Rufino; sexto Muy Gentil y último Inmortal.

En el mismo orden se hizo la carrera en el tramo de entrecodos, y cuando desembocaron en la recta Tributaria resueltamente volvió a la punta y comenzó a distanciarse hasta llegar al disco con un cuerpo y medio de ventaja, sobre Hunter, que fué el único capaz de perseguirla. Tercera, a medio cuerpo, Tinguiririca; cuarto el honrado Conde Rufino; quinto Fender; sexto Cerro Alegre y último Inmortal, que venía de ganar y que ahora llegó arriando el lote.

MAYUCA EN LA SEPTIMA

Mayuca, que iba en corral con Casino, se ganó la séptima carrera, aventajando en forma clara a Glington, que al entrar a la recta llegó a tener cinco cuerpos de ventaja.

Cuando dieron la partida, tomó la punta Glington, seguido por Mayuca, quedando tercera Jai Alai; cuarto Curacao; quinto Carmen; sexto Volcánico, con Amouna en último lugar, pues partió con gran desventaja.

En el mismo orden se hizo la carrera hasta el tramo de entrecodos, donde Glington aumentó su ventaja y al llegar a la recta llevaba cuatro cuerpos de ventaja, que luego aumentó a cinco frente a las galerías, donde Mayuca salió decididamente en su persecución en briosa atropellada final que le permitió ganar por dos cuerpos. Tercera, a dos y medio cuerpos, Carmen; cuarto Pregón; quinto Curacao; sexto Casino y séptimo Volcánico, que venía de ganar y que esta vez fué corrido en forma muy sospechosa. Ultimo llegó Bromuro.

LOBEZNO EN LA OCTAVA

Lobezno se adjudicó la octava carrera, donde los dos favoritos hicieron lo indecible por no ganar. Suspicaz, corrido por Marchessini, un jinete de una línea de conducta sospechosa desde hace mucho tiempo, y Galateo, del maromero corral de Julio Castro Ruiz, no figuraron. El primero fué gastado "sabiamente" en una rucha inútil por la punta y sujetado después descaradamente en plena recta, y Galateo, que iba en corral con Segador, fué sujetado desde temprano, para evitar cualquiera equivocación.

Cuando dieron la partida, tomó la punta Harry, pero pronto fué reemplazado por Suspicaz, escoltado por Harry; Lobezno e Insecto, quedando quinto Galateo y Segador, que fué sujetado en la partida, último. En ese orden se hizo la carrera hasta el tramo de entrecodos y cuando desembocaron en la recta, Suspicaz y Harry seguían luchando por la delantera, pero frente a las galerías, Suspicaz fué sujetado en forma manifiesta por Marchessini, perdiendo allí toda opción. En los metros finales surgió Lobezno y sin mayores dificultades se adjudicó la carrera, superando por un cuerpo a Insecto; tercero, a un cuerpo y cuarto, Harry; cuarto Nino, en tardía atropellada final; quinto Suspicaz; sexto Daan y última La Quinta.

TALENTO EN LA ULTIMA

Gracias a la "acertada" conducción que el jinete Marchessini le dió al favorito Ladino, el pupilo de Amaro Pérez, Talento, volvió a ganar en la última carrera, completando la doblona con Lobezno. Cuando alzaron las cintas, fué Sambalay la primera en tomar la punta, pero pronto fué reemplazada por Talento que haciéndose su propio juego se cortó al frente seguida por Sambalay, Gandul y Juan Alba, mientras el favorito Ladino quedaba sujeto entre los últimos, muy lejos del primero. En el tramo de entrecodos se observó el avance de Cambo al cuarto lugar y cuando desembocaron en la recta ya Talento se cortó decididamente en la delantera, alcanzando a tomar tres cuerpos de ventaja.

Cuando faltaban cien metros, surgió Ladino del lote, pero ya la meta estaba encima y se debió contentar con escoltar a medio cuerpo a Talento, comprobándose que el Marchessini hubiera corrido con alguna cordura e "intención" a Ladino, éste se habría impuesto por varios cuerpos. Tercero a cuerpo y medio Juan Alba; cuarto Le Coq; quinto Cambo; sexto Patinador, que no fué a la pelea; séptimo Ordán y último Royal Palace, lejos.

Jockey Marchessini sigue burlándose del público apostador

EL 5 DE AGOSTO PARTE AL BRASIL EL CRACK LIBERTY

Poco después del triunfo de Liberty, don Ignacio Pérez Rebolledo, su afortunado propietario, nos declaró:

—Mi regalón está cada día mejor y confío en que tendrá una gran actuación en el Gran Premio del Brasil, que se correrá en Río de Janeiro. El caballo será embarcado el 5 de agosto y tengo una confianza absoluta de que afrontará con su clase acostumbrada la distancia de los 3.000 metros.

Más adelante, el señor Pérez Rebolledo agregó:

Liberty será corrido por su jinete habitual, Ricardo Madariaga, y confío en que a la vuelta lo haremos como ganadores de esta carrera, con lo cual se consagraría definitivamente la hípica nacional, frente a los mejores caballos extranjeros.

Como se sabe, el año pasado participó en esa misma carrera Anacoreta, sin lograr figuración, pero después de sufrir numerosos inconvenientes en el desarrollo de la carrera.

VAT 69 Y VOLTAIRE GANARON EN 1.200

Vat 69, un caballo que venía en sobresaliente estado de Viña, fué el encargado de ganar la segunda serie sobre 1.200 metros, en que se impuso cuando y como quiso a Galán. Entretanto, el contradictorio Insólito volvía a ser cotizado favorito para llegar último a varios metros del lote.

Cuando dieron la partida tomó la punta Vat 69, pero pronto fué relevado por Galán, quedando el viñamarino en segundo término, con Garibaldi tercero; Florada, cuarta; Copihues quinto; Peruano, sexto; Insólito séptimo; y Uribarri en el último lugar, pues largó desmejorada.

En el tramo de entrecodos Galán había tomado dos cuerpos de ventaja sobre Vat 69, mientras Garibaldi seguía tercero; Copihues quedaba cuarto, y Tanger quinto, con el favorito Insólito en penúltimo lugar, precediendo sólo a Uribarri.

En la recta Galán siguió firme al frente, pero frente a las galerías recibió el ataque de Vat 69, que sin lucha lo dejó atrás para cruzar el disco con tres cuerpos de ventaja. Tercero a un cuerpo Florada; cuarto Copihues; quinto Tánger; sexta Uribarri, y último el favorito Insólito.

VOLTAIRE EN LA NOVENA

Con toda facilidad se impuso Voltaire, que iba en corral con Cuautemoc, en la novena carrera, en la cual la maromera Gama fué sujetada en la partida, y pese a partir con desventaja llegó en el lote, anunciando una próxima victoria.

Cuando alzaron las cintas salió en punta Petato, seguido por Voltaire. Tercera se colocó Chinela; cuarto Irineo con Afgano, y última quedaba Gama, que pronto recuperó terreno dejándole la retaguardia a Ongolmo.

En el tramo de entrecodos Petato les llevaba dos cuerpos de ventaja a sus perseguidores, pero apenas pisaron la recta quemó sus últimas energías, pasando Voltaire de largo a su lado para irse derecho en demanda de la meta que cruzó con ventaja de cuatro cuerpos sobre Violencia. Tercera a un cuerpo y cuarto, Charmante, que atropelló al final; cuarta Ardilla; quinta Chinela; sexto Leclerc, y último totalmente agotado Petato.

CON TRIUNFO DE GALON COMENZO PROGRAMA MATINAL

En violenta atropellada final, **GALON** ganó la primera carrera del Hipódromo, un handicap de octava serie sobre 1.400 metros.

Cuando dieron la partida, tomó inmediatamente la punta Solimano, seguido por Mañera. Tercero corría Milano y cuarto Begin, con la favorita Llorosa a retaguardia, que partió con una desventaja de casi 50 metros.

Los primeros tramos se cubrieron en el orden indicado y en el tramo de entrecodos Solimano seguía muy firme en la punta, la que conservó en la mayor parte de la recta. Cuando se suponía que el triunfo sería del pupilo de Herrera, surgió totalmente abierto a media cancha y en fuerte atropellada Galón, que en la misma meta le sacó una cabeza de ventaja. Tercero a dos cuerpos Toluidina; cuarto Milano y última Llorosa.

CASA ALONSO
ARRIENDO DE SERVICIO PARA BANQUETES
21 DE MAYO 817
FONO 63049
MENAJES

NOTICIAS DEL COMISARIATO DEL HIPODROMO CHILE

PRIMERA CARRERA. — Reclamaron G. García (Begin) y F. Arredondo (Simulacro) contra O. Olivares (Mañera), por cargar en los 1.000 metros. Desestimados.

L. Marcos dió cuenta que Llorosa sesgó hacia los palos al darse la partida quedando rezagada. Se notifica a su preparador que la adiestre para partir.

Se autorizó a O. Romero para correr a Marimán y se multó en $ 500 a R. Castillo por no presentarse. Se deja constancia que Vat 69, es propiedad del Stud Saint Cyr, siendo preparado por Alejandro Marchessini T.

SEGUNDA CARRERA.— Dieron cuenta: G. Silva y E. Catalán, que Arkansas y Cabo Tamar venían mañoseando por la arena que recibían.

Por presentar con atraso los compromisos de monta de sus pupilos, se multó en $ 200 a los preparadores H. Garretón (Reno), Fernando Castro (Pregón), M. Segura (Voltaire), A. Valenzuela (Leclerc) y G. Urquidi (Le Coq).

TERCERA CARRERA.— Dieron cuenta: A. Díaz que Querido se espantó del cajón y corrió mañoseando, y O. Saavedra que a Fond de Cave se le soltó el número de la cabezada, por lo que vino mañoseando. En vista de las explicaciones dadas por R. Castillo, se dejó sin efecto la multa que se le aplicó en la primera carrera. Se notifica al preparador de Querido que lo adiestre para partir y correr.

CUARTA CARRERA. — Reclamaron L. Pérez (Insólito) contra E. Catalán (Uribarri) y éste contra J. Ortiz (Galán), y O. Olivares (Peruano) contra L. Marcos (Garibaldi) por cargar en la partida. Casuales y se notifica al preparador de Garibaldi que lo corra con rodelas.

Dieron cuenta: O. Olivares que con motivo del contratiempo sufrido por Peruano en la partida, no pudo cumplir las instrucciones de correr colocado, y E. Catalán que Uribarri quedó rezagado en la partida. Se ordenó el retiro de Carmelita en la sexta carrera por haber pasado por el Servicio Clínico Previo con una claudicación del miembro anterior izquierdo.

QUINTA CARRERA.— Reclamaron E. Catalán (Belinda) y R. Ledezma (Tinguiririca) contra J. Aravena (Lucava) por molestarlos en los 500 metros; y G. Retamal (Marinha) contra R. Cornejo (Dura Lex) por cargar a 200 metros de la meta. Desestimados.

Dieron cuenta: J. Alvarado que Orense vino espantándose de la arena; C. Giráldez que Inmortal no le respondió en tierra derecha por haberse ahogado y su preparador que no quedó conforme con su carrera y exhibió el juego hecho.

SEPTIMA CARRERA.— Reclamaron P. Briones (Curacao), contra E. Catalán (Volcánico) y éste contra aquél por cargar en los 1.200 metros y en los 900 metros, respectivamente. Desestimados.

Dieron cuenta: M. F. Silva que Amouna se atravesó en la partida quedando rezagada, y R. Parada que Jai Alai vino abriéndose.

Se llamó al propietario-preparador de Glinton y a Ed. Soto que lo condujo el 21 de abril, para que explicaran las distintas carreras del caballo. Sus explicaciones se estimaron satisfactorias. El Juez de Partida suspendió a Bromuro por cuatro reuniones y se indultó a Portadora.

Se presentó el propietario de Barbarossa y manifestó no estar conforme con su carrera del día 1.o de mayo y exhibió el juego hecho.

OCTAVA CARRERA. — Reclamaron Ed. Soto (Daan) contra J. Arriagada (Ramadán), E. Catalán (Navidad) contra J. Arriagada y contra C. Farmer (Sabelle), éste contra G. Sepúlveda (Quincha) y éste contra M. F. Silva (Insecto) por cargar en los 1.200 metros. Desestimados.

Dieron cuenta: M. Quezada que Nucky tuvo contratiempos en la partida no respondiéndole; C. Farmer y L. Pérez que Sabelle y Galateo no les respondieron en tierra derecha, y J. Arriagada que Ramadán se cargó a los palos encajonándose.

NOVENA CARRERA. — Reclamaron L. Pérez (Ardilla) contra C. Giráldez (Afgano) y J. Guajardo (Retengo) contra E. Márquez (Como Espuma) por cargar en la partida y en los 900 metros, respectivamente. Se suspendió a E. Márquez por una reunión.

C. Giráldez (Afgano) contra L. Pérez (Ardilla) por husqueserío a 200 metros de la meta. Casual.

Dieron cuenta. J. Guajardo que Retengo vino abriéndose, y J. Alvarado que Leclerc se retacó en la partida. Se notifica a los preparadores de Charmanta, Cuautemoc y Ongolmo que los adiestren para partir. E. Márquez dió cuenta que Palatino no le respondió en tierra derecha en la octava carrera, y J. García que Petato no le respondió.

Se autorizó el retiro de Cirilo en la décima carrera por haberse accidentado F. Gatica que estaba contratado.

DECIMA CARRERA. — Reclamaron J. S. Olivares (Paramount) contra L. Pérez (Juan Alba) y éste contra A. Silva (Le Coq) por cargar en las primeras distancias. Casuales.

Dieon cuenta: J. S. Olivares y E. Catalán que Paramount y Sambalay no les resondieron al final.

Se notifica a los prepadores de Saladino y Balkán que los adiestren para partir.

RIO NEGRO Y CAPRICORNIO SALIERON DE PERDEDORES

Río Negro, un lindo hijo de Holy Smoke, que en su anterior carrera, siendo favorito fracasó, se llevó en esta oportunidad los honores en la segunda carrera.

Cuando dieron la partida, In Partibus tomó la delantera, seguido por Bucanero, Marimán, Incaguasi y El Esfuerzo, quedando último Cabo Tamar. En ese órden se cubrieron los primeros metros, observándose en el tramo de entrecodos, que In Partibus seguía a la delantera, pero ya muy asediado. Apenas pisaron la recta, comenzó a prepararse para la atropellada final Hasparren, que pronto pasó a perseguir a In Partibus y cuando lo superaba, surgió por tercera línea Río Negro, que llegó ganando por un cuerpo a Hasparren. Tercero a medio cuerpo In Partibus; cuarto Arkansas; quinto Bucanero; sexto Supetar y último El Esfuerzo.

CAPRICORNIO EN FACIL ACCION

Capricornio ganó la tercera cerrada, condicional también para potrillos perdedores. Su dato que circuló mucho antes de la prueba se confirmó plenamente, imponiéndose con un dividendo de tres cifras.

En cuanto alzaron las cintas, salió a la delantera Capricornio, quedando segundo Maracaibo; tercero Fond de Cave; cuarto Amordazado, y quinto Mosaico, con Querido en el último lugar. En el tramo de entrecodos Capricornio sacó hasta dos cuerpos de ventaja a Maracaibo, que le llevaba cuatro al resto del pelotón. Apenas pisaron la recta, Maracaibo gastó sus últimas energías yendo en busca de Capricornio, al que cazó frente a las galerías, pero el puntero en muy fácil acción volvió a desprenderse y llegó a la meta con dos cuerpos de ventaja sobre Mosaico que atropelló a última hora. Tercero a un pescuezo Re-Preso; cuarto Motín; quinto Amordazado y último Querido.

RESULTADOS GENERALES DE LAS CARRERAS DE AYER EN EL H. CHILE

PRIMERA CARRERA.— Premio "FURLANA".—(Sexta Serie).— 1,400 metros.— 32,000 pesos al primero.—

	G.	P.
1.o GALON, 57; E. Catalán, por Trafalgar y Gold Digger, del Stud "Antonito"	6334	2117
2.o Solimano, 55; J. Atala	5485	2046
3.o Toluidina, 52; C. Farmer	2830	1540
4.o Milano, 47; M. F. Silva	7642	3405
Jalil 56,5; Jn. Pombet	1340	620
Fluminense 55; H. Pereira	838	476
My Lord 54,5; E. Salas	3304	1747
Begin 54; Gmo. García	5486	2525
Moscatto 52; E. Márquez	1175[illegible]	449
Sin Rival 51; Jn. García	3788	2068
Llorosa 50; L. Marcos	6596	2837
Erika 49; A. Díaz	1998	1101
Mañera 49; O. Olivares	2433	1213
Brigida 47; R. F. Bravo	1300	707
Simulacro 45; Fdo. Arredondo	338	230
	51337	23881

Ganada por una cabeza; el 3.o a dos cuerpos.— Tiempo: 1.27 3/5.— Retirados: Curanio y Gold Rush.— Preparador: Ernesto Rebolledo.
DIVIDENDOS: $ 62 y $ 29; $ 24 y $ 35.—

SEGUNDA CARRERA.— Premio "FULVIO".— Serie "B".— 1,200 metros.— Para potrillos de dos años, nacidos en Chile, no ganadores.— 50,000 pesos al primero.—

	G.	P.
1.o RIO NEGRO, 55; J. Olivares, por Holy Smoke y Coquette, del Stud "Chahuilco"	4422	2333
2.o Hasparren, 54; O. Olivares	4221	2436
3.o In Partibus, 55; R. Cornejo	1229	498
4.o Arkansas, 55; G. Silva D.	539	288
Bucanero 55; L. Pérez	14151	5549
Cabo Tamar 53; E. Catalán	168	103
Camonta 55; A. Marchessini	276	177
Don Ramón 55; M. Ocampo	876	611
El Esfuerzo 53; E. Soto	378	183
Incaguasi 55; M. Quezada	7074	3342
Marimán 55; O. Romero	681	379
Memphis 53; L. Marcos	609	385
Supetar 55; G. Retamal	1519	860
	36143	16943

Ganada por un cuerpo; el 3.o a medio cuerpo.— Tiempo: 1.15 2/5.— Corrieron todos.—Preparador: Juan Suárez.
DIVIDENDOS: $ 63 y $ 21; $ 21 y $ 62.—

TERCERA CARRERA.— Premio "FULVIO".— Serie "A".— 1,200 metros.— Para potrillos de dos años, nacidos en Chile, no ganadores.— 50,000 pesos al primero.—

	G.	P.
1.o CAPRICORNIO, 54; O. Olivares, por Knockem y Madame Royale, del Stud "Panchote"	2676	1132
2.o Mosaico, 55; A. Marchessini	6750	3347
3.o Re-Preso, 55; L. Marcos	6063	2763
4.o Motín, 55; M. Reyes	1409	711
Air Mail, 53; C. Farmer	494	216
Amordazado 55; G. Silva D.	8377	3149
Fond de Cave 55; O. Saavedra	7447	2624
Frac 55; J. Olivares	688	358
Maracaibo 55; M. Quezada	9352	3561
Querido 55; A. Díaz	420	248
	43676	18119

Ganada por dos cuerpos; el 3.o a medio pescuezo.— Tiempo 1.15 1/5.— Retirados: Agadir y Tencallito.— Preparador: M. Portuguez.
DIVIDENDOS: $ 125 y $ 29; $ 17 y $ 18.—

CUARTA CARRERA.— Premio "FULANITO".—(Segunda Serie).— 1,200 metros.—36,000 pesos al primero.—

	G.	P.
1.o VAT 69, 53; A. Marchessini, por Old Parr y Dalila, del señor Alejandro Marchessini	7536	3134
2.o Galán, 55; J. Ortiz	8442	4118
3.o Florada, 54,5; M. Quezada	12348	5399
4.o Copihues, 52,5; J. Olivares	13967	5447
Garibaldi, 57,5; L. Marcos	4689	1796
Uribarri 48; E. Catalán	3209	1538
Insólito 50; L. Pérez	19072	6915
Peruano 49; O. Olivares	1374	815
Tánger 48,5; M. F. Silva	9329	4145
	79964	33208

Ganada por tres cuerpos; el 3.o a un cuerpo.— Tiempo: 1.13.— Retirados: Zapatazo y Campista.— Preparador: Alejandro Marchesini.
DIVIDENDOS $ 81 y $ 34; $ 20 y $ 18.—

QUINTA CARRERA.— Premio "FURLANA".—(Séptima Serie).— 1,400 metros.— 32,000 pesos al primero.—

	G.	P.
1.o TRIBUTARIA, 52; M. F. Silva, por Boato y Ronda, del Stud "Mi Lidia"	6705	2773
2.o Hunter, 48,5; E. Márquez	1889	1003
3.o Tinguiririca, 52,5; R. Ledesma	15340	7188
4.o C. Rufino, 53,5; E. Salas	3671	1947
Orense 55,5; J. Alvarado	4406	1530
C. Alegre 55; R. Parada	6045	2551
Dura Lex 55; R. Cornejo	7442	3309
Belinda 54,5; E. Catalán	6565	2342
Muy Gentil 53,5; M. Quezada	7222	2888
Encendida 53; M. Reyes	5019	2021
Lucaya 53; J. Aravena	2576	1216
Vocación 52; J. Aguilera	401	262
Parrilla 51,5; L. E. Valencia	4101	2157
Inmortal 51; C. Giráldez	14356	5441
Marinha 50,5; G. Retamal	6964	3090
Fender 48,5; F. Gatica	7344	3938
	100026	43820

Ganada por un cuerpo y medio; el 3.o a medio cuerpo.— Tiempo: 1.28.— Retirados: Corcovado, Señorito y Achulapada.— Preparador: Luis Araya.
DIVIDENDOS: $ 114 y $ 37; $ 85 y $ 20.—

SEXTA CARRERA. — Premio "BERNARDO O'HIGGINS".— Clásico.— 2,000 metros.— 200,000 pesos al primero.—

	G.	P.
1.o LIBERTY, 58; R. Madariaga, por Treble Crown y Huronera, del señor Ignacio Pérez. (Favorito de LA NACION)	16358	3051
2.o Palay, 58; G. Silva	3767	1595
3.o Gitanita, 55; L. Pérez	4449	1853
4.o Reno, 61; L. Espinoza	3710	977
	28281	7476

Ganada por cuatro cuerpos; el 3.o a un cuerpo y medio.— Tiempo: 2.06 1/5.— Retirados: Carmelita.—Preparador: C. Muñoz G.
DIVIDENDOS: $ 13 y $ 12, y $ 13.—

SEPTIMA CARRERA.— Premio "FURLANA".—(Sexta Serie).— 1,400 metros. — 32,000 pesos al primero.—

	G.	P.
1.o MAYUCA, 52; Jl. González, por Nectovision y Carmen Sylva, del Stud "Es"	17474	7281
2.o Glington, 53; L. E. Valencia	11297	3663
3.o Carmen, 51,5; C. Giráldez	23763	9707
4.o Pregón, 53; J. Aguilera	3769	1868
Curacao 55; P. Briones	12946	4706
Casino 54,5; Gmo García (corral con Mayuca)	1515	451
Dañina 54; L. Espinoza	11667	4337
Bromuro 53; A. Díaz	788	416
Volcánico 52,5; E. Catalán	25824	9709
Amouna 51; M. F. Silva	3878	2334
Barbón 51; Fdo. Soto	1270	628
Jai Alai 50; R. Parada	4770	1971
Sinerí 50; E. Soto	314	242
Furiosa 48; C. Farmer	4259	2308
	125334	49614

Ganada por dos cuerpos; el 3.o a dos cuerpos y medio.— Tiempo: 1.27 3/5.— Retirados: Armero, Birrete, Magadia, Dumbar, Gitana y Sátira.— Preparador: Juan Suárez.
DIVIDENDOS: Corral Mayuca - Casino, $ 50 y $ 18; $ 26 y $ 18.—

OCTAVA CARRERA.— Premio "FURLANA".—(Quinta Serie).— 1,400 metros.— 33,000 pesos al primero.—

	G.	P.
1.o LOBEZNO, 48,5; F. Gatica, por Stark y Lovely, del Stud "Dora"	19068	6654
2.o Insecto, 48; M. F. Silva	6945	2917
3.o Harry, 56,5; J. Olivares	10919	2728
4.o Nino, 51; A. Silva	5399	1782
Vaquerito 55; G. García	1071	537
Ramadán 56,5; J. Arriagada	7165	2416
Segador 56; A. Díaz	1802	482
Galateo 51; L. Pérez	27483	7261
Nuky 55,5; M. Quezada	13181	5249
Quincha 55; G. Sepúlveda	898	500
Agitada 52; G. Retamal	1641	691
Daan 54; Edo. Soto	2771	1158
La Quinta 54; J. Alvarado	3144	1237
Navidad 52; E. Catalán	7929	2958
Philatino 50; E. Márquez	4869	2064
Suspicaz 49,5; A. Marchessini	34169	9182
Sabelle 49; C. Farmer	3470	1858
	151922	49434

Ganada por un cuerpo; el 3.o a un cuerpo 1/4.— Tiempo: 1.27 1/5.— Retirados: Santoi y Kiosko.— Preparador: Amaro Pérez.
DIVIDENDOS: $ 61 y $ 23; $ 39 y $ 41.—

NOVENA CARRERA.— Premio "FULANITO".—(Tercera Serie).— 1,200 metros.—35,000 pesos al primero.—

	G.	P.
1.o VOLTAIRE, 48; M. Valenzuela, por Bacardi y Volturna, del Stud "Vencedor"	9949	3113
2.o Violencia, 49; F. Gatica	29610	8110
3.o Charmanta, 55,5; E. Catalán	3107	1188
4.o Ardilla, 49,5; L. Pérez	26092	7921
Cuautemoc 56,5; E. Soto	2340	631
Lancero 58,5; G. Sepúlveda	6422	1792
Retengo 55; J. Guajardo	12476	4599
Gama 52; A. Silva	6387	3151
Afgano 50; C. Giráldez	16543	5744
Ongolmo 49; L. Marcos	1578	522
Petato 49; Jn. García	6074	2202
Irineo 47; C. Farmer	12407	4262
Como Espuma 46; E. Márquez	13033	4712
Chinela 46; M. F. Silva	2983	1517
Leclerc 46; J. A. Alvarado	4983	1895
	155554	50239

Ganada por cuatro cuerpos; el 3.o a un cuerpo y medio.— Tiempo: 1.12 3/5.—Retirados: Argelina y Romano.— Preparador: Manuel Segura.
DIVIDENDOS: Corral Voltaire-Cuautemoc, $ 97 y $ 38; $ 21 y $ 83.—

DECIMA CARRERA.— Premio "FURLANA".—(Cuarta Serie).— 1,400 metros.— 33,000 pesos al primero.—

	G.	P.
1.o TALENTO, 50; R. Parada, por Canaro y Annylou, del señor Elías Ducaud	22400	6055
2.o Ladino, 50,5; A. Marchessini	34349	5712
3.o Juan Alba, 51; L. Pérez	20161	6353
4.o Le Coq, 50; A. Silva	5015	1713
Ordán 57; G. Sepúlveda	347	108
Paramount 55,5; J. Olivares	3889	1357
Royal Palace 55; R. Ledesma	446	228
Balkán 53,5; G. Silva	6714	1686
Cambo 53; M. Quezada	19869	4828
F. Star 52; C. Córdova	3439	882
Patinador 52; J. Atala	8480	3049
Sambalay 51; E. Catalán	18941	5352
Lujoso 50; L. Marcos	7526	1934
Gándul 49; A. Díaz	2145	673
Miss América 48; C. Farmer	2728	1039
	156427	46846

Ganada por medio cuerpo; el 3.o a un cuerpo y medio.— Tiempo: 1.27 2/5.— Retirados: Riete, Cirilo y Estercita.— Preparador: Amaro Pérez.
DIVIDENDOS: $ 53 y $ 17; $ 18 y $ 17.—

GRABADOR MAGNETICO DE CINTA
con duración de dos horas o más, solicita la
LINEA AEREA NACIONAL
Ofertas a: Jefe Departamento de Abastecimientos y Adquisiciones.
CASILLA 147-D — :: — SANTIAGO

FRAZADAS
Las mejores, al más bajo precio. Mercaderías de calidad SIN FALLAS — MANTAS CASTILLA — TOALLAS — TRAPEADORES
DEPOSITO FABRICA TEXTIL RENCA
Mac Iver 18 — Reembolsos

Reloj control a cuerda
"INTERNATIONAL"
Nuevo o usado, solicita para sus oficinas la
LINEA AEREA NACIONAL
Ofertas a: Departamento de Abastecimientos y Adquisiciones — Los Cerrillos, o a Casilla 147-D de SANTIAGO

Dirección General de Obras Públicas
DEPARTAMENTO DE ARQUITECTURA
Solicítanse propuestas públicas para la ejecución de los revestimientos exteriores del edificio del LABORATORIO DE RESISTENCIA DE MATERIALES DE LA UNIVERSIDAD DE CHILE.
Tendrán opción a esta propuesta los inscritos en 1.a, y 2.a Categorías, y en el Registro de Especialidad.
Las propuestas se abrirán en la Sala de Despacho del Director del Departamento de Arquitectura, el día 23 de mayo a las 16 horas.
Bases y antecedentes, en el Archivo Técnico del Departamento.
Santiago, 9 de mayo de 1952.
EL DIRECTOR DE ARQUITECTURA.

Lanas!...
ULTIMAS NOVEDADES
10% DESCUENTO EN VENTAS AL CONTADO
Golden Square
AGUSTINAS 972-3.o P. LOC. 308/24

ARMADA DE CHILE
DIRECCION DEL LITORAL Y DE MARINA MERCANTE NACIONAL
Propuesta Privada N.o 31/952
SOLICITASE oferta por lo siguientes artículos para la Sección Técnica del Departamento de Faros y Balizas:
AMPOLLETAS, AISLADORES, BASES, MICROFONOS, CONDENSADORES, DENSIMETROS, ENCHUFES, INTERRUPTORES, MANIPULADORES, POTENCIOMETROS, SWITCH, TRANSFORMADOR Y VALVULAS.
BASES Y ESPECIFICACIONES: En la Sección Propuestas, de la Dirección del Litoral y de Marina Mercante, Errázuriz N.o 537 — VALPARAISO.
ABIERA: El 26 de mayo de 1952.

ABRIGOS
ELEGANTES
LIVIANOS
ABRIGADORES
Y BARATOS
FINISIMOS abrigos confeccionados con excelentes paños de pura lana, colores unidos, modelo cruzado, totalmente forrados con raso, colores: azul, café y plomo,
$ 3.900.-
ELEGANTES abrigos hechos con casimires de pura lana, modelo derecho, totalmente forrados, varios colores, todas las medidas, muy livianos y abrigadores,
$ 3.700.-
Disponemos de un amplio stock de
Pilotos y Trincheras
finamente confeccionados con telas impermeabilizadas, en colores: azul, negro, beige y plomo
LA CASA QUE VENDE MAS Y MAS BARATO EN CHILE
CASA GARCIA
ALAMEDA esq. AVENIDA ESPAÑA. Reembolsos - Casilla 3224

Atelier MODAS

Abrigos desde $ 1.80. Vestidos jersey, des de $ 1.800.— Chaquetones, trajes sastres, etc.

CREDITOS A SOLA FIRMA

MAC-IVER 272 LOCAL 1B

CIERROS DE CONCRETO ECONOMICO

Facilidades de pago

Soc. Materiales "REX" Ltda.

ALSINO N.o 4325

FONO 95326

(Tropezón)

SASTRERIA Juan José Jara

Hechuras finas, $ 1.400.— Virados perfectos a $ 650.— Recibo composturas y transformaciones para caballeros y damas. Atiendo en: 21 DE MAYO N.o 617, Entrepiso — Local 7. (Edificio nuevo). Y en: PUENTE 638 TELEFONO 87558

OPTICA AHUMADA

ATENDIDA POR A. ROTTER

40 AÑOS AL SERVICIO DEL PUBLICO

ROTTER Y KRAUSS LTDA.

AHUMADA 324

RADIOS "ZENITH"

CREDITOS

AUTOPALACE

ALAMEDA 231

Distribuidor autorizado

CURANTO MERVILLES

MARISCOS

OSTRAS

JERSEY

LANA FINA

$ 250.—

1.60 ancho

CHALECOS

COLEGIALES

$ 80.—

UNIVERSAL TEXTIL LTDA.

AV. IRARRAZAVAL 440

SANTIAGO - FONO 41663

Casa CLARY

(Atendida por su propia dueña)

Modeladores - Fajas - Sostenes y Cinturetti, Fajas abdominales para hombres, sobre medida. Pedidos contra reembolso

STO. DOMINGO 1034 OF. A - FONO: 68096

OPTICA RODOLFO HAMMERSLEY

AGUSTINAS 1096 esquina Bandera

Fono 88075 — Casilla 3898

ESPECIALIDAD RECETAS de médicos oculistas.

CALZADOS CREDITOS

DAMAS CABALLEROS NIÑOS.- BOTAS CAMISAS CARTERAS

RELOJES

SAN DIEGO 1889

COMPRAMOS

TODA CLASE DE ROPA USADA, DE HOMBRE

VAMOS A DOMICILIO

CASA "EL SOCIO"

FRANKLIN 863

FONO 52728

RADIOS SIN PIE METALUX

MONJITAS 843

ENTREPISO

¡Evite los intermediarios!

MALETAS

PORTADOCUMENTOS etc. Compre directamente en la

FABRICA

MALETERIA MUNDIAL

21 DE MAYO 665

LAPICERAS a BOLILLA

Cabot M.R.

ESCRIBEN MAS Y MEJOR

JUGUERAS

Reparaciones

Repuestos en general. Vasos para máquinas importadas y nacional. Fábrica de máquinas para jugos.

San Alfonso 54

FABRICA DE IMPERMEABLES

SUCESION DE JOSE MEDVINSKY

Impermeables para señoras, caballeros y niños. Pilotos y trincheras de gabardina. Mantas impermeables y de castilla. Trajes para obreros y capas para colegiales.

Sábados abierto todo el día.

Avda. Almirante Latorre N.o 308

Casilla 4604

SANTIAGO

¡VENTAS DIRECTAS AL PUBLICO!

CUADROS: $ 19.80

Calcetines sport. para niños: $ 20.—

Combinaciones mongol $ 165.— Pañuelo inglés para señoras $ 25.— Pañuelo Georgette fantasía $ 160 —

FABRICA DE TEJIDOS "ASTRA"

1134 - ROSAS - 1134

¡No confundir con otras tiendas! Despachamos a provincias contra reembolso. Visítenos sin compromiso alguno. Somos fabricantes. Nuestros precios son los más bajos en Santiago.

MOISES JARA

SASTRE

Especialista en cuerpos difíciles

HECHURAS FINAS

$ 1.400.—

Se recibe toda clase de arreglos, virados y transformaciones. También a traje sastre

MERCED 490

OFICINA 3

Visíteme sin compromiso alguno

COMPRO JOYAS

Oro y Plata

Pólizas empeño

MONEDAS DE COLECCION

Supero cualquiera oferta

JOYERIA "La Holandesa"

Ramón Nieto 911

Casi esq. Estado

TELEFONO 86747

ABOGADO

SANCHEZ DEL POZO

Especialmente asuntos y juicios de matrimonio. Posesiones efectivas, particiones

De 11 a 12.30 y de 17 a 19 hrs.

MONEDA 1137 — OF. 78

FONO 80813

CHERE AMIE Modas

desde ABRIGOS elegantes a $ 1200 hasta PIELES finas

SAN PABLO 2351

FONO 85139

CREDITOS

CIA. CARBONIFERA E INDUSTRIAL DE LOTA

JUNTA GENERAL EXTRAORDINARIA DE ACCIONISTAS

Por acuerdo del Directorio, se cita a Junta General Extraordinaria de Accionistas para el 15 de Mayo del año en curso, a las 11 horas, en las oficinas de la Compañía, Valparaíso, calle Blanco N.o 745. La reunión tiene por objeto:

A) Aprobar el convenio que se celebrará con las Compañías de Acero del Pacífico S. A. y Carbonífera y de Fundición Schwager, y con la Sociedad Agrícola y Forestal Colcura S. A., en el cual se pactan diversas prestaciones y servicios entre las Empresas tendientes a realizar el plan de desarrollo y mejoramiento de la producción carbonífera nacional.

En especial, la Junta deberá pronunciarse acerca de las siguientes materias, a que se refiere el mencionado convenio:

1.o—Cesión y transferencia a la Compañía de Acero del Pacífico de los derechos que correspondan, o puedan corresponder, a la Compañía Carbonífera e Industrial de Lota sobre la pertenencia de carbón subterrestre denominada "Araquete" o "Laraquete", como también se la llama, ubicada en el departamento de Arauco, comuna del mismo nombre. La Compañía de Acero del Pacífico, en compensación, autoriza a la Compañía Carbonífera e Industrial de Lota para constituir una conceción u otro título definitivo que le dé derecho a explotar una extensión de 1.600 hectáreas de carbón submarino, ubicadas en la concesión de exploración "Arauco", otorgada a aquella Compañía por decreto N.o 1.361, del Ministerio de Economía y Comercio, de 7 de Octubre de 1948, que para todos los efectos legales tiene fecha 31 de Diciembre de 1948, rectificado por decretos N.os 247 y 1.391, del mismo Ministerio, de 25 de Febrero y de 28 de Octubre de 1949, respectivamente; y a mayor abundamiento, le cede los derechos que le corresponden o puedan corrsponderle sobre esa extensión carbonífera.

2.o—Cesión y transferencia a la Compañía Carbonífera y de Fundición Schwager de los derechos que puedan corresponder a la Compañía Carbonífera e Industrial de Lota sobre los mantos de carbón submarino situados en Buen Retiro, departamento de Coronel, que le fueron otorgados por el N.o 6 del decreto N.o 405, del Ministerio de Fomento, de fecha 26 de Enero de 1934. En esta cesión se comprende también los derechos que puedan corresponder a la Compañía Carbonífera e Industrial de Lota sobre cuatro concesiones carboníferas submarinas, ubicadas en Buen Retiro, que fueron constituidas según el Código de Minería de 1888, una de las cuales, denominada 25 de Mayo, mide 50 hectáreas, más o menos, y las tres restantes, contiguas entre sí, 50 hectáreas cada una, aproximadamente. El precio de estas cesiones y transferencias es la cantidad de $ 5.000.000.—, pero será de $ 50.000.— si la Compañía Carbonífera e Industrial de Lota obtiene nuevas concesiones o títulos definitivos de explotación de carbón submarino en las condiciones y términos que fija el convenio en referencia.

3.o—Modificaciones del límite A-B que separa las actuales concesiones submarinas de las Compañías Carbonífera e Industrial de Lota y Carbonífera y de Fundición Schwager, si se producen las diversas eventualidades previstas en el convenio que será objeto de la consideración de la Junta.

B) Autorizar al Directorio para contratar con el Banco Internacional de Reconstrucción y Fomento de Washington, Estados Unidos de Norte América y con la Corporación de Fomento de la Producción, los empréstitos que sean necesarios para financiar la adecuada mecanización y desarrollo de las minas de la Compañía y para otorgar en garantía del oportuno pago de dichos empréstitos los bienes de la Compañía que se estimen necesarios, de cualquiera naturaleza que ellos sean;

C) Facultar al Directorio para enajenar, aportándolos a una nueva sociedad en formación, los bienes raíces de la Compañía que actualmente forman parte de la Fábrica de Cerámica, inclusive los inmuebles por destinación y adherencia, ubicados en la comuna de Lota, departamento de Coronel, provincia de Concepción, y demás inmuebles que se estimen necesarios y que pertenezcan a la Compañía.

D) Autorización al Directorio para enajenar, ya sea a título de venta o de aporte a otra sociedad, el establecimiento minero de Curanilahue, ubicado en Curanilahue, departamentos de Arauco y Lebu, de propiedad de la Compañía, y que comprende la Mina Central Plezarias, sus instalaciones y campamentos y las pertenencias carboníferas denominadas Los Ríos de Curanilahue, Los Ríos de Lota, Descabezado y Descabezado Norte, y los predios adscritos al servicio del establecimiento que se estimen necesarios;

E) Adopción de los demás acuerdos que sean necesarios para materializar y poner en ejecución las resoluciones de la Junta.

VALPARAISO, 9 de Mayo de 1952.

ARTURO COUSIÑO LYON, Presidente.

BAJARON LOS CASIMIRES

Compruébelo Ud. donde MARCELO URANGA, y encontrará el surtido más completo en peinados finos "OVEJA DE TOME"

COMPAÑIA 1291 - OF. 214

DEPOSITO DIRECTO DE TOME

COMPRO JOYAS

Brillantes, oro, platino, plata.

∞

Supero toda oferta

MONEDA 808

CASA Morgan

TELEFONO 60901

LOS MEJORES AUTOS A LOS MAS BAJOS PRECIOS

Ford	1951
Chevrolet	1951
Oldsmobile	1951
Cadillac	1951
Studebaker	1951
Morris	1951
Chevrolet	1950
D. K. W.	1951
Vauxhall	1950
Chevrolet	1949
Chevrolet	1948
Chevrolet	1947
Chevrolet	1935
Ford	1946
Ford	1941
Ford	1942
De Soto	1947
De Soto	1948

6, 10 y 15 meses plazo

NATANIEL 102 ESQUINA DE ALONSO OVALLE

ARMADA DE CHILE

DIRECCION DEL LITORAL Y DE MARINA MERCANTE NACIONAL

PROPUESTA PRIVADA N.o 29/952

SOLICITANSE ofertas por lo siguiente, para el Taller de Faros y Balizas:

1.000 kilos PINTURA óxido de zinc en pasta.

BASES Y ESPECIFICACIONES: Deberá acompañarse Boleta de Garantía por el 5 por del monto total de la oferta. Las que se presentarán en papel sellado de $ 6.— y en triplicado.

PUESTO en el ARSENAL DE VALPARAISO.

ABIERTA el 20 de mayo de 1952, a las 16 horas. Los sobres serán sellados y lacrados y a nombre del Director del Litoral y de Marina Mercante, Errázuriz N.o 537. VALPARAISO.

RELETERIA Baron

DE CONFIANZA

MONJITAS 860

(al lado de La Bahía)

Gran surtido en toda clase de pieles. Los últimos modelos. Los precios más convenientes en plaza.

— VISITENOS SIN COMPROMISO —

Casa MANDEL

ARTURO PRAT 740 · CAS. 9779 · ST60.

IMPORTACION DIRECTA DE REPUESTOS Y ACCESORIOS PARA BICICLETAS

Bombines de acero, alemanes, c/u.	$ 110.—
Bombines "RADIEUSE, aluminio, franceses, c/u.	140.—
Abrazaderas para bombín, con resorte, par	20.—
Abrazaderas para bombín, con seguro, par	30.—
Sillines 1/2 pista, franceses, c/u.	450.—
Sillines PULLMAN, franceses, c/u.	650.—
Puños de goma, rojos o negros, par	14.—
Gomas de pedal, nacionales, c/u.	7.—
Volantes 48 dientes, importados, juego	430.—
Volantes 48 dientes, 6 pernos, importados, juego	480.—
Pedales de goma UNION, par	260.—
Pedales de goma acero WECO, par	220.—
Pedales de acero 1/2 pista, franceses, par	300.—
Pedales de acero 1/2 pista, BRAMPTON, ingleses- par	800.—
Focos traseros rojos con ampolletas, c/u.	80.—
Cadenas importadas, c/u.	120.—
Rayos 305 mm., importados, ciento	270.—
Desmontadores franceses, par	14.—
Piñones importados, 16 ó 18 dientes, c/u.	110.—
Llaves calaveras legítimas, de bronce, c/u.	30.—
Llaves calaveras legítimas, de acero, c/u.	23.—
Conexiones 20 cmts. de largo, universales, c/u.	30.—
Juegos de luz cromados "Harlite", ingleses, juego	660.—
Banderines chilenos, c/u.	15.—
Frenos de aluminio STOPP, franceses, juego	580.—

Ventas por mayor y menor

DESPACHOS RAPIDOS CONTRA REEMBOLSO

JAIME COGAN

OFRECE A SU DISTINGUIDA CLIENTELA

ABRIGOS

TRINCHERAS

PILOTOS PARA

DAMAS

CABALLEROS

Y JOVENES

TRAJES - SASTRE PARA DAMAS

TERNOS sobre medida, en casimires y gabardinas de la mejor calidad. AMBOS media medida, listos para vestir.

ABRIGOS y TRAJES para niños, desde 6 años.

SASTRERIA Dandy

JAIME COGAN V.

673 SAN DIEGO 677

CREDITOS 12 MESES

SABADO ABIERTO TODO EL DIA

Pianos

IMPORTADOS

PIANOS DE CALIDAD

CONSULTE FACILIDADES

P. GALLYAS

MERCED 617

FONO 33491

LADRILLOS FISCALES Y MURALES

Puestos a domicilio

MENICHETTI HNOS Y CIA.

— SANTA ROSA 3280 —

Teléfonos 51315-52557

MUEBLES

DE GRAN OCASION

$ 4.800.—

LIVING Reina Ana, con cojines.

$ 4.900.—

LIVING normando, tapizado en brocato, tallado a mano

$ 7.600.—

LIVING normando, francés, de gran calidad, diseño especial.

$ 3.500.—

BUFFET con vitrina y espejo, regia mesa, 6 sillas tapizadas.

$ 7.500.—

ROPERO 3 cuerpos, arrodonado; cómoda, emperatriz, 2 veladores con cubierta de cristal

$ 9.800.—

COMEDOR normando, 8 piezas, lingue o placa.

$ 16.500.—

DORMITORIO normando, 10 piezas, lingue macizo.

657 — Nataniel — 657

NO TENEMOS SUCURSAL

CUEROS PARA TAPIZ HULES • CUEROS EN PLANCHAS

VENTAS POR MAYOR Y MENOR UNICAMENTE

IMPLATEX

SAN ANTONIO 57

Modernización Transformación de Abrigos de PIELES!

por técnico experto modelista recién llegado de New York. Especialidad en patas de Astrakán.

Se atiende solamente en las mañanas, de 10 a 1

CREDITOS

San Antonio 446

OFICINA 2

FERROCARRILES DEL ESTADO

DEPARTAMENTO DE LA VIA Y OBRAS

PROPUESTAS PUBLICAS EDIFICIOS

16 DE MAYO DE 1952

Se abrirán en la oficina del suscrito:

a) 16.00 horas "Construcción cierro cancha N.o 1 en Estadio Ferroviario SAN EUGENIO".
(4.a CATEGORIA)

b) 16.30 horas "Colocación cubierta fierro galvanizado Marquesina Andén edificio principal Estación CONSTITUCION".
(4.a CATEGORIA)

c) 17.00 horas "Obras varias en Estadio Ferroviario Sauce— VALPARAISO".
(3.a CATEGORIA)

d) 17.30 horas "Enmaderación de techumbre, cubierta pintura, en edificio sanitario —Estación ALAMEDA".
(3.a CATEGORIA)

e) 18.00 horas "Ampliación del edificio de la Imprenta en la Estación ALAMEDA".
(2.a CATEGORIA)

f) 18.30 horas "Construcción del desagüe del recinto Tracción y Bodegas en Guayacán — Coquimbo".
(2.a CATEGORIA)

Las propuestas correspondientes a "Construcción del desagüe del Recinto de Tracción y Bodegas en Guayacán — Coquimbo", se abrirán simultáneamente, en la misma fecha y hora, en la Sección Vía y Obras de La Serena.

Bases pueden consultarse en la Secretaría de la Sección Arquitectura —Estación Mapocho— 6.o piso, todos los días de 15.00 a 17.00 horas, excepto los sábados que podrá hacerse de 10.00 a 11.30 horas.

Se hace presente que únicamente podrán participar en estas propuestas los Contratistas inscritos en el Registro de esta Empresa con 10 días de anticipación a la fecha fijada para la apertura.

Sólo se entregarán antecedentes hasta 3 días antes de la fecha fijada para esta propuesta.

JEFE DEPARTAMENTO

Más bajos que los actuales son nuevos precios de la carne

Alfonso, ovacionado como futuro Presidente en Temuco

...ORTE FEMENINO.— Tal como en Angol, en casi todas las localidades que el candidato de los ...idos democráticos, don Pedro Enrique Alfonso ha visitado, ha recibido, como puede apreciarse ...l grabado, el aporte entusiasta del elemento femenino de los partidos de centro-izquierda, que ...ecatiman sacrificios para obtener un resonante triunfo en los comicios del 4 de septiembre ...imo. Para lograr este propósito salen a las calles, a proclamar al mejor de los candidatos que aspiran a la Presidencia de la República.

Inés Enríquez señaló deberes cívicos de las mujeres en esta lucha

BRILLANTE PROCLAMACION

TEMUCO, 11.— (Por Raúl E. González, Enviado Especial). — (Por teléfono). — El candidato de los partidos de centro-izquierda, don Pedro Enrique Alfonso, recibió una entusiasta ovación por el público, que llenaba totalmente el Teatro Nacional de esta ciudad, y que de pie cantó la Canción Nacional, vivandolo como el futuro Presidente de Chile, en una de las más cálidas manifestaciones que haya recibido en sus jiras por las provincias de Malleco y Cautín, al ser proclamado oficialmente por los partidos democráticos, esta noche.

No obstante que, desde la tarde, llovía torrencialmente, y con caracteres de temporal, numeroso público concurrió desde las 19 horas a oír los discursos de los oradores de los partidos democráticos, hasta el punto que cerca de las 20 horas el teatro se encontraba completamente lleno.

El candidato, señor Alfonso, llegó al teatro a las 19.40 horas, y tomó ubicación en el proscenio junto al senador radical don Raúl Rettig; presidente del Partido Democrático, don Fidel Estay; diputado conservador don Enrique Cañas Flores; ex Ministro de Tierras, don Ignacio Palma; representante de la Falange Nacional; diputado radical, doña Inés Enríquez; diputados señores Julio Durán y Roberto Contreras Galaz; don Alfredo Montecinos, representante del Partido Socialista; doña Magda de Yankovich, representante femenina y dirigentes provinciales.

Cuando el señor Alfonso llegó al teatro, una cerrada ovación saludó su presencia. Todos los concurrentes se pusieron de pie. Acallados los aplausos, usó de la palabra, en primer término, el señor Alberto Arcil Navarrete, Presidente Provincial del Partido Radical, quien proclamó al señor Alfonso, candidato a la Presidencia de la República, en un vibrante discurso en el que destacó su figura como la de un estadista de excepcionales condiciones.

Iguales términos usó a continuación el Presidente del Partido Democrático, ex Ministro, don Fidel Estay, quien señaló que el señor Alfonso es de aquellos ciudadanos que saben solucionar los problemas con criterio justo y que su personalidad corresponde a la de un político íntegro que se producen cuando más los necesita un país.

Luego, el Senador don Raúl

(A la página 15, columna 1)

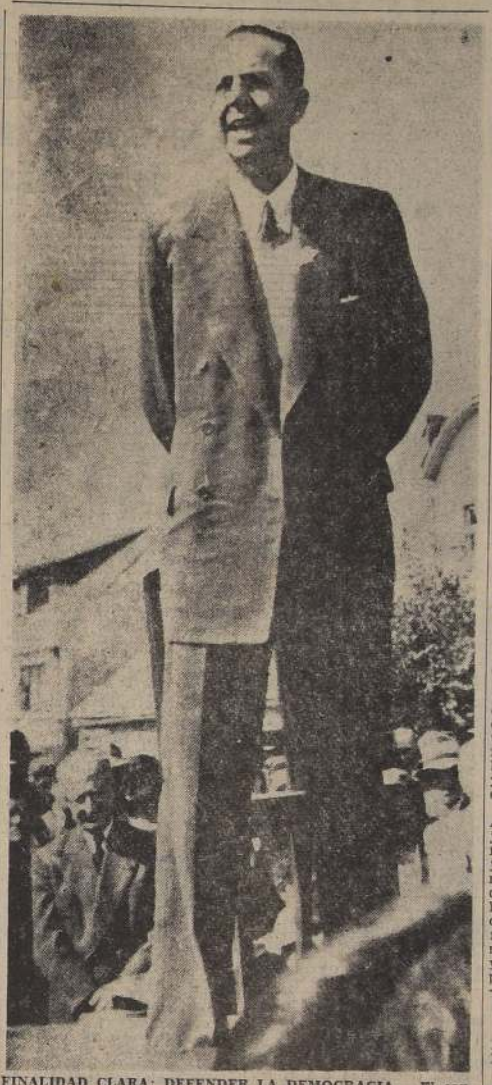

FINALIDAD CLARA: DEFENDER LA DEMOCRACIA.— El candidato de los partidos de centro-izquierda, don Pedro Enrique Alfonso, en el discurso pronunciado en Los Laureles dijo: "No deseamos que Chile sea gobernado de nuevo por los partidos de derecha que representan a los fuertes intereses de grupos y a los consorcios económicos extranjeros", y agregó que, del mismo modo, "La ciudadanía lucha por impedir el restablecimiento de un régimen de dictadura". El señor Alfonso ha recorrido todos los pueblos de la provincia de Cautín, y anoche fué proclamado en Temuco. En algunas oportunidades ha debido ser proclamado bajo una lluvia torrencial, teniendo como tribuna tan sólo una improvisada tarima; pero a todos los lugares ha llegado la voz de la democracia.

Fueron fijados ayer por el Ministro de Economía

CONSULTAN UTILIDAD JUSTA Y RESGUARDAN A CONSUMIDOR

Mientras un grupo de comerciantes congregados en una Confederación Nacional de Gremios de la carne, cuyo único objetivo es formar un frente común para obtener una alza de los precios, celebraba ayer en la mañana una concentración destinada a hacer ambiente hacia tales fines, el Ministro de Economía y Comercio, don Pablo Larraín Tejada, estudiaba la dictación de un decreto en el que en definitiva se fijan los precios que, en relación con los que actualmente se cobran en vara y en carnicerías en forma especulativa, significan una apreciable rebaja, ya que, para sólo señalar algunos rubros, el filete, por ejemplo, que se vende a cien y ciento veinte pesos el kilo, se fija a $ 86; la posta, que se vende de 66 a 72 pesos, se deberá vender a $ 60, y la carne para cazuela, que se está vendiendo por los comerciantes entre 48 y 56 pesos, deberá venderse a $ 46 el kilo.

El decreto que fija precios bastante remunerativos a los comerciantes, y que resguarda integralmente los intereses del público consumidor, fué dictado ayer mismo.

JUSTA UTILIDAD.— El Ministro resolvió fijar los precios de la carne de vacuno, de acuerdo con el verdadero valor del ganado, y otorgando a los comerciantes del ramo una justa utilidad.

Las condiciones de los precios del ganado en las ferias y venta a particulares permiten a los industriales vender la carne en vara, de primera clase, a $ 38.50 el kilo, obteniendo por ésto una utilidad razonable. Actualmente se estaba vendiendo a 41 y más pesos el kilo.

En cuanto a la venta al consumidor, algunos dueños de carnicerías expenden la carne a precios francamente abusivos y que no corresponden a las condiciones económicas del momento. Así por ejemplo, venden el filete a 100 y 120 pesos el kilo, la posta de 66 a 72 pesos el kilo y la cazuela de 48 a 56 pesos el kilo.

COOPERACION PUBLICA.— Ante esta situación, que es injusta y anormal, el Ministro señor Larraín Tejada, que ha fijado precios considerablemente más bajos, pide la cooperación del público consumidor para que, haciendo respetar sus legítimos derechos sólo pague en carnicerías ubicadas en los departamentos de Santiago, Valparaíso y San Bernardo los siguientes precios:

Don PABLO LARRAIN

Precios al detalle:	1.a clase Kg.	2.a clase Kg.
Filete	$ 86.—	$ 84.—
Lomo liso, vetado, asiento de picana, punta de ganso y pollo de ganso	70.—	68.—
Posta negra, posta rosada, ganso horqueta, riñones, plateada, sobrecostilla, malaya y guachalomo	60.—	58.—
Cazuela surtida de primera que comprende los siguientes tipos de carne: Costilla derecha y costilla coluda, tapapecho, tapaposta, estomaguillo y huesos carnudos	46.—	44.—
Huesos para sopa	28.—	26.—
Grasas en rama	34.—	32.—

SE HARAN RESPETAR. — Al mismo tiempo, el Ministro señor Larraín Tejada dió también ayer las instrucciones necesarias a objeto de que los organismos correspondientes hagan respetar estos precios y apliquen severas sanciones a quienes pretendan infringirlos. Un cuerpo especial de Inspectores del Comisariato será destacado tanto en el Matadero, como en algunos puntos de la ciudad en donde se expende al público, con el objeto de que se cumplan sus disposiciones en forma estricta, mientras se determina la nueva modalidad de venta

(A la página 14, columna 7)

Graves incidencias entre ibañistas; asaltan sede central de candidatura

Revólver en mano, y en automóvil, dieron espectacular golpe

Violaron local para llevarse documentos

La profunda división de los desorganizados cuadros ibañistas, y que se ha traducido en diversas incidencias internas, culminó en la madrugada de ayer, cuando el local del Movimiento Nacional Ibañista, ubicado en Santo Domingo N.o 784, sede central de esta candidatura, fué asaltado por las bandas de choque del sector rebelde, que trataron de apoderarse de la documentación, registro y propaganda que se guarda allí.

Juan López Rebolledo, mayordomo de la mencionada secretaría política, en la que tiene su domicilio, declaró que minutos después de las dos horas, encontrándose durmiendo, fué despertado por fuertes golpes en la puerta de calle. Al abrir, encontró a un grupo de individuos que habían llegado en el automóvil patente BE-35, quienes le exhibieron una carta, al parecer, firmada por el señor Bernardino Vila, pero que estimó apócrifa, y en la cual les daban —según dijeron— autorización "amplia" para retirar los libros del Movimiento Nacional Ibañista, por cuanto "se había arrendado otro local en Catedral".

Agregó López que mientras conversaba con los extraños visitantes, a quienes no conoce, pudo observar que otros cuatro sujetos habían entrado con anterioridad a la casa, usando llaves ganzúas y que se disponían a salir llevándose los libros de registros. Ante este verdadero "atraco" se opuso enérgicamente a que fuera retirado un solo documento del local. Su actitud determinó una violenta reacción de los desconocidos, uno de los cuales amenazó a López con un revólver. En seguida emprendieron la fuga, cuando los familiares de López intervinieron en defensa de éste. De estos hechos hay constancia en la Prefectura General de Carabineros.

El conflicto suscitado respecto del local de Santo Domingo 784, fué expuesta públicamente hace dos semanas por el presidene del Movimiento Nacional Ibañista, señor Bernardino Vila, quien denunció que la mencionada secretaría era utilizada "gratuitamente" por elementos a quienes calificó en duros términos, y que, a su juicio, desprestigian a la candidatura.

El señor Ibáñez no pudo ser informado de lo ocurrido por encontrarse en Temuco.

NUEVE AÑOS CUMPLE HOY CONVENIO SANITARIO ENTRE CHILE Y EE. UU.

Nueve años cumple hoy el Convenio Sanitario firmado entre Chile y los Estados Unidos, por intermedio del Instituto de Asuntos Interamericanos. A raíz de este pacto se creó el Departamento Cooperativo de Obras de Salubridad, que ha estado a cargo de la realización del programa de salubridad y saneamiento desarrollado en nuestro país. Dentro de él figuran en primer término las Unidades Sanitarias, que realizan un plan educativo, preventivo y curativo en grandes masas de población. El programa del Departamento ha dado especial importancia a las obras de saneamiento ambiental y bajo él se han construído redes de alcantarillado y obras de abastecimiento de agua potable. El personal sanitario se ha especializado para sus labores en las unidades sanitarias, hospitales, servicios de control de enfermedades, control de alimentos y otros, con becas a médicos, enfermeras, ingenieros sanitarios y otros profesionales en los Estados Unidos y Escuela de Salubridad de la Universidad de Chile. El Convenio Sanitario entre Chile y los Estados Unidos ha sido renovado en repetidas ocasiones para permitir la continuación de la labor del Departamento, que no es única en América, sino que responde a un movimiento de cooperación entre los países americanos. Mediante la iniciativa del Instituto, se han realizado programas similares en 18 países del continente, en los campos de la salud, asistencia y vivienda, agricultura y fomento de los recursos naturales y de la educación.

LOS DIRIGENTES DEL COBRE REGRESARON A TOCOPILLA, AYER

Por vía aérea se dirigieron a las 8 horas de ayer a Tocopilla los dirigentes sindicales de la zona cuprífera, con el objeto de dar cuenta a las asambleas de Chuquicamata y Potrerillos del exitoso resultado de las gestiones realizadas en Santiago para solucionar el conflicto, y que culminaron con la designación de S. E. el Presidente de la República, como único árbitro, y quien, de inmediato resolvió el aumento de salarios.

Partieron al norte Manuel Ovalle Quiroga, presidente de la Confederación de Obreros del Cobre; Carlos Corra, presidente; y Eduardo Delfín Corvera, secretario, del Sindicato Industrial Planta de Chuquicamata; Elías Gonzalez, presidente, y Eduardo Cutturufo, secretario, del Sindicato Industrial "Mina", de Chuquicamata; Carlos Melin, director del Sindicato Profesional Metalúrgico de Chuquicamata; Alejandro Rivera, presidente del Sindicato Profesional Panificadores, de Chuquicamata; Gonzalo Naranjo, presidente, y Pedro Tapia, secretario, del Sindicato Industrial Obrero "Chilex", de Tocopilla; Luis Gutiérrez, secretario, Julio Ríos, tesorero, y Augusto Eberl, director del Sindicato Industrial Obrero "Foley Hermanos"; Humberto Vincencil, tesorero del Sindicato Industrial Obrero de "Barquito", (Potrerillos); Norindo Nagel, presidente, del Sindicato Industrial Obrero "Planta", de Potrerillos; Luis Rodríguez, presidente, del Sindicato Industrial Obrero de "Las Vegas"; Domingo Gatica, presidente del Sindicato Industrial Obrero "La Mina", de Potrerillos.

Hoy recuerdan nacimiento de Florence Nightingale

Las enfermeras de la Cruz Roja de Chile conmemorarán hoy el 132.o aniversario del nacimiento de Florence Nightingale, extraordinaria mujer que se dió por entero a la noble y humanitaria tarea de aliviar las miserias físicas y morales emergidas del campo de batalla o del lecho del dolor del hospital.

A las 11 horas se realizará una velada solemne en el Teatro Bandera, durante la cual se hará entrega de la Medalla de Servicios Extraordinarios a las Enfermeras de Guerra y Enfermeras Universitarias, que formaron parte de la Comisión de Socorros que se trasladó a La Paz, a raíz de los sangrientos acontecimientos en el país hermano. Al término de la ceremonia prestarán su "Promesa de Servicio", las nuevas socias recién ingresadas a la Institución.

ACCION CIVICA APLAUDE MEDIDA DEL GOBIERNO EN LO DEL COBRE

La Acción Cívica y Cultural, institución apolítica e independiente, que estudia los problemas de interés colectivo, al pronunciarse sobre el problema del cobre, aplaude la medida del Gobierno en orden a desahuciar el convenio firmado en Washington, en abril de 1951, y asumir el control total del comercio del metal rojo.

Expresa textualmente en otro acápite de su declaración: "El Presidente de la República, el Gobierno y el Congreso Nacional, pueden estar seguros de que toda la ciudadanía los acompañará en forma vibrante y resuelta, a condición de que se legisle en forma definitiva e integral, y de que se termine de una vez por todas con las improvisaciones en el rubro de mayor importancia económica nacional".

En seguida recuerda que en 1949 propuso la creación de una Corporación del Cobre y el control por el Estado de la industria cuprera. "El tratamiento que Chile tenga respecto al cobre constituirá un índice de la capacidad efectiva de las potencias democráticas, de aplicar principios de justicia en las relaciones económicas de los pueblos", dice, al analizar diversos antecedentes del problema.

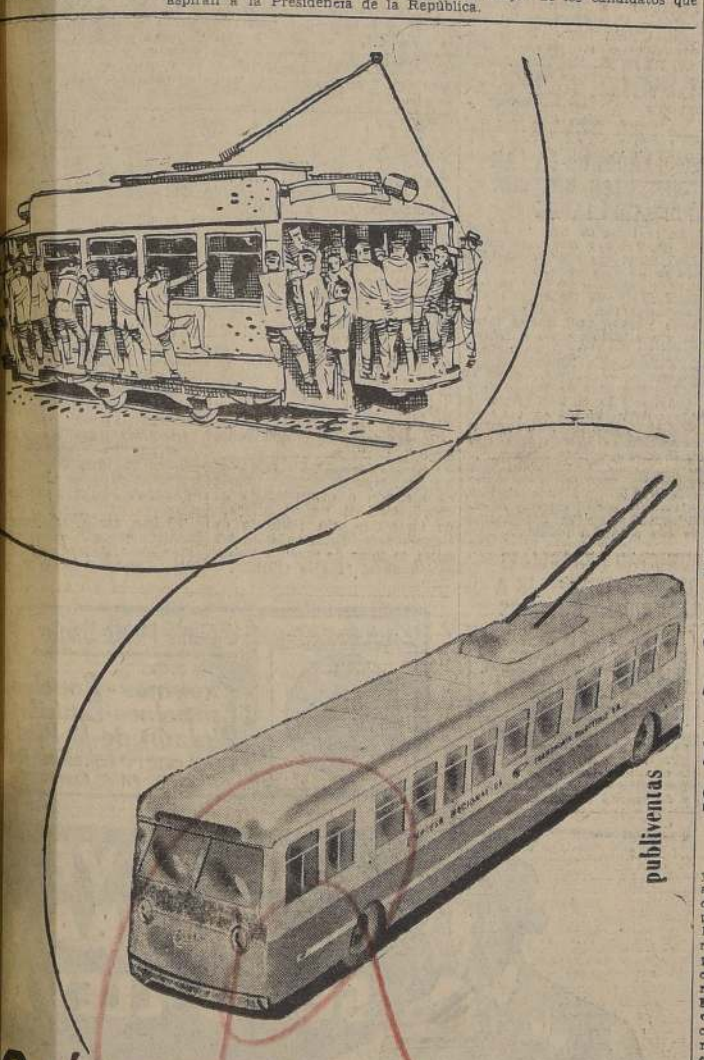

Qué enorme diferencia!

Para solamente para Ud. es di-fe-ren-te
Tranvía de un Trolebús!

¡Y sin embargo, Santiago con
Un Millón Seiscientos Mil Habitantes,
no posee trolebuses suficientes para
movilizar los 200 millones de pasajeros anuales
que necesitan este vital y moderno servicio!

Y nosotros notamos la enorme diferencia
de un TRANVIA y un TROLEBUS!

EMPRESA NACIONAL DE TRANSPORTES COLECTIVOS S. A.

Aprenda INGLES con facilidad, perfección y rapidez

Clases Orales para Adultos
GRUPOS DIFERENTES PARA TODOS LOS GRADOS DE CONOCIMIENTOS
Puede matricularse hoy aunque no sepa nada

PIDA GRATIS FOLLETO EN COLORES
ESCRIBA HOY O LLAME AL FONO 34277

Universidad Interamericana de Nueva York
ALAMEDA BERNARDO O'HIGGINS 341 — SANTIAGO
Ofrezco aprender sin compromiso alguno: folleto descriptivo de Inglés
NOMBRE
CALLE
CIUDAD
CURSOS POR CORRESPONDENCIA — Inglés • Taquigrafía • Periodismo • Ebanistería
Nota: "Marque con una cruz el que le interese"

UNIVERSIDAD INTERAMERICANA DE NUEVA YORK
Alameda B. O'Higgins 341 Tel. 34277 Santiago

Notas de la gran ciudad

EL 21 de agosto de 1910, a las 16 horas, voló por primera vez un avión en los cielos chilenos. Esto sucedía sólo cuatro años después de que Santos Dumont realizara su primer vuelo en Francia. El sitio elegido para realizarlo fué la chacra "Valparaíso", que en aquel entonces pertenecía a don Ramón Cruz. Se usó un avión "Voisin" con motor de 50 HP. En Santiago, donde hay placas recordatorias de cientos de hechos, no hay una que recuerde éste, que si bien es sencillo, tuvo una enorme trascendencia para la aviación nacional, que tantos servicios presta hoy al país.

Para llamar la atención de la mujer y recomendar productos o tratamientos de belleza, se han ideado miles de ardides. Frases retumbantes y el dato de que tal o cual producto lo usa la estrella X o Z, hacen caer al sexo bello en las redes de la propaganda. Un comerciante establecido en la calle Arturo Prat 430, y que tiene un salón de belleza, colocó en la puerta de su local, un llamativo letrero con la siguiente leyenda: "Gratis, sólo durante esta semana y en las mañanas, coloco pestañas". Al parecer, su aviso no le dió el resultado que esperaba y comprobó que las mujeres son poco aficionadas a las pestañas postizas.

El problema del riego de los árboles es un problema común a todos los municipios de las comunas que forman este Gran Santiago. Cada uno trata de resolverlo de la mejor manera posible, sin que falten aquéllos que ya no se preocupan.

La Municipalidad de Providencia lo ha resuelto montando en ruedas grandes toneles. Estos estanques móviles son arrastrados por dos caballos y están a cargo de ellos obreros perfectamente uniformados. Uno de ellos hace el recorrido de la Avenida Providencia. Este tiene sus caballos enseñados y les ordena "Pare" y éstos le obedecen. Luego el "Vamos" del amó, éstos siguen su camino. No usa las riendas para nada. En un gesto de modestia que lo enaltece, mantuvo su nombre en reserva.

En la Quinta Normal existe un kiosco donde venden refrescos. Su arquitectura es morisca de la más pura cepa. Los materiales de que está construído son madera, piedra y botellas vacías. Tal como se lee: botellas vacías. Las cornisas y los arabescos de sus arcos son hechos de ese extraño material. Fué construído para la exposición de 1910, año en que se celebró grandiosamente el centenario de nuestra independencia. Desgraciadamente, tan curiosa obra se está destrozando por la acción de los años, y nadie se ha preocupado de restaurarla o de conservarla.

"Los condenados", mañana para los estudiantes

Bajo los auspicios del Ministerio de Educación y su Departamento de Cultura y Publicaciones el Teatro de Ensayo de la Universidad Católica presentará mañana a las 18.30 horas la obra de Henri Troyat "Los Condenados". La representación se realizará en el Teatro Municipal, dedicada a los profesores y alumnos del segundo ciclo de Humanidades. Las entradas pueden reservarse en el Departamento de Cultura y Publicaciones. Alameda 1371, primer piso, local B, de 10 a 12 horas y de 16 a 18 horas.

JUNECH COMUNICO A SUS BASES ACUERDO SOBRE PARO DEL 19

La directiva de la Junech comunicó ayer a todos sus organismos bases la resolución adoptada por esta central en el sentido de iniciar un paro nacional indefinido el lunes 19 del presente, si para esa fecha no son leyes de la República los proyectos de mejoramiento de los funcionarios del Estado, el de los empleados municipales y de inamovilidad de los empleados particulares.

RESPALDO DE LA CTCH

La Confederación de Trabajadores de Chile, entregó anoche la siguiente declaración:

"Reunido extraordinariamente el Secretariado Nacional del Consejo Directivo Nacional de la Confederación de Trabajadores de Chile, bajo la presidencia del Secretario General, señor Bernardo Ibáñez, añalizó entre otros problemas, el que dice relación con la situación de los empleados públicos, y semifiscales, a raíz de la actitud asumida por la mayoría reaccionaria de las Comisiones del Senado, que burlando los justos derechos de esta gran masa de asalariados, ha rechazado artículos que daban seguridad económica a este numeroso sector de servidores públicos.

Frente a esta actitud de la reacción en el Senado, la CTCH, resolvió:

Expresar su amplia solidaridad con el gremio de Empleados Públicos y Semifiscales, respaldarlos en todo su movimiento hasta obtener la solución justa a que tienen derecho, y a la vez; instruye a todos sus organismos confederales a prestar su decidido apoyo para demostrar a la reacción la firmeza de la organización gremial, que no se dejará atropellar en sus legítimas demandas económicas y sociales".

RESUMEN DEL TIEMPO PARA LOS AGRICULTORES

Durante gran parte de la semana del 2 al 9 de los corrientes, el tiempo se ha mostrado perturbado, con lluvias en las zonas sur y austral. En el resto del país, se ha mantenido generalmente nuboso.

Del 2 al 4 hubo régimen de altas presiones en la mayor parte del país, mientras varias ondas depresionarias cruzaron la región austral. Se mantuvo bueno con nublados locales y parciales en las zonas norte, central y sur. En el centro y en el sur se produjeron neblinas, observándose también algunas heladas débiles en los valles centrales. La región de los canales acusó sucesivas perturbaciones, las que, el día 3, fueron acompañadas de temporales.

Del 5 al 8, una depresión que se desplazó por la región sur, afectó desde la zona central al sur. Comenzó a desarrollarse una perturbación que alcanzó, con lluvias y vientos del norte, hasta Curicó. Más al norte aumentó la nubosidad. Hacia el día 8 declinaron las lluvias y la nubosidad se disipó en general.

El día 9, una nueva onda depresionaria ha comenzado a afectar desde Llanquihue al sur. Desde Arica hasta Llanquihue aumentó considerablemente la nubosidad, observándose también neblinas locales. En la región austral se inició el desarrollo de un nuevo mal tiempo.

A continuación damos algunas datos de agua caída, en milímetros, durante la semana: Teno 4, Linares 12, Concepción 30, Talcahuano 42, Arauco 21, Los Angeles 25 Victoria 28, Temuco 12, Puerto Domínguez 19, Antilhue 22, Puerto Montt 41.

Previsión para la próxima semana para los agricultores. — Es probable que se produzcan nuevas alteraciones atmosféricas a fines de la semana.

A DINAMARCA.— A bordo del cuadrimotor "Aethra" de la "British Overseas Airways Corporation" (B. O. A. C.), que despegó ayer a las 15.40 horas desde Los Cerrillos, se dirigió a Dinamarca, el comandante cirujano de la Fuerza Aérea de Chile y médico jefe del Departamento Médico de la Línea Aérea Nacional, Dr. don Marcial Baeza Martínez. Como Director del Comité Médico Permanente de la "International Air Transport Association (I. A. T. A.), en representación de Chile, el doctor don Marcial Baeza, se dirige a Copenhague para concurrir al Segundo Congreso de Medicina Aérea, que se realizará del 19 al 23 del mes en curso en la capital de Dinamarca, y bajo el auspicio de la I. A. T. A.

INFORME SOBRE MEDIDAS CONTRA EL CONTRABANDO REBAJANDO LOS DERECHOS

La resolución de no innovar en cuanto dice relación con las exportaciones de vinos —adoptada por el Ministro de Economía— ha sido recibida en los círculos comerciales con el debido interés, en virtud de la importancia que ella tiene para la satisfacción de las importaciones de artículos suntuarios que se lleve a cabo en retorno de nuestros caldos.

Este hecho mantiene en la situación en que se encontraban los estudios ordenados por el Ministro de Hacienda en orden a la adopción de medidas encaminadas a contrarrestar los contrabandos de artículos suntuarios, que ha venido haciendo la Junta General de Aduanas.

Como se ha informado, el Ministro de Hacienda, ha resuelto proponer una rebaja de los derechos de aduana correspondientes a los artículos que están siendo objeto de internación clandestina, como un medio de eliminar el aliciente económico que ello representa para los contrabandistas.

Es posible que en el curso de la presente semana la Junta General de Aduanas presente al Ministro de Hacienda un informe completo sobre el particular, en el cual se contiene el proyecto de ley referente a la nivelación de los derechos de aduana sobre la materia.

Materias que tratarán Juntas de Conciliación

Las Juntas de Conciliación tratarán los siguientes conflictos:

JUNTA PERMANENTE

Miércoles 14. Primera sesión. 16 horas: Sind. Ind. con Calerías de Polpaico, primera audiencia; Sind. Ind. con Técnica Ltda.

Obreros de Fcas. de Cecinas con Pujol Hnos.; E. Santos Aybar; Rens, Thomas y Cía; Valbuena Hnos.; A. Margozzini y Cía. Ltda. Galanake Hnos.; Pellizzari y Massanet Ltda.; Idalsoaga y Rore; J. Kleber e Hijo.; A. Rosk L.; Kasses Hnos.; Winter y Loewer Ltda.

Segunda sesión:

17 horas: Obreros con Sociedad de Renta Urbana, 2.a audiencia.

Obreros con Luis Harnecker, 3.a audiencia.

Sind. Ind. con Establecimientos Fricke; Obreros de Picadurías de Leña con industriales.

JUNTAS ESPECIALES

Lunes 12 — DE LA MADERA

19 horas: Obreros con Tarragó y Aguadé Ltda., 1.a audiencia.

Obreros con Armando Molina, 3.a audiencia.

Martes 13 — METALURGICA

18 horas: Sind. Ind. con Ind. Mecánica Eléctrica S. A. (Imea), 1.a audiencia.

Sind. Ind. con Mantelli y Persico, 3.a audiencia.

Jueves 15 — TEXTIL

17 horas: Obreros con Manufacturas Canziani, 1.a audiencia.

Obreros con Gutiérrez y Cía.

Sind. Ind. con Cumsille Hnos. y Cía.; Sind. Ind. con Fca. Nacional de Sacos.

17.30 horas: Obreros con Hilandería Simtex Ltda., 2.a audiencia.

Obreros con Jalaff y Salech.

Asociación de Empleados de la Contraloría General de la República

Cítase a asamblea general para el lunes 12 del presente, a las 17.30 horas, para proceder a la elección de nuevo directorio.

EL SECRETARIO

Dos nuevos y modernos Douglas para la LAN llegaron a la capital

En la tarde de ayer aterrizaron en el aeropuerto de Los Cerrillos, los dos Douglas DC-3, adquiridos en Estados Unidos por la Línea Aérea Nacional a la Scandinavian Airlines System, para reforzar las rutas al sur y al norte del país.

El primero de ellos, el CC-CIN, que llegó a las 16.04 horas, venía piloteado por los comandantes de aeronave señores Luis Carmona Lopehandía y Vicente Valjalo Ramírez, a quienes asesoró durante el viaje el piloto primer oficial, señor Patricio Puga Forteza. El segundo, el CC-CLJ, fué traído por los pilotos señores Raúl Turner Paredes y César Bórquez Gómez.

Estos magníficos bimotores despegaron de Miami el viernes pasado, haciendo escala en Panamá; desde allí continuaron a Lima, para hacer después las etapas Limatambo a Cerro Moreno y Cerro Moreno a Cerrillos, sin ninguna novedad, y en perfectas condiciones. En este esforzado y largo vuelo quedó en evidencia, una vez más, la espléndida preparación profesional y notable capacidad de los pilotos de transporte de la LAN, y sirvió para comprobar prácticamente también, el buen estado de conservación de estos aparatos que en breves días se incorporarán a la flota de la Empresa.

Fueron recibidos en Los Cerrillos por el vicepresidente ejecutivo, don Juan del Villar; el consejero señor Hugo Miranda; el gerente técnico de operaciones, don Marcial Arredondo; el jefe del Departamento de Operaciones, don Carlos Wulf; el ingeniero señor Walterio Watt y numerosos otros funcionarios de la Línea.

PINTABAN EN ROJO NOMBRE DE IBAÑEZ EN CURTIEMBRE: HUBO BALAS Y UN DETENIDO

En los mismos momentos en que se producía en el local central del Movimiento Nacional Ibañista el espectacular asalto, a que nos referimos en otras columnas, los elementos que siguen al senecto candidato protagonizaban otra incidencia, provocada por el afán de los propagandistas de desobedecer las órdenes del propio Ibáñez, en el sentido de no pintar o pegar su nombre con alquitrán en las fachadas de los edificios.

En efecto, en Vivaceta N.o 1018, curtiembre de la firma Rufino Melero, elementos nazi-agrarios se dedicaban entusiastamente a grabar con pintura color sangre, y alquitrán, el nombre del candidato. También habían colocado su retrato en la puerta de la curtiembre.

El obrero Tiburcio Ortega, que se encontraba en el interior del establecimiento, los notificó de que estaban violando las disposiciones de las autoridades que prohiben este tipo de propaganda, que atenta contra la higiene y la estética de los edificios. Como respuesta, los ibañistas lo insultaron, pretendiendo agredirlo, al destruir Ortega uno de los carteles. En seguida, como continuara este clima de agresividad, extrajo un revólver e hizo dos disparos al aire, lo que puso en fuga a los agrio-nazis. Carabineros procedió a detener a Ortega, poniéndolo a disposición de la justicia ordinaria.

SERA RECONSTRUIDO EL EDIFICIO DE ESCUELA INDUSTRIAL DE ILLAPEL

Con el Ministro de Obras Públicas, don Ernesto Merino Segura se entrevistaron el diputado por Coquimbo, don Hugo Miranda Ramírez, y el Director Accidental de la Escuela Industrial de Illapel, don Sixto Martínez Vargas, para exponer la situación deplorable en que se encuentra el edificio de dicho establecimiento destinado al internado, y que como consecuencia del terremoto de 1943 quedó casi inhabitable. Después de oír la detallada exposición, el señor Merino manifestó que en el presente año y en breve se destinarán los fondos que sean necesarios. El diputado, señor Miranda manifestó al señor Merino que según datos que le han proporcionado, se necesita para la obra la suma de $ 2.000.000. El Ministro de Obras Públicas aseguró que dicha suma será presupuestada en breve para que la obra de construcción empiece lo más pronto posible.

Posteriormente y sobre este mismo particular, el diputado H. Miranda obtuvo de S. E. el Presidente de la República la misma seguridad que diera el Ministro en referencia.

INST. INVESTIGACIONES LITERARIAS, SE REUNE

El Instituto de Investigaciones Literarias celebrará sesión ordinaria el miércoles a las 18.30 horas en la subsecretaría del Ministerio de Educación para tratar el homenaje a Francia de Miomandre, en el Salón de Honor de la Universidad de Chile, la constitución de las Comisiones de Literaturas Americanas de habla inglesa; Europa Oriente y Africa, y asuntos relacionados con las ediciones de poesía, cuentos y ensayos. Se cita especialmente a los socios Washington Silva, Silvia Gamboa, Aída Picón, Silvia Codella, Lilian Cuadra, Reginaldo Vásquez, Pablo Guíñez Jorge Edwards Manuel Segalá, Antonio de Undurraga, Ludwig Zeller, Ricardo Navia, Wera Zeller, Guillermo Ravest, Hernán Valdés, Irma Astorga, Dámaso Ogaz, Luis Orrego Molina, Mario Osses, David Rosenman, Rolando Toro, etc.

Revista "Atenea" analiza la obra de Pedro Prado

Un interesante estudio sobre la personalidad y la obra de Pedro Prado, está publicando la revista "Atenea", de la Universidad de Concepción. En su último número del mes de abril, aparece la segunda parte de este ensayo, que es el más completo realizado hasta la fecha acerca del gran escritor desaparecido. En ella se termina el examen de "Los Pájaros Errantes", para continuar con la crónica del famoso grupo de "Los Diez". Son sus autores Julio Arriagada Augier y Hugo Goldsack, que se han dedicado de preferencia a la difusión de los premios nacionales de literatura.

DEFUNCION

Ha dejado de existir nuestra querida esposa madre, suegra y abuelita, doña

ROSA ELGUEDA de ASTORGA

Sus restos serán sepultados hoy, en el Cementerio General. El cortejo partirá a las 10 horas desde su casa habitación calle 1 Norte N.o 764 (Población Manuel Montt).

Su esposo y familia.

DEFUNCION

Ha dejado de existir nuestra querida esposa, madre, suegra y abuelita señora

BLANCA WARNER de VERMEHREN

Se oficiará una misa por el descanso de su alma, en la Parroquia de San Ramón hoy, a las 10 horas, desde donde partirá el cortejo al Cementerio General, a las 16 horas.

Pablo Vermehren y familia.

FUNERALES LA CENTRAL

SAN ANTONIO N.o 449

TELEFONO 32595

SAN DIEGO N.o 2301

TELEFONO 51019

Servicios eficientes y económicos

CONSULTENOS CUANDO LOS NECESITE

DEFUNCION

Ha dejado de existir nuestra querida e inolvidable madre, suegra y abuelita, doña

CLORINDA MARTINEZ vda. de AGUILERA

Sus restos serán sepultados hoy, en el Cementerio General. El cortejo partirá desde su casa habitación José Arrieta 83, a las 16 horas.

José Senorá y familia.

DEFUNCION

Ha dejado de existir nuestro querido deudo, don

JUAN VALDERRAMA BERRIOS

Sus funerales se llevarán a efecto hoy a las 16 horas, partiendo el cortejo al Cementerio General desde su casa habitación, Lira 2417

La familia.

DEFUNCION

Ha fallecido nuestra querida hijita y hermanita, señorita

EMITA DIAZ SAEZ

Sus restos serán sepultados hoy lunes 12, a las 16.30 horas en el Cementerio General partiendo el cortejo de su casa habitación, calle Castro 26.

La familia.

DEFUNCION

Ha dejado de existir nuestro querido e inolvidable esposo y padre, don

TUFIC BANDUC ABUD (Q. E. P. D.)

Sus restos serán sepultados hoy lunes 12 del presente, en el Cementerio Católico. El cortejo saldrá a las 11.30 horas desde su casa habitación calle Nueva de Valdés N.o 1033.

Fadua Zacur vda. de Banduc e hijos.

DEFUNCION

Ha dejado de existir nuestra querida e inolvidable madre, suegra y abuelita, señora

SUSANA FARIAS vda. de CARRION

Sus restos serán sepultados hoy lunes 12 del presente, en el Cementerio General. El cortejo partirá a las 16 horas desde su casa habitación, calle Mapocho N.o 4762.

La familia.

DEFUNCION

Ha fallecido nuestro querido e inolvidable esposo, padre y cuñado señor

RODRIGO ARAVENA ARAVENA

Se oficiará una misa por el descanso de su alma, en la Parroquia "San José" (Plaza Garín) hoy a las 10 horas y sus funerales se efectuarán en el Cementerio General, partiendo el cortejo desde la misma Parroquia, a las 11 horas.

Eliana Yáñez vda. de Aravena y familia.

DEFUNCION

Tenemos el sentimiento de comunicar que ha dejado de existir nuestra querida madre, abuelita y suegra doña

LAURA CORNEJO vda. de CEBALLOS

Sus restos se están velando en Santa Filomena N.o 497. (Recoleta).

La familia.

EXPRESION DE GRACIAS

Damos nuestros sinceros agradecimientos, a todas las personas que se dignaron acompañar los restos de nuestra querida e inolvidable madre, suegra y abuelita señora

ROSALIA CATALAN de GOLDSACK (Q. E. P. D.)

Familia Goldsack.

EXPRESION DE GRACIAS

Damos nuestros más sinceros agradecimientos a todas las personas que le enviaron ofrendas florales y acompañaron a los funerales de nuestro inolvidable hijo, don

ENRIQUE ARMENAKIS LOMBARDIS

Sepultado el día 8 del presente, y muy en especial a los dirigentes de la Federación de Panificadores, al personal de obreros y empleados de Los Gobelinos y a la familia Panayotti Armenakis demostración que recordaremos eternamente.

Olga Lombardis y familia.

¿Funerales? Azócar

PERIODISTA NORTEAMERICANO.— Procedente de los Estados Unidos llegó, vía El Interamericano, el periodista señor Ralph Boarts, Director de la División Internacional de la Crowell-Colliers, editores de las revistas "Colliers-American" y "Ladies Home Journal".

EMPLEADOS DE LA LAN CONSIDERAN HOY UNA INDICACION LEGAL

En la tarde de hoy, se reúnen los empleados y mecánicos de la LAN para considerar la situación que se les ha producido con motivo de la inclusión, en la Ley Económica, de un artículo que concede la autonomía a esta empresa y otras instituciones fiscales y semifiscales, como la Corporación de Fomento, Caja Agraria y Caja de Crédito Minero.

Según se nos dijo, la directiva de la Agrupación de Empleados y Mecánicos de la LAN, frente a este artículo, acordó en principio decretar el paro nacional, si no es modificado excluyendo a la LAN de él, porque estiman que con ello se les priva de su condición de empleados semifiscales y, como consecuencia, de su estabilidad, garantizada por el Estatuto Administrativo para los funcionarios de esta condición jurídica.

MINISTRO REBAGLIATI RENDIRA HOMENAJE A BERNARDO O'HIGGINS

Mañana, a las 10.30 horas, el Ministro de Salubridad del Perú, señor Edgardo Rebagliati, quien se encuentra en esta capital, rendirá un homenaje a nuestro prócer Bernardo O'Higgins. Con este motivo colocará a la hora indicada una ofrenda floral al pie de su monumento. Lo acompañarán en este acto, miembros de la misión diplomática del país hermano y de nuestro Gobierno.

NOTICIAS DIVERS

LICEO N.o 7 DE NIÑAS de Ñuñoa —Irarrázaval 1 ne abierta la matrícula para los cursos técnicos de Eco mética, Corte y Confección y Radio y Electricidad. T de 18 a 20 horas y habrá curso especial dominical.

EL CLUB DE SEÑORAS DE CARABINEROS D invita a todas las señoras de jefes y oficiales en serv en retiro a concurrir a una reunión en el Club de C mañana a las 14 horas, para inscribirse en el club re fundado y firmar sus registros. Presidenta honoraria Moreno de Villanueva, fono 81064.

LAS ESCUELAS DIAZ GASCOGNE tienen abierta cula para los cursos profesionales de modas, corte chi moda infantil, lencería fina, peinados artísticos, perma lleza, manicure, contabilidad comercial, sastrería, ca formaciones en Monjitas 341 fono 36856.

LA SOCIEDAD ESTRELLA CHILENA DE SEÑO cho públicos sus agradecimientos a los socios comp hicieron posible renovar el estandarte social de la bendecido el domingo por el Cardenal Arzobispo de Monseñor Caro.

LA CONFEDERACION NACIONAL DE ESTUDIA versitarios se constituirá hoy a las 19 horas en un C cional contra el pacto militar suscrito entre Chile y E dos. La sesión se efectuará en el local de la FECH, M

EL INSTITUTO PEDAGOGICO TECNICO celebra nes, el octavo aniversario de la fundación del establec directora subrogante, señora Elena Wegener de Vivanco una comida a las 20 horas en Alameda 1407.

EL CENTRO DE EX ALUMNAS del Liceo N.o 1 cita a asamblea general de ex alumnas mañana a las 1 en el local del liceo, Portugal 90.

EL CIRCULO LOS TRECE DIABLITOS, celebra mañana a las 13 horas en Catedral 1313, durante un a camaradería. Presidirá la reunión el poeta ecuatoria fael Coronel German, "El Diabólico".

EL DIRECTORIO DEL SINDICATO DE ESCRITORES aprobó el ingreso de los señores Rafael Fernández Rodri Villegas Salas y Velodia Teitelboim.

LA COOPERATIVA DE HUERTOS OBREROS "Miguel A ladó su secretaría a Catedral 1294, 4.o piso, donde atien cionistas los jueves a las 21 horas.

LA ASOCIACION DE COMERCIANTES de Quinta N la siguiente directiva: Presidente, Juan A. Tárves T.; vi Manuel Sánchez; secretario, Osvaldo Rubio; prosecretario Oliva C.; tesorero, Víctor Morales A.; protesorero, Eduar directores, Miguel Poblete, Federico Barrios, Justino J. o R nando Sánchez, Efraín Piña, Angel Tofo y Juan Flor Fo de contabilidad, Osvaldo Lastra F. y José Avila G.

MAS BAJOS QUE LO

(De la página 13)

bajo comprobante, para que el público tenga un medio con el cual denunciar los abusos que se cometan.

El decreto dictado ayer por el Ministro determina:

1.o—Fíjanse, a las carnes de vacuno y ternero de primera y segunda clase, en vara, los siguientes precios máximos de venta, en los Departamentos de Santiago, San Bernardo y Valparaíso:

	La clase	
		Kg
Filete	$	86.—
Lomo liso, lomo vetado, asiento de picana, punta de ganso y pollo ganso		70.—
Posta negra, posta rosada, ganso horqueta, riñones, asados: plateada, sobrecostilla, malaya y huachalomo		60.—
Cazuela surtida de 1.a, costillas derecha y coluda, tapapecho, tapaposta, estomaguillo y huesos carnudos		44.—
Huesos varios sin carne y de cogote		28.—
Grasa en rama		24.—

4.o—Los establecimientos de carnicerías deberán exhibir en lugar preferente de sus locales, en caracteres perfectamente visibles, una lista con los precios fijados a los diversos tipos y calidades de carne determinados en este Decreto;

5.o—El presente Decreto entrará en vigencia desde su fecha en atención a que perdería su oportunidad si no se aplicara de inmediato, sin perjuicio de cumplirse posteriormente los trámites de toma de razón y publicación en el "Diario Oficial".

De primera clase ... De segunda clase ...

2.o—El Comisariato de Subsistencias y Pr tará las medidas n fin de que la carne dida a los comercia ristas debidamente

3.o—Fíjanse, carnes de vacuno y primera y segunda clase, siguientes precios máx ta al detalle en los Departamentos de San Bernardo y Va

6.o—Este Decreto mismos efectos legales "Ordenes de los Comer se fiscalizará su cu por el Comisariato Subsistencias y Prec

Las infracciones a to serán sancionadas do con lo prescrito creto Ley N.o 520 y posiciones legales pe

Tómese razón, reg muníquese y pub (Firmado): Gabriel G dela.— Pablo Larrain

Ungüento Monte Santo

CONTRA CIERTAS

Excemas - Ron

Empeines - Espin

Picazón de la P

y del cuero cabellu

PIDALO EN SU FARMA

Jabonela

MILAGRO

TRIUNFA EN TODAS PARTES!

HACE UN LAVADO PERFECTO Y... CUESTA MENOS

ES DE TRIPLE EFECTO CONSECUTIVO

- ABLANDA
- DESENGRASA
- DESMUGRA TODA SU ROPA

SU CANTIDAD Y CALIDAD SON INALTERABLES

Calidad Cantidad

EXIJA EL SELLO DE GARANTIA "INDUS"

UD LO VE LO PRUEBA SE LO LLEV

Los mejores abrigos, co cionados en las mejores

ABRIGOS para hombres, amplio, derecho y cruzado, confeccionado en ricas telas ... $ 1.

ELEGANTISIMO sobretodo totalmente forrado, corte americanable ... $ 1.

PILOTOS E IMPERMEABLES, EN GA DINA IMPORTADA Y NACIONAL. FECCIONADOS EN NUESTROS TALL

TRAJES SASTRE PARA SEÑORAS FINOS CASIMIRES, VARIEDAD EN COLORES

GRAN VARIEDAD EN ABRIGOS P NIÑOS EN TODAS LAS EDADES PRECIOS BAJOS

Enrique GUENDELMA

UN CREDITO PARA ES UN CREDITO PARA SU FAMILIA

SAN DIEGO 227 DONDE HACE RINCON

SABADOS ABIERTO TODO EL

Examen médico de 16 mil pre-escolares iniciaron en 400 jardines infantiles

EL JARDIN INFANTIL DEL GOLF.— En el corazón del aristocrático barrio el Golf está ubicado el Jardín Infantil Moderno que dirige Pilar Alamos de Landshut, egresada del Instituto Pedagógico, asesorada por Carmen Neira Suanes, educadora de párvulos de la Universidad de Chile. Concurren treinta y cinco pequeños de hogares acomodados que pagan $ 800 mensuales. Entre los alumnos están Tatiana y Gregorio Schepeller y Esmeralda Prat, biznieta del héroe Arturo Prat. Los pequeños tienen cada uno su propio jardín, que han plantado con semillas de claveles, se divierten con juegos especiales y realizan pequeños trabajos y dibujos. "Nuestra misión es educar, no enseñar a leer", dicen las maestras. El grabado muestra a un grupo en pleno recreo. Aparecen en el balancín Lorey Gray, norteamericana nacida en Shangay; Andy Scholes, Elizabeth Mac Kellar, Elizabeth Pearl, Pierre Souques, Byron Smith y Sergio Sepúlveda.

EL JARDIN INFANTIL GRATUITO.— Iguales o mejores atenciones que en los establecimientos pagados, reciben los pequeños de los Jardines Infantiles destinados a los niños de hogares humildes. Los rostros alegres, sanos y felices de estos alumnos del Jardín "Francisco Markmann Villagrán", de la Población "Gabriel González Videla", están indicando claramente que la niñez chilena crecerá robusta y hermosa en manos de profesionales que conocen su oficio y tienen vocación de maestras, como son las educadoras de párvulos. Son niños sacados de la población callampa que ahora cantan y juegan en los jardines de sus casas. Durante el día y mientras sus padres trabajan ellos permanecen en el Jardín, donde reciben educación, alimento, vestuario y atención médica. En el grabado aparecen las niñitas Mirtha Gómez Rivera, Edith Núñez Montenegro, Rosa Rubio Góngora y Graciela Pizarro Marín, todas entre 4 y 6 años que forman parte del curso de la educadora Nelly Silva.

Jardines infantiles están reemplazando a viejos kindergartens

Dieciséis mil niños, pertenecientes a todas las categorías sociales, entre dos y siete años, concurren diariamente a los cuatrocientos Jardines Infantiles que existen en Santiago. En estos momentos, un equipo de eficientes pediatras está realizando el control médico de los pequeños, preparándolos para la temporada invernal que se avecina. Chile vive el "Reinado del niño pre-escolar". Los antiguos "kindergartens" han sido reemplazados por los modernos "Jardines Infantiles", donde los niños aprenden a jugar, a reír, a cantar y a ser felices". Desde la Escuela de Educadoras de Párvulos de la Universidad de Chile y de las Escuelas Normales del país egresan anualmente equipos de maestros especializados. En el breve plazo de cuatro años, los Jardines se han multiplicado por cuatro en Santiago, alcanzando a cuatrocientos. En todos los barrios surgen anualmente establecimientos para pequeños, donde se les educa, "pero no se les enseña a leer". Los hay pagados, que cuestan ochocientos pesos mensuales, y gratuitos, como los de las poblaciones de la Fundación de Viviendas de Emergencia, donde los niños pasan el día y reciben educación, alimentación, vestuario y atención médica.

Matilde Huici, Directora de la Escuela de Educadoras de Párvulos de la Universidad, ha dado un ritmo de progreso a la educación pre-escolar. De su establecimiento han egresado hasta el momento 107 profesionales, que trabajan a través del país, desarrollando una hermosa y a la vez productiva labor. Ellas han ido hasta las poblaciones Indus, Carrascal y La Legua, interesando a las madres obreras por ubicar a sus hijos en Jardines Infantiles. "El niño debe saber jugar", dice la señora Huici, y agrega que es en esta edad pre-escolar, entre los 2 y 7 años, cuando el pequeño está formando sus hábitos y costumbres, y es peligroso dejarlo en manos irresponsables.

Linda Volosky, profesora de Pedagogía de la misma Escuela, conoce como la palma de la mano todo lo referente a educación de párvulos. Señala que en Santiago hay 60 cursos de párvulos, fiscales; 300 particulares y 40 Jardines Infantiles propiamente dicho.

COMO SE EDUCA A UN PARVULO. — Carmen Neira Suanes, educadora de párvulos recién recibida, trabaja en el Jardín Infantil Moderno de El Golf, ubicado en Isidora Goyenechea 170. La Directora es Pilar Alamos, egresada de Inglés del Pedagógico. Carmen habló con LA NACION sobre sus 35 alumnos. Ninguno tiene más de seis años. Los reciben en las mañanas, a las 8.30, y los cuidan hasta el mediodía. Son niños sanos, venidos de hogares acomodados, bien nutridos y bien vestidos. En salas blancas, decoradas con animales de colores, están las mesitas, sillas y perchas en miniatura, donde los alumnos pasan su mañana. Afuera hay un jardín con pequeñas divisiones de tierra, donde cada uno ha plantado su planta preferida. El principal medio de enseñanza es la música. Aprenden las notas y también cantos, junto con rondas y bailes. Hacen dibujos, recortan "monitos", y pronto tendrán su "taller" de pintura, con pequeños atriles, donde usarán y abusarán de los pinceles. Semanalmente hacen visitas al Jardín Zoológico. Los más grandecitos, como Tatiana Schepeller, van a conocer el Mercado y la Municipalidad de su comuna. A las diez se sirven su vaso de leche con galletas o chocolate. Este Jardín Infantil nada tiene que envidiar a los que mantiene, por ejemplo, la Fundación de Viviendas de Emergencia en cada una de sus poblaciones: Isabel Riquelme, Candelaria Pérez, Gabriel González Videla y otras. Aquí los pequeños pasan el día en verdaderos paraísos infantiles, sin pagar un solo centavo. Tienen uniformes de colores pálidos, y son verdaderos artistas. En repetidas ocasiones han hecho demostraciones con orquestas, cuerpos de baile y coros. También ellos están en manos de educadoras de párvulos como Nelly Silva, de la población Gabriel González Videla. "El ideal sería que ningún niño quedara sin concurrir a los Jardines Infantiles", ha dicho doña Matilde Huici. Pero inculcar en los padres este principio, va a necesitar tiempo y paciencia.

Temperatura de ayer:

Máxima: 15.8º a las 1530 horas.
Mínima: 7.4º, a las 6 horas.

Humedad relativa:

Máxima: 92 o|o, a las 8.20 hrs.
Mínima: 57 o|o, a las 15 30 hrs.

Tiempo para hoy:

Tendencia a lluvia.

Hoy se reúnen Inspectores de Pavimentación, asamblea

La Sociedad Mutual de Inspectores de Pavimentación ha citado para una asamblea general que se realizará hoy, en primera citación, a las 18 horas, y en segunda citación a las 19. En esta asamblea se tratarán diferentes temas de interés para el gremio.

APUÑALADA JOVEN QUE REPELIO CON VALENTIA INTENTO DE RAPTO

Una joven fué asaltada por unos individuos en la madrugada de ayer, en San Borja con Alameda, debiendo ser hospitalizada en estado de gravedad en la Posta N.o 3.

La víctima, Liliana Torres, de 28 años de edad, declaró que, más o menos, a las 4 de la mañana, regresaba a su domicilio, después de asistir a un baile, cuando fué interceptada por un grupo de desconocidos que intentaron llevársela a viva fuerza hasta un automóvil del que se habían bajado, y que los esperaba con el motor en funcionamiento. Como ella intentara defenderse, uno de los asaltantes extrajo un cuchillo, infiriéndole heridas en el rostro y brazos.

Alfonso, ovacionado . . .

(DE LA PAGINA TRECE)

Rettig analizó las tendencias de las diversas candidaturas en forma tan precisa, que arrancó repetidamente los aplausos de la concurrencia, señalando que la de don Pedro Enrique Alfonso es la única que puede llamarse nacional y la única capaz de continuar la solución de los problemas vitales que afronta el país, con el criterio democrático con que lo hicieron los anteriores Gobiernos de Izquierda.

Habló a continuación el señor Pedro Enrique Alfonso, quien, como lo decimos en un comienzo, fué saludado con un aplauso de pie, por los concurrentes. (Su discurso fué radiodifundido y su texto, in extenso, fué grabado y será publicado mañana por LA NACION, en razón de que el fuerte temporal reinante impidió ayer su transmisión.)

Más adelante, el diputado conservador, don Enrique Cañas Flores, en forma vibrante, destacó las razones por qué conservadores y radicales marchan juntos en la lucha presidencial actual, diciendo que en los 12 años de Gobiernos radicales había contado con las garantías más amplias para el ejercicio de su ministerio, hasta el extremo de que fué, precisamente, por iniciativas del Gobierno de don Pedro Aguirre Cerda, que el Cardenal don José María Caro había conquistado el título de Príncipe de la Iglesia.

En seguida, la diputado radical por Concepción, doña Inés Enríquez, el ponerse de pie para hacer uso de la palabra, fué aplaudida por varios minutos. La cariñosa ovación emocionó a la destacada representante radical de tal manera, que sus palabras encerraban una sentida oración dedicada a las mujeres, a las que exhortó a cumplir sus deberes cívicos, que fueron conquistados en su integridad por este Gobierno, que es un Gobierno radical, un Gobierno del pueblo.

Hablaron, a continuación, el señor Alfredo Montecinos, representante del Partido Socialista; el ex Ministro de Tierras, don Ignacio Palma, en representación de la Falange Nacional; don Gustavo Elgueta, por las organizaciones ferroviarias del país, y, finalmente, el señor Luis Escobar Cerda, en representación de las juventudes de Centro-Izquierda.

La proclamación se prolongó hasta las 23 horas.

COMIDA OFRECEN HOY AL MINISTRO REBAGLIATI

Un cóctel ofreció anoche la Municipalidad de Santiago en honor del Ministro de Salud Pública y Previsión Social del Perú, señor Edgardo Rebagliati, que nos visita desde el viernes. El ilustre huésped del Gobierno de Chile fué agasajado en el Palacio Cousiño por el Alcalde de Santiago, don Jorge Rivera Vicuña. Hoy el señor Rebagliati visitará instituciones de previsión y los laboratorios Chile, donde se le ofrecerá un almuerzo. En la noche asistirá a una comida ofrecida en su honor por el Ministro de Salubridad y señora de Mardones, en el Club de la Unión. El Ministro del Perú partirá mañana de regreso a su patria a las 14.45 horas, acompañado de su esposa.

Cuadrimotores DC-6B entre América y Europa

En fecha próxima llegarán a Schipol, siete cuadrimotores DC-6-B, destinados especialmente al servicio de la clase turista que la K. L. M mantiene entre Europa y América. Tienen una autonomía de vuelo máxima de 4.968 millas y desarrollan una velocidad de crucero de 295 millas por hora. La capacidad es para 77 pasajeros.

APELACION DE RAMON CASTRO SE VE MAÑANA

La Corte Suprema decidirá hoy la suerte del cobarde y frío asesino de la menor María Eliana Yévenes Arias, estrangulada por Ramón Castro en su domicilio de Los Lirios, la tarde del 24 de octubre de 1949, cuando la Segunda Sala de Fondo resuelva la apelación deducida por la defensa del reo.

Castro, como es del dominio público, está condenado a la pena capital, en última instancia. Convicto y confeso de robo con homicidio y violencia en las personas, premeditación y alevosía, no le queda otro recurso que el dictamen de la Corte. Siendo desfavorable éste, su camino al patíbulo comenzará desde ese mismo instante, restándole finalmente el indulto del Presidente de la República.

La causa figura en el quinto lugar de la tabla.

El proceso contra otro condenado a muerte Ernesto Salinas Maulén, asesino del comerciante Roque Machiavello, se verá el próximo viernes, en sexto lugar.

DEJO DE EXISTIR CUANDO OIA MISA EN SANTO DOMINGO

En los momentos en que asistía a la misa de las diez horas, en la iglesia de Santo Domingo, cayó fulminado por un ataque al corazón el señor Ramón Vargas Prado, de 67 años de edad, quien pertenecía a la cofradía de los terciarios, y en este carácter concurría habitualmente al convento.

El padre Díaz, del mencionado convento, informó que el señor Vargas sufría una antigua dolencia cardíaca. Agregó que durante el ofertorio se sintió mal, tratando de retirarse. En ese instante ocurrió el colapso. Era muy apreciado y respetado por sus dotes personales y devoción religiosa. Sus funerales se llevarán a efecto hoy.

TRO NIÑO VICTIMA E ATROPELLAMIENTO

Otro niño fué víctima de la responsabilidad de los conductores de vehículos, aún cuando en el caso presente hubo descuido de parte de los padres del menor.

El hecho ocurrió frente al número 2137, de Gorbea, domicilio de Víctor Iturra Alvarez, de 2 años de edad, quien jugaba en la calzada. A gran velocidad corría por esa calle el camión YT 414, gobernado por Miguel Valdenegro Díaz. Este aseguró que no pudo detener el vehículo a tiempo, por haberse atravesado repentinamente el niño. El menor recibió una muerte instantánea.

DOS EXTRAÑAS MUERTES INVESTIGA LA POLICIA

El cadáver de una mujer, pobremente vestida, y que flotaba en las aguas de un canal de riego, y el de un obrero, encontrado en una fábrica de ladrillos, preocupan a la Brigada de Homicidios.

En el primer caso la occisa fué extraída del canal que pasa por la calle Gabriel Palma, a la altura del número 1155. Representa más o menos sesenta años de edad, pelo canoso, descalza. No muestra lesiones, aún cuando tiene señales de violencia que harían pensar en un crimen.

Posteriormente, fué hallado en el interior de la obra de ladrillos, ubicada en Las Condes esquina de García Pica, el cuerpo sin vida de Dagoberto Rene Hernández Cabezas, de 24 años de edad, quien se supone que falleció por asfixia causada por emanaciones. Sin embargo, se investiga este hecho, por cuanto no estaría esclarecido.

LIQUIDACION de EMERGENCIA

por DEMOLICION

DE LA TRADICIONAL ESQUINA de

Los Gobelinos

Artículos de calidad
a PRECIOS de EMERGENCIA
por DEMOLICION del EDIFICIO

Sobretodo en modelo amplio derecho con botón por fuera, todo forrado en fino rayón. Terminado en una extensa selección de telas de pura lana. Colores beige y plomo sobre fantasías de espiga $ 1.750

Sobretodo modelo ragian hecho en fino casimir de lana, modelo de impecable línea con botones por fuera y bolsillos inclinados. Todo forrado en raso de seda $ 2.500

Elegante sobretodo modelo semientallado de corte distinguido, muy indicado para vestir. Amplia variedad de tonos en un color y fantasía diagonal $ 2.990

Indicado modelo de sobretodo, liviano y abrigador, realizado en telas de lana peinada, diseñadas en originales fantasías sobre fondo azul, gris y marrón. Corte amplio, derecho y cruzado $ 3.100

Correcto sobretodo prolijamente terminado a mano en modelo sport con cinturón. Escogida selección de suave gamuza de lana en colores de un tono $ 3.800

Sobretodo modelo americano con cinturón terminado en Bellardina española, cuidadosamente ejecutado a mano en nuestros talleres $ 5.800

SASTRERIA (1er piso)

Tremendas reducciones de precios en todos los departamentos hasta que no quede piedra sobre piedra ni precio sobre precio!

Si es de Los Gobelinos se distingue

AHUMADA esq. COMPAÑIA

LA NACION — AÑO XXXVI — N.o 12.577

Empresa Periodística "LA NACION", fundada el 14 de enero de 1917. — AGUSTINAS 1269. — TELEFONO 82222. — CASILLA 81 - D
Presidente del Consejo y Director: RAMON CORTEZ PONCE.— Gerente: ANTONIO FERREIRA MEDINA.— Consejeros: CARLOS VASSALLO, BOLIVAR APARICIO, EILERT HERUD y JOSE RAMSAY ALLAN. — Subdirector: GUILLERMO EDUARDO FELIU.—Jefe de Informaciones: WARINO ESPINOSA. Jefe de Propaganda: CARLOS ALZOLA.
Representantes para EE. UU. y Canadá: THE N. DE FILIPPES Co. 551 — FIFTH AVENUE — New York, 17 N. Y.
Servicio Noticioso Extranjero: UNITED PRESS ASSOCIATION. — Servicio Fotográfico Extranjero: ACME. — Agentes y Corresponsales en todas las ciudades y pueblos de Chile.
SUSCRIPCIONES: Un año, $ 1.296.—; seis meses, $ 656.—; tres meses, $ 336
Valor del ejemplar del día: $ 4.— Ejemplares atrasados: $ 8.—

Santiago de Chile, lunes 12 de mayo de 1952

SOLUCION DE LA HUELGA DEL COBRE

Los obreros de los minerales de cobre de Chuquicamata y Potrerillos se reintegrarán a sus labores en el primer turno de mañana, después de haber dejado en manos del Presidente de la República el arbitraje de las cuestiones que aún quedan pendientes entre la Compañía y sus personales.

Esta resolución de los obreros que vuelven al trabajo, en las condiciones enunciadas, tiene una significación que es difícil dejar de percibir y que debe ser apreciada en todos sus alcances, por la sensata y patriótica consideración que la anima.

Se reintegran al trabajo los obreros de los minerales de la Anaconda habiendo obtenido sólo una parte de sus aspiraciones fundamentales, ya que rebajaron en forma notoria sus aspiraciones iniciales de aumento del salario básico, y en las restantes peticiones aceptaron, asimismo, ajustes que son inferiores a los primitivamente solicitados.

Los obreros han comprendido que la producción del metal rojo está vinculada de un modo tan medular a la economía de la nación y al bienestar general, que si ellos persistieran en una egoísta estimación de sólo sus intereses particulares, el país entero sufriría de los efectos de su actitud. La producción de Chuquicamata y Potrerillos alcanza, en conjunto, a más o menos 20.000 toneladas de cobre mensuales, es decir, alrededor de 750 toneladas diarias.

Cada día de paralización de las faenas, pues, representa para Chile una pérdida de entradas de alrededor de 350.000 dólares, descontadas ya en esta cifra las utilidades de las empresas y sus gastos en el exterior.

Estos dólares entonan nuestra balanza de pagos y producen ingresos al presupuesto fiscal, manteniendo así la normalidad económica y financiera que al perturbarse provoca gravísimos trastornos, pues, como es bien sabido, tales divisas forman el grueso de las disponibilidades del país.

Los obreros no han querido provocar males de esta especie, y por ello accedieron a rebajar sus peticiones y a volver al trabajo aún cuando varios otros aspectos del pliego presentado quedan pendientes.

Pero ellos saben que sus intereses han quedado en buenas manos; porque, si bien es cierto, el Presidente de la República es un árbitro que fallará independientemente de sus afectos o simpatías por cualquiera de las partes en litigio, lo conocen lo suficiente para estar seguros de que su resolución ha de considerar las legítimas demandas del numeroso grupo obrero comprometido en el conflicto, las superiores conveniencias del país y, al mismo tiempo, las necesidades y limitaciones que sufre la Compañía.

Esta confianza del elemento trabajador en el Primer Mandatario es profundamente satisfactoria; revela que hay comprensión para juzgar sus actuaciones y se tiene fe en que sus convicciones de siempre en favor de los humildes tendrán una nueva y clara aplicación en esta oportunidad.

El país debe apreciar esta resolución de los obreros y aquilatarla en todos sus alcances, pues pone en evidencia un estado de cordialidad de relaciones y de confianza entre el pueblo y sus gobernantes, que constituye, sin duda, la mejor prenda del bienestar general y de la paz social de la nación.

No es posible olvidar tampoco al referirse a estos hechos, que los obreros del cobre han procedido con tan ajustada sensatez y buen sentido porque en sus peticiones y conflictos sólo han intervenido sus requerimientos económicos. Detrás de ellos no ha existido intención política o perturbadora alguna, habiéndose librado de tal influencia gracias a la acción del Gobierno, que no ha descansado para liberar a los trabajadores del cobre de la tutela comunista.

Los elementos rojos, que conocen la importancia vital que el cobre tiene para el país, han realizado cuanto esfuerzo les ha sido posible para tomar el control de los sindicatos de los minerales. Pero, apoyados los obreros independientes por una franca y eficaz política gubernativa, han dejado al margen de los cargos principales de sus organizaciones a los elementos comunistas, cuya mira no es la de mejorar las condiciones de vida de los trabajadores, sino oponer troipezos a la marcha firme del país y a su cooperación al esfuerzo de las democracias para defenderse de la amenaza soviética.

Todo este conjunto de factores ha actuado en la solución de la huelga del personal de la Anaconda en Chile. Debe tenerse en cuenta cada una de estas circunstancias, para medir en todo su hondo valor la tarea cumplida por el Gobierno en este sentido, que ha sido sincera, ecuánime y capaz de inspirar la confianza que ha culminado con el arbitraje entregado a S. E., cuyo fallo se esperará sin presiones de ninguna especie, como podría haber sido la mantención del paro.

Hay en esto buena fe y sentido patriótico de la responsabilidad.

No entrabemos el fomento pesquero

No deja de causar extrañeza, a quienes conocen de cerca el noble trabajo de la pesca, el interés de nuestros hombres de Gobierno en atender curiosas peticiones formuladas por los pescadores de Talcahuano, dueños de pequeños bongos, y que ahora están afanados en obstruir la pesca de arrastre que se lleva a cabo en buques modernos y por empresas solventes y especializadas. Los pescadores de Talcahuano la consideran atentatoria para la existencia de las especies, pues aducen la extraña tesis de que este sistema mecanizado, o de profundidad, "acaba con las merluzas o pescadas". O sea, que se pretende, en virtud de esos reclamos, fijar a dichos buques-motores zonas y horas de labor. Esto revela un desconocimiento absoluto de la forma científica como se desarrollan estas actividades en el mar, las que en otros países marítimos americanos, tales como Argentina, Uruguay y Brasil, por ejemplo, cuentan con grandes flotas de pesca de arrastre y disponen de todas las facilidades posibles, otorgadas por esos Gobiernos para que puedan desarrollar sus faenas a cualquiera hora y recorrer no solamente el océano abierto, sino también, a juicio de sus capitanes, todos los rincones de su costa en donde los peces, debido a condiciones particulares de temperaturas del agua, corrientes, o buscando su propia alimentación, se desplazan hacia ella, y, naturalmente, allá hay que ir a pescarlos antes de que, empujados por los que nadan presionando a los de adelante, se varen y mueran sin que nadie los aproveche, como sucede en nuestras costas en ciertas épocas del año.

No es posible, en razón de la necesidad que hay de obtener grandes cantidades de pescado que precisamos para nutrir a nuestra población, que sufre déficit alimenticio, perturbar el trabajo de los pocos industriales pescadores que actúan al ritmo de los tiempos modernos, sólo para favorecer a los que pescan en reducida escala y solamente en condiciones climatéricas de bonanza. Si se legisla erróneamente en esta importante materia, volveremos a los tiempos de la Colonia, o, más aún, retornaremos a la época del Descubrimiento: cuando Almagro observó a los indios utilizando sus frágiles piraguas.

Cien botes con suerte no son capaces de hacer la recolección de un solo buque de arrastre; y no creemos que sea mayor el número de bongos que actualmente poseen los reclamantes pescadores de Talcahuano, que, faltos de todo sentido de previsión y actuando con un despiadado criterio antisocial, fueron hasta la huelga como una demostración de fuerza contra la pesca de arrastre. ¿O es que ellos, al actuar así, se comprometen a suministrar pescado suficiente, barato y fresco, para el consumo de seis millones de habitantes, en esta época en que hay racionamiento de carne en el país?

Creemos, sinceramente, que más patriótico sería que esos dueños de primitivos bongos unieran sus capacidades hasta reunir, en un solo esfuerzo, capitales suficientes para adquirir un buque moderno para la pesca de arrastre, tal como se hace en otros países marítimos.

La pesca en países adelantados no se hace con botes a remo sino que con barcos de propulsión mecánica, dotados de radar, radiotelefonía y ecosonda, de acuerdo con los tiempos actuales. Sólo así es posible recolectar, en forma económica y rápidamente, un alimento muy abundante en el mar, y que sirve a las necesidades urgentes de la mayor población del mundo.

DOMINGO VIDAL GALLARDO,
Vice-Presidente Ejecutivo de la Caja de la Marina Mercante.

Valparaíso, mayo de 1952.

DE JOAQUIN EDWARDS BELLO

Trabajarán los pobres y los ricos

Salgo por mi barrio y veo en la casa más grande, más vistosa y repintada de claro, un letrero que ocupa buena parte de la fachada, con pintura verde obscura y dos faltas de ortografía. El letrero, después de elogiar a cierto candidato, condensa el programa en estas palabras: **El trabajo será obligatorio para los pobres y los ricos.** Me pregunto: ¿Qué clase de trabajos serán ésos de los ricos? Los hacendados viven la mayor parte del año en Santiago. Para eso pagan administradores, capataces, inquilinos y medieros. En Francia, el Presidente Lebrun solía trabajar su campo a mano. Creo que los hacendados en los Estados Unidos, en Suráfrica, y en otras naciones, trabajan por sus manos. Evidentemente hay por aquí algunos que hacen lo mismo, pero son pocos. Si todos trabajaran por sus manos, aumentaría la producción. "¡Sí, señores! ¡Lo que aquí falta es producción! ¡Sí, señores! ¡Eso es! ¡Producción y nada más que producción!". Así decían cuatro rentistas obesos, sentados alrededor de sendas tazas de café y ceniceros. Permanecieron así, conversando de sobremesa, unas tres horas. El más convencido sentenció: "Sin producción no habrá moneda sana". Bostezó. Salieron a la calle y se metieron en sus automóviles norteamericanos, mejor dicho se dejaron caer como sacos, abotagados y semidormidos. Se fueron a sus casas. Han ganado lo suficiente para vivir sin sobresaltos. Bonos, Tarapacá, Oruro, Vapores, salitre, uranio, azufre y peligro de otra guerra. ¡Sí, señores! Lo que aquí falta es producción, pero no se puede producir sin productores. La idea de hacer trabajar a los ricos no es nueva ni morirá de meningitis el que la encontró. Lo importante sería descubrir en qué pueden trabajar los ricos para producir, y no para enriquecerse más, empobreciendo a la colectividad. Hasta ahora se han habituado a llamar trabajo a la especulación, la usura, el corretaje de alquileres, de propiedades y de seguros; la compra-venta, la plusvalía, los remates y los negocios de antigüedades. No niego la necesidad social de los negocios nombrados, y aún su belleza. Lo que niego es la ganancia que ellos podrían traer a la colectividad, en el caso de que dichos negocios se multiplicaran. La única manera de producir con ganancia para todos consiste en la creación de objetos de utilidad pública, con las manos. Una voz en la conciencia me dice: "¿Y para qué sirve usted, señor periodista?". ¡Ah, señores, el diario produce! El diario, el periódico y el libro provienen, en primer lugar, de los bosques, alma de las tierras y entrañas del papel. Mientras trazo estos signos, que después llamarán crónicas, en papel chileno, pienso que haré moverse unas maquinarias muy ingeniosas, a mano llamadas linotipias y prensas. Miles de familias viven de esto en que yo pongo mi humilde parte. Los suplementeros conocen el valor de esta tinta. La economía suramericana es muy curiosa. En Chile no producen exactamente más de dos millones de personas. Los que parecen trabajar más suelen ser sanguijuelas. Hay mucho falso trabajador. Nunca se formaron capitales capaces de mantener en casa los negocios suculentos, derivados de las materias primas. Por consiguiente: o apelamos al capitalismo extranjero, o apelamos al capitalismo del Estado. Es lo que ocurrió con Huachipato, y con Paipote. No hay remedio. El escritor norteamericano John dos Passos visitó nuestra América, y dijo: "Las Repúblicas suramericanas piden dólares a Estados Unidos, y cuando reciben los dólares echan en cara a los norteamericanos el delito de que se metan en sus asuntos". En el futuro no habrá política de derechas ni de izquierdas. Solamente política de producción y de comercio. El deporte será, de las otras actividades, la más importante. Pero eso de que los ricos han de trabajar de manera obligatoria, y no como gañanes, daría por resultado una mayor carestía. Ejemplo: el precio del vino chileno, en este país vinoso, subió en un 200 por ciento, y el caso proviene de que dos ricos extranjeros decidieron ponerse a **trabajar** en el negocio del vino. Ya están **trabajando** con el resultado que conocemos. A veces he creído que nuestra inepcia para producir proviene de que carecemos de educación comercial, en el hogar y en el colegio. En mi casa viven una niña de diez años y un niño de ocho. Estudian en colegios del barrio. Hace poco el niño me pidió que le diera una lista de quince diptongos. Ayer la niña me pidió el nombre del Gobernador de Chile en tiempos del terremoto de Carelmapu. Además, la biografía del poeta español Juan Ramón Giménez. Son partes de su enseñanza.

J. E. B.

Quilpué, mayo 1952.

Crítica de la crítica

En el último número de la revista **Atenea**, Arturo Torres Rioseco, con motivo de enjuiciar un libro de Ernesto Montenegro, las emprende contra la crítica chilena. Su lenguaje sobrepasa en este brulote los límites de la buena convivencia y parece venir de alguien que, situado lejos de nuestro medio y ajeno a la verdadera realidad, da palos de ciego.

En tono despectivo asegura que la crítica chilena "está en manos de tres o cuatro "críticos oficiales" cuyos nombres son bien conocidos".

Enumeremos los cargos:

Los premios nacionales y municipales eran una vergüenza nacional hasta que vino a Chile el señor Montenegro.

Todos los cuentos incluídos en las antologías son cuentos "chirles" y presentan figuras de cartón. Sólo se salvan los que aparecen en **Cuentos de mi tío Ventura**", libro de Montenegro.

Buena parte de la producción novelística de estos cincuenta años es "una basura".

Las revistas chilenas tienen una "crítica encanallada".

Los jurados suelen ser camarillas de "compadritos venales".

El ambiente literario santiaguino tiene una "influencia maleante".

Hasta ahí el señor Torres.

No son tres los críticos "oficiales". Son más. Chile, ello es sabido de toda persona culta, tiene en su prensa diaria secciones de crítica responsable, firmada e independiente. A ella se han referido con palabras de elogio Federico de Onís, Amado Alonso, Dámaso Alonso, Alfonso Reyes, Guillermo de Torre, André Maurois, etc.

Antes de que viniera a Chile Ernesto Montenegro, obtuvieron el Premio Nacional de Literatura Augusto D'Halmar, Mariano Latorre, Joaquín Edwards Bello, Pablo Neruda, Eduardo Barrios, Angel Cruchaga Santa María y Samuel Lillo.

Dice Torres Rioseco que existe el peligro de la postergación de Ernesto Montenegro. Pues bien, desde su llegada definitiva a Chile el autor de **"Cuentos de mi tío Ventura** ha publicado un solo libro, una colección de artículos aparecidos con anterioridad en revistas y diarios o como prólogos de antologías. La crítica se ha ocupado a su debido tiempo de esta obra. Cuando llegó el señor Montenegro, la Sociedad de Escritores —entidad que agrupa a la mayor parte de la gente de pluma— rindió un justo y cordial homenaje al colega llegado de otras tierras.

Denosta el crítico irascible la producción literaria nacional, y para establecer un parangón testimonial cita las primeras líneas de un relato de Montenegro, poniendo de relieve con ellas cómo el escritor crea la atmósfera desde el comienzo.

Juzguen nuestros lectores:

"A una señorita ya algo mayor le dieron una vez un niño "huacho" para que le sirviera de compañía, pero el indino era tan sin ley que no sabía lo que era tenerle miedo a nada, y ya le estaba haciendo salir canas verdes a la pobre".

La prosa del señor Torres Rioseco es muy incorrecta. El hecho no ofrecería nada de particular si sus palabras no estuvieran dirigidas a criticar los errores de los escritores chilenos y de los encargados de enjuiciar.

Veamos algunos ejemplos:

"Montenegro cree en la vena popular de este poeta (Pezoa Véliz), aunque es evidente que ha sido tocado por la varilla mágica del modernismo". ¿A quién se refiere —nos preguntamos—, a Pezoa Véliz o a Montenegro?

"En el arte de traducir, Montenegro se desempeña bastante bien, a pesar de las dificultades inherentes a tal ejercicio". El juicio no puede ser más elemental y equivocado. Una traducción es buena o mala y nada tienen que hacer en estas cosas las dificultades de la técnica propia del menester.

Según Torres Rioseco, el crítico ecléctico es aquel que juzga al escritor por sus mejores obras.

Abundan, además, los juicios superficiales, incongruentes y sin sentido lógico: "Sus descripciones de la zona minera de California y de las regiones hispánicas de Nuevo México—escribe Torres— se encienden en líricos fuegos, pues el escritor reconoce en la primera una tradición española-chilena, y en las segundas, la transición que sufre la raza española en un ambiente de cambios violentos".

El lector se preguntará qué relación puede haber entre los "líricos fuegos" y tales conclusiones étnico-geográfico-históricas.

P. P.

REUNIONES CIENTIFICAS

SOCIEDAD CHILENA DE GASTROENTEROLOGIA — Sesionará hoy a las 19 horas, en el local de la Sociedad Médica de Santiago, con la siguiente tabla: Primera hora: 1.—Fístulas ano-rectales y cáncer; doctores A. Scwartz y R. Marín (Sección B de Cirugía del Hospital del Salvador, Departamento de Proctología).

2.— Distomatosis Humanas; doctores A. Jarpa, J. Martini, O. González y J. Saavedra (Cátedra de Parasitología de la Universidad de Chile y Departamento de Parasitología de la Dirección General de Sanidad, Servicio de Medicina del profesor Gonzáles Cortés, Hospital San Vicente).

3.—Comentarios sobre el flegmon ploesterceraceo pelvi-rectal; doctores L. Aguirre, I. Martínez y Santiago Jarpa. (Sección C de Cirugía del Hospital Salvador).

Segunda hora: Aprobación del nuevo Reglamento de la Sociedad.

AL MARGEN DE LA ACTUALIDAD INTERNACIONAL

La tragicomedia de Corea

Anteayer se han enterado los diez meses de negociaciones para concertar un armisticio en la guerra coreana, sin que se haya logrado llegar a resultados satisfactorios. Al contrario, en los actuales momentos, las conversaciones de tregua parecen cercanas a su fracaso definitivo.

No puede ser más importante lo que se ventila en las conferencias de Pan-Mun-Jom: el término de una matanza humana de casi dos años de duración; la tranquilidad de los hogares de los soldados comprometidos en la lucha y de los que temen tener que enviar a los suyos; la pacificación de una de las zonas de choque de las fuerzas de Oriente y Occidente, y quizá si la relajación de la extremada tensión mundial actual, etc. Sin embargo, ya las noticias cablegráficas tocantes a las mencionadas negociaciones de armisticio dejaron de emocionarnos y aun casi de interesarnos. Esos debates han sido tan complicados y sutiles, han pasado por tantos altibajos y experimentado tales vicisitudes, tantas veces parecieron en la víspera de lograr su objetivo o de fracasar en definitiva, que ya todo eso nos parece algo así como el drama convertido en rutina o la tragedia disfrazada de comedia. Nos apena, además, ver a los delegados de las Naciones Unidas, esos caballerosos militares o marinos tan correctos, tan idealistas, tan infinitamente pacientes, víctimas al parecer fáciles de las reiteradas argucias, las trampas y las calumnias de los negociadores chinos y norcoreanos. Aquéllos llegan a parecernos unos ingenuos, a los que desearíamos preguntarles: ¿Hasta cuándo se dejan engañar ustedes y se prestan a ser juguete de la supina mala fe de los comunistas...?

Varios han sido los puntos concretos que sucesiva o simultáneamente se han prestado a interminables deliberaciones y regateos. A comenzar por la determinación de la misma línea geográfica que separaría a los dos bandos al cesar las hostilidades, línea que serviría de centro a una franja desmilitarizada. Más de cuatro meses tardaron occidentales y comunistas en ponerse de acuerdo sobre esa línea de armisticio. En ese momento, el 27 de noviembre, se tuvo la impresión de que la paz en Corea estaba próxima, y, de hecho, las negociaciones parecieron avanzar de manera más expedita en las semanas siguientes. Luego volvieron a empantanarse.

Otro punto muy debatido ha sido el de los poderes propios de la Comisión Mixta que vigilaría el cumplimiento del armisticio. ¿Deberían limitarse sus miembros a comprobar las denuncias que recibieran de cualquier bando por alguna infracción, o dispondrían de amplias facultades de inspección y movilidad, y hasta de iniciativa en la prevención de las infracciones...? También se discutió, hasta ayer no más, si los rusos, en calidad de "neutrales", podrían integrar la Comisión de Vigilancia del armisticio, exigencia que al fin hubieron de abandonar los comunistas.

Los norteamericanos han venido practicando el relevo periódico de sus tropas, tanto para tenerlas siempre de refresco cuanto para ir creando en Estados Unidos una reserva de ciudadanos fogueados y expertos en los métodos actuales de la guerra. Los comunistas pretendían que el armisticio debería poner fin a esta práctica del relevo. Grandes discusiones. Mayores fueron todavía las provocadas por la pretensión de los comunistas de proseguir en la reparación de sus aeródromos y en la construcción de otros nuevos, durante la vigencia del proyectado armisticio, pretensión que fué larga y tenazmente resistida por los occidentales.

Tanto han cedido éstos, que el Gobierno de Corea del Sur ha debido manifestar su inquietud y hasta su protesta. Pero, en fin, se había llegado aparentemente al acuerdo sobre todos los puntos debatidos, menos uno, que se ha agigantado y endurecido como una valla infranqueable. Se había llegado a ese acuerdo casi completo, después de la superación de diversos tropiezos incidentales, surgidos en el curso de las negociaciones, como las acusaciones comunistas de que los aliados habrían bombardeado la zona neutralizada de Kaesong y estarían recurriendo a la guerra bacteriológica, y las acusaciones occidentales de que los rojos estarían enviciando con opio a los soldados europeos y americanos, y, lo que es más, habrían "liquidado" a muchos miles de sus prisioneros aliados, etc. En fin, lo que no ha podido ser satisfactoriamente resuelto ha sido lo referente a la devolución de los prisioneros, pues hay unos cien mil, entre chinos y norcoreanos, en poder de los aliados, que se niegan terminantemente a verse restituídos a Corea del Norte, a lo cual, expresan, preferirían la muerte. (Psicológicamente, este hecho se corresponde con el de la constante fuga al Occidente de ex comunistas europeos —rusos, polacos, checos, alemanes— a través de la cortina de hierro.)

Los aliados han opuesto un "no" intransigente y definitivo a esta pretensión comunista. Y ésta es la causa de la actual impasse. (De solucionarse, ya se inventaría otra...) Es altamente honroso para las democracias el que arrostren los azares de una prolongación de la guerra por un motivo tan eminentemente humanitario, como el de no abandonar a las represalias comunistas a combatientes chinos y norcoreanos, que, desengañados de su antiguo credo, rehusan volver a la servidumbre de su antigua manera de vida, ejercitando uno de esos "derechos humanos fundamentales" de que hoy tanto se habla.

Pero tornemos a una pregunta formulada y no contestada: ¿Por qué los aliados siguen dejándose engañar y no ponen punto final a las negociaciones? Por la misma razón por la cual han afrontado tantas discusiones estériles en las Naciones Unidas y por la cual ahora controviérten en la Comisión de Desarme: no hay que dejar ningún pretexto al adversario, para acusar de mala voluntad a las democracias, y tampoco debe desperdiciarse la menor posibilidad de solucionar la tensión actual, preñada de tan tremendos peligros para la humanidad entera. Pero, naturalmente, eso habrá de tener alguna vez un límite.

VERAX

La figura del día

M. Winston Churchill, líder del Partido Conservador inglés, grupo político que está sufriendo la más grande derrota electoral desde la guerra, mientras triunfan los laboristas.

EL DIRECTOR GENERAL DE CORREOS, A EUROPA

Por avión de British Overseas Airways Corporation se dirigieron a Europa el señor Luis Campos Vásquez, Director General de Correos y Telégrafos, y don Miguel Parra, Subdirector de la misma repartición pública. Estos funcionarios asistirán en representación de Chile al Congreso de la Unión Postal Internacional a celebrarse en Bruselas en el curso de este mes.

CENTRO ECUATORIANO ELIGIO DIRECTORIO

Recientemente fué elegido el nuevo directorio del Centro Ecuatoriano. Este quedó constituído en la siguiente forma: presidente, señor Alfonso Freile; vicepresidente, señor Alejandro Hinostroza; tesorero, señor José Zambrano; secretario, Eduardo Zambrano; prosecretario, señor César García; bibliotecario, Segundo Tobar; director cultural, señor Efraín Suárez; director de finanzas, señor Julio Toledo; director jurídico, señor Juan Viteri; bienestar, señorita Luisa Nardecchia; deportes, señor Melchor Reimberg; comisión artística, señores Armando Yañez, Washington Palacios, Humberto Coba, y Segundo Estrada.

Cartas al Direc

("Quisiera tener... escrito por el públ...

No irá más al box si actúa otra vez el referee Paredes

Señor Director: En lo sucesivo no iré más al box profesional si previamente no se anuncia por la prensa quién va a ser el árbitro de las peleas de fondo. Ello va por las actuaciones del referee René Paredes, cuyo desconocimiento absoluto de las reglas del box ha malogrado los principales combates de los últimos tiempos. Lo más reciente fué el viernes último, cuando paró el match entre Rojas y Valenzuela, proclamando ganador a este último cuando había un cambio de golpes y aquél ya comenzaba a recuperarse de sus caídas de los primeros rounds. El público quedó anonadado ante tal determinación, inexplicable y fuera de lógica. En otras ocasiones se ha equivocado en la cuenta y no ha dejado error por cometer.

Basta de favoritismo con el referee Paredes. Si se le quiere ayudar por ser empleado del presidente del Consejo de Deportes, que arbitre en los centros o en cualquier lugar donde no vaya público que pague, y caro, por las entradas. A mí, personalmente, los ring-sides me salen a precio muy subido, y no estoy dispuesto a perder mi dinero y ver peleas deslucidas, justamente porque se designa a un árbitro incapaz. Jueces buenos tenemos por montones. Entonces, ¿para qué seguir insistiendo con Paredes?

Señor Director: yo soy espectador de ring-side. Exijo que en lo sucesivo se informe antes quién va a ser el juez. Si es Paredes, sencillamente no concurriré, y ello también lo harán centenares de personas de la misma industria donde trabajo.— **Jacim Awad R.**

Movilización cara y mala entre Llo-Lleo y Navidad

Señor Director: Quiero hacer notar a las autoridades del tránsito de la capital, ya que nada se saca con los reclamos que hacemos en esta zona, la pésima movilización que debemos sufrir en el sector comprendido entre Llo-Lleo y Navidad. El concesionario y monopolista de este recorrido es el señor Simón Olavarría Alarcón, quien ha fijado precios elevadísimos, manteniendo un servicio pésimo. Desde Llo-Lleo a Navidad, cobra $ 50, por persona. En el último viaje que hice recientemente él micro llevaba 24 pasajeros sentados —no caben más— y 36 pasajeros de pie, o sea, el viaje total, fuera de los pasajeros que suben y bajan en los puntos intermedios, le sale al concesionario por $ 3.000. Para esto, los pasajeros deben respirar tierra, pues las ventanas carecen de vidrios, ya que los micros en servicio son viejísimos. ¿No habrá nadie, señor Director, que ponga en su lugar a este concesionario de micro? Ha conseguido con las autoridades locales la prohibición estricta de llevar pasajeros en los camiones, con lo cual la gente modesta se ve obligada a pagarle los 50 pesos por la movilización. — **G. K. V.**, Bascuñán 57.

Anciana de Santa Cruz desea saber el paradero de su hijo

Señor Director: Hace dos meses que no tengo noticias de mi hijo Gabriel Urbina Sandoval, casado con doña Ester Guzmán y con residencia en Santiago. Ignorando su domicilio, agradeceré a la Sección "Cartas al Director" hacerle un llamado. Sé que trabaja en un regimiento en la Sección Motorizada. Por estas razones, solicito del señor Director haga lo posible por ubicar a mi hijo, ya que él es mi único sostén y estoy imposibilitada para trabajar debido a mi avanzada edad.

Agradeceré contestar a mi dirección: **Florinda Sandoval viuda de Urbina. Correo Santa Cruz. Los Boldos.**

Molestan pasajeros que leen en micros

Señor Director: Una demostración bien evidente de incultura es la que a diario se observa tanto en los tranvías como en los llamados micros. A la hora en que van más llenos, éstos se convierten en salón de lectura, y vése el caso muy corriente de que cualquiera de esos que se creen decentes abren completamente el diario y se plantifican medio a medio del vehículo sin dejar pasar a nadie, porque así, mientras mas estorban o molestan, se sienten encantados de la vida. O bien, le ponen el diario encima de la cabeza a cualquier pasajero para completar mejor las molestias que ocasionan.

La cuestión es que si no molestan no pueden viajar cómodos. Y esto es sin hacer mención a la pecha por subir al vehículo, atropellando a medio mundo en afán desesperado por pescar un asiento. Esto está probando a las claras que esta gente nació cansada, y no obstante andar bien vestidos, revelan que carecen en absoluto de educación y se asemejan mucho a los burros.

Pudiera ser, señor Director, que por intermedio de estas líneas se consiga algo, ya que las cartas al señor Director han servido para muchos remedios.

Muy agradecido de su gentileza, señor Director. — **Víctor Aste, Huérfanos 1182, Santiago.**

Niega pago de auxilio de cesantía Caja de EE. PP.

Señor Director: Los empleados particulares que nos encontramos cesantes, que solicitamos la ampliación del auxilio de cesantía, topamos con la resolución de la Caja que dice: "no ha lugar, de acuerdo con el decreto del Consejo Directivo, de fecha 29 de noviembre de 1949, que resolvió suspender dichos pagos". Esto, señor Director, constituye una arbitrariedad. Los afectados apelan a la Comisión Provincial Mixta de Sueldos que falla a favor del recurrente. Viene en seguida la notificación a la Caja para que se imponga del acuerdo de la Comisión y apele a la Comisión Central. Hecha la apelación la Comisión Central falla a favor del recurrente, porque el pago de auxilio de cesantía es legal y no puede eludirlo la Caja. Viene nueva notificación a la Caja, y en todo este trámite —en este bendito país del trámite inútil— han pasado dos y más meses.

El recurrente de... porcentaje de lo q... abogado, pues hay... dedican exclusivam... son muy conocid... misión. Si no hay... expediente se mue... tortuga, pues hay... ellos" en la Comi... explica. De modo q... do ilegal y absurd... hace incurrir en... moras injustificad... santes. ¿Qué hace... ro de los empleado... que no reclama ese... este abuso? — J... Santiago.

Corroboran quejas... Cooperativa El Ma...

Señor Director: E... "Cartas al Director... portante diario, es... cidad un reclamo... a la elección del... rio de la Sociedad... El Magisterio, fi... presidente y el secr... mité pro Reorganiz... ta Institución. Co... das sus partes la... cia hecha. Es cier... gan un voto acum... gunos socios que... firmados y en blan... pleados o conserje... lo llenan a su ma... ta forma eligen la... tiva. El suscrito p... ce algún tiempo... rativa y jamás tuv... do por sus acciones... trario, fueron d... Muchos socios se h... gados a retirarse... ción por los abusos... se cometen. Creo q... res Oteiza y Hurta... del Comité pro r... deben seguir sé... campaña de depur... de los socios que q... la reorganización... de sus dirigentes... modo esta cooper... fundó con tan bue... gará a la inevitab... manos de algunos... **O. Miranda H., Tr...**

Buscan a don Mar... Lutjens Montenegro

Señor Director: S... agradecería se sir... en la tan leída se... al Director", el sig... do que hago para... de mis familiares... del paradero de don... jens Montenegro, p... su incumbencia, E... jens es sobrino de... tienen noticias, ha... crito a la dirección... ponía, en Valparaí... niendo respuesta—... **tenegro de V., Ca... Felipe.**

Reclama por mal... en ferrocarril de ...

Señor Director: E... zo del mes pasado... de otras personas... ferrocarril de turis... por la falda del S... con el objeto de ... La Pirámide. R... consultamos antes... nos, la hora de re... timo tren, respond... forma segura que... a las 20 horas en... consulta hicimos... tren en el termina... do, afirmándosenos... forma categórica... del último tren... horas. Nos alejam... del terminal en d... Pirámide, en donde... tarde. A las 19,15... gamos al paradero... ciblendo la lamen... de que el último... salido ya en su últi... jándonos abandonad... curso alguno de m... pleno campo. Pers... contramos en ese l... ticiaron que esto... mucha frecuencia... da de dos chicos... vieron de guía inf... greso a pie, cruzam... samente el lecho d... cho, cercos y potre... gar, después de ... veinte minutos a ... Lo Castillo, en do... tomar un bus a La... posteriormente al ... sidero reprobable... sentido de respons... personal que atiend... cios de este tren de... **L. Escobar**, carnet ... tiago.

Los accionistas de ... reclaman por incump...

Señor Director: ... usted tuviera la gen... blicar la protesta ... nuación insertamos ... pleados de la Cía. ... Electricidad de Sa... tiva a la distribuci... que hace actualmen... dad comercial conoci... PROLE".

Es el caso que a ... nosotros, por lo mene... firmantes, nos ... agentes autorizados ... le, que suscribiendo ... nos 2 acciones, se ... ría la distribución ... che (1 litro por ... y pagada).

Se nos descontó ... sueldos la cantidad ... creyendo que se nos ... lo prometido. Cruz ... en la actualidad, en ... tes barrios de Santi... vivimos, la Soprole ... producto a la hora ... y cuando quiere, ... días en que no se ... dor por parte algun... Se nos recomendó ... tra protesta a Agu... en donde funcion... de la Soprole. Vie... pues hay allí un ... guna edad, quien ... te no atiende reclamos ... su genio, tal vez seg... hígado, corre a pol... mala educación.

Queremos por la ... la Soprole cumpla ... nes con respecto a ... tas, tal como lo p... do nos pidió la ... acciones. Si no lo ... confiéselo honradam... que su fracaso cons... dora de leche y ... es absoluto y que no ... petir con entidades ... que hasta hoy lo ha... mejor que ella, sum... algo que desear. — **Jua... Reyes, Alberto Bravo, ... Ader, Arturo Bravo, ... dina, Alfonso Ivanic... berto Espíndola, Pedro ... Humberto Gaggero, ... so, Caín Salvo, Rubén ... ro, Agustín Sardá, ... camo**, y siguen más ...

"Nuestra labor de reconstrucción seguirá más allá del 4 de septiembre", dijo Alfonso en Villarrica

"Vivimos horas de tranquilidad del espíritu", añadió

"Por eso vamos juntos radicales y católicos"

TEMUCO, 11. (Por Raúl E. González, enviado especial). — Villarrica, una de las zonas de mayor fuerza electoral en la provincia de Cautín, tributó un cálido y emocionante homenaje al candidato de los partidos de centro-izquierda, don Pedro Enrique Alfonso. Durante el acto de proclamación, el público, puesto de pie y durante largos instantes, aplaudió al abanderado de las colectividades democráticas, cuando éste se levantó para hacer uso de la palabra. La desbordante concurrencia llenaba por completo el teatro. Este mismo fervor cívico animó el gigantesco coro que cantó el Himno Nacional, con patriótica unción.

"Nuestra Canción Nacional, entonada aquí con un mismo sentimiento por hombres y mujeres, es un símbolo que traduce en el mejor lenguaje la significación que para el pueblo de Villarrica tiene la candidatura presidencial de don Pedro Enrique Alfonso", dijo el jefe del comando local de la combinación de centro-izquierda, don Oscar Lagos, al proclamar al señor Alfonso.

CORDIALISIMA ACOGIDA.— Llovía copiosamente en Villarrica, cuando el señor Alfonso y su comitiva llegaron a este lugar desde Pucón. No fué éste inconveniente para que una multitud entusiasta diera la bienvenida al candidato a la entrada del pueblo. Todos los dirigentes locales y un grupo numeroso de damas acompañaron al señor Alfonso hasta el Hotel Unión, donde el Comité Femenino había organizado una recepción. Una hora más tarde, el abanderado de los partidos de centro-izquierda llegó al recinto del teatro, siendo objeto de nuevas y cariñosas demostraciones de adhesión. Las localidades se hallaban totalmente ocupadas, y muchos de los asistentes debieron permanecer de pie durante el acto, llenando los pasillos de acceso.

LEALTAD POLITICA.— "Malaquías Concha, fundador de nuestro partido, nos señaló una ruta en la vida política chilena. Sus principios continúan siendo la esencia de esta doctrina que nos alista en la causa del pueblo", dijo el ex diputado por Cautín y alto dirigente democrático, don Roberto Gutiérrez. "Leales observantes de ese espíritu de justicia que nos llevó a la vida pública, debíamos estar en esta lucha cívica, que ha de terminar el 4 de septiembre, con el nombre que encarna los postulados básicos de nuestro código político. Por eso estamos con Pedro Enrique Alfonso", expresó finalmente el señor Gutiérrez.

UNA HORA NUEVA. — En una vibrante exposición de 40 minutos, el señor Alfonso hizo oír la voz de los partidos de la combinación democrática. Resumió su labor y señaló también las tareas que ha de enfrentar esta agrupación de colectividades políticas, después del 4 de septiembre.

"Estamos viviendo una hora nueva en que la conciencia ciudadana ha despertado a las verdaderas inquietudes de este tiempo", dijo el candidato, y agregó: "No obstante, a muchos parece extraño la conjunción de partidos que en esta hora crucial que vive la república, lucha por alcanzar la victoria en la próxima elección presidencial. Muchos se sorprenden de que conservadores y radicales aparezcan unidos por sobre las diferencias y el antagonismo de otras épocas. Pero el mundo marcha incesantemente, y nosotros también. Inquietudes distintas agitan al hombre de hoy y lo llevan a buscar una terrena justicia que le permita vivir una existencia compatible con su dignidad humana. Esta nueva meta de la desazón del hombre traza una larga y áspera ruta por la cual caminamos identificados por los mismos propósitos de justicia social, radicales, conservadores, socialistas falangistas y democráticos. Las inquietudes del pueblo son las inquietudes de Chile y, consecuencialmente, son las inquietudes nuestras por sobre distintos religiosos.

"No hay problemas religiosos —dijo— en una nación que, como la nuestra, vive horas de tranquilidad espiritual y de tolerancia absoluta".

Al referirse más adelante el señor Alfonso al problema educacional, puso en evidencia los esfuerzos de los últimos Gobiernos para incorporar definitivamente a la instrucción pública el ritmo constructivo y renovador que es palpable en el desarrollo económico de Chile. Con sencillas y humanas palabras, señaló el rol del niño en este mundo de prodigiosa transformación en que está desenvolviéndose Chile.

"Todo Gobierno debe velar por esa riqueza inestimable que es la raza", dijo el señor Alfonso, y agregó: "La raza se defiende dispensando al niño amplia y generosa protección, a fin de que puedan aliviarse primero y remediarse después, sus horas de miseria. Mucho hemos hecho en este sentido, pero no es suficiente. Es preciso que continuemos en la tarea que nos hemos trazado, porque la miseria de un pueblo no se termina en un día, y no se consigue en un año la liberación económica de una nación. Queremos ser nosotros los que signamos esa política que se inició en 1938. No tenemos confianza en nuestros adversarios. Ellos fueron hondamente egoístas. Su labor se ha reducido a combatir con mezquindades lo que nosotros hicimos y ellos fueron incapaces de hacer".

GUANTE DE RETO POLITICO.— En su discurso el diputado don Julio Durán Neumann resumió el buen éxito de la jira diciendo: "Hemos encontrado la misma comprensión que hallamos en 1938, cuando el pueblo decidió que hombres de su medio hombres de su pueblo, fuesen los que dirigieran los destinos de Chile. Así fué exaltado y así nació el Maestro inolvidable de la cívica legión del 38, don Pedro Aguirre Cerda. Se forjó este maestro en las angustias y en las penurias de ese mundo de desesperanzas que forman en las proletarias escuelas rurales los niños humildes de Chile. Desde decenas de rústicos bancos el dolor le alzaba las manos mudamente sin una queja, porque así es de estoico este pueblo nuestro.

"Cuando convertido ya en el Mandatario de la Esperanza, trazaba los planes de esa transformación prodigiosa de Chile, don Pedro Aguirre de seguro tenía clavadas en el alma las entristecidas miradas de los pálidos niños de Pocuro, para los cuales la vida es una madrastra. Triunfamos, entonces, porque el pueblo había madurado en esta gesta democrática. Hoy vamos por todos los lugares de Chile para entregar el juicio de ustedes si 14 años de esfuerzo constructivo nos hacen acreedores de nuevo al apoyo que pedimos ahora para Pedro Enrique Alfonso, como ayer lo reclamamos para Pedro Aguirre Cerda.

El señor Durán dijo luego: "Se ha lanzado a la ciudadanía un guante de reto político: el del señor Ibáñez. El Partido Radical recoge ese guante y, como los antiguos caballeros medievales, salta lanza en ristre presto al combate. En esta lucha, que es una cruzada por su significación, estamos unidos a conservadores, falangistas, democráticos y socialistas, y juntos diremos al señor Ibáñez el 4 de septiembre, que no queremos que se repitan horas fatídicas, horas de sangre, horas de ignominia. Las mujeres que saben del infinito dolor de los instantes de duelo y de inmolación, dirán al señor Ibáñez que quieren tranquilidad y una vida libre de temores lejos de las acechanzas que angustien los días futuros de sus padres, de sus hijos, de sus hermanos y de sus esposos".

UNA PREDICA NUEVA.— El diputado por Cautín, señor Roberto Contreras Galaz, definió en un breve trazo el significado de la campaña. Dijo: "Hemos llegado hasta aquí con un evangelio cívico a predicar la nueva fervorosa de esta causa que se confunde con el porvenir bajo el esperanzado impulso del pueblo de Chile".

Por su parte, el señor Ricardo Ferrando, dirigente de la Falange, sostuvo: "Confieso públicamente una creencia religiosa. Somos hijos de la Iglesia, y en la vida cívica nos mueve como palanca fundamental ese principio sublime de caridad y amor al prójimo. Entendemos también que hoy, más que caridad, lo que el pueblo chileno necesita es justicia. Desea vivir en esta tierra con dignidad de hombre y convenimos, por esto, que lo que a los chilenos nos interesa es la solución de sus problemas materiales y no de los religiosos, porque éstos no tienen vigencia en un régimen de absoluta tolerancia como es éste".

Luego, el señor José Lagos, Presidente Provincial Conservador, dijo que el señor Pedro Enrique Alfonso era ayer una esperanza y que el 4 de septiembre será una patriótica realidad.

Habló finalmente la señora Magda de Yankovc a nombre de las mujeres conservadoras.

"La doctrina de Cristo no se cumple yendo a misa y engañando a la salida"

TEMUCO, 11.— (Por Raúl E. González, Enviado Especial).— El entusiasta y dinámico dirigente del Partido Democrático de Cautín, don Rogelio Coulón, habló en la proclamación de la candidatura de centroizquierda en Los Laureles, a nombre del pueblo, que se reunió frente al local de la Asamblea Radical.

El diputado radical don Roberto Contreras Galáz, que lo hizo a continuación, sostuvo que desde 1938, adelante había más respetó por la condición de los trabajadores en el campo, en las minas y en todo sitio donde se desarrollase una faena. Aludiendo a la carestía de la vida, dijo que la inflación era un proceso universal al cual la pequeña economía chilena no podía escapar. Agregó que eran notables los esfuerzos de este Gobierno y de los pasados para neutralizar los efectos de ese fenómeno, mediante la fijación de remuneraciones más justas para empleados y obreros.

"Estamos junto a don Pedro Enrique Alfonso con la clara conciencia de las razones que nos inducen a ello. Hay seriedad y rectitud en su conducta humana y política, y nos merece por ello tanta confianza como un hombre de nuestras filas, expresó, por su parte, el dirigente de la Juventud Conservadora don Hugo Salinas.

"La doctrina de Cristo, agregó, no se cumple sólo yendo a misa, al a la salida se engaña y se embauca al prójimo. Los católicos tienen una recta línea de comportamiento que, sin apartarse de la fé —y acaso por eso mismo— se adentra en los quebrantos específicamente materiales del hombre, con ánimo de solidaridad y cooperación social".

El ex diputado por Cautín y dirigente democrático, don Roberto Gutiérrez, expresó luego que su partido apoya al señor Pedro Enrique Alfonso, porque representa una posición nueva en la vida política de Chile, respaldada ésta por una intachable labor como parlamentario y hombre de Estado.

UNA FINALIDAD CLARA.— "No deseamos que Chile sea gobernado de nuevo por los partidos de derecha que representan a los fuertes intereses de grupos y a los consorcios económicos extranjeros", afirmó el señor Pedro Enrique Alfonso al definir la proyección de su campaña, agregando que, del mismo modo, la ciudadanía lucha por impedir el restablecimiento de un régimen de dictadura.

"En 1938, dijo el señor Alfonso, triunfó un espíritu de rectificación de la conducta política y social que había imperado hasta entonces. Este espíritu respondía asimismo, al deseo de obtener la desvinculación total de esos consorcios y de esas dependencias económicas que ataban el porvenir de Chile.

"Don Pedro Aguirre quiso resolver a través de su política los vitales problemas de este pueblo y está política ha sido rigurosamente continuada por los Presidentes radicales que le siguieron. Todos nuestros esfuerzos han estado dirigidos, pues, a esta meta y la hemos logrado".

El dirigente falangista señor Ferrando señaló la presencia del cacique Santos Antimilla, como la evidencia de que la verdad se abría paso lentamente en todos los sectores. "Este jefe mapuche, dijo, ha llegado a expresar su adhesión a don Pedro Enrique Alfonso, porque encuentra el sentido del alma chilena en esta cruzada nacional que han emprendido los partidos de centroizquierda.

UNA POLITICA NACIONAL.— En el pueblo de Las Hortensias, en donde fué proclamado una hora más tarde, el candidato de las fuerzas democráticas señor Pedro Enrique Alfonso, visitó las dos escuelas del pueblo, imponiéndose de su funcionamiento especialmente de las condiciones en que se encuentran los locales.

Al dirigirse a sus partidarios, en la proclamación, el señor Alfonso recalcó la clara orientación patriótica con que se habían impulsado en los últimos 14 años las tareas que miran hacia el progreso de Chile, diciendo: "Estos Gobiernos han solucionado todos los problemas nuestros siguiendo una política eminentemente nacional. Es este propósito el que los llevó a desarrollar la explotación de las riquezas chilenas mediante planes que salvaguardian el interés de Chile, por sobre toda otra consideración a fin de que no ocurriese lo sucedido en el pasado con el salitre y el cobre. Estamos en el camino de nuestra independencia económica que es la liberación de esa servidumbre que significa depender en lo material de otros países. Toda nuestra política, no obstante, está siendo combatida y desnaturalizada por otros candidatos. No necesitamos atacarlos. Sólo nos interesa decir la verdad. Quiero repetir que a través de esta política estamos luchando por los auténticos intereses de Chile, y en defensa de este sentido social de gobierno, vamos por todo el país golpeando a la conciencia ciudadana".

En este lugar el señor Alfonso fué proclamado por don Gregorio Echeverría, delegado provincial radical de Cautín. Hablaron, también, los señores Ricardo Ferrando, falangista Hugo Salinas, conservador y Julio Durán, diputado radical.

CRITERIO LIGERO.— "La gente analiza el problema económico, con criterio ligero", dijo el fogoso diputado Durán. El campesino sabe que hay que dar tiempo al tiempo. El producto económico de Chile, es un poco como las siembras, con una trayectoria un poco más larga. Hoy se arroja la semilla, y mientras germina y se aguarda el fruto, hay que sufrir sacrificios y penurias. En los ciclos económicos y en la vida de los pueblos ocurre igual fenómeno. Nosotros también tenemos que aguardar, en una pausa de angustias y de quebrantos, la producción de lo que sembramos el 38. Pero hay hombres impacientes que no desean esperar y que dicen "No queremos más promesas; queremos realidades". Y hay muchos que no trepidan en trocar su voto por un billete de cien pesos, porque ésto sí que es una cosa tangible. Pero este gesto tiene una más honda significación. Estos cien pesos son la entrega anticipada del porvenir. Yo les pido a todos los que quisieran seguir esta conducta que no vendan en verde lo que se sembró en 1938".

SOCIALISTAS DE MALLECO RECONOCEN EL COMITE QUE PRESIDE EL DR. GARAFULIC

El Comité Central del Partido Socialista de Chile, ha recibido la adhesión del socialismo de la provincia de Malleco. El texto de la nota oficial es el siguiente:

"Señor Juan Garafulic O., secretario general del P. S. de Ch.— Santiago.

Tenemos el agrado de comunicar a Ud. que en reunión extraordinaria del Comité Regional Malleco del Partido Socialista de Chile, con la totalidad de sus miembros, y por unanimidad, acordó reconocer como único Partido de doctrina y genuina base socialista en el país, al Partido Socialista de Chile, cuyo comité central Ud. preside y dirigen los viejos fundadores del Partido.

Los acuerdos del último Congreso General del Partido Socialista de Chile, hechos tabla rasa por el comité que dirige el señor Armando Mallet y Cía., y que en lo político se sintetizan en tres puntos: 1.o) Luchar por una combinación de Partidos de Izquierda, atrayendo a su seno a otras colectividades democráticas; 2.o) Ir a una Convención de Centro-Izquierda, para designar en ella el candidato a la Presidencia, capaz de continuar el desarrollo del movimiento de avanzada social iniciado en el año 1938, por nuestro querido Presidente, don Pedro Aguirre Cerda; 3.o) Formar parte del Gobierno, si fuera necesario, como medio para afianzar nuestras conquistas sociales.

Por otra parte, nuestro Comité Regional sabe perfectamente que la candidatura del señor Allende, mancomunado con los elementos stalinistas, no tiene sendero, y, por lo tanto, es solamente una candidatura que está traicionando abiertamente, el régimen democrático implantado en nuestro país. — (Fdos.): **Alonso Salazar Labrín**, secretario regional ejecutivo; **Enrique García Zurita**, secretario organización; **Elena Mellado López**, secretaria organización femenina; **Julián Vásquez**, secretario finanzas; **Tránsito Urrutia Sepúlveda**, jefe de la Juventud, y **Miguel Domínguez Aguilar**, secretario de cultura y capacitación".

Encíclica de León XIII recuerdan el jueves 15 en el Partido Conservador

El próximo jueves 15 será conmemorado el 61.o aniversario de la Encíclica Rerum Novarum de S. S. León XIII, llamada la Carta Magna del Proletariado.

El Partido Conservador, con tal motivo, realizará diversos actos, entre otros, un programa radial, en el que hablará el Director General del Partido Conservador, señor Héctor Valenzuela Valderrama.

La audición se efectuará el jueves próximo a las 22 horas, por Radio El Mercurio.

VALIOSO APOYO DE CACIQUES MAPUCHES RECIBE P. E. ALFONSO

TEMUCO, 11.— Santos Antimilla, vigoroso cacique de la reducción de Dalcahue, y su mujer Angela Collonao, dieron la bienvenida al candidato de centro-izquierda, don Pedro Enrique Alfonso, en el pueblo de Los Laureles, al iniciar éste su jira por las localidades de la comuna de Cunco.

"He querido hacer pública demostración de mi apoyo a su causa —le dijo el jefe mapuche—, para probar que no es efectivo que los aborígenes sigan a Venancio Coñuepán. Yo y mi gente estamos trabajando por usted, don Pedro, y lo seguiremos haciendo con el mismo entusiasmo con que ayudamos al triunfo de don Pedro Aguirre Cerda".

La adhesión de Antimilla no es la primera adhesión del verdadero sentimiento de los mapuches. Más tarde en Melipeuco, el señor Alfonso recibió de Juan Lefimil la seguridad de que contribuirá, también a su triunfo. Lefimil, a quien los adeptos de Ibáñez señalaban como partidario del ex general, habló durante el acto de proclamación del abanderado de la combinación democrática reiterando su decisión de apoyo.— (RAUL E. GONZALEZ, enviado especial).

Juventud Conservadora proclamó candidatura de D. Carlos Verneuil

En sesión celebrada anoche por la Junta Ejecutiva Nacional de la Juventud Conservadora, y después de escuchar diferentes cuentas de orden político interno, ese organismo proclamó por unanimidad, candidato a diputado por Santiago a don Carlos Verneuil D., presidente nacional, y en sesión celebrada en horas más tarde por la Junta Provincial de Santiago, organismo que representa a las directivas comunales de la provincia, también proclamó por aclamación al señor Verneuil, como candidato a diputado.

En esta ocasión, los distintos oradores, tanto de la Junta Ejecutiva Nacional como de la Junta Provincial de Santiago, que hicieron uso de la palabra, pusieron de relieve las razones y significados que tiene este acuerdo para la futura acción que desarrollará la Juventud Conservadora. Expresaron, entre otras cosas, que el señor Verneuil había sabido interpretar con lealtad, trabajo y sacrificio los altos ideales socialcristianos que sustenta el viejo Partido Conservador, y que su capacidad y espíritu organizador eran ampliamente reconocidos por todos. Esta proclamación no sólo tiene el alcance de reconocimiento a las denodadas labores realizadas por él, sino significará la conquista para el Parlamento de un valor joven e idealista, que sabrá defender siempre los altos intereses de la patria y su causa. Además, el hecho de haberse forjado en las filas de nuestro Partido, encontrará, sin duda, una vez más la adhesión cariñosa y entusiasta de todos sus correligionarios de lucha, que verán en él al hombre de trabajo que sabe captar los anhelos y necesidades de nuestro pueblo, captación que dejó de manifiesto en la última contienda electoral a regidor, al alcanzar la 2.a mayoría en Santiago del Partido Conservador, con 2.600 votos.

Estas palabras pronunciadas por los dirigentes nacionales, Patricio Hurtado, Eugenio Videla, Sergio Hernández, Néstor Bahamondes y otros, fueron ampliamente acogidas por los miembros de esos organismos; se tradujo en un acuerdo unánime para solicitar a la Junta Ejecutiva del Partido la inclusión del señor Verneuil como candidato oficial de la Juventud en la próxima contienda electoral parlamentaria por Santiago, haciendo presente que esperaban que se le diera una ubicación que significara el triunfo para los ideales socialcristianos de la Juventud.

Las mujeres y la juventud de Malleco y Cautín aceleran triunfo de Alfonso

JEFE DE LA JUVENTUD SOCIALISTA DESIGNAN A JOSE GODOY CUEVAS

Por tener que abocarse de lleno a sus actividades de secretario del Comité Central del Partido Socialista de Chile, don Gustavo Ramírez Rocha, ha sido reemplazado accidentalmente de su cargo de jefe de la Juventud de esta colectividad política, por el secretario nacional de organización, control y estadística de la Juventud, señor José Godoy Cuevas.

Entrevistado por LA NACION, el señor Godoy Cuevas nos dió a conocer que durante el lapso que dure su mandato, como jefe de la Juventud, tratará de imprimir, enérgicamente, una acción positiva en los cuadros de la juventud del Partido a través de todo el país, en favor de la candidatura del abanderado de Centro-Izquierda, señor Pedro Enrique Alfonso.

Además —nos expresó— trataré de suplir, la extraordinaria labor y tino del señor Ramírez, en el reagrupamiento de los militantes de nuestro Partido, que, últimamente, por la acción sediciosa de un señor Mallet, se han visto desorientados, pero que, gracias a la línea política democrática, antirreaccionaria y antitotalitaria que ha impreso a nuestra organización el Comité Central que dirige el Dr. Juan Garafulic, se ha logrado el reagrupamiento, casi total, de las bases efectivas del socialismo chileno, en beneficio directo de la mantención de la libertad, de la justicia y de la democracia de nuestra patria.

PARLAMENTARIOS DE SANTIAGO CONOCEN SITUACION DE ENT

Con asistencia del presidente de la Empresa Nacional de Transportes Colectivos, don Francisco León Gaete; del gerente, don Alfredo Rioja; técnicos de la misma empresa, y de los parlamentarios de la provincia de Santiago, se realizó el sábado a mediodía una reunión en la que se estudiaron ampliamente problemas relacionados con la movilización colectiva de la capital y, especialmente, con la suspensión de la operación de compra de 100 trolebuses y 100 buses de la firma francesa Vetra.

Los jefes de la ENT hicieron una exposición detallada de la aflictiva situación que atraviesa la Empresa frente a la falta de material rodante. Agregaron que se necesitaban 120 neumáticos mensuales para los trolebuses, y la industria INSA sólo entregó de 40 a 50 unidades. Hicieron presente que estimaban que los tranvías, que tienen más de 50 años en servicio, no podrían durar más de 10 meses, pues ya no existen en el país repuestos, fuera de que ellos dejan una considerable pérdida a la Empresa.

Entrando al problema de la suspensión de la traída de los trolebuses y buses de Francia, agregaron los representantes de la Empresa, que ello significaría que por lo menos por 2 años la ciudad de Santiago quedaría sin movilización. Se dió a conocer la forma cómo se habían hecho las propuestas públicas y que había constancia de que los proponentes, con la sóla excepción de uno, habían quedado conformes con el resultado de ellas. Que mientras más se demore en realizar la operación indicada, mayor será el precio que tendrá que pagar la ENT por los troles, pues ya están importando 5.000 dólares del precio fijado hace menos de un año a la fecha. Luego agregaron que el paralizar esta operación le significará millones de pesos de pérdida a la empresa y la suspensión de gran parte de su personal y que la capital quedará en dos años más con 36 troles en servicio.

Terminada la exposición, hicieron uso de la palabra los diputados señores Amunátegui, González Olivares y Riquelme.

Dada la importancia de este problema, hubo acuerdo unánime para comisionar al presidente del Comité, diputado señor Meléndez, para que obtenga las firmas necesarias de sus colegas, a fin de solicitar una sesión especial de la Cámara para tratar esta materia. En esta misma sesión se daría cuenta del informe de la Comisión Investigadora designada por la Cámara para esclarecer la operación de los 30 trolebuses encargados para Valparaíso.

El diputado señor Amunátegui solicitó la prolongación de los recorridos de troles hasta Renca.

Actuó de secretario el funcionario de la Cámara, don José Manuel Matte.

Entusiasta participación activa de comandos de las mujeres se observa

TEMUCO, 11.— (Por Raúl E. González, Enviado Especial). — Durante toda esta tercera jira que el candidato a la Presidencia de la República don Pedro Enrique Alfonso realiza por las provincias de Malleco y Cautín ha destacado con particular relieve la entusiasta conducta de las mujeres que forman parte de los partidos de la combinación de centroizquierda.

Conscientes de la gran responsabilidad que afrontan contribuyen al buen éxito de los trabajos del señor Alfonso con un ejemplar espíritu de trabajo y de sacrificio.

En todos los pueblos de Malleco, primero, y de Cautín, ahora, se han organizado Comandos y Comités femeninos de la postulación de las fuerzas democráticas.

En Cunco quedó constituído de la siguiente manera: presidenta, doña Dionisia Cares de Aguilera; primera vicepresidenta, doña Paula de Contreras; segunda vicepresidenta, doña Lidia Cuadra; secretaria, doña Mirtha Alvarez; secretaria de prensa, Sra. Luz María de Gómez; prosecretaria, señorita Lucila Prado; tesorera, Srá. Clorinda de Ulloa; directoras: Ema de Chandía, Ana de Bastías, Elisa de Rioseco, Luisa de Ceballos Olga de Morales, Margarita de Salvo, Grimaldina Sánchez, Martha de Fernández, Zulema de Pino, María Cárcamo de Cuadra, Marta Arriagada y Lila Salazar.

En Temuco, las mujeres organizaron un numeroso comando que ya está en funciones.

Hoy domingo las damas conservadoras ofrecieron un cóctel al señor Alfonso en el Hotel Continental, al que concurrieron alrededor de 300 damas conservadoras e invitadas. Las señoras Graciela Jerez de Gandulfo y Magda de Yankovic dirigentes radicales y conservadoras, que forman parte de la comitiva del señor Pedro Enrique Alfonso, han recibido comunicaciones de las mujeres de Los Laureles, Las Hortensias, Melipeuco, Nueva Imperial, Pillanlelbun, Villarrica, Vilcún, Perquenco, Freire, Cherquenco, Lastarria, Loncoche y Lautaro, en los que se da cuenta de la formación de comités femeninos.

LABOR DE LA JUVENTUD. — Una diligente tarea de organización de los comandos juveniles de la provincia de Cautín está cumpliendo el dirigente nacional señor Jorge Salazar, en compañía del candidato señor Alfonso en su jira por esta provincia.

Acaba de quedar constituído en una reunión que presidió el señor Salazar el Comando de Temuco, cuya composición es la siguiente:

Presidente, don Alberto Schuffeneger; secretario general, don Lautaro Peñafiel; tesorero, don Ramón Olave; directores los señores Sergio Vera, Carlos Pérez y el presidente de la Organización de Estudiantes Radicales de Temuco don Fernando Menquene.

AHUMADA HABLO SOBRE CONVENIO MILITAR EN ASAMBLEA SAN MIGUEL

H. Ahumada

El diputado radical por el tercer distrito, doctor Hermes Ahumada Pacheco, dictó ayer en la Asamblea de San Miguel "Juan de Dios Dinator", una interesante conferencia sobre el "Convenio Militar con los Estados Unidos". El diputado respondió brillantemente a algunas aclaraciones pedidas por los asambleistas, y se acordó, al final, respaldarlo en su posición frente a este delicado asunto internacional.

A continuación se rindió un homenaje a la memoria del patriarca del Partido, señor Juan de Dios Dinator en la persona de su nieto don Michimalongo Clavel Dinator, quien agradeció las palabras del presidente, doctor Natanael Pantoja.

Luego se proclamó como presidenta del Centro Radical Femenino, a la señorita Susana Silva Briguela, quien fué largamente ovacionada por la asamblea.

En seguida el presidente doctor Pantoja dió cuenta de la constitución del comando comunal de Centro-Izquierda, la que se llevará a efecto el próximo miércoles, a las 21.30 horas, en el salón de sesiones del Club Radical "Armando Quezada Acharán".

Terminada la sesión, en los salones del Club se sirvió un cóctel al señor René Maffet, presidente saliente de la Asamblea, en reconocimiento a la brillante labor que desarrolló.

Por encargo de la presidenta femenina, se cita a las damas radicales de San Miguel, para el sábado, a las 18 horas, en Euclides 1141, para organizar el comando femenino en favor de la candidatura de Centro-Izquierda, de don Pero Enrique Alfonso.

FARMACIA HUERFANOS

HUERFANOS 840

LA MAS GRANDE, LA MAS SURTIDA Y MEJOR ATENDIDA DEL PAIS

AL CUERPO MEDICO

CORTISONA inyectable Merck.
CORTISONA tabletas, Merck.
CORTISONA TABLETAS SCHERING, frasco de 3|4 de gramo.

CLOROMICETINA, Laboratorio Parke, Davis y Co., cápsulas de 250 mgs. $ 295, rebajado a $ 265.60
AUREOMICINA, Laboratorio Lederle, cápsulas de 250 miligramos, frasco, $ 398, rebajado a ... 358.20
AUREOMICINA, Laboratorio Lederle, cápsulas de 50 mgs., precio $ 155, rebajado a ... 140.—
AUREOMICINA cristalizada con chocolate, Laboratorio Lederle, precio $ 140, rebajado a ... 126.—
AUREOMICINA cristalina, Laboratorio Lederle, precio $ 80, rebajado a ... 72.—
AUREOMICINA cristalina oftálmica, Laboratorio Lederle, precio $ 95, rebajado a ... 85.60
AUREOMICINA cristalina, ungüento, Laboratorio Lederle, precio $ 65, rebajado a ... 58.60
AUREOMICINA cristalina, Laboratorio Lederle, precio $ 18, rebajado a ... 16.20
TERRAMICINA intravenosa, 500 mgs.
TERRAMICINA cristalina de 250 mgs., Laboratorio Pfizer, precio $ 398, rebajado a ... 358.20
TERRAMICINA cristalina de 100 mgs., cápsulas, Laboratorio Pfizer, precio $ 285, rebajado a 256.60
TERRAMICINA cristalina, cápsulas de 50 mgs., precio $ 155, rebajado a ... 140.—
TERRAMICINA oftálmica cristalina de 25 mgs., Laboratorio Pfizer, precio $ 95, rebajado a .. 85.60
TERRAMICINA elixir, Laboratorio Pfizer, precio $ 280, rebajado a ... 252.—
TERRAMICINA, ungüento, Laboratorio Pfizer, precio $ 130, rebajado a ... 117.—
TERRAMICINA, gotas orales, Laboratorio Pfizer, precio $ 270, rebajado a ... 243.—
TERRAMICINA, pastillas, Laboratorio Pfizer, precio $ 80, rebajado a ... 72.—
COMBIOTICO, Penicilina, Dihidro-Estreptomicina 300,000 unidades; Penicilina G Procaína Cristalina y 100,000 unidades Penicilina G Sódica Cristalina amortiguada, precio $ 90, rebajado a ... 81.—
SULFATO DE DIHIDRO-ESTREPTOMICINA, Laboratorio Pfizer, precio $ 45, rebajado a .. $ 40.60
DIHIDRO-ESTREPTOMICINA, Laboratorio Merck y Co., precio $ 45, rebajado a ... 40.60
PENICILINA G Procainica cristalizada de 300,000 unidades, precio $ 27, rebajado a ... 24.40
PENICILINA G. Procaína cristalina de 300,000 unidades y 100,000 unidades; Penicilina Potásica amortiguada, precio $ 33, rebajado a ... 29.80
PENICILINA con Procaína, de 1.500.000 unidades, Laboratorio Squibb, precio $ 115, rebajado a 103.60
PENICILINA G Procaína con Penicilina G Potásica cristalina amortiguada, Laboratorio Squibb, para inyección acuosa de 2.000,000 de unidades, precio $ 140, rebajado a ... 126.—
PENICILINA G sódica cristalina de 1.000,000 de unidades, Laboratorio Pfizer, precio $ 39, rebajado a ... 35.20
PENICILINA G sódica cristalina de 500,000 unidades, Laboratorio Pfizer, precio $ 24, rebajado a ... 21.60
PENICILINA G sódica cristalina de 200,000 unidades, Laboratorio Pfizer, precio $ 12, rebajado a ... 10.80
CLORANFENICOL "Erba", grageas, precio $ 265, rebajado a ... 238.60
CLORANFENICOL "Erba", supositorios, precio $ 180, rebajado a ... 162.—
CLORANFENICOL "Erba", oftálmica, precio $ 54, rebajado a ... 48.60
CLORANFENICOL "Lepetit", cápsulas de 0.250 de 12 unidades, precio $ 275, rebajado a ... 247.60
CLORANFENICOL "Lepetit", comprimidos de 0.250, de 12 unidades, precio $ 265, rebajado a 238.60
CLORANFENICOL "Lepetit", supositorios de 0,125 grs., lactantes, caja de 10 unidades, precio $ 160, rebajado a ... 144.—
CLORANFENICOL "Lepetit", supotitorios de 0,250, gramos, niños, caja de 6 unidades precio $ 155 rebajado a ... 139.40
CLORANFENICOL "Lepetit", de 0,250 grs., niños, caja de 10 unidades, precio $ 255, rebajado a 229.40
CLORANFENICOL "Lepetit", de 0,500 grs., adultos, de 6 unidades, precio $ 275, rebajado a .. 247.60
CLORANFENICOL "Lepetit" OFTALMODERMICA, al 5%, tubos de 5 grs., precio $ 40, rebajado a 36.—
OVULOS DE CLORANFENICOL, caja de 3 óvulos de 0,5 gramos c|u., precio $ 185, rebajado a 166.60
STREPTOPAS, para amido-salicilato de dihidroestreptomicina frasco-ampolla de 50 grs. c/u., caja de 5 frascos-ampolla, precio $ 315, rebajado a ... 283.60

ALGUNOS PRECIOS:

GRAN SURTIDO EN BOLSAS DE GOMA PARA AGUA CALIENTE, RECIEN RECIBIDAS, IMPORTADAS Y NACIONALES

BOLSAS DE GOMA importadas, americanas, grandes, precio $ 290, rebajado a ... $ 269.—
BOLSAS DE GOMA importadas, americanas, para niños, precio $ 110, rebajado a ... 100.—
BOLSAS DE GOMA nacionales, con doble tapa de goma, precio $ 140, rebajado a ... 119.80
BOLSAS DE GOMA grandes, "Indelca", nacionales, precio $ 110, rebajado a ... 92.—
BOLSAS DE GOMA "Admiral", nacionales, de 2 litros, precio $ 100, rebajado a ... 90.—
BOLSAS DE GOMA "Admiral", nacionales, de 1|2 litro, precio $ 90, rebajado a ... $ 80.—
BOLSAS DE GOMA surtidas de 1 1|2 litro, Lastex Confort, precio $ 120, rebajado a ... 110.—
BOLSAS DE GOMA nacionales, para guaguas, D. A. S., precio $ 58, rebajado a ... 48.—
ALGODON, paquete de 1 kilo ... 129.80
ALGODON, paquete de 1|2 kilo ... 67.40
ALGODON, paquete de 1|4 kilo ... 35.80
ALGODON, paquete de 100 gramos ... 14.80
TERMOMETROS PRISMATICOS importados, $ 59, rebajado a ... 48.80
TERMOMETROS PLANOS importados, $ 59, rebajados a ... 48.80

TRAIGANOS LA RECETA QUE LE HA DADO SU MEDICO Y CON SEGURIDAD NUESTROS PRECIOS LE AHORRARAN GASTOS EN EXCESO

POR AHORA NO SE ATIENDEN PEDIDOS CONTRA REEMBOLSO

FARMACIA HUERFANOS

840 — HUERFANOS — 840

Señorita ALICIA GARCIA OLIVARES, cuyo matrimonio, con el señor Hugo González Pedraza, se realizó el sábado último en la Iglesia de Santa Lucrecia

MATRIMONIO. — Ayer se efectuó en La Unión el matrimonio de la señorita Nora Bidegain con el señor Raúl Conlledo Montesinos.

RESIDENCIA.— Han fijado su residencia en Barros Errázuriz 1917, don Jorge Palacios, señora Ana Riveros de Palacios e hijas y la señora Olimpia Palacios Riveros v. de Germain y sus hijos Julio César y Olimpia.

COLECTA DEL PREVENTORIO "DR. I. MARCIAL RIVERA A.".— La Fundación "Dr. I. Marcial Rivera A.", que mantiene en la cordillera un preventorio para la niñez desnutrida de liceos, escuelas técnicas, vocacionales, normales e institutos comerciales del país, había sido autorizada, por decreto del Ministerio del Interior, para que realizara en todo el territorio nacional una colecta el día 1.o de abril, para allegar los fondos necesarios para la institución.

Como el día fijado coincidió con la suspensión de clases del profesorado, no pudieron salir las comisiones de las alumnas designadas para este efecto, por lo cual el Ministerio del Interior ha comunicado a los señores Intendentes y Gobernadores, por telegrama N.o 459, del 8 del presente, que dicha colecta nacional se realizará el **miércoles 29 de octubre.**

Para cualquier dato, dirigirse a: Edmundo Rivera Marambio, presidente, Cousin 247, fono 492301.

COMITE DE ENFERMERAS DE LA CRUZ ROJA CHILENA.— Se nos encarga citar a las enfermeras recibidas, alumnas de 1.o, 2.o y 3.o Años, samaritanas recibidas y alumnas de las Asociaciones de Cruz Roja de Mujeres de Chile, Quinta Normal, San Miguel, Los Guindos, Providencia y Estación, a asamblea general que, con objeto de celebrar el Día de la Enfermera y conmemoración del natalicio de Florence Nightingale, se llevará a efecto hoy, a las 10.45 horas, en el Teatro Bandera.

Tenida: uniforme de salida con medallas.

DE LONDRES.— A bordo de la motonave "Santa Bárbara" ha regresado al país el Ministro Consejero de la Embajada de Chile en Londres, don Humberto Videla Jara, quien durante muchos años ha actuado en el Servicio Exterior del Ministerio de Relaciones. El señor Videla viene a asumir el cargo de Director del Departamento de Informaciones del Ministerio.

CONFERENCIAS, EXPOSICIONES Y SOCIEDADES CIENTIFICAS.-

CONFERENCIAS

DEL DR. PATRICIO MONTALVA.— Disertará hoy, a las 18.30 horas, en Agustinas 1480, sobre "Proyecciones médico-sociales en una población obrera".

DE DON JUVENAL HERNANDEZ.— El Rector de la Universidad de Chile será entrevistado el miércoles, a las 22.30 horas, por Radio del Pacífico, en el programa "Presencia artística de Chile", sobre su actuación de 20 años de Rector de la Universidad.

DE DEREK TRAVERSI.— Mañana proseguirá su ciclo de conferencias sobre Shakespeare, en el Salón de Honor de la Universidad de Chile. Se referirá a la tragedia de Hamlet. La charla se iniciará a las 19 horas.

DE CARLOS RADVIL.— Hoy, a las 19 horas, en el Salón de Honor de la Universidad de Chile, hablará sobre "Agua pesada", bajo los auspicios de la Sociedad Científica de Chile.

DEL EMBAJADOR ARMENDARIZ DEL CASTILLO.— El jueves, a las 19 horas, el Embajador de México ofrecerá una disertación sobre "Aspectos geográfico-económicos de la República mexicana". Han sido invitados autoridades, escritores, especialistas en problemas económicos y representantes de la prensa.

ASOCIACION DE MUJERES UNIVERSITARIAS.— El jueves, en la sala de conferencias de San Antonio 427, oficina 707, se iniciarán las charlas mensuales. Hablará la abogado doña Adriana Olguín de Baltra, jefe de la Oficina de la Mujer, sobre la labor realizada por dicha organización. Se invita a todas las socias.

DE ALLAN C. STEWART.— El miércoles, a las 19.15 horas, en el Instituto Chileno-Norteamericano de Cultura, hablará sobre "Las elecciones presidenciales en los Estados Unidos".

EXPOSICIONES

DE ALFONSO VILA.— Hoy, a las 18 horas, inaugura en la Sala de Exposiciones de la Sala del Pacífico, Exhibe sus obras, junto a su esposa, Hortencia Alexandra. Permanecerá abierta toda la semana, de 11 a 13 y de 16 a 20 horas.

EN LA ESCUELA DE ARQUITECTURA DE LA UNIVERSIDAD DE CHILE.— Inaugura hoy su exhibición de gráficos y fotografías sobre la reconstrucción de Varsovia.

DE LADISLAO CHENEY.— Hoy inaugura su exposición este pintor húngaro. Presenta cincuenta obras, con motivos de paisajes chilenos, figuras, composición y temas rurales. Se presenta en la Sala de Arte del Banco de Chile.

SOCIEDADES CIENTIFICAS

SOCIEDAD MEDICA.— Mañana, a las 18.45 horas, sesionará con la siguiente tabla: 1) Absorción de pellas de Protamina-Zinc-Insulina puras y con colesterol, implantadas en el hígado y en el pancreas. L. Vargas y J. Maturana. Departamento de Fisiopatología, Universidad Católica.

2) Estudio comparativo de la actividad hipoglicemiante de la insulina administrada por vía portal, arterial y venosa. R. Wolwett y J. Lewin. Departamento de Fisiopatología. Universidad Católica.

3) Acción del dietiletilbestrol y de otras hormonas sobre cultivos de una cepa de bacilos coli. Urba, Iglesias, Gacic y Armijo. Cátedra de Biología, Escuela de Medicina, Universidad de Chile.

4) Acción de diferentes hormonas sobre el crecimiento de dos cepas de hongos. Urba, Iglesias, Gacic y Armijo. Cátedra de Biología. Escuela de Medicina, Universidad de Chile.

SOCIEDAD DE SOCIOLOGIA.— Celebrará sesión el viernes, en Huérfanos 1117, tercer piso, a las 18.30 horas. El doctor Carlos Charlin Ojeda hablará sobre culturas religiosas primitivas americanas.

ONOMASTICO.— Con motivo del onomástico de la señora Laura Ramírez de Luengo, sus relaciones sociales pasaron ayer a saludarla a su residencia, de Suiza 2009.

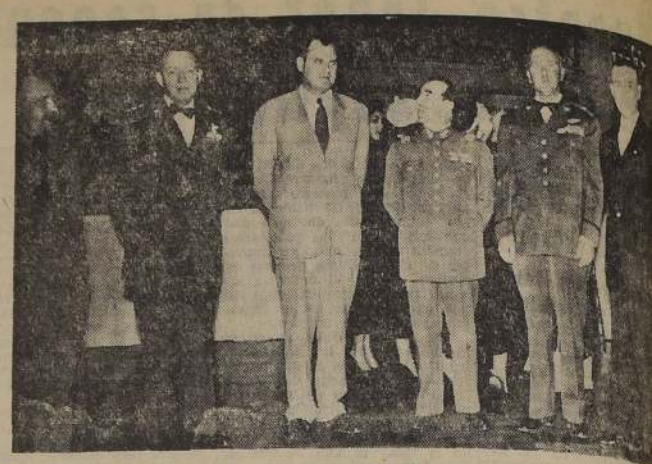

COCTEL.— El mayor James Carroll, director de la Interamerican Geodetic Survey, en ofreció un cóctel en el Salón Sur del Hotel Carrera, en honor del director general de tidad, coronel Robert C. Miller, de paso en Santiago. Aparecen en el grabado: el ins neral de las Fuerzas Aéreas de los Estados Unidos, general Howard A. Craig; el jefe mando Aéreo del Caribe, brigadier Emil C. Kiel; el Comandante en Jefe del Ejército, ge ñor Rafael Fernández Reyes, y el general en retiro señor Ramón Cañas Montalva.

NACIMIENTOS.— En la Maternidad de la Clínica Tarnier han nacido:

—Un hijo del señor Helvio Soto Scto y de la señora Clara Gallegos de Soto.

—Un hijo del señor Eliseo del Río León y de la señora Alicia Gumucio de Del Río.

—Un hijo del señor Ramón Larenas Sandoval y de la señora Iris Achurra de Larenas.

—Un hijo del señor Germán Muhlhausen K. y de la señora Delia Muñoz de Muhlhausen.

—Lucía Mónica, hija del señor Jorge Mozó Grez y de la señora Lucía de Terán de Mozó.

—Un hijo del señor Mario Paz Tohimino y de la señora Olga Levy de Paz.

VIAJEROS.— A Pu ras se han dirigido fredo Raimann Ne señora Erna Ballas mann.

—Al mismo punto Raimann Müzenmayer Herbert Schmuck Sc

Cocinas y sanitarios

A gas, eléctricas y parafina. Salas completas de baño o piezas sueltas.

CREDITOS

CASA NINOVE

OCASIONES Y CALIDAD
Huérfanos 611 — Fono 32065
¡CUANTOS PESOS MENOS POR UNOS PASOS MAS!

DR. OYANEDEL

REGRESO

Piel — Várices — Ulceras de las piernas, sin guardar cama — Flebitis crónicas. Antes tuvo su consultorio en Carmen 139. Ahora en

SANTO DOMINGO 1029

Fono 89465 — De 15 a 20 hrs. Lunes, Martes y Miércoles

KOLYNOS

PERFUMA EL ALIENTO

Kolynos produce una espuma refrescante y penetrante que perfuma el aliento.

VALE MUCHO MAS DE LO QUE CUESTA

¡7 de cada 10 escogen Una ROTARY!

Pluma fina, elegante terminación lujosa, diferentes colores, con pluma oro 14 kilates

$ 250.-

Pluma de las mismas características, con pluma de oro enchapado.

$ 150.-

ES UNA EXCLUSIVIDAD DE

CASA FIONA
UNION CENTRAL 1063
(COSTADO T. METRO.)

HOTEL REAL

AVDA. BERNARDO O'HIGGINS 2876 — SANTIAGO

A una cuadra de la Estación Central

HUMBERTO MARRE, ex Subgerente de la Organización Nacional Hotelera Bonfanti, tiene el agrado de comunicar a su distinguida clientela y amigos, la inauguración del HOTEL REAL, el día 15 de mayo próximo. Este nuevo Hotel cuenta con 80 departamentos con baños, teléfonos, calefacción central y todo el confort moderno.

PRECIOS ECONOMICOS CON Y SIN PENSION

REEDICION DE LA
Duodécima edición 1951-52
LIBRO VERDE de los
TELEFONOS
AHORA $ 250.—
Pídalo en Librerías y fono 68063
Reembolsos: Casilla 1898
SANTIAGO

Peletería Blanco Encalada
fundada en 1910 —

tiene un mensaje valioso para la mujer...

Ud. no puede salir a la calle con su viejo abrigo de pieles ¡pero tampoco puede dejar que se pierda en el ropero!

¡TRANSFORMELO!

Cualquier abrigo antiguo de piel puede ser restaurado o transformado por nosotros!

Peletería Blanco Encalada fundada en 1910 cuenta con técnicos especialistas... con talleres completos... y sobre todo, ¡con los recursos y modelos de más reciente creación en peletería! La transformación o restauración de su abrigo puede hacerla aprovechando las excepcionales facilidades de crédito que concedemos!

¡No espere que el Invierno avance para poner su Abrigo a la Moda!

Peletería blanco encalada
Fundada en 1910 * PASAJE MATTE 59

EL CONVENIO TRIPARTITO SOBRE TRIESTE VIOLA TRATADO DE PAZ

COMPLETO ACUERDO ENTRE POTENCIAS OCCIDENTALES PARA RESPONDER A RUSIA

LONDRES, 11 (U. P.)— Estados Unidos, Gran Bretaña y Francia llegaron a un completo acuerdo acerca de la respuesta a la propuesta del Kremlin para las elecciones pangermanas y unificación de Alemania.

Se espera que las notas occidentales sean enviadas a Moscú dentro de las próximas 48 horas. El Occidente propondrá que una comisión independiente establezca la posibilidad y estudie y determine las probabilidades de efectuar elecciones completamente libres.

El Occidente no propondrá sin embargo, una reunión inmediata de las cuatro potencias.

El texto de las respuestas fué aprobado anoche, tras deliberaciones durante la semana y conversaciones en el transcurso del día de ayer en el Ministerio de Relaciones Exteriores, entre el Ministro de Estados Unidos, Julius Holmes; el Subsecretario de Estado británico, Frank Roberts y el Consejero de la Embajada francesa, E. M. R. de Croupy Chanel.

El acuerdo fué enviado anoche mismo a Washington y París para su aprobación final.

Acusación en este sentido lanza Tito

LONDRES, 11.— (UP).— El Mariscal yugoeslavo, Tito, lanzó la acusación de que el nuevo convenio tripartito sobre Trieste, es una violación del tratado de paz y el Mariscal se reserva el "derecho" de adoptar las medidas necesarias "para proteger los intereses nacionales".

La agencia oficial yugoeslava de informaciones, Tanjug, dice que el Primer Ministro denunció hoy en un discurso pronunciado ante cien mil personas, las decisiones de Londres, después de haber hecho lo mismo ayer.

Estados Unidos y Gran Bretaña acordaron en Londres dar a Italia participación en la administración de la zona anglo-americana de Trieste.

Según la citada agencia, Tito declaró no conocer los detalles completos de la reunión de Londres y agregó: "El Vaticano, que está haciendo campaña contra la nueva Yugoeslavia en todos los campos y en todas partes del mundo, se halla en grado considerable tras estas maniobras".

Dijo también Tanjug que Tito habló en Zrenjamin, cerca de la frontera húngaro-rumana, y que el Mariscal Tito hizo el cargo de que el Primer Ministro italiano, Alcide de Gásperi "se encuentra en la conferencia de Londres para aliento de sus nuevas aspiraciones agresivas respecto a Yugoeslavia".

EL DOMINGO SE CORRE EL GRAN PREMIO DE SUIZA

BERNA, 8.— (UP).— (Especial).— Veintidós "estrellas" del automovilismo mundial y que pertenecen a siete naciones, participarán el 18 de mayo, en el Gran Premio Automovilismo de Suiza.

La lista de pilotos, encabezada por el campeón mundial, el argentino Juan Manuel Fangio, comprende a 3 italianos, 4 franceses, seis británicos, dos alemanes, dos argentinos, un norteamericano, un belga y tres suizos.

La carrera se desarrollará en el circuito de Bremgarten, de 7 kilómetros y 280 metros de extensión. Será el primer acontecimiento deportivo automovilístico de este año correspondiente al campeonato mundial de 1952.

La distancia total que deberán recorrer los coches será de 401 kilómetros y 600 metros y podrán participar en el circuito, automóviles con cilindrada de la fórmula internacional desde dos hasta 2.000 cc., para motores no supercharged y hasta 500 cc., para motores supercharged.

Se espera que se reúna una multitudinaria de 50.000 personas para presenciar la carrera en la que participarán equipos de corredores de las fábricas de autos Mercedes, alemán; Ferrari, Alfa-Romeo y Fiat, todos italianos, y algunas fábricas inglesas.

Los 22 participantes son los siguientes:

1.—Giuseppe Fariña, en Ferrari, Italia.
2.—Piero Taruffi, en Ferrari, Italia.
3.—Luigi Villoresi, en Ferrari, Italia.
4.—Rudolf Fischer, en Ferrari, Suiza.
5.—Peter Hirt, en Ferrari, Suiza.
6.—Louis Rosier, en Ferrari, Francia.
7.—Maurice Trintignant, en Ferrari, Francia.
8.—Juan Manuel Fangio, en Maserati, Argentina.
9.—José Froilan González, en Maserati, Argentina.
10.—Emmanuel de Graffenried, en Maserati, Suiza.
11.—Harry Schell, en Maserati, Estados Unidos.
12.—Gordini Jean Behra, en Simca, Francia.
13.—Robert Manzon, en Simca, Francia.
14.—Principe Bira en Simca, Siam
15.—George Abecassis, en H. W. M., Inglaterra.
16.—Peter Collins, en H. W. M., Inglaterra.
17.—Macklin Ace en H. W. M., Inglaterra.
18.—Hans Stuck, en A. F. M., Alemania.
19.—Toni Illmen en Veritas, Alemania.
20.—N. S. Ken Wharton, en Frazer, Inglaterra.
21.—Eric Brandon, en Cooper-Bristol, Inglaterra.
22.—Alan Brown, en Cooper-Bristol, Inglaterra.

PERIODISTAS HARAN QUE JUEGUEN DE NUEVO BRASIL Y ARGENTINA

BUENOS AIRES (Andi).— Las entidades gremiales que agrupan a los periodistas deportivos de Argentina y San Pablo organizan la realización de partidos en beneficio de las mismas, con la intervención de los seleccionados de fútbol de ambos países, iniciativa que cuenta con el beneplácito de las autoridades y jugadores. Los partidos se efectuarían en Brasil, San Pablo, Río y Buenos Aires, y se trataría de efectuarlos en el mes de julio, en que el certamen entrará en receso con motivo de temporada internacional.

Desde hace seis años, o sea desde el campeonato sudamericano realizado en Buenos Aires en 1946, no existe una confrontación de valores con Brasil, salvo los encuentros que por equipos se han efectuado últimamente. La Copa Roca se jugó última vez en Sao Pablo y Río de Janeiro, imponiéndose los brasileños por 6 a 2 y 2 a 3, y los argentinos por 4 a 3. Por lo tanto, existe enorme expectativa por ver en ésta una combinación brasileña.

DEPURAN EL PARTIDO COMUNISTA, BULGARIA

LONDRES, 11.— (UP).— El órgano del Cominform revela que el partido comunista búlgaro ha expulsado de su seno a 17.446 miembros.

El periódico se recibió en Londres anoche, y no sólo confirma la noticia de que ha habido una depuración general en las filas del partido búlgaro, sino que explica en detalle, dónde y cómo se está efectuando.

El órgano dice que la depuración se inició después de criticar la comisión central del partido en abril de 1951, la labor de sus organismos rurales y revelar motivos por los cuales se había tergiversado la política del partido y del Gobierno en las regiones rurales.

Sampson Powell ganó al "Zurdo de Higuano"

LIMA, 11 (UP). — El púgil norteamericano Sampson Powell, de 72,5 kilogramos, ganó por abandono al dominicano Carlos Pérez, el "Zurdo del Higuano", de 77,6 kilos, al quinto round de una pelea concertada a 10 vueltas.

Powell, rindiendo una performance extraordinaria, derrotó ampliamente en 4 rounds al Zurdo, quien recibió un tremendo castigo desde el comienzo del combate. En la segunda vuelta, el Zurdo cayó por la cuenta de tres, salvándolo la campana.

En la cuarta vuelta, el Zurdo absorbió el castigo, resultando con el tabique de la nariz roto. En la quinta vuelta el Zurdo abandonó la pelea, no saliendo a combatir.

En el semifondo, el chileno Eduardo Cartens y el peruano Fridolino Vilca empataron, en una pelea monótona y deslucida, sin ninguna técnica.

SUSPENDEN VUELOS DE PASAJEROS, FINLANDIA

HELSINKI, 11.— (UP).— Las autoridades anunciaron que debido a la huelga en la industria petrolera de Estados Unidos, y con el propósito de ahorrar gasolina, el Gobierno suspenderá temporalmente varios vuelos de las líneas aéreas de pasajeros.

Los gobiernos de Estados Unidos y Gran Bretaña solicitaron anoche de las naciones occidentales que tomaran medidas para conservar la gasolina para los aviones.

A fines de la semana pasada, Gran Bretaña ordenó que se redujera en un treinta por ciento el consumo de esa clase de gasolina para la aviación, debido a la extraordinaria actividad de sus líneas aéreas durante los meses de verano.

NUEVAMENTE QUEDARA SIN DIARIOS ITALIA

ROMA, 11.— (UP).— Italia no dispondrá de periódicos mañana por segunda vez en un mes, al declararse en huelga por 24 horas, el personal de imprenta y mecánicos, en apoyo de sus peticiones de aumento en los salarios.

Los mecánicos han amenazado con continuar una serie de huelgas hasta que les hayan sido concedidos un aumento de un 15 por ciento en los salarios, y otros beneficios.

La publicación de los periódicos italianos se reiniciará el martes.

ARGENTINOS EN LA OLIMPIADA

BUENOS AIRES.— (UP). — El Comité Olímpico anunció que Argentina enviará delegaciones a Helsinki en ciclismo, natación, waterpolo, gimnasia, remo, tiro, levantamiento de pesas básquetbol, lucha, box y atletismo. Agregó que hasta ahora se ha seleccionado a 80 atletas y que además se participará en esgrima, yates y pentathlon moderno sin haber establecido aún el número de atletas para estas pruebas.

NOS AIRES (ANDI). — Waldino Aguirre, buen entresala de gran habilidad, que fué crack indiscutido en Rosario Central y de gran actuación en Racing y Huracán, tiene desde hace tiempo pase libre. Aguirre acaba de ser contratado por el Club Mariscal Sucre del Perú, donde recibirá una prima de 60.000 pesos. Aguirre acaba de partir a Lima, para integrar las filas del club que lo ha contratado.

YUGOESLAVIA TENDRIA PRESIDENTE SEGUN LA NUEVA CONSTITUCION

LONDRES, 11.— (UP).— La agencia noticiosa Tanjug, de Belgrado, informó que, según la propuesta nueva Constitución de Yugoeslavia, la nación tendrá un Presidente de la República. Agregó que éste, al mismo tiempo, será presidente del Consejo de la Asamblea Nacional y Comandante en Jefe de las Fuerzas Armadas.

Tales poderes de Jefe del Estado existen actualmente, pero son ejercidos por el Consejo de la Asamblea Nacional.

Dijo también la agencia que se propone la creación de un consejo de productores, como segunda Cámara en lugar del actual Consejo de Nacionalidades.

PORTAAVIONES INGLES FUE REMOLCADO POR AVIONES

HALIFAX, Nueva Escocia, 11 (U. P.)— Remolcado por aviones, el portaaviones canadiense "Magnificent", de 18.000 toneladas, fué sacado desde donde estaba encallado en esta bahía, sin contratiempos, en una maniobra que los oficiales del barco dijeron era más rápida que el tradicional empleo de remolcadores.

Once aparatos de bombardeo "Avenger" participaron en la operación, tirando desde cables amarrados a la cubierta de aterrizaje y despegue del "Magnificent".

Los aviones fueron colocados de tal manera que, mediante la regulación de la fuerza de sus motores, empezaron a desplazar lentamente y sin trabajo al barco, el cual dispuso de espacio suficiente.

El "Magnificent" pudo moverse en una y otra dirección al igual que si fuese ayudado por remolcadores corrientes, pero con la diferencia de que el trabajo se cumplió en un tiempo mucho más corto.

Activos los valores chilenos en Londres

LONDRES, 11.— (UP).— (Por C. T. Hallinan). — Una fuerte venta de acciones de empresas salitreras fué el aspecto más destacado de la semana para los valores chilenos que se cotizan en Londres. Se dice que esa venta fué dispuesta por los tenedores en Chile, y se atribuye a la actual situación política del país, en medio de una campaña presidencial.

Al cerrarse las operaciones del viernes, pequeños compradores aparecieron en el mercado para adquirir lo que les pareció un buen negocio, contribuyendo con ello a levantar los niveles de las cotizaciones. Pese a ello, las pérdidas fueron importantes. Los valores de la Anglo Lautaro cerraron a 78 chelines, nueve peniques, y a ochenta chelines fuera de rueda, habiendo cerrado en la semana anterior a 91 chilenos, 3 peniques.

Las Tarapacá perdieron 3 chelines, 9 peniques, quedando en 20 chelines. En cambio, Tarapaca, como resultado de las compras del viernes, cerraron con alza de 3 peniques, o sea, a 2 chelines, 6 peniques.

Las Taltal perdieron 6 peniques, quedando en 16 chelines.

Las acciones ordinarias del Ferrocarril Antofagasta, bajaron, cerrando a 12 esterlinas, o sea, una menos que la semana anterior, mientras que las preferidas perdieron dos y media esterlinas, quedando en 58 esterlinas.

Los mencionados, son los peores niveles hasta el momento, de ambas categorías de acciones del Ferrocarril Antofagasta en este año.

Los títulos del Gobierno chileno bajaron nuevamente esta vez, media esterlina, cerrando a 41 y media, la más baja cotización en lo que va corrido de este año.

El mercado de valores se comportó de una manera un poco extraña en la semana que terminó el sábado último.

CHOQUE ENTRE COMUNISTAS Y POLICIA, ESSEN

ESSEN (Alemania Occidental), 11.— (U. P.).— Los disparos de la policía mataron a un joven e hirieron a otros dos en una batalla campal que se produjo en una manifestación prohibida de treinta mil jóvenes comunistas en contra del tratado de paz del Oeste con Alemania Occidental.

Los fanáticos muchachos comunistas hicieron frente a la policía con armas de fuego, antorchas y piedras.

Las autoridades informaron que los manifestantes iniciaron el tiroteo contra la policía, que se esforzaba, con gran [illegible], por dispersar las turbas.

Un agente de policía resultó gravemente herido en la cabeza y otros sufrieron lesiones de menor importancia.

Phillip Nueller, el joven que resultó muerto, recibió un tiro en el pecho, falleciendo instantes después en el Hospital Municipal de esta localidad. Ingresaron además a ese hospital, Albert Breckhauer, de 24 años de edad, con una herida en la espalda, y Bernard Schwarze, con demostraciones de haber recibido un tiro en una rodilla.

La policía expresó que, en su opinión, los dos últimos nombrados eran miembros de la Juventud Alemana Libre, comunista. Esa organización fué declarada ilegal en Alemania Occidental por un tribunal que encontró que sus fines constituían violación de la Constitución.

La concentración en Essen, ciudad industrial del Ruhr, que sufrió grandes bombardeos durante la guerra, había sido anunciada como un mitin de la "generación joven". La policía la prohibió después de recoger indicios de que estaba adquiriendo carácter de manifestación comunista contra los acuerdos contractuales entre Alemania Occidental y las tres grandes potencias aliadas, que actualmente se están concertando en Bonn.

Los jóvenes revoltosos se congregaron aquí, procedentes de todas partes del Ruhr y Renania, para participar en una protesta en masa, haciendo caso omiso de la prohibición de la policía. Los manifestantes fueron llegando en autobuses alquilados.

Las autoridades se decidieron a bloquear las carreteras principales de acceso a Essen, pero los rojos se infiltraron a millares, a pesar de los obstáculos y se congregaron en el corazón de la ciudad.

El lugar señalado para la concentración era el local de la Exposición, en el centro de la ciudad.

Ante la aparición de los primeros manifestantes, la policía acudió apresuradamente y dispersó varias veces a los grupos que iban formándose, sin darles tiempo a unirse entre sí.

Varios jóvenes comunistas fueron detenidos al tratar de subir a lo alto de una terraza, de vista del Centro de la Exposición, para lanzar desde allí hojas de propaganda.

NEHRU FUE REELEGIDO AYER PRESIDENTE DEL PARTIDO DEL CONGRESO

NUEVA DELHI, 11.— (UP).— El Primer Ministro Jawaharlal Nehru, fué reelegido por unanimidad presidente del Partido del Congreso hindú.

El Presidente de la India, Rajendra Prasad, invitará el martes a Nehru, en una ceremonia especial, a que forme un nuevo Gabinete. Se espera que Nehru sólo haga pequeños cambios en su actual gabinete, ya que el partido cuenta con abrumadora mayoría en el Parlamento.

SALUDO A LAS MADRES ENVIAN DESDE COREA

SEUL (Corea), 11 (U. P.).— El General James A. Van Fleet, partió hoy momentáneamente los problemas de la guerra, para enviar un saludo a las madres.

En una declaración en el "Día de la Madre", el comandante del Octavo Ejército en Corea, dijo que "El Día de la Madre es altamente significativo y precioso para nosotros los que formamos el ejército aquí, en Corea".

"Como comandante de las fuerzas de las Naciones Unidas en enconada lucha contra el comunismo, saludo a las madres del mundo libre que han dado sus hijos al servicio de nuestra justa causa".

Añadió: "Puedo decir con seguridad, que las madres de hoy pueden sentirse orgullosas de sus hijos que abandonaron el hogar para hacer frente y dominar el mal comunista, donde quiera que lo precise la ocasión.

"Algunas de nuestras madres han perdido a sus hijos, por lo que otros hijos deben vivir para continuar la cruzada contra el enemigo que trata de destruir la libertad que tanto estimamos. A las madres que tienen hijos en el servicio, les prometo mi precaución. Vuestros hijos constituyen mi responsabilidad, la que acepto fielmente".

Extraña explosión hubo en Seattle

FUE VISIBLE A MAS DE 100 KILOMETROS

SEATTLE, Washington, 11 (UP). — Un proyectil no identificado que producía el "fragor de un tren de mercancías", cruzó el cielo y estalló sobre esa ciudad, en la madrugada de hoy. Inmediatamente el comando de la defensa aérea inició una investigación.

La explosión bañó esta ciudad de medio millón de habitantes, con una fantástica luz azulada e hizo caer de sus lechos a las personas a la 1.30 A. M. La explosión que fué visible desde casi 100 kilómetros de distancia, ocurrió a unos 700 metros de altura.

Miles de personas fueron despertadas por el estallido. No se tienen noticias de daños materiales.

Al principio se creyó que el fenómeno había sido causado por la explosión de un meteorito en la atmósfera de la tierra, pero los astrónomos dijeron que es casi imposible que un meteorito llegue a 700 metros de la superficie de la tierra sin desintegrarse.

El comando de la defensa aérea se negó a hacer declaraciones, pero se sabe que está realizando una investigación.

El piloto de la Northwest Airlines, Dirck Carlson, vió el objeto cuando se disponía a aterrizar en el aeropuerto local. Dijo que el objeto se hallaba a unos 2.300 metros de altura cuando de pronto se dividió en ocho trozos que parecían como una cadena de rayos o bolsas de fuego que descendieron hacia la tierra.

Policías de tres automóviles patrulleros informaron que el objeto estalló sobre Green Lake, en el norte de Seattle, a unos 75 metros de altura.

Sidney Howick meteorólogo del aeropuerto de Seattle, declaró que el objeto se iluminó y se apagó en 42 segundos. Añadió: "Todo se tornó azul. Tan pronto se apagó comenzaron a caer bolas de fuego o algo por estilo como si fuesen fuegos artificiales. Eso también ocurrió en un par de segundos. Dos o tres minutos después oí el fragor".

La mayoría de las personas que vieron el objeto dijeron que se dirigía de sudoeste al noreste, cuando estalló.

El corresponsal de la United Press, Peter Hayer, que regresaba a Seattle, manifestó que vió el resplandor cuando se hallaba a unos cien kilómetros de la ciudad. Añadió: "Pareció como un rayo, pero algo me dijo que no era un rayo. Iluminó el cielo entero sobre la ciudad con un resplandor azulado.

"INFANTE DE MARINA", ACUSADA DE DESERCION

TOLEDO, Ohio, 11.— (U. P.).— Una linda "infante de Marina" que se había enrolado porque había peleado con su novio, fué arrestada ayer acusada de deserción. Explicó que ahora se había reconciliado con su novio.

Doris Barndollar, "físicamente apta", de 23 años de edad, expresó que no podía comprender por qué se había hecho tanto caudal de su caso. Explicó: "no tuve la menor dificultad para retirarme de la Libbey Glass Company para enrolarme en la Infantería de Marina, y no veo por que se llegue a medidas extremas porque ahora quiero salirme".

BREVES DEL CABLE

BUENOS AIRES, 11.— (UP.)— Alberto A., Alberto B. y Alberto C., llamó la señora Nasako de Nishihama a los trillizos que tuvo hoy en una clínica privada del barrio Belgrano, de esta capital.

LONDRES, 11 (U. P.)—El periódico "Sunday Discatch" dice que se suspendió la búsqueda de Guy Burgess y Donald Maclean, los dos diplomáticos británicos que desaparecieron en Francia en mayo del año pasado, de quienes se ha rumoreado que fueron a parar a un país situado detrás de la cortina de hierro.

MOSCU, 11 (U. P.)— La prensa rusa insiste en sus editoriales en que la Unión Soviética desea que se concierte cuanto antes el tratado de paz con Alemania, se elija abiertamente un gobierno panalemán y se logre la unificación del país.

ROMA, 11 (U. P.)— Luigi Einaudi, estadista italiano de 79 años de edad, cumplió hoy cuatro años como Presidente de Italia.

BERCHTESGADEN, Alemania, 11 (U. P.)—El salón de té del que fuera refugio de Adolfo Hitler aquí, ha sido arrendado a la Asociación Montañesa Bávara para ser usado como hospedería de jóvenes.

LONDRES, 11 (U. P.)— La agencia noticiosa yugoeslava Tanjug, informó hoy en una transmisión escuchada aquí, que ayer llegó a Belgrado el senador chileno señor Radomiro Tomic, acompañado de su esposa.

La agencia manifestó que Tomic, quien es de origen yugoeslavo, está interesado en "conocer a Yugoeslavia".

NUEVO ATENTADO TERRORISTA CAUSO NUEVE HERIDOS, TUNEZ

TUNEZ, 11 (U. P.)— Las autoridades militares francesas, prohibieron la venta del periódico comunista editado en París, "L'Humanite", después que los terroristas árabes realizaron atentados colocando explosivos, uno de los cuales hirió a nueve miembros de una familia.

De esos atentados, cinco se registraron aquí y en la base naval de Bizerta, en 24 horas. En Bizerta, sólo hubo un atentado, colocando los terroristas una bomba en una estación de bencina que al estallar destruyó gran parte de la instalación, pero no se registraron desgracias personales.

En cambio aquí, una bomba colocada en el jardín de una casa suburbana, estalló hiriendo a nueve personas. Dos de ellas, sufrieron lesiones graves al derrumbarse el edificio, salvando los 7 restantes con heridas leves.

El general Pierre Garbey, comandante en Jefe del Ejército francés en Túnez, discutió la referida prohibición contra "L'Humanite", estableciendo fuertes multas y otras sentencias contra las personas que se encargaran de la distribución, circulación y venta del periódico.

"L'Humanite", es órgano oficial del Partido Comunista de Francia.

Los franceses detuvieron a varios comunistas en la campaña contra el movimiento nacionalista que ha amenazado proseguir con violencias hasta que Túnez logre su independencia.

Las explosiones coincidieron con la petición del Primer Ministro, Hedine Baccouche, de suspender durante el fin de semana los esfuerzos para terminar la selección de siete tunecinos que integrarán la comisión mixta que formulará el programa de reforma gubernamental que da al Protectorado francés cada vez mayor autonomía.

Los nacionalistas tunecinos han alegado que el plan es demasiado modesto, y que el Gobierno de Baccouche ha "capitulado" ante Francia.

Las autoridades francesas esperaban que la comisión fuera formada antes de la fiesta musulmana del Ramadan, que empieza el 25 de este mes, y durante la cual son suspendidas todas las actividades oficiales.

Por muchas "narices" ganó caballo "Durante"

LONDRES, 11.— (UP).— El comediante Jimmy Durante envió un telegrama al jinete de "Durante", precisamente antes que el caballo partiese ayer en las carreras en Kempton Parks.

Jimmy aconsejó al pockey: "Preocúpate que lleve la nariz adelante. Si la tiene como la mía, ganará por una milla".

"Durante" ganó en realidad, por muchas narices.

Establecimientos Chilenos Collière Ltda.
Base: Mentol, Salicilato de metilo.

CORBATAS
en generos especiales, desde $ 300.— docena
CORBATAS FORRADAS
TIPO AMERICANO
El más COMPLETO SURTIDO
Despachamos a provincias contra reembolso
Fábrica: LIRA 325
DEPARTAMENTO N.o 2

Ese Encanto Europeo...

Predilecta de generación tras generación, el *Agua de Colonia de Jean Marie Farina* es hoy parte del rito de belleza de la mujer exigente, en casi todos los paises del mundo.

Preparada por Roger & Gallet, de acuerdo con la fórmula original del inventor, el *Agua de Colonia de Jean Marie Farina* refresca y envuelve a la mujer en una aura de fragancia sutil y duradera. *El Agua de Colonia de Jean Marie Farina* es el delicioso producto de la destilación de plantas aromáticas y flores, sin mezcla de ningun otro perfume. Su popularidad de cerca de dos siglos esta cimentada por su exquisita pureza y calidad y la reputación de sus fabricantes.

Agua de Colonia de Jean Marie Farina
Roger & Gallet
Parfumeur à Paris

RECIBIMOS CONSIGNACIONES
Sin gasto alguno para usted por bodegaje, propaganda ni concepto alguno, nos encargamos de vender por su cuenta, toda clase de muebles, radios, lámparas, objetos de arte, cuchillería, loza, maletas, vajilla, artefactos eléctricos, alfombras y cuanto sea útil en un hogar, y esté excedente en el suyo. Consúltenos sin compromiso.
EN NUESTROS SALONES SE EFECTUAN REMATES SEMANALES
CASA NINOVE
Ocasiones y calidad
HUERFANOS 611 — TELEF. 32065

CERRO QUE CAMINA.— Lo que antes fué un pequeño lago, hoy es un charco. Vecinos y carabineros visitan el cerro Lau-Lau, cuyos ruidos misteriosos y deslizamientos de tierra tienen alarmados a los pobladores de Lastarria y alrededores. La inquietud de los vecinos aumentó, cuando vieron que el lago se secaba. El Intendente fué informado de que ya no se trata de ruidos subterráneos, ni de deslizamientos, sino que el cerro camina. Una familia que lo tiene muy cerca, está aterrorizada. En el grabado un aspecto del Lau-Lau, que está ubicado a 70 kilómetros de Temuco.

NOTICIAS DE TODO EL PAIS

SAN FELIPE, 11.— Las autoridades y vecinos de esta ciudad ofrecieron una comida en el Club Social al Agente de la Caja Nacional de Ahorros, señor Enrique Petre, con motivo de su traslado a San Fernando.— (PALMA, corresponsal).

NUEVA IMPERIAL, 11.— $ 310.000 han sido destinados para la construcción del camino de Imperial a Cholchol.— (El corresponsal).

RANCAGUA, 11.— Con motivo del 124.o aniversario del nacimiento de Henry Dunant, creador de la Cruz Roja Universal, se efectuó la investidura de las cruces rojas juveniles en el salón de ceremonias de la Escuela N.o 2 de Niñas, acto en el cual disertó la profesora señorita Lauriza Toledo.— (CARDENAS, corresponsal).

VILLA ALEMANA, 11.— Hoy será proclamado por los democráticos, en calle Valparaíso 1275, don Pedro Enrique Alfonso. Asistirán los parlamentarios Enrique Elcodoro Guzmán, Máximo Venegas, Luis Bossay, dirigentes de la Junta Ejecutiva, el Alcalde de Valparaíso y regidores del partido.— (MARCHANT, corresponsal).

YUNGAY, 11.— Por enfermedad del Alcalde señor Luis Carrasco, se hizo cargo del Municipio el regidor señor Enrique Ramos.

—Se están acelerando los trabajos de pavimentación de algunas veredas frente a la Plaza Baquedano, debido a que el tiempo está malo en esta región.— (URRUTIA, corresponsal).

VALDIVIA, 11.— Con motivo de la notificación de la Shell Mex, de que el barco que trae bencina ha sufrido un atraso de veinte días, el Intendente, de acuerdo con los representantes de las compañías bencineras, dispuso que los servicios de locomoción colectiva se abastezcan inmediatamente.— (ROSAS, corresponsal).

CURICO, 11.— Se ha hecho cargo de la Administración Postal-Telegráfica el señor Guillermo Julio Nievas.— (MERINO, corresponsal).

TOME, 11.— Repercusión en los círculos deportivos y sociales tuvo el fallecimiento de la señorita Graciela Acevedo, dirigente de varias instituciones deportivas y empleada de la Sociedad Nacional de Paños de Tomé.— (CANALES, corresponsal).

LONCOCHE, 11.— Con motivo de su traslado a Traiguén, el contador de la Caja Nacional de Ahorros, señor Rolando de la Harpe, fué objeto de numerosas manifestaciones.

—Se encuentra enferma, en el Sanatorio Alemán, la señora Elsa de Neira, esposa del jefe de estación de esta ciudad.— (El corresponsal).

PREPARAN HOMENAJE A ALCALDE DE CONCHALI

CONCHALI, 11.— Con motivo de cumplir un año en su cargo, el Alcalde señor Julio San Martín será objeto de un homenaje que están preparando los círculos obreros deportivos, y a la que concurrirán todos los sectores de la comuna. (El corresponsal).

CIRCULO DE LA PRENSA SE FORMO EN QUINTERO

QUINTERO, 11.— Los representantes de los diversos diarios y revistas contituyeron el Círculo Regional de Prensa de Quintero, cuyo directorio provisorio es el siguiente:

Presidente, don Ricardo Escobar Wicks, representante de "El Mercurio" de Valparaíso y Santiago; "La Estrella", "Las Ultimas Noticias" y revista Vea"; secretario, don Juan Tagle Barazarte, representante de LA NACION y "La Tercera" de Santiago; tesorero, don Santiago Escuti Orrego, representante de "La Unión" de Valparaíso y como directores, los señores Salvador Nazar Saade, representante de la revista "Nuevo Ziz-Zag", y don Rubén Rojas Ross Morrey, representante de "Las Noticias Gráficas", "Ultima Hora" y revista "Ercilla". La secretaría del Círculo funcionará en calle Normandía 1331.

NUEVO JUEZ DE SUBDELEGACION.— Ha sido designado para este cargo el señor Juan Brignardello.— TAGLE, corresponsal.

GONDOLA SE INCENDIO EN CURICO; UN HERIDO

CURICO, 11.— El viernes a las 15 horas, la góndola de Curicó-Potrero Grande, que se encontraba detenida en Merced frente al edificio de la Caja de Crédito Popular, por un cortocircuito que se produjo en su motor, comenzó a incendiarse, llegando las llamas hasta el estanque de la bencina extendiéndose una larga y alta cortina de fuego y el líquido inflamado corrió por la cuneta hacia la calle Peña. Gracias a la intervención del personal de la mencionada institución y de la Agencia Ford, el cobrador de la góndola Aliro Morales Araya pudo sacar el estanque de la bencina. En esta acción Morales resultó herido, siendo trasladado a la Asistencia Pública. (MERINO, Corresponsal).

Prosiguen activamente trabajos electorales de Alfonso, en Linares

LINARES, 11.— Con el ingreso de la Falange Nacional a los partidos de centro-izquierda, se han intensificado los trabajos electorales de don Pedro Enrique Alfonso. El comando provincial ha realizado una jira de organización por todas las comunas de la provincia, lo mismo que los parlamentarios Ulises Correa y Alejandro Vivanco. Se espera la visita del candidato para los primeros días de junio. (BELMAR, Corresponsal).

45.230 HABITANTES: POBLACION DE LOTA

LOTA, 11.— Los resultados del censo en esta comuna han dado 45.230 habitantes, cifra superior en diez mil a la del censo anterior.

CHARLA SOBRE PROBLEMA DENTAL.— A iniciativa de los directores de las escuelas públicas, el dentista, señor Raúl Copaje Cascla dará una conferencia a los alumnos de cursos superiores de las escuelas, especialmente de la Industrial y Vocacional, el miércoles a las 10 horas. La conferencia, que constará de tres partes, estará amenizada con números artísticos de guitarra, canto y declamaciones. Al acto serán invitados los padres de los alumnos y el público en general.

NUEVO DIRECTORIO DE CENTRO DE MADRES.— El Centro de Madres de la Escuela N.o 8 ha renovado su directorio, que quedó compuesto de la siguiente manera: Presidenta, señora Herminda Oyarzún de Barrera; vicepresidenta, señorita Ester Correa; secretaria, señorita Olga Barriga; tesoreras, señoritas Mercedes Salas e Inés Matamala; directoras, señoras Ana Olivares, Beatriz de Escobar, Julia Baeza, Edelmira de Arévalo, Luz Leal, Elena Moraga, América Molina, Juana Pradenas, Beatriz Osses y Zahira de Stembecker, señores José Flores y Juan Bta. Neira.

Este directorio tendrá su primera reunión el jueves.— (PINEDA, corresponsal).

EXHUMARON CADAVER DE BAILARINA QUE CREIAN RETIRADO DE LA TUMBA

TOCOPILLA, 11.— Ante los insistentes rumores que existían en esta localidad respecto a extraños ruidos que se oían en la tumba de Tila Araya, bailarina que se suicidó tomando luminal hace quince días, se practicó una exhumación de su cadáver, en presencia de su madre, que lo reconoció, de autoridades, Juez, Secretario de Policía Local y fué realizada por el médico legista señor Alberto Rodríguez Rosales. Esta diligencia desvirtuó totalmente las extrañas versiones que circulaban entre los habitantes, quienes aseguraban que el cadáver había sido retirado y se estaba tratando de volverlo a la vida mediante aplicaciones de oxígeno. (FOLCH, Corresponsal).

COROS SANTA CECILIA ACTUARA EL MIERCOLES

FREIRE, 11.— Auspiciado por el Rotáry Club de Freire, el miércoles, en el Teatro Municipal, los Coros Polifónicos Santa Cecilia ofrecerán un concierto público. Este conjunto temucano, dirigido por la señorita Lucía Hernández, está realizando una jira a través de varias ciudades del país.

MANIFESTACION A PROFESORA.— Con motivo del traslado de la Directora de la Escuela Superior de Niñas N.o 31, señora Lidia Sidler de Campos, a la Dirección de la Escuela de Niñas N.o 2, de Lautaro, ha sido objeto de numerosas manifestaciones.

CENTRO COOPERADOR DE ESCUELA N.o 30.— Ha renovado su directorio, quedando compuesto por las siguientes personas: presidente, don Salvador Monroy Pinto; vicepresidente, don Juan Seguel Capitán; secretario, don Carlos Pisani Faúndez; tesorera, doña Violeta Barría de la Jara; protesorera, doña Berta Matus Morales, y directores, señores José Delgado, Oscar Fuchlocher, Belarmino Sandoval y José Morales.— MORALES, corresponsal.

FONDEO EN VALPARAISO BUQUE-ESCUELA "PRESIDENTE PINTO"

VALPARAISO.—El buque-escuela "Presidente Pinto" fondeó a las 10.45 en el sitio C del espigón, dando término al viaje de instrucción, con 53 guardiamarinas y 100 grumetes, en el que alcanzó hasta el puerto de Vancouver, en Canadá. En su viaje de 17.000 millas, el "Presidente Pinto" visitó diferentes puertos de la costa del Pacífico, la isla de Pascua, de ida y regreso, y las islas Juan Fernández.

De la Isla de Pascua trajo en su cubiería al anfibio "Manu-Tara", que fué desembarcado a las 7.45 horas en Quintero, donde fué probado, comprobándose que venía en perfectas condiciones.

Venía también a bordo del "Presidente Pinto" la doctora Ilse Von Behring, que estuvo tres meses en la Isla de Pascua aplicando la nueva droga contra la lepra. También llegó la señorita Dora Martín, Directora de la Sociedad Amigos de la Isla de Pascua de Valparaíso, institución presidida por el Intendente, señor Humberto Molina Luco.

La doctora Von Behring dará a conocer al Ministro de Salubridad y a la Armada el resultado de su experiencia científica en la isla.

RESULTADOS DEL VALPSO. SPORTING CLUB

PRIMERA CARRERA.— 1,000 metros. —(Séptima Serie).
1.o IRAK, 54 kls.; E. Quiros ... $ 21 $ 19
2.o Asla, 45 kls. ... $ 146
3.o Laucha, 48 kls. ... $ 48
4.o Duende, 56 kls.
No corrió: Límite.— Ganada por un pescuezo; el 3.o a un pescuezo.— Tiempo: 1.02.— NOTA: En corral con el ganador, Quenita.

SEGUNDA CARRERA.— 1,000 metros. (Sexta Serie).
1.o PALMERA, 53 kls.; R. Moría ... $ 57 $ 21
2.o Monserrat, 51 kls. ... $ 47
3.o Balanga, 49 kls. ... $ 16
4.o Ajenjo, 46 kls.
No corrieron: El Chigulta, Encanto, La Hornilla y Enamorado.— Ganada por 1 cuerpo y 1/2; el 3.o a medio pescuezo.— Tiempo: 1.02. —NOTA: Ajenjo en corral con la ganadora.

TERCERA CARRERA.—
1.o AMORTAJADA, 50 kls.; R. Moría ... $ 54 $ 21
2.o Royal Knock, 52 kls. ... $ 22
3.o Mujik, 50 kls. ... $ 57
4.o Derecho, 50 kls.
4.o Tempest, 51 kls.
No corrió: Burlador.— Ganada por 2 cuerpos y 1/2; el 3.o a un cuerpo.— Tiempo: 1.01 3/5.

CUARTA CARRERA.— 1,400 metros. (Primera Serie).
1.o ARCHIPIELAGO, 53 kl.- los; R. Arredondo ... $ 32 $ 14
2.o Bernadotte, 54 kls. ... $ 17
3.o Jerjes, 60 kls. ... $ 29
4.o Blus Fox, 60 kls.
Corrieron todos.— Ganada por medio pescuezo; el 3.o a un cuerpo y medio.— Tiempo: 1.26 3/5.

QUINTA CARRERA.— 1,000 metros. (Cuarta Serie).
1.o BERMEJO, 49 kls.; E. Saavedra ... $ 79 $ 30
2.o Chabanneau, 47 kls. ... $ 29
3.o Redentor, 51 kls. ... $ 59
4.o Stockin, 50 kls.
No corrió: La Tocora.— Ganada por media cabeza; el 3.o a dos cuerpos y medio.— Tiempo: 1.01.

SEXTA CARRERA.— 1,000 metros.— (Segunda Serie).
1.o JACARANDA, 52 kls. M. Olivos ... $ 68 $ 23
2.o Descartes, 50 kls. ... $ 44
3.o Pichanguero, 50 kls. ... $ 37
4.o Taco Alto, 58 kls.
Corrieron todos.— Ganada por ventaja apreciable; el 3.o a dos cuerpos.— Tiempo: 1.00 3/5.

SEPTIMA CARRERA.— 1,400 metros. (Segunda Serie).
1.o FULMINE, 57 kls. A. Venegas ... $ 103 $ 31
2.o Good Smoke, 54 kls. ... $ 25
3.o Chinchorro, 55 kls. ... $ 17
4.o London Fog, 51 kls.
No corrieron: Don Chipo y Naico.— Ganada por ventaja apreciable; el 3.o a media cabeza.— Tiempo: 1.27 2/5.—

OCTAVA CARRERA.— 1,000 metros. (Tercera Serie).
1.o REVOLTA, 47 kls.; M. Anjari ... $ 34 $ 16
2.o Señorito, 48 kls. ... $ 20
3.o Moriche, 50 kls. ... $ 24
4.o Emperatriz, 57 kls.
No corrieron: Dominante y Mercury.

DOS NAVES DE GUERRA DE ECUADOR LLEGAN PARA REPARACIONES

VALPARAISO.— Para ser sometidos a reparaciones en los astilleros de Talcahuano, arribaron ayer a este puerto los buques de la Armada ecuatoriana, fragata "Guayas" y patrullero "Manabí", al mando del capitán de fragata Jorge Wolf Franco, y del capitán de corbeta Alejandro Cajas, respectivamente.

A pesar que su arribo estaba anunciado para las 8 horas, sólo pudo llegar al puerto a las 15.30 horas, debido a las malas condiciones en que venían las máquinas del "Manabí".

El "Guayas", de un tonelaje de 2,200, tiene una tripulación de 10 oficiales y 95 tripulantes, y a su bordo viajan 13 alféreces de curso, que realizan un viaje de instrucción, y siete suboficiales que se quedarán en nuestro país para hacer cursos de especialización en diversos planteles navales, a invitación de nuestra Armada.

El patrullero "Manabí" desplaza 670 toneladas, y su tripulación está compuesta por 8 oficiales y 45 tripulantes.

Los comandantes de ambos barcos se graduaron en la Escuela Naval "Arturo Prat" de Valparaíso, y el capitán Wolf estuvo embarcado en el "Almirante Latorre" en 1940.

Los marinos ecuatorianos fueron saludados a nombre de la Armada chilena por el teniente Fernando Aguirre, Ayudante del Comandante en Jefe de la I. Zona Naval, almirante Gustavo Carvallo. Fueron a recibirlos, además, el Cónsul de Ecuador en Valparaíso, señor Carlos Puig, y el Cónsul Honorario, señor Tarquino León.

Hoy a las 10.30 horas, los marinos ecuatorianos pasarán a saludar a las autoridades, y más tarde se les ofrecerá un almuerzo en el Club Naval.

LLEGAN MAS EXILADOS BOLIVIANOS A ARICA

ARICA, 11.— En la combinación internacional ferroviaria llegó a esta ciudad el señor Tomás Monje Gutiérrez, que ocupó el cargo de Presidente de la Junta de Gobierno de Bolivia, cuando cayó el régimen de Villarroel. Lo acompaña su esposa señora Raquel Soria de Monje. Por la misma vía llegaron los exilados señores Víctor Maldonado Arce, Walter Hugo Lizón, Humberto Frías, quienes ocuparon también altas posiciones políticas en el gobierno de Hugo Ballivián. (BRAVO, Corresponsal).

8 AÑOS CUMPLIO JUNTA DE VECINOS POBLACION MODELO DE LA GRANJA

LA GRANJA, 11.— Con motivo de celebrar su 8.o aniversario, la Junta de Vecinos de Población Modelo llevó a efecto un banquete al cual asistieron las siguientes personas: regidor señor Antonio Cirer García, Jorge Chacón Garcés, presidente de la institución; don Exequiel Muñoz, secretario; señoras: Ana Berena, Laura de Aravena, Orolinda Araya, Elena Zamorano, María Godoy, Eliana de Quintana. Señores: Manuel Villarroel, Jorge Urrutia, Fernando Fuentes, Heriberto Aliaga, Julio Vicencio, Pedro Miño, Víctor Quintana, Candelario Castillo, Andrés Segundo Amigo, Juan Cerda, Luis Espinoza, Arturo Rodríguez, y varios destacados vecinos de la localidad.

Al final de la manifestación, hizo uso de la palabra el señor Chacón, para agradecer a las autoridades y a los vecinos, en general, la cooperación que siempre se ha prestado a la Junta. — (CARVAJAL, corresponsal).

ANIVERSARIO CLUB DE LEONES DE ARICA

ARICA, 11.— Anoche se efectuó la celebración del primer aniversario de la recepción de la carta constitutiva que reconoció el Club de Leones de Arica como entidad importante del Area Andina del Leonismo, integrada por Chile, Perú, y Bolivia. Asistieron a esta ceremonia el Gobernador del Departamento y señora Vildósola Coke; el Comandante de la Guarnición y señora Larenas Lavín; el Juez Letrado y señora Espinoza Apablaza; el Prefecto de Carabineros y señora Kolbach Pineiro; el Alcalde de la comuna y señora Flores Rivera; el Gobernador Marítimo y señora Aldana; el Decano del Cuerpo consular y señora Rodríguez Pastor; el Director de "La Gaceta" y señora Iglesias; Director de "El Pacífico" y señora Encina; el presidente del Rotary y señora Cordero; presidente y delegación del Club de Leones de Tacna; el Comandante de Armas de la misma ciudad, teniente coronel Víctor Odicio, y todos los miembros del Club con sus familias. (BRAVO, Corresponsal).

NUEVA DIRECTIVA DEL CENTRO DE APODERADOS DE ESCUELA VOCACIONAL

LA GRANJA, 11.— El centro de socios cooperadores y apoderados de la Escuela Vocacional N.o 3, de esta comuna, ha designado la directiva para el presente año, la que ha quedado compuesta de la siguiente manera:

Presidente, don Antonio Cirer García; vicepresidenta, señora Josefina Soto (Directora de la Escuela); secretaria de actas, la señorita Elsa Rodríguez (profesora de la Escuela); tesorero, don Gabriel Lima; comisión revisadora de cuentas, don Santiago Pérez, Lina Morell y Clara Reyes; directores, don Roberto Phillips Reyes; don Juan López, Santiago Pérez y las señoritas Ernestina Muñoz y Juana Uribe.

La Escuela Vocacional N.o 3, tiene su local en la Avda. Parroquia 1467, de Población Modelo y cuenta con los cursos de modas, lencería, sombreros, peluquería, corte y confección, juguetería, economía doméstica y tejidos. — CARVAJAL, corresponsal.

Corresponsalía de "La Nación" en Valparaíso

BLANCO N.o 1161

TELEFONO 4127

Movimiento de vapores en Valparaíso

—LLEGAN—

—Hoy:
ALMAGRO, de Antofagasta.
—Mañana:
GULF BANKER, de Nueva Orleans.
BAARN, de Amsterdam, vía Panamá.
—El miércoles 14:
BELLA DAN, de Nueva York.
SANTA MARIA, de Nueva York.
—El jueves 15:
PILAR, de Antofagasta.
—El sábado 17:
VISA DEL MAR, de Punta Arenas.
REINA DEL PACIFICO, de Liverpool.
—El domingo 18:
ANDINO, de Río de Janeiro.
LONTUE, de Arica, vía San Antonio.
MAULLIN, de Iquique, vía San Antonio.
—El lunes 19:
SANTO DOMINGO, de Antofagasta.
LOA, de Antofagasta, vía San Antonio.
—El martes 20:
SANTA LUISA, de Nueva York.
BRASIL, de Gottemburgo y Amberes.

—SALEN—

—Hoy:
MAULE, para Tocopilla.
—Mañana:
AMADEO, para Tocopilla.
PUYEHUE, para Arica e intermedios.
—El miércoles 14:
ACONCAGUA, para San Vicente.
STIRLINGVILLE, para puertos salitreros.
—El jueves 15:
ALMAGRO, para Río de Janeiro.
BAARN, para Amsterdam e intermedios.
—El viernes 16:
SANTA MARIA, para San Antonio.
GULF BANKER, para Nueva Orleans.
—El sábado 17:
PILAR, para Antofagasta.
BELLA DAN, para Nueva York.
—El domingo 18:
VISA DEL MAR, para Arica.
REINA DEL PACIFICO, para San Antonio.
—El lunes 19:
MAULLIN, para Iquique.
LONTUE, para Tocopilla.

ESPECTACULOS DE HOY EN VALPARAISO

AVENIDA (5184).— Dios es mi copiloto, Juan Moreira y Jinetes del odio.
CARRERA (QUILPUE. — 417). — Gran programa de aventuras.
COLON (2949).— El cómplice de las sombras.
IMPERIO (4567).— Pórtate bien
CONDELL (2027).— Tarzán y la cazadora y La canción del Sur.
MUNICIPAL. (VIÑA — 81739). — Ballemos mi amor.
OLIMPO (VIÑA — 81380). — Cyrano de Bergerac.
ORIENTE (VIÑA — 85679). — Ojos de juventud y Perfidia de mujer.
PACIFICO (6057).— El negro que tenía el alma blanca.
REAL (2640).— Arsénico y encaje antiguo.
RIALTO (VIÑA — 81906).— Gran programa de aventuras.
REX (VIÑA — 85050).— Canción pagana.
RIVOLI (2268).— La primera legión, Secuestro fatal y dos seriales.
VALPARAISO (5522).— Los cuentos de Hoffmann.
VELARDE (VALPARAISO — 4654). El negro que tenía el alma blanca.
VELARDE (QUILPUE. — 342).— Rayito de luna y Un grito en la calle.
VICTORIA (3778).— El conquistador de los mares.

NOTA.— Los números entre paréntesis corresponden al teléfono de cada sala.

CINE TEATRO Y RA

"MI ADORABLE GANGSTER", FES CINTA, DARA HOY TEATRO VICT

Un festivo film estrena la Fox hoy lunes en el rotativo Victoria. Es "Mi adorable gangster", que lleva en el reparto a C mero, Jean Peters y P glas.

Trata la película de de un gangster de buen amigo de proteger a desamparados.

MECHE BARBA en "Si fuera una cualquiera".

FILM CON MECHE BARBA VA MAÑA EN EL SANTIAGO

Una de las películas ción que ha producid mexicano es "Si fuera quiera, con la actuac nueva estrella Meche

Junto a Meche Barb cen en "Si fuera una ra" el cantante Fern nández, Lilia Prado, Eva Garza y "Los Xe to de Los Panchos, e

Esta cinta será el e mañana en el Teatro

Brian Donlevy compa res en SENDAS DE que estrena el viernes tro Roxy con Ella R rrest Tucker y John

HABRA TEMPORADA DE CONCIERTOS DE CAMARA

El 26 de este mes se inaugurará una breve temporada de conciertos de música de cámara del Instituto de Extensión Musical, con la participación del Cuarteto del Instituto, formado por Iniesta, Ernesto Ledermann, Fischer y Cerutti, y del dúo de sonatas para violín y piano que forman Iniesta-Giocasta Corma.

Cuatro de estos conciertos serán de cuartetos y tres de sonatas de Beethoven. Tendrán lugar en la Sala Auditórium cada lunes por medio, a contar del día 26.

"CRIMEN ORGANIZADO" SE ESTRENARA MAÑANA

En 1926, en Nueva York, se estrenó una obra de teatro, "The Rackets", que constituyó la más violenta manifestación contra los sindicatos del crimen que habían comenzado a formarse entre la gente del hampa en los Estados Unidos.

Sobre esta obra se basa la película "Crimen organizado", pro ducción de Howard Hughes que la RKO estrena mañana en el Teatro Santa Lucía, "C ganizado", tiene en su figuras de la impo Robert Mitchum, Lizab y Robert Ryan.

METRO-DANT
BANDERA 141 ★ TELEFONO 83361 PLZA. MUÑOZ
MATINEE VERMOUTH NOCHE 2.a SEMANA
¡EL MÁS GRANDE ESPECTÁCULO EN TECHNICOLOR!
LA M-G-M PRESENTA A CLARK GABLE
MÁS ALLÁ DEL ANCHO RÍO
CON RICARDO MONTALBÁN / MARÍA ELENA MARQUÉS
Metro Goldwyn Mayer

Miércoles Estreno
ROTATIVO CITY
AGUSTINAS 1022 · FONO 66687
PIRATAS AL ABORDAJE... PASIONES VIOLENTAS...
TITANICAS AVENTURAS!
LA BELLA LEYENDA DE PONCE de LEON BUSCANDO LA FUENTE DE LA JUVENTUD
COLUMBIA PICTURES
"LA ISLA MALDITA"
en TECHNICOLOR
JON HALL WINDSOR
Marc Lawrence · Rona Vincent · Edgar Barrier
(MAYORES y MENORES)

"ITALIA"
"A. VESPUCCI" — 24 de mayo
SALDRA DE VALPARAISO PARA EUROPA con escala en: Antofagasta, Iquique, Arica, Callao, Guayaquil (Puná); Manta; Buenaventura, Cristóbal, Curacao, La Guaira, Barcelona y Génova.
VALPARAISO: Av. Errázuriz 401
Italmar
SANTIAGO: Huérfanos 1247

PARA SU JARDIN
LEGITIMOS GLADIOLOS LO BORQUEZ, EL MONTE
GRATIS: LISTA PRECIOS E INSTRUCCIONES
Plantitas perennes de flores atractivas, a $ 3 c/u. — COREOPSIS: Flor amarilla. — ASTER: Profusión de flores azules. — ESTRELLITA: Se cubre de flores blancas, suaves, pequeñas. Plantitas anuales a $ 5.— la docena: Clavelón, Caléndula gigante. Plantitas anuales a $ 10.— la docena: Clarín de invierno. FRUTILLAS: $ 60.— el ciento. ESPARRAGOS, $ 80.— el ciento.
ABONOS PARA ROSAS, GLADIOLOS, ETC.
Ventas mayor, menor, reembolsos.
PRODUPLANT. — Galería Alessandri 24 A.
GRATIS: LISTA PRECIOS PLANTAS CLAVEL GIGANTE, ORIGINADO POR SEMILLERO "LO BORQUEZ".

LOS GRACIOSOS ACROBATAS SALTADORES EN CARROCHAS... ¡TOREO COMICO BUFO! POR PRIMERA VEZ EN CHILE, EN EL REDONDEL TAURINO DEL
TEATRO CAUPOLICAN
LOS TOREROS BOMBEROS
¡Ni sangre ni arena! ¡El espectáculo del año! ¡Pronto! Igualito como en las Plazas de España y México
TRES UNICOS DIAS, DE PASO AL BRASIL

RELOJERIA "BELGICA" RELOJES SUIZOS
Entregamos inmediatamente con sólo
$ 300.- DE PIE
Saldo en pequeñas cuotas mensuales
BANDERA 84 · 3er Piso · OF 303 · Casi Esq. MONEDA · SABADO ABIERTO TODO EL DIA

BATERIAS SUECAS
Precios de competencia
6 MESES PLAZO
Descuento a comerciantes
A. TIRAVANTI COTT & Cía. Ltda.
AV. B. O'HIGGINS 1490-98
SANTIAGO
FONO 67112

GRANDES CREDITOS
PEQUEÑAS CUOTAS
RELOJES SUIZOS
VISITENOS
RADIOS DE MARCAS MUNDIALES
SIN PIE
DISTRIBUIDORA DE RELOJES LTDA.
PASAJE AGUSTIN EDWARDS 29
OF. 124 (ENTRANDO POR AHUMADA 312)

MODAS Marita
POR SOLO $ 300.-
A sola firm.
entrega inmediata
Abrigos, trajes sastre, en telas importada y nacional, paletoes 3/4, Batas de jersey, seda y lana.
SIN RECARGO
CREDITOS
AGUSTINAS 817
SABADO ABIERTO TODO EL DIA

NYLON
EXTENSO SURTIDO
que encontrará en nuestra sección BAZAR. Manteles, cortinas de baño, bolsas, cortinas, guardarropas, delantales, etc.
Precios de ocasión — CREDITOS
CASA NINOVE
OCASIONES Y CALIDAD
HUERFANOS 611
Esq. de Miraflores - Tel. 32061
¡CUANTOS PESOS MENOS POR UNOS PASOS MAS!

MILLARAY
PIELES FINAS
ofrece su gran surtido en
PIELES FINAS
con los últimos modelos y a los mejores precios en plaza.
FACILIDADES DE PAGO
AHUMADA 312 · OF. 100 ENTREPISO · FONO 89411

SECCION FINANZAS
ANTICIPAMOS hasta el 50 o/o del valor de la tasación de las propiedades cuya venta se nos confíe. ANTICIPAMOS hasta seis meses de la renta de las propiedades que administramos. CANCELAMOS contribuciones atrasadas y obligaciones vencidas. FINANCIAMOS presupuestos de reparaciones y transformaciones, y cualquiera operación relativa a bienes raíces.
CAJA DE LOS PROPIETARIOS DE CHILE
SANTO DOMINGO 1249

"SOSPECHA", CON JOAN FONTAINE, EXHIBIRA HOY CINE AUDITORIUM

Joan Fontaine fué agraciada por la Academia como la mejor actriz del año, cuando realizó su caracterización para la película "Sospecha" bajo la hábil dirección de Alfred Hichtcok. Junto a Cary Grant aparece viviendo escenas sobrecogedoras bien logradas por el maestro del suspenso. La película "Sospecha", de la RKO, se exhibirá hoy lunes en el Teatro Auditorium.

"PECADO" MAÑANA EN BAQUEDANO Y CARRERA

Zully Moreno, y Roberto Cañedo son los actores principales del film azteca, instituido "Pecado", que será presentado desde mañana en los teatros Baquedano y Carrera simultáneamente.

El Baquedano exhibirá además el film que obtuvo recientemente el premio de la Asociación de Cronistas de Cine, Teatro y Radio, "Locura de Amor", como la mejor película en castellano, y el Carrera complementará con "Ustedes, los ricos", interpretada por Evita Muñoz (Chachita), con Pedro Infante.

"UN TRANVIA LLAMADO DESEO" EN EL FLORIDA

Desde hoy el sello Warner, exhibirá en el cine Florida el film "Un tranvía llamado Deseo", interpretado por Vivian Leigh, Marlon Brando, Kim Hunter y Karl Malden. Esta película ha sido considerada por la crítica mundial como una de las mejores del año.

DEBUTAN MAÑANA EN EL COLISEO. — Con la espectacular revista titulada "De lo bueno, lo mejor", hará su presentación mañana en el teatro Coliseo la Compañía de María Antinea. Este conjunto actuará sólo dos días en esa sala, en una temporada a precios populares y como despedida del público chileno. La revista permite el lucimiento de María Antinea y de todos los integrantes de un elenco de auténtico arte español

"De amor también se muere" reestrenará cine Cervantes

El miércoles próximo la sala Cervantes reestrenará la película Warner "De amor también se muere", uno de los éxitos de Joan Crawford y del galán John Garfield.

"De amor también se muere" une a su desarrollo intenso un fondo musical de gran atracción.

ATRAYENTE PROGRAMA ARTISTICO HAY EN BOITE "VIOLIN GITANO"

Diariamente, a la hora del té, en el Violín Gitano actúa el Trío Moreno, ofreciendo sus canciones hispanas con gracia y personalidad.

Actúan, además, a la hora del té, Rya Sosman, intérprete de la canción francesa; Raquel Mata, bailarina tropical, y el aplaudido dúo Rey-Silva, cultores de las canciones chilenas. En las reuniones sociales nocturnas, exceptuando al dúo Rey-Silva se destaca Sandra, bailarina que presenta el número titulado "La diosa y el galán".

Mañana SANTA LUCIA
MATINEE • VERMOUTH • NOCHE
¡EL CRIMEN ORGANIZADO corrompe con el soborno las conciencias... hasta que tropieza con quien hace respetar la ley!
HOWARD HUGHES presenta "CRIMEN ORGANIZADO" (THE RACKET)
Estrellas: ROBERT MITCHUM · LIZABETH SCOTT · ROBERT RYAN
MAYORES

TEATRO COLISEO FONO 89075
Mañana Y MIERCOLES
* TARDE 6.45 Y * NOCHE 10 P.M.
Dos únicos DIAS A PRECIOS POPULARES!...
María ANTINEA y su COMPAÑIA DE ARTE FOLKLORICO ESPAÑOL presentando EL ESTRENO "DE LO BUENO LO MEJOR"
PLATEA NUMERADA $60 BALCON $30 · GALERIA $10.
ORGANIZACION TEATRAL CHILENA S.A.

Mañana SANTIAGO
MERCEDES BARBA con el romántico cantante Fernando FERNANDEZ
LILIA PRADO
Amenazados por la sombra de una cualquiera.
"Si fuera una Cualquiera"
El espejismo de un BESO basta para destruir su FELICIDAD...
actuación especial de EVA GARZA · LOS PANCHOS Y LOS XEX
Dirección Musical de Manuel Esperón.
Argumento y dirección de Ernesto Cortázar
Esta es la historia de un cruel desengaño en que la vida se encarga de dar una amarga lección... PARA EL!
PEL MEX

HOY BANDERA
Oliver Twist

FAJAS MODELADORES Gaceta
transforman cuerpos más difíciles en la silueta de la actual moda. Gran comodidad y duración
Precios bajos
Gran especialidad en cuerpos difíciles.
FAJAS DE ELASTICO NYLON
PUENTE 559. Piso 2
lado Correo Central

HOY Rotativo 2.15 a 12 P.M.
T. CLUB DE SEÑORAS
SE HARIA UD. CARGO DE UNA MUJER COMO ESTA?...
"ECO del PECADO" (PICKUP)
con Beverly MICHAELS · Hugo HAAS · Allan NIXON · Howland CHAMBERLIN · Jo Carroll Dennison · A COLUMBIA PICTURE
¡La más grandiosa novela de Rudyard Kipling en la pantalla!
¡Filmada en auténticos escenarios de la India!
VEA
MGM presenta KIM DE LA INDIA
Color por Technicolor
ERROL FLYNN secundado por DEAN STOCKWELL
PAUL LUKAS · ROBERT DOUGLAS

HOY ESTRENO Teatro VICTORIA
MAYORES
Paul DOUGLAS · Jean PETERS
Mi Adorable GANGSTER
¡LOS AMORES DE UN GANGSTER QUE TIENE EL CORAZON DE ORO PARA UNA DELICADA MUJER!
CESAR ROMERO · KEENAN WYNN · JOAN DAVIS
Director ALEXANDER HALL · Productor FRED KOHLMAR
20th CENTURY-FOX

HOY CONTINUADO DE 11 A.M. a 24 HORAS
LUX
¡OTRO ACIERTO MAGISTRAL DE LA SALA FAVORITA DEL PUBLICO!
La M-G-M presenta un espectacular romance
JAMES MASON · AVA GARDNER en
PANDORA
¡LOS AMORES DE PANDORA EN FASTUOSO TECHNICOLOR!
¡Ella osó hacer lo que otras mujeres sólo se atrevían a soñar!
"AMORES PROHIBIDOS" ¡Una fuerza irresistible la atrajo hacia ese misterioso barco anclado en la bahía!
Mario Cabré en escalofriantes escenas taurinas!
¡FILMADA POR LA M-G-M EN LAS AUTENTICAS RIBERAS DEL ROMANTICO MEDITERRANEO!
EXTRA! NOTICIARIO FOX Y SINOPSIS DE "DOS SEMANAS DE AMOR"

HOY FLORIDA
MATINEE TARDE Y NOCHE
LA PELICULA QUE OBTUVO CINCO OSCARES 1952
VIVIEN LEIGH LA MEJOR ACTRIZ
KIM. HUNTER MEJOR ACTRIZ DE REPARTO
KARL MALDEN MEJOR ACTOR DE REPARTO
LA MEJOR ESCENOGRAFIA
LA MEJOR DIRECCION ARTISTICA
ELLA QUISO SER BUENA, PERO UNA HORA DE AMOR CAMBIO SU DESTINO
EL ERA UN MARIDO BRUTAL, PERO UN AMANTE IRRESISTIBLE
SOLO MAYORES
¡WARNER BROS. ENGRANDECE EL CINEMA COMO NUNCA!
"UN TRANVÍA LLAMADO DESEO"
CHARLES K. FELDMAN · ELIA KAZAN
VIVIEN LEIGH Y MARLON BRANDO
KIM HUNTER · KARL MALDEN · TENNESSEE WILLIAMS
FIEL VERSION DE LA OBRA TEATRAL MAS LAUREADA DE HOY

TODO EL MUNDO A REIR EN LA SEMANA DE LA ALEGRIA
HOY teatro OPERA
ROTATIVO DE 11 A 24 HORAS.
¡SEGUNDA SEMANA! FESTIVAL DE CORTOS EN TECHNICOLOR!
* AVENTURA FERROVIARIA
* POR PASARSE DE LISTOS
* LOS LOCOS DEL CLAVADO
* FIEBRE PRIMAVERAL
* NO ES ORO todo LO que BRILLA
* LA BATALLA de LAS NUBES
* NARCOTIZANDO AL GATO
* LA ALEGRIA del DEPORTE
* EL ALGUACIL HEROICO
* PANICO en LA PASTELERIA
* ROMANCE ALPINO
* VIÑETAS DE CALIFORNIA
20th CENTURY-FOX
COMO SIEMPRE LA "FOX" PRESENTA EL MEJOR ESPECTACULO DE SANTIAGO.

ALAMEDA MAÑANA
AV. B. O'HIGGINS 2987 · FONO 91254
ROT. DE 1 P.M.
¡EN ESTRENOS EXCLUSIVOS PRESENTA SU PROGRAMA DOBLE SENSACIONAL!
KATHRYN GRAYSON · AVA GARDNER · HOWARD KEEL en
"MAGNOLIA"
¡DESTINADA A SER SU OPERETA PREDILECTA!
MGM
TECHNICOLOR
UNA DRAMATICA HISTORIA SOBRE UN FONDO DE HEROISMO Y AMOR!
ANNA NEAGLE · TREVOR HOWARD en
AGENTE S.23
NOTICIARIO Y SERIAL
CINES UNIDOS

BUEN ESPECTACULO ARTISTICO HAY EN BOITE "TAP-ROOM"

Todas las noches el Tap Room ofrece un espectáculo de atracción con Angelillo, astro del canto flamenco; Yolanda Vigil atractiva intérprete de las canciones populares del Perú, Divar de Oliveira Juniors, intérprete de las canciones folklóricas del Brasil, y la pareja del arte acrobático que forman "Les Waldys". El programa tiene la conducción del maestro de ceremonias Mario Subiabre y el marco musical de las orquestas de Osvaldo Silva.

YOLANDA VIGIL actúa con éxito en el Tap-Room

EL 20 EN EL CENTRAL, "CYRANO DE BERGERAC"

Ha sido fijada definitivamente para el martes 20 la presentación en el Teatro Central de la película producida por Stanley Kramer, "Cyrano de Bergerac", basada en la obra de Edmond Rostand.

Para su versión cinematográfica, fué seleccionado el actor José Ferrer, quien personificó en los teatros de Nueva York la pieza romántica de Rostand con éxito extraordinario. Junto a Ferrer debuta en el cine la estrella Mala Powers en un reparto de excepcional categoría.

"MI TIA DE MOSCOW" EN TEATRO IMPERIO

Esta tarde y noche irá nuevamente en ambas funciones de la compañía de comedias cómicas Olvido Leguía-Lucho Córdoba, en el teatro Imperio, la graciosa comedia del autor festivo francés Raoul Praxi, estrenada el sábado, "Mi tía de Moscow" ("Jeep").

Esta comedia da ocasión a Lucho Córdoba para hacer uno de sus más graciosos papeles como "gran duquesa rusa".

Eladia Blásquez tiene éxito en el "Goyescas"

Una de las más buenas intérpretes del cancionero español, Eladia Blásquez, actúa en los espectáculos de la confitería Goyescas, tanto a la hora del té como en las reuniones nocturnas.

Intervienen, además, en estos programas, los Indios Tabajaras, la pareja Thelma y Williams y el cómico chileno Manolo González, con sus celebradas creaciones humorísticas, junto a las orquestas de Luis Mella y Manolo Aranda y la voz de Humberto Lozán.

EL VIERNES EN EL TEATRO PLAZA, "POMPEYA... LA CIUDAD DEL PECADO"

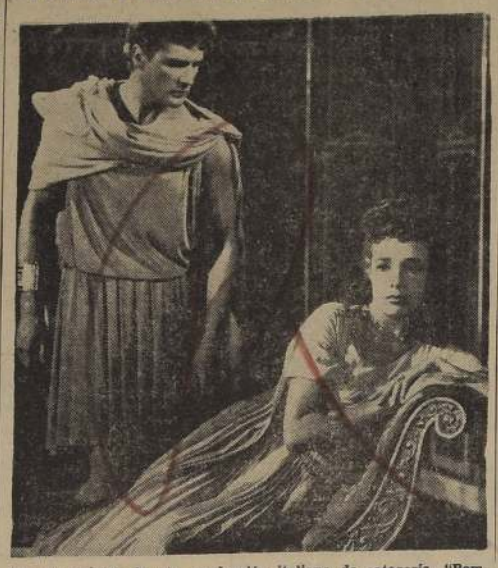

Con el carácter de una producción italiana de categoría, "Pompeya... la ciudad del pecado", irá el próximo viernes al Teatro Plaza. En el reparto, Micheline Presle y George Marchall, junto a caracterizados actores y millares de extras. La producción se basa en la célebre obra de Lytton, y reproduce con pasmosa fidelidad el ambiente de esa ciudad pecadora, que fué purificada por la lava quemante del volcán Vesubio. Marcel L'Herbier ha dirigido esta cinta, modelo en su género, y que seguramente alcanzará una amplia repercusión entre nosotros

"PANDORA", CINTA CON AVA GARDNER HOY EN CINE LUX

"Pandora", film en tecnicolor del sello MGM, es una producción que cuenta en su reparto a figuras de la categoría de James Mason y Ava Gardner.

Sus escenas de toreo, enfoques panorámicos y fondos musicales, dan especial categoría a esta cinta, que irá desde hoy en la pantalla del Rotativo Lux.

"LA ISLA MALDITA", EL MIERCOLES EN EL CITY

"La isla maldita", de Columbia Pictures, va el miércoles próximo al Teatro City, en carácter de estreno absoluto y ha sido filmada por el procedimiento de tecnicolor.

Jon Hall, conceptuado como uno de los intérpretes más vigorosos, se luce en el papel del conquistador Ponce de León, cuya espada libró al Mar Caribe de los piratas que lo infestaban. Las escenas de combate en esta producción fueron obtenidas con gran realismo.

"SENDAS DE GLORIA" VIERNES EN EL

La Cía. Republic Films presentará el viernes en el cine Roxy la producción "Sendas de gloria", en celebración del quinto aniversario de esta sala.

"Sendas de gloria" acción valiente de costas en los frentes Protagonizan la pe Donlevy, Forrest T Raines, John Russell

TEATRO DE ENSAYO DE LA UNIVERSIDAD CAT

PRESENTA EL DRAMA de HENRI TROYAT

LOS CONDENADOS

DIRECCION EUGENIO DITTBORN

ESCENOGRAFIA CLAUDIO DI GIROLAMO

Hoy 18.45 Hras

T. MUNICIPAL

Mañana CONTINENTAL

LA HISTORIA DE UN HOMBRE QUE SIN SABERLO VENDIÓ... SU VIDA

La Empresa ARTHUR RANK presenta a Jean SIMMONS · David FARRAR · James DONALD en LA MUJER DEL MUERTO

"El Cap n Gold"

HERBERT LOM · MADELEINE LEBEAU · MARIA MAUBAN · GREGOIRE ASLAN

UNA PRODUCCIÓN MICHAEL BALCON · Filmada en EALING STUDIOS · Dirigida por BASIL DEARDEN · Guión de JACK WHITTINGHAM · Distribuida por UNIVERSAL-INTERNATIONAL

(MAYORES)

CINE PALACE-OVALLE

Hoy

Libertad Lamarque, en La marquesa del barrio

Cómplice en las sombras

Campeonato Panamericano

Chile vs. Perú

Chile vs. Uruguay

La espada fatal

2.o episodio

HOY teatro IMPERIO

TARDE Y NOCHE

COMPAÑIA LEGUIA-CORDOBA

¡2 HORAS DE RISA "GARANTIZADAS" POR LUCHO CORDOBA!

"MI TIA DE MOSCU"

DEL FESTIVO ESCRITOR FRANCES RAOUL PRAXI

¡LUCHO CORDOBA DE GRAN DUQUESA RUSA!

MAYORES

CONOCIO MUCHOS HOMBRES, PERO NO PODIA RECORDAR SUS NOMBRES!

María MONTEZ · Jean Pierre AUMONT · Lilli PALMER

"BRUMA DE SANGRE"

"The Wicked City"

LA ULTIMA PELICULA DE MARIA MONTEZ

Mañana REAL

MATINEE · TARDE · NOCHE

DISTRIBUYE: CINEMATOG. SELMAN LTDA.

MODAS Clara my

OFRECE A 12 MESES PLAZO

MODELOS EXCLUSIVOS

SABADO ABIERTO TODO EL DIA

MERCED 788

FONO 33482

BAQUEDANO

2 P.M. · 5.45 y 9.30 P.M.

CINEMATOGRAFICA CHILENA presenta "LOCURA de AMOR"

ESTE FILM FUE PREMIADO CON EL "CAUPOLICAN" DE LA ASOCIACION DE CRONISTAS DE CINE, TEATRO Y RADIO COMO LA MEJOR PELICULA EXTRANJERA EN CASTELLANO.

con JORGE MISTRAL · AURORA BAUTISTA

desde MAÑANA (MAYORES)

CARRERA

CONTINUADA DE 2 A 2 CERO

¡UNA PELICULA EXTRAORDINARIA CON UN GRAN ELENCO!

"PECADO" con Zully MORENO

ROBERTO CANEDO

DISTRIBUYE CEL

MAGNIFICA PRODUCCION

"PECADO" con Zully MORENO y ROBERTO CANEDO

USTEDES LOS RICOS

EVITA MUNOZ · PEDRO INFANTE · CHACHITA

ORGANIZACION TEATRAL CHILENA S. A.

TEATRO "REGINA" Av. VICUÑA MACKENNA 624 PROXIMA INAUGURACION

COMPAÑIA NACIONAL DE TEATROS S. A.

LOS MEJORES ESPECTACULOS · HOY · EN LOS MEJORES TEATROS

CENTRAL Fono: 33555	SANTA LUCIA Fono: 34738	CONTINENTAL Fono: 60735
3, 6.30 y 9.45 P. M. NO QUIERO DECIRTE ADIOS Dorothy McGuire y Dana Andrews (Sólo mayores)	3, 6.30 y 9.45 P. M. CARCEL DE MUJERES Sarita Montiel y Miroslava (Sólo mayores)	3, 6.30 y 9.45 P. M. TEXAS 1876 Randolph Scott (Sólo mayores)
CERVANTES Fono: 88569	**FLORIDA Fono: 34289**	**BANDERA Fono: 69111**
3, 6.30 y 9.45 P. M. EL OJO DELATOR Robert Montgomery (Sólo mayores)	3, 6.30 y 10 P. M. "Un tranvía llamado deseo" Vivien Leigh (Sólo mayores)	3.10, 6.30 y 10 P. M. "OLIVERIO TWIST" Robert Newton (Sólo mayores)
IMPERIO FONO 32627	**AUDITORIUM Fono 84688**	**NORMANDIE Fono: 87749**
6.30 y 10 P. M. Cía. Leguía-Córdoba MI TIA DE MOSCU ¡2 hrs. de risa "garantizadas"!	3, 6.30 y 10 P. M. "SOSPECHA" Joan Fontaine (Sólo mayores)	2.30, 6 y 9.30 P. M. CADENAS DE ROCA y LOS NUEVOS RICOS (Sólo mayores)
ORIENTE Fono: 41345	**EL GOLF Fono Coll (488) 257**	**PEDRO DE VALDIVIA FONO 43948**
6.30 y 9.45 P. M. "TEXAS 1876" Randolph Scott (Sólo mayores)	6.30 y 10 P. M. "QUEBEC" (Sólo mayores)	6.30 y 10 P. M. "El Conde de Montecristo" Pierre Richard Willm (Sólo mayores)
ALCAZAR Fono: 80122	**PORTUGAL Fono: 34816**	**BRASIL Fono: 80306**
6.30 y 9.40 P. M. "TEXAS 1876" Randolph Scott (Sólo mayores)	Populares rotativas desde las 3 P. M. "OBSESION FATAL", "SANGRE Y PLATA" y "CUMBRE DE PASION"	Populares rotativas desde las 3 P. M. "LOBOS DEL NORTE", "AMARGO DESQUITE" y "LA MENTIRA CANDENTE"

COMPAÑIA CHILENA DE ESPECTACULOS · CCE · LOS MEJORES PROGRAMAS EN LAS MEJORES SALAS

Ross

EL MEJOR TEATRO DE AMERICA

FONOS: 31143 - 31144 * HORARIO: 3 - 6.30 - 9.45.-

TEMPERATURA REGULADA

Grandes Películas presentan su 2.a semana por MOIRA SHEARER y ROBERT ROUSIVILLE, en "LOS CUENTOS DE HOFFMANN"

Censura: Educativa

REAL ! SANTIAGO

FONO 65555

3, 6.30 y 9.45 P. M. Ultimo día de exhibiciones del mayor éxito del año por Elizabeth Taylor y Montgomery Clift AMBICIONES QUE MATAN (Mayores)

FONOS 32888-33444

3, 6.30 y 9.45 P. M. Ultimo día de exhibiciones por María Antonieta Pons y Armando Calvo PIRA MADURA (Mayores)

VICTORIA

ROTATIVO—FONO 30021

1.15, 3.15, 5.15, 7.15 y 9.20 P. M.

CESAR ROMERO y JEAN PETERS, en "MI ADORABLE GANGSTER" (MAYORES)

HOY · AUDITORIUM

¿ERA UN HOMBRE SINCERO... O UN CRIMINAL?

Cary GRANT * Joan FONTAINE en "Sospecha" con SIR CEDRIC HARDWICKE · NIGEL BRUCE · DAME MAY WHITTY

Director ALFRED HITCHCOCK

RKO RADIO

MAYORES

GUIA DEL ESPECTADOR

LOS NUMEROS ENTRE PARENTESIS CORRESPONDEN AL DEL TELEFONO.

TEATROS

DIEZ DE JULIO (31930).—19 y 22 horas: Compañía de Espectáculos Burlesque.

IMPERIO (32627).—18.30 y 22 horas: Compañía Comedias Leguía-Córdoba: Estreno de "Mi tía de Moscú".

MUNICIPAL (31407).— A las 18.45 horas: Teatro de Ensayo de la Universidad Católica: "Los Condenados", de Henri Troyat.

CINES

ALAMEDA (91254).— Rotativo desde las 13 horas: Africa ruge, Jugando con la muerte, Los vengadores, y serial.

ALMAGRO (83425).— Rotativo desde las 14 horas: El malhechor, Sangre de mi sangre, La reina de los ladrones, y serial.

AMERICA (52443).— Rotativo desde las 14 horas: Africa ruge, Almas en la hoguera y Lo que vendrá.

ANDES (42841).— Rotativo desde las 14 horas: Los martes orquídeas, Huracán de la vida y Un grito en la sierra.

ALCAZAR (80122).— Vermouth y noche: Texas 1876.

APOLO (52693).— Rotativo desde las 14 horas: La Marquesa del barrio, Doña Diabla, Si adelita se fuera con otro, y serial.

AUDITORIUM (84688).— Matinée, vermouth y noche: Los últimos cinco.

AVENIDA MATTA (51455).— Rotativo desde las 13 horas: Boda real, Su tipo de mujer y Ultimátum.

BALMACEDA (88768).— Rotativo desde las 14 horas: Muerta en vida, Hijas del arroyo, Matches de fútbol Chile-Brasil y Brasil-Uruguay.

BANDERA (89111).— Matinée, vermouth y noche: Oliverio Twist.

BAQUEDANO (65050).— Matinée vermouth y noche: Rodolfo Valentino, El negro que tenía el alma blanca, y agregados.

BLANCO ENCALADA (91757).— Rotativo desde las 13.30 horas: Si Adelita se fuera con otro, Secreto de Estado, Mi corazón te guía, y serial.

BOLIVAR (35376).— Rotativo desde las 14 horas: Mi corazón te guía, Recuerdos de mi madre, Ella, la hechicera, y serial.

BRASIL (86306).— Tarde y noche: Lobos del Norte, Amargo desquite y La mentira candente.

CAPITOL (89581).— Rotativo desde las 14 horas: Traicionera, Mañana es otro día, El castillo del ogro y Trotacalles.

CARRERA (86685).— Rotativo desde las 14 horas: Rodolfo Valentino, El negro que tenía el alma blanca y agregados.

CAUPOLICAN (85912).— Rotativo desde las 13 horas: Frente al destino, Se vende una novia y El enviado del diablo, y serial.

CENTRAL (33555).— Matinée, vermouth y noche: No quiero decirte adiós.

CITY (Agustinas 1022).— Rotativo desde las 10 horas: Rapto redentor y agregados.

CERVANTES (88569).— Matinée vermouth y noche: El ojo delator.

CLUB DE SEÑORAS (33550).— Rotativo desde las 14.15 horas: Kim de la India y El eco del pecado.

COLISEO (89075).— Rotativo desde las 15 horas: Yo reto a la muerte, Los piratas de Capri, y serial.

COLON (90577).— Rotativo desde las 13 horas: Lágrimas de sangre, El príncipe de los zorros, Lo que la carne hereda, Un golpe de muerte, y serial.

CONTINENTAL (60735).— Matinée vermouth y noche: Texas 1876.

CINELANDIA (Puente 540).— Rotativo desde las 10 horas: Samarkanda, y agregados.

CONSUELO (56057).— Rotativo desde las 14 horas: Rebeca, La horda salvaje, China sangrienta, y serial.

CHILE (60728).— Rotativo desde las 14 horas: Traicionera, Mañana es otro día, El castillo del ogro y Trotacalles.

DELICIAS (91941).— Rotativo desde las 14 horas: Romance de los siete mares, Mercado de ladrones y La venganza del destino.

DIANA (95768).— Rotativo desde las 16.30 horas: El tigre, Al son de guerra y Nueva alborada.

DIECIOCHO (83778).— Rotativo desde las 15 horas: Intriga en Damasco, El eco del pecado, y agregados.

DANTE (494359).— Matinée, vermouth y noche: Más allá del ancho río, y agregados.

EL GOLF (488 y 257).—Vermouth y noche: Quebec.

ESMERALDA (64303).— Rotativo desde las 13.30 horas: Fuego mortal, Que siga la boda, Caballero nocturno, y serial.

FLORIDA (34289).— Matinée, vermouth y noche: Un tranvía llamado deseo.

HUELEN (Cerro Santa Lucía).— Rotativo desde las 15 a 22 horas.— Compañía de Títeres de Pola Kerry y Hto. Guerra: "El secreto de la bruja".

HOLLYWOOD (42889).— Rotativo desde las 14 horas: Las aventuras de Don Juan, Inspiración trágica, Dos mil mujeres, y serial.

IDEAL CINEMA (92188).— Rotativo desde las 14 horas: Cuando los mundos chocan, Bravos del sol y Corazón salvaje.

IMPERIAL (51112).— Rotativo desde las 14 horas: Los que conmovieron al mar, Trotacalles y Traicionera.

IRIS (80136).— Rotativo desde las 14 horas: El gran Caruso, La vanguardia, y agregados.

INDEPENDENCIA (82702).— Rotativo: Colinas escabrosas, Boda real y Los que conmovieron el mar.

ITALIA (41883).— Rotativo. Los que conmovieron el mar, La sangre llama y Boda real.

LIBERTAD (86281).— Rotativo desde las 14 horas: Lágrimas de sangre, El príncipe de los zorros, Lo que la carne hereda, Un golpe de muerte, y serial.

LO OVALLE (253 — La Cisterna).— Rotativo desde las 15 horas: Junto a mi corazón, Mañana es otro día y Odio en el corazón.

LO FRANCO (92705).— Rotativo. Trotacalles, Corazón salvaje y Cuando los mundos chocan.

LAUTARO (Carmen Mena 602).— Rotativo: Doña Diabla, El balcón malités, Dos mundos perdidos y Matches de fútbol Chile-Perú y Chile-Uruguay.

LUX (87630).— Rotativo desde las 11 horas: Pandora, y Noticiarios.

MAJESTIC (50151).— Rotativo desde las 15 horas: La egoísta e Infierno en las nubes.

MANUEL RODRIGUEZ (86959).—Rotativo desde las 14 horas: Los martes orquídeas, Capitanes del mar, La novia era él, y serial.

MARCONI (42867).— Rotativo desde las 14 horas: El gran Caruso, La vanguardia, y agregados.

METRO (83361).— Matinée, vermouth y noche: Más allá del ancho río.

MIAMI (85815).— Rotativo desde las 11 horas: Pueblo sin hombres, y serial.

MINERVA (91464).— Rotativo desde las 13 horas: Los piratas de Capri, Colinas escabrosas, Boda real, y serial.

MIRAFLORES (30909).— Rotativo desde las 15 horas: Los que conmovieron el mar y Alma brava.

MONUMENTAL (91555).— Rotativo desde las 14 horas: Bestias que fueron hombres, La flecha rota y Si Adelita se fuera con otro.

MARU (Huérfanos 786).— Rotativo desde las 11 horas: Peligro en Damasco, y agregados.

NACIONAL (83568).— Rotativo desde las 14 horas: Que siga la boda, Fuego mortal, Caballero nocturno, y serial.

NORMANDIE (87749).— Matinée vermouth y noche: Cadenas de roca y Los nuevos ricos.

NOVEDADES (94394).—Rotativo desde las 14 horas: La danza de los millones, Al filo de la noche, Amargo desquite, y serial.

NUROA (43152).— Rotativo desde las 14 horas: Al son del mambo, Entre dos hombres, Simbad el marea-do, y serial.

ORIENTE (41345).— Vermouth y noche: Texas 1876.

OPERA (30176).— Rotativo desde las 11 horas: Festival de la risa y Agregados.

O'HIGGINS (86929).— Rotativo desde las 14 horas: Sangre de mi sangre, El malhechor, La reina de los ladrones y La otra.

PLAZA (84714).— Matinée, vespertina, vermouth y noche: Du Guesclin, Condestable de Francia, y agregados.

PRAT (50754).— Rotativo desde las 13 horas: El príncipe de los zorros, Genio último modelo, Cinco rostros de mujer, y serial.

PORTUGAL (34816).— Rotativo Obsesión fatal, Sangre y plata y Cumbres de pasión.

PEDRO DE VALDIVIA (43948).— Vermouth y noche: El Conde de Montecristo.

PRINCESA (85205).— Rotativo desde las 15 horas: Sucedió en la Quinta Avenida, La salamandra de oro y La liga de las muchachas.

PRINCIPAL (30811).—Rotativo desde las 11 horas: Noticiarios, cortos, cómicas, descriptivas y serial.

PROVIDENCIA (46073).— Rotativo desde las 14 horas: Malaya, Una noche de vida, Perdidos en la obscuridad, y serial.

REAL (65555).— Matinée, vermouth y noche: Ambiciones que matan.

RECOLETA (53874).— Rotativo. Los que conmovieron el mar, Boda real y La sangre llama.

REPUBLICA (93813).— Rotativo desde las 14 horas: Los piratas de Capri, Ambición de mujer y serial.

REX (31143 y 31144).— Matinée, vermouth y noche: Los cuentos de Hoffmann.

RIVER (Avenida S. Joaquín J. A. Ríos).— Rotativo desde las 17 horas: Felipe Fox en Londres y Londres 999.

RIALTO (41867).— Rotativo desde las 14 horas: El gran Caruso, La vanguardia, y agregados.

ROXY (80809).— Rotativo desde las 11 a 24 horas: Cadenas de roca y serial.

SAN MIGUEL (31268).— Rotativo desde las 14 horas: Bravos del sol, Contrabando de Huracán de la vida y Un grito en la sierra, y serial.

SANTA LUCIA (34738).— Matinée, vermouth y noche: Cinco rostros de mujer.

SANTIAGO (32888).— Matinée, vermouth y noche: Fuego mortal.

SELECTA. (92194).— Rotativo. Bravos del sol, Los que conmovieron el mar, Trotacalles y Traicionera, y otro día.

VALENCIA (41957).— Rotativo desde las 14 horas: Capitanes del mar, La novia era él, Valdivia y Samaritano, y serial.

VICTORIA (30021).— Matinée desde las 13 horas: Mi adorable gangster.

YORK (Ahumada 191).— Matinée desde las 11 horas: El [illegible]

SANTOS DE HOY
AQUILES

SANTOS DE MAÑANA
BELARMINO

BOLETIN DEL TIEMPO

MINISTERIO DE DEFENSA NACIONAL
(Redactado a las 20 horas del día 11 de mayo de 1952).—

Se ha intensificado el mal tiempo, con vientos fuertes del norte en las zonas sur y austral.
Las lluvias se propagaron a gran parte de la zona central.
En la zona norte ha seguido bueno, con nublados parciales.
La cordillera central ha registrado nevada.

APRECIACION GENERAL

Seguirán las alteraciones atmosféricas en las zonas afectadas, con probabilidades de que el mal tiempo se propague a toda la zona central.
ARICA A COQUIMBO.— Bueno. Nublados locales y parciales. Vientos del oeste y suroeste.
ACONCAGUA A MAULE.— Mal tiempo. Lluvias y vientos del norte oeste.
CORDILLERA CENTRAL.—Mal tiempo.
ÑUBLE A CHILOE. — Mal tiempo. Lluvias y vientos fuertes del norte. Probables temporales.
GUAFO A EVANGELISTAS.— Mal tiempo. Lluvias y vientos del norte y noroeste.
PUNTA ARENAS.—Nuboso. Tendencia a malo.

INFORMACIONES DE SANTIAGO

TEMPERATURA DEL AIRE. (Día 11).—Máxima: 18.8 grados C. a las 15 horas y 30 minutos.— Mínima: 7.4 grados C. a las 6 horas.
HUMEDAD RELATIVA DEL AIRE. (Día 11). — Máxima: 92 por ciento a las 8 horas y 20 minutos.—Mínima: 57 por ciento a las 15 horas y 10 minutos.
SOL. (Día 12).—Salida: a las 7 horas y 25 minutos.—Puesta a las 17 horas y 53 minutos.—
LUNA (Día 12).—Salida: a las 20 horas y 30 minutos.—Puesta a las 7 horas y 33 minutos.—
FASE.—Cuarto Menguante el 16 del presente.

OFICINA METEOROLOGICA DE CHILE
— Sección Previsión del Tiempo —
(FONO 90755).

TURNO DE BOTICAS

— (SEMANA DEL 10 AL 17 DE MAYO DE 1952) —

FARMACIAS:	UBICACION:	FARMACIAS:	UBICACION:
Congreso	Bandera 503	Valparaíso	Exposición 1488
Cabero	Independencia 3129	El Sol	San Francisco 698
Rivadeneira	Reina María 458	Díaz	Portugal 491
Simón	Independencia 695	Chiloé	Victoria con Chiloé
Blanco	Andrés Bello 489	Progreso	Cochrane 788
Maipo	Recoleta 2151	Indiana	Franklin 486
Santa María	D. S. María 1140/Rca.	Subercaseaux	Luis Valledor 3997
Marambio	J. Joaq. Pérez 4687	Carmen Mena	Carmen Mena 415
Barrancas	S. Pablo c/Talcahuano	M. Rodríguez	Gran Avenida 8701
Carrera	Av. B. O'Higgins 4487	Nolly	Providencia 1004
Minerva	San Pablo 3101	El Golf	Renato Sánchez 95
San Pablo	San Pablo 1796	San Crescente	Avda. Italia 1301
San Lázaro	Vergara 397	Cnt. de Sueños	Ferrarezzi 2520
Andrade	Av. B. O'Higgins 2902	La Reina	Avda. Larraín 6208

NOTA.—De acuerdo con el Art. 61 del Reglamento de Farmacias, el turno nocturno es sólo para el despacho de recetas y el expendio de medicamentos de urgencia, y será atendido después de las 21 horas por la rejilla correspondiente.

SERVICIOS DE URGENCIA

CARABINEROS.—PREFECTURA GENERAL: Teléfono 80181.
INVESTIGACIONES: Teléfonos 82211 y 82213.
RADIOPATRULLAS: Teléfonos 84258 y 82261.
CUERPO DE BOMBEROS.—SANTIAGO: Teléfono 81171.— CISTERNA: Teléfonos 168 - 159 - 263. La Cisterna.— NUNOA: Teléfonos 43269 y 45528.— PROVIDENCIA: Teléfono 46107.— QUINTA NORMAL: Teléfono 95017 y 95018.— SAN MIGUEL: Teléfonos 83020 y 83607.
ASISTENCIA PUBLICA.—POSTA CENTRAL: San Francisco 85, teléfono 80181.—POSTA N.o 2: Maule-Chiloé, teléfonos 60061 - 50062 y 51022.—POSTA N.o 3: Compañía-Chacabuco, teléfonos 91011 y 94328.—LA CISTERNA: Esperanto 0137, teléfono 146 - La Cisterna — NUNOA: Avda. Tarrazaval Huasco, teléfono 43360.—PROVIDENCIA: Avda. Manuel Montt 203, teléfono 45611 y 43423.—SAN MIGUEL: Gran Avenida 3204, teléfono 51434.—POSTA INFANTIL "Manuel Arriarán", Santa Elvira 637, teléfono 52581.

Agencia de "LA NACION"
ROBERTO CARRASCO ORTEGA
Arturo Prat 1561

FARMACIA DE TURNO
PERMANENTE HASTA LA UNA DE LA MADRUGADA
Andrade

CASA Fluoresco
ASTURIAS A PARAFINAS
La magnífica estufa Mademsa y 5 otras marcas de las mejores.
¡Que! —NO DAN OLOR —NO DAN HUMO —NO HACEN RUIDO
Joaquín Bigas S.
IMPORTADOR
MERCED 754
— FONO 33243 —

S. SACK.
FIERRO NACIONAL
REDONDO CUADRADO PLANO
SAN PABLO 1179
MORANDE 817
V. MACKENNA 1648

RELOJES SUIZOS
CON SOLO $ 300.-
SALDO FACILIDADES
COMPOSTURAS GARANTIZADAS
ESTADO 91-5° PISO OF. 501
AL LADO DE LA BOTICA PETRIZZIO - FONO 69497

TARZAN — (3306) — Amenaz — Por Edgar Rice Burroughs

RAMONA

Por Lino Palacio

7.—ARTICULOS PARA EL HOGAR.

CINTORERIA industrial, San Francisco 435, teléfono 86833 sección especial para teñir terciopelo y lonas de colores. 12-M

MUEBLES antiguos, pieles nuevas y pelo duro. Precios bajos. Recibo consignaciones. Portal Fernández Concha 969. Depto. 230. 12-M

TINTORERIA al vapor de trajes, ternos, batas en pocas horas. Tintorería "Las Novedades". San Francisco 425. Servicio a domicilio. Fonos 86535-60935. 12-M

8.—ARRIENDOS OFRECIDOS.

$ 1.000, ARRIENDO pieza independiente con baño. Luis Barros Borgoño 40352. 12-M.

Dos departamentos, 3 piezas. Tratar: Vicuña Mackenna 1010 (paradero Belavista). 12-M

ARRIENDO un departamento de dos piezas grandes en Ingeniero Lloyd 76; matrimonio solo, sin niños. Altura 5100, José Joaquín Pérez. 12-M.

10.—AUTOMOVILES, NEUMATICOS,

APRENDA manejar y mecánica automóviles. Escuela de Choferes "Luis Miranda Torres". Santo Domingo 1851. Fono 80593. 11-Jn

CAMIONES y camionetas. Necesitamos para vender a nuestros clientes, solamente años 1946 al 1951, en perfectas condiciones. Automóviles de ocasión, B. O'Higgins 1340. H.A.

13.—COMPRAVENTA.

COMPRO dentaduras, dientes sueltos, usados oro, joyas, plata, monedas antiguas. Ahumada 68. 21 S

14.—CONSEJOS UTILES.

DESDE $ 100, reparaciones de placas, terminaciones. $ 300, fono 90070. Molina 94. 28-M.

16.—DOCUMENTOS EXTRAVIADOS.

HABIENDOSE extraviado el cheque N.o 1911468, del Banco Sud Americano, sucursal San Pablo, de $ 2.427.50, a la cuenta de la señora Ema Utra vda. de Fernández, queda nulo por haber dado el aviso. 13-M.

16.—DOCUMENTOS EXTRAVIADOS.

HABIENDOSE extraviado el original de la póliza de Seguro de Vida N.o 7889, por $ 20.000, extendida por la Mutualidad de Carabineros, al asegurado don Carlos Gálvez Guzmán, queda este documento sin valor por haberse dado el pre-aviso. 12-M.

HABIENDOSE extraviado talonario de cheques del Banco Italiano serie DD N.os 372138 al 150, quedan nulos por haberse dado aviso correspondiente. 12-M

HABIENDOSE extraviado L. por $ 10.241.10 al 31 de agosto de 1952, girada por Julián Díez y Cía. Ltda., contra el señor Ismael Giménez G., queda nula por haberse girado una segunda de cambio. 13-M.

17.—DIVERSOS.

CRISTIAN mentalista. Dará a sus problemas solución segura y feliz; consultas. Tardes. Natanlej 1241-B. 13-M.

18.—EDUCACION

ACADEMIAS "Armandini". Modas, peluquería, sistema americano, rapidísimo. Ahumada 131, 7.o piso. Of. 709. 20-F

ESCUELA Peluquería profesional. Diplomas. Cursos rápidos, económicos. Catedral 1257. 16-M.

MODAS, camistería, sastre, lencería. Enseñanza completa. Instituto Alonso Figueroa". Catedral 1257. 16-M

18.—EDUCACION.

ACADEMIAS "Armandini". Diplomas, facilidades. Modas, corte confección, peluquería señoras niños. Ahumada 131, 7.o piso. Of. 709 20-F

MATRICULA abierta, cursos rápidos: Modas. Corte, Confección, Camisería Lencería. Moda infantil. Corte sastre. Enseñanza perfecta, garantía. Sistema moderno, facilísimo aprender atención esmerada, por profesoras especializadas. Solicite prospectos. Academia Fénix. Santo Domingo 1030. 23-M.

APRENDA escritura máquina, quince días, un mes dos meses. Curso rápidos taquigrafía, enseñanza absolutamente garantizada. Aritmética comercial, empléatape, enseñanza materia elemental. Cursos preparación comercial, contabilidad, redacción, ortografía, diurnos, nocturnos, individuales, colectivos. Instituto Contabilidad, fundado 1922. Santo Domingo 1030. Fono 60595 19-M.

ACADEMIAS "Armandini". Enseñanza elemental, perfeccionamiento peluquería señoras niños Ahumada 131, 7.o piso, Of. 709. 20-F

ACREDITADO "Instituto Técnico" Arturo Prat 74. Ramos comerciales. Dactilografía en 15 días. Telegrafía. Modas. Sastrería. Peinados. Matrícula abierta. 7-Jn.

18.—EDUCACION.

MODAS, corte y confección. Cursos rápidos. Sistemas modernos. Profesora especialista. Alumnas confeccionan trajes primer mes. Lencería. Clases diurnas y nocturnas. Diplomas válidos. Academia Nacional de Corte y Confección. Rosas 1353. Teléfono 87174. 31-M.

CLUB de lectura, biblioteca para lectura a domicilio. Lunes a viernes de 3.30 a 7.30 P. M. Nueva York 52, Of. 722. 18-M.

ACADEMIAS "Armandini". Enseñanza individual, internado. 20-F

INGLES. Enseñanza rápida, fono 32467. 12-M.

PELINADOS artísticos, permanentes. Excelente enseñanza. Diplomas. "Instituto Moderno". Mac Iver 340 18-M

"INSTITUTO Moderno". Mac Iver 340. Prepara rápidamente oficinistas, dactilógrafos, taquígrafos. Solicite prospectos. 18-M

CURSO rápido contabilidad comercial. Enseñanza completa, eficiente. Instituto Contabilidad fundado 1922. Santo Domingo 1030 23-M

TAQUIGRAFIA, contabilidad, aritmética, redacción, escritura máquina, cursos completos comercio oficinistas, diurnos, nocturnos, enseñanza eficiente garantizada. Instituto Contabilidad fundado 1922. Santo Domingo 1030. 23-M.

CURSOS rápidos. Dactilografía 15 días, un mes; Taquigrafía, Redacción comercial, Castellano especial, alumnos sin humanidades; no se cobra matrícula. Puente 576 4.o piso. 23-M.

INSTITUTO "Alonso Figueroa". Sección Comercio. Dactilografía. Catedral 1257. 16-M.

19.—ELECTRICIDAD.

ARREGLOS planchas. Reparaciones artefactos eléctricos. Casa Eléctrica "TORRES". San Pablo 1118. H.A.

22.—IMPRENTAS, LIBRERIAS, ETC.

PLUMA fuente encendedores, lápices, artículo. Galería Alessandri N.o 30. 8-Jn.

MODAS "SAMY"
CREDITOS
Con sólo $ 200 entrega:
Abrigos, Chaquetones, Vestidos elegantes, Trajes sastre gabardina importada, Pilotos, y, ahora, su nueva Sección Novias!
AV. MATTA 1151

GUIA PROFESIONAL

ABOGADOS

FELICITAS KLIMPEL ALVARADO
Abogado.
Ahumada 312, Of. 801. Horas 9 a 10 horas; 17 a 19 horas. S|C

LETRAS - CHEQUES
Cobramos. Asuntos comerciales
ESTUDIO ABOGADO
FRANKLIN SOLAR
Ahumada 312, oficina 419 teléfono 84932. H|A.

ROBERTO SANHUEZA GANGAS
Nulidades de matrimonio, divorcios, particiones. Huérfanos 1164, 3.er piso. Depto. 50. 31-V

AIDA SEPULVEDA
Abogado.
Asuntos y juicios civiles, comerciales, criminales, del trabajo, de menores. Cobranza cheques, letras. Atención provincias. Compañía 1291, oficina 408, teléfono 63137. 31-V-P.

ELIAS NEGHME RODRIGUEZ
Abogado.
Estado 33. Oficina 45. Teléfono 86387. 4-VI

LAURA MULLER
Rectificaciones, particiones, Divorcios.
Atención preferente provincias. Teatinos 248, oficina 38. 9-VI

MEDICOS

DR. MARIN VIVADO
Ano, recto, hemorroides, várices. Agustinas 2341. Fono 93107, 6 adelante. 6-VI

DR. DESIDERIO GROSS
Atiende exclusivamente enfermos del corazón. Providencia 309. Fono 491402. Consultas de 2 a 5 P. M. 28-VI

Dr. N. SAINZ RECIO
Medicina general. Rayos X. Nebulizaciones. San Antonio 427, 7.o piso. Of. 715. Fono 53800. Hora solicitada. 10-VI

DRA. LUISA PACHECO PIZARRO
Médico-Cirujano.
Señoras y niños. Consultas de 4 a 6 1|2. Natanlej 473. Fono 86762 S|C.

ROGER LAMAS
Piel-Venéreas.
Puente 776 — 2 1|2-3. Teléfono 65080. 19-V

Dr. HERNAN DEL PINO
Enfermedades de niños.
Rayos X. Agustinas 1269, 4.o piso. Fono 82222; de 11 a 1 de la tarde. Domicilio: Fono 41133. S|T.

DR. RAUL GALLEGUILLOS ROJAS
Rayos X.
Aparato Digestivo, Hígado, Corazón, Pulmón. Consultas: 5-6. Natanlej 457. Teléfono 80691. 31-V

DR. IGNACIO GONZALEZ DIAZ
Enfermedades de la piel.
(Adultos y niños).
Corregidor Zañartu 716, Of. 21 (por Esmeralda, entre San Antonio y Mac Iver). Consulta: 14 a 15.30 horas teléfono 37725 194100. 31-V

MEDICOS

Dr. ESCOBAR MULLER
Riñón, Vías Urinarias.
Agustinas 2341. Fono 93107
Consulta: 5-6.30. 17-V

DR. CLAUDIO COSTA
Regreso.
Cardiología, Electrocardiograma Rayos X. Horario: 3 a 5. Monjitas 350, 2.o piso, departamento 1. Fono 31813. S|C

CLINICA BERMAN
Médicos, dentistas, practicantes. Medicina, cirugía, ginecología pediatría, piel, venéreas, ojos, oídos, nariz, garganta. Rayos X, ultratermia, ultravioleta, Solux nebulizaciones. Victoria 1094 esquina San Diego, teléfono 53000 30-V

DR. EGIDIO GUTIERREZ
Riñón, Vejiga, Próstata, Venéreas. Presidente Ríos 33. Oficina 22, 4 1|2 a 6 1|2. 37981. 4-VI

DR. ERNANI PARODI
Piel-Venéreas.
Serrano 333 — Teléfono 89693. 3-VI

DR. GORGEWSKY
Broncopulmonares. Estomago, Hígado, Diabetes, Rayos X; de 2 a 5. Almirante Barroso 37. 2-L.M

DR. WORTZMAN
Medicina interna. Reumatotogía. Rayos X. Agustinas 1269 4.o piso. Fono 82222. Horario: 15.30-17.30. S|C

THOMPSON SCHWAKZENBERG
Metabolismo. Impotencia sexual. Señoras. Glándulas, obesidad, bocio, delgados, diabetes. Merced 486-A, fono 33788. 23-V

DR. HUMBERTO BERG FONTECILLA
Enfermedades de señoras. (Hemorragias, Tumores, Esterilidad, etc). Partos.
Huérfanos 1117, Of. 722. Tel. 491179. (Pedir hora). S|C

PROF. GASTON RAMIREZ
Piel-Venéreas.
Carmen 703. 34848. 3-VI

DR. MANUEL MUNOZ VALENZUELA
Enfermedades de niños. Huelén N.o 290. Providencia. S|C

ABDELKARIM DAVIS
Señoras.
Ginecología. Sexología. Psiconeurosis. Consultas 3-7. Huérfanos 2084. 6-VI

GONDOS
Huesos, articulaciones, fracturas, reuma. Defectos caderas, pies. Phillips 16. 32351 H|A.

M. WAISSBLUTH
Corazón, Pulmón, Estómago, Hígado, Rayos X. Serrano 140. Fono 64177. 10-VI

MEDICOS

OCULISTAS
AMENABAR OSSA
Enfermedades ojos. 9.30-6.
AMENABAR PRIETO
3-7. Moneda 973. Oficina 531. 82792. 27-V

OCULISTAS
DRA. TOBAR BUSTAMANTE
Agustinas 925, oficina 541 teléfono 34584. Consultas 2 1|2-4. 10-VI

OPTICOS

OPTICA M. MELLER
Huérfanos 638.
Despachos recetas médicos-oculistas. Repuestos. H|A

KINESIOLOGOS

IRMA TESTA R.
Gimnasia médica, masaje, reeducación. Guayaquil 48, 2.o piso, fono 38979. 31-V

VETERINARIOS

Dr. RUBEN WASSERMAN
Atención: 1.30 a 4. Manuel Montt 1992. Martes, jueves, sábado, fono 89118. 31-V

MECANICOS DENTALES

LABORATORIO DENTAL "RAPIDO"
Composturas ultrarrápidas. Pasaje Matte 81. Oficina 222. H|A

DENTISTAS

Dr. ALFREDO MUNOZ LOBOS
Cirujano Dentista.
Prótesis, Corona, Compañía 1852, fono 85778. 15-V.

ANA ANSELMO G.
Cirujano-Dentista.
Rosa Eguiguren 913, 4.o piso. Oficina 46. San Antonio 28, fono 81681. 3-VI

DR. JOAQUIN PRIETO SEVERIN
Cirujano Dentista
Cirugía. Prótesis. Rayos X. Serrano 419, teléfono 62992. De 10-12, de 3-7. Sábado de 2-3. H|A.

DENTISTA RODRIGUEZ
Coronas fundas, prótesis, inmediatas. Fono 67378. Pasaje Agustín Edwards 29. Of. 111. Ahumada-Huérfanos. H|A.

CLINICA DENTAL
Dentaduras artificiales inmediatas. Coronas fundas Lunes, martes, jueves: 10-12, 3-8. San Antonio 427, 7.o piso, oficina 711. H|A.

DR. MUNOZ MUJICA
Cirujano Dentista
Prótesis. Puentes. Ahumada 312, Of. 717, teléfono 67819. 13-V

CLINICA DENTAL DRA. GUILLERMINA MONTENEGRO
Dentista.
Extracciones niños, anestesia general. San Antonio 510, Dpto. 404, fono 33402. 31-V

CLINICA DENTAL
San Pablo 3255, casi esquina de Matucana. Atención diaria de 10-12 y de 3-9. 31-V

CLINICA DENTAL DR. TEODORO RIMSKY G.
Cirujano dentista. Maruri 329. Fono 68330. 31-V

CLINICA DENTAL ALAMEDA
Portal Edwards 2716, Depto. 24 (entre Unión Americana y Bascuñán). Atención diaria de 9 a 12 y de 3 a 9 8-VI

DR. OSVALDO VASQUEZ A.
Cirujano-Dentista.
Aurora Mira 855 Gran Avenida. Facilidades. Consultas: 9-12 17-21 horas. Horas reservadas empleados. 23-V

PRACTICANTES

REYES
Tratamientos
A. Prat 763. Teléfono 66532. 7-VI

LUIS ALDUNATE
Practicante masajista.
Previa indicación médica, curaciones vías urinarias e inyecciones. Atención domiciliaria. Enfermeras para atención señoras. Teatinos 248. Deptos 100-101. Fono 60628 (lado Hotel Carrera). S|C

EMILIA CARO VALDES
Ex enfermera Clínica Aldunate tiene el agrado de avisar a su distinguida clientela que atiende llamados al fono 32367. 14-V

MATRONAS

CARMELA TORO
Matucana 640, fono 92206. 21-VI

SEÑORA CARMONA
Santa Rosa 203 — 37662 22-V

SEÑORA REYES
Casos urgentes. Partos. Consultas gratuitas: trasládese Chacabuco 445, entre Catedral-Compañía. Teléfono 96407. 27-V

SARA SAN MARTIN
Clínica.
Trasladóse San Francisco 28. Teléfono 34091. 23-V

AZUCENA NAVEAS
Diagnóstico, embarazos. Casos urgentes. Arauco 1070-B (altura San Diego 3000). 4-VI

FILOMENA YEVENES
Atención permanente. Precios módicos. San Ignacio 360 3-VI

MATERNIDAD ZAVALA
A. Prat 1722. Fono 81056.
Ex jefe Ginecología
Hospital Barros Luco; Diagnóstico precoz del embarazo. Pensionado desde $ 2.000. 13-XII

SEÑORA MORAL
Regresó de Estados Unidos. Embarazos. Casos urgentes. Ultimos adelantos. Avenida Santa María 435. Depto 311. Teléfono 38738. 4-VI

BLANCA DELGADO
Especialidad primerizas.
Precios módicos. Consultas gratis San Diego 287. 3-VI

TERESA SANTANDER
Salvador Sanfuentes 2141, fono 43858. 17-VI

SEÑORA PHERINY
Atiendo enfermos provincia. Lord Cochrane 95. 26-V

MATERNIDAD "LUISA KAPLAN"
Partos sin dolor.
Consultas de 3 a 5.
Arturo Prat 139.
Teléfono 83128. 31-V

GERALDINA CARRASCO
Embarazos, casos urgentes.
Arturo Prat 1633. 1.o-VI

MASAJISTAS

LUIS MUGA
Masajista titulado.
Bandera 883, Depto. 902, fono 61265. 31-V

24.—MATERIALES DE CONSTRUCCION.

DEMOLICION: Zinc, cañería, canales, puertas, roble, pino, tabla piso, cielo, baldosas, tejas, vende barato San Diego 1278. 10-Mvo

[illegible] para [illegible] 2-10

[illegible] fierro, San [illegible] 1110. 2-10

[illegible] galvanizado, liso, [illegible] 3-Jn

CONSTRUCCIONES, reparaciones generales. Solicite presupuestos. Fono 83433. 17-M.

[illegible] CONSTRUCCION nuevos y usados, zinc, techo, canales; bajadas; caballetes; pizarreño; fonolita metal desplegado, fierro, cañerías; clavos; puertas; ventanas tragaluces galerías tabias piso, cielo; listones pino oregón maderas infinidad materiales. San Diego 987. 27-M

[illegible] 4-oB

27.—MAQUINAS DE ESCRIBIR.

COMPOSTURA máquinas escribir sumadoras, calculadoras. Sanders 617. 85479. H.A

28.—MUSICA.

¡PIANOS! Llegaron de Alemania e Inglaterra pianos. Precios desde 35.000 pesos, facilidades. Pablo Galivas. Merced 617, fono 33491 H.A.

PIANOS de remate, verticales y 1|4 cola, de las mejores marcas alemanas completamente revisados y garantidos. Líquido barato. Amplias facilidades, compra permuta, venta. Casa de pianos. Hugo Nagel. Compañía 1366 fono 85415. 8-"T.

30.—MUEBLES Y MENAJES.

MUEBLERIA "La Ideal", San Diego 873. Surtido completo. Amplios créditos. H.A

¡¡OCASION!!! Vendo amoblados dormitorio, comedor, hall muebles sueltos. Delicias 2456. 3-Jn.

¡¡SOMMIERES!! "Colchonería Francesa, refacciona colchones domicilio. San Diego 9, fono 86259. 8-Jn.

33.—NEGOCIOS, VENDEN.

SE VENDE por viaje, patente primera clase, cervecería $ 14.000, comuna Renca. Tratar Huérfanos 1349, Of. 1. 14-M.

34.—NOTIFICACIONES Y CITACIONES.

CITAN a los parientes de la menor María Isabel Carrasco Flores a la audiencia del 13 de mayo, a las 15 horas. Nombramiento curador. 12-M.

37.—OCUPACIONES OFRECIDAS.

ARMADORES, entacadores Luis XV. Empleada cocina, necesitanse. Madrid 1614 12-M.

ARMADORES blak, necesito; Arturo Prat 1411, c. 1. 13-M.

CORTADOR de paño y lona, muy práctico, necesito. Sueldo asegurado. Avda. San Miguel 803. 13-M.

ARMADOR de paño necesito, trabajo permanente. Avda. San Miguel 803. 13-M.

43.—PROPIEDADES, VENDEN.

SE VENDE casita, Baquedano esquina Martínez de Rozas. Precio $ 90.000. Tratar: García Reyes N.o 86. 12-M.

VENDO o permuto excepcional sitio esquina, 160 metros2, 35 de fachada, en calle Estados Unidos esquina Villavicencio. Tratar su dueña, teléfono 217, El Golf o 401870. 12-M.

45.—RADIOS.

VENDO de ocasión, radio electrola Chippendale, cambiador, 3 velocidades, nueva. Inés de Aguilera 1070. 12-M.

47.—RESIDENCIALES, PENSIONES.

"RESIDENCIAL Piedras". Tarifas invierno. Avenida Argentina 264, teléfono 6879. Valparaíso. 31-M.

PIEZAS, pensión mesa, recibo pasajeros. Huérfanos 1393. 8-Jl.

49.—SASTRERIAS.

GUENDELMAN, sastre, hechuras finas. Créditos. San Diego 852. Edificio Teatro Caupolicán 3-Jn.

CASIMIRES nacionales, desde 293 pesos metro; importados, desde 810 pesos. Depósito directo de fábricas. Casa Salazar, Alameda Bernardo O'Higgins 2783, esquina Libertad. 3-Jn.

SASTRERIA Salazar, caballeros niños, extenso surtido; corte elegante. Precios incompetibles. Alameda Bernardo O'Higgins 2783, esquina Libertad 3-Jn.

CASIMIRES importados llegaron a precios rebajados. Casa Salazar, Alameda Bernardo O'Higgins 2783, esquina Libertad. 3-Jn.

RODRIGUEZ "su sastre". Hechuras finas. Materiales solamente primera. Trajes sastre. Géneros nacionales, importados. Seriedad. Puntualidad. Facilidades. Catedral 2610. Teléfono 98782. H|A.

51.—TALLERES.

TALLER "Rápido", para soldaduras difíciles, objetos arte, joyas, dentaduras artificiales, especialmente material plástico (Nylon), metales preciosos, porcelanas. Dentaduras rotas componemos en una hora. Pasaje Matte 81. Oficina 222. H|A.

52.a.—VIAJES, TURISMO VERANEO.

BALNEARIO Las Cruces "La Posada", atiende todo el año. Ambiente de respeto acogedor. Hugo Antolini. 17-Mv

53.—JUDICIALES.

CAJA DE CREDITO HIPOTECARIO.— 30 de mayo 1952, 15 horas, rematarase propiedad Loui Coustase 161, esta ciudad, ante 4.o Juzgado Civil Mayor Cuantía Santiago. Mínimo $ 300.000. Pagaderos: reconociendo por saldo reducción deuda $ 215.000 letras 6-3-4 o|o favor Caja; saldo contado. Bases: Secretaría Juzgado. Juicio: Cajas Mayor. Títulos: Archivo Caja. Boleta: 10 o|o mínimo.— Secretario. 13-M.

QUIEBRA PEDRO SEGUNDO HIDALGO.— Tercer Juzgado Civil.— Por resolución de 7 de mayo de 1952, fijáse como fecha cesación pagos fallido el 13 de febrero de 1950.— El Secretario. 14 My.

PRIMER JUZGADO CIVIL, Resolución seis mayo presente año, concedió posesión efectiva herencia intestada Luis Castro Avendaño a Carlos Enrique Castro Avendaño, María Castro Avendaño de Villarroel; Carlos Enrique Castro Vera; Hilda de las Mercedes Castro de Vera de Faiardo; Eduardo y Osvaldo Castro Jilabert.— El secretario. 13-M.

QUIEBRA GUILLERMO GONZALEZ Baeza.— Por resolución de 21 de abril de 1952, del Cuarto Juzgado Civil de Mayor Cuantía de Santiago, fué declarado en quiebra el comerciante señor Guillermo González Baeza, domiciliado en Bascuñán N.o 24, de esta ciudad. Las personas que tengan bienes o papeles pertenecientes al fallido, deben entregarlos dentro de tercero día, al Síndico de Santiago, bajo pena de ser tenidos por encubridores o cómplices de la quiebra. Adviértese al público que no debe hacer pagos ni entregas de mercaderías al fallido, so pena de nulidad de los mismos. Los acreedores residentes en Chile deben verificar sus créditos y preferencias dentro de treinta días, bajo apercibimiento legal. Las notificaciones por avisos se harán en "La Nación".—El Secretario. 18 My.

QUIEBRA SOC. AGUILERA Y GALLARDO.— Segundo Juzgado Civil.—Por resolución de 8 de mayo de 1952, ordénóse notificar fecha cesación pagos fallido propuesta por Síndico en día 15 de octubre de 1951.—El Secretario. 14 My.

CAJA DE CREDITO HIPOTECARIO.— 30 de mayo 1952, quince horas, rematarase propiedad Gay N.o 2747 al 2771, esta ciudad, ante Tercer Juzgado Civil Mayor Cuantía, Santiago. Mínimo: $ 1.500.000. Pagaderos: con $ 85.800, deuda por saldo reducción día subasta; con $ 600.000 contado y saldo a un año plazo. Bases: Secretaría Tercer Juzgado. Juicio: Cajas. Títulos: Archivo Caja Hipotecaria. Boleta: 10 por ciento mínimo. —Secretario. 15 My.

ANTE QUINTO JUZGADO CIVIL Mayor Cuantía rematarase 3 de junio próximo, a las quince horas, propiedad ubicada en Avenida Progreso N.o 0455, comuna de La Cisterna, departamento de San Bernardo. Mínimum subasta: $ 406.000. Garantía 10 por ciento mínimum, boleta bancaria orden Juzgado. Demás bases, juicio Caja Nacional de Ahorros con Lagos.— Secretario. 13 My.

AMPLIACION INVENTARIO SOLEMNE.— El quince mayo presente año, 16 horas, en mi oficina Bandera 342, practicaré ampliación inventario solemne bienes Juan de la Cruz González Arenas, ordenada resolución 17 abril, expediente N.o 101847, del Primer Juzgado Civil.—El Secretario. 14 My.

TERCER JUZGADO CIVIL CONCEDIÓ posesión efectiva herencia intestada de Víctor Varas Venegas y Rosa María Rosa Cornejo Pino, hijos Antonio, María, Víctor, Rosa Varas Cornejo y a nieto Luis Varas Quijada, en representación padre Luis Varas Cornejo. Practicará inventario solemne 15 presente, 16 horas. 14 My.

TERCER JUZGADO CIVIL CONCEDIÓ posesión efectiva herencia intestada don Eladio Baeza Osorio, a hijos María y Gerardo Gabriel Eladio Baeza Araya, sin perjuicio derechos cónyuge sobreviviente, doña Elisa del Carmen Araya Araneda de Baeza. 14 My.

TERCER JUZGADO CIVIL CONCEDIÓ posesión efectiva herencia intestada don Ismael Palma Martínez, a hijas Ada, Orlanda Sonia y Diana Enriqueta Palma Castro, sin perjuicio derechos cónyuge sobreviviente, Aida Castro Lescour. Practicará inventario solemne 15 presente, 16 horas. 14 My.

CITACION.—EXPEDIENTE N.o 112.953. "Hinojosa Alvarado. Menores. Nombramiento Curador". Cuarto Juzgado Civil Mayor Cuantía, ordenó citar a los parientes de los menores Claudio y Alfonso Humberto Hinojosa Alvarado, a la audiencia del 14 del presente, quince horas, objeto deliberar sobre nombramiento curador.— Furó, Secretario. 14 My.

QUINTO JUZGADO CIVIL FIJO 16 actual, quince horas audiencia parientes menores Julián, Isabel y José Antonio Aguirre Bannasar, fin deliberar nombramiento curador general. —Secretario. 13 My.

REMATE.— ANTE CUARTO JUZGADO Civil Mayor Cuantía Santiago, remataráse el 2 de junio 1952 a las quince horas, propiedad ubicada en esta ciudad, calle General Gorostiaga, sitio N.o 18, de la Población Gorostiaga. Mínimum: $ 156.000. Boleta garantía: 10 o|o mínimum. Bases antecedentes. Secretaría Juzgado, expediente N.o 111280, Ulloa, Blanco con Sarasua, Raúl. Ejecutivo.— El secretario. 14-M.

QUIEBRA JUAN BERRIOS NAVARRETE.— Tercer Juzgado Civil, presentóse don Alejandro Tinsiy, por Caja Nacional de Ahorros, verificando crédito por $ 112.000, proveniente letra protestada. Juzgado proveyó: Santiago, noviembre 22 de 1951. A lo principal, por verificado el crédito, remítanse las copias y háganse las publicaciones legales en el diario señalado; al otrosí, téngase presente. — B. Retamal.— L. Suárez, Secretario. 12 My.

ZAPATOS DE PAÑO
para pie delicado, negro y café. Taco medio y plano, del 33 hasta 40 .. .. $ 345.—
BOTAS DE LLUVIA
de caucho, importadas, para usar encima de los zapatos. Taco medio y tres cuartos, del 33 hasta 40 .. .. .. $ 595.—
Fábrica de Calzado "LA ELEGANCIA"
SAN DIEGO 730 — SANTIAGO
Despachamos reembolsos sin recargo, sólo por Correo.
Botas para mineros y botas para colegiales, en todos tamaños

CREDITOS
ENTREGA INMEDIATA
Camisas
Ternos para caballeros y niños
Modas
Trajes sastre — 3|4 — Abrigos y batas.
STO. DOMINGO 987 - OF. 16

53.—JUDICIALES.

CAJA DE CREDITO HIPOTECARIO. — 30 mayo 1952, 15 horas, se rematará propiedad calle Guadalupe N.o 1287, de la ciudad de San Fernando, ante 5.o Juzgado Civil Mayor Cuantía, Santiago. Mínimo $ 50.000. Pagadero: reconociendo por saldo reducción deuda primitiva de $ 20.000, 6-3/4 o/o favor Caja; resto contado. Bases: Secretaría 5.o Juzgado. Juicio: Caja-Fischeco. Títulos: Archivo Caja. Boleta: 10 o/o mínimo.— Secretario. 13-M

53.—JUDICIALES.

TERCER JUZGADO CIVIL CONCEDIÓ posesión efectiva herencia intestada don Gustavo Le Fort Hidalgo, a hijos Gastón y Marcelo Le Fort Muñoz, sin perjuicio derechos cónyuge sobreviviente, Olga Barceló Brunell v. de Lefort. 12 My.

QUINTO JUZGADO CIVIL CONCEDIÓ posesión efectiva herencia de Arturo Vicente V. Anthony Raimondi a heredera testamentaria su cónyuge sobreviviente, Enriqueta Freudenhammer Osorio, sin perjuicio sus derechos como tal.— Secretario. 12 My.

REMATE DE PROPIEDADES FISCALES

El 30 de Mayo de 1952, a las 11 horas, ante la Junta de Almoneda de Santiago, en la oficina del Tesorero Provincial de Santiago, Ministerio de Hacienda, 2.o piso, se procederá a rematar en pública subasta las siguientes propiedades fiscales:

1.o—Propiedad de Avenida Julio Prado N.o 1155 de esta ciudad, mínimo $ 210.000, pago al contado. Boleta por $ 20.000

2.o—Propiedad de calle García Reyes N.o 987 de esta ciudad. Mínimo $ 260.000, pago al contado. Boleta por 40 mil pesos.

3.o—Propiedad de calle Toesca N.o 2755, de esta ciudad. Mínimo $ 350.000, pago al contado. Boleta por 60.000 pesos

4.o—Casa y sitio ubicados en Pencahue, comuna de San Vicente de Tagua-Tagua. Mínimo $ 83.600. Boleta por 1/2 mil 720 pesos. Pago al contado.

5.o—Propiedad ubicada en el camino "Los Muñoces", comuna de Isla de Maipo, departamento de Talagante. Mínimo $ 80.000, pago al contado. Boleta por $ 16.000

6.o—Propiedad ubicada al oriente del camino de San Antonio a Cartagena. Mínimo $ 30.000 por el terreno, más la cantidad de $ 17.200 por las mejoras que son de propiedad de la firma Braden Copper Company, pago con facilidades. Boleta por $ 3.000

7.o—Propiedad ubicada en la manzana N.o 20 de Barrancas a San Antonio. Mínimo $ 41.100 por el terreno, más la cantidad de $ 124.150 por las mejoras de propiedad del actual arrendatario don Leonardo Phillips M. Pago con facilidades. Boleta por $ 4.110.

8.o—Propiedad ubicada en la manzana N.o 20 de Barrancas a San Antonio. Mínimo $ 48.900 por el terreno, más la cantidad de $ 225.120 por las mejoras de propiedad del señor Carlos E. Espinoza E. Pago con facilidades. Boleta por $ 4.890.

Las propiedades se venden en el estado en que se encuentran, con todos sus derechos, usos, costumbres y servidumbres libres de gravámenes, pagándose la parte al contado dentro de tercero día de la subasta, más el impuesto del 10 por ciento del valor de adjudicación, 2 por ciento comisión de martillo, impuesto de transferencia, si correspondiere y corriendo de cargo del subastador el pago de publicaciones, gastos de escrituras e inscripciones.

Bases y antecedentes en el Departamento de Bienes Nacionales, Teatinos N.o 254, 3.er piso.

EL JEFE DEL DEPARTAMENTO DE BIENES NACIONALES

DICK TRACY — Por Chester Gould

53.—JUDICIALES.

TERCER JUZGADO CIVIL CONCEDIÓ posesión efectiva herencia testada don José Rodríguez Villela, sus hijos legítimos, José Humberto y María Elisa Rodríguez Villela. 12 My.

REMATE

Por acuerdo del Juez Compromisario, doña Olga Palacios von Helms, el martes 13 de mayo, a las 15 horas, se llevará a efecto el remate del menaje de casa de la Sucesión de don Ismael Pérez López, en AVENIDA MATTA N.o 353, de esta ciudad.

SALON: Amoblado nogal brocato seda floreada verde, compuesto un sofá, dos sillones, seis sillas, dos banquetas, mesa centro con cubierta mármol y espejo grande biselado; mesita centro incrustaciones de nácar.

ESCRITORIO: Escritorio cortina, sillón giratorio cuero, sofá y dos sillones cuero Chesterfield.

DORMITORIO: Amoblado antiguo, nogal; ropero tres cuerpos, tres espejos biselados cómoda, peinador, dos veladores, mármoles blancos; dos gemelos bronce importados, etc.

COMEDOR: Elegante amoblado, mesa machica finguè, mueble buffet tres cuerpos, dos vitrinas, preciosas repisas cristal, ocho sillas, dos sillones flamantes pegamoide verde

VARIOS: Paragueros, lámparas colgar, silla enfermo, muebles mimbre, etc.

A la vista desde hoy 15 horas. Se arrienda la casa Avenida Matta 353, $ 5.400.— Verla de 3 a 5 P. M.

VICTOR ARAYA
Martillero de Hacienda

53.—JUDICIALES.

QUIEBRA SOCIEDAD BERGER Y Bleich Ltda. Por resolución de 16 de abril de 1952, del Segundo Juzgado Civil de Mayor Cuantía de Santiago, fue declarada en quiebra la sociedad comercial de responsabilidad limitada "Berger y Bleich Ltda.", representada por sus socios Desiderio Berger y Leopoldo Bleich, comerciantes, domiciliados en calle Monjitas N.o 827. Las personas que tengan bienes o papeles pertenecientes al fallido, deben entregarlos dentro de tercero día al Síndico de Santiago, bajo pena de ser tenidos por encubridores o cómplices de la quiebra. Adviértase al público que no debe hacer pagos ni entregas de mercaderías al fallido, so pena de nulidad de los mismos. Los acreedores residentes en Chile deben verificar sus créditos y preferencias dentro de treinta días, bajo apercibimiento legal. Las notificaciones por avisos se harán en La Nación.— El secretario. 12-M

REMATE.—VEINTITRES MAYO PROximo, quince horas, ante Quinto Juzgado Civil Mayor Cuantía Santiago, se rematará propiedad ubicada en calle José Joaquín Pérez N.o 111, de la Población Bulnes en Renca de este departamento, correspondiente al sitio N.o 522, conformidad resolución autos "Caja Habitación con Alborhor Ose Zenón". Requerimiento. Mínimum, $ 12.000. Boleta de consignación, por $ 1.200, de Caja Nacional de Ahorros. Precio subasta se pagará al contado dentro quinto día. Demás bases y antecedentes en Juzgado y en Sección Judicial Caja Habitación.— Secretario. 12 My.

QUIEBRA HABRY STEIN ORENstein.—Ante 5.o Juzgado Civil Mayor Cuantía se ha ordenado por resolución de fecha 5 del presente, citar a Junta de Acreedores a la audiencia del día 26 de junio próximo, a las quince horas.—El Secretario. 12 My.

MIGUEL HERRERA, MARTILLEro, rematará orden 2.o Juzgado, autos Neely con García, 20 mayo, 15.30 horas Compañía 1447: ropero, emperatriz, velador, sillas, vitrinas, mesa. 12-M.

53.—JUDICIALES.

CUARTO JUZGADO CIVIL, RESOLUCIÓN ocho del presente concedió posesión efectiva herencia testada de doña Laura Gutiérrez Salas, en religión Reverenda M. Sor María Estela, a la Congregación de la Providencia de Chile, y por derecho de transmisión don Florencio Gutiérrez León, actualmente fallecido a Reverenda madre Sor Gabriela de María Inmaculada, en el mundo, María Gutiérrez Salas; doña Inés Isabel Margarita, Laura y Blas Vial Gutiérrez, en representación su madre fallecida Inés Gutiérrez Salas de Vial; don José Florencio Gutiérrez Salas, Manuel Gutiérrez Lea-Plaza, Alicia Gutiérrez Lea-Plaza, María Gutiérrez Lea-Plaza, casada con Pelayo Vergara Urrejola, y a Carmen Gutiérrez Lea-Plaza, sin perjuicio derechos correspondan a doña Blanca Lea-Plaza viuda de Gutiérrez. Practicaré inventario solemne el 16 del presente, a las 15 horas, mi oficina Bandera 342, tercer piso.— Puyó. 12 My.

QUINTO JUZGADO CIVIL CONCEDIÓ posesión efectiva herencia testada de Vitalicio Meneses Barraíte a hijos legítimos, Cristina, Carlos Enrique, Rosa Lidia del Pilar, Vicenta Olga Inés, María Diva y Emilio Rolando Meneses Dávila — Secretario. 12 My.

TERCER JUZGADO CIVIL CONCEDIÓ posesión efectiva herencia intestada doña Laura Rosa Valderrama Alvarado, a hermanos María, Ana, Luisa y Fernando Valderrama Alvarado. 12 My.

QUIEBRA COMUNIDAD AUGIER BEnavides.— Cuarto Juzgado Civil —Por resolución de 7 de mayo de 1952, fíjase por ampliada nómina de créditos reconocidos en esta quiebra, con uno hipotecario por $ 123.183, y otro valista por $ 33.800, ambos a favor de don René del Río Gundián.—El Secretario. 12 My.

QUINTO JUZGADO CIVIL CONCEDIÓ posesión efectiva herencia de Luis Muñoz Artigas a heredera testamentaria, su cónyuge Graciela Ruiz Yávar. —Secretario.

QUINTO JUZGADO CIVIL CONCEDIÓ posesión efectiva herencia intestada de Crescencia López San Vicente a Carlos, Ana Pilar y Enrique Gómez López.— Secretario. 12 My.

53.—JUDICIALES.

QUIEBRA PEDRO 2.o HIDALGO. — Tercer Juzgado Civil.— Nómina de los créditos y preferencias reconocidos que se presentan al juicio en conformidad a lo establecido en el Art. 114 de la ley 4.558. Créditos valistas reconocidos: Cristián Cox Palma, 60.550 pesos; Créditos preferentes reconocidos: no hubo; Créditos valistas impugnados: no hubo; Créditos preferentes impugnados: no hubo.— Santiago, 23 de abril de 1952. 12 My.

MIGUEL HERRERA, MARTILLEro, rematará orden 3.er Juzgado Mayor, autos Jorquera con Oteíza, 20 mayo, 15.30 horas Compañía 1447: mesas, marquesas, catre fierro, somieres, ropero, sillas. 12-M.

CUARTO JUZGADO CIVIL CONCEDIÓ posesión efectiva herencia de don Juan Francisco Martínez Riquelme, a Sra Rosa, María Emperatriz de las Mercedes, Juan Francisco, María Xavier e Ilda del Carmen Martínez González, sin perjuicio derechos cónyuge sobreviviente, Fidelisa del Carmen González. 12 My.

QUINTO JUZGADO CIVIL CONCEDIÓ posesión efectiva herencia intestada de Oscar Enrique Pérez Moyano a Carmen Atractiva y Luisa Eugenia Pérez Coussinard, sin perjuicio derechos conyuge, Luisa Laurentina Coussinard.— Secretario. 12 My.

MIGUEL HERRERA, MARTILLEro, rematará orden 4.o Juzgado, autos Soc. M. Laban Hnos. y Cía con Escaffa 20 mayo, 15.30 horas Compañía 1447: comedor, radio R. C. A. reloj mural y despertador sillas. 12-M

SEGUNDO JUZGADO CIVIL. — Concedió a Joaquín Segovia González, posesión efectiva herencia testamentaria quedada fallecimiento don Pedro Luis Segovia Moraga, sin perjuicio derechos cónyuge sobreviviente Elena Franasovic. —Secretario. 12-M

MIGUEL HERRERA, MARTILLEro, rematará orden 3.er Juzgado Mayor, autos Cabrera con Molina, 20 mayo 15.30 horas. Compañía 1447: cocina gas, ropero, chifonier, toilette, aparador veladores, mesa, vitrina. 12-M.

53.—JUDICIALES.

REMATE. — ANTE EL QUINTO JUZgado de Mayor Cuantía Santiago, remátase el 27 del mes actual, a las quince horas, propiedad ubicada en esta ciudad, Avda. México 786, ex Avenida Chile 726, rol 22870, inscrita en respectivo registro conservatorio de Santiago, a fs. 965, N.o 1761 del año 1950. Mínimo: 310.000 pesos. Boleta garantía: $ 31.000. Bases, antecedentes, ver en Juzgado expresado. Juicio "Amo Adriana con Rolandi Raúl". 12 My.

REMATE.—TRES JUNIO 1952, QUINce horas, ante Cuarto Juzgado Civil Mayor Cuantía Santiago, remátase fundo Piche Arriba, comuna Alhué, Melipilla. Mínimum: $ 3.000.000, pagadero: $ 1.800.000, contado, saldo a seis meses. Boleta 10 por ciento mínimum. Bases y antecedentes Secretaría Juzgado, juicio "Caja Nacional de Ahorros con Comunidad Auzier Renavides". Notificación.— El Secretario. 12 My.

INVENTARIO SOLEMNE. — Resolución 28 abril último, ha fijado 19 mayo en curso 17.30 horas, en Bandera 361 oficina secretario 4.o Juzgado Letras Menor Cuantía, fin proceder facción inventario solemne bienes deberá hacer don Delmiro Reña Pérez, antes contraer nuevo matrimonio. — El secretario. 16-M.

BOMBAS.—

SEGUNDA COMPAÑIA DE BOMBEros.— "Esmeralda".— De orden del señor Director, cito a la Compañía a sesión extraordinaria para el próximo lunes 12, a las 21.45 horas. Tabla: Asuntos varios de interés que tratar. —El Secretario. 12 My.

SEGUNDA COMPAÑIA DE BOMBEros.— "Esmeralda".— De orden del señor Capitán interino, cítase a la Compañía a ejercicio para el próximo martes 13 y jueves 15, a las 22 horas. Punto de reunión: el Cuartel. Uniforme de trabajo.— El Ayudante. 15 My.

QUINTA COMPAÑIA DE BOMBEros "Bomba Arturo Prat" — Cito a la Compañía a reunión extraordinaria para el lunes 12 del presente mes, a las 19.30 horas. Tabla: renuncia del capitán y elecciones a que haya lugar, y calificación de voluntario honorario. 12-M.

ACERO
PLANOS PARA RESORTES
OCHAVADO REDONDO
Y CUADRADO PARA MINAS
OFRECE
S. SACK
SAN PABLO 1179
MORANDE 817
V. MACKENNA 1648

BOMBAS.

NOVENA COMPAÑIA DE BOMBEros.— Bomba "Aníceto Izaga".— De orden del señor Director, cito a la Compañía a sesión ordinaria para mañana martes, a las 19.30 horas. Tabla: Elección de Consejero y demás asuntos a que haya lugar.—El secretario. 12 My.

11.a COMPAGNIA POMPIERI "Roma Italia".—Italica Gens.— De orden del sig. Direttore, convocasi la Compagnia a riunione straordinaria per lunedì 12 cm., alle ore 21.30 precisa. Ordine del giorno: Programma stagione autopompa "Fiat-Bergamo", studio nuovo Regolamento.— Il Segretario. 12 My.

13.a COMPAÑIA DE BOMBEROS "Providencia".— Cito a la Compañía a sesión para el lunes 12, a las 22 horas. Tabla: Renuncia del capitán 1.o, y elecciones a que haya lugar; elección 2.o Ayudante, y asuntos varios.—El Secretario. 12 My.

COMPAÑIA DE BOMBEROS DE SAN Miguel.— "Lealtad y Disciplina". Por orden del señor Director, cito a la Compañía a reunión para martes, a las 22 horas. Tabla: Aniversario y asuntos varios.—El Secretario 12 My.

COMPAÑIA DE BOMBEROS DE SAN Miguel.— "Lealtad y Disciplina". De orden del señor Capitán, cito a la Compañía a ejercicio para el próximo 16, a las 22 horas. Tabla: Reunión: el Cuartel. Uniforme de trabajo.—El Ayudante. 12 My.

MAÑANA
De 9.30 a 12 y de 14.30 horas adelante
REMATE DE ROPA
EN LA SUCURSAL N.o 4 DE LA
CAJA DE CREDITO POPULAR
San Pablo números 2461-2471
PRESTAMOS concedidos en Septiembre de 1951, y vencidos en Marzo de 1952, por la Sucursal N.o 6.
EXHIBICION:
HOY, de 9.30 a 12 y de 14.30 a 17 horas

SERVICIO DE COBRANZA JUDICIAL DE IMPUESTOS

REMATE JUDICIAL

COMUNA DE LAS CONDES

Por resolución de fecha primero de Abril, del Segundo Juzgado Civil de Mayor Cuantía de esta ciudad, recaída en los autos por contribuciones sobre bienes raíces, caratulados "Fisco con deudores morosos", expediente N.o 137,843, se ha fijado el día quince de Mayo próximo, a las quince horas, para que tenga lugar el remate de las siguientes propiedades de la comuna de Las Condes:

9	José Alcalde H., A. Alcalde, St. F. 4	119.300
62	Edgardo González Sch., Alcántara 154, St. 1	114.000
78	Blanca Vergara y otra, A. de Monroy lt. 12	200.000
99	Raúl Molinare A., Alsacia 0158	650.000
102	Gustavo Gallardo B., Alsacia 0214	490.000
124	Luis Azócar Alvarez, A. Vespucio lt. 7	735.000
128	Héctor Hurtado Undurraga, A. Vespucio lt. 22	520.000
132	Manuel Goycolea (Alfonso Amstrong) A. Vespucio, lt. 8-1	60.300
161-2	Luis Rodríguez M., A. Vespucio, lt. 8-1	271.600
178	George Eric R. Newell, A. de Pastrana	103.000
200-1	Eduardo Vigil, San Pascual	250.000
200-2	Eduardo Vigil, San Pascual	253.000
200-7	Julio Alonso R., La Neverías, st. 10-D (Evaristo Lillo)	363.000
200-13	Ana Neumann, Calle Dos, st. 13-C (Alvaro Puga)	280.000
200-15	Ilma Weisser de H., La Neverías, st. 3-J	340.000
200-17	Nelly Campodónico de E., Apoquindo, st. 1-D	741.000
206	Manuel Arroyo Rodríguez, Apoquindo 769	320.000
217-17	Magdalena Lozano de P., calle Tres, st. 14-C (Alvaro Puga)	253.600
217-20	Kurt Burch Gómez, San Pascual, st. 7-D	238.900
217-72	Jaime Frances Ringer, calle 1, st. 4-L	288.000
217-73	Jaime Frances Ringer, calle 1, st. 5-L	188.000
217-83	Aida Consiglio Gilbert, calle 1, st. 13-K	263.000
217-86	Berta Von Der Fecht P., calle 1, st. 15-K	256.200
217-88	Raúl Aguirre Aguirre, San Pascual, st. 8-H	299.500
251	Armando Almarza M., Apoquindo 4419	800.000
273	Nicolás Strobel B., Apoquindo 70	2.257.000
345-1	Antonio Valech H., Apoquindo 70, st. A	134.000
345-2	Antonio Valech H., Apoquindo 70, st. B	345.000
345-3	Antonio Valech H., Apoquindo 70, st. U	457.000
352	Antonio Valech H., Apoquindo 70, st. U	104.000
363	Carlos Palma V., Asturias 103	253.000
386	Pedro Graniella Nuncio, A. Leguía 84	2.200.000
449	María T. Tost Ll., Bellos Horizontes st. 1 (792)	97.000
450	Isidro Font Rodó y otras, B. Horizontes 780	97.000
481	Pedro E. Callejas Z., Burgos	630.000
523	Luis Harding, Callao 575	115.000
618	Francisco Casajuana (Carlos E. Valdivieso) Capitanía, st. 6-E	200.000
643	Federico Knoop, Capitanía	150.500
649-2	Manuel Sánchez A., C. Alvarado, lt. 19	160.000
709	Guillermo Paul Julio, Central, st. 1-H	125.000
736	Sociedad Merino y Cía., Central, st. 14-E	128.000
737	Fernando Viveros J. y otro, Central, st. 13-E	120.000
894-7	Carlos Lobos H., B. Horizontes, st. 18	320.000
894-8	Fernando Lazo Silva, B. Horizontes, st. 21	160.000
894-18	Galvarino Pizarro A., C. Lira, st. 39	160.000
894-29	Julio Laso Silva, B. Horizontes, st. 20	160.000
908-5	Amador Fernández A., Nva. Oriente	115.000
909-7	Luis Guzmán P., Nva. Oriente 972	76.400
909-3	David Daniels S., Nva. Oriente 972	150.000
959	Carlos Eduardo Valdivieso V., Nva. Oriente 2088	1.370.000
976	Carlos Edo. Valdivieso V., C. Colón 2088	1.600.000
1005	Emma Dourthé de G., 4.o Centenario	150.000
1016	Luis Parragué Day, 4.o Centenario	140.000
1062	Alfredo Ibáñez del C., 19 de Abril, st. A-4	250.000
1200	Alberto Sara A. y otro, El Cerro, st. 1-10	410.000
1206	Walterio Gatta D., El Chirimoyo (A. Jaramillo 284)	180.000
1216	Hernán León León, El Chirimoyo (A. Jaramillo, st. 25-H)	180.500
1242	Elías Abdala C., El Comendador, st. 8-7	217.000
1526	Augusto Hochefette U., Fco. Bilbao, st. 10-F	145.000
1533	Jorge Tagle Vergara, Fco. Bilbao, st. 8-C	135.000
1538	Mario Requesens A., Fco. de Aguirre, st. 3-E	110.000
1560-6	José Toro Herrera, Calle Once, st. 24-Z	146.000
1560-8	Daniel Toro Herrera, Fco. de Aguirre, st. 25-Z	146.000
1588	Juan García de la H. B., Fco. de Aguirre, st. 23-H	190.000
1595-1	Digby Burnett K., Fco. de Alderete	140.000
1606	Arturo Pacheco R., Fco. de Alderete, st. 1-B	250.000
1656	Eugenio Balazs F., García Pica	878.200
1660	Vicente Swinburn J., García Pica, st. 3-1	570.600
1661-17	Luis Selvat B., García Pica, st. 4421	100.000
1706	Williams Smithsin, Glamis 557	665.000
1708	Alicia Goich de M., Glamis 779 (673)	500.000
1740	Carmen Barriga v. de G., Hendaya 25	165.000
1741	Mario Green B. y otro, Hendaya 41	265.000
1758	María Espinoza de T., Hendaya 607	270.000
1769-1	Moisés Cruz Larenas, Hendaya sin	74.600
1796	Ramón Costa H., H. Magallanes, st. 3	160.000
1800	Fernando Guevara S. (Hernán Middlenton), H. Magallanes 505	120.000
1810	Guillermo González B., H. Magallanes	124.000
1827	Hernán Mercovich, H. Magallanes, st. 10-13	150.000
1849	Carlos Briones, H. Magallanes, st. 14-2	146.900
1855	Sergio Jara Gana, Homs	133.000
1858	Jaime Vial Correa, Homs	145.000
1862	Antonio Valech H., Homs	102.000
1863	Rubén Carrasco G., Homs	114.000
1864	Blanca Petro de Ch., Homs	114.000
1910	Luis Coch, Isabel La Católica, st. 7-11	191.900
1948	Edmundo Finkelstein, I. Goyenechea 247	420.000
2068	Carlos Eduardo, Valdivieso; La Chimba	113.000
2076	Antonio Valech, H.; La Cordillera	101.000
2085	Sergio Marín, I.; La Cordillera	110.000
2109	Mario Fuenazilida F. (Enrique Salazar); La Marquesa 048	820.000
2120	Adolfo Larraín V.; La Noverías, St. 6-H.	267.000
2140	Carlos Eduardo Valdivieso; La Neverías	137.000
2149	Graciela Korner y otra; La Neverías 3426	470.000
2150	Carlos Eduardo Valdivieso V.; La Neverías	120.000
2155-2	Julio Laso Silva; Hij. S. Bella	360.000
2166	Oscar Infante Dueñas; La Pastora 0150	850.000
2189	Eduardo Roth y otro; La Rábida st. 6-9	21.000
2193	Carlos Eduardo Valdivieso V.; La Reconquista	180.000
2219	Emilio Abais; Las Clarisas	242.000
2226	Antonio Valech H.; Las Clarisas	112.000
2227	Antonio Valech H.; Las Clarisas	120.000
2247	Antonio Valech H.; Las Condes	110.000
2248	Antonio Valech H.; Las Condes	110.000
2261-1	Antonio Valech H.; Las Condes st. C.	306.000
2271-1	Loreto Cousiño de L.; (José Muñiz); Las Condes (El Sarao)	467.300
2280	Carlos Eduardo Valdivieso; Las Condes	133.000
2281-15	Luis Fredes García; P. Sanfuentes st. 8-D	55.000
2281-20	Mercedes Spring de R.; Abadía	70.000
2281-29	Ovidio Oyarzun Garay; P. Sanfuentes 154, st. 29-D	55.000
2281-35	Pablo Matter Arriaza; Los Montañeses 151, st. 6	67.000
2281-56	Alberto Quintano Costa; Cañaveral 6290, st. 15	58.000
2281-59	Humberto Gutierrez F.; Abadía 222, st. 12-C.	57.000
2281-62	Pedro Pedrero D.; Camino Las Condes st. 2	141.000
2281-63	Renzo Martínez Ugarte; Euzkadi, st. 14-B.	55.000
2281-74	Adelina Cardemil Mercado; Los Montañeses 35, st. 19	77.000
2281-79	Gladys Rozas de Z.; P. Sanfuentes, st. 29-C.	55.000
2281-82	Carmen Salazar San Martín, Camino límite Urbano, st. 23-E. 6290	42.000
2281-84	Julia Roa Romero; Abadía, st. 11-C.	55.000
2281-85	Guillermo Sánchez A.; Abadía, st. 13-C-224	67.800
2281-86	Alfonso Serrano A.; Abadía, mz. E. st. 14	67.700
2281-87	Federico Pope A.; Abadía, mz. B., st. 12	97.600
2281-90	María Matter Arriaza; Los Montaneses 149, st. 4-D.	55.000
2281-93	Edmundo Villaseca J.; P. Sanfuentes, st. 30-C.	77.100
2281-94	Gustavo Rojas Rojas; Los Montañeses 19, st. 18-A	74.000
2281-97	Pedro Salazar S.; Lote Zona Urbana 6286, st. 22-E.	52.000
2360-7	Ramón Caro V.; León, casa G-3753	81.000
2060-10	René Guzmán L.; León, casa C-3753	85.000
2362-2	Ignacio Zangen Sch.; León	240.000
2366	Eugenio Green Valverde; Lo Arcaya	400.000
2375	Mario Matta E.; Lo Arcaya	500.000
2417-1	Carlos Sepúlveda C.; Bilbao 3941	35.000
2421	Rómulo Trombet L.; Lo Curro	150.000
2428	Suc. Daniel Valdivieso (Armando Almarza), Logroño st. 7.	240.000
2540	José A. Echeverría M.; Los Conquistadores st. 9-2	263.000
2613	Eduardo Jaramillo y otro (Armando Rossel-lot); Los Españoles, st. 13-13	243.000
2673	Enrique Lihn Doll; Los Lilenes 803	185.000
2706-1	Julio Villalobos C.; Los Misioneros, st. 3-10	193.000
2716	Adelaida Pérez de L.; Los Navegantes, st. 5-7	195.600
2747	Suc. Daniel Arriagada; Los Pozos	95.000
2750	Carlos Eduardo Valdivieso; Los Pozos	81.000
2760	Carlos Eduardo Valdivieso; Los Pozos	132.000
2764	Carlos Eduardo Valdivieso; Los Pozos	215.000
2766-1	Juan García de la Huerta; Luis Carrera	660.000
2766-2	Salvador Correa L. y otro; Luis Carrera	660.000
2798	Pedro Requena; L. Claro Solar, st. 19-30	238.000
2808	Soc. Nacional de Velas (Olga Gacitúa Bravo); L. Claro Solar, st. 20-6	161.600
2815	Jorge Alfonso P.; Luis Zegers	406.000
2839	Carlos Eduardo Valdivieso; Luis Zegers	140.000
2852	Hernán Escalona P.; Luz 0265	325.000
2855	Arturo Parra V.; Luz 0301	320.000
2856	Luis Vera Araya; Luz 0315	320.000
2931	Wolfung Schwenberg; Malaga	62.000
2932	German Sperer; Malaga	53.000
2948	Hector Mardones R.; Malaga	521.000
2966	Teresa Schivetti y otro; Manquehue	207.900
2967	Teresa Schivetti y otro; Manquehue	182.000
2999	Teresa Schiavetti; Manquehue	193.000
3003	Teresa Schiavetti y otro; Manquehue	188.900
3024	Jorge Cortés S.; M. Barrios 5022	466.600
3026	Jorge Bauner O. y otro; M. Barrios 5058	216.900
3056	Carlos Klawitter; Sánchez Fontecilla 684	1.090.000
3182-12	Emilio Serrano de V. Rigs; (Alberto Haristoy); Mirador Los Leones	140.000
3182-14	Emilio Serrano de V. Rigs (Patricio Ugarte H.); Mirador Los Leones	165.000
3186-6	María Contreras de Prado; Pirineos, st. 20	87.000
3186-51	Eulogia Perez C.; Bellos Horizontes	75.000
3186-68	Sergio Sánchez y otro; Roncesvalles	125.000
3197	Eduardo Barella Martínez; Monroe, st. 7-A	102.000
3238	Juan Goich; Napoleon 424	542.000
3266-2	Alberto Hurtado E.; Navidad	90.600
3270	José Torres F.; Norte Uno, st. 1-18	125.000
3275	Enrique Barros C.; Norte Uno, st. 21-F	110.000
3277	José Lopez Santiago; Norte Uno, st. 1-F	125.000
3295	Alberto Torres V.; Norte Uno, st. B-10	120.000
3299	Leopoldo Infante V. (Manuel Tello); Norte Uno, st. B-20	135.000
3319	Gregorio Rosenkranz G.; Norte Dos st. 8-G	125.000
3332	Antonio Valech H.; Ntra. Señora del Rosario	198.000
3354	Mario Elsetche (Benjamin Siri); Nuestra Señora de los Angeles 0167 (2149)	315.000
3403	Adriana Olalquiaga; Nueva	117.000
3429	Adelaida Perez y otro; Nueva	135.000
3435	Leo Bluhm L.; Nueva	105.000
3453	René R. Stschrel M.; Calle Uno	76.000
3465	David Remneit; Calle Dos	102.500
3466	Carolina Jofre; Calle Dos	142.000
3466-1	Gustavo Doren M.; Calle Tres	95.000
3476	Mercedes Herrenz y otro; Calle Uno, st. 2-5	119.600
3477	Lorenzo Herranz H.; Calle Uno, st. 2-6	119.600
3492	Sociedad Nacional de Velas (Ana Zamudio Mourgues); Calle Uno, st. 18/1	197.500
3496	Alejandra Christie de R.; Calle Uno, st. 1/9	128.800
3503	Juan Sara A.; Calle Uno, st. 8/10	105.600
3504	Exequiel Díaz G.; Calle Uno, st. 12/13	132.000
3523	Raúl Carvajal; Calle Dos 2923, st. 10/3	489.000
3541	Pedro Musset; Calle Dos, st. 2/17	107.700
3542	Carlos Kunstmann; Calle Dos, st. 2/18	107.700
3548	Teresa Valenzuela R.; Calle Dos, st. 13/12	136.500
3561	Amador Wyhme; Calle Tres, st. 7/3	129.000
3653/2	María C. Gajardo C.; Nueva Uno, st. 17	75.000
3653/4	Eduardo Rozas N.; Nueva Uno, st. 15	85.000
3677	Rodolfo Pezzani B.; Oriente Uno, st. 5-E	125.000
3678	Aida Bañados I.; Oriente Uno, st. 6-E	115.000
3686	Jesús Sáenz de U. P.; Oriente Uno, st. 7-F	115.000
3708	Guillermo Beach R.; Oriente Uno, st. 14-C	135.000
3844/9	José Nerestesky D.; Nueva, st. 10	135.000
3858	Fernando Pardo Ruiz; Pirineos	222.300
3876	Eliana Eyzaguirre D.; Pirineos 278	350.000
3890/2	Sara Sallata P.; Pirineos 410, casa B	430.000
3907	Luis Díaz Moreira; Pirineos	120.000
3908	Carlos Eduardo Valdivieso; Pirineos	240.000
3910	Carlos Eduardo Valdivieso; Pirineos	515.000
3911/1	Gilberto Campos L.; Pirineos	130.000
3914	Carlos Eduardo Valdivieso; Pirineos	1.559.000
3914/1	René González R.; Pirineos	210.000
3923	Lucrecia Moreno S.; Polonia 357	680.000
4035	Eduardo Carrasco Délano; Puerto de Palos	330.000
4186	Carlos Biel V.; San Crescente 665	385.000
4245	Worthington Rossy; San Gabriel 353	375.000
4263	Antonio Valech H.; San Luis	830.000
4303	Alberto Bascuñán; San Sebastián 0498	1.200.000
4311	Rolf Siebel J.; Santa María 2156, st. 16/18	355.000
4340	Francisco de Toro O.; Sebastián El Cano	250.000
4347/1	Jorge Rosenblit M.; Sebastián El Cano	250.000
4348	Ricart y Cía.; Sebastián El Cano	19.000
4353/2	Luisa Castro de K.; Puerto de Palos	126.000
4353/3	Enrique Feliú M.; Puerto de Palos	194.200
4353/4	Fernando de la