Basilio derrotó a "Sugar" Robinson por puntos

NUEVA YORK 23.— (UP).— Carmen Basilio ganó el campeonato mundial de peso mediano, al vencer esta noche por decisión a Ray "Sugar" Robinson, en una pelea a quince rounds efectuada en el Yanquee Stadium.

La victoria de Basilio se basó en su magnífico ataque al cuerpo y en su extraordinaria determinación.

El ganador que hace seis años estuvo a punto de abandonar el boxeo por su poco éxito, llevó constantemente la pelea a su rival, más alto y más pesado, resistiendo golpes violentísimos.

Basilio es el segundo hombre en la historia del pugilismo que, siendo campeón mediomediano, conquista el título inmediato. Sólo el mismo Robinson lo había logrado anteriormente. Entre los que fracasaron están Mickey Lalker y Henry Armstrong.

El combate fue violentísimo y todos los rounds provocaron aclamaciones del público, calculado en 35.000 personas.

Basilio concedió una ventaja de casi tres kilos en el peso, 69.627 kilos (153-1/2 libras), contra 72.574 kilos (160 libras) de Robinson, pero compensó esa desventaja y la de la estatura con su mayor juventud, su estado y su reciedumbre, a pesar de que durante casi toda la pelea sangró de la ceja izquierda a causa de una herida.

Los dos jurados favorecieron a Basilio: Artie Aidala por nueve rounds a cinco y uno parejo, y Bill Recht, por 8 a 6 y 1 empate. A juicio del réferee Al Berl, sin embargo, Robinson ganó nueve rounds y Basilio seis.

No hubo knockdown en todo el encuentro, pero en casi todos los rounds uno ú otro de los dos púgiles fue conmovido por golpes potentísimos o seguidillas de punches.

Fue una pelea sin cuartel. Los segundos de Robinson se quejaron cinco veces al réferee, aduciendo que los de Basilio ponían a éste demasiada vaselina sobre la ceja herida y que la

(A LA PAGINA 2, N.o 21)

TIEMPO PARA SANTIAGO
BUENO
TEMPERATURA DE AYER
MAXIMA: 24.4 grados C. a las 16 horas 40 minutos.
MINIMA: 4.9 grados C. a las 4 horas 30 minutos.
El sol saldrá a las 6 horas 30 minutos, y se pondrá a las 18 horas 41 minutos.— La Luna saldrá a las 6 horas 48 minutos, y se pondrá a las 19 horas 58 minutos.
FASE: Cuarto creciente el 30 del presente.

LA NACION

AÑO XLI — MARTES 24 DE SEPTIEMBRE DE 1957 — SANTIAGO DE CHILE — PRECIO: $ 30.— N.o 14.538

EDICION DE 16 PAGINAS

CRONICA	Págs. 1, 2, 3 y 6	AGRICOLA	Pág. 11
REDACCION	4	PROVINCIAS	12
POLITICA	5	TURF	13
SOCIAL	7	ECONOMICOS	14
CABLES	8	TEATROS	15 y 16
DEPORTES	9 y 10	MAGAZINE	16

PREMIO NACIONAL DE LITERATURA SE ENTREGA HOY

En el Salón de Honor de la Universidad de Chile se efectuará hoy, a las 18.30 horas, la entrega del Premio Nacional de Literatura de 1957, al escritor Manuel Rojas Sepúlveda.

Este acto es organizado por el Servicio de Publicaciones y Cultural del Ministerio de Educación. En primer lugar hablará el rector José Santos González Vera; luego el Ministro de Educación, vicealmirante don Manuel Quinteros Oyarzún, hará entrega del premio al agraciado, quien pronunciará algunas palabras de agradecimiento.

A esta velada han sido invitados representantes de las diferentes instituciones de intelectuales, de la Universidad de Chile, y autoridades educacionales.

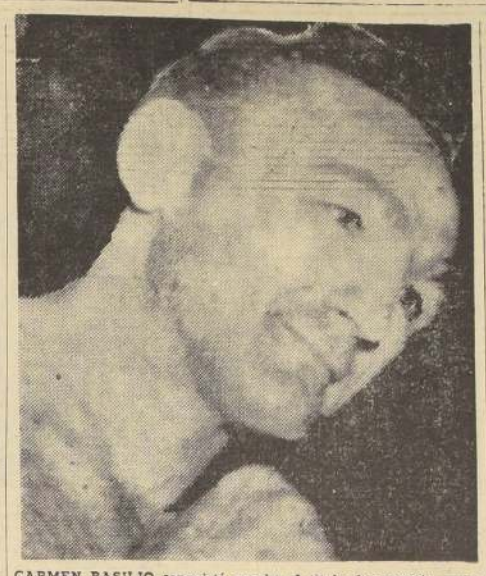

CARMEN BASILIO conquistó anoche el título de campeón mundial de peso mediano al vencer al fabuloso negro Ray "Sugar" Robinson. Conforme a lo anunciado, el vencedor deberá abandonar el cetro de peso welter. Fue el de anoche un encuentro de extraordinaria violencia a través de las quince vueltas. Basilio mostró enorme entereza, atacando sin cesar y resistiendo los mejores impactos del gran pugilista de raza negra. Sólo el propio Robinson había logrado una hazaña similar a la que hizo anoche Basilio.

AYALA VENCIO A HUNDEN DE EE. UU.

BERKELEY, CALIFOFRNIA — 23. (UP).— El tenista chileno Luis Ayala venció a John Hunden, Estados Unidos, en un match de la segunda rueda del Torneo de la Costa del Pacífico.

Inició sus actividades el Segundo Seminario de Relaciones Industriales

Ministro del Trabajo inauguró el torneo en representación de S. E.

LA CEREMONIA INAUGURAL

En el grabado aparecen las autoridades y personalidades que presidieron la mesa de honor de la ceremonia inaugural del Segundo Seminario Internacional de Relaciones Industriales, realizada en el Roof-Garden del Hotel Carrera. De izquierda a derecha, están Juan Gómez Millas, Rector de la Universidad de Chile; general Horacio Arce, Ministro del Interior subrogante y titular de Economía; general (R) Bartolomé Blanche, presidente de la Compañía Chilena de Electricidad; doctor Raúl Barrios Ortiz, Ministro del Trabajo y representante del Presidente de la República en la ceremonia; Mr. Cecil B. Lyon, Embajador de los Estados Unidos de América; Carlos Heusser, gerente de Relaciones Públicas de la Cía. Chilena de Electricidad, y haciendo uso de la palabra, Reinalde Harnecker, gerente general de ENDESA.

El Ministro del Trabajo, doctor Raúl Barrios Ortiz, en representación del Presidente de la República tuvo a su cargo ayer el discurso inaugural del Segundo Seminario Internacional de Relaciones Industriales, que, bajo los auspicios de la American and Foreign Power Co., y organizado por la Compañía Chilena de Electricidad se realiza en Chile a contar de ayer.

La ceremonia inaugural se realizó a las 10.30 horas en el Roof Garden del Hotel Carrera y en la mesa que presidió el acto estuvieron presentes el Ministro del Trabajo, el Ministro del Interior (subrogante) y titular de Economía, general Horacio Arce F.; el Rector de la Universidad de Chile, Juan Gómez Millas; el Embajador de los Estados Unidos, Cecil B. Lyon y otras personalidades de la Compañía Chilena de Electricidad.

DISCURSOS. — El Ministro del Trabajo, doctor Raúl Barrios Ortiz, a nombre del Gobierno, felicitó a la empresa organizadora del certamen, como asimis-

(A la página 2, N.o 27)

General Arce desmiente a "El Mercurio"

"El Mercurio", en su editorial de ayer, afirma que "...se ha hecho saber que el Ejecutivo no recurrirá en este caso (Decreto N.o 86, reparado por la Contraloría General de la República) al decreto de insistencia, para obtener la tramitación, y que, de hacerlo, **habría varios Ministros, entre ellos el de Interior, general Horacio, Arce, que no colocarían su firma en el respectivo documento**".

Interrogado el Ministro del Interior, general Arce, por intermedio de su secretario, el mayor Viaux, acerca de qué antecedentes tenía el diario "El Mercurio" para hacer la afirmación anterior, expresó:

"Nunca me he referido a ese asunto".

Más tarde, entrevistado personalmente, junto con afirmar que jamás ha hablado con persona alguna sobre esta situación, dijo:

"No conozco el problema; no lo he estudiado no es de mi incumbencia y nadie me ha planteado nada sobre el particular".

El Ministro Arce hizo estas declaraciones en su despacho del Ministerio del Interior, ante periodistas del sector económico, que fueron recibidos por él en forma especial.

ASISTEN DELEGADOS DE VARIOS PAISES

15 mil niños de Concepción serán vacunados contra la poliomielitis

Jefes del SNS parten hoy a organizar la campaña

Una campaña de vacunación masiva contra la poliomielitis iniciará el Servicio Nacional de Salud en la ciudad de Concepción a partir del próximo lunes, disponiéndose para tal efecto de quince mil dosis de vacuna Salk y de una abundante cantidad de jeringas, agujas y termos para la adecuada conservación del virus.

Con el objeto de dirigir la campaña partirán hoy a esa ciudad el Jefe de Epidemiología del SNS, doctor Conrado Ristori; el segundo jefe, don Horacio Boccardo; el doctor don José Manuel Borgoño, una enfermera y un educador sanitario; quienes se reunirán a su llegada, con las autoridades locales de Salud a fin de coordinar un plan de acción adecuado.

Durante la primera semana de octubre, se espera colocar la primera dosis a más o menos seis mil niños menores de tres años, quienes recibirán la segunda aplicación en la primera semana de noviembre, conforme a las técnicas determinadas por los centros científicos de inves-

(A LA PAGINA 2, N.o 26)

196 ESCOLARES CHILENOS BLOQUEADOS EN HOTELES DE BUENOS AIRES Y MENDOZA

Empresa de turismo no pagó cuentas de hospedaje ni pasajes

LAN TRAJO AYER A 36 ALUMNAS DEL LICEO N.o 1.- HOY DEBEN LLEGAR LAS DEL LICEO N.o 8

"En un avión Martin de la Línea Aérea Nacional regresaron de Buenos Aires, luego de hacer escala en Mendoza, 36 alumnas del Liceo N.o 1 de Niñas "Javiera Carrera", después de realizar una jira de estudios que alcanzó hasta Montevideo" —fue la escueta y simple declaración, sin entreteniones ni impaciencia aparente, que proporcionó una profesora del citado establecimiento educacional.

VIAJES DE ESTUDIOS — El Liceo 8 de Niñas organizó un viaje de estudios de sus alumnas del 6.o año B a Mendoza, para cuyo efecto contrató los servicios de la Agencia de Turismo "Chile-Sur", cuyo propietario, gerente y empleado es don Manuel Cerda Correa. Tras largas exposiciones del clima y las bellezas mendocinas, se concluyó en que el viaje, permanencia en hoteles y regreso, importaba 29 mil pesos per cápita (2 millones 35 mil pesos en total). Sin contratiempos la jira comenzó el 13 de septiembre. Viajaban 73 alumnas y profesoras.

Un día después, multitud de pañuelos despedían, también de Los Cerrillos, a otra caravana: 92 alumnas y tres profesoras del Liceo de Niñas N.o 1 "Javiera Carrera". El precio por persona, en este caso, subió a 65 mil pesos, porque llegarían hasta Montevideo, con escalas en Mendoza y Buenos Aires. En total pagaron 6 millones 305 mil pesos.

DIFICULTADES SIMILARES — El viernes de la semana pasada comenzaron similares problemas para las profesoras que acompañaban a las alumnas del Liceo 1, que ya estaban de regreso en Buenos Aires, y a las del Liceo 8, que aún habían visitado los sitios turísticos cercanos a Mendoza. Se había cumplido la fecha de regreso a Santiago, pero no se podían mover de los hoteles ni de las respectivas ciudades argentinas, porque no aparecía ningún representante de la firma de turismo con la que habían contratado el viaje.

CUENTAS IMPAGAS — El sábado pasado la situación se tornó tensa y aflictiva. Los gerentes de los hoteles bonaerensa, "Argentina", Gloria" y "San Luis", en que se hospedaban las 92 alum-

(A LA PAGINA 2, N.o 25)

Largo rato esperó Liliana Gana en las oficinas de la Agencia Internacional de LAN-CHILE para poder abrazar a su madre, que había viajado a Los Cerrillos, en donde vio a su hija sólo de lejos porque las niñas fueron trasladadas en grupo al Centro de la ciudad. La señora Gana llegó muy nerviosa a las oficinas de LAN, pero antes que dijera nada, su hija la conformó: "Estoy bien, mamacita".

EL VIERNES SE VERA AMNISTIA EN EL FUTBOL

Diversos acuerdos tomó el Directorio de la Central de Fútbol en su reunión de anoche. En primer lugar, se confirmó la nómina de los jugadores que irán a La Paz, la que damos en párrafo aparte. En todo caso, no viajan Meléndez, Morales, Astorga y Eladio Rojas. La delegación parte el viernes en la mañana, pero el miércoles lo hará el Jefe de Controles de la Asociación Central, Rafael Salazar, a fin de acondicionar el alojamiento y arribo de los seleccionados.

La Asociación Central, ante una petición del presidente del básquetbol, señor Sabino Aguad, accedió a costear los gastos de una jugadora al campeonato

(A la página 1, N.o 28)

El Ministro de Relaciones Exteriores de Chile, don Osvaldo Sainte-Marie, impuso ayer las insignias de la Orden al Mérito de Chile, en el grado de Gran Oficial, al Ministro de Siria en nuestro país, señor Nader Kuzbari. La ceremonia tuvo lugar al mediodía en el Salón Rojo de la Cancillería.

MINISTRO SIRIO CONDECORADO CON ORDEN AL MERITO

El Ministro de Siria en Chile, señor Nader Kuzbari, fue condecorado ayer con la Orden al Mérito de Chile, en el grado de Gran Oficial. La ceremonia tuvo lugar en el Salón Rojo de la Cancillería, e impuso las insignias el Ministro de Relaciones Exteriores, señor Osvaldo Sainte-Marie, quien dijo:

"Tengo el honor de entregar, en nombre de S. E. el Presidente de la República de Chile, esta distinción, que sólo se otorga a los extranjeros que han prestado servicios distinguidos a nuestro país".

Luego, el señor Sainte-Marie impuso las insignias al señor Kuzbari, quien agradeció en los siguientes términos:

"Esta distinción será un recuerdo imborrable de Chile".

A la ceremonia asistieron el Subsecretario interino de Relaciones Exteriores, señor Mariano Bustos; los subjefes del Protocolo, don Ramón L. Rodríguez y don Carlos Mardones Restat; personal de la Legación siria y los representantes de Egipto en Santiago.

LICORES JL LOS MEJORES

CRUCERO "PRAT" INICIO AYER SU VIAJE A CHILE

Después de permanecer seis meses en astilleros de Nueva York, donde fue sometido a un mejoramiento de sus instalaciones, zarpó hoy de Norfolk el crucero "Prat", de nuestra Armada Nacional. En este último puerto, el buque estuvo cumpliendo una etapa de entrenamiento naval. Su viaje hasta Valparaíso se hará por la vía del Canal de Panamá.

CREACION CASA GARCIA

DELANTALES PRACTICOS que toda dueña de casa debe usar

DELANTALES especiales para facilitar el sacar las cosas ardientes del fuego, pues en los lados llevan dos manoplas de la misma tela.

Confeccionados en un lucido surtido de diferentes combinaciones de colores; en género de algodón.

A ELEGIR c/u.

$ 1.050.-

VENDE MAS CASA GARCIA Y MAS BARATO

ALAMEDA esq. AVENIDA ESPAÑA. Reembolsos. Casilla 3224

Lea CUENTO POLICIAL de los martes en ULTIMA PAGINA

COMO PERDIO ROBINSON.-

BASILIO ATACO EN FORMA INCESANTE

Dando tres kilos de ventaja, el nuevo campeón impuso su juventud, reciedumbre y notable poder de asimilación a los mejores golpes de Robinson.— Fue un combate de extraordinaria violencia que el público aclamó en los 15 rounds.— Los dos jurados votaron por el desafiante, pero el árbitro vio ganar al veterano pugilista de color

NUEVA YORK, 23.— (UP)— (Por Jack Cuddy) — Ray Sugar Robinson defendió esta noche su título mundial de peso mediano contra Carmen Basilio, campeón de los mediomedianos, en una pelea efectuada en el Yankee Stadium, de Nueva York.

A pesar del cielo nublado y de la lluvia caída en las primeras horas de la noche, numeroso público concurrió al estadio, y se calcula que al comenzar el encuentro había 38.000 personas. Se estimó la recaudación de 550.000 dólares.

Las apuestas, que habían llegado a favorecer a Basilio en la proporción de ocho a cinco, estaban esta noche a la par, debido a las fuertes sumas de dinero apostadas a favor de Robinson a último momento.

El ringside, que costaba 40 dólares por asiento, parecía totalmente ocupado.

Basilio, el primero en subir al ring, recibió una gran ovación, que se repitió, aunque no con tanto entusiasmo, para Robinson.

LA PELEA

A continuación damos la descripción de la pelea round por round:

PRIMER ROUND.— Los dos rivales salieron cautelosamente al centro del ring. Robinson lanzó una derecha a la frente que no tuvo consecuencia. Siguieron en el centro del cuadrilátero haciendo fintas, y sin que ninguno entrada con un buen golpe. Robinson conectó una fuerte derecha a la mandíbula, y después de Basilio saber las cuerdas, pero el desafiante no demostró haberla sentido, y entre en clinch con una serie de golpes de ambas manos al cuerpo. Basilio aplicó una fuerte derecha al estómago, y enseguida una izquierda a la cabeza. Robinson respondió con una derecha a la mandíbula. Round de Robinson.

BASILIO, GROGGY

SEGUNDO ROUND.— Robinson entró con una izquierda leve al mentón y luego marró una derecha. Basilio aplicó una seguidilla de rápidas izquierdas y derechas al cuerpo y llevó a Robinson a las cuerdas. Basilio conectó otra izquierda al cuerpo y continuó atacando el plexo de su adversario, pero sin efectos notorios. El retador conectó otra serie de golpes al cuerpo y Robinson contestó con una fuerte derecha al mentón. Basilio volvió al ataque, pero soportó un fuerte castigo y dio la impresión de que estaba groggy, al seguir recibiendo en el cuerpo golpes de ambas manos. Round de Robinson.

GANA ROBINSON

TERCER ROUND.— Robinson marró una izquierda y Basilio, siguiendo en el ataque al cuerpo, entró al estómago. El campeón mediano se tomó en clinch y llevó a su rival a las cuerdas. Robinson entró con una izquierda que despidió a Basilio a las cuerdas. Basilio volvió a atacar al cuerpo en el centro del ring. Pirtearon y luego Basilio sorprendió a Robinson con una fuerte derecha a la mandíbula, obligándole a tomarse. Basilio llevó al campeón contra las sogas con fuerte derecha, pero Robinson contestó con golpes al cuerpo y entró con una violenta derecha a la cabeza, obligando a su adversario a retroceder. Round de Robinson.

SANGRA EL DESAFIANTE

CUARTO ROUND.— Basilio conectó una izquierda al cuerpo, pero comenzó a sangrar de la ceja izquierda a raíz de una potente derecha de Robinson. Robinson aportó distancia, pero no pudo entrar con golpes decisivos. El campeón llevó a su rival contra las cuerdas con una izquierda al cuerpo y una fuerte derecha en gancho a la mandíbula. Sin embargo, Basilio se recuperó e inició un contraataque al cuerpo que obligó a Robinson a retirarse. El campeón entró con una izquierda corta a la mandíbula y enseguida con una fuerte derecha al cuerpo, obligando a Basilio a entrar en clinch. Robinson volvió a llevar a Basilio a las cuerdas con una izquierda a la mandíbula y una derecha al cuerpo. Round de Robinson.

REACCIONA BASILIO

QUINTO ROUND.— Robinson conectó una serie de golpes leves a la cabeza y al cuerpo, sin consecuencias. Basilio obligó al campeón a retroceder con una izquierda al estómago, pero Robinson enseguida entró con una potente derecha a la cara y luego con una serie de golpes al cuerpo. Robinson daba la impresión de estar esperando el momento propicio. Basilio llevó al campeón a las cuerdas con una fuerte derecha al estómago. Robinson se repuso y entró con un gancho de izquierda a la mandíbula, pero recibió una derecha a la mandíbula que le envió otra vez a las sogas. Basilio conectó una izquierda al cuerpo, pero Robinson aplicó una violenta derecha a la mandíbula que obligó a su rival a entrar en clinch. Round de Basilio.

SEXTO ROUND.— Basilio salió de su rincón con la ceja izquierda vendada. Continuó tratando de concentrar su ataque al cuerpo, mientras que Robinson seguía lanzando jabs de izquierda, tratando de golpear en la ceja herida. Robinson entró con una izquierda al cuerpo y una derecha a la ceja, haciendo manar sangre nuevamente de la herida. El campeón llevó a su rival a las sogas, pero Basilio contestó con una fuerte izquierda al cuerpo y una derecha a la mandíbula, y luego llevó a Robinson a un rincón neutral con una serie de golpes al cuerpo.

Robinson entró con dos golpes leves al cuerpo, pero enseguida Basilio lo llevó a las cuerdas con una derecha a la mandíbula y una seguidilla al cuerpo. Basilio estaba forzando la pelea, pero justamente antes de terminar el round, Robinson conectó una fuerte derecha a la mandíbula. Round de Robinson.

PELEA RESIDA

SEPTIMO ROUND.— Los dos adversarios fintearon cautelosamente. Basilio aplicó una derecha al cuerpo, pero Robinson lo llevó a las cuerdas con una izquierda a la mandíbula. El campeón entró con una izquierda al cuerpo, pero recibió una derecha a la mandíbula. Basilio volvió a forzar las acciones, poniendo el campeón en la defensiva. Basilio conectó una violenta izquierda a la mandíbula que despidió a Robinson contra las sogas.

Robinson conmovió a Basilio con una izquierda a la mandíbula, pero el desafiante volvió a la carga con una derecha a la cabeza. Basilio llevó a su rival a un rincón y conectó una izquierda y una derecha al cuerpo. Basilio entró con una fuerte derecha a la mandíbula, pero Robinson contestó con una derecha al mentón. Round de Basilio.

DOMINA BASILIO

OCTAVO ROUND.— Robinson, haciendo juego de piernas, aplicó algunos golpes sin mayor potencia, tratando, evidentemente, de alcanzar a su adversario en la ceja herida. Basilio alcanzó a su rival con una derecha a la nariz, haciéndolo sangrar. Basilio llevó a Robinson a las cuerdas con una izquierda a la nariz, pero el campeón contratacó y llevó a su adversario al centro del ring con una derecha al cuerpo. Basilio conectó una derecha y una izquierda al cuerpo. Robinson contestó con una fuerte derecha al cuerpo, pero enseguida recibió una violenta derecha a la cabeza. Round de Basilio.

GOLPES BAJOS

NOVENO ROUND.— Basilio, tratando aparentemente de concentrar ahora su ataque en la cabeza, entró con una izquierda a la cara y una fuerte derecha a la cabeza y llevó al campeón a las cuerdas con una derecha al cuerpo. Basilio entró enseguida con una izquierda y pareció que el campeón estaba en dificultades. El referí advirtió a Robinson por una serie de golpes bajos, y Sugar Ray se quejó de que Basilio llevaba los pantalones demasiado altos. Robinson entró con una derecha y una izquierda a la cabeza, pero Basilio llevó al campeón contra las cuerdas. Round de Basilio.

EL CAMPEON APURADO

DECIMO ROUND.— Basilio continuó forzando la pelea. Entró con una fuerte derecha a la mandíbula y llevó al campeón a las cuerdas. Robinson conectó una fuerte derecha a la cabeza, pero recibió, en cambio, una potente izquierda y una derecha a la mandíbula. Otra vez pareció que el campeón estaba en dificultades. Basilio conectó una fuerte izquierda al estómago, pero Robinson replicó con derecha a la mandíbula, obligando a Basilio a ceder el ataque, y volvió a la carga al desafiante con izquierda al estómago y luego con derecha a la cabeza. Round de Basilio.

ATACA BASILIO

UNDECIMO ROUND.— La izquierda de Basilio lanzó a Robinson a las cuerdas, pero no fue un golpe potente. Robinson entró con una derecha a la cabeza que hizo sangrar profusamente la ceja de Basilio. El desafiante llevó a Robinson a las cuerdas con una derecha al cuerpo, y Robinson entró con una fuerte derecha a la mandíbula. Basilio llevó a Robinson a las cuerdas con una serie de golpes al cuerpo, y el campeón entró con una potente derecha a la cabeza, pero Basilio contestó con una serie de impactos al cuerpo que fueron sentidos por el campeón. Robinson volvió a entrar con una potente derecha a la ceja herida y llevó a Basilio a las cuerdas, pero el desafiante hizo lo propio, llevando al campeón a las sogas con golpes de ambas manos. Round de Basilio.

REACCIONA ROBINSON

DUODECIMO ROUND.— Robinson marró varios golpes, y lo mismo sucedió con Basilio. Basilio entró con una izquierda al cuerpo y una derecha a la mandíbula y obligó a retroceder a Robinson. Pero éste contestó el ataque y conectó varias izquierdas a la ceja izquierda que volvió a sangrar. Robinson sangraba de la nariz. Basilio llevó a Robinson a las cuerdas con una izquierda al cuerpo, pero el campeón se recuperó y ambos fintearon en el centro del ring, donde Basilio entró con varios golpes. Robinson aplicó entonces una izquierda al cuerpo y una derecha al mentón que pusieron groggy a Basilio. Sin embargo, el campeón no pudo sacarlo. Round de Robinson.

BASILIO EN PELIGRO

DECIMOTERCER ROUND.— Robinson golpeando la ceja izquierda del rival y haciendo manar sangre de la herida. Basilio entró con izquierda al cuerpo y hubo un clinch. Robinson conectó una potente derecha al cuerpo, pero Basilio replicó con fuerte derecha a la mandíbula y una izquierda conmovió al campeón. Basilio, a pesar de la sangre que le cubría la cara formaba la pelea. Robinson sangraba de la nariz. Basilio conectó una fuerte izquierda. Robinson entró con un izquierdo, pero su adversario contestó con una derecha al cuerpo y otra e la mandíbula. El campeón aplicó una violenta derecha a la mandíbula y puso nuevamente groggy a Basilio. Round de Robinson.

MUY CANSADOS

DECIMOCUARTO ROUND.— Robinson conectó dos izquierdas sobre la ceja izquierda de Basilio haciéndola sangrar nuevamente. Ambos fintearon, y luego Basilio entró con una derecha al cuerpo y una izquierda a la cabeza. Robinson entró con derecha e izquierda a la mandíbula, aunque sin hacer sentir los golpes. Enseguida el campeón aplicó otra izquierda a la ceja izquierda y a la cara de Basilio, pero a su vez sangraba de la nariz.

Ambos daban la impresión de estar tan cansados que a ninguno le quedaba fuerza para aplicar el golpe del knockout. Robinson conectó una derecha al cuerpo, y Basilio una derecha a la cabeza. El campeón volvió a aplicar una derecha a la cabeza y siguió golpeando el ojo izquierdo. Robinson entró con la derecha a la cabeza y llevó a Basilio a las sogas. Round de Basilio.

MEJOR BASILIO

DECIMOQUINTO ROUND.— El juez los hizo chocar guantes cuando entraron para el decimoquinto round. Robinson colocó dos ligeras izquierdas a la mandíbula de Basilio. Basilio punteó con una derecha al cuerpo y logró conectar una izquierda en la oreja de Ray. Robinson se adelantó y recibió un upercut de derecha en la mandíbula, forzando juego a Basilio en un clinch. En el cuerpo a cuerpo Basilio colocó cinco golpes, pero Robinson colocó cinco golpes a la derecha a la cabeza. Round de Basilio.

"LA VICTIMA SOY YO"

Robinson, cansado, siguió alejando a Basilio y Carmen recibió una fuerte derecha que lo tiró contra las cuerdas, pero volvió colocando una derecha y una izquierda en el cuerpo. Round de Basilio.

VELADA PATRIOTICA EN EL LICEO 3.— Las alumnas del Liceo N.o 3 de Niñas realizaron, con motivo de las festividades patrias, una velada conmemorativa de la Independencia Nacional, a la que concurrió todo el alumnado. La ceremonia, realizada la semana pasada, se inició con el Himno Patrio, cantado por el Coro que dirige la señora María Eugenia Rodas. A continuación habló la profesora de Historia, señora Graciela Santoro, quien se refirió al significado de este aniversario. Enseguida actuó el Coro Hablado del plantel. Terminó el acto con otros números de variedades musicales y artísticas, a cargo de las mismas alumnas. En el grabado aparece el Coro Hablado, que lo integran las alumnas señoritas Vera Zemorano, Nancy Castro, Fresia Vásquez, Clara Ríos, Emma Díaz, Matilde Renteria, María Inés Renteria, Livia Sepúlveda, Silvia Núñez y Cecilia González.

PIDEN QUE LA ETCE CONTRIBUYA A EVITAR LOS RUIDOS MOLESTOS

La concesión de la Empresa Nacional de Transportes para la [illegible] que se lleva a cabo a fin de eliminar los ruidos molestos de la ciudad, solicitó, ayer, por oficio, al Ministro de Economía, el Intendente de la provincia, El señor Claro, en su oficio, hace presente que se tenga en cuenta los ruidos molestos que hacen los escapes [illegible] en uso. Añade, asimismo, que también sería de desear que se prohibieran vehículos a combustión de petróleo y no petróleo, pues estos últimos producen emanaciones de olores desagradables y tóxicos, que afectan especialmente a los residentes en el área céntrica de la capital.

INTENDENTE PIDE QUE SE AMPLIE ATENCION DEL REGISTRO CIVIL

El Intendente de la provincia, señor Jorge García Claro, ha dirigido un oficio al Director General del Registro Civil, solicitándole que estudie la posibilidad de habilitar una oficina de ese servicio que atienda los trámites de urgencia durante los días festivos.

En la actualidad, señala la autoridad provincial, las demoras y familiares de las personas que fallecen en días de fiesta deben esperar hasta 24 horas para cumplir trámites indispensables y que, a veces, son de extremada urgencia.

N.o 25

nas del 5.o año de humanidades del Liceo 1, y las profesoras señoras María Corbalán, Regina de la Parra y Olga Cotré. Se recibieron sendos llamados a "conversar en privado". En estas entrevistas se les hizo saber que "ninguna empresa turística de Chile" había pagado un centavo por el hospedaje, y "ha llegado el momento de arrojar la cuenta".

En los mismos momentos, ocurría análoga entrevista entre el [illegible] del Hotel "Italia" de Mendoza, y las profesoras de las [illegible] del Liceo de Niñas N.o 8.

LLAMADOS A SANTIAGO.— Las profesoras, tanto del Liceo 1, como del 6, guardaron hermético silencio frente a sus alumnas. Las del Liceo N.o 1, en Buenos Aires, llamaron al Consulado y a la Embajada, y actitud semejante adoptaban las maestras "congeladas" en Mendoza.

El domingo se hicieron siglosas llamadas telefónicas a Santiago. Las profesoras ponían en antecedentes del hecho a sus respectivas directoras y más de alguna alumna —sospechosa, pero mejor informada— lo hacía a sus padres.

BUSCAN A "CHILE-SUR".— La noticia llegó a los círculos oficiales y de ahí voló al Cuartel de Investigaciones de General Mackenna. La policía comenzó a actuar rápidamente. La situación tenía marcado olor a engaño, o, por lo menos, a alguna irregularidad que debía hacerse pública.

El abogado criminalista don Manuel Urrázaval conversó con el Juez del Primer Juzgado, don Alfro Veloso. Lo informó en detalles de la situación de las 172 personas bloqueadas por deudas ajenas en Buenos Aires y Mendoza.

ORDEN DE DETENCION.— A primera hora de ayer, el magistrado del 1.er Juzgado del Crimen extendió "orden amplia de investigación", en la que —como es natural— no se excluía la detención del gerente de la Empresa o Agencia de Viajes o Turismo "Chile-Sur".

La orden fue cumplida sin dilución por personal de la Brigada de Estafas. El señor Cerda Correa, en el momento de ser detenido, tenía en sus bolsillos la suma de 15 pesos y dos letras de cambio no operables.

"LA VICTIMA SOY YO".— Las primeras declaraciones y que ha seguido sosteniendo el detenido, son de que "la primera y la única víctima soy yo". Agregó ante la policía que dos personas —no identifica ni como socios ni como empleados— se fugaron con el dinero destinado a pagar las cuentas de Hotel de las 172 colegialas y maestras.

Al margen de lo que dice el detenido, en los archivos judiciales y policiales obra una carpeta que consigna dos "operaciones" que anteriormente conoció el magistrado del Quinto Juzgado del Crimen. En ambas ocasiones los entrelazamientos fueron similares a los que ahora investiga la justicia.

LLEGO EL PRIMER GRUPO.— Gracias a las diligencias, en Buenos Aires, de la Embajada, del Consulado y del señor Libedinsky, padre de una de las jovencitas del Liceo N.o 1, ayer llegó a Santiago el primer grupo de "turistas" de ese establecimiento educacional, compuesto de 36 alumnas. Para hoy, a las 14 horas, se anunció el regreso de otras 14, pero en Buenos Aires seguirán esperando otras 80.

OTRO GRUPO "ANCLADO".— Durante el interrogatorio de la policía, el señor Manuel Cerda Correa confesó que también había contratado el viaje de 24 alumnas de los Padres Franceses, que solo querían conocer la ciudad de Buenos Aires. Cada uno pagó 35 mil pesos (un millón 365 mil pesos en total). Este grupo, mediante nuevas remesas enviadas desde Santiago, llegará hoy, a las 14 horas, a esta capital.

EL LICEO N.o 8 DE NIÑAS.— Con respecto a las 33 alumnas y profesoras del Liceo N.o 8 de Niñas, en la dirección del establecimiento se nos informó que los gastos impagos y pasajes importaban 700 mil pesos, pero que se creía poder reunir el dinero ayer tarde, de modo que si no se conseguían pasajes en LAN-CHILE, se trataría de obtenerlos en alguna línea aérea extranjera, con el objeto de que estén esta tarde en esta capital.

LARGAS ESPERAS.— La odisea de las jóvenes estudiantes crizó los nervios a muchos padres y familiares, que hicieron largas esperas en las oficinas de la Agencia Internacional de la LAN, situada en Teatinos esquina de Compañía. Allí encontramos a la joven Lilliana Gana, del 5.o Año B, del Liceo N.o 1, que había regresado ayer tarde. Esperaba a su mamá, que viajaba en su búsqueda desde Los Cerrillos. La joven estaba nerviosa y cansada, pero aseguró que "lo pasamos de lo más bien".

—¿Cuándo supieron que no se había pagado la cuenta?

—No lo supimos. Nuestras profesoras no nos dijeron nada. Creo que fue mejor, porque algunas nos habríamos puesto nerviosas.

Momentos más tarde llegaba su madre. "Yo no sabía nada de esto —nos dijo, y nos mostró un diario de la tarde—. Si lo hubiera sabido, no sé, creo que me habría muerto..."

También esperaban en las Oficinas, don Rodolfo Labra, padre de Nena Labra, 17 años, 6.o Año del Liceo N.o 2. "He estado todo el día en espera de alguna noticia. Anoche me habló mi chiquilla desde Mendoza, pero, ¡estos teléfonos! (y miró uno con un poquito de indignación), no nos dejó oír nada".

Junto a él estaba toda una familia. La señora Ana Cubillos de Giacone y sus hijos Jorge y César, que esperaban a Margarita, del 6.o Año B, del Liceo N.o 8. María Eugenia Cáceres, con aspecto muy cansado, dijo que esperaba a su hermana María Antonieta, también del Liceo N.o 8.

N.o 26

tigación. El resto se dejará para otros pequeñuelos expuestos a contraer el flagelo.

El Servicio Nacional de Salud ha elegido la ciudad [illegible] para su campaña antipoliomielítica por estimar, de acuerdo con los cálculos y apreciaciones de sus epidemiólogos, que esta zona será la más afectada en el rebrote del próximo verano. Cómo se ha dado a conocer, estos rebrotes son bienales, o sea, reaparecen verano por medio en las ciudades, y desde el año 1944 en que se conoció en Chile el primer caso hasta la fecha, el flagelo ha ido tomando un crecimiento progresivo. En forma especial ha sido atacada la ciudad de Concepción, la cual sufrió su última crisis poliomielítica en el verano de 1955.

Las quince mil dosis de vacuna Salk y los elementos indispensables para su inoculación fueron aportados por el Departamento Cooperativo Interamericano de Obras de Salubridad, a petición del Servicio Nacional de Salud.

MINISTRO DE HACIENDA REASUMIO FUNCIONES

El Ministro de Hacienda, Eduardo Urzúa Merino, reasumió ayer sus funciones después de haber hecho uso de una breve licencia. El Ministro de Hacienda concedió sólo audiencias particulares, que habían quedado pendientes por la semana de Fiestas Patrias.

CURSO DE MEDICINA TERMINA EN HOSPITAL

En el Auditorio Central del Hospital San Juan de Dios, se desarrollará hoy, a las 19 horas, la clase correspondiente a Medicina, bajo la dirección del profesor Rodolfo Armas Cruz, del Curso de Actualidades Médico-Quirúrgicas, bajo los auspicios de la Escuela de Graduados de la Facultad de Medicina de la Universidad de Chile.

SENTENCIA DE LOS REFUGIADOS SERA EVACUADA ESTA SEMANA

En el transcurso de la presente semana será dada a conocer la sentencia de la Segunda Sala de la Corte Suprema, sobre la extradición de los seis refugiados que el 13 de marzo de este año se fugaron del presidio de Río Galletas.

Según la defensa de los refugiados, el fallo de la Segunda Sala confirmará a sentencia de primera instancia dictada por el Presidente del Tribunal don Miguel Aylwin Gajardo, en atención a que se trata sólo de una persecución de carácter político y el hecho de que los delitos que la parte querellante califica de comunes, han sido reconocidos por el Fiscal de la Corte Suprema, don Urbano Marín, y por el señor Aylwin, como conexos con delitos políticos.

Los seis evadidos en referencia son el industrial Jorge Antonio, presidente de veintinueve poderosas empresas argentinas; el ex Presidente de la Cámara de Diputados, don Héctor Campora; el Presidente de la Alianza Nacionalista Libertadora, don Guillermo Patricio Kelly; el Presidente del Partido Peronista, señor John William Cooke; el Secretario General de la Confederación General de Trabajadores, señor José Gregorio Espejo, y el dirigente máximo de los obreros petrolíferos diputado señor José Andrés Gómez Fargas.

CONTINUA HOY CICLO DE CULTURA ITALIANA

En la Sala Valentín Letelier, Hernanos N.o 1117, tercer piso, continuará hoy, a las 19 horas, el ciclo de charlas sobre la "Cultura italiana contemporánea", que ha organizado el Departamento de Extensión Cultural de la Universidad de Chile, con la colaboración del Departamento Italiano del Instituto Pedagógico.

N.o 27

mo, a los representantes de Estados Unidos que han auspiciado la realización del Seminario.

A continuación, usó de la palabra el presidente de la Compañía Chilena de Electricidad, general (R) señor Bartolomé Blanche, quien dio la bienvenida a los delegados extranjeros a nombre de la empresa organizadora que preside.

El gerente general de ENDESA, señor Reinaldo Harnecker habló a continuación para referirse a la participación de las empresas particulares, en especial ENDESA, en el Seminario.

Luego, el Rector de la Universidad de Chile, señor Juan Gómez Millas se refirió a la importancia y trascendencia de estos Seminarios de Relaciones Industriales que, dijo, resultan provechosos en todo orden, para las instituciones públicas y empresas privadas.

Finalmente, fue ofrecida la palabra al Embajador de EE. UU. en nuestro país, Excmo. señor Cecil B. Lyon, quien en inglés pronunció una improvisación, agradeciendo los conceptos que, en general, todos los oradores tuvieron para el país auspiciador del Seminario y felicitando a la empresa chilena que lo ha organizado.

ALMUERZO.— En el Club de Golf, fue ofrecido un almuerzo a los delegados que en número aproximado a cien y en representación de la mayoría de los países americanos, han concurrido al torneo.

SESION DE TRABAJO.— La primera de las sesiones de trabajo programada para el torneo se realizó ayer, a las 16.30 horas, con un discurso del vicepresidente de la Compañía Chilena de Electricidad, J. J. Cussen, quien puso de manifiesto los puntos principales que serán tratados en el Seminario.

También intervinieron los señores R. V. Sear, vicepresidente de EBASCO International Corporation y luego el encargado de organización del torneo, señor Carlos Heusser, quien dio algunas informaciones a los delegados asistentes.

Finalmente, se ofreció un coctel a los delegados y a sus esposas, coctel que fue servido en el Salón Sur del Hotel Carrera, donde las personas asistentes pudieron compartir y conversar sobre los temas a tratarse.

EL PROGRAMA DE HOY.— Hoy martes, segundo día del Seminario, la labor se iniciará a las 9 horas con la disertación del primer trabajo presentado al Congreso sobre el tema "La Revolución Mental", que estará a cargo del Relator, señor Moisés Poblete Troncoso, Catedrático Universitario en Ciencias Económicas y funcionario de las Naciones Unidas.

De 9.50 a 10.45 horas, los delegados debatirán en reunión de "mesa redonda" el trabajo del señor Poblete Troncoso, para luego, a las 11 horas, escuchar a los delegados señores Clinton J. Sammond, Gerente de Relaciones con el personal de EBASCO International, y Tom M. Ireland, Consultor de Entrenamiento y Seguridad de la misma organización norteamericana, quienes en inglés, disertarán sobre el tema "Comunicaciones; qué, cómo, quién, cuándo", tema que será luego debatido en mesa redonda hasta mediodía.

En la tarde se tratarán las ponencias de los señores E. Willis Whited, de Entrenamiento Industrial del Punto IV, y Rodolfo Arbat, Ingeniero Consultor, quienes actuarán de Relatores en los temas "Los trabajadores son seres humanos" y "El ambiente", respectivamente.

A las 19 horas, la American and Foreign Power Co., auspiciadora del Seminario, ofrecerá un coctel a los delegados en el Salón Sur del Hotel Carrera.

N.o 28

Mundial de Río de Janeiro, por lo que viajarán trece en total. Además, dispuso invitar a un periodista del Círculo de Cronistas Deportivos.

Con relación a la carta de los jugadores seleccionados pidiendo amnistía para los jugadores castigados, se dejó su resolución para el día viernes. Sin embargo se supo anoche que la carta no será acogida en razón de una situación reglamentaria. Con respecto a la reclamación de Universidad Católica contra Rangers, por hacer jugar un player inscrito fuera de plazo, también se dejó para posterior resolución.

AMISTOSOS.— Se pactaron los siguientes partidos amistosos: sábado en Santa Laura, Colo Colo con U. Española; domingo en Viña del Mar, Everton con San Luis. Para el 6 de octubre se efectuará un clásico drangular en Viña entre Everton, Wanderers, San Luis y Estudiantes de La Plata.

PROGRAMA DEL ASCENSO.— Sábado, en Santa Laura, preliminar del partido de Unión con Colo Colo, Santiago Morning con San Bernardo. Domingo en Santa Laura, a primera hora, U. Técnica con Linares, y de fondo, Iberia con San Fernando. En La Serena, La Serena con La Calera; en Curicó Alianza con Transandino.

N.o 21

misma, molestaba los ojos de Róbinson. El nuevo campeón sufrió la herida en el cuarto round y sangró de ella intermitentemente hasta el final.

En el segundo y tercer asaltos, Róbinson dobló a Basilio con series de golpes aparentemente bajos, y el árbitro le llamó la atención.

En una encuesta realizada después de la pelea entre 47 periodistas del ringside, 26 votaron por Basilio, 17 por Róbinson. Los otros cuatro consideraron que había sido equilibrado.

GALGO AZUL
OFICINA SANTIAGO

8.45 Pullman Curicó, Talca, Linares.
6.30 Pullman Curicó, Talca, Linares, Parral, San Carlos, Chillán.
7.30 Pullman Rengo, San Fernando, Curicó.
8.15 Pullman Curicó, Talca, Linares, Parral, Cauquenes, Maule.
9.00 Pullman Curicó, Talca, San Javier, Linares.
10.15 Pullman Curicó, Linares, Parral, San Carlos, Chillán
10.45 Primera Rengo, San Fernando, Curicó.
11.45 Pullman Curicó, San Javier, Cauquenes, Maule, por Sauzal.
12.30 Pullman Rengo, San Fernando, Curicó.
13.15 Pullman Curicó, Talca, Linares.
14.30 Primera Rengo, San Fernando, Curicó.
15.30 Pullman Curicó, Talca, Linares.
16.30 Pullman Rengo, San Fernando, Curicó.
17.45 Pullman Curicó, Talca, Linares.
18.30 Pullman San Fernando, Teno, Curicó.
19.30 Pullman Rengo, San Fernando, Curicó.
RESERVA DE PASAJES:
En Santiago: AVDA. 12 DE FEBRERO N.o 138 — FONO 88164
En Curicó: CAMILO HENRIQUEZ esquina de YUNGAY — FONO 387

RELOJ SUIZO FINO
ENTREGAMOS CON SOLO $1.000.
SALDO FACILIDADES
PRECIOS REBAJADOS

RELOJERIA GABOR
ESTADO 91-5.o PISO OF 501

★ CASIMIRES PEINADOS
UBICUE A DON CHUNCHO EN EL 1086
FINOS CON GRANDES REBAJAS DE PRECIOS
CAMPEONATO MUNDIAL DE FUTBOL
CUPON
PARTIDO POR LAS ELIMINATORIAS DEL CAMPEONATO MUNDIAL 1958
CHILE - ARGENTINA
a efectuarse el 13 de octubre en Santiago (Chile)
CHILE ... GOLES
ARGENTINA ... GOLES
NOMBRE ...
DIRECCION ...
CIUDAD ...
Recorte este cupón y depositelo en el buzón correspondiente, en el HALL del Diario.
(24)
★ STO. DOMINGO 1086

PROPUESTAS PUBLICAS

DIRECCION DE VIALIDAD

Oficina del Ingeniero de la Provincia de Santiago

Pídense Propuestas Públicas para ejecutar la construcción de un sifón en el canal Zapata-Yungay, ubicado en el camino Serrano, de la comuna de Barrancas, con un presupuesto oficial de $ 1.345.268.—, las que se abrirán el día 2 de octubre de 1957, a las 12 horas. Se podrán presentar los Contratistas que estén inscritos en las Categorías "A" y "B".

Bases y antecedentes, consultar en la Secretaría, Santo Domingo 1382. Los documentos anexos se recibirán hasta el día 25 del pte.

EL INGENIERO DE LA PROVINCIA

CORPORACION DE LA VIVIENDA

PROPUESTAS PUBLICAS

Solicítanse propuestas públicas, a suma alzada, para la construcción del MATADERO MUNICIPAL DE CURACAUTIN.

Podrán optar a la presente licitación los Contratistas inscritos en el Registro Especial confeccionado por este Organismo para la construcción del mencionado edificio.

Las propuestas se abrirán el día 14 de octubre, a las 11 horas en la Oficina del Jefe del Departamento Técnico.

Bases, Especificaciones Técnicas, Planos y Pesupuesto Oficial podrán solicitarse en la Secretaría de la Sección Estudios de esta Corporación, calle Arturo Prat N.o 46, 5.o piso, a contar desde el 25 de septiembre.

Santiago, septiembre 17 de 1957.

ENRIQUE BERGUECIO GONZALEZ
Vicepresidente Ejecutivo

COMANDANCIA EN JEFE DE LA 1a. ZONA NAVAL

PROPUESTA PUBLICA Nº 34/957

Solicítase propuesta pública por materiales e instalaciones de alumbrado en la nueva Escuela de Ingeniería Naval en Las Salinas (Viña del Mar), conforme a las bases y condiciones, que deben solicitarse en la Comisaría de la 1a. Zona Naval, edificio de la Intendencia, 2.o piso, Valparaíso, o en Santiago, Agustinas N.o 1022, 10.o piso, Comandancia en Jefe de la Armada.

La apertura de la propuesta se llevará a efecto en la Sala de Despacho del señor Comandante en Jefe de la 1a. Zona Naval, edificio de la Intendencia, 2.o piso, Valparaíso, el día 27 de SEPTIEMBRE de 1957, a las 16 horas.

EL COMANDANTE EN JEFE DE LA 1a. ZONA NAVAL

PROPUESTAS PUBLICAS

CAJA DE ACCIDENTES DEL TRABAJO

La Caja de Accidentes del Trabajo solicita cotizaciones de precios por lo siguiente:

5.000 CALENDARIOS MURALES tamaño 38x36 ctms. en papel 40 kilos, a 3 tintas, etc.

2.000 AGENDAS tamaño 28x19 ctms. papel 40 kilos, tapa imitación cuero, etc.

Bases y pormenores a disposición de los interesados en el Subdepartamento de Adquisiciones, calle Teatinos 385, de 9 a 15 horas.

Las propuestas se presentarán y abrirán ante los interesados el día jueves 10 de octubre, a las 12 horas en la Sala del H. Consejo, calle Compañía 1288, 2.o piso.

VICEPRESIDENTE EJECUTIVO

DIRECCION GENERAL DE LOS SERVICIOS DE LA ARMADA
PROPUESTA PUBLICA N.o 60

Llámase la atención del comercio en general a esta Propuesta que está solicitando la Armada, por los siguientes artículos de ropa:

VISERAS bordadas para Almirantes, VISERAS bordadas para Capitanes de Navío y Fragata, TIROS para espadas.

Esta Propuesta se abrirá en la DIRECCION GENERAL DE LOS SERVICIOS DE LA ARMADA (Departamento de Adquisiciones), el JUEVES 10 de OCTUBRE de 1957, a las 16 horas.

Los formularios respectivos pueden solicitarse en Valparaíso, calle Prat N.o 620, 2.o piso, y en Santiago, calle Agustinas N.o 1022, 10.o piso.

EL DIRECTOR GENERAL DE LOS SERVICIOS DE LA ARMADA

DIRECCION GENERAL DE LOS SERVICIOS DE LA ARMADA
PROPUESTA PUBLICA N.o 61

Llámase la atención del comercio en general a esta Propuesta que está solicitando la Armada, por las siguientes partidas de NEUMATICOS y CAMARAS:

NEUMATICOS de 670 x 15, 700 x 20, 750 x 20, 825 x 20 y 900 x 20.
CAMARAS de 670 x 15, 700 x 20, 750 x 20, 825 x 20 y 900 x 20.

Esta Propuesta se abrirá en la DIRECCION GENERAL DE LOS SERVICIOS DE LA ARMADA (Departamento de Adquisiciones), el JUEVES 10 de OCTUBRE de 1957, a las 16.30 horas.

Los formularios respectivos pueden solicitarse en Valparaíso, calle Prat N.o 620, 2.o piso, y en Santiago, calle Agustinas N.o 1022, 10.o piso.

EL DIRECTOR GENERAL DE LOS SERVICIOS DE LA ARMADA

A las 14.40 horas aterrizó en Los Cerrillos el primer avión de la Canadian Pacific

Autoridades chilenas lo esperaron en el aeropuerto

Ayer, a las 14.40, aterrizó en Los Cerrillos, el DC-6B de la Canadian Pacific Airlines en su vuelo inaugural a Chile. Lo esperaban, en el aeropuerto, la esposa del Embajador del Canadá, señora de Renaud; el Embajador de México, señor Nuñez y Domínguez; el vicepresidente de la LAN; jefes de la FACH; secretario de la Embajada del Perú; representantes de la Canadian en Chile, gerente de la Air France; y señor Mariano Fontecilla, de la Cancillería.

PASAJEROS DEL AVION INAUGURAL DE LA CANADIAN. — A bordo de la aeronave de Canadian Pacific Airlines, llegaron el Embajador de Chile en Canadá, general Teodoro Ruiz, acompañado de su esposa e hija; el Embajador de Chile en México, señor Juan Smitmans; los señores Hugh Main y Ronald Keith, altos jefes de Canadian Pacific; don Rafael Nieto, Director del Servicio Consular de México; don Raúl Valenzuela, representante del Ministro de Finanzas de ese país; don Luis Buterbank, alto funcionario del Servicio Nacional de Correos del Perú; don Carlos Escudero, Director de Inmigración del Perú; don Guillermo Suero, Director de Aeronáutica del Perú; don Guillermo Sayán, Director del Departamento Internacional de Aeronáutica del Perú; y don Samuel Torres Videla, Director del Servicio Consular peruano.

CONFERENCIA DE PRENSA. — En la tarde, a las 18.30 horas, los señores Hugh Main y Ronald Keith ofrecieron una conferencia de prensa, quienes dijeron que la Candian Pacific Airlines había alargado sus líneas hasta Chile por el creciente interés de los turistas canadienses por visitar Chile.

"Además —dijo el señor Main—, la Canadian representa la manera más rápida de viajar desde Sudamérica a Norteamérica. Señaló el señor Main que en la próxima reunión aeronáutica, la Canadian propondría una rebaja en los pasajes.

Los aviones que opera en la actualidad, todos equipados con radar, tienen capacidad para 62 y 72 pasajeros.

CUARENTA MIL MILLAS. — Dijo el señor Main que al quedar inaugurado el vuelo de itinerario a Santiago, la red mundial de la CPA cubrirá más de cuarenta mil millas. Sus rutas internacionales abarcan el circulo ártico entre Vancouver y Amsterdam y se extiende hasta Tokio, Japón. Por el Pacífico sur llega hasta Hawai, Islas Fiji, Auckland, Nueva Zelandia y Sidney en Australia. En América abarca desde Vancouver y Toronto hasta Ciudad de México, Lima, Santiago y Buenos Aires.

En la actualidad, dijo el señor Main, la CPA utiliza DC-6B, pero a fines de año recibirá cinco Bristol Britannia a turbo propulsión, con capacidad para cien pasajeros y seis mil millas de autonomía de vuelo.

ATENCION A INVITADOS. — La Canadian ha preparado en Chile un programa especial de atención a sus invitados en el vuelo inaugural a Chile, que incluye visitas a Viña del Mar y a los alrededores de Santiago.

EXPOSICION MEXICANA — En los salones de la Sociedad Nacional de Bellas Artes, Palacio de "La Alhambra", se inauguró ayer la exposición de litografías y grabados antiguos de México, y de fotografías de los diversos aspectos modernos de dicho país. A este acto asistieron características personalidades. En el grabado aparece un grupo de asistentes al acto inaugural, entre ellos los señores Julio Castro, Saul Arriola, Pedro Rezska, el Subsecretario del Ministerio de Educación, señor Rene del Villar, y el Embajador de México, Sr. José de J. Núñez y Dominguez.

Ayer, a las 14.40 horas aterrizó en Los Cerrillos, el avión de la Canadian Pacific Airline, que efectuó el vuelo inaugural. En el grabado se ve al grupo de pasajeros que llegó en el DC-6B, y a las autoridades que concurrieron a esperarlo.

EN LA MONEDA

EL MINISTRO de la India en Chile, señor Nadian Raghavan, pasó a despedirse ayer del Ministro de Relaciones Exteriores de Chile, don Osvaldo Sainte-Marie, pues regresa a Buenos Aires.

EL SEÑOR Raúl Aldunate Phillips pasó a despedirse ayer del Presidente de la República, Excmo. señor Ibáñez, pues viaja a Estados Unidos, donde integrará la delegación chilena ante las Naciones Unidas.

DON MARIANO BUSTOS asumió ayer la Subsecretaría de Relaciones Exteriores, con el carácter de interino, en reemplazo de don Enrique Bernstein, quien goza de una licencia de cuatro días.

CHILE APOYARA a Panamá, en la Organización de Estados Americanos, con el objeto de que se designe a ese país sede del Centro Interamericano de Transportes Terrestres.

EL GENERAL Darío Bobadilla, que reemplaza al general Diego Barros Ortiz en la Comandancia en Jefe de la FACH, mientras éste se encuentra en Lima, pasó ayer a saludar al Presidente de la República, Excmo. señor Ibáñez.

CON UN ACTO ACADEMICO SE INAUGURO "SEMANA DEL INGENIERO COMERCIAL"

Sobre creación de Oficina Coordinadora Económica habló el señor Luis Escobar Cerda

En el Salón de Honor de la Universidad de Chile, con un acto académico se inició ayer la celebración de la "Semana del Ingeniero Comercial", organizada por las Asociaciones de Ingenieros Comerciales de las Universidades de Chile y Católica.

En esta oportunidad se designó miembro honorario de la Asociación de Ingenieros Comerciales, al profesor señor Benjamín Cid Quiroz. A continuación se entregó la insignia de oro al mejor egresado de la Facultad de Ciencias Económicas, distinción que le correspondió al ingeniero comercial, señor Pedro Vuskovic Bravo, por su destacada labor profesional.

OFICINA DE COORDINACION ECONOMICA. — Finalmente, habló el Decano de la Facultad de Ciencias Económicas de la Universidad de Chile, señor Luis Escobar Cerda, dio lectura a un interesante trabajo de 22 carillas tamaño oficio, escritas a máquina a espacio dos, sobre la Organización de una Oficina de Coordinación Económica en Chile. Este trabajo está dividido en tres partes, a saber: 1) Consideraciones Generales sobre el problema de la Planificación; 2) Por qué se hace necesaria en Chile una Oficina de Coordinación Económica, y 3) Cómo organizar dicha oficina en nuestro país".

"La Organización de una Oficina de Coordinación Económica —dijo el señor Escobar— constituiría un poderoso instrumento de educación en el sentido indicado. Daría un contenido a la actividad de los funcionarios públicos, les enseñaría a pensar en términos de los fines que debe cumplir el Estado y, tanto a funcionarios públicos como a empresarios, empleados y obreros privados, a pensar en términos de la necesaria compatibilidad que debe existir en sus decisiones".

Luego señaló: "Así, la Oficina de Coordinación estará llamada a tener poderosa influencia en la superación de la crisis actual de la Administración Pública, y permitiría señalar los caminos que se deben seguir en muchos campos de actividad al institucionalizar la discusión sobre las grandes tareas nacionales en las que deben participar el sector público y los diversos grupos del sector privado".

LA PLANIFICACION. — Más adelante, el Decano señaló: "El sector privado está bien organizado en Asociaciones de Empresarios y Productores, y de Empleados y Obreros. La existencia de estos organismos puede facilitar el proceso de coordinación ya que su cooperación parece indispensable cuando se habla de planificación en una economía de propiedad privada.

Al referirse a este aspecto del problema, Mr. Zariski, anota: "La consulta con expertos privados de todos los niveles ha sido siempre la característica fundamental de la planificación noruega. Aún más —agregó— ha sido un principio guía de la administración noruega, delegar en las asociaciones de representantes privados un grado considerable de responsabilidad bajo el control político en última instancia, para manejar los aspectos técnicos y rutinarios de la regulación económica".

COMITES MINISTERIALES. —En la parte final de su trabajo, el señor Luis Escobar, expuso: "Cualquiera que sea su ubicación, la Oficina de Coordinación tendría que estar relacionada con los Ministerios e Instituciones Autónomas, a través de lo que podríamos llamar Comités Ministeriales. El propósito —señaló— de éste o de estos comités sería coordinar la acción de todas las reparticiones públicas en el sentido de discutir las prioridades de las realizaciones y la forma de llevarlas a cabo.

Así, por ejemplo —precisó— la instalación de una industria proyectada por la Corporación de Fomento de la Producción puede requerir una mayor oferta de determinados productos agrícolas, materias primas, lo que hace necesario conocer los planes y propósitos del Ministerio de Agricultura; puede requerir la realización y/o mejoramiento de determinadas obras públicas (caminos, transportes, etc.), lo que hace necesario la participación del Ministerio de Obras Públicas en la discusión del proyecto; como es generalmente el caso, la industria proyectada puede hacer indispensable la internación de equipos y materias primas (Ministerio de Economía), etc. Este comité debería ser presidido por el Directorio de la Oficina de Coordinación".

"De esta forma —destacó el señor Escobar— cada repartición o Ministerio seguirá siendo responsable de la preparación de los planes particulares relativos a las materias de su incumbencia".

Curso de seguridad en Escuela de Enfermeras

Con asistencia de 25 alumnas, se iniciará hoy, a las 16.30 horas, el Curso de Seguridad (prevención de accidentes) en la Escuela de Enfermería de la Universidad de Chile.

Este curso tiene por finalidad dar a conocer los conceptos fundamentales de la técnica de la seguridad, sus bases principales, capacitando a la Enfermera para que pueda actuar debidamente en el medio.

El curso constará de 26 horas de clases y contemplará visitas a algunos centros demostrativos, exhibición de material de seguridad y demostraciones, además, de seminarios de trabajo.

Profesor de este curso es el doctor Santiago Vivanco, experto en seguridad.

Mañana, a las 16.30 horas, iniciará sus actividades el curso sobre Obstetricia, a cargo de la enfermera señorita Mabel Xapena.

MINISTRO MACEDO SOARES AGRADECE ATENCIONES AL CANCILLER DE CHILE

El Ministro de Relaciones Exteriores de Brasil, señor José Carlos de Macedo Soares, envió ayer un cablegrama de agradecimiento al Ministro de Relaciones Exteriores de Chile, señor Osvaldo Sainte-Marie, cuyo texto es el siguiente:

"Al pisar nuevamente tierra brasileña, vengo a testimoniar una vez más a V. E. las expresiones de mi reconocimiento, y el de mis compañeros, en esta misión de fraternal amistad por la inolvidable gentileza con que fuimos recibidos. Quedaré muy agradecido si V. E. tiene la bondad de transmitir a sus colegas de Gabinete nuestros más afectuosos agradecimientos.— (Fdo.): Ministro Macedo Soares".

TECNICO SUECO DARA CONFERENCIA SOBRE EL FACTOR TRABAJO

El técnico sueco, funcionario de la Oficina de Colocaciones de su país, señor Nils Strom, dará hoy, a las 19 horas, una conferencia sobre el tema "El Factor Trabajo en la Planificación Económica".

Este acto se efectuará en la Sala del Centro de Investigaciones Económicas de la Universidad Católica, Alameda N.o 340, tercer piso.

El señor Strom es un destacado funcionario de la Oficina de Colocaciones de Suecia, actualmente contratado por la Organización Internacional del Trabajo (OIT), dentro del Programa de Asistencia Técnica de las Naciones Unidas, para formar en Chile el Servicio de la Mano de Obra y Empleo.

Tratarán hoy proyecto de derechos del niño

El Consejo Nacional de la Superintendencia de Educación Pública celebrará hoy, a las 11 horas, su reunión ordinaria semanal.

Corresponderá, en esta sesión, proseguir el estudio iniciado en reuniones anteriores, del proyecto de Declaración de los Derechos del Niño, elaborado por las Naciones Unidas. La Oficina Técnica de la Superintendencia ha redactado un nuevo preinforme sobre esta materia.

Continuará, asimismo, el estudio en particular, del proyecto de Reglamento de los establecimientos dependientes de la Dirección General de Educación Agrícola, Comercial y Técnica.

JUNTA CELEBRARA HOY LA DIRECCION DE PLANEAMIENTO

Hoy se reunirá en una citación extraordinaria, la Junta de Planeamiento, convocada por el Ministro de Obras Públicas, para tratar de los siguientes asuntos:

Modificación de los planos reguladores en el país; obligaciones en moneda extranjera de las Direcciones del Ministerio para el año en curso; perjuicios provocados por los temporales en Angelmó; instrucciones a las Direcciones del Ministerio para que presenten un memorándum sobre obligaciones en moneda extranjera que tiene cada repartición.

En Cayumapu será instalada Planta Lechera de S. Fernando

Préstamo acordado con tal objetivo

El Consejo de Fomento e Investigaciones Agrícolas del Ministerio de Agricultura aprobó conceder un préstamo por 35 millones de pesos a la Sociedad Lechera de Valdivia para desmontar la Planta Deshidratadora de Leche de San Fernando, y trasladarla e instalarla en Cayumapu.

El Ministro de Agricultura, Mario Astorga, envió ayer un oficio a su colega de Salud Pública, doctor Jorge Torreblanca, informándole de tal acuerdo y agregando que es necesario suscribir un convenio de ambas Secretarías de Estado con la Sociedad Lechera de Valdivia y someterlo a la consideración de la UNICEF (Fondo para la Infancia de las Naciones Unidas), para su ratificación.

La Planta Lechera de San Fernando fue construida con aportes de la UNICEF, y ello hace imprescindible su aprobación al traslado más al sur del país.

DOS ANIVERSARIOS CELEBRA HOY LA ORDEN MERCEDARIA

Hoy, a la cero hora, con la Misa de medianoche, la Orden Mercedaria dio comienzo a la celebración del 739.o Aniversario de su Fundación, y de los 409 años de su establecimiento en Chile.

Este doble acontecimiento será celebrado por los Mercedarios con el siguiente programa, además de la Misa ya citada: 8 horas, Misa de comunión general para la V. O. T. M., y fieles en general; 10 horas, Solemnísima Misa Cantada, de uno de los nuevos sacerdotes mercedarios, el Rvdo. Padre Aguatín Jarquera Petalla. El sermón de rito estará a cargo del joven historiador mercedario Rvdo. Padre Alfonso Morales R.; 16.30 horas, consagración de los niños a la Virgen de la Merced; 19.30, solemne misa de clausura, oficiada por el Excmo. señor Vicario Castrense, Monseñor Teodoro Eugenin quien hará también el panegírico de la orden. Terminada la misa habrá bendición solemne y, finalmente, harán su profesión en la Tercera Orden Mercedaria los hermanos que tomaron el escapulario el año pasado.

EL SI DE LAS NIÑAS ES DE TODO EL MUNDO

Ahora el sí no es solo de las niñas, como en la comedia de Moratín, sino de todo el mundo. Es que esta pequeña partícula de modulación vocal que se llama adverbio de afirmación, es el símbolo del optimismo. Así como los metales tienen su fórmula o su símbolo —conocemos a la plata por AG, el cobre por CU, al oro por AU—, el símbolo del optimismo es la palabra SI. La mejor demostración de la buena voluntad es decir siempre sí. Un sí a flor de labios resulta agradable; produce el deshielo de los ambientes fríos introduciendo a la franca demostración de amistad, de aprecio, de cordialidad.

De ahí que haya resultado tan acertada la idea de la conocida firma elaboradora de cafés "Tres Montes", al lanzar una campaña de optimismo absolutamente amplio, obsequiando al público consumidor de sus cafés absolutamente puros, los más valiosos objetos de utilidad para el hogar, absolutamente gratis.

Los envoltorios de "Monterrey" y "Paulista", cafés en granos y las etiquetas de SI, café en polvo instantáneo, tienen valor. Enviando el costado "Vamos al grano" de los primeros, y las etiquetas de SI, con nombre y dirección escritos al reverso, a: "Obsequios Tres Montes, Valparaíso", se recibirán a vuelta de correo los cupones para participar en los sorteos. El primero se efectuará el 30 de octubre próximo, con 300 ollas a presión Marmicoc, como regalos, y el siguiente, el 30 de diciembre, con 70 relojes Movado. Esta "sí" que es buena noticia y ahora "sí" que hay que decidirse a enviar estos envoltorios.

HOY REGRESARA A SU PAIS DELEGACION DEL ECUADOR

A las 10 horas de ayer la delegación de las Fuerzas Armadas del Ecuador, que se encuentra en nuestro país, practicó una visita a la Escuela de Aviación "Capitán Avalos". A continuación fueron recibidos en la Academia de Guerra, donde se ofreció un coctel en su honor. Poco después de mediodía llegaron a la Escuela Militar, establecimiento que recorrieron detenidamente.

Anoche, a las 21.30 horas, el jefe de esta delegación, coronel Octavio Cevallos, ofreció una comida al Ministro de Defensa y altos oficiales de las Fuerzas Armadas de Chile, para retribuir las atenciones recibidas.

La delegación se dirigirá hoy, en un avión de la Fuerza Aérea ecuatoriana, de regreso a su país, a las 9 horas.

VENDO DE OPORTUNIDAD
EXCELENTE CASA SOLIDA DE 2 PISOS
En buena población, sector G. Avenida. Se compone de: living, comedor (aparte), 2 dormitorios amplios, grandes closets, baño, cocina, buen patio. Entrada de auto y ante-jardín. Servicios completos. Calle pavimentada.
Precio: $ 1.800.000.—
Tratar todos los días de 4 a 6 P. M. en calle Luis Beltrán 1598 (Por J. M. Infante, altura Caupolicán).

HPAG
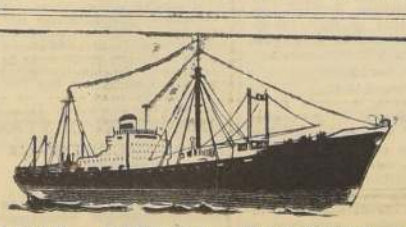
NORD LLOYD
ULTRAMAR AGENCIA MARITIMA LTDA.
HAMBURG AMERIKA LINIE Hamburg — Agentes generales de: — NORDDEUTSCHER LLOYD Bremen
tiene el agrado de comunicar a su distinguida clientela, la reanudación de su servicio directo de Hamburgo Bremen y Amberes a PUNTA ARENAS
El servicio será iniciado por la M/N RHEINSTEIN el 17 de Dic. desde Hamburgo, el 19 de Bremen y el 23 de Amberes.
Esta nave llegará aprox. el 15 de Enero a Punta Arenas, aceptándose también carga de Europa, para entrega directa en Chiloé, Pto. Montt y Corral. La Nave regresará vía Panamá.
ULTRAMAR AGENCIA MARITIMA LTDA. ALMIRANTAS 1979 — CASILLA 193 D. FONO 61139 · CABLES HAPAG - LLOYD
COMPAÑIA MARITIMA PUNTA ARENAS COMAPA CASILLA 337 — PUNTA ARENAS

SERENA MAJESTAD
Soberano indiscutido de la selva, es respetado por todos. Usted también podrá ser el rey a donde vaya, si compra un número para el próximo sorteo de la Lotería de Concepción

Publicitas
50 MILLONES
y muchos premios más
DOMINGO 29 de SEPTIEMBRE
Entero $ 5.000 Vigésimo $ 250
LOTERIA DE CONCEPCION

AÑO XLI — N.o 14.538

Empresa Periodística "LA NACION", fundada el 14 de enero de 1917.— AGUSTINAS 1269.— TELEFONO 82222.— CASILLA 81-D

Santiago de Chile, martes 24 de septiembre de 1957

Comentarios truncos y falsos

A RAIZ de las observaciones formuladas por la Contraloría General de la República a diversos aspectos formales del Decreto N.o 86 del Ministerio de Minería, "El Mercurio" ha estimado oportuno glosar uno a uno esos reparos y, de paso, tributar a una actuación de rutina del organismo contralor elogios sospechosamente desmesurados e insólitos, que se empeña en justificar magnificando la pretendida "expectativa nacional" surgida en torno a la tramitación de la mencionada resolución ministerial.

Ya el Ministro de Minería, señor Osvaldo Sainte-Marie, precisó meridianamente en el Congreso los verdaderos alcances de esa "expectativa". No eran otros que el desmedido afán de lucro de un determinado sector privado, que se empeñaba en obtener para una empresa extranjera la explotación del yacimiento minero de "El Algarrobo", con lesión enorme del legítimo derecho de los propietarios de la mina y daño evidente para los intereses del país. Todo esto ha sido suficientemente aclarado.

La "expectativa" existía. Pero había en ella dos rostros diferentes, uno positivo y legítimo; negativo e ilícito, el otro. El primero, representado por la provincia de Atacama, que posee, en la explotación de sus riquezas mineras, la valiosa posibilidad de superar su actual postración económica e incorporarse a nuevos niveles de producción, prosperidad y bienestar. El segundo, por los grupos interesados en obtener para sí la explotación de aquellos yacimientos de hierro en una de las más dolosas maniobras comerciales de que haya memoria en el país. En estos sentidos, la "expectativa" era evidente.

Lamentablemente, "El Mercurio" tomó partido en esta espera expectante. Y ahora ha considerado oportuno presentar tendenciosamente las objeciones formales que ha hecho la Contraloría al Decreto N.o 86. Hay que convenir en la clara definición de este propósito del editorialista de la publicación decana, cuando asevera que los reparos del poder contralor "afectan al cumplimiento de condiciones establecidas por las leyes y al resguardo de situaciones vitales para muchas actividades productoras dependientes de la industria del acero".

Esta afirmación es errónea y persigue confundir a la opinión pública, presentando al Ministro de Minería como si no "hubiese resguardado" aquellas "situaciones vitales" y como si el Decreto N.o 86 no cumpliera "condiciones establecidas por las leyes". Conviene que el país sepa claramente a qué atenerse al respecto y que no se le desoriente engañándole con documentos trancos o tendenciosamente interpretados.

La primera objeción de la Contraloría respecto a los alcances de las disposiciones de la Ley N.o 4,581, que autoriza al Presidente de la República para celebrar contratos con los explotadores de minas de hierro, incide evidentemente en una materia de apreciación, de importancia jurídica muy relativa. El reparo se refiere a la disposición del Decreto N.o 86, que extiende los derechos y las obligaciones no sólo a la Sociedad autorizada, sino que a las que en el futuro dicha Sociedad forme o constituya. No se divisa la supuesta ilegalidad de esas disposiciones que tienden, exclusivamente, a favorecer la formación de una entidad chilena que explote posteriormente esos yacimientos. El derecho común consagra esta libertad para formar Sociedades, y la Ley 4,581 autoriza al Presidente de la República para convenir con ellas las formas de explotación de las minas que posean, en las condiciones más convenientes al país. Ahora bien, las condiciones establecidas en el Decreto N.o 86, que favorecen a la empresa propietaria de "El Algarrobo", son las mismas que rigen para toda la industria del hierro. En este aspecto, el Decreto se limita a reproducir el artículo correspondiente de la ya citada Ley 4,581.

¿Puede, honradamente, hablarse de "incumplimiento de condiciones establecidas por las leyes"?

Veamos cómo presenta "El Mercurio" el segundo reparo formal de la Contraloría. Afirma que en el Decreto "no se contempla disposición alguna que asegure a la industria siderúrgica nacional el abastecimiento de su materia prima en las condiciones que se establecen en el informe de la Corporación de Fomento de la Producción". Estas condiciones se refieren a la cantidad, calidad y bajo costo de los minerales que, según el contrato, "El Algarrobo" debe proporcionar a la industria. Y el propio informe de la Corporación, en su párrafo más importante, da por cumplidas estas condiciones y sólo insiste en que se asegure y garantice para las necesidades de la industria siderúrgica un total de 40 millones de toneladas, con la fiscalización e intervención del Servicio de Minas del Estado. Todo eso está previsto y señalado en el Decreto N.o 86. En cuanto a las prospecciones del mineral, que son objeto de la objeción de la Contraloría, ellas han sido aceptadas en el informe de la Corporación de Fomento. Y no podía ser de otro modo, cuando estas cubicaciones tienen la solvencia de los más altos organismos técnicos del país, a saber, la propia CORFO, el Departamento de Minas y Combustibles del Ministerio del ramo y el ingeniero provincial de Minas de Atacama. Todos estos antecedentes figuran en el Decreto y revelan hasta qué punto se ha cautelado el normal abastecimiento de la industria nacional.

Por último, la observación final de la Contraloría en relación con las disposiciones sobre arbitraje de un tercero en caso de desacuerdos entre la Compañía y el Departamento de Minas y Combustibles, es una contenciosa apreciación jurídica sobre la justicia de entregar a un tercero independiente cualquiera dificultad que pudiese surgir entre el organismo fiscalizador de la explotación y los propietarios de la misma.

Surge meridianamente del examen objetivo de estas observaciones de la Contraloría al Decreto N.o 86, que el editorialista de "El Mercurio" no ha sido ecuánime en la presentación de las mismas, ni mucho menos en su glosa y en algunas peregrinas afirmaciones que se permite formular. Sostiene que "el Poder Contralor ha coincidido con la opinión pública" al emitir este informe. ¿Podremos suponer que la Contraloría ha "coincidido" con la prensa amarilla que pugnó por presentar este asunto con caracteres de escándalo? ¿O que "coincide" con los intereses particulares que pretenden arrebatar "El Algarrobo" a sus legítimos dueños?, ¿O, finalmente, que "la opinión pública" está representada por el codicioso ímpetu de un editorialista que ahora decide omnimodamente la posición de un diario que siempre ha defendido el orden jurídico y los derechos inalienables de la propiedad privada, mostrando, por lo común, un equilibrado juicio?

Comenzó este editorialista atacando el Decreto N.o 86 sobre la base de una pretendida "concesión" de yacimientos mineros. Cuando se trataba de una propiedad que desde hace más de cuarenta años pertenece a una compañía holandesa. Jamás buscó informarse de la materia que tan interesada y desaprensivamente trató en sus artículos. Ahora, cuando ya no le es posible negarse a la evidencia de los hechos, busca la salida falseando la realidad, incursionando por aspectos secundarios de la cuestión y barajando documentos truncos.

HOY Y MAÑANA.—

La cuestión en Arkansas

Por WALTER LIPPMANN

LOS apologistas del gobernador Orval E. Faubus, de Arkansas, se han apresurado a echar mano de una oración que carece de claridad en las manifestaciones que hiciera el sábado pasado el Presidente Eisenhower en Newport. El Presidente decía en esa oración que él reconocía "la responsabilidad inescapable del Gobernador en la misión de mantener la ley y el orden en su Estado". Ahora se asegura que tales palabras significan que el Gobernador tiene el derecho y el deber de utilizar la Guardia Nacional para impedir que los niños negros estudien en las escuelas públicas de Little Rock, si él considerara que tal cosa es necesaria para conservar la ley y el orden.

Es imposible que ésa fuera la intención del Presidente. Es imposible porque si él hubiera querido decir eso, habría dado su asentimiento a algo verdaderamente extraordinario, que si el Gobernador de un Estado dice que él cree que la puesta en vigor de una ley federal provocará protestas y desórdenes, puede utilizar fuerzas militares para anularla, en vez de ponerla en vigor.

Es imposible que el Presidente quisiera decir que aprobaba la resistencia armada a la Constitución que él está obligado a hacer obedecer.

Sin embargo, la oración puede ser interpretada en la forma en que lo han hecho los apologistas del Gobernador de Arkansas. La oración no habría aparecido en las manifestaciones si el Presidente, que había conseguido que el Gobernador retrocediera, no hubiera deseado dar algún consuelo a Mr. Faubus y alguna protección a su prestigio. Pero lo que le dio en realidad son algunas palabras que oscurecen toda la cuestión.

Por desgracia, el Gobernador ha precipitado un conflicto que no se presta a componenda alguna. La cuestión, recordémoslo, no es si las escuelas públicas de los blancos estarán abiertas para los niños negros ni cuándo, ni dónde ni cómo ocurrirá esto. El proceso de la integración de blancos y negros en las escuelas será prolongado y lento. Tratar de precipitarla con impaciencias no producirá nada bueno. Pero la cuestión que ha planteado el gobernador Faubus es si en una comunidad, como Little Rock se ha aceptado cierta medida de integración, puede ser revocada por el Gobernador y si él puede impedir que cumpla con la ley.

En pocas palabras, la cuestión es si un Gobernador puede utilizar la Guardia Nacional para imponer la separación de razas. En este asunto no es posible transigencia alguna. O puede hacerlo o no puede hacerlo. Si puede hacerlo, se ha extinguido la esperanza de llevar a cabo un proceso paulatino con el consentimiento de las comunidades involucradas —como estaba sucediendo en Arkansas— y se plantea la siniestra cuestión de la resistencia armada a la Constitución.

Por lo tanto, el Gobernador se ha puesto en una situación extremadamente difícil. Si cede ante la autoridad federal, tiene que revocar su orden a la Guardia Nacional de Arkansas y tiene que reconocer su responsabilidad, que es la de hacer que la ley se obedezca, no que sea anulada. Mas, si lo hace, se convertirá en el objeto de menosprecio de los fanáticos racistas. Si por otro lado, no cede ante la autoridad federal, habrá que obligarlo a hacerlo. El Presidente, no importa lo bondadoso que quisiera ser, no podría permitir que el Gobernador Faubus triunfara en la disputa. Pero el precedente que se estableceria resultaría desastroso.

La mejor solución, aun para el propio Gobernador Faubus, será formular una decisión clara y definitiva, siguiendo los procedimientos legales, en torno a la cuestión de si puede utilizarse la Guardia Nacional para anular la ley, como ha ocurrido en Little Rock. Será lo mejor para el gobernador Faubus, porque en vista de que tiene que ceder ante alguna autoridad, lo más fácil para él será ceder al dictamen de la Corte. Esta no es la consideración más importante.

Lo más importante es que tal decisión beneficiará al Sur. Pues con ella se volvería a abrir el camino para las soluciones de componendas que se despejó este verano en el Senado. Es la única forma en que el Sur y el resto de la nación pueden vivir juntos con sus problemas.

(Exclusivo para LA NACION)

W. L.

El Mariscal Montgomery y Chile

INVITADO como huésped de honor de la Sociedad Anglo-Chilena, en Londres, el 18 de Septiembre, el Mariscal de Campo, Vizconde Montgomery, héroe de El Alamein y de muchas acciones en la segunda guerra mundial, hizo un análisis de Chile, de sus relaciones con Gran Bretaña y de sus tradiciones democráticas. Dijo:

"Es un inmenso honor ser invitado al almuerzo anual de esta Sociedad en el Día de la Independencia de Chile y hablar en esta reunión.

"Mi primer contacto con Chile fue en mayo último, cuando visité el país para ver a mi hijo y a su familia. Mi hijo está en la Compañía Shell, y trabaja en la oficina general de Santiago. Nunca olvidaré la amable acogida que recibí del Gobierno de Chile y de los ciudadanos de Santiago. Desde esa visita he estado estudiando la historia de Chile.

"Debo comenzar por referirme al más grande de los héroes nacionales de Chile, Bernardo O'Higgins. Como muchos otros hombres buenos, era más irlandés que otra cosa. ¡Y debo agregar que yo, a más de irlandés, llevo también el nombre de Bernardo! He leído que su ambición era hacer de Chile la Inglaterra de la América del Sur. En una carta a uno de los que le sucedieron como Presidente de la República, escribió: "El pueblo de Inglaterra fue el primero en comprender y practicar la verdadera libertad nacional; sus principios políticos han sido los que han derrocado y seguirán derrocando el despotismo en todas partes del mundo". En una reunión de la Sociedad Anglo-Chilena, tales palabras merecen ser meditadas. Me alegro de pensar que otros patriotas chilenos han acariciado la misma ambición y han ayudado en alguna medida a realizarla.

"No creo que en esta reunión sea una descortesía para el orgullo nacional chileno afirmar que de todos los países de Sudamérica, el que más se parece a Gran Bretaña es Chile, por sus instituciones liberales, su rechazo de la dictadura y de otros extremos políticos, sus tradiciones navales, su afán por la libertad de expresión, su afición al fútbol, sus verduras e, incluso, por sus lluvias.

"No creo que los chilenos se agravien por la contribución de nuestras islas a la forja de su nación. Si se entra a Santiago por la Avenida O'Higgins, se pasa ante la estatua de Canning, a la izquierda, y por la calle Londres, a la derecha, y se llega, hacia la izquierda, a la Avenida Vicuña Mackenna, se bordea el Parque Gran Bretaña, se cruza el puente cerca de la calle Mac-Iver, y, subiendo por el escarpado peñón que domina la ciudad, con un par de buenos prismáticos se identifican las calles dedicadas a Carlos Darwin, a la Reina Victoria, al Príncipe de Gales, al Duque de Kent, a la Batalla de Trafalgar, al príncipe Hamlet, de Dinamarca, a Winston Churchill y a Robinson Crusoe. Esto constituye, sin duda, un hermoso tributo a la entente anglo-chilena.

"A todos los que entre ustedes han puesto sus relojes a las 12 del día por el cañonazo del Cerro Santa Lucía, me agradaría recordarles que fue un relojero inglés quien, hace años, diseñó el cañón-reloj en un esfuerzo por hacer que la gente de Santiago fuera más inglesa en su actitud hacia la puntualidad y el paso del tiempo. Tengo la impresión de que ha fracasado; pero fue una buena tentativa.

"En realidad, es motivo de orgullo en Gran Bretaña que tantas páginas de los comienzos de la historia de la Independencia de Chile hayan sido escritas por escoceses, irlandeses e ingleses. No puedo, a este respecto, dejar de mencionar al que es, acaso, el más grande de todos ellos: ese espléndido luchador en una docena de buenas causas, Lord Cochrane. Nada de esto va en detrimento de las conquistas logradas por los propios chilenos en las mismas páginas de la historia. Simplemente, demuestra que cuando desean ayuda saben escogerla acertadamente, y ojalá que lo sigan haciendo.

"Chile fue uno de los primeros Estados americanos que lograron estabilidad política y ha mantenido un largo historial de gobierno democrático. Hoy, cualesquiera que sean las diferencias que puedan dividirlo, toda la población está unida en su adhesión a los principios democráticos. Los chilenos considerarán con cierta justicia que esto los distingue de los otros Estados latinoamericanos.

"Otro rasgo que nuestros dos países poseen en común es la tolerancia y el sentido del humor, ambos aditamentos indispensables para que una democracia funcione con éxito. Un resultado feliz de ello es la tradicional libertad de prensa. Un divertido ejemplo de la tolerancia y el sentido del humor chilenos es la revista humorística chilena "Topaze", que tiene plena libertad para hacer bromas del Presidente para abajo, y es lo que hace en cada una de sus ediciones. Es ampliamente leída en Santiago. Yo mismo la leía cuando estuve allá.

"¿Y qué decir del futuro de las relaciones anglo-chilenas? Por lo que he sabido mientras estuve en Santiago —y, como deben suponerlo, me entrevisté con buen número de personas—, existe un rasgo poco satisfactorio en nuestras relaciones, y es el estado del comercio anglo-chileno.

"Es motivo de sorpresa y pesar a la vez que un número mayor de firmas británicas no demuestre interés más activo en una parte del mundo donde las perspectivas de gran expansión económica son considerables, por lo menos a plazo largo. Por cierto, a plazo corto, ayudaría en gran modo a que Chile pudiera recuperar por completo su estabilidad económica. Por esta razón, los valientes esfuerzos de Chile, que ya han tenido éxito, durante algo así como todo el último año, para detener la inflación, han sido contemplados con gran simpatía e interés. El hecho es que el Reino Unido puede aportar una gran contribución en los años venideros a la dicha y bienestar material del pueblo chileno. Tal vez existe la tendencia en ciertos sectores de la América Latina a admirar a este país por el ejemplo de sus tradiciones, su literatura y su cultura, y a considerar que sus éxitos corresponden principalmente al pasado. Esto dista mucho de la verdad. Basta sólo señalar la gran recuperación económica de los últimos doce años y los triunfos británicos en, por ejemplo, los campos de la energía atómica, el diseño aeronáutico, la ciencia y la ingeniería en general, para demostrar este punto. El Reino Unido no sólo puede ofrecer amistad y estímulo a los grandes Estados de la América Latina, sino que está deseoso y en condiciones de realizar una positiva y significativa contribución a su mayor desarrollo. A cambio de eso, buscaríamos el fortalecimiento de los lazos de amistad y benévola comprensión de las responsabilidades del Reino Unido en los asuntos internacionales.

"Me gustaría recalcar que los fabricantes del Reino Unido no prestan debida atención a Chile. Se me ha informado que el año pasado compramos a Chile mercaderías por un valor de 30 millones de libras esterlinas, y, en cambio, le vendimos por valor de sólo 5 millones. No podemos culpar de esto a los chilenos; la culpa es nuestra.

"Es verdad que las mercaderías que se pueden enviar a Chile son restringidas, pero hay una fuerte demanda de maquinaria y productos de ingeniería, mercaderías que estamos deseosos de colocar, y ellas pueden ser compradas a cualquier país que el importador chileno escoja. Si los chilenos no nos compran más, se debe a que no hacemos esfuerzos bastantes para venderles. Otros los han hecho y han obtenido el mercado.

"Nada estimula tanto las buenas relaciones como un intercambio comercial floreciente. En la Europa Occidental no hemos hecho el progreso que debiéramos en pro de la unidad política; posiblemente lo hagamos mejor cuando el Mercado Común Europeo y el área del Comercio Libre hayan sido establecidos, logrando así la unidad a través de lo económico.

"Me agradaría rendir tributo a la labor que está realizando la Sociedad Anglo-Chilena. Ojalá que vuestra Sociedad siga aumentando en poder y florecimiento. Le deseo el mejor de los éxitos en su futuro. Por mi parte, me he convertido ahora en un firme amigo de Chile, y espero poder hacer otra visita a ese país en una fecha futura. Me he dado cuenta de que los chilenos forman un pueblo generoso y cordial, y me gustaría verlos con más frecuencia."

De PABLO GARRIDO

"La Traviata"

UN entusiasmo perfectamente justificado pervadió la centenaria sala del Teatro Municipal: Virginia Zeani, encarnando la figura central de "La Traviata" de G. Verdi. No podríamos sentar el precedente de que una sola gran figura bastaría para "hacer" opera, pero suele suceder que las deficiencias o contratiempos desaparezcan con una actuación descollante. Esto es lo que ha sucedido con "La Traviata" ahora. Los que estamos en los entreteloneas sabemos que los dos varones coactuantes de Violeta estaban en condiciones febriles, involuntariamente; en casos como éste, se debe reemplazar a los enfermos por otros elementos, pues el público no acepta ni discrimina, ni siquiera intuye el estado físico de quien sube a escena. Por otra parte, hacer actuar a dos cantantes en malas condiciones es lanzarlos a un sacrificio estéril, que puede hacer peligrar ya no la obra representada, sino toda una temporada.

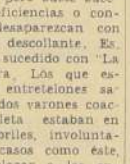

Virginia Zeani es, incuestionablemente, la primera Violeta que hay en el mundo. Sus dotes vocales son tan perfectas como su escuela, ya que a un timbre acariciador y penetrante une una "colocación" y justeza tonal sin tacha. Otro tanto hay que decir de su dicción, la que, aún en pasajes de "floritura" rayanos en "coloratura" marca cada sílaba con una claridad simplemente extraordinaria. A lo ya dicho hay que añadir su belleza física y un exquisito buen gusto para sus "toilettes", amén de un dominio escénico total. Su proeza de cantar en la tonalidad de origen, sin modificar la escritura del compositor para acomodo particularmente de los agudos, la llevan a aquel sobrebio mi bemol sobre agudo del primer acto, donde no fue estupefacción la que provocó en el repletísimo teatro, sino deleite de la mayor hondura músico-vocal.

Pero hay algo que convien remarcar, y es la confección continuamente mudante de su "personaje", compuesto psicológicamente como hasta la fecha no habíamos advertido en grandes figuras, cual María Callas, Gilda Dalla Rizza, aquellas dos formidables Violetas que han pasado por el Municipal. Decir que "vive" el personaje resulta pueril, pero ésto es lo que ella hace en cada uno de los trances tan violentos —romanticismo extravertido— que requiere el guión de Piave sobre el original de Dumas hijo. Es interesante advertir que "La Dama de las Camelias" fue escrita en 1852, y que Verdi trabajaba al año siguiente sobre el guión de Piave, logrando reeditar el éxito de la obra literaria en lo músico-teatral. Se trata, pues, de una obra de tremante consonancia ambiental, proyectando un sentimiento social cuya filiación mórbida exige una identificación psicológica absoluta, so pena de quedar en lo epidérmico. Virginia Zeani se adentra en el personaje, y logra que una superficialidad vocal como la intencionadamente escrita por Verdi, adquiera una tensión dramática que no es compartida ni por la subrayación orquestal, ni por los coros, ni por nada que no sea Violeta Valeri ella misma en persona. Es una creación genial.

Nino Scattolini no pudo desplegarse en el Alfredo por razón de su cuerda dramática, esperando poder apreciarle en obras como "La Bohème", que de seguro le "quedan" bien; además, estaba con treinta y nueve grados de fiebre, y es absurdo exigirle nada a nadie en tal estado. Franco Sordi logró cantar un "Di Provenza" muy digno, aun cuando su estado físico no le hubiera permitido actuar esa tarde.

El maestro Manrico de Tura logró nuevamente impresionar al público por la justeza de su batuta (no se hizo ensayo general con la "primma donna"), y por su exaltación, nervio y fiereza en ciertos instantes. La orquesta se lució en los preludios de los actos primero y cuarto, demostrando en todo momento una calidad de sonido regocijante. Los coros, discretos. El ballet, bastante espectacular, siendo muy aplaudidos Nina y Vadim Sulima en las partes de solo de la "española" que se enquista en el palacio de Flora Bervosi. Deplorables todos los decorados, y pobrísimo el del último acto.

P. G.

PANORAMA

Ingenieros Comerciales

Bajo los auspicios de las Asociaciones de Ingenieros Comerciales egresados de las Universidades de Chile y Católica, se ha dado comienzo, con una velada inaugural, a la semana que estos profesionales han destinado a la celebración de foros públicos y jornadas de estudios en relación con la disciplina de su especialidad. De este modo, muchos de los problemas vinculados con los más interesantes aspectos de la vida económica del país serán puestos de relieve y destacados.

La profesión de Ingeniero Comercial data de un relativamente corto número de años. Durante la Presidencia de don Pedro Aguirre, y tomando en cuenta el desarrollo y auge de nuestra economía, surgió la primera escuela universitaria destinada a formar expertos en las materias específicas del devenir económico. La complejidad que en la vida moderna han adquirido los problemas relacionados con la producción en todos los rubros más esenciales, hizo necesaria la creación de un instituto que tuviera a su cargo la preparación de los técnicos indispensables para su metódica y oportuna dilucidación.

Desde el momento en que los nuevos profesionales intervinieron en la vida nacional, se puso de manifiesto la conveniencia de la expresada medida y las innumerables ventajas que involucraba. Es así como, en la actualidad, los ingenieros comerciales egresados, tanto de la Universidad de Chile, como los de la Católica, prestan eficientes y meritorios servicios a la colectividad, contribuyendo con las luces de la ciencia al esclarecimiento de los problemas.

No dudamos de que los torneos que habrán de celebrarse durante esta semana de estudio arrojarán un valioso saldo de positivas enseñanzas. En el proceso evolutivo de los pueblos cada vez se hace más sensible la necesidad de que los hombres, mediante el empleo de la simposia respetuosa, discutan los distintos puntos de vista que ofrece la siempre móvil y cambiante realidad.

Deseamos que la justa científica que tan promisoriamente ahora se realiza, constituya un positivo progreso para el país y que de esta semana de estudios se obtengan los más fructuosos resultados.

LA PREGUNTA

En la calle Tenderini dicen que acecha una alimaña. ¿Qué relación habrá entre ese bicho y el nunca bien ponderado "Chataco"?

Notas del Día

UN CIRUJANO ESCLARECIDO

El gran bullicio y las pequeñas almas de esta ciudad aturdidora no dejan oír la voz de las provincias. Para que nos demos cuenta de que las provincias viven, es necesario que las aplaste un cataclismo. No dejan de estar en la verdad aquellos que vienen repitiendo, no sin angustia, que Santiago es Chile. Muere por allá en una ciudad laboriosa y bella un hombre de gran valer, y su muerte no tiene por estos lados la menor resonancia. Ha dejado, como suele escribirse con majadera frecuencia, "un vacío difícil de llenar", y en los diarios capitalinos no aparece, ni en la Vida Social, la menor gacetilla. Así ocurrió, cuando quiso pasar a una más alta vida, aquel hombre eminente que fue el doctor Virginio Gómez. Apenas mereció, tardíamente, dos artículos, perdidos por allí entre las insulseces de la política, enredados en una especie de temor por decir lo que aquel hombre fue y podría haber sido, si no fuera por nuestra miopía o por nuestra matadora indiferencia.

Vaya todo esto para lamentarnos de la pérdida que acaba de sufrir la altiva ciudad de Concepción con el inevitable acabamiento del doctor Enrique González Pastor, cuyo deceso ha conmovido profundamente a la capital penquista. La figura del doctor González Pastor era de singular relieve. Jamás quiso abandonar la tierra de sus antepasados, y se aferró a ella a pesar de todas las tentaciones de honor y de fama que le asaltaron cuando iba por la cumbre de su vida ejemplar. Allí quiso estarse, a veces solitario, entregado a su amada ciencia médica, a la lectura de sus libros, a la práctica de la caridad para con los humildes, a la contemplación de la belleza que por esos mundos es inagotable y plural. Sabía tanto del espíritu del hombre como del caparazón de carne y huesos en que lleva escondida el alma. Sus manos hábiles sabían hurgar en los tejidos lacerados, enmendar con acierto sin igual las fallas de la naturaleza, quitar o poner lo que es indispensable para aminorar la desventura del dolor y de la aflicción. Su habilidad para manejar el bisturí llegó más allá del Bío-Bío y del Mapocho, sin que el cirujano famoso se diera nunca por aludido. Es que valía más de lo que él podía saber de sí mismo.

Ahora, que ya no está, pueden decirse de él estas cosas, y necesario es que alguien las diga. Hay que decir que el doctor González Pastor, apenas dejada la Escuela para salir a salvar miles de vidas, fue uno de los primeros, si no el primero, en ser honrado con el "Premio Clín", el que sólo pudieron alcanzar después los más renombrados cirujanos del país. De la escuela de sus maestros Sierra y Benavente, hizo de su arte, de su profesión, un apostolado. Arte, sí, arte, porque, por encima de todo, el doctor González Pastor era un artista. Arte se necesita —y él lo sabía— para hurgar en los interiores de nuestra vida material y oculta, a donde no llega el ojo que ve ni el tacto que adivina. Así, este esclarecido cirujano no necesitó empeñarse un ápice, ni nunca lo habría hecho, para dejar tras sí el renombre que se ha acrecentado con su lamentado desaparecimiento.

¡Y cómo un espíritu tal no iba a ser amigo de la belleza y del arte! Su inteligencia, abierta a todos los vientos y a las más nuevas doctrinas y cánones de la literatura universal, no flaqueó en la adopción de ningún conocimiento. Parecía un erudito, pero no lo era. Era un hombre de paz y de amor que iba sosegadamente por el mundo, sin que nadie osara nunca descubrir el peso de sus sueños.

Ahora, ya ha pagado la deuda de vivir. Por esas tierras, donde abrieron los ojos a todas las luces Sierra, Benavente y Virginio Gómez, el alma del doctor Enrique González Pastor no estará sola. — B.

Cartas al Director

("Quisiera tener un diario escrito por el público".— Ibsen)

Si se pudiera...

Señor Director:

Me permito dirigirme a Ud. con el objeto de solicitarle tenga a bien insertar la presente en la Sección "Cartas al Director", del diario de su digna dirección, pues considero ésta la mejor forma de dar a conocer a la autoridad correspondiente los diversos problemas que afectan a la ciudadanía.

El asunto al cual quiero referirme se relaciona con la nunca bien ponderada locomoción colectiva, circunscrito al recorrido San Pablo-Matadero, cuyos empresarios fraccionaron de la noche a la mañana el trayecto de sus máquinas, con el consiguiente perjuicio de tiempo y de dinero de los pasajeros que lo utilizan, quienes son en su mayor parte personal y obreros de las industrias y fábricas ubicadas en el sector comprendido entre la Plaza Baquedano-Matadero-Estación Central, como ser, Cristalerías de Chile, Fensa, Sanitas, Famae, Fábrica de Sacos, Cic, Molino San Cristóbal, etc., y que antes de la vigencia de este extraño fraccionamiento podían movilizarse pagando un solo pasaje y sin correr el riesgo de quedar botados en el Matadero.

Los micros San Pablo pasan tarde mal y nunca, congestionando así aún más la numerosa afluencia de pasajeros, especialmente en las primeras horas de la mañana y en las tardes, al término de la jornada de trabajo, donde muchas veces el obrero o la obrera, para no llegar tarde a su ocupación y perder el beneficio de la semana corrida, debe arriesgar la vida, viajando colgado, como mejor puede, de un "Expreso", pues ya no existen micros.

Al exponer este problema, que afecta a casi toda la población obrera del sector Sur-Oriente de Santiago, lo hago con el convencimiento de que es posible, si el organismo fiscal a cargo de la locomoción colectiva así lo determina, la creación, por parte de la Empresa de Transportes Colectivos del Estado, de una línea de buses que haga el mismo servicio, sin fraccionamiento, que los micros San Pablo-Matadero.

Saluda atentamente a Ud.— **Alfonso Zúñiga**, Carnet 600907, Santiago.

ESCALA CON DIFERENTES PELDAÑOS

Señor Director:

Quedaríamos sumamente agradecidos si tuviera la bondad de publicarnos lo que exponemos a continuación:

Ante todo, queremos justicia, y evitar lo que pueda denigrar en el futuro nuestra condición de seres humanos. Los que se sientan a una mesa opíparamente surtida, no pueden comprender el drama de una mesa de hambre, siendo aún más doloroso cuando se sientan a su alrededor boquitas inocentes.

Es sobre el nuevo reajuste, que ya están estudiando los organismos competentes.

Los empleados particulares en servicio, y lo mismo los obreros, ganan la gran mayoría un sueldo mínimo parejo; hay algunos que ganan más, pero ninguno percibe menos del vital; por eso, un tanto por ciento sobre el último sueldo, a esta clase de servidores, les favorece a todos por igual; pero esta modalidad no es justa para los empleados particulares jubilados, ya que éstos gozan de una remuneración muy diferente unos de otros, debido a que han sido jubilados a base de los sueldos de los últimos cinco años en servicio; así que existe una verdadera escala con infinidad de peldaños diferentes, de modo que, suponiendo que a éstos les asignen también un tanto por ciento sobre lo que disfrutan, llegaríamos a la conclusión de que unos quedarían peor que antes y, en cambio, otros lograrían suculentos aumentos.

Suponiendo que aumenten un 30 por ciento sobre la última jubilación; al que tiene $ 7.000 le aumentarían solamente 2.100 pesos; en cambio, el que está jubilado con $ 70.000 recibiría el gran premio de $ 21.000. Este aumento solamente significa más del doble del total de la jubilación del primero.

No inmiscuimos aquí a los obreros jubilados, puesto que éstos, más previsores que los empleados, ya han formulado, y con mucha anterioridad, sus peticiones.

Para terminar, diremos que lo más cuerdo y humano para estos empleados particulares jubilados sería lo que ya se proyectó anteriormente, como es la nivelación al vital de los que no lo tengan o, por lo menos, mientras tanto, asignar a las jubilaciones bajas de estos empleados una suma que no denigre al que la recibe, como en el caso del jubilado con 7.000 pesos.

En nombre de los reunidos del Conjunto "Unión hace la Fuerza", saludan atte. a Ud.— **Raúl O. Vicuña**, presidente; **Manuel M. Sarmiento**, secretario, Santiago.

NERUDA RECTIFICA A "EL SIGLO".-

Anunció en Suecia frente presidencial de socialistas, comunistas y radicales

Confirma que candidatura de Allende es sólo "primera etapa"

El poeta parece reconciliado con el partido del "dictador Gabriel González Videla" a su regreso de la Unión Soviética

Recomienda "nuevas formas de comunismo" para los países que gimen detrás de la Cortina de Hierro

En su edición de ayer, el diario "La Unión", de Valparaíso, revela que ha podido informarse, "en forma exclusiva", de "las declaraciones que el dirigente comunista internacional y escritor chileno Pablo Neruda ha hecho en la prensa sueca", y al efecto expresa que Neruda llegó a la ciudad de Estocolmo, "después de una jira por Ceilán, China y Rusia, al parecer, en busca de una necesaria autovacunación de socialismo popular".

"La Unión" agrega: "Pablo Neruda, que fue abandonado por su esposa argentina, Della Carril, auténtica dirigente comunista, por sus desavenencias burguesas, ahora ha abandonado el repudiado stalinismo, y en la entrevista hecha por periodistas suecos, acusa una nueva línea, así como anuncia insospechables vuelcos en la política nacional".

NUEVA ALIANZA COMUNISTA-RADICAL. — Según el colega porteño, Neruda formuló sus declaraciones a la prensa sueca, por intermedio del periodista Lasse Soderberg, quien comenta diciendo que el poeta comunista chileno "ha sido varias veces candidato al Premio Nóbel y ganador del Premio Stalin". Añade: "En su propio país, Chile, sin embargo, ha mejorado las condiciones desde el año 1940, cuando Neruda era perseguido por la policía del Dictador González Videla, y fue obligado a desaparecer..."

El periodista sueco interroga, después, a Neruda, sobre las próximas elecciones presidenciales, y éste contesta: "Ganarán socialistas, comunistas y radicales unidos"; pero no anota —acota "La Unión"— las proyecciones de esta alianza, aunque "claramente deja ver cómo se ha reconciliado con el partido del "Dictador González Videla" después de su viaje por la Unión Soviética".

EL CASO DE HUNGRIA.— Neruda fue también interrogado sobre las rebeliones anticomunistas de Polonia y Hungría y su repercusión en Sudamérica.

Sin titubear, Neruda contestó: "Lo que sucedió en Hungría y en Polonia no hizo gran efecto en América", con lo que seguramente olvidó —vuelve a acotar "La Unión"—, "o por mala información, ya que él viaja incesantemente por Asia y Europa", las reiteradas gestiones de los organismos internacionales, así como los acuerdos de Gobierno a Gobierno, en apoyo moral del pueblo húngaro, hecho que motivó también enérgicas resoluciones de la Asamblea General de las Naciones Unidas, que contaron con la decidida adhesión de todos los países de América.

"Nuevas formas de comunismo", es la solución que da Neruda, al despedirse del periodista Lasse Soderberg, para los problemas de los países que gimen detrás de la Cortina de Hierro. Posteriormente, partió con destino a Bruselas y París.

CONTRA "EL SIGLO" Y EL FRAP. Las declaraciones preinsertas de un personero del comunismo internacional tan destacado, como Pablo Neruda, colocan a éste, sin lugar a dudas, en abierta oposición con todas las mesnerías izquierdistas que están sosteniendo en estos momentos, no sólo el diario comunista "El Siglo", sino los principales dirigentes del FRAP.

Las reacciones de éstos se ignoran, pero valdría la pena conocerlas, se comentó ayer en los círculos parlamentarios.

De todas maneras, ellas confirman, en todas sus partes, las informaciones de LA NACION, sobre las secretas, pero reales proyecciones de la llamada "Convención Presidencial del Pueblo", que comunistas y socialistas controlaron, hasta imponer la proclamación de la candidatura del senador Salvador Allende Gossens.

Una candidatura, hemos dicho —a pesar de desmentidos, que esperábamos— que el FRAP ha lanzado como "primera etapa" de una espectacular maniobra, que culminaría, allá por el mes de marzo, con el retiro de Allende y con una proposición de entente que los comunistas y socialistas propondrían, entonces, a los radicales, a través de un candidato presidencial común.

PARLAMENTARIOS CHILENOS EN LA UNION PANAMERICANA.— La delegación de parlamentarios chilenos que visita Estados Unidos de Norteamérica, especialmente invitada por el Departamento de Estado, fue recibida en la Unión Panamericana, a su paso por Washington. La nota gráfica la muestra durante su visita a la sede de dicha entidad. En la Mesa del Consejo de la OEA aparecen, de izquierda a derecha, don Ernesto Goycoolea, secretario de la Cámara de Diputados; diputados Florencio Galleguillos y Sergio Sepúlveda Garcés; senadores Julio Durán y Angel Faivovich; don Mariano Puga, Embajador de Chile ante la Casa Blanca y en el Consejo de la OEA; Dr. Fernando Lobo, Presidente del Consejo de la OEA y representante del Brasil en este organismo; Dr. William Manger, Secretario General Adjunto de la misma entidad; diputados Julio von Mühlenbrock y Rafael Agustín Gumucio; Dr. Juan Marín, Director del Departamento de Asuntos Culturales de la Unión Panamericana; Frank Devine, funcionario del Departamento de Estado de EE. UU., y Ronald Barnes, de la misma repartición.

COMISION INICIO ESTUDIO DEL REAJUSTE DE LOS PROFESORES

Cinco mil millones costaría anteproyecto elaborado

En una de las Salas del Senado sesuino ayer la Comisión de parlamentarios y dirigentes del profesorado, iniciando el estudio de un proyecto de ley sobre reajuste económico para el magisterio.

Con la reunión asistieron los senadores Juan Antonio Coloma y Guillermo Izquierdo Araya; los diputados Ubaldo Cornejo, Jorge Montes, Constantino Suárez, Juan Eduardo Puenites y Pedro Poblete; el presidente de la Federación de Educadores de Chile, don Humberto Elgueta Guerín, y los dirigentes de los profesores, señores Rojas Valencia, Chíd, Garay, Guardia y Humberto Valenzuela.

Los estudios se iniciaron a base de un anteproyecto que consulta un sueldo base de $ 42.000 mensuales, para los profesores primarios, y un reajuste de 15 o|o sobre los sueldos de los demás grados del magisterio. Los jubilados —siempre conforme a este anteproyecto— quedarían con una pensión equivalente al 75 o|o del sueldo del grado en actividad, correspondiente.

Aun cuando sólo se hizo una revisión del problema, en relación con las aspiraciones del profesorado, se dijo al término de la reunión, que el citado anteproyecto significaba un mayor gasto del orden de los cinco mil millones de pesos al Fisco.

También se adelanto que mañana, o el jueves, la Comisión tendría elaborado el proyecto, el que entregará al Ministro de Hacienda, señor Eduardo Urzúa Merino, a fin de que el Ejecutivo vea la posibilidad de incluirle, como indicación, dentro del proyecto, pendiente de la consideración de la Cámara de Diputados, que consulta nuevos recursos para el Erario Nacional, por alrededor de cuarenta mil millones de pesos.

Ministro Urzúa Merino hará exposición de la Hacienda Pública a fines de octubre

Legislatura extraordinaria se iniciaría a mediados del próximo mes

El Presidente de la Cámara de Diputados, señor Héctor Correa Letelier, declaró ayer a la prensa que lo más probable es que el Congreso Nacional inicie sus sesiones de la legislatura extraordinaria, convocada por el Ejecutivo, a mediados del próximo mes de octubre. Dijo que al efecto ya había conversado con el Presidente del Senado, Fernando Alessandri, y que al barajar con éste algunos puntos de vista sobre la materia, ambos se habían hecho eco del deseo de casi todos los parlamentarios, en orden a que éstos deseaban tomarse un descanso de por lo menos dos semanas.

El señor Correa agregó que las Secretarías, tanto de la Cámara como del Senado, se encuentran muy recargadas de trabajo, debido a la intensa labor que se desplegó en las últimas sesiones de la legislatura ordinaria. Dijo, además, que las Secretarías de las dos ramas del Congreso despacharían todos los asuntos pendientes en un plazo que no podría ser inferior a diez días.

Interés del Gobierno por pronto despacho de nuevos recursos

PROYECTO DE NUEVOS RECURSOS. — El señor Correa Letelier informó que la iniciación de la legislatura extraordinaria posibilitará, especialmente, la constitución de la Comisión de Hacienda de la Cámara, que deberá informar el proyecto de nuevos recursos fiscales, que el Ejecutivo ha incluido en la Convocatoria. Añadió que el Ministro de Hacienda confía en que este proyecto sea debatido, por la Cámara, antes de que comience la discusión del proyecto que aprueba el Cálculo de Entradas y el Presupuesto de Gastos de la nación para 1958.

COMISION MIXTA DE PRESUPUESTO. — El presidente de la Cámara concluyó expresando que la Comisión Mixta de Presupuesto, que integran once senadores e igual número de diputados, ya designados, podría constituirse a fines de octubre. Dijo que para esa fecha el Ministro, señor Urzúa Merino, ha prometido su exposición sobre el estado de la Hacienda Pública.

FUNCIONARIOS DEL SSS OFRECEN EL JUEVES UNA COMIDA AL SENADOR FREI

Para el jueves de esta semana se ha fijado la manifestación que, en adhesión a la candidatura presidencial del senador Eduardo Frei, ofrecerán los comités de funcionarios del Servicio de Seguro Social. El acto que consistirá en una comida se ofrecerá en los comedores del Círculo de Periodistas, Amunátegui 31, a las 21 horas.

En esa oportunidad, el señor Frei fijará su criterio frente al problema administrativo del país y de la previsión social.

ASAMBLEA DE MUJERES.— El Movimiento Nacional de Mujeres Independientes, organizado en torno a esta candidatura, ha citado a una asamblea general para el próximo viernes, a las 19 horas, "con el objeto —dice la citación— de intensificar la labor de proselitismo y de organización de los núcleos femeninos independientes, tanto entre las dueñas de casa, como en las industrias, gremios, centros de madres, pobladoras, juntas vecinales, etc.". Firman la convocatoria las señoras Mercedes Campos, consejera nacional de mujeres textiles; Victoria Escobar, por las Cooperativas de Viviendas; Ester Romo, del Comando Nacional de Pobladoras; Julia Loyola, por las Juntas de Vecinos; Cristina Jerez de Parra, por las dueñas de casa, y Felisa Gumucio, por los Centros de Madres.

FERROVIARIOS.— Los trabajos realizados por los comités ferroviarios independientes han culminado con la constitución de un amplio comité de apoyo a la candidatura de Frei en San Bernardo, el que quedó presidido por Juan Muñoz Eyzaguirre; actuando de vicepresidentes Oscar Peña y Fran[illegible] Pérez.

FRAP ACORDO LLEVAR CANDIDATOS EN EL NORTE Y EN 3er. DISTRITO

Mañana los designa y elige nuevo presidente en reemplazo del senador Allende, que renunció al cargo

EL FRAP acordó anoche, en reunión de su directiva máxima, llevar candidatos propios, tanto en la elección complementaria de un senador por Atacama y Coquimbo, como en la de un diputado por el Tercer Distrito de Santiago.

El Consejo Nacional del bloque de extrema izquierda consideró ayer detenidamente el panorama político, en relación con esas elecciones, y resolvió celebrar una sesión extraordinaria, a las 19.30 horas de mañana, para acordar los nombres de los candidatos. Al efecto, se encargó a cada uno de los partidos que integran el FRAP que consideren estas posibilidades, en sus respectivas directivas nacionales, para que propongan nombres al Consejo Nacional.

RENUNCIA DE ALLENDE.— Con el objeto de dedicarse exclusivamente a los trabajos de su candidatura presidencial, el senador Salvador Allende presentó anoche su renuncia a la presidencia del FRAP.

Dados los motivos señalados, ella fue aceptada. Su reemplazante será designado en la sesión de mañana. Conforme a la rotativa acordada para ejercer la presidencia del FRAP, ésta le correspondería ahora, a un representante del Partido Democrático. Al respecto se barajan los nombres del ex Ministro Alejandro Serani Burgos, y del presidente de dicha entidad, diputado Enrique Rodríguez Ballesteros.

También mañana será designado el Comando Nacional de la candidatura presidencial de Allende.

NACIONALIZACION DEL HIERRO. — En la reunión de ayer, el Consejo Nacional del FRAP acordó, además, presentar al Congreso un proyecto de ley sobre nacionalización de los minerales de hierro. La iniciativa, ya elaborada, contempla la explotación de las minas de hierro por la Compañía de Acero del Pacífico, pero bajo el control absoluto de la Corporación de Fomento de la Producción, mediante la readquisición por ésta de las acciones que antes poseía y que fueron traspasadas a los particulares.

El FRAP pedirá oportunamente al Ejecutivo que este proyecto sea incluido en la legislatura extraordinaria.

RADICALES DECIDEN EL JUEVES SU SITUACION EN ATACAMA Y COQUIMBO

Diversos partidos lanzan nombres como posibles candidatos por el Tercer Distrito

Después de un extenso debate, el Comité Ejecutivo Radical acordó anoche postergar para otra sesión, que celebrará el próximo jueves, a las 19 horas, su pronunciamiento respecto de la elección de un senador por Atacama y Coquimbo. Posteriormente, se ocupará de la elección de un diputado por el tercer distrito de Santiago.

TERCER DISTRITO.— En forma extraoficial prosiguieron ayer las conversaciones respecto de la elección del tercer distrito de Santiago. Casi todos los partidos barajan nombres para ocupar la vacante que se produjo con el repentino fallecimiento del diputado liberal, Fernando Rojas Wolff.

El Consejo Nacional del Partido Demócrata Cristiano sesionará esta tarde, para considerar esta situación. Como sus posibles candidatos, se dan los nombres de los señores Francisco Javier Díaz, Ernesto Moual, Alberto Jerez y del dirigente gremial, Luis Ortega, de Elecircegas.

Las fracciones democráticas señalan los nombres de los señores René Aravena, bossanista, y Alfonso Trejos, alessandrista.

Entre los agrarioladoristas se mencionan los nombres de los ex diputados Sergio Recabarren y Marco Antonio Salum.

En el campo de la derecha, se da por descontado que los conservadores unidos reconocerán el mejor derecho a los liberales, ya que un diputado de este partido es el que se trata de reemplazar. En las filas liberales se dan los nombres de los ex diputados Luis Undurraga y Rafael Vives, como posibles candidatos. Ambas colectividades partirían con una votación de 30.414 sufragios, que fueron los que obtuvieron en las elecciones generales parlamentarias últimas.

Finalmente, el Partido Radical cuenta con dos candidatos, los señores Sergio Ceppi y Rodrigo González Allendes. En marzo registró allí 11 mil 330 votos.

El FRAP sacó 12 mil 987; los demócratacristianos obtuvieron 11 mil 848; la lista PAL e independientes, 4 mil 158.

BOSSAY.— El candidato a la Presidencia de la República senador Bossay, regresó en la mañana de ayer a Santiago, procedente de Valdivia.

S. DE FOMENTO FABRIL ESTUDIA LA SITUACION CREDITICIA INDUSTRIAL

El Consejo de la Sociedad de Fomento Fabril, presidido por don Domingo Arteaga, que hizo una exposición sobre la materia, analizó la situación crediticia en lo que afecta a la industria.

El señor Arteaga dio cuenta de las gestiones que se han hecho frente a los Ministros de Economía y Hacienda y sus planteamientos ante el Director del Fondo Monetario Internacional.

En los próximos días se efectuará una reunión en que participarán los mencionados Secretarios de Estado y representantes del Banco Central para considerar la situación.

Antes de la próxima reunión, el directorio de la Sociedad de Fomento Fabril convocará a una reunión de calificados representantes de las asociaciones industriales, para unificar su criterio frente a la solución que debe darse al problema.

"Por fin PHILCO en castellano"

TAURUS Publicidad

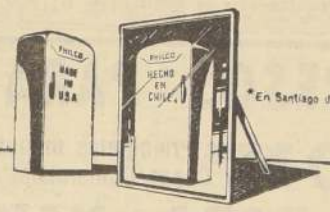

*En Santiago de Chile

PHILCO

(Unidad sellada importada)

primer refrigerador norteamericano hecho en Chile!

PHILCO-CORPORATION, de Estados Unidos, reconociendo el pie de eficiencia de los Talleres de Philco en Santiago de Chile, ha concedido a esta firma la Licencia para producir el Refrigerador Philco 1958, en la seguridad de que está a la altura del producto norteamericano y que es exactamente igual en diseños, especificaciones y materiales.

CONTROL DE CALIDAD

Un estricto Control de Calidad ha puesto en práctica Philco-Corporation (Philadelphia) para la fabricación en Chile del Refrigerador Philco 1958; revisiones expertas y tests de laboratorio para todas y cada una de las piezas de cada unidad antes de salir al mercado.

GARANTIA TECNICA PHILCO POR 5 AÑOS

Y ahora respaldada doblemente por el Control de Calidad y por los Talleres Philco de Stgo. de Chile.

Ya está a la venta el REFRIGERADOR PHILCO 1958

un refrigerador dramáticamente moderno

PHILCO

FAMOSO POR SU CALIDAD EN TODO EL MUNDO

con estas Características extraordinarias:

Congelador Extra-grande ● 2 Bandejas doradas de deshielo ● Gaveta Gigante Guarda-carnes Despensa helada en la puerta ● 4 Gavetas para 56 cubos de Hielo Unidad sellada importada ● Gabinete Enlozado ● Combinación de colores rosa-ámbar, el tono íntimo y hogareño ● Y en todo exactamente igual al fabricado en EE. UU.

Véalo y hágalo suyo donde su Distribuidor

PAPELES
VOLANTIN
EMBALAJE
MANTEQUILLA
MOLDE Y SEDA
IMPRENTA Y LIBRERIA COLON
COMPAÑIA 1007
POR MAYOR: STO. DOMINGO 1645

SECRETARIA - DACTILOGRAFA

Con conocimientos de inglés, no mayor de 25 años, soltera, para inmediato. Presentarse horas de oficina en Compañía 1068, Oficina 308

Gadelius y Cía. Ltda.

Cocoa peptonizada RAFF ..., es inimitable!

✱ SABROSISIMA!
✱ CALIDAD INCOMPARABLE!
✱ IMITADA, PERO NO IGUALADA!
✱ MAS DE 40 AÑOS DE EXPERIENCIA!

¡...Y QUE SEA..!
...Y SOLO..!

Congreso de los EE. Pavimentación se inaugurará solemnemente mañana

Mañana en una solemne asamblea que tendrá lugar a las 19 horas, en el Teatro Auditórium del Ministerio de Obras Públicas, se inaugurará el Segundo Congreso Nacional Ordinario de los empleados dependientes de la Dirección de Pavimentación Urbana.

Durante el desarrollo de este torneo, en el que participarán delegaciones venidas de todo el país, se analizarán los diversos problemas que afectan al gremio y en especial los que se refieren a su situación económico social y al bienestar general del personal. En esta oportunidad se acordará la creación de una Cooperativa como una forma de obtener un abaratamiento en los precios de los diversos artículos y alimentos de uso o con sumo habitual, como también se estudiará la creación del Hogar Social del Empleado de Pavimentación.

A la sesión inaugural han sido invitados el Ministro de Obras Públicas, General (R) don Eduardo Yáñez y los Directores de los diferentes servicios del mismo Ministerio como también delegaciones de las asociaciones gremiales afines.

HOY PODRIA QUEDAR SOLUCIONADO CONFLICTO LABORATORIO "CHILE"

Declaración de los sindicatos de empleados y obreros

Hoy podría quedar solucionado el conflicto que afecta al personal del Laboratirio "Chile", según informaciones obtenidas ayer en el Ministerio del Trabajo. La solución está sujeta a lo que acuerde en sesión de hoy el Consejo del Servicio de Seguro Social, propietario de ese establecimiento.

LAS GESTIONES. —De conformidad con la determinación de tomar a su cargo todo lo relacionado con este conflicto, el Ministro del Trabajo, doctor don Raúl Barrios Ortiz, citó ayer a su despacho al gerente del Laboratorio, señor Oscar de la Cruz, con quien conversó extensamente sobre la situación producida en ese Laboratorio y sobre los hechos que ha motivado el acuerdo de desahucio de parte del personal y el cierre temporal del establecimiento.

Asimismo, y por expresa orden del Ministro, el Subsecretario llamó a su despacho a los dirigentes de los Sindicatos de Empleados y de Obreros, con quienes conversó y debatió la situación in extenso. Los dirigentes insistieron en sus planteamientos de total reintegro del personal.

Al término de las reuniones se informó que los dirigentes obreros había quedado citados para esta tarde, a fin de conocer la acogida que pueda tener en el Consejo del Seguro Social una proposición del Ministro señor Raúl Barrios, para solucionar el conflicto.

DECLARACION

La Federación de Trabajadores de Químicos y Farmacia, conjuntamente con el Sindicato de Empleados y el Sindicato Industrial del Laboratorio "Chile", entregaron ayer una extensa declaración en relación con el conflicto que afecta al personal de ese establecimiento ante el acuerdo de cerrar el Laboratorio por espacio de varios días y despedir a varios trabajadores que laboran en esa industria.

La declaración reconoce "que hubo una protesta de brazos caídos por espacio de seis horas; pero que hay que tener en cuenta que ello fue el fruto de la justa indignación que se produjo a raíz de las detenciones y allanamientos que afectaron solamente a una persona, en cuyo poder apenas si se encontraron varias inyecciones surtidas, sin envase, lo que demuestra que en ningún momento existió el ánimo de venderlas al comercio, toda vez que las farmacias no pueden expender productos en esa forma".

Agrega la declaración que "con el solo fundamento de falsas informaciones y la huelga de brazos caídos se pretende dejar en la miseria a un crecido número de empleados y obreros que han servido en el Laboratorio por espacio de 15, 20 y 30 años".

Añade que ante la medida de mantener cerrado el Laboratorio y el despido de personal, muchos trabajadores han tenido que llevar sus bienes a la Caja de Crédito Popular para obtener lo necesario con qué subsistir.

Finalmente la declaración expresa: "Confiamos en que el señor Ministro del Trabajo, Dr. don Raúl Barrios Ortiz, y consejeros señores Félix Garay, Jorge Ardiles, Alfredo Mallet, Miguel Henríquez, José Foncea, Sótero del Río y Luis Felipe Letelier sabrán hacernos justicia y no permitirán que, por los hechos de que damos cuenta se lance a la calle a más de quinientos obreros y empleados que representan otros tantos hogares, donde hay madres e hijos que claman por el pan de cada día".

Desde enero está en estudio pliego de los empleados de teléfonos

Dirigentes de la Federación de Trabajadores Telefónicos informaron ayer que continúa sin solución el pliego de peticiones económicas presentado a la Empresa. Expresaron que esta situación se había prolongado debido a que no ha sido posible concertar una entrevista entre jefes de la Empresa y autoridades del Ministerio del Interior.

Finalmente, expresaron que pedirán al Gobierno el cumplimiento de la promesa de dar una solución integral al conflicto que está pendiente desde el mes de enero.

Romería al Cementerio realizará el Gremio de Estucadores el jueves

El jueves próximo se cumplirán cinco años del trágico accidente ocurrido durante la construcción del actual edificio del Banco del Estado, en el cual perecieron 9 obreros y quedaron heridos más de 40, al derrumbarse los andamios. Con tal motivo la Unión en Resistencia de Estucadores realizará una romería al Cementerio General para rendir homenaje a los obreros fallecidos en esta oportunidad. La romería se iniciará a las 10 horas, desde el local de calle Cochrane 323. En el Cementerio hará uso de la palabra el Secretario General de la organización señor Celso Poblete.

QUEDO SOLUCIONADO EL CONFLICTO DEL PAN EN ZONA NORTE

El Interventor de la Industria del Pan, coronel don Armando Valdivieso, comunicó ayer al Ministerio del Trabajo que habían quedado solucionadas las controversias que se habían suscitado entre los industriales y los obreros panificadores de la zona norte.

Las divergencias radicaban en la errónea interpretación de los horarios de trabajo, situación que fue solucionada con la personal intervención del coronel señor Valdivieso.

El acto de avenimiento definitiva será redactada y firmada hoy en San Felipe. En esta acta se contemplarán, además, nuevas regalías para este gremio de acuerdo con lo dispuesto en el Decreto 610 del Ministerio de Economía.

IN MEMORIAM —

Mañana miércoles 25, primer aniversario del fallecimiento de mi querida madre, señora

† MARIA DESCARREGA Vda. de VICENTE

(Q. E. P. D.)

se oficiará una misa por el eterno descanso de su alma, a las 10 horas, en la Iglesia de San Francisco.

Josefina Vicente Vda. de Nafre y familia.

EXPOSICION DE ARTES PLASTICAS DE EE. MM. — En el Teatro Municipal se inauguró ayer una exposición de Artes Plásticas de Empleados Municipales, que contó con la asistencia de autoridades comunales, de intelectuales, artistas y periodistas. En el grabado, de izquierda a derecha, el señor Edmundo Montecinos, la Alcaldesa de Santiago, señorita María Teresa del Canto; el pintor y empleado municipal Santiago Alegría, y el presidente de la Asociación de Empleados Municipales, Ernesto Flores, observan un rincón de la exposición durante el acto inaugural de ayer.

Fallo en peticiones de OO. del Azúcar se conocerá esta semana

A fines de la semana se dará a conocer el fallo del tribunal arbitral encargado de poner término a las divergencias suscitadas con ocasión del pliego de peticiones presentado por la Confederación de Trabajadores Azucareros.

El Tribunal que preside el Ministro del Trabajo, doctor don Raúl Barrios Ortiz, espera solamente la respuesta a una comunicación enviada a dos industrias del ramo, para emitir su fallo definitivo en este conflicto que afecta a un total de cinco mil trabajadores en todo el país.

Proyecto de reajuste activan empleados de industria y comercio

Dos reuniones celebrará en el curso de la semana la Junta Ejecutiva de la Confederación de Empleados de la Industria y el Comercio. Estas reuniones tendrán por objeto considerar todo lo relacionado con los diversos proyectos pendientes, en especial, los que se refieren a la inamovilidad, reajustes de sueldos y reforma de la ley de jubilación.

Con ocasión de estos proyectos, la Confederación ha despachado comunicaciones a los parlamentarios de los diferentes partidos políticos solicitando su apoyo para su pronto despacho. Las sesiones de la Junta Ejecutiva se realizarán en la sede de calle Compañía 1087.

Peticiones de obreros metalúrgicos estudia mañana J. Conciliación.

Mañana, a las 18 horas, se reúne la Junta Especial de Conciliación para la Industria Metalúrgica. En esta reunión la Junta considerará los pliegos de peticiones que han presentado los trabajadores de las firmas Carlos Matulli y Nieto Hnos. Los obreros solicitan que sus salarios serán reajustados de acuerdo con el alza del costo de la vida.

OBRERO CONSTRUCTOR INTENTO SUICIDARSE

El obrero constructor José Herrera Venegas, 30 años, casado, que vivía en la población Germán Riesco, intentó suicidarse ayer a las 6.30 de la mañana, lanzándose desde un cuarto piso del edificio en construcción ubicado en población Colo Colo en la Avenida Sur entre Pedro de Valdivia y Exequiel Fernández.

Herrera Venegas recibió fracturas múltiples, las que obligaron a su inmediata hospitalización en el Instituto Traumatológico.

Se ignora los motivos que haya tenido para pretender quitarse la vida.

TRABAJO

EN VALPARAISO presentaron pliego de peticiones económicos 860 obreros de imprenta, pertenecientes a 48 establecimientos del ramo. Estos trabajadores piden reajustes acordes con la ley 12.432.

—oOo—

QUEDO SOLUCIONADO, ante la respectiva Junta de Conciliación, el pliego de peticiones presentado por 290 obreros de los Establecimientos Ruddloff S. A.

—oOo—

CON LA FIRMA de un acta de avenimiento se puso término al conflicto planteado por trabajadores de la Clínica Alemana. Los reajustes favorecen a un total de 96 obreros.

—oOo—

CON REAJUSTES del 32,72 por ciento fue solucionado el pliego de peticoines que habían presentado 79 obreros alcantarilleros de la firma Zañartu de la Carrera.

—oOo—

UN 36 POR CIENTO de aumento en sus jornales obtuvieron los obreros pasteleros de la Fábrica "La Vencedora".

—oOo—

HOY QUEDA CERRADO el proceso de conciliación en conflicto planteado por obreros de la Planta "Abánico" de la ENDESA.

Declaración prestaron en la Corte jefes de planteles educacionales

El Ministro de la Corte de Apelaciones, don Remigio Maturana Maturana, que instruye el sumario contra los profesores que participaron en el paro de los días 27 y 28 de agosto último, tomó declaración en la tarde de ayer al ex presidente de la FEDECH, don Raúl Rojas Valencia; al actual presidente de ese organismo, don Humberto Elgueta Guerin; al director de la Escuela Industrial de Quinta Normal, don Alejandro Cerda; al Rector del Liceo N.o 7 de Hombres de Ñuñoa, don Carlos Capriroli, y al Rector del Liceo N.o 4 "Barros Borgoño", don José Miguel Gonzalez.

Tuvo por objeto esta diligencia del magistrado, imponerse de los caracteres que adquirió el paro en los referidos establecimientos para que cerciorarse de algunas denuncias relacionadas con la intervención de agitadores profesionales en el movimiento gremial.

Según se informó, el Ministro Maturana ha citado para esta tarde a otros cuatro jefes de establecimientos educacionales, quienes prestarán declaración entre las 15 y las 17 horas.

EN ACUERDO APELACION A FAVOR DEL SUBCOMISARIO C. ESTIBILL

Fue dejada ayer en acuerdo en la Segunda Sala de la Corte Suprema, la apelación deducida por el abogado don Luis Undurraga Correa, a favor del Subcomisario de Investigaciones, don Carlos Estibill Mahulda, procesado por su presunta implicancia en los desmanes ocurridos en los Talleres Gráficos Horizonte, en la madrugada del 3 de abril de este año.

Como se ha dado a conocer, el Ministro sumariante, don Vicente del Fino Viveros, dispuso la libertad incondicional de dicho policía por estimar que no existían méritos para proceder en su contra, resolución contra la cual recurrió de queja el abogado patrocinante de la citada imprenta, don Enrique Schegoler.

La Quinta Sala del Tribunal de Alzada revocó la resolución antesnombrada y dispuso el retorno inmediato a prisión del señor Estibill, para una oportuna apelación presentada por el abogado Undurraga a la Corte Suprema, ha retardado dicha medida.

Alegaron ayer ante la citada Corte, los abogados Undurraga y Schegoler, siendo posible que la sentencia sea emitida a fines de la semana en curso.

ANCIANA MURIO POR ASFIXIA; SE QUEMO PARTE DE SU LECHO

La anciana Presentina Acuña Buatamante, viuda, de 87 años, fue encontrada en su lecho, a las 6.50 de la mañana de ayer, por la empleada que le llevaba el desayuno.

La viuda, que vivía en Escanilla número 728, departamento 40, había dejado en la noche una vela prendida sobre su velador. Esta cayó sobre una frazada, quemándola parcialmente y el espeso humo que arrojó la prenda, la convirtió en víctima de asfixia.

El cadáver fue conducido al Instituto Médico Legal.

Ciudadano argentino murió en el Gabinete C. de Identificación

Un ciudadano argentino murió ayer, debido a un infarto cardíaco fulminante, en el interior del Gabinete Central de Identificación.

Moisés Gencher Zuotonik, falleció allí a las 9.30 horas, mientras esperaba un certificado.

CORTE REBAJO EN CINCO AÑOS PENA A HOMICIDA

En sentencia revocatoria expedida ayer, la Cuarta Sala de la Corte de Apelaciones redujo a cinco años de presidio la condena de diez años y un día, dictada por el juez del crimen de Talagante contra el campesino Heraclio Bravo Bravo.

El reo dio muerte a cuchilladas, la noche del 1.o de mayo de 1955, a su compañero de labores Arnoldo Caro Miranda, después de una riña promovida por el alcohol.

El fallo de ayer fue dictado por los ministros señores Julio Aparicio Pons, Rafael Retamal López y el abogado integrante don Benjamín Valdés.

INDIGENTE FALLECIO AL PARECER EN ATROPELLO

Un indigente de más o menos 40 años de edad, de quien se ignore mayores datos, fue encontrado muerto, ayer a las 23.30 horas en la esquina de Ayllariú con Gabriel de Avilés. Presentaba lesiones típicas de un atropello. El cadáver fue trasladado al Instituto Médico Legal.

Peligrosos "cogoteros" fueron aprehendidos

Dos peligrosos cogoteros, fueron puesto ayer, a disposición de la Justicia del Crimen, por la Brigada Preventiva Móvil de Investigaciones.

Se trata de Bernardo Hernández Vega, de 22 años de edad, y Ramón Guajardo Pereira, de 35, quienes "cogotearon" el 18 de este mes, en el interior del Parque Cousiño, al señor Erasmo Bernal Meza, a quien causaron diversas lesiones y le robaron su casaca de cuero, reloj, lapicero fuente y 40 mil pesos en efectivo. Las especies fueron recuperadas. El dinero, manifestaron los dos delincuentes que lo habían gastado en las fondas del mismo parque.

TRES MUCHACHOS DE 10 AÑOS ROBARON 400 MIL

Tres niños de 10 años de edad cada uno robaron 400 mil pesos en un bar ubicado en calle San Pablo 1077.

El robo fue descubierto por funcionarios de la Brigada Móvil de Investigaciones, que sorprendieron a Benjamín Jorquera Catalán cuando cargaba parte del botín para esconderla en su casa.

El pequeño confesó de inmediato su participación en el robo, pero solo pudo individualizar a los otros dos participantes como "El Serpentín" y "El Pato".

Jorquera fue puesto a disposición del Primer Juzgado Especial de Menores, mientras se inician las diligencias para recuperar el resto de las especies robadas que su dueño, Eduardo Tarragó Vidal, avaluó en la suma de 400 mil pesos.

POLICIA DE SUR A NORTE

COQUIMBO.— La policía local informó la detención de seis individuos, como los autores directos del doble homicidio de Primitivo Astudillo Villalobos y Raúl Astudillo Ortender, escalinados el 18 de este mes en el interior del cabaret "Rosedal" de esta ciudad. Los nombres de los detenidos no fueron dados a conocer.

BARRANCAS. — Hermógenes Cuevas, que fue detenido por Carabineros, puso fin a una discusión que sostenía ayer a medianoche con su amigo Angel Rodríguez Osorio, disparándole un tiro de revólver que le hirió gravemente en el tórax izquierdo. Ambos estaban ebrios.

PUERTO MONTT.— Ayer quedaron a disposición de la Justicia Militar, Genaro Soto Bustos, Genaro y Orlando Soto González y Hermógenes Trujillo Soto, que el 18 de septiembre atacaron con arma blanca a la pareja de carabineros en actividad formada por Juan Barría y Rogelio Sublabre. Los policías les llamaron la atención porque estaban cometiendo desórdenes en la vía pública y fueron atacados de inmediato.

QUILLOTA.— Una compañía un civil recibieron heridas de bala, ayer en la mañana, en la plaza de este pueblo, al producirse un tiroteo entre el detective cuente Arsenio Navia Amello y dos policías de carabineros vestidos de civil, el sargento José Ortega Castro y el cabo Rubén Espinoza. Navia estaba acusado de un robo por 86 mil pesos en La Ligua y los policías le seguían la pista. Al ser requeridos desenfundó su revólver y repelió a la policía disparando de inmediato. Uno de los tiros hirió a una guaga que jugaba en los jardines de la plaza y otro a José Olivares Barrahlanca, quien observaba los hechos y fue herido en el muslo derecho. El sargento Ortega resultó alcanzado por una bala, pero el cabo Ortega quién no resultó ileso, logró dar alcance y aprehender al peligroso delincuente.

CUIDADOR DE REFUGIO MURIO EN FARELLONES

A las 13.00 horas de ayer en el jardín del refugio de Farellones, propiedad de la señora Isabel Bahman, falleció, al parecer de un ataque cardíaco, José Bornis B. que se desempeñaba como cuidador del refugio de Obras Públicas. En el mismo lugar, tenía 45 años y era casado. Su cadáver fue conducido al Instituto Médico Legal.

MILLONES DE PESOS PARA UD
LA NACION las Principales Industrias del país y Casas Comerciales de la capital
LE OBSEQUIAN PARA NAVIDAD
MILLONES DE PESOS EN REGALOS

OBSEQUIO DE:
COMPARIA INDUSTRIAL DE CONSTRUCCIONES S. A
"CINDEC"
OFICINAS: NUEVA YORK 57 — TERCER PISO — TELEFONO 86508
1 CASA DE ESTRUCTURA DE ACERO Y CONCRETO, CON SU TERRENO, COMPUESTA DE:
LIVING-COMEDOR, TRES DORMITORIOS, BAÑO Y COCINA COMPLETOS
SUPERFICIE TOTAL EDIFICADA: 67 METROS CUADRADOS

OBSEQUIO DE:
"FORUM" INDUSTRIA DE MUEBLES FINOS DE TODOS LOS ESTILOS
FABRICA: CALLEJON "LO OVALLE" 5884 — PARADERO 17 — GRAN AVENIDA
SALON DE VENTAS: "MUEBLES GRIM" — MONEDA 814 — TELEFONO 381777
1 AMOBLADO DE LIVING — ESTILO MODERNO, CON BRAZOS Y PATAS A LA VISTA, EN MADERA DE MAPIO, TAPIZ MODERNO, COMPUESTO DE:
1 Sofá de tres asientos, 1 sillones y 1 mesa de centro en madera de maño.
1 AMOBLADO DE COMEDOR — ESTILO MODERNO, EN MADERA DE MAPIO, BARNIZADO AL DUCO, A LA PIROXILINA, COMPUESTO DE:
Una mesa fija, un buffet de tres puertas y 8 sillas tapizadas en género moderno.
1 AMOBLADO DE DORMITORIO — ESTILO MODERNO, EN MADERA DE MAPIO, BARNIZADO AL DUCO, A LA PIROXILINA, COMPUESTO DE:
2 marquesas de 1 1/2 plaza cada una, 2 veladores, 1 cómoda y 1 basquets.

OBSEQUIO DE:
INDUSTRIA METALURGICA "FAMELA"
1 LAMPARA DE COLGAR, PARA LIVING.
1 LAMPARA DE SOBREMESA, PARA LIVING
1 LAMPARA DE COLGAR, PARA COMEDOR.
3 LAMPARAS DE COLGAR, PARA DORMITORIO.
5 LAMPARITAS DE VELADOR PARA DORMITORIO.
1 FAROL DE ENTRADA, PARA EL PORCH.
1 PLAFONIER, PARA COCINA.
2 APLIQUES PARA BAÑO.
1 ENCERADORA-ASPIRADORA "FAMELA", de mesillas, con llamas especiales para limpiapisos, motor de 300 watts, provista de interruptor de bolita S. K. F.
1 JUGUERA MULTIPLE "FAMELA" máquina de refrigerador de hielo, 4 refrescos, 2 jugos cítricos, 2 de grano, como por ej.: café, arroz, etc., pimienta, etc.

OBSEQUIO DE:
MASIHY HNOS. Y CIA.
★
UN JUEGO DE CUCHILLERIA "PLATEX"
TIPO FRANCES, CON ESTUCHE COMPUESTO DE 101 PIEZAS.

OBSEQUIO DE:
FABRICA DE ENLOZADOS S. A.
"FENSA"
1 REFRIGERADOR Marca "FENSA", de 3 1/2 pies con unidad soldada, impermeable.
1 OLLA A PRESION "FENSA", de 4 litros.
1 OLLA A PRESION "FENSA", de 8 litros. — Aluminio extra grueso, cierre de bayoneta.
1 OLLA A PRESION "FENSA", de 8 litros.

OBSEQUIO DE:
ELECTRON CHILENA LTDA.
FABRICA ELECTRO-METALURGICA
Fábrica: GASPAR DE ORENSE 859 — FONO 95074
1 PARRILLA eléctrica con calor radiante "ELECTRON".
1 HORNILLO eléctrico con calor circulante "ELECTRON".
2 HERVIDORES eléctricos para 1 y 1 1/2 litro "ELECTRON".
1 TETERA eléctrica para 1 litro "ELECTRON".
1 MODERNA PLANCHA automática, con temperatura regulable "ELECTRON".
1 PLANCHA aerodinámica equipada con resistencia prensada, que retiene largamente el calor, "ELECTRON".
2 PLANCHITA múltiple "MIGNON", en su lado y cómodo estuche "ELECTRON".

ALFOMBRAS Y PISOS
UNA RADIOELECTROLA
UNA RADIO DE SOBREMESA
UNA COCINA A GAS
UNA COCINA ELECTRICA
UNA COCINA A PARAFINA
UNA BATERIA DE COCINA
UNA MAQUINA DE COSER
UNA MAQUINA TEJEDORA
UNA MAQUINA LAVADORA
BICICLETAS
Y MUCHOS Y PRACTICOS REGALOS MAS

OBSEQUIO DE:
Sociedad Industrias Eléctricas Nacionales Ltda.
"SINDELEN"
1 Aspiradora-Enceradora Eléctrica "SINDELEN"
1 Juguera Eléctrica "SINDELEN"
1 Ventilador Eléctrico "SINDELEN"
1 Extractor de aire "SINDELEN".

OBSEQUIO DE:
CRISTAL YUNGAY
WEIR SCOTT Y CIA. LTDA.
FABRICA: A. Matte 278 — Fono 93091
VENTAS: SAN ANTONIO 255
CUARTO PISO. — TELEFONO 32081
1 juego de cristalería, cristal cortado, compuesto de 76 piezas

¡Y HASTA LA POSIBILIDAD DE HACERLO MUCHAS VECES MILLONARIO!
Le obsequiaremos varios enteros de la Lotería de Concepción para su sorteo de Navidad, y ellos le darán esta posibilidad
EN AVISO SEPARADO ESTAMOS PUBLICANDO LAS BASES PARA QUE UD., SIN QUE DESEMBOLSE UNA MAYOR CANTIDAD DE LO QUE GASTA DIARIAMENTE EN LA COMPRA DE "LA NACION", PUEDA PARTICIPAR Y TENER CUANTAS CHANCES QUIERA PARA OBTENER:
¡¡MILLONES DE PESOS EN REGALOS!!

OBSEQUIO DE:
"FANALOZA"
Fábrica Nacional de Loza de Penco, S. A.
CENTRAL DE VENTAS SANTIAGO
AVENIDA. G. BULNES 205
TELEFONO 68183
1 juego de loza, compuesto de 123 piezas

Guarde su ejemplar de "La Nación". Desde el 1º de octubre podrá canjearlo por boletos que le darán derecho a participar en nuestro sensacional Sorteo de Navidad

HAGA SUYA ESTA BICICLETA "CENTENARIO"

JUNTE LAS LETRAS DE LOS CUADERNOS COLON; FORME CON ELLAS LA FRASE "LIBRERIA COLON" y canjéela por una pluma fuente. Además, recibirá un número para participar en el concurso que todos los meses premia con 4 bicicletas, 4 portadocumentos y 4 pelotas de fútbol.

IMPRENTA Y LIBRERIA M. COLON S.A. COMPAÑIA 1007 POR MAYOR: STO. DOMINGO 1040

DIRECCION GENERAL DE LOS SERVICIOS DE LA ARMADA
(DEPARTAMENTO DE OBRAS MILITARES)

RENOVACION DEL REGISTRO DE CONTRATISTAS

En conformidad al Título 11, Art. 5.o, letra I) del Reglamento para Contrato de Obras Públicas, se comunica a los contratistas inscritos en Registro Especial 1ra., 2a. y 3ra. Categorías y especialidades del Departamento de Obras Militares de la Armada, que a contar de esta fecha deberán proceder a renovar su inscripción, quedando en consecuencia, nula la anterior. Detalles y pormenores deberán consultarse en el citado Departamento, Avda. Errázuriz N.o 537, 3er. piso, Oficina 314, Valparaíso.

EL DIRECTOR GENERAL DE LOS SERVICIOS DE LA ARMADA

COCTEL DE LA CANADIAN.— Grupo de asistentes al cocteí ofrecido ayer en la tarde, en el Hotel Carrera, con motivo del vuelo inaugural de la Canadian Pacific Airlines. De izquierda a derecha aparecen: el Embajador de Gran Bretaña, Sir Charles Empson; Lady Empson; la esposa del Embajador del Canadá, señora de Renaud, y representante de la Canadian Pacific Airlines, señor Hugh Main.

EN LA EMBAJADA DE NICARAGUA.-

En el día aniversario de Nicaragua, el Encargado de Negocios y señora de Navas Barrito, ofrecieron una magnífica recepción en la sede de la Embajada a la cual fueron invitadas las siguientes personas: el Ministro de Relaciones, señor Osvaldo Sainte-Marie Seruen y señora de Sainte-Marie; Ministro de Defensa y señora de Barrientos; Ministro del Interior y señora de O'Ryan; Secretario General de Gobierno y señora de Lira; el Nuncio Apostólico, Monseñor Sebastián Baggio; Ilustrísimo Cardenal José María Caro Rodríguez; doctor Carl R. von Campe, Embajador de Alemania; Embajador de Argentina y señora de Lazcano; Embajador de Guatemala y señora de Unda Murillo; Embajador de los Estados Unidos, de América y señora de Lyon; señor Antonio de Vilheta de Ferreira-Braga, Embajador del Brasil; Embajador de Costa Rica y señora de Golcoechea; Embajador de Bolivia y señora de Castrillo; Embajador del Perú y señora de Goytisolo; Embajador de Austria y condesa de Attems; Embajador de Bélgica y señora de Guillaume; Ministro de Chile y señora de Yin; Embajador de Francia, señor Jacques Colliard; Ministro de la Orden de Malta y señora condesa de Welczeck; Embajador de los Países Bajos y señora de Daubanton; José Lladdi, Embajador de Uruguay; don Ricardo Cárdenas y señora; don César Guzmán y señora; Encargado de Negocios de Siria y señora de Trabonisi; Subjefe de Protocolo y señora de Mardones; general Luis Gómez y señora; Encargado de Negocios de Haití y señora de Morcerón; capitán de fragata, Jorge Paredes, Edecán Naval Presidencial y señora; don Carlos Vera y señora; señorita Luz María Sotomayor; comandante Joaquín Garcés, Edecán Aéreo Presidencial y señora; Luis Lérva Olavarría; don Eugenio Ovalle y señora; señorita Paulina Marchant; señor John McKendrick, señor Waldo Parías, Embajador del Canadá y señora de Renaud; general Jorge Ardilles, Director General de Carabineros y señora; Embajador de Suiza y señora de Naville; Embajador de México y señora de Núñez y Domínguez; Rafael Maluenda y señora; Embajador de Cuba y señora de Hernández Portela; Embajador de Ecuador y señora de López Arteta; don Manuel Zamorano, director de LA NACION y señora; Encargado de Negocios de España y señora de San Sebastián; don Luis Melo Lecaros, señor Francisco Bulnes Sanfuentes y señora; Embajador de Italia y señora de Lucciolli; Encargado de Negocios de la República Dominicana y señora de Beatr; Rafael Tarud y señora, Embajador de Panamá y señora de Batalla; Monseñor Teodoro Eugenin, Encargado de Negocios de Honduras y señora de Coello; Embajador del Paraguay y señora de Florentín Peña; señor Fernando Alessandri y señora; Embajador de Colombia y señora de Bónito; Encargado de Negocios de El Salvador y señora de Lindo; don Carlos Subercaseaux y señora, señor Jorge Errázuriz y señora; señora Raquel Sánchez de Rivas, señor Ismael Rodríguez, señor Juan Lemas y señora, Tercer Secretario de Ecuador, señor Gustavo Ruase y señora; señor Eduardo Casanova, Agregado Militar de El Salvador y señora; señor Héctor Palomo, Agregado Civil y señora; señor Fernando Noguera y señora, Segundo Secretario de la Embajada de España; señor Irvein Aguilar, Primer Secretario de la Embajada de Guatemala y señora; señor Mariano Fontecilla y señora, señor Jaime Coutts y señora, señor Luis Molina, Consejero de la Embajada de Honduras y señora; doctor Armando Bardales, Secretario de la Embajada de Honduras; señor Armando Bachelet y señora, señor Francisco Orozco, Consejero de la Embajada de México y señora; señor Onofre Amalgado e hijas, señor Patricio Rodríguez, Consejero Juan Enrique Zelles y señora; consejero, Manuel Manotas y señora; señor Enrique Shell M. y señora, doctor Mario Tapia y señora, señor Pedro Valenzuela y señora, Primer Secretario de Colombia, señor Enrique Duarte Aguilera; señor Francisco Rodríguez, señor José de Castro y señora, Consejero Alejandro Oresmuno y señora; Secretario de la Embajada de la República Dominicana, señor Pedro Fernández Féix y señora; señor Javier Arrieta y señora, señor Juan del Villar y señora, señora Olga Balmaceda de Balmaceda, señor Enrique Solari y señora, señora Josefina Mongrio vda. de Solari, señor Aníbal Pinto y señora, señor Mario Peña y señora, señor Rodolfo Solari, señor Eric Díaz, señor Salvador Jiménez y señora, señora Olivia Solorzano vda. de Subiróis e hija, señor Frutos Paniangua, señor Ronal Vaca Syden, señor Oreste Romero y señora, señor Alejandro Egger y señora, señor César Grijalba y señora, señor Julio Hendlata y señora, señor Ronaldo Romero y señora, señor Orlando Guevara, señor Alejandro Bermudes, señora e hija, señor Maximiliano Romero, señora Julia R. de Cuadra, señor Esteban Doña y señora, señor Max Romero (hijo), señor Francisco Guerrero y señora, señor Ramiro Bonilla y señora, señorita Gladys Aguilar, señor Amilcar Boer y señora, señor Ross Salemi, señora e hijas, señora Maruja Navas de Peralta, señorita Marina Terán, señor Agustín Obregón y señora, señor Hernán Amador, señorita Rosa Argentina Sáenz, señorita María Teresa Alemán, señorita Carmen Bonilla, señor Armando Miranda, señor Gilberto Orillac, Consejero de la Embajada de Panamá y señora; capitán Rolando Santos y señora, señor Hugo Lea Plaza y señora, señor Adolfo Oses Bulnes, teniente coronel señor Raúl Castro Gómez, Agregados Militar de la Embajada de Venezuela y señora; señor Luis Ignacio Sánchez, Consejero de la Embajada de Venezuela y señora; señor Otto de Sola, Primer Secretario de la Embajada de Venezuela y señora; señor Arturo Medel y señora, señor Salvador Murillo y señora, señor José Barrios y señora, señor Manuel García, señor Luis Bravo, señor Humberto Hernández, señor César González y señora.

MATRIMONIO CONCERTADO.— Ha quedado concertado el matrimonio de la señorita Mila Marinov Baesa con el Dr. Ricardo González Bañares.

Hicieron la visita de estilo el señor Eusebio González Laura y la señora Natividad Bañares de González.

RESIDENCIA.— Don Iván L. Garland Dueñas y señora Alicia de la Vega de Garland han fijado su residencia en calle Huérfanos N.o 2280.

NACIMIENTOS.-

En la Clínica Santa María ha nacido un hijo del señor Jaime Wood Heuffeman y de la señora María Eugenia Tornero de Wood.

—En la misma Clínica ha nacido una hija del señor Ricardo Fresno Aguirre y de la señora Juanita Rodríguez de Fresno.

—Ha nacido en la Clínica Providencia un hijo del señor Bautista Bosch Lorenzo y de la señora Carmen Ostalé de Bosch.

—En la misma Clínica ha nacido una hija del señor Oscar Lenck García y de la señora Lina Pavez de Lenck.

—En la misma Clínica ha nacido un hijo del señor René Donoso Ceballos y de la señora Olga Salgado de Donoso.

—Ha nacido una hija del señor Máximo Lillo Masson y de la señora Carmen Barros de Lillo.

—Ha nacido una hija del señor Aurelio Manzano Manzano y de la señora Julia Curt de Manzano.

—Ha nacido un hijo del señor Eduardo Reyes Ramos y de la señora Rosa Bravo de Reyes.

VIAJEROS.-

AL EXTERIOR.— Se ha dirigido a Estados Unidos el señor Enrique Guzmán Serrano.

—Se encuentra en Lima don Alfonso Bulnes Villanueva.

—El señor Sergio Brieva se ha dirigido a Buenos Aires, vía Líneas Aéreas Nacional (LAN).

—Se han dirigido a Estados Unidos las señoras Mercedes Urzúa de Ovalle y Elisa Marambio de Mena.

EN EL PAIS.— De Viña del Mar, el señor Hernán Figueroa Anguita, señora y familia.

—Chita Rivas de Martínez e hija.

—Del Balneario "La Herradura", en La Serena, el señor Alberto Ulloa Jiménez, señora María Cristina Ureta de Ulloa y sus hijas María Eugenia y María Cristina.

—De Zapallar, la señora Irena Wilson de Moreno.

COMIDA EN HONOR DEL EMBAJADOR DE FRANCIA.-

A la comida que en honor del Embajador de Francia, señor Jacques Coiffard, ofrecerán el jueves próximo sus relaciones sociales en el Club de la Unión, se habían inscrito hasta el sábado las siguientes personas:

Carlos Iñiguez y señora, Luis Subercaseaux, José Maze, Osvaldo F. de Castro, Joaquín Fernández, Roberto Aldunate y señora, Marqués d'Aurelle de Paladines, Julio Valdés Fernández, Embajador de Suiza y señora de Naville, Raymond de Muesy y señora, Philippe Lefevre Despeaux, Conde Miniscalchi Erizzo, Ramiro Méndez Brañas, Octavio Marfán, Hernán Cranier Zeggers, Guillermo Pérez de Arce Plummer, Enrique Gallardo Prieto, Hernán Figueroa Anguita y señora, Julio Contreras Henríquez, Dr. Guillermo Chateau y señora.

A LA COLONIE FRANCAISE.— Hoy a las 21 horas tendrá lugar en el Hotel Crillon la comida organizada por la Union des Francais au Chili en honor del señor Jacques Coiffard, Embajador de Francia, con motivo de su partida de Chile.

Se ruega a las personas que tienen su tarjeta de adhesión, puntualidad en la hora indicada.

BAUTIZO.— Ha sido bautizada María Jesús de las Mercedes, hija del señor Marcial Fuenzalida Correa y de la señora Carmen Carmona de Fuenzalida.

Sus padrinos fueron el señor Guillermo Fuenzalida Correa y la señora María Ramírez de Fuenzalida.

DIPLOMATICAS.— El Embajador del Canadá, Excmo. Sr. Paul Emile Renaud, y Sra. Raymonde de Renaud, ofrecerán una comida en el Club de la Unión, mañana, a las 21.30 horas.

LEONES DE SAN MIGUEL.— Mañana miércoles 25, a las 21 horas, en el Círculo Español, celebran sesión plenaria los leones de San Miguel. Contará la reunión con una charla sobre el Año Geofísico, a cargo del león Ramón del Valle.

Se invita a asistir a esta reunión a todos los socios y leones que se encuentren de paso en la capital.

LA SRA. SUSANA GUTIERREZ ANGUITA

Dotada de las más hermosas prendas, Susana Gutiérrez Anguita optó por la senda del sacrificio y, guiada por la antorcha de su inteligencia, marcó los rumbos de su peregrinación por esta vida, ejerciendo una profesión, mejor dicho un apostolado de acercamiento al desvalido y al que sufre, cual es la Farmacia; al mismo tiempo que se complacía derramando las ternuras de su corazón, dividiéndose y dándose por entero entre sus hijos y nietecitos que hoy la lloran desconsoladamente, sus hermanos y demás parientes y amistades que jamás olvidaremos sus excepcionales dotes de bondad, señorío y comprensión.

Dios, en su infinita sabiduría, haya acogido su espíritu y concedidole el galardón a que se hizo acreedora por sus méritos y sus virtudes.— F.

Ha cerrado para siempre sus ojos corporales para abrirlos a la Suprema Paz, una mujer que supo cumplir su triple misión de hija amantísima, esposa abnegada y madre ejemplar.

UNA OBRA HUMANITARIA.-

Una obra muy meritoria es la desempeñada año tras año por la Institución Sweet de Obra Social, ubicada en Sargento Aldea 1057, a favor de las familias pobres de un barrio populoso. La organización a que hacemos referencia, establecida entre nosotros hace más de 30 años, ejecuta una labor humanitaria al recoger y cuidar a los hijos de familias indigentes, durante 3 días y medio de la semana, desde muy temprana edad, hasta los 6 años, para que sus madres puedan ir a trabajar fuera de casa sin mayores preocupaciones por sus niños.

Para contribuir fondos a esta institución que desempeña labor tan meritoria, el Teatro Metro se vestirá de gala la noche del miércoles 9 de octubre, ofreciendo al público una velada de caridad en forma de una premiere de la producción M-G-M, en Cinemascope y Metrocolor, titulada "El Sexo Opuesto". Es ésta una encantadora comedia que protagonizan grandes artistas del cine, entre los que mencionamos a June Allyson, Joan Collins, Ann Sheridan, Dolores Gray, Ann Miller y otros.

Las tarjetas provisorias para esta función, que más adelante se canjearán por asientos numerados en la boletería del Teatro Metro, podrán adquirirse de las siguientes damas: señora John F. Sutherland, Hotel Carrera, teléfono 82011; señora Walter R. Judson, Hernando de Aguirre 43, teléfono 41826; Librería "El Sembrador", Pasaje Matte 342, teléfono 398903; Institución Sweet, Sargento Aldea 1057, teléfono 53553; señora Stanley Mortimer, San Crescente 416, teléfono 46097; señora William Price, Eleodoro Yáñez 2928, teléfono 491371; señora John A. Peeples, Renato Sánchez 3859, teléfono 480773 y señora Walter Fones, Los Urbina 44, teléfono 498334.

El dinero que se obtenga en esta velada de beneficio llevará bienestar y la alegría a cientos de infantes felices de recursos, los que, gracias a la generosidad del público, llegarán a ser hombres y mujeres de provecho para la sociedad. La función referida se efectuará bajo el alto patrocinio de la señora Elsie B. Lyon, esposa del señor Embajador de los EE. UU. de Norteamérica.

El Jefe del Estado en el Municipal

El Presidente de la República, Excmo. señor Ibáñez, y la señora Graciela Letelier de Ibáñez concurrieron antenoche a la reposición de "Rigoletto", en el Teatro Municipal. El Jefe del Estado aplaudió cariñosamente la extraordinaria actuación de los líricos Rena Gary Falachi, Carlo Meliciani, Bruno Landi, Gino Calo, Romeo Morizani, Vittoria Mazzeropaolo y Norma Bennetti, quienes tuvieron a su cargo los papeles principales de la inmortal obra de Verdi. En el Municipal fue recibido por las autoridades del Teatro. En el grabado, en el palco presidencial, la esposa de S. E., señora Graciela Letelier de Ibáñez: el Excmo. señor Ibáñez, la señora María Angélica Baldazare y el Edecán Militar de la Presidencia, coronel Miguel Renteria Jiménez.

BAUTIZOS.— Fue bautizado en San Vicente de Tagua-Tagua, Emilio Andrés, hijo de don Andrés Jarufe y señora Adriana J. de Jarufe. Sirvieron de padrinos: Manuel Jarufe y señora Marta J. de Jarufe.

—Fue bautizado Claudio David, hijo de don Claudio Jarufe y señora Chela Robles de Jarufe. Sirvieron de padrinos: Salim Jarufe J. y señora Luisa Herrera de Jarufe.

—Fue bautizada Jazmín Zoila, hija de don Claudio Jarufe y señora Chela Robles de Jarufe. Sirvieron de padrinos: Teodoro Jarufe y señora María Herrera de Vega.

La ceremonia de estos bautizos fue oficiada por el Arzobispo Ortodoxo Monseñor Archimandart Malatius Jarcuh, en la residencia de don Emilio Jarufe.

EXPOSICION DE EMILIO ALDUNATE PHILLIPS.— Ayer se inauguró en la sala "Previsión Banco de Chile", ubicada en San Antonio 327, la exposición de óleos del Dr. Emilio Aldunate Phillips.

La exposición permanecerá abierta sólo durante una semana, pudiendo visitarse de 10.30 a 13 y de 16.30 a 21 horas.

La entrada es libre.

VIAJERO.— Ayer se dirigió a Buenos Aires, en el super Douglas DC-6B de LAN-Chile, el señor Pedro Lakos Bihari, experto diseñador, quien continuará viaje a París, donde estudiará las nuevas técnicas y modalidades de la decoración interior. Durante su permanencia en Europa visitará también otras importantes capitales.

PARTES DE MATRIMONIO.-

Circulan los siguientes partes de matrimonio:

"Eduardo Truyol Díaz participa a Ud. su matrimonio con la señorita Nelly Krsulovic Dukic, y le invita a la ceremonia religiosa, que se efectuará en la Iglesia de San Pedro (Mac Iver 668) el domingo 29 del presente, a las 18.30 horas."

—"Virginia Díaz de Truyol participa a Ud. el matrimonio de su hijo Eduardo con la señorita Nelly Krsulovic Dukic, y le invita a la ceremonia religiosa, que se efectuará en la Iglesia de San Pedro (Mac Iver 668) el domingo 29 del presente, a las 18.30 horas."

—"Lucrecia Dukic de Krsulovic participa a Ud. el matrimonio de su hija Nelly con el señor Eduardo Truyol Díaz, y le invita a la ceremonia religiosa que se efectuará en la Iglesia de San Pedro (Mac Iver 668) el domingo 29 del presente, a las 18.30 horas."

—"Romeo Escobar Reyes y Mercedes Corona de Escobar participan a Ud. el matrimonio de su hija María Elsa con el señor Héctor Cathalifaud Argandoña, y le invitan a la ceremonia religiosa, que se efectuará, privadamente, en la Iglesia de la Anunciación (Plaza Pedro de Valdivia) el domingo 29 del presente, a las 18 horas.

Nota: No se enviarán partes."

—"Armando Cathalifaud John y Rosa Clic Argandoña de Cathalifaud participan a Ud. el matrimonio de su hijo Héctor con la señorita María Elsa Escobar Corona, y le invitan a la ceremonia religiosa que se efectuará, privadamente, en la Iglesia de la Anunciación (Plaza Pedro de Valdivia) el domingo 29 del presente, a las 18 horas.

Nota: No se enviarán partes."

—"Héctor Cathalifaud Argandoña participa a Ud. su matrimonio con la señorita María Elsa Escobar Corona, y le invita a la ceremonia religiosa que se efectuará, privadamente, en la Iglesia de la Anunciación (Plaza Pedro de Valdivia) el domingo 29 del presente, a las 18 horas.

Nota: No se enviarán partes."

DEL EXTRANJERO.— De Mendoza, la señora María Barros de García Huidobro.

—De Estados Unidos ha regresado el señor Manuel Grez Eguiguren.

PRIMERA SESION DEL COMITE DE DAMAS DEL CLUB DE LEONES DE SANTIAGO.— Pilar B. de Bezanilla, presidenta del Comité de Damas del Club de Leones de Santiago, tiene el agrado de invitar a usted a la primera sesión de su período, que se efectuará el martes 24 del presente, a las 18 horas, en calle Burgos N.o 103.

Encarecemos su asistencia a esta sesión, por haber importantes temas que tratar.

FAJAS MODELADORES
"GACELA"
Comodidad durable y silueta moderna. PRECIOS BAJOS. Fajas de elásticos importados. Composturas. Especialidad en cuerpos difíciles: hernias, vientres y estómagos caídos.
FAJAS para señoras y caballeros, para enfermedades de la columna y descalcificación.
Provincias, reembolsos
PUENTE 559
SEGUNDO PISO

ESCRITORIOS
MODERNOS Y DE ESTILO
FACILIDADES DE PAGO
Gran variedad de estantes y archivadores
NICANOR MARTICORENA
MONEDA 778

INGENIERIA
PAPEL WATMAN
Hoja ... $ 290.—
Estuches geometría
PAPEL CALCO
Papel milimetrado.
REGLAS T.
ESCUADRAS.
Pinceles — Acuarelas
IMPRENTA Y LIBRERIA COLON
COMPAÑIA 1007
POR MAYOR: STO. DOMINGO 1645

MODAS "HONET"
CREDITOS
TRAJES SASTRE — VESTIDOS
CHAQUETONES Y ABRIGOS
Gran Surtido
HECHURAS SELECCIONADAS
Precios Especiales Para Provincias
SAN PABLO 960 (INTERIOR) FRENTE MERCADO

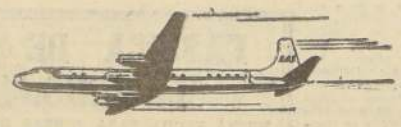
SAS le ofrece ahora
SOLO UNA NOCHE A BORDO
entre Santiago y Europa,
en DC-7C, con radar
AMERICAN ASSOCIATES
Nueva y exclusiva disposición de los asientos en CLASE TURISTA

SAS SCANDINAVIAN AIRLINES SYSTEM
Consulte a su agente de viajes o a nuestras oficinas:
Agustinas 1337 Teléfono 82736 Santiago
Av. Brasil 1479 Teléfono 7661 Valparaíso

¿Sabe Ud. cuidar su dentadura?
RECUERDE que aún los dientes más sanos están expuestos a muchas enfermedades.
No descuide ningún síntoma. Consulte a su dentista y... use FORHAN'S para la limpieza de sus dientes y masaje a las encías.
El dentífrico Forhan's está hecho especialmente para el cuidado de los dientes y las encías, según la fórmula del famoso odontólogo doctor R. J. Forhan.

Forhan's
Forhan's contiene una substancia astringente.

FABRICA DE SEDERIAS DIEZ DE JULIO"
Comunica e invita a su distinguida clientela a la GRAN EXPOSICION DE SEDAS LISAS Y ESTAMPADAS, en los diseños más novedosos de plaza, seleccionados de las mejores fábricas chilenas, como: FABRICA SEDERIAS "SEDAMAR", MANUFACTURAS SUMAR S. A. C. y LURASCHI, para la temporada de PRIMAVERA-VERANO 1957-1958.
NUEVO SISTEMA DE VENTAS
CADA SEMANA UNA OCASION
OFRECEMOS por esta semana, ALPACA DE SEDA INARRUGABLE, DISEÑOS de última moda.
$ 795.—
CADA SEMANA UNA OPORTUNIDAD
NUESTROS ARTICULOS Y PRECIOS NO ADMITEN COMPETENCIA
FABRICA DE SEDERIAS "DIEZ DE JULIO"
DIEZ DE JULIO 536 - (Entre Carmen y Santa Rosa)

Un barco recogió cinco sobrevivientes del "Pamir"

NUEVA YORK, 23 (UP).— El Servicio de Guardacostas de Estados Unidos informó hoy que un vapor recogió cinco sobrevivientes del buque de vela "Pamir", que naufragó, al parecer, el sábado, a causa de una tormenta.

El vapor "Saxon", de la línea de navegación Isbrandtsen, radiografió haber recogido a las 20.20, hora de Greenwich, a cinco sobrevivientes que luchaban contra el mar en una pequeña lancha.

Los sobrevivientes dijeron que habían subido a la lancha otros cinco compañeros, pero que éstos perecieron.

Los sobrevivientes también dijeron que el "Pamir" había logrado bajar al mar otra lancha con 25 hombres, más o menos.

El Servicio de Guardacostas también informó que varios barcos que navegaban en las inmediaciones acudieron en busca de la lancha, al avistar varias luces pidiendo auxilio que había lanzado ésta.

La noticia del salvamento de los cinco sobrevivientes ocurrió a las pocas horas de anunciar los propietarios del "Pamir" que el gran velero se daba por perdido, y expresar la esperanza de que fuera posible salvar a algunos sobrevivientes.

HAMBURGO, 23 (UP). — Ya casi una certeza que se han perdido el buque-escuela alemán a vela "Pamir" y sus 86 tripulantes, de los cuales 51 eran cadetes de marina mercante.

Esta es la opinión de la Fundación Pamir-Passat, propietaria de la infortunada nave, la cual, en anuncio a la orensa, dijo que deben presumirse perdidos el velero y su tripulación.

El sábado se tuvo la última noticia del barco de cuatro palos cuando envió por radio su pedido final de socorro, en momentos en que era azotado por una tempestad en el Atlántico, 600 a 900 millas al oeste de las islas Azores.

El anuncio de la Fundación decía: "Debemos presumir que el barco y su tripulación se han perdido. Queda todavía la esperanza de que la nave o algunos de sus sobrevivientes puedan ser hallados cuando mejore la visibilidad.

"Hasta ahora la búsqueda ha sido muy dificultada por una visibilidad extraordinariamente mala y temporales de agua."

La Fundación, constituída por 40 empresas navieras para instruir a cadetes de marina mercante, añadió que "comparte la lógica preocupación de las familias de los tripulantes", a las cuales da noche y día toda la información que puede obtener, la cual es bien poca, fuera de lo que han publicado los diarios.

El anuncio seguía diciendo que la tripulación del "Pamir" estaba formada por 86 hombres: 35 tripulantes regulares y 51 cadetes, 25 de los cuales hacían su primer viaje por mar. La nave iba al mando del capitán Johannes Diebitsch, y había zarpado de Buenos Aires el 2 de agosto con un cargamento de cebada para Hamburgo.

ROMA.— El Embajador de Chile en Roma, Javier Lira Merino, condecora con la Orden al Mérito chilena al Presidente de Italia, Giovanni Gronchi. (Foto United Press).

México concedió asilo a uno de los jefes de la oposición de Cuba

LA HABANA, 23.— (UP).— La Embajada mexicana concedió asilo a Manuel Antonio Varona, líder de la oposición política al Gobierno del general Fulgencio Batista, acusado de ser el autor intelectual de la revuelta de Cienfuegos.

Según se supo hoy, Varona se refugió en la Embajada a última hora de anoche, con acuerdo del Gobierno para que pudiera hacerlo, a condición de que abandone el país. Para ello fue dejado en libertad de la detención en que se encontraba desde que la policía le arrestó, hace una semana, en la residencia de un médico amigo en el suburbio de Miramar, donde se había ocultado.

La decisión del Gobierno se produjo después que representantes diplomáticos de una media docena de países latinoamericanos pidieron en forma no oficial que se dejara en libertad a Varona y se le permitiera marchar al exilio. Hicieron gestiones ante el Gobierno, en forma individual y no oficial, los Embajadores de México, Chile, Perú, Uruguay, Ecuador y El Salvador.

La policía retiene todavía, sin embargo, a Antonio Sillo Gutiérrez, representante de prensa del Partido Auténtico, de oposición, que encabeza el ex Presidente Carlos Prío Socarrás. Está acusado de asociación ilícita. Fue detenido al día siguiente de la captura de Varona y se le dieron seguridades de que sería sometido a juicio.

Varona fue acusado por el Gobierno de conspirar con oficiales navales disidentes para realizar una serie de alzamientos destinados a restaurar en el poder al ex Presidente Prío Socarrás. Según fuentes informadas, el movimiento debía haber comprendido diecinueve comandos navales de mar y tierra, pero fue frustrado por la vigilancia de un oficial de seguridad en el cuartel general de la Marina, en La Habana.

EISENHOWER DESTACA PODERIO DE FUERZAS ARMADAS DE EE. UU.

WASHINGTON, 23, (UP).— El Presidente Eisenhower declaró hoy que Estados Unidos tiene actualmente "la más poderosa fuerza militar de nuestra historia de tiempos de paz".

Eisenhower hizo esta declaración, dada a conocer por la Casa Blanca, en una reunión del Consejo de Seguridad Nacional celebrada con motivo de cumplirse este mes el décimo aniversario de la Ley de Seguridad de 1947, que unificó las fuerzas armadas, y dejó a la fuerza aérea como rama independiente del ejército y la armada.

El Presidente no hizo referencia directa a la serie de medidas adoptadas recientemente por el Gobierno para reducir los gastos militares, pero sus palabras fueron obviamente una vigorosa defensa de su política de defensa.

La declaración fue hecha también menos de una semana después que el Secretario de Defensa, Charles E. Wilson, ordenó una segunda reducción de 100.000 hombres de los efectivos militares durante el ejercicio que termina el 30 de junio de 1958. Las dos reducciones de efectivos tienen por objeto ahorrar a la nación aproximadamente mil millones de dólares anuales en gastos militares.

Eisenhower hizo hincapié hoy en que la ley de 1947, colocó la dirección unificada de las fuerzas armadas en las manos de un solo Secretario de Defensa, un civil.

"Bajo este concepto constitucional de un solo jefe civil, Estados Unidos mantiene efectivamente la fuerza militar más poderosa de nuestra historia de tiempos de paz", dijo Eisenhower.

El Presidente recordó que la ley fue aprobada por un Congreso de mayoría republicana y promulgada por un presidente demócrata, Harry S. Truman, y dijo que la aplicación de la ley "ha demostrado cómo una nación libre puede organizarse para preservar su seguridad nacional y, al mismo tiempo, conservar y robustecer sus valores e instituciones democráticos".

Gráficos y bancarios argentinos apoyan la huelga de telefónicos

BUENOS AIRES, 23 (UP). — La Empresa Nacional de Telecomunicaciones hizo saber hoy que el veinticinco por ciento del personal se halla trabajando en centrales y oficinas, pero los dirigentes de los sindicatos en huelga sostienen que no llega al cinco por ciento ese personal.

Los huelguistas de Teléfonos y Telégrafos suman 47.000.

Hoy, debido a la ausencia total de personal, fueron cancelados los servicios de telefonogramas y distribución de telegramas.

Entretanto, numerosos solicitantes acudieron esta mañana a las oficinas de Telecomunicaciones, en respuesta a las ofertas de empleo de parte de la empresa. La larga fila de aspirantes fue protegida por la policía.

En virtud del paro de apoyo a la huelga mencionada que durante una hora realizaron hoy, a partir de las 11, los trabajadores gráficos, esta tarde se demoró la salida de los periódicos vespertinos.

Los empleados bancarios pararon durante 15 minutos, a partir de las 15.15, igualmente en apoyo de los huelguistas de Teléfonos y Telégrafos.

Noticias de Rosario dicen que soldados del Ejército patrullan las líneas troncales de los servicios telefónicos, debido a que ayer fueron cortadas en varios puntos por individuos no identificados.

Indemnización a diario boliviano destruído en manifestación política

NUEVA YORK, 23 (UP).— El Gobierno boliviano está dispuesto a considerar una indemnización a Demetrio Canelas, propietario del diario "Los Tiempos", de Cochabamba, según informó hoy Guillermo Martínez Márquez, presidente de la Sociedad Interamericana de Prensa (SIP).

Martínez Márquez dijo también que el Gobierno boliviano informó a Canelas que puede entrar y salir del país cuando lo desee.

El diario "Los Tiempos" fue destruído en 1953, durante una manifestación política.

El Dr. Duvallier lleva ventaja en elección presidencial de Haití

PUERTO PRINCIPE, Haití, 23, (UP).— El doctor Francois Duvallier tomó una ventaja de más de dos a uno sobre el agrónomo y ex senador Louis Dejoie al dar a conocer esta mañana la Junta Militar Gobernante sus segundos cómputos incompletos de la elección presidencial de ayer.

Pocas horas más tarde, Dejoie acusó al Gobierno Militar de haber recurrido a los arrestos, la intimidación y el fraude en gran escala para privarle de la victoria, advirtiendo al mismo tiempo que "el pueblo haitiano no aceptará" la elección "fraudulenta" de su adversario.

El cargo fue vigorosamente rechazado por la Junta.

A mediados de la mañana, la Junta anunció que Duvallier tenía ya 23.694 votos contra 9.541 de Dejoie como resultado de su abrumadora victoria en los catorce recintos electorales de la Isla de La Gonave, frente a Puerto Príncipe.

Anteriormente, en sus primeros cómputos, correspondientes a una docena de distritos electorales de la capital, el Gobierno había anunciado que Dejoie tenía allí 9,111 votos contra 6,126 de Duvallier.

Esta situación fue radicalmente alterada por los cómputos de La Gonave, donde Duvallier obtuvo en algunos distritos hasta el 98 por ciento de los votos escrutados.

Según la Junta, Duvallier obtuvo en la isla 17.568 votos contra sólo 430 de Dejoie.

Poco después de darse a conocer estos resultados, Dejoie concedió una conferencia de prensa a los corresponsales para acusar a la Junta de fraude y de haber recurrido a los arrestos y la intimidación contra su candidatura.

Dejoie fundó su denuncia diciendo que el censo de 1950 mostró que en la Isla de La Gongave había menos de 14.000 electores.

"Es pedirnos demasiado cuando se nos quiere hacer creer que la población de esa isla rural ha aumentado en 25 por ciento, que todos los electores inscritos depositaron sus votos en una isla que no tiene caminos y que el 98 por ciento de ellos votaron por mi adversario, que no hizo campaña allí y no tenía organización alguna, en tanto que yo soy bien conocido allí desde hace muchos años y tengo fuertes dirigentes políticos en la isla", dijo Dejoie.

El ex senador declaró, sin embargo, que no perderá la esperanza hasta conocer los resultados de los departamentos del interior y que estaba seguro del triunfo si no había fraude en esos departamentos.

ADVERTENCIAS FRENTE A INFLACION ECONOMICA QUE AFECTA AL MUNDO

SUGIEREN SUPRIMIR LAS INVERSIONES IMPRODUCTIVAS INCLUSO LOS GASTOS MILITARES INNECESARIOS

WASHINGTON, 23 (UP).— La Décimosegunda Conferencia Anual de la Junta de Gobernadores del Banco Mundial y del Fondo Monetario Internacional se inició esta mañana con severas advertencias de que la inflación está amenazando la vida y seguridad de millones de seres humanos en todo el mundo.

Desde el principio, sin embargo, hubo un desacuerdo visible sobre dónde deben hacerse recaer las responsabilidades y de dónde deben venir primordialmente los remedios.

El Presidente Eisenhower dijo que el "impulso" para la solución de los problemas de los países económicamente jóvenes debe venir principalmente de ellos mismos, aunque admitió que "una mano de ayuda extranjera puede ser con frecuencia de la máxima significación".

El presidente del Banco Mundial, Eugene R. Black, encareció a los Gobiernos suprimir las inversiones improductivas y el despilfarro, incluso los gastos militares innecesarios que a veces se hacen, dijo, sólo por razones de "prestigio u ostentación".

El delegado de Filipinas Miguel Cuaderno, presidente de la Junta de las dos instituciones internacionales, afirmó que las perturbaciones económicas en los países menos desarrollados son provocadas esencialmente por las incertidumbres en materia de precios, inversiones y producción en las grandes potencias industriales.

El representante de México, Rodrigo Gómez, expresó, por su parte, la preocupación de los países latinoamericanos por el hecho de que estén recibiendo del Banco una ayuda cada día menor para la realización de sus planes de fomento económico.

Tanto Eisenhower como Black reafirmaron en sus respectivos discursos, sin embargo, que debe recurrirse al máximo a la inversión privada para resolver los problemas económicos de esos y otros países jóvenes.

En este gran esfuerzo, los recursos y la experiencia de la inversión privada deben ser movilizados al máximo", dijo Eisenhower.

Black, a su vez, declaró: "La inversión privada es casi siempre menos despilfarradora de inteligencias y recursos que la inversión gubernamental".

Cuestión húngara en la Asamblea de la NU

NACIONES UNIDAS, 23.— (UP). — Desoyendo a oradores del bloque comunista, la Asamblea General se opuso hoy a eliminar del temario el debate de la cuestión húngara.

Luego, la Asamblea se enfrascó en un extenso debate sobre la admisión de China Comunista en el seno de las Naciones Unidas y, a instancias de India y de los países del bloque soviético, los delegados se opusieron a una moción de Estados Unidos para que no se debata el asunto en este período de sesiones.

El debate de la admisión de China Comunista continuará mañana en la tarde.

V. K. Krishna Menon, el Ministro de Defensa indio, abrió la discusión para que se incluya en el temario la cuestión china.

El indio observó que Gran Bretaña había convenido en el debate de la cuestión de Chipre y Holanda en el de la de Nueva Guinea. "¿Por qué no debatir entonces igualmente la cuestión china?" preguntó Krishna Menon.

"Es nuestro deber tomar en cuenta a 600 millones de chinos y aunque se diga aquí que el Gobierno de Pekín no es legítimo, no debiéramos privar a la Asamblea General de su derecho a ocuparse de la cuestión", dijo Menon.

Irlanda sorprendió a las potencias occidentales al cambiar el criterio que había sostenido hasta ahora y anunciar su Ministro de Relaciones Exteriores, Frank Aiken, que la delegación irlandesa votará por que se apruebe la moción india para un debate amplio de la cuestión china, "no obstante no simpatizar mi Gobierno con las ideologías de Pekín".

La primera parte de la sesión de esta tarde se dedicó al debate de la cuestión de Hungría. Al llegar el momento de la votación, 57 países votaron a favor de la inclusión de dicha cuestión en el temario para debatirla más adelante, 10 votaron en contra y seis se abstuvieron de votar.

VIOLENTAS INCIDENCIAS ENTRE NEGROS Y BLANCOS EN ARKANSAS

ENERGICA DECISION ADOPTO EL PRESIDENTE EISENHOWER

NEWPORT, Rhode Island, 23 (UP).— El Presidente Eisenhower ordenó hoy al pueblo de Little Rock que desista de obstruir el cumplimiento de las disposiciones de la Justicia Federal sobre integración en las escuelas.

La proclama del Presidente deja expedito el camino para el empleo de tropas federales en la capital de Arkansas si continúa la violencia.

El Secretario de Prensa de la Presidencia, James Hagerty, explicó que antes de ordenar la intervención de las tropas era necesario expedir la proclama, pero señaló que la firma del documento por parte de Eisenhower "no significa inevitablemente" que aquéllas sean [illegible] de la Escuela Central de Little Rock.

Hagerty dijo que mañana se pondrá a prueba la orden presidencial por primera vez, cuando abra la Escuela y el Gobierno vea si se respiten los actos ocurridos hoy al entrar en el establecimiento nueve niños negros.

Si se repitieran, ello constituiría una violación de la orden presidencial, y se emplearían las tropas federales para hacer cumplir las disposiciones de la Justicia.

LITTLE ROCK, Arkansas, 23 (UP).— Una multitud desenfrenada por los odios raciales cargó hoy sobre los cordones policiales, golpeó a cuatro periodistas negros y a varios blancos frente a la Escuela Secundaria Central de esta capital de Arkansas, después de tres horas de maldiciones, escupitajos, denuestos y amenazas.

Nueve jóvenes negros de ambos sexos entraron subrepticiamente en la escuela esta mañana, antes de la hora de clase, sin ser vistos por una multitud de unas mil personas reunidas frente al edificio, pero tres horas más tarde tuvieron que abandonarla por orden del alcalde.

Los periodistas negros golpeados se presentaron en la puerta principal del edificio para atraer la atención, al mismo tiempo quelos niños entraban en la escuela por una puerta trasera; pero la maniobra resultó, a la larga, fallida.

El estallido de violencia, el peor desde que la Corte Suprema ordenó la integración educacional en 1954, fue desatado por una niña blanca que salió corriendo de la escuela, gritando:

"Están adentro; están adentro."

Su madre la tomó de la mano, gritando a su vez:

"Vamos allá a sacar a esos miserables."

Aunque la policía que rodeaba el edificio contuvo el ataque, la situación se hizo más tensa minutos más tarde, cuando los alumnos blancos abandonaron la escuela para unirse a sus padres en la protesta contra la integración.

En el interior, otros niños blancos se declararon en huelga antes que el alcalde Woodrow Wilson Mann ordenara a los jóvenes negros abandonar el establecimiento.

El intento de integración se realizó tres semanas después de iniciado el período escolar 1957-1958. El Gobernador, Orval F. Faubus, había impedido la asistencia de niños negros, usando para ello la Guardia Nacional, pero la retiró el viernes después de recibir una orden de la Justicia Federal.

El resultado fue hoy tres horas de lucha entre la policía y los blancos, que maldecían a los negros, con madres que pedían ayuda a voz en cuello para sacar a sus hijos de la escuela. Por lo menos doce personas fueron alejadas del lugar en furgones policiales, incluyendo dos jovencitas blancas y semihistéricas que salieron del establecimiento protestando por el hecho de que se las tuviera en una misma sala con alumnos negros.

Estos últimos fueron insultados en el interior de la escuela.

La calma fue restablecida sólo después que el alcalde Mann anunció a la multitud que los negros habían abandonado la escuela, pero no antes que una anciana blanca, que airó[illegible] especie de delegada de los manifestantes, recorriera el establecimiento para comprobar que el alcalde no mentía.

En poco tiempo, la multitud se dispersó, y en la tarde los alumnos blancos estaban de nuevo jugando en la escuela.

La señora L. C. Bates, presidenta en Arkansas de la Asociación Nacional Pro Adelanto de la Raza Negra, dijo que los niños negros no volverán a la escuela "mientras no tengan las seguridades del Presidente de los Estados Unidos de que serán protegidos".

NUEVA ETAPA EN LA VIDA DEL HEREDERO AL TRONO BRITANICO

LONDRES, 23.— (UP).— El Príncipe Carlos, de 9 años de edad, abandonó hoy la comodidad del palacio de Buckingham para internarse en la escuela donde su padre, el Duque de Edimburgo, estudió cuando era niño.

La escuela está a unos 80 kilómetros de esta capital, y en ella el príncipe se someterá a su rígida disciplina hasta que cumpla doce años. Es el primer heredero al trono británico que asiste a una escuela de esta naturaleza.

Al cumplir los doce años, probablemente será matriculado en Eton, que ha producido muchos de los gobernantes británicos. No se ha anunciado los proyectos futuros, pero muchos reyes británicos han asistido a la real escuela de Dartmouth.

La educación del príncipe, que comenzó el año pasado en una escuela de Londres, es la responsabilidad de la Reina Isabel, que ha redactado un programa para proporcionarle una educación "normal", que le preparará adecuadamente para los deberes de un monarca moderno.

APRUEBAN AUTONOMIA LIMITADA A ARGELIA

PARIS, 23 (UP).— La Comisión de Interior de la Asamblea Nacional aprobó hoy, por 27 votos contra 12 y cuatro abstenciones, el proyecto de "Ley Estructural" del Gobierno, por el cual se da a Argelia una autonomía limitada. Esto da al Presidente del Consejo, Maurice Borges-Maunury, una mayor posibilidad de ganar un voto de confianza para su Gobierno más avanzada la semana.

El voto de la Comisión significa su aprobación de un informe preliminar sobre una medida de transacción —el proyecto de Ley Estructural— que durante el fin de semana último se logró hacer aprobar en conferencia de dirigentes políticos.

El informe, preparado por el diputado conservador Marcel Roclore, es favorable a la Ley Estructural, que comprende el establecimiento de una serie de asambleas territoriales argelinas.

La Comisión propuso que la Asamblea debatiese en pleno el proyecto de ley en referencia a partir del miércoles, y la Asamblea resolvió reunirse ese mismo día, a las tres de la tarde.

La suerte del Gobierno en un voto de confianza a propósito del proyecto se decidirá el sábado.

Constituyente argentina ratificó vigencia de la Constitución de 1853

SANTA FE, 23 (UP).— La Convención Nacional Constituyente ratificó esta noche la vigencia de la Constitución de 1853 y rechazó las reformas peronistas de 1949, en el primer paso concreto hacia el orden institucional.

La reimplantación de la Constitución de 1853 por decreto del Gobierno revolucionario y el rechazo de las imputaciones acerca de la validez de la convocatoria de la Convención, provocó el abandono de la Asamblea de tres delegados del Partido Laborista y uno del Partido de los Trabajadores.

Estos cuatro delegados se suman a los 77 radicales intransigentes y un delegado de la Unión Federal que anteriormente fue retirado de la Convención, sosteniendo, en minoría, que la convocatoria de elecciones para la Convención cedía los poderes de un Gobierno Provisional.

Una mayoría de 121 delegados sobre el total de 205 constituyentes representados en la Convención votaron la ratificación de la vigencia de la Constitución de 1853 que ahora servirá de base para la reforma que considerará la Convención.

La votación sigue a dos semanas de debate, durante el cual más de sesenta oradores vertieron más de medio millón de palabras para establecer sus puntos de vista sobre la Constitución, la actualidad política, el peronismo y una multitud de otras cuestiones.

Liberales triunfan en elecciones hondureñas

TEGUCIGALPA, 23, (UP). — Los últimos computos proporcionados por el Consejo Nacional de Elecciones confirman que el partido liberal que preside el doctor Ramón Villeda Morales obtuvo una amplísima victoria sobre el Partido Nacional y el Movimiento Nacional Reformista en las elecciones de ayer.

Los liberales parecen haber triunfado casi en todos los departamentos del país, si es que no en todos.

Los cómputos extraoficiales conceden al partido liberal 36 asientos en la asamblea constituyente que decidirá el futuro institucional de la nación, contra 18 del Partido Nacionalista, sólo 4 del Movimiento Nacional Reformista.

Según los cómputos hasta ahora conocidos, la única vez donde no triunfaron los liberales fueron las Islas de la Bahía, donde se impusieron los reformistas con 670 votos, contra de los liberales y 330 de los nacionalistas.

Faltan aún los datos completos de los departamentos de Francisco Morazán, Choluteca, Yoro, Olancho, Valle y Gracias a Dios.

EE. UU. detonó otro artefacto atómico

PICACHO DEL ANGEL, Nevada, 23 (UP). — La Comisión de Energía Atómica realizó hoy su vigésimosegunda prueba nuclear, después de frecuentes aplazamientos a consecuencia de las condiciones del tiempo.

El dispositivo atómico, que estaló en una torre de acero de 150 metros de altura, generó una fuerza equivalente a 15.000 toneladas de TNT y formó una gran masa de fuego que se desvaneció segundos después de haber sido disparado el dispositivo, a las cinco y treinta minutos de la mañana, hora local.

Las arenas del desierto de Yucca Flat, sede de las pruebas nucleares, se elevaron en el aire para formar una especie de base a la familiar figura de hongo que ascendió rápidamente en las primeras horas de la madrugada.

La explosión iluminó todo el desierto, y su luz llegó hasta una distante montaña de Whitney, que dio nombre al dispositivo disparado hoy en la Sierra Nevada de California, 190 kilómetros al oeste.

El reflejo de la explosión fue visto en todos los Estados adyacentes. Fue claramente visible en Los Angeles, y algunos observadores informaron que lo vieron hasta San Francisco.

"Whitney" estaba listo para ser detonado el 10 de septiembre, pero contratiempos técnicos y atmosféricos causaron una serie de aplazamientos.

CLUB MILITAR DE CHILE

Junta General Ordinaria de Socios

Llámase a Junta General Ordinaria de socios para el viernes 4-X-1957, a las 18.30 hrs.

TABLA: Presentación Memoria Anual.

LOCAL: Av. B. O'Higgins N.o 1642.

SANTIAGO, 17 de septiembre 1957.

EL H. DIRECTORIO

CUIDADO!!!

Señor Espectador:

Los principios de incendio en salas de espectáculos causan más víctimas por el pánico que por el fuego. En estos casos, domine sus nervios; salga rápida, pero ordenadamente usando de preferencia las puestas de ESCAPE: no grite ni entorpezca la salida de las demás personas, especialmente de los niños y ancianos.

CUERPO DE BOMBEROS DE SANTIAGO

TELEFONO: 61171

CARGAS A CONCEPCION

Intermedios

CURICO — TALCA — CHILLAN

CARGAS AL NORTE HASTA ARICA

Intermedios

Coquimbo - Copiapó - Antofagasta - Of. Salitreras - Iquique

SALIDAS DIARIAS — PRECIOS ECONOMICOS

Ordene su recogida a:

SECCION CARGA — DARDIGNAC 175. FONO 370790

Cía. de Transportes Unidos. S. A.

FUNDADA EN 1893

AGUSTINAS 1139 — Fonos: 89822-86834-89008-370790

ROPA DE HUASO

TRANSFORME su traje en un elegante TRAJE HUASO

ATENDEMOS PROVINCIAS

Sastrería "LOUIS"

SAN DIEGO 163-FONO 80955

FABRICA DE VIDRIOS "LA UNION" S. A.

NUEVA FECHA PARA JUNTAS GENERALES ORDINARIAS Y EXTRAORDINARIAS DE ACCIONISTAS

Por acuerdo del Directorio se ha fijado el día viernes 4 de octubre próximo, a las 10 horas, para celebrar la Junta General Extraordinaria destinada a pronunciarse sobre la reforma de los Artículos 5, 9, 10, 11, 12, 14, 15, 17, 27, 31, 34 y artículos transitorios de los Estatutos.

Para el mismo día y hora se cita a Junta General Ordinaria, para conocer la Memoria y Balance de las operaciones sociales correspondientes al ejercicio 1956-1957.

Corresponderá en la misma oportunidad, reelegirlo o reemplazar a dos señores Directores que terminan su período y nombrar dos Inspectores de Cuentas titulares y dos Inspectores suplentes.

Para los efectos de dichas Juntas Generales, el Registro de Accionistas permanecerá cerrado desde el día 5 de septiembre al 4 de octubre, ambas fechas inclusive.

Ambas Juntas se efectuarán en Concepción, calle Caupolicán N.o 374, oficina N.o 3, segundo piso.

EL GERENTE

RESFRIOS

Aliviol

DOLORES

CONCURSO FUTBOLISTICO DE "LA NACION".-

Hoy haremos el sorteo de pasajes para viajar a Bolivia

Hoy, a las 20.30 horas, en el hall de nuestro diario, se procederá a cumplir el sorteo para definir a los vencedores del concurso futbolístico organizado por LA NACION, que tuvo como premio dos pasajes para viajar a La Paz en avión LAN-CHILE, para presenciar la revancha que sostendrán el domingo próximo, los conjuntos de Chile y Bolivia. La demora en el sorteo se ha debido al intenso trabajo desplegado para separar de los miles de cupones que recibimos, aquellos donde aparecía el score de 2-1, con que finalizó el encuentro jugado anteayer por los seleccionados chileno y boliviano.

Al acto de esta tarde, podrán asistir los aficionados que lo deseen. Se hará ante Notario, quien hará de Ministro de Fé. Asimismo, en esta ocasión procederemos a sortear el premio de consuelo, consistente en un traje VESTEX, de valor de $ 40.000.

Entretanto, los aficionados y público en general, podrán seguir remitiendo los cupones para la jornada siguiente, que corresponderá al partido de Chile con Argentina, el domingo 13 de octubre. Los vencedores en esta nueva etapa, recibirán como premio, sendos pasajes para viajar a Buenos Aires, en un cuadrimotor LAN-CHILE, para concurrir a la revancha de chilenos y argentinos, a cumplirse en esa capital, el domingo 20 de octubre.

Los cupones podrán ser depositados en los buzones que hemos instalados en el hall de nuestro diario, o bien remitirlos por correo, dirigidos a LA NACION, Casilla 81-D.

TRIUNFOS DE LA SERENA Y DE OVALLE

2.1 vencieron a Vicuña y Punitaqui, en eliminatorias del torneo amateur

LA SERENA, 23.— En match de aficiones interesantes, el seleccionado amateur de fútbol de esta ciudad se impuso a la de Vicuña, por 2-1, en el compromiso inicial por las eliminatorias para el campeonato nacional, cuya rueda final se hará en la Oficina María Elena. Los goles fueron marcados por Vargas y Aracena, para el cuadro local, y Rivera, para el perdedor. Asistieron mil personas, que pagaron $ 109.550. Los equipos formaron así: LA SERENA: Sauré; Ambler, Marín y Recabarren; Aracena y Muñoz; Godoy, Morgado, Vargas, González y Aguirre. VICUÑA: Lazo; Morales, Astorga y Cortés; Munizaga y Araya; González, Rivera, Gómez, Rivera y Vega.

También por las eliminatorias del torneo nacional amateur, se confrontaron los seleccionados de Ovalle con Punitaqui, en cancha de Ovalle, triunfando el cuadro local por 2-1. Concurrieron 620 personas, pagando en boleterías $ 69.480. Goles de Vega y Alquinta, para el vencedor, y Flores, para el perdedor. Equipos: de OVALLE: Maluenda; Fuentes, Monje y Halty; Ossandón y Orlando Vega; Rivera, Alberto Vega, Alquinta, Rodríguez y Saldívar. PUNITAQUI: Manterola; Tahile, Urbina y Vallejos; Alcayaga y Castillo; Araya, Zúñiga, Flores, Apia y González.— (LUIS MUÑOZ, corresponsal.)

REUNION DEL CONSEJO GENERAL DE LA ANFA

En cumplimiento a los estatutos y reglamentos vigentes, el Consejo General de la Asociación Nacional de Fútbol Amateur se reunirá el viernes próximo, a las 19.30 horas. En este acto, que se hará en el local de calle Agustinas 1559, se conocerán diversas materias incluídas en la convocatoria.

LISTAS PARA EL MUNDIAL DE BRASIL

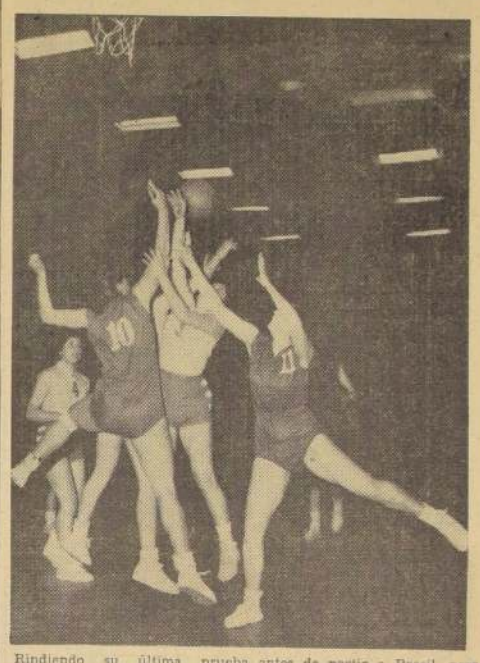

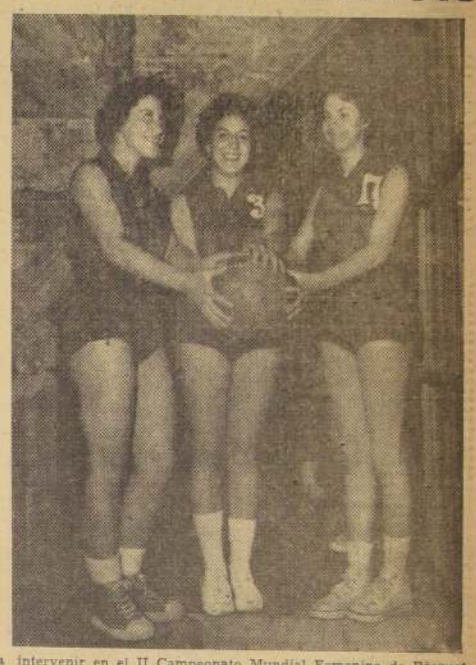

Rindiendo su última prueba antes de partir a Brasil, para intervenir en el II Campeonato Mundial Femenino de Básquetbol, la Selección Nacional volvió a derrotar, sin esforzarse mucho, a Santiago por 33 a 31 y demostró nuevamente lo que vale. Por lo menos, que se trata de la mejor conjunción de estrellas que pueda formar nuestro baloncesto femenino en estos momentos y de que se cuenta desde ya con un fuerte elenco titular y buenas reservas con qué hacer frente a la gran responsabilidad que afrontarán en Río de Janeiro: defender su actual título de vicecampeonas mundiales y de campeonas sudamericanas invictas en este deporte. En la nota gráfica, un pasaje del partido que sostuvo la Selección con Santiago. Ha venido una pelota alta y saltan a disputarla, Irene Velásquez (N.o 10) por la izquierda, y Carmen Camazón (No. 11), por la derecha, ambas del team nacional, mientras que al centro lucha contra ellas Luisa Caroca; luego, a la derecha, sosteniendo la pelota, Lucrecia Terán, Isabel Valenzuela y María Claveria. Es posible que el cuadro chileno haga viaje a Brasil el 3 ó 4 de octubre, siempre bajo la dirección técnica del "coach" Luis Valenzuela.

EL 3 DE OCTUBRE PARTE A BRASIL LA SELECCION NACIONAL DE BASQUETBOL

Preside la delegación don Sabino Aguad y doña Amelia Reyes Pinto.— Doce jugadoras, entre ellas cuatro vice campeonas mundiales, integran el plantel.— Nómina del equipo.

Para el jueves 3 de octubre próximo ha quedado fijada en forma oficial por la Federación de Básquetbol de Chile, la partida de la delegación nacional que representará a nuestro país en el II Campeonato Mundial Femenino de Baloncesto de Brasil, junta en la cual nuestras muchachas deberán defender su doble título de campeonas sudamericanas invictas y de vicecampeonas mundiales en este deporte.

Presiden la delegación, don Sabino Aguad Kuncar, presidente de la Federación de Básquetbol de Chile, y doña Amelia Reyes Pinto, presidenta de la Sección Femenina; asesorados, ambos, por don Julio Vialaiba, como secretario, y el doctor Oscar Castro Vergara, como médico oficial del equipo.

Integran el plantel de jugadoras las siguientes seleccionadas: Ismenia Pauchard, Martha Ortiz, Luz Silva, Lucrecia Terán, Laura Piña, Isabel Valenzuela y María Claveria, de Santiago; Carmen Camazón, Bianca Carreño, Sonnia Pinarro y Lucila Méndez, de la "O", e Irene Velásquez, de Puente Alto. De este selecto conjunto de estrellas del baloncesto chileno, cuatro: Martha Ortiz, Laura Piña, Lucrecia Terán y Carmen Camazón, son en la actualidad vicecampeonas mundiales, por haber actuado en el I Torneo Mundial de Santiago, el año 1953. El resto debuta en una justa de esta naturaleza.

Como entrenador del conjunto va el conocido "coach" nacional, Luis Valenzuela.

BOXEO FEMENINO.—

SALVIA DISPUTARA ELIMINATORIA SUDAMERICANA EN BUENOS AIRES

Ronda por el título de los livianos en la que intervendrán, además, Jaime Giné, Argentina; Kaled Kuri, Brasil, y Juan C. Caballero, de Uruguay.

En conversaciones con el promotor chileno Diógenes de la Fuente, que se encuentra en Buenos Aires, la empresa del Estadio Luna Park ha propuesto la realización en ese escenario de una eliminatoria para clasificar al campeón sudamericano de peso liviano. En ella se harían representar al boxeo de cuatro países, a través de sus respectivos campeones. Jaime Giné, de Argentina; Kaled Kuri, de Brasil; Sergio Salvia, de Chile, y Juan Carlos Caballero, de Uruguay.

De concretarse esta iniciativa del Luna Park, lo que se da por asegurado, la eliminatoria en cuestión comenzaría a disputarse a fines de octubre próximo. Salvia, gran crédito de Chile, debutaría enfrentando ya al brasileño Kuri o al uruguayo Caballero, creyéndose que será uno de los finalistas, lo mismo que el argentino Giné.

El espectacular campeón chileno de los livianos viajará a Buenos Aires mañana miércoles o el jueves. Irá acompañado de su manager Sabino Villarroel y de Arturo Rojas. Este último, conforme lo anticipáramos hace dos semanas, tiene ya pactado un importante compromiso. En la primera quincena de octubre peleará en el Luna Park con el campeón argentino de peso pluma, Ricardo González, Gonzalito.

BOXEO al día

HOY ES EL último día para el control de categoría y de salud, para los aficionados que se han inscrito para intervenir en el próximo campeonato de Santiago, que organiza la dirigente local del boxeo.

Estos requisitos son indispensables para entrar al sorteo del torneo mencionado. Los aficionados deberán concurrir a la sede de la Asociación, Alameda 237, altos.

—oOo—

EL MEXICO Boxing Club, busca una institución que tenga entre sus defensores un peso pesado, para hacerlo actuar el sábado próximo en su local, con Juan Espinoza, que en una oportunidad fuera campeón de Santiago en su categoría. Para convenir esta competencia, hoy, a las 20.30 horas, atenderá el matchmaker en local de San Pablo 1617, fono 66778.

—oOo—

EL CLUB DE Boxeo Cía. de Electricidad, hace las gestiones necesarias para intervenir en un campeonato que se organiza en la ciudad de Concepción. Por este motivo, sus defensores deberán asistir a los entrenamientos diarios.

—oOo—

EL CLUB HIPICO B. C. reanudará sus actividades después de Fiestas Patrias, en su cuadrilátero, ubicado en la avenida del mismo nombre, N.o 1001. Serán rivales de los hípicos, los del Propa B. C.

—oOo—

SON VARIAS las personas que ya se han inscrito en el nuevo curso de árbitros y jurados, que patrocina la Asociación Santiago. Se pueden anotar en Alameda 237, altos, todos los días, de 20 a 21 horas.

—oOo—

LOS CLUBES Sub-Estaciones, Boería, Cic, Famas, Comercio Atlético, Cía. de Gas, Alberto Hurtado, Barrancos y Tranviario, iniciarán sus acostumbradas actividades desde hoy. Prepararán a los aficionados para cumplir compromisos, tanto en Santiago como en provincias, como asimismo para competir en los próximos campeonatos de la capital.

CAMPEONATO MUNDIAL DE FUTBOL

HOY A LAS 20.30 horas efectuaremos el sorteo de los cupones con los resultados del partido Chile-Bolivia jugado el domingo 22

"LA NACION" — "LAN-CHILE" y "VESTEX"

Le obsequian al ganador de este concurso:

2 Pasajes a LA PAZ (Bolivia). Salida el 27 de septiembre y regreso el 2 de octubre.
La permanencia en La Paz.
2 Entradas al Estadio Nacional de Bolivia, y
1 Terno "VESTEX" (Premio de Consuelo).
Este sorteo se realizará ante Notario y público asistente.

¡LE INVITAMOS A PRESENCIARLO!

18 JUGADORES CHILENOS A LA PAZ

La delegación del fútbol nacional viajará el viernes para jugar el domingo con Bolivia el segundo encuentro por las eliminatorias del Campeonato Mundial.— No van Meléndez, Morales, Astorga y Eladio Rojas.— Fueron inscritos Mario Torres y Juan Toro.

A bordo de un avión de Línea Aérea Nacional, viajará el viernes próximo a La Paz, el Seleccionado Chileno, que el domingo enfrentará al conjunto de Bolivia, en el segundo match entre ambos países, por las eliminatorias del Campeonato Mundial de Fútbol. Es la revancha del encuentro que Chile ganará el domingo último en el Estadio Nacional, por dos goles contra uno. Del plantel de 22 jugadores inscritos ante la FIFA, sólo viajarán 18. René Meléndez ratificó que no está en condiciones de ausentarse de Chile por razones de carácter personal. Antonio Morales quedó desgarrado luego del match del domingo, ordenándole los médicos una semana de descanso absoluto. Se prescindió, asimismo, de los jugadores Vicente Astorga, que requiere de un descanso, y Eladio Rojas, quien está por debajo de su peso normal. En síntesis, los integrantes del conjunto chileno en este encuentro de enorme trascendencia para sus posibilidades futuras, serán los siguientes:

Arqueros: René Quitral y Mario Ojeda; **zagueros:** Caupolicán Peña, Carlos Navarro, Mario Torres, Raúl Salazar y Juan Toro; **mediozagueros:** Luis Vera, Mario Ortiz y Juan Rojas; **delanteros:** Jaime Ramírez, Enrique Hormazábal, Jorge Robledo, José Fernández, Guillermo Díaz, Raúl Aguila, Leonel Sánchez y Osvaldo Díaz. Los jugadores Torres y Toro fueron inscritos ayer, existiendo para ello un plazo reglamentario de 48 horas previas.

La dirección técnica estará a cargo de Ladislao Pakosdy, secundado por el kinesiólogo Carlos Rua. Dos dirigentes encabezarán la delegación chilena: el señor José Bustos, como presidente, y el señor Carlos Ríos, en calidad de delegado-secretario. Formarán también en ella, el doctor A. Larach, y el funcionario de la Asociación, Rafael Salazar, quien en viajes anteriores ha desarrollado una intensa y valiosa labor en beneficio de toda la delegación del fútbol nacional. En total, el grupo estará constituido por 24 personas.

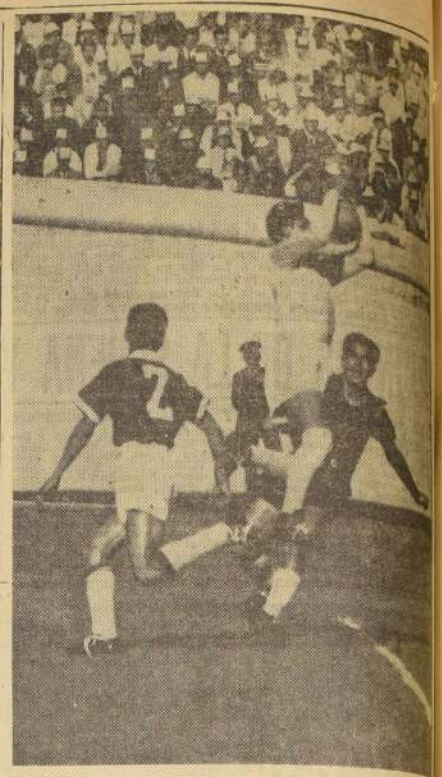

DE NUEVO, EL DOMINGO.— En la revancha de La Paz, nuevo se topará Jorge Robledo con el "guardián" que tuvo domingo, Ramón Sanios (N.o 2), quien lo persiguió durante el partido. En el grabado, el crack nacional se enfrenta a C tuño, que ya tiene la pelota en su poder. Mientras tanto, back-centro boliviano resguarda la acción de su arquero.

POR los BARRIOS

TRIUNFO DE UNION CERRILLOS. — En su reciente confrontación con el Deportivo Cruz Roja de Parral, el citado club obtuvo una reconfortante victoria por 1 a 0 en el Estadio Municipal de dicha localidad. El conjunto ganador alineó con Balboa, Toro, Maldonado, Vargas, Saldaña, Farías, Gatica, Palermo, Gamboa, Valles y Velarde.

CAMPEONATO BOXEO. — Se hace presente a los aficionados que van a participar en el campeonato de boxeo de la Asociación Santiago, que las inscripciones quedarán cerradas hoy martes, a las 21.30 horas, las que se están recibiendo en Alameda 237 altos. Los inscritos deben, entre 20 y 21 horas, pasar a ratificar su categoría y el examen médico. El sorteo de las parejas se realizará el jueves próximo, y el campeonato se iniciará el 6 de octubre.

CICLISMO EN SAN MIGUEL. — Los siguientes fueron los resultados de la competencia ciclística organizada por los clubes Mademsa y Centenario de la comuna de San Miguel, y bajo el auspicio de la Municipalidad, con motivo de las Fiestas Patrias. La carrera comprendía 10 vueltas en la Gran Avenida entre los paraderos 3 y 8.

Corredores no afiliados: 1.o José Guerrero; 2.o Gustavo López; 3.o Juan Rivera; 4.o Gastón Antoine y 5.o Mario González. Novicios: 1.o Exequiel Pardo; 2.o Lisandro Castillo; 3.o Luis Fierro. Todo competidor: 1.o Carlos Mora del "Mademsa"; 2.o José Tapia del Centenario; 3.o Sergio Reyes del Centenario y 4.o Juan Arriagada del Mademsa.

CONCERTA PARTIDOS. — El Nacional F. C., en su rama infantil, desea jugar partidos amistosos con un club que disponga de equipos infantiles o juveniles, en los días sábados. Los desafiantes tienen cancha en Av. Ecuador 5047. Contestar a calle Gorbea 2050 o San Borja 13, a nombre de Héctor Villches.

FESTEJO A SELECCIONADA. — El club de Deportes Santiago Morning, en su rama femenina de básquetbol, rindió un homenaje y despedida a la vea, a la jugadora de sus registros Amaria Claveria, con motivo de su pronta partida a Río de Janeiro, integrando la selección nacional que participará en el Campeonato Mundial de Básquetbol Femenino. Los honores se le hicieron en la residencia del director de la rama, Fernando Herrera.

Los segundos y terceros equipos, que van invictos, deberán jugar el domingo 29 con Colo Colo, por el campeonato oficial.

ANIVERSARIO DEL "VIVA CHILE". — Catorce años de esfuerzos y vida deportiva ha cumplido este popular club de la vecina ciudad de Limache, que cada día se identifica más con su pueblo. Bajo la presidencia de Carlos Cordero cumple otro aniversario con paso seguro y vasta expectativas para el futuro.

TRIPLE TRIUNFO DEL "ATLETICO CALICHE"

Día de fiesta vivió el Atlético Caliche el domingo último. Venció con sus tres equipos y por la 22a. fecha de la competencia oficial de la Asociación Metropolitana, al Deportivo Maracaibo, su tradicional y temible contendiente en dicho torneo. Con el tercer cuadro se impuso por 3 a 0 con goles de Cabrera (2) y Salinas; con el segundo, lo hizo por 1 a 0, gol de Eduardo Figueroa, y con el primero, ganó por 2 a 1, tantos de González y Parada.

Los cuadros vencedores del Caliche alinearon así: TERCERO: J. Núñez; La Paz (Godoy), G. Martínez y Orellana (F. Abumohor); Rotman y Alamos; Duarte, Rodríguez (Cabrera), Amoretti, Salinas y Zamora. SEGUNDO: Opitz; J. Abumohor, Serrano y Urrea; Simón y Marcich; Ezquina, Godoy, B. Martínez, Figueroa y Durán. PRIMERO: E. Núñez; Molina, Parra y R. González; Smith y Madariaga; C. González, Correa, Rabi, T. Abumohor y Parada.

DESAFIO EN FUTBOL

El Club de Deportes "Independencia", que cuenta con cancha ubicada en Pablo Urzúa, interior, desea pactar amistoso de fútbol por los domingos en la mañana con dos equipos adultos. Las instituciones interesadas deben dirigirse a Independencia 2434, o al teléfono 82222, señor Manuel Schmied.

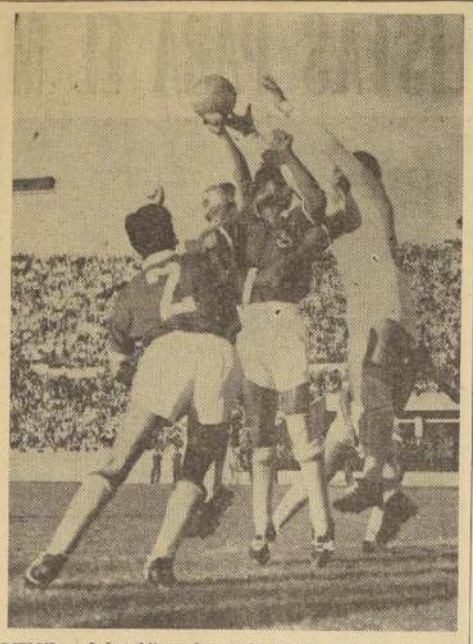

DIFICIL.— A los chilenos les puede afectar mucho la altura en el match del domingo. En el grabado, Ortuño se ve en apuros para tomar una pelota que viene por alto, y que Fernández pretende golpear con la mano. Sanios (N.o 2) y Camacho saltan junto al guardavalla.

ASOCIACION CENTRAL INVITO A UN PERIODISTA DEPORTIVO

A presenciar el match del domingo, en La Paz, entre los seleccionados de Chile y Bolivia.— El Círculo de Cronistas Deportivos se reunirá a mediodía de hoy para designar a su representante.

En su sesión de anoche, el Directorio de la Asociación Central de Fútbol acordó enviar una nota al Directorio del Círculo de Cronistas Deportivos de Chile, en la cual se invita a uno de sus miembros para que acompañe a la delegación chilena que viaja a La Paz para disputar el domingo, en dicha capital, el segundo partido de eliminación entre los cuadros de Chile y Bolivia.

En conocimiento de esta invitación, el Directorio del Círculo de Cronistas se reunirá a mediodía de hoy para proceder a la designación del socio que llevará su representación al match internacional en referencia.

Panorama

NUESTRO PUBLICO espectador, es especialísimo. Tiene justa y bien ganada fama en toda sudamérica, de culto y parcial en sus reacciones, pero resulta que por desgracia, es el peor cuchillo que tienen nuestros jugadores, boxeadores, etc., en su propia casa. Es exigente al máximo, no perdona nada, ni acepta explicaciones; tan pronto levanta a un ídolo, como lo hunde, y esto no puede ser.

Traigo a colación esto, a raíz de las presentaciones internacionales de la selección. Si bien es cierto que ha ganado sin convencer, con vacíos y otras cosas más, el fin de cuentas queda un hecho tangible y de tanta importancia como otras cosas; salió vencedora, ganó, y, al final, para la historia solamente quedarán esos resultados fríos de los números. Nuestro público es injusto, no comprende que las cosas se den lo contrario que desea, sin pensar, en ese momento, que los jugadores están haciendo todo lo posible por rendir el máximo, y que con las pifias, los gritos extemporáneos y otras diatribas, solamente consiguen descontrolar más a los que actúan, o, sencillamente, le hacen el juego al contrario. Digo ésto, porque en ninguna parte se va contra los de casa, por lo menos mientras están actuando.

El mismo público ha podido comprobar cómo reacciona el jugador cuando recibe el aliento incondicional de los hinchas. Lo que pasa, como lo hemos dicho en otras oportunidades, es que la camiseta nacional no tiene hinchas; los de clubes, pero no de la selección.

—oOo—

LAS PRESENTACIONES de la selección nacional, darán tema para muchos comentarios, pero lo que interesa, es analizarla con altura de miras, ver las causas de su rendimiento disparejo. Desde luego, hay algo curioso; es indudable que es inferior a otras selecciones, en especial a la de 1945, del 52, 53 y 56, pero resulta que ha intervenido en tres partidos y los ha ganado. Se podrá argumentar que los rivales eran inferiores. Bueno, pero resulta que otras selecciones a las cuales creíamos mejores, perdieron.

En primer lugar, se ha visto que en el equipo hay deseos de hacer bien las cosas, que hay garra y estado físico. Una de las fallas, por lo demás conocida, es la formación misma de la selección efectuada a última hora, con poca preparación de conjunto, que, como es lógico, tiene que ir contra el rendimiento del cuadro como equipo armónico y fuerza de formación compleja.

En segundo lugar, está la conocida ausencia de valores consagrados, que sin entrar a analizar las causas de su alejamiento, es evidente que no han tenido un reemplazante a su altura, notándose con ello más la falta que han hecho en determinados puestos de la selección. En este sentido, creo que debe mirarse un poco más allá, en el prestigio del fútbol, en ese prestigio que vapulean muchos sin conocer los entretelones. Si no había tiempo para preparar una selección con gente joven, era lógico recurrir a los ya conocidos, pero a los mejores, y no ir a experimentar en los partidos mismos. Por lo demás, soy uno de los convencidos que tendrá que pasar mucha agua debajo de los puentes del Mapocho, antes que se cambie la política de la Central con respecto a los seleccionados.

Otra razón, a juicio de la mayoría de los colegas especializados, opinión que el suscrito también comparte, no se le dio al equipo nacional una alineación acorde con los jugadores llamados. Con esto no quiero decir que los jugadores no tuvieran méritos, no. Sencillamente, que su modalidad de juego, en relación a la de otros players integrantes del plantel, es distinta, no se aviene, produciéndose el quiebre de la acción de conjunto. Es indudable que ésta es una falla del entrenador. Por último, en el sentido de hacer el cambio preciso dentro del team o por otro jugador cuando las cosas no resultan como estaban previstas. Para ello, hay que tener mucha visión, saber equilatar el rival y ver sus fallas, las que se aprecian mucho mejor desde afuera que de adentro. Y en este sentido, debemos reconocer que el entrenador no reacciona, cosas que hemos podido comprobar en los partidos a lo largo del campeonato.

No es nuestro ánimo zaherir susceptibilidades, pero las cosas hay que decirlas claras, por su nombre. Tampoco podemos hacernos grandes ilusiones con respecto a lo que pueda rendir la selección en los partidos que restan por las eliminatorias, y, precisamente, por todos estos considerandos. Puede que las cosas mejoren, así lo deseamos de todo corazón.

Pácar.

ACTIVIDADES DEL DEPORTIVO KELLER

Con una reunión de camaradería, dio comienzo a sus actividades en la presente temporada, el Club Deportivo Keller, de San Pablo. E. acto se realizó después de un match amistoso de fútbol entre esta institución y el Deportivo Los Joyeros, cotejo que resultó favorable al Deportivo Keller. Durante esta manifestación, el presidente del club, don Clorindo Solorza, dio a conocer el programa general de acción para el presente año, tanto en su parte cultural como deportiva.

Rige en la actualidad los destinos de esta entidad el siguiente directorio: presidente, don Clorindo Solorza; secretario, don Jaime Ureta; tesorero, don Román Plaza; directores, señores Javier Salas y Clorindo Anselin; capitanes del primer cuadro: Luis Vásquez y Fernando Rumo; capitanes del segundo equipo: Vicente Vásquez y Jorge Rojas, y directores honorarios, los señores Moisés Rossi y Pedro Figueroa.

PERSIANAS

Celosías, Rollo, Automáticas

CLOSETS

Muebles de cocina, Rejas y portones, Plataformas y Barandas, Estanterías e Instalaciones en general.

Entregamos instalados.

Precios sin competencia.

Fábrica: HUASCO 2062

Fonos: 371346 y 371860

"Deben enviarse a provincias entrenadores que sepan boxear"

Opiniones de Juan Sánchez, que fue tres veces campeón de Chile y dos veces vicecampeón sudamericano.

—Ahora que he estado en provincias, he podido observar que hay juventud que se pierde por falta de profesores de boxeo. De entrenadores que conozcan la materia, que sepan enseñar a boxear, exclusivamente, y nó a hacer gimnasia, son los hombres que se necesitan para mejorar este deporte en nuestro país, nos expresó ayer el ex campeón amateur Juan Sánchez que acaba de regresar de Santa Cruz, donde estuvo formando jóvenes que ya, con los conocimientos elementales, se contratarán en la Fuerza Aérea.

Juan Sánchez fue una figura descollante de nuestro boxeo amateur, hace más de veinte años. Se formó en el Club Alfredo Rioja, de calle Andrés Bello con Pío Nono. Luego pasó al Badminton, aquella institución que tuvo varios "cracks" en esos tiempos. En este club fue campeón de Chile en la categoría gallo, los años 34, 35 y 36. Sus mejores profesores fueron Fernando Rebolledo y Santiago López, y al decir de Juanito Sánchez, fueron los entrenadores más capacitados que tuvieron.

—¿Se tituló campeón sudamericano?

—Nó. Solamente vicecampeón, en dos ocasiones. En Córdoba el año 35 y el año 36, aquí en Santiago, (Estadio Chile), gané en la final al peruano Mario Verano, pero había perdido en discutido fallo, que formó batahola, con el argentino Federico Alavarrey. Sin embargo, en una encuesta posterior, yo fui el mejor peso gallo de ese campeonato.

Sánchez peleó en muchos intercentros por el Badminton, precisamente el club que fue su segundo hogar. Actuó en la selección para ir a la Olimpiada de Berlín con José Vergara de Rancagua. En un fallo "pifiado" dieron ganador a Vergara. Después que regresó Vergara de Alemania, Sánchez lo ganó, y en una revancha en Rancagua, nuevamente volvió a superarlo. Pero tuvo mala suerte con Vergara, porque en peleas importantes, el fallo era del rancagüino. Así aconteció cuando pelearon en la categoría pluma para concurrir a Lima el año 37. Perdió el fallo con Vergara y después con Jorge Marambio.

—¿Qué opina del boxeo de ahora?

—Creo que ha decaído mucho. Son dos o tres figuras nada más las que tiene el boxeo chileno. Los entrenadores de boxeo, son entrenadores de gimnasia, porque no saben enseñar el abecedario del boxeo mismo. Claro que hay algunos que enseñan el boxeo hecho arte; pero son los menos. Creo que debieran enviarse a provincias a boxeadores antiguos que en su tiempo boxearon; no pelearon. Sánchez intervino en aquel curso de entrenadores del año 46; pero las clases se concretaban a gimnasia solamente.

Estima Sánchez, que deben enviarse entrenadores a ciudades, precisamente, donde hay más movimiento, con un mínimo de tres meses... Claro que hay que desembolsar algo...

Patterson surgió de la miseria

Pertenece a una familia de 10 hermanos.— Ahora los menores van a la Universidad.— Antes de su pelea con Rademacher, se consideraba ya la crisis de pesos pesados.— (Correspondencia de Intercontinentale).

PARIS, A. F. P. (Intercontinentale).— En la cabaña de los Patterson, la amenaza de la miseria era una realidad cotidiana. Los diez hermanos Patterson representaba para "papá y mamá" Patterson una pesada carga. La familia fue para Floyd una escuela de dureza y de disciplina, de sencillez y modestia, también. La calle fue su primer gimnasio y las esquinas su primer ring. Pronto, los chicos de las bandas rivales empezaron a apreciar en su justa medida (la de Floyd) a los diez hermanos Patterson. El negrito sabía utilizar sus puños con una ciencia extraordinaria. Su "hoho punch", copiado del ídolo Ray "Sugar", y su directo al hígado, especialidad del maestro Joe Louis, fueron pronto conocidos, y cuando Floyd se presentó para el Guante de Oro, ganándolo en la categoría de los pesos medio, sin perder un solo combate, su selección para los Juegos Olímpicos de Helsinky quedó decidida.

Allí, Floyd se hizo con la medalla de oro con una facilidad extraordinaria. Ninguno de sus adversarios llegó al término del encuentro. Y los combates olímpicos cuentan sólo con tres asaltos.

A su regreso a los Estados Unidos, Floyd Patterson tuvo que abandonar el amateurismo y atender a las graves necesidades de su numerosa familia. Hoy, los hermanos más jóvenes de Patterson van a la Universidad.

Convertido en peso semipesado, Patterson realizó una serie de combates en los que triunfó fulminantemente, incluso cuando ya en Nueva York se enfrentó con los mejores hombres de su peso. En el palmarés de Rocky Marciano no figura ni una sola derrota; en el de Patterson hay una. Se la infligió el ex campeón mundial Joe Maxim, por escaso margen de puntos. En aquel momento, Patterson tenía 19 años. Rocky Marciano, atendiendo a la constante presión de su esposa, decidía entretanto retirarse del boxeo y el campeón legendario de los medipesados, el fabuloso Archie Moore, fue designado como aspirante número 1 al título vacante. Para disputarle el título, la N. B. A. decidió que lo hiciera el vencedor de un combate entre los dos púgiles más en boga del momento, Tommy "Hurricane" Jackson y... Floyd Patterson.

Fue un combate que quedará en la memoria de los aficionados como uno de los más rudos y bellos de la historia del boxeo. Ganó Patterson a los puntos, y Moore, que había evitado cuidadosamente enfrentarse con Floyd en la categoría de los semipesados, se vio obligado a medirse con él en la de los pesos máximos. La experiencia le dio la razón. Archie sufrió, de manos de su joven rival, la humillación del K. O. Afrenta tanto más dolorosa cuanto que le cerraba el paso a su más querida ilusión, la de conquistar el título mundial de todas las categorías. El viejo zorro del ring fue derrotado bajo la avalancha de una juventud irrespetuosa y arrolladora.

Floyd Patterson acaba de revalidar su título derrotando de nuevo a "Hurricane" Jackson, en un combate en el que los entendidos pudieron apreciar de modo evidente los progresos realizados por el campeón del mundo desde su combate con Moore. Progresos determinados por un entrenamiento continuo y por una vida ejemplar de ascética deportiva. Este combate representaba una dura prueba para Patterson, y aunque lo ganó con amplio margen de puntos, el hecho de no haber podido poner K. O. a "Hurricane"... —un extraordinario enseñador— hace pensar que su próximo "test" con Pete Rademacker no va a ser precisamente un paseo para el campeón.

La pelea con "Hurricane", como todo el mundo sabe, demostró que si bien Floyd supera en técnica a su ídolo Joe Louis, le es, por ahora, inferior en potencia de punch.

El próximo combate de Floyd reviste circunstancias especiales: en efecto, en Seattle (Estado de Washington), el 19 de agosto, se ofrecerá la particularidad de que la pelea coincida con el primer combate profesional de su adversario. Con lo que se dará el caso, sin precedentes en la historia del pugilismo, de que un "amateur" debute en la carrera profesional... enfrentándose con el campeón del mundo de todos los pesos.

Peligrosa aventura la que emprende Pete Rademacker, campeón olímpico de los grandes pesos en Melbourne. Los partidarios de Rademacker tienen una confianza ciega en él. Los de Patterson creen que éste será un asalto de putching-ball para el campeón. Otros, los más, opinan que Patterson ha hecho mal en aceptar esta pelea, en la que, si fracasa, lo perderá todo, y si gana, nada añadirá a su gloria. En cambio, Pete Rademacker nada tiene que perder... salvo el fútbol. De todas maneras, la organización de este combate señala con precisión tres cosas sobre el boxeo norteamericano.

1.— Que Floyd Patterson es un señor deportista, que acepta el reto de no importa qué adversario con un espíritu de "amateur".

2.— Que si se tiene que recurrir a un recién llegado para enfrentarlo con el campeón, la crisis de los grandes pesos es más grave de lo que se imagina. ¿Dónde están los tiempos de Dempsey, Tunney, Baer, Louis, y incluso, Marciano?

3.— Que el organizador de la pelea, Jack Hurley, hará un negocio redondo, sea cual sea la garantía ofrecida a Patterson.

Por lo demás, hay que establecer que esta pelea señala también el final del poderío de las grandes empresas organizadoras. En efecto, hará falta un "pez pequeño" que haga factible con la organización de este encuentro.

Y tan sólo por ésto, por la revancha con que el campeón del mundo se enfrentará con los monopolizadores del Madisson, rompiendo valientemente de la ruina del boxeo, arrastrándose con una ruina que Floyd Patterson son merece toda nuestra admiración.

J. M. Fangio relata su accidente

MODENA, 23 (UP).— El campeón mundial de automovilismo, Juan Manuel Fangio, y su esposa, fueron sometidos hoy a un examen médico general para asegurarse de que no sufrieron lesiones graves en el accidente automovilístico del sábado, que casi les costó la vida.

El campeón se hizo enyesar la muñeca izquierda y tendió a mantenerla así durante unos días, hasta que desaparezca una contusión de poca importancia.

Fangio sufrió también una contusión en la rodilla derecha y algunas lacaraciones en el cuerpo.

Hablando hoy con los periodistas, Fangio relató el accidente del que salvó casi milagrosamente.

"Veníamos de Milán a Módena, obscurecía, cuando un camión apareció sorpresivamente de una calle lateral, sin hacer ninguna señal de advertencia, para tomar a gran velocidad el camino que llevábamos —dijo—. Apliqué inmediatamente los frenos, pero íbamos más bien con pidez, de modo que tuve que dar vuelta al volante para pasar al camión por atrás, hacia la izquierda.

"Al hacerlo, mi automóvil patinó y chocó con un poste telefónico en la parte trasera.

"Con el choque se me abrió la puerta y quedé como colgado del asiento, con la mitad del cuerpo fuera del coche.

"Estando en esa posición bastante precaria, mi Lancia siguió corriendo en zig zag unos doscientos metros más, hasta hacer un trompo que me arrojó a mí y a mi esposa al suelo. El coche se detuvo muy cerca de nosotros.

"Tuvimos bastante suerte. Afortunadamente pude evitar el choque con el camión, porque si lo hubiera embestido, no estaría ahora conversando con ustedes aquí".

Fangio añadió:

"Ahora me siento bastante bien. Me hice enyesar la muñeca sólo para facilitar su curación. Incluso puedo manejar un coche, aunque despacio.

"Felizmente no la necesito ya por un buen tiempo, puesto que la temporada automovilística ha terminado".

GOLEO UN EQUIPO SUECO DE FUTBOL

FINLANDIA, 23 (UP).— Suecia venció ayer a Finlandia por siete tantos a cero, en un partido internacional de fútbol juvenil.

Al terminar el primer tiempo el score era de tres a cero.

Rancagua postergará Nacional de Ciclismo

Es posible que la Asociación Ciclista de Rancagua postergue el campeonato nacional para diciembre próximo, a fin de ganar mucho tiempo para el mejor lucimiento de esta competencia. Se aprovechará este tiempo para pavimentar el tramo entre la puerta principal del Estadio Municipal y el del velódromo, lo que facilitaría el acceso de mayor público, además de los vehículos y corredores de ruta caminera de 150 kilómetros que, precisamente, la prueba de fondo del campeonato nacional.

En este tiempo, se habrá terminado los trabajos que efectúa la firma Boffman, en los camarines, desagües, graderías y otros. El acuerdo final lo adoptará la directiva y Consejo Local de la Asociación Ciclista de esa ciudad.

MILLONES DE PESOS PARA UD

LA NACION las Principales Industrias del país y Casas Comerciales de la capital

LE OBSEQUIAN PARA NAVIDAD

MILLONES DE PESOS EN REGALOS

HE AQUI LAS BASES DE NUESTRO SENSACIONAL SORTEO!!!

"LA NACION" efectuará el día 22 de diciembre de 1957 su sorteo de Navidad. Para ello emitirá series de boletos con la misma numeración de los boletos para el sorteo de Navidad de la Lotería de Concepción que se realizará el 22 de diciembre.

POR CADA DIARIO ENTREGAREMOS UN BOLETO.

UNA SUBSCRIPCION POR UN AÑO DARA DERECHO A 365 BOLETOS.

UNA SUBSCRIPCION POR SEIS MESES DARA DERECHO A 180 BOLETOS.

UNA SUBSCRIPCION POR TRES MESES DARA DERECHO A 90 BOLETOS.

LOS NUEVOS SUBSCRIPTORES OBTENDRAN, APARTE DE LOS BOLETOS A QUE TIENEN DERECHO POR SU SUBSCRIPCION, UN BOLETO POR CADA EJEMPLAR DEL DIARIO QUE NOS ENTREGUEN.

NUESTROS LECTORES DE SANTIAGO PODRAN EFECTUAR EL CANJE DE DIARIOS POR BOLETOS, EN LAS OFICINAS INSTALADAS ESPECIALMENTE EN EL HALL DE NUESTRO DIARIO.

LOS LECTORES DE PROVINCIAS PODRAN HACERLO DIRECTAMENTE EN LAS OFICINAS DE NUESTROS AGENTES Y CORRESPONSALES.

Con mayor número de ejemplares de LA NACION, su diario favorito, obtendrá mayor número de boletos!!!

Como Ud., estimado lector, puede apreciar, SON MUCHAS LAS POSIBILIDADES que tiene para optar a UNA CASA REGIAMENTE AMOBLADA, Y HASTA CONVERTIRSE EN MUCHAS VECES MILLONARIO!

EL CANJE EMPIEZA EL MARTES 1.o DE OCTUBRE, PERO SU DIARIO, DESDE EL 14 DE SEPTIEMBRE ES VALIDO PARA CANJEARLO.

AHORA ES LA OCASION... SEA MILLONARIO LEYENDO "LA NACION"

GANARA:

Una casa amoblada y la posibilidad de hacerse muchas veces millonario!!!

Durante la reciente exposición presentada en la Unión Panamericana, en Washington D.C., por Analida Alfaro, Reina del Café, con el título de: "Exhibición del Cultivo del Café" programado en forma especial por la Asociación de países cafetaleros.— En el grabado, un visitante con una taza de café en la mano, observa en fotografías el proceso de extracción y elaboración del café.— Esta exposición formó parte de la campaña de ambientación programada en Estados Unidos para contrarrestar la baja de la demanda del café en ese país.

EL CAFE EN LOS ESTADOS UNIDOS

EL AÑO pasado, los países cafetaleros obtuvieron fabulosos ingresos por el alza del precio del café en el mercado mundial por un ínfimo período de tiempo. Esta alza de precio degeneró en una pérdida del 25 por ciento del mercado consumidor americano. La opinión pública —la ama de casa norteamericana— se resistió a pagar los nuevos precios. Recientemente los países cafetaleros aprobaron un presupuesto que grava en 25 centavos de dólar cada bolsa de café y que ascenderá a cinco millones de dólares anuales, para hacer propaganda en los Estados Unidos, a fin de demostrar que cuando sube el café, el poder adquisitivo en dólares de esos países, aumenta en tal proporción, que la industria norteamericana se ve obligada a proporcionar mayor trabajo en este país, en vista de la mayor demanda de sus productos. Este ejemplo de la importancia de la publicidad en los negocios de todo el mundo, ha sido reafirmado con la aprobación de un plan de publicidad conjunto preparado por el Gobierno de Italia y los Consorcios Productores de Vinos de ese mismo país. En forma inteligente y con propaganda dirigida al consumidor norteamericano —principal comprador de la producción mundial vitivinícola—, ganarán parte de la creciente demanda de vinos rojos y blancos. Se calcula que, con esta campaña en todos los Estados Unidos, Chile perderá cerca del 50 por ciento de su actual mercado de ventas, ya que el mantenimiento del buen nombre de los vinos chilenos ha sido dejado en manos de los detallistas y el influenciable comprador norteamericano sólo reacciona ante una moderna y fiel programación publicitaria.

La Sulfaquinoxalina es medicamento efectivo para curar la coccidiosis en las gallinas

EL CRECIMIENTO retardado, la escasa producción de huevos y la muerte de las aves producen pérdidas en lugar de utilidades. Hasta hace poco los avicultores perdían hasta el 20% de sus animales a causa de la coccidiosis, y aun pérdidas de 10% eran corrientes. Esto se ha logrado superar gracias a la sulfaquinoxalina. Este medicamento empleado en forma adecuada e incorporado a los alimentos controla la afección, reduciéndola a una incidencia del 2% y aún en muchos casos la hace desaparecer por completo con los consiguientes beneficios para el avicultor.

La sulfaquinoxalina es sumamente valiosa para tratar o prevenir los brotes de todas las formas de coccidiosis en las gallinas y pavos. En el comercio se le expende lista para emplearse en polvo que se agrega a los alimentos, mezclando bien, a fin de que el tratamiento sea generalizado.

Hay dos clases de coccidiosis en las gallinas, una la cecal, que afecta principalmente las paredes del ciego, provocándole deposiciones sanguinolentas, permanecen quietas, cansadas, con el plumaje erizado y tratan de buscar abrigados sitios. Muchas de ellas mueren y las que sobreviven, por lo general pierden peso, no se desarrollan y disminuye la postura. La coccidiosis intestinal es muy difícil de diagnosticar. Se exterioriza por pérdida de apetito, decaimiento y disminución de postura. Sin embargo, su diagnóstico definitivo deberá darlo el veterinario.

Los excrementos de aves infectadas por coccidias, contienen numerosos oocistos, que en el suelo o en los nidos producen cuatro esporas y en algunas especies se originan hasta ocho. Estos, a su vez, originan merozoitos que dan lugar al cuadro sintomatológico ya mostrado. Los merozoitos en libertad se transforman en oocistos, que al ser eliminados por las heces, pueden infestar a otros animales, manteniendo el ciclo evolutivo. Un animal enfermo puede proporcionar 65 millones de oocistos extendiendo rápidamente la enfermedad al gallinero. La sulfaquinoxalina rompe el ciclo y previene, curando la enfermedad.

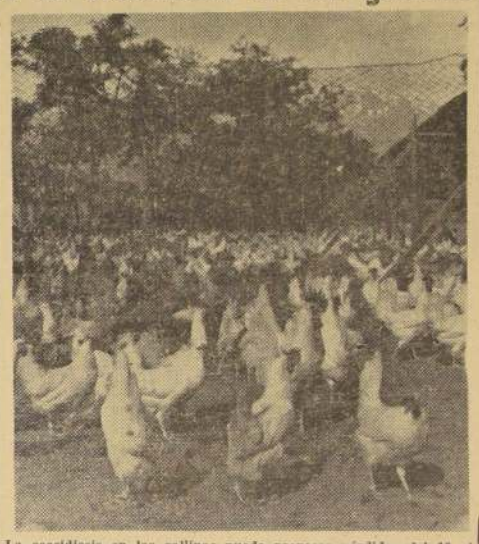

La coccidiosis en las gallinas puede provocar pérdidas del 10 al 20% de las aves. Para prevenir y curar esta grave enfermedad los avicultores cuentan con la sulfaquinoxalina, que incorporada a los alimentos controla eficazmente esta afección.

NO DESCUIDE SU FORRAJE DE OTOÑO

SIEMBRE AHORA ESTAS FORRAJERAS:

— Maíz Eureka
— Sorgo Azucarado
— Sorgo Sudán
— Remolacha

ENTREGA INMEDIATA

BANCO DEL ESTADO DE CHILE
SECCION COMERCIAL

ARAÑITAS ROJAS

FRUTALES ATACADOS :

a) Duraznos, almendros, damascos, guindos, aplicar ahora: Aceite Shell Citroliv: 1½ litro, agregando 200-250 gramos de fungicida cúprico por cada 100 litros de agua.

Esta solución pesticida controla todos los estados de las arañitas rojas y además, pulgones, conchuelas y otros insectos pequeños.

El fungicida cúprico evita la propagación de la cloca, royas y otras enfermedades. Repetir en caso de reinfectación.

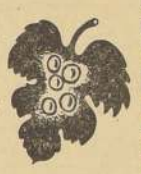

b) Manzanos y perales, aplicar ahora y repetir cada 15 días hasta la cosec

Para os de agua:
Aceite Citroliv, 1 litro.
Arsenia plomo Shell, 300 gr

Fungicida cúprico Shell 200 gr. El aceite Shell Citroliv controla pulgones, conchuelas, todos los estados de las arañitas rojas, y además sirve como adherente de los otros pesticidas

El arseniato de plomo controla la polilla de la manzana y otros insectos masticadores.

El fungicida cúprico controla la venturia y se agregará en caso de que los frutales demuestren indicios de estar afectados por esta plaga.

c) Viñedos: rociar la cara inferior de las hojas hasta que se inicie el escurrimiento con una solución de Shell Citroliv al 1½%. Repetir en caso de reinfectación. NOTA: Se puede azufrar la viña a los 6 - 8 días del tratamiento, pero se recomienda dejar mayor tiempo si se va a aplicar Citroliv después de azufrar primero, por cuanto hay peligro de ligeras quemaduras en el follaje en caso de aplicarse estos productos sin observar el debido intervalo.

En caso de presentarse antracnosis en la vid, se recomienda agregar a la solución anterior 200-250 gramos de fungicida cúprico Shell por cada 100 litros de agua.

RECOMENDACIONES DE

SHELL CHILE LIMITED

POR UNA AGRICULTURA MAS PROSPERA

SHELL

SEMILLA DE PAPAS

CORAHILA SELECCIONADA DEL SUR

$ 5.300.— SACO

ENTREGA INMEDIATA
BODEGA CAUPOLICAN

INDEPENDENCIA 2999

ESQUINA DE PEREZ COTAPOS

Atención permanente, inclusive festivos

SEMILLAS DE FLORES

RECIEN RECIBIDAS DE ESTADOS UNIDOS, EN PAQUETES ORIGINALES

OFRECE:

SEMILLERIA BELGA

BANDERA 546 — CASILLA 1706 — SANTIAGO

SOLICITE LISTA DE PRECIOS

LIMPIA Y PROTEJE

su motor!

DETERGENTE
ANTIOXIDANTE
ANTICORROSIVO

VISCOSIDAD múltiple

Cambie hoy mismo por
ROYAL TRITON
de UNION OIL COMPANY de California

Agentes Generales
DUNCAN FOX & Co. LTD.

SR. AVICULTOR

MULTIPLIQUE SUS GANANCIAS CON ESTOS EFICACES SUPLEMENTOS ALIMENTICIOS Y PRODUCTOS VETERINARIOS, IMPORTADOS DIRECTAMENTE DE LA FIRMA MERCK-SHARP & DOHME INTERNATIONAL DE ESTADOS UNIDOS DE AMERICA

Suplemento antibiótico "Pro-Pen" para aves y cerdos
Contiene (Vitamina B-12, Penicilina Procaina).

Mezcla Vitamínica 58-A para aves y cerdos
Contiene (Riboflavina, Pantotenato Calcio, Acido Nicotínico, Cloruro de Colina).

Sulfaquinoxalina en Polvo
Para uso en el Mash-food, para el tratamiento de la coccidiosis.

Sulfaquinoxalina en Polvo
Soluble en agua.

Nicrazin en Polvo (Nicarbazina)
Para uso en el Mash-food, en la prevención de las coccidias.

Menadiona (Vitamina K)
Antihemorrágica, para uso avícola.

Metionina
Aminoácido para aves y cerdos

Pro-Strep
en polvo, combinación de Estreptomicina y Penicilina, para uso en el Mash-food.

TODOS LOS PRODUCTOS SE EXPENDEN EN SUS ENVASES ORIGINALES

Folletos con informaciones completas, a disposición de los interesados.

GUILLERMO URIBE BARRA

Representantes en Chile de Merck-Sharp & Dohme International
GUAYAQUIL 25 — CASILLA 2662 — FONO 34327
SANTIAGO

DORMITORIO

NORMANDO, $ 125.000.—
Ropero 3 cuerpos, desarmable; cómoda, toilette con espejo de biombo, 2 veladores, 2 marquesas, 2 sillas, mesita y banqueta, mitad de su valor real.

COMEDOR CHIPPENDALE, $ 125.000.—
Gran amoblado de lujo: consta de 1 buffet, 1 mesa, 6 sillas y 2 sillones.

COMEDOR NORMANDO, $ 59.000.—
Líneas estilizadas, tallado a mano, 8 piezas.

LIVING CAPITONE, $ 105.000.—
Finamente terminado, brocato y gobelino a elección: 1 sofá y 2 sillones.

657 — NATANIEL — 657

Agencia de "La Nación"
ROBERTO CARRASCO ORTEGA
Arturo Prat 1561

CONTRIBUCION A LOS BIENES RAICES

Se comunica a los señores Contribuyentes que el Decreto de Hacienda N.o 7619, de 30 de agosto ppdo., prorroga hasta el 30 DE SEPTIEMBRE EN CURSO el plazo para pagar las contribuciones de Bienes Raíces del presente año, que no hubieran sido canceladas antes del 1.o del actual.

Asimismo, se hace presente a los propietarios de predios agrícolas, que antes del 1.o de octubre deben cancelar su contribución en las Tesorerías Comunales respectivas, de acuerdo con lo establecido en el Art. 21 de la Ley N.o 12.434

¡Evítese molestias y pago de intereses penales!
Cancele inmediatamente sus contribuciones

EL TESORERO GENERAL DE LA REPUBLICA

MEJORE LOS RENDIMIENTOS DE SU CHACRA

OFRECEMOS LAS SIGUIENTES SEMILLAS:

MAIZ: Híbrido, Minesota, Camelia, Choclero, Coscorrones.
FREJOLES: Tórtolas, Red Kidney, Cristal blanco, Michelitte.
SEMILLA DE CAÑAMO.

SEMILLAS NORTEAMERICANAS
Amplio surtido en semillas de hortalizas

BANCO DEL ESTADO DE CHILE
SECCION COMERCIAL

OPTIMA EFICIENCIA
¡a todas las velocidades!
con la única bujía diseñada expresamente para los motores V-8 con válvulas en la culata

BUJIAS RESISTOR DE LA
POWER TIP AUTO-LITE
IMPORTADORA
HERMAN - GASTELLU, S. A. C.
Santiago - Valparaíso

Un sargento de Carabineros y una guagua murieron en un trágico baleo en Quillota

Peligroso delincuente respondió a tiros la intimidación de la autoridad para entregarse.— Un tranquilo transeúnte fue también alcanzado por las balas.— Instantes después el maleante fue capturado herido.

VALPARAISO.— Un sargento de Carabineros muerto a balazos en cumplimiento de su deber; una estatura inocente, muerta también por bala en brazos de su madre; un pacífico ciudadano gravemente herido y un delincuente reducido a balazos y también herido gravemente, es el trágico y estremecedor balance de los sangrientos sucesos que en la mañana de ayer convulsionaron la tradicional tranquilidad de la vecina ciudad de Quillota.

Los hechos acaecieron, a las 10.15 horas de ayer, a raíz de que el cabo de Carabineros señor Rubén Espinoza Mena, de la dotación de Cabildo, se encontraba de franco en Quillota, y al pasar frente a la Estación de los Ferrocarriles, donde habitualmente hay un activo movimiento, pudo ubicar a Arsenio Navia Amésteis, conocido delincuente que había realizado fechorías en Cabildo, entre ellas un robo de magnitud, por el que se encontraba encomendada su detención.

El delincuente, al sentirse reconocido, trató de ocultarse en el interior de un importante negocio de librería y cigarrería existente en la calle 21 de Mayo frente al recinto de la Estación de los Ferrocarriles, desde donde se dispuso a hacer fiera resistencia a la autoridad.

En esos momentos iba pasando frente al lugar el sargento de Carabineros señor José Ortega Castro, de la dotación de Limache, quien se apresuró, en cumplimiento de su deber, a colaborar con el cabo Espinoza en la detención del delincuente.

A BALAZOS RESPONDE ORDEN DE ENTREGARSE.— Sargento y cabo conminaron al delincuente a entregarse pacíficamente a la autoridad y a abandonar el local en que se había atrincherado. El malhechor Arsenio Navia, lejos de oír el llamado a entregarse, extrajo de entre sus ropas un revólver completamente cargado y contestó a balazos el requerimiento, iniciándose un tiroteo por ambos lados.

TRAGICOS RESULTADOS DE LA BATALLA.— El barrio se sintió intensamente conmovido con el granado fuego a bala de esa verdadera batalla en que los representantes de la ley trataban de desalojar al delincuente de sus posiciones en el interior del local de donde partía una granizada de balas locas. Una de ellas fue a herir gravemente en un pie a un pacífico transeúnte, el señor José Olivares Torreblanca.

Otra bala alcanzó al niñito de sólo 18 meses de edad Adolfo Larrondo, que era llevado en brazos de su madre, muriendo instantáneamente la criatura.

El sargento señor José Ortega fue herido gravemente en el vientre, muriendo a las 11.15 horas en el Hospital San Martín, de Quillota, donde fue trasladado, siendo infructuosos los esfuerzos de los médicos por salvarle la vida.

EL DELINCUENTE ES REDUCIDO.— Mientras tanto, Navia había abandonado el local e intentaba la huida, seguido de cerca por el cabo Espinoza, quien finalmente logró herirlo en la región abdominal, obteniendo su captura.

El delincuente, en estado de suma gravedad, fue conducido al mismo Hospital San Martín, al que había sido llevada una de sus víctimas, el sargento señor José Ortega Castro, que murió en heroico cumplimiento del deber, mientras su asesino se debatía entre la vida y la muerte, siendo atendido por los médicos del establecimiento.

AUTOMOTOR MATO A UN INDIGENTE

VALPARAISO.— Un indigente, de más de 60 años, que carecía de documentos para proceder a su identificación, fue arrollado por un automotor que corría ayer de Valparaíso a Quilpué, a las 17 horas, encontrando horrorosa muerte. El desgraciado accidente se produjo a la altura del kilómetro 175 de Chorrillos, en Viña del Mar, y se debió a la imprudencia del desconocido que intentó atravesar la vía en los momentos en que el automotor se aproximaba a gran velocidad.

REGRESO A SU BASE ESCUELA DE GRUMETES

VALPARAISO.— La Escuela de Grumetes regresó ayer, a bordo del buque escuela "Esmeralda", a su base en la Isla Quiriquina. Como es sabido, esta escuela tuvo una brillante participación en las paradas militares efectuadas en Valparaíso y Santiago, con motivo de las Festividades Patrias.

Movimiento de Vapores

LLEGAN:

Hoy:
GULF BANKER, de Nueva Orleans.
ISABELLA, de Punta Arenas.
SAN FERNANDO, de Tocopilla.

SALEN:

Hoy:
CASTRO, para Antofagasta.
VILLARRICA, para Iquique.
ANDALIEN, para Hamburgo.
ANTONIA, para Punta Arenas.
ANTOFAGASTA, para Arica.
AMADEO, para Vancouver.

Mañana:
SAN FERNANDO, para Iquique.

RANCAGUA.— Los amigos del señor Camilo Maturana, ganador del Concurso para elegir el Mejor Empleado de Chile, organizado por la Corporación de Fomento, le ofrecerán el próximo viernes, en el Club Social de esta ciudad, una manifestación. A este agasajo adherirán autoridades civiles y militares de Rancagua, jefes de la Braden, amigos personales y miembros de la prensa. El señor Camilo Maturana es despachador de trenes en la Estación Braden de Rancagua y trabaja hace 28 años en la Compañía. En el grabado, el señor Camilo Maturana Torrealba, en su trabajo de despachador de trenes de la Braden Copper, Rancagua.— (FERNANDO LUCERO, Corresponsal).

Paralizan las obras portuarias y construcciones en Canal de Tenglo

PUERTO MONTT.— Continúan paralizados los trabajos de las obras portuarias, los cuales están a cargo de la firma BELFI (Benítez-Elgueta y Figueroa), paralización que se debió primeramente a la falta de fondos y posteriormente a la verdadera catástrofe ocurrida en ese barrio.

Como ya dijimos, las obras se vieron seriamente afectadas con la avalancha de arena que bajó desde un cerro Miresol, y que cubrió con una capa de cerca de dos metros de espesor, tanto la calzada, como los edificios adyacentes, incluyendo patios de depósitos de materiales de la firma BELFI y la playa del Canal, donde se habían hecho profundas excavaciones para sentar los pesados bloques de concreto que formarán la base del molo de atraque.

Serán necesarios largos meses para dejar nuevamente el fondo del canal en condiciones, amén de ingentes gastos. Por otra parte, la playa inmediata, donde actualmente llegan las embarcaciones menores, quedó cubierta también por la arena, lo que constituye un peligro efectivo de embancamiento del canal.

FIESTAS PATRIAS. — En forma tranquila transcurrieron en esta ciudad las tradicionales Festividades Patrias, aunque se advirtió menos entusiasmo que otros años. El programa mismo que se elaboró, fue bastante sobrio y no contempló para el público ningún número de especial atracción. Sólo los actos ya tradicionales, como el desfile militar, complementado desde hace un par de años por la presentación que efectúan los miembros del Club de Huasos, y las fondas y ramadas, logran ocasionalmente sacar de su apatía y preocupación al grueso de la ciudadanía. Este año ni siquiera hubo fuegos artificiales, que siempre constituyen un número atractivo para grandes y chicos. Sólo algunos petardos lanzados desde un barco de la Armada, y nada más.

Después de la fiesta, que se desarrolló con buen tiempo, se registraron siempre un saldo de contusos y heridos de mediana gravedad. Se trata de una veintena de personas que sufrieron atracos ("cogoteos"), heridas cortantes o golpes. Hubo también un muerto por intoxicación alcohólica, cuyo nombre no se ha logrado averiguar. (JORQUERA, corresponsal.)

Uno de los números típicos más interesantes de Fiestas Patrias presentados en Puerto Montt fue la carreta que precedió al desfile de huasos, y en la cual iban auténticos huasos de la región. En el grabado, la carreta desfila frente a las autoridades.

RUIDOS MOLESTOS EN LA COMUNA DE RENCA

RENCA.— Numerosos vecinos han protestado por el funcionamiento de chancadoras de mármol en pleno centro de esta localidad, ya que se torna insoportable el ruido que producen las huinchas y sierras que tiznan y cortan el mineral.

Hasta el momentos las autoridades edilicias no han tomado medidas para evitar estos ruidos molestos, ni menos para eliminar el gran basural cercano a esta industria.

Si las peticiones de los vecinos no son atendidas, se informó que solicitarán la intervención de otras autoridades a fin de lograr pronta solución de este hecho que tantas molestias causa a la población. (EL CORRESPONSAL).

FALTA DE RECURSOS EN JUNTA DE AUXILIO ESCOLAR DE BARRANCAS

LAS BARRANCAS.— Del total de la población escolar de esta Comuna, tres mil cuatrocientos cincuenta alumnos no tienen recursos económicos, y sólo pueden recibir alimentos que les proporciona la Junta de Auxilio Escolar; la mayoría de ellos tiene en este aspecto su sustento básico.

La exigua cantidad de fondos que se le asigna a este organismo no le permite cumplir con las obligaciones que le señala el decreto-ley que dio origen a esta entidad. En total, incluyendo el aporte edilicio, se dispone de $ 982.000 para la Comuna, lo que en absoluto permite dar a los cuatro mil seiscientos niños, desayuno o almuerzo.

Este año, el Director de la escuela, señor Pedro Moll, retiró la cantidad de dos mil setecientos kilos de leche en polvo, los cuales debieron guardarse en las caballerizas del retén de carabineros, pues la Junta no encontró bodegas donde almacenarla. La distribución se retrasó considerablemente, con grave perjuicio para los alumnos de escasos recursos, pues recién en junio pudo efectuarse la distribución, después de enormes sacrificios por parte de los directores de escuelas, ya que el presidente de la Junta, señor Fernando Aravena no autorizó antes el retiro de este producto de dicho sitio.

Esta Comuna que tiene uno de los índices más elevados de mortalidad infantil del país, requiere mayor atención por parte de la Junta de Auxilio Escolar, ya que si se toma enguanta que sólo a cada alumno le corresponde, en la actualidad, sólo treinta gramos de leche al día, la Junta no cumple con su obligación, pues el espíritu de los legisladores de la Junta Nacional de Auxilio Escolar fue proporcionar a cada niño un mínimo de doscientos cincuenta gramos diarios de leche para compensar la carencia de otros factores alimenticios. En este último sentido, el decreto-ley es claro y preciso y los integrantes de las juntas comunales no pueden retrasar ni poner inconvenientes de carácter administrativo en lo que respecta a la normal y oportuna distribución de la leche.

Para salvar el grave déficit alimenticio y superar los estados carenciales del alumnado, se solicitó que la Junta Nacional aumente a siete mil setecientos setenta y seis kilos la cuota para las Barrancas, con lo cual se terminaría, en forma más o menos regular, el resto del período escolar.

FONDOS DISPONIBLES.— Se informó que actualmente existe en la cuenta F-58, de la Tesorería Provincial de Santiago, depósitos que sobrepasan los seiscientos mil pesos en favor de la Junta Local, pero el presidente de ella, señor Fernando Aravena no los ha retirado, quedando sin fondos para almuerzo escolar los colegios 292, 163 y 172, de Las Barrancas.

Esta situación ha hecho imposible el pago del personal subalterno de la Junta, e incluso no ha sido posible contar con cuotas suficientes para adquisición de combustible con que preparar los alimentos. En numerosas ocasiones, los propios directores de escuelas han tenido que financiar estos gastos, con aportes personales para evitar males mayores, sobre todo de niños de muy limitados recursos.— (FERNANDO BARAHONA Y EDO RIVEROS, Corresponsales).

SESION PLENARIA DE CLUB DE LEONES

RANCAGUA.— Para hoy ha sido fijada la sesión plenaria del Club de Leones de Rancagua, que fuera postergada con motivo de Fiestas Patrias.

Esta sesión se realizará en los comedores del Hotel Santiago, y en ella, el past-presidente y actual miembro de la Junta de Relaciones Internacionales del leonismo, don Ramón Canale Z., dará una charla sobre la reciente Convención Mundial de Lions International.

HOMENAJE AL MEMBRILLAR.— En la sesión de hoy se ultimarán los preparativos para la fiesta en homenaje al Grupo de Ingenieros Membrillar, que organiza el Club de Leones y que se realizará el sábado próximo. (FERNANDO LUCERO A., corresponsal.)

REGRESAN REGIMIENTOS A SUS GUARNICIONES

LOS ANDES.— La Escuela de Montaña del Regimiento Guardia Vieja regresaron de la capital después de haber participado en la Parada Militar, en el Parque Cousiño. Gran cantidad de público dio la bienvenida a las tropas, las que desfilaron ante las autoridades, en calle Bármento esquina de Esmeralda.

FUNERALES DE DISTINGUIDA DAMA.— A avanzada edad dejó de existir la señora Celia Pérez vda. de Vargas, vinculada a distinguidas familias de esta ciudad. Sus funerales se efectuaron en el Cementerio de Los Andes. (GUILLERMO ARRATIA, corresponsal.)

REUNION DE RECTORES DE SEMINARIOS TENDRA LUGAR EN RANCAGUA

RANCAGUA.— Durante los días miércoles, jueves y viernes de la presente semana se realizará en la ciudad de Rancagua una reunión de Rectores de Seminarios Católicos de diversos puntos del país. Concurrirán a estas reuniones, 18 Rectores de Seminarios, que realizarán sesiones de estudios y algunas visitas a los sitios más interesantes de la ciudad.

Las sesiones se efectuarán en el Seminario de Cristo Rey, de Rancagua, que dirige el Pbro. don Humberto Sepúlveda. (FERNANDO LUCERO A., corresponsal.)

LABOR REALIZADA POR REGIMIENTOS DEL SUR

VALDIVIA.— El Regimiento Caupolicán ha proseguido la construcción del camino al refugio del club andino "Valdivia", ubicado en los faldeos del volcán Choshuenco, lo que ha permitido a miles de deportistas aprovechar la temporada de ski y excursionismo a esa zona.

Asimismo, esta unidad militar prestó su cooperación a la Empresa de Electricidad para la reparación de diversas líneas afectadas por los temporales, salvando situaciones de emergencia tanto para las industrias como los servicios esenciales de alumbrado público. Entre otras tareas, cabe destacar el aporte a distintas instituciones deportivas locales, Cuerpo de Bomberos, Hospital Regional y otros.

En Temuco, el Regimiento Tucapel trabaja en la construcción de una faja destinada a aislar la hoya hidrográfica que abastece de agua potable a la ciudad y sus barrios. Otras entidades de Cautín que han contado con aportes de esa unidad, son el Club Ski Llaima, el Club de Tiro al Blanco Hernán Trizano, Club Andino de Cautín, la Cruz Roja, y diversos organismos fiscales que solicitaron tropa para combatir los grandes incendios de bosques en el verano último. Esto permitió cerrar el área de fuego y salvar enormes extensiones de bosques vírgenes que estaban a punto de ser destruídos.

El Batallón de Transportes número 4, con guarnición en Victoria, proporcionó equipo de personal para el acarreo de leña y medicamentos destinados a la Escuela Hogar Infantil, y Hospital San José, como también tuvo a su cargo diversos arreglos en el cementerio.

Tareas semejantes efectuaron los regimientos Miraflores de Traiguén y el Destacamento La Concepción de Lautaro, y en materia de despeje de caminos tuvo especial actuación el Regimiento Húsares de Angol.

BANQUETE DE JUNTA DE VECINOS DE LA COMUNA ÑUÑOA ALTO

ÑUÑOA.— En el Círculo de Veraneanos y Oficiales en Retiro de las Fuerzas Armadas se efectuará, el próximo sábado, a las 21 horas, el banquete con que la Junta de Vecinos de Ñuñoa Alto celebra el cuarto aniversario de publicación de su periódico "Superación".

Las adhesiones pueden retirarse en San Diego 118.— (EL CORRESPONSAL.)

NUEVO LOCAL PARA REGISTRO CIVIL

TALCAHUANO.— 25 millones han sido destinados para la construcción del Gabinete de Registro Civil e Identificación de esta ciudad.

El arquitecto regional señor Jorge Labarca se dirigió a Talcahuano con el objeto de adquirir los terrenos para este nuevo local. Una vez ubicados los terrenos, vendrá desde Santiago el arquitecto señor Araujo, que tendrá a su cargo la construcción del edificio. (EL CORRESPONSAL.)

Sacerdotes Cantaron su Primera Misa en Convento Franciscano

LOS ANGELES.— Después de haberse ordenado sacerdote en Concepción, ofició su primera misa en el Convento de San Francisco, el padre capuchino Bernardo de Valdivia y luego lo hicieron Guillermo de Santiago Jesús de Melipilla y Guido de Melipilla, todos egresados de los colegios de Teología de dicha orden.

Hicieron de padrinos de los nuevos sacerdotes, autoridades civiles y militares, caracterizados vecinos, y ceremonia concurrió numeroso público, que asistió al Tedeum.

Finalmente se agasajó a los sacerdotes con un cóctel en el teatro del Convento Franciscano de esta ciudad. (BURGOS, corresponsal.)

CHOCARON DOS MOTONETAS; TRES ESTUDIANTES HERIDOS

VALPARAISO.— En circunstancias que el estudiante Carlos Camus Vella, de 17 años, domiciliado en Santiago, calle Pensamiento 1858, conducía por la calle Siete Norte, de Viña del Mar, su motoneta patente 1184, de Providencia, al llegar a la calle Dos Oriente chocó con la motoneta patente 2041, de esta última ciudad, gobernada por el estudiante Albert Albout Rivera, de 18 años, domiciliado en Viña, quien llevaba en su máquina a las estudiantes señoritas Mónica Vergara y María Eugenia Carrasco, de 15 y 16 años, respectivamente.

A consecuencias de la violenta colisión, resultaron con heridas en la cara y diversas partes del cuerpo, el estudiante Albout Rivera y sus acompañantes, todos los cuales fueron atendidos en la Asistencia Pública.

VALPARAISO.— Con extraordinario brillo se efectuó ayer tarde en Valparaíso, la inauguración del Primer Salón y Ciclo Cultural de "Los Temporales", organizado como parte de las "Jornadas Culturales de Primavera", por el "Grupo Temporal", de Artistas y Escritores.

El Salón fue inaugurado solemnemente en presencia del Intendente de la provincia señor Jorge Vio Valdivieso; del Alcalde de Valparaíso, señor Santiago Díaz Bueno; regidores, autoridades y público numeroso, entre los que figuraban las más representativas figuras de las artes, las letras y el periodismo porteño.

Hizo entrega del Salón a la ciudad, el escritor y periodista, señor Manuel Astica Fuentes, a nombre del "Grupo Temporal", hablando a continuación el exponente artista, pintor señor Aníbal Ponce de León, a nombre de los plásticos del grupo que se presentan en el Salón.

Hablaron a continuación dirigentes de las instituciones artísticas y culturales de Valparaíso, que colaboran unidas en el plan llamado "Jornadas Culturales de Primavera", señores Danie Aravena, por el Centro de Arte y Cultura de los Empleados Municipales; Gerardo González, por la Asociación de Artistas de Chile, de Valparaíso (ANTCH) y el director de "El Mercurio", de Valparaíso, señor Francisco Le Dantec, a nombre del Círculo de la Prensa.

Tanto el Intendente como el Alcalde de Valparaíso, hicieron uso de la palabra declarando inaugurado el Salón y felicitando al "Grupo Temporal" por este magnífico esfuerzo cultural al servicio de la provincia.

Una cincuentena de obras, en pintura, dibujo y grabado, integran el Salón de los "Temporales", en que participan los pintores señores Fraxiteles Vásquez, Aníbal Ponce de León, Camilo Carrizo y Gil Tavo Gana, y los dibujantes Enrique Meltcheris, Cito Silva y René Quevedo.

Finalmente, el "Grupo Temporal" ofreció a los concurrentes un cordial agape en los salones del IPA (Instituto de Previsión y Asistencia de los Empleados), en que se realiza el Salón y ciclo cultural.

ROBARON MAS DE 40 TERNOS; DETENIDOS

VALPARAISO.— Carabineros de la vecina localidad de Quilpué, detuvieron a Nicolás Alvarado Fernández, Nibaldo Pizarro Pizarro y Samuel Castro Castro, por ser los autores de un robo por valor superior al millón de pesos en la Fábrica de Ropa Hecha Buco Hermanos, ubicada en esa ciudad, Errázuriz esquina Los Carreras.

El robo ocurrió el día 28 de julio último. Llevándose los individuos nombrados 41 ternos de casimir y 3 chincheras, todo lo cual se logró recuperar gracias a la actividad de Carabineros, que lograron detener a los autores de este golpe.

EL SACERDOTE MAS JOVEN DE VALPARAISO

VALPARAISO.— Entre los siete nuevos sacerdotes porteños que recibieron su ordenación en solemne ceremonia, efectuada la tarde del sábado último en la Iglesia Catedral de Nuestra Señora del Carmen, de Valparaíso, figura el presbítero don Carlos Gómez Mackey. Es este el sacerdote más joven de esta Diócesis, nació el 16 de mayo de 1931, teniendo en consecuencia 26 años de edad.

CASOS DE PARALISIS INFANTIL EN RENGO

RENGO.— En el curso de la semana última se presentaron dos casos de parálisis infantil. El primero se registró en Malloa, y el otro en el lugar denominado Cuenca. Ambos fueron trasladados, de inmediato, a Santiago, donde quedaron hospitalizados.

Existe cierta preocupación entre los padres, ya que en esta época comienza el rebrote de la enfermedad, y en ningún centro de salud ni hospital de la zona se cuenta con medios para la atención de pacientes, ni tampoco con vacunas que permitan prevenir estos casos. Según informaciones proporcionadas por las autoridades sanitarias de esta ciudad, se han solicitado a Santiago insistentemente vacunas, pero hasta el momento no se ha obtenido el despacho de la cuota que le corresponde a este Departamento. Esto entorpece la campaña que se había proyectado y deja a merced de la poliomielitis a miles de escolares de escasos recursos, principalmente en los sectores rurales.

Es indispensable que el Servicio Nacional de Salud envíe, en carácter de urgente, las vacunas mencionadas, y se proceda de inmediato a su aplicación del mismo modo como se ha hecho en otros puntos del país.— (HUGO PEÑA Y LILLO, Corresponsal).

SE CLAUSURA VI CONGRESO CATOLICO

CONCEPCION.— Con gran solemnidad se clausuró en esta ciudad el VI Congreso de Jóvenes Católicos. La ceremonia tuvo lugar en el Teatro Concepción.

El acto contó con la asistencia del señor Juan Vásquez, presidente de la Acción Católica Mundial; del Asesor del Consejo Arquidiocesano de la JC de Concepción, R. P. Lorenzo de Ines; autoridades de la provincia, y numeroso público. Se dio fin a la asamblea con el discurso pronunciado por el Nuncio Apostólico, Monseñor Sebastián Baggio.— (EL CORRESPONSAL).

Valdivia Será Sede de Reunión de Agronomía

VALDIVIA.— En la reunión de los Decanos de Agronomía, efectuada recientemente en Chillán, que contó con la asistencia de los representantes de las Universidades de Chile, Católica, Concepción y Austral, se acordó que Valdivia será la sede de la Tercera Reunión de Decanos de Agronomía. Esta tendrá lugar en la primera quincena de noviembre, y se analizarán los diversos aspectos de las actividades docentes en relación a proyectos de fomento agrícola.— (EL CORRESPONSAL).

EXPOSICION DE PRENSA INAUGURARAN EN LEBU

LEBU.— El Liceo de Hombres de esta ciudad, con la cooperación del Círculo de Periodistas y de la Biblioteca del Instituto Científico de Lebu, inaugurará el próximo sábado una completa exposición de la Prensa, nacional y extranjera, en que se exhibirán ejemplares de diarios de diferentes países, como asimismo muestras gráficas acerca del periodismo de la zona de Arauco.

Especialmente invitados, asistirán diplomáticos de diferentes países, autoridades y representantes de la prensa nacional y extranjera. (EL CORRESPONSAL.)

BANCO ESPAÑOL-CHILE

ESTADO DE SITUACION AL 31 DE AGOSTO DE 1957, PRACTICADO A PETICION DE LA SUPERINTENDENCIA DE BANCOS

ACTIVO		TOTALES
FONDOS DISPONIBLES		
Caja y depósitos en el Banco Central	$ 1.860.037.071	
Canje, especies y depósitos en otros Bancos	927.776.194	
Depósitos en el exterior	34.045.862	$ 2.821.859.127
COLOCACIONES		
Deudores en cuentas corrientes	$ 2.366.611.959	
Préstamos	2.009.770.538	
Documentos descontados	6.482.127.109	
Otras colocaciones	24.306.841	
SUMA	$ 10.882.816.467	
Deudores por Boletas de garantía y Cartas de crédito	699.366.680	11.582.183.147
INVERSIONES		
Bienes Raíces	$ 1.101.110.434	
Acciones del Banco Central	150.000.000	
Otros Valores Mobiliarios	196.587.382	
Bienes muebles	58.887.696	1.506.585.512
OTRAS CUENTAS DEL ACTIVO		
Operaciones de cambio y varios	$ 1.839.862.535	1.839.862.535
OTRAS CUENTAS DEL DEBE		
Intereses y Descuentos	$ 29.649.459	
Gastos de Administración	309.199.863	338.849.322
TOTALES GENERALES		$ 18.089.339.643

PASIVO		TOTALES
EXIGIBLE A MENOS DE 30 DIAS		
Acreedores en cuentas corrientes	$ 12.193.720.736	
Otros compromisos	932.933.536	
SUMA	$ 13.126.654.272	
Boletas de garantía y Cartas de crédito	112.148.044	$ 13.238.802.316
EXIGIBLE A 30 O MAS DIAS		
Depósitos a plazo	$ 88.265.741	
Otros compromisos	228.955	
SUMA	$ 88.494.696	
Boletas de garantía y Cartas de crédito	635.188.255	723.682.951
OBLIGACIONES CON BANCOS Y CORRESPONSALES		
Adeudado a Bancos del país	—.—	
Adeudado a Bancos del exterior	—.—	
SUMA	—.—	
Redecuentos	$ 1.650.387.332	
Deudas hipotecarias	217.040	1.650.604.392
OTRAS CUENTAS DEL PASIVO		
Operaciones de cambio y varios	$ 254.468.072	254.468.072
OTRAS CUENTAS DEL HABER		
Intereses y Descuentos	$ 407.747.804	
Otras entradas	77.785.176	485.532.980
CAPITAL Y RESERVAS		
Capital pagado	$ 1.000.000.000	
Reservas	736.248.932	1.736.248.932
TOTALES GENERALES		$ 18.089.339.643

MUNICIPALIDAD DE IQUIQUE

Solicita Concesión de Servicio Privado de Radiocomunicaciones

El señor Alcalde de la Ilustre Municipalidad de Iquique ha presentado una solicitud en la que pide se otorgue a favor de esa Municipalidad concesión de servicio privado a fin de instalar equipos de radiocomunicaciones en Iquique, Mamiña, Tarapacá, Mocha y Huatacondo, ubicaciones que corresponden al Departamento de Iquique de la Provincia de Tarapacá.

Se hace la presente publicación en conformidad a las disposiciones de la Ley General de Servicios Eléctricos y con el objeto de que en un plazo de sesenta días se presenten las observaciones a que hubiere lugar.

EL DIRECTOR GENERAL DE SERVICIOS ELECTRICOS

CAMPEONATO MUNDIAL DE FUTBOL

A NUESTROS LECTORES DE PROVINCIAS

COMUNICAMOS que nuestros corresponsales y agentes están autorizados para recibir los cupones que entreguen nuestros lectores que deseen participar en el concurso:

VIAJE GRATIS A BOLIVIA Y ARGENTINA

y asista a los partidos

CHILE — BOLIVIA y CHILE — ARGENTINA

INSCRIPCIONES PARA EL DOMINGO PROXIMO EN AMBOS HIPODROMOS

CLUB HIPICO

Premio "NACIONAL RICARDO LYON". 2.000 metros.— Clasico

Alamito	56	Jacky Bar	56
Babu	56	Quidico	56
Copihual	56	Racel	56
Gleeful	56		

Premio "QUE MAS DA".— 1.300 metros.— Serie A.— Primera carrera

Afrono	53	Luciente	55
Albatros	55	Madrás	55
Amalfi	55	Mister	55
Antiraf	55	Pillito	55
Bonalemito	55	Prudencio	55
Cocotero	55	Raimundo	55
Colitro	55	R. Dorado	55
Florezita	55	Recocido	55
Forestier	55	Borbete	55
Les	55	T. S. Atout	55
Lince	55		

Premio "QUIRON".— 1.300 metros.— Serie B.— Segunda carrera

Auster	55	Moreno	55
Dadinco	55	Neto	55
G. Bueno	55	Parlamentario	55
Indo	55	Puchegui	55
Larguete	55	Ranieri	55
Le Bohemien	55	Rembrandt	55
Le Journal	55	Ringside	55
Lun Chin	55	Rumboso	55
Mandinga	55	Se Fue	55
M. del Plata	55	Trinquete	55
Miranda	55		

Premio "QUEMAZON".— 1.500 metros

Guadalcanal	56	Montsouri	52
Mafio	56	P. George	52
Milagro	56	Pulserón	52
Nido Diablo	56	Raudo	52
Palos	53	Turbión	52
Desámenos	53	Combativa	49
Rebusenda	53	Dragona	49
C. Gandolfo	52	Knarina	49
La Borde	52	Miraguena	49

NOTA: Se piden Inscripciones para la siguiente nueva carrera a disputarse el domingo 29 de septiembre de 1957: Premio "QUEMADURA".— 1.200 metros.— Para caballos de tres años y más que puedan calificarse en cuarta serie o inferiores. Handicap.— Inscripción: $ 2.400. Premio: $ 240.000 al primero. (Para dividir en series). Las inscripciones para esta carrera se recibirán hoy martes 24 hasta las 17.30 horas, en la cancha, y hasta las 12 horas, en la Secretaría del Club Hípico de Santiago. Los retiros y compromisos de montas, el día miércoles 25 a las horas de costumbre.

Los retiros y compromisos de montas para las demás carreras se recibirán hoy a las horas de costumbre.

Premio "QUITESO".— Tercera Serie A.— Handicap.— 1.000 metros.

Pyrobunen	57	Brillante	56
Antilupo	54	Topacio	50
Moterazzo	53	Miss Bowman	49
Blue Heaven	53	Milagro	48
Crevoles	52	Sarcasmo	48
Sentini	52	Blue Baron	46
Lord Collins	51	Grigio Fino	46
Ratifol	51	Rebuzada	46

Premio "QUE MAS QUIERE".— Tercera serie B.— Handicap.— 1.600 metros.

Momelucco	57	Montsouris	51
Milos	55	Turbión	49
Prodigioso	55	Wolf	49
Fins	54	Worm	48
Tiziano	54	Rochorno	47
El Saludo	53	Caminanta	47
P. Sellado	52	Embromado	45
Desámenos	51	Felicitation	45

Premio "QUIRELINA".— 1.100 metros.— Segunda serie.— Handicap

Arlequín	57	Tey	50
Laminador	57	Chevrouse	49
Norzo	56	Sh. Lady	49
Wild Fire	54	Via Apia	49
Natilla	52	Nagir	48
Trienal	52	S. Cross	48
Q. Salmon	51	Unica	48
Lucky Sky	50	Nabab	50

Premio "QUE TE IMPORTA".— 1.100 metros.— Tercera serie.— Handicap

Azzión	58	Nervesa	51
Sentini	58	Anclado	50
Sun	58	Golden Bird	49
Roman	57	Obi	49
San Blas	56	O es Triunfo	49
Forever	56	Cheyenne	45
Nuconote	54	Jarmila	47
Pilote	52	Peter Tom	45

Premio "QUEBRADERO".— 2.600 metros.— Handicap

Informal	56	Modesto	50
Pragonard	53	Sotavento	48
Comnadrón	51	Baltendor	45

Premio "TILLULLO".— Steeplechase. Handicap.— 4.000 metros

Ramadán	83	C. Real	66
Frasmuin	73	Jo Jo	66
Sol y Mar	70	Excelsior	66
Picador	69	Ascot	63
Heredado	67		

Premio "Quebelina".— Anulado: Pierrot, Puera de condición: El Nene. Premio "Quiteño".— Anulados: El Roble, Ramón, Prosaica, Contraimiraque, El Afortunado, El Interamericano, Thunder Boy, Agitado, Forum, Leyda, London.

HIPODROMO CHILE

Premio "NOCTOVISION".— 1.200 metros.— Condicional.

Amnistía	53	La Guadalupe	53
Auxerre	53	La Selne	53
Bulería	53	María del Sol	53
Burlona	53	Negra Linda	53
Cloud	53	Placenzo	53
Correltuana	53	Pr. Húngara	53
Fidalguía	53	Silver Glen	53
Genuina	53	Siena	53
Guaruja	53	Sparceta	53
Heredera	53	Tatana	53
Jalta	53	Zulia	53
La Comedie	53		

SERIE B

Afrodita	53	Malvasía	53
Amparito	53	Maribé	53
Bayonette	53	Mariella	53
Bologna	53	Marisela	53
Bezarabia	53	Mi Favorita	53
Camiselle	53	Miss Soraya	53
Cindy	53	Nikola	53
Daria	53	Polvorina	53
La Boheme	53	Séptima	53
La Cortesana	53	Soda	53
M. Princesa	53	Turfista	53
Mala Paca	53		

Premio "ARAUCO".— 1.500 metros.— Carrera especial.

Retobado	60	Sidrela	50
El Valeroso	56,5	Mirlanto	49,5
El Afortunado	52	Gambetta	48
Maldadosa	51	El Roble	47
		Roto Diablo	45

Premio "NEGRINA".— 1.600 metros.— Handicap.

El Afortunado	60	Llanada	48
G. Almirante	59	Arnica	47
Mirlanta	58	Lord Collins	47
T. Boy	54	Taquigrafo	46,5
Al Junio	53,5	Barcasmo	46
Commando	53,5	Blue Baron	45
Zinzaber	49,5	El Saludo	45
		Villadiego	45

Premio "NORTON".— 1.300 metros.— Primera serie.

Wild Fire	58,5	Resfrío	50
Glencoe	55	Busquillo	49
Neberna	54	Herminio	49
Helicat	53	Segundita	48,5
Toy	53	Homan	48
Servio Tulio	53,5	Pentagón	48
Portofino	52	Rusiñol	48
Faubourien	50,5	Saladino	48,5
Mameluco	50		

SEGUNDA SERIE

Royal Vale	57	Retorno	50,5
Saltamonte	55	Anclado	50
Otomano	54,5	El Marabú	50
Andrómaco	54	Infierno	50
El V. Bueno	54	Tuquite	49
Falire Tale	54	Don Otto	48,5
Campanillera	53,5	Pifano	48,5
Chismoso	53	Gitanito	48
Farnesino	53	Golden Bird	48
Berryl	52,5	O. es Triunfo	48
Laberinto	52,5	Pte. Mocho	48
Pilote	52,5	Escaramuza	47,5
Calvados	52	Model Queen	47
F. Condado	51,5	Vichy	47
Belle Aurore	51	Besthoven	46,5
Chiporro	51	Escamillo	45,5
Gitanillo	51	Jasmila	45,5
Rufus	51		

TERCERA SERIE

Baremo	56	Star Lassie	51,5
Río Amargo	55	Borsallier	51
Even. Star	54	Oriundo	51
Guerrera	54	P. George	51
Ministerio	54	Silabario	51
Rector	54	Chinta	50,5
Andunet	53,5	Remedio	50,5
Pin Pin	53,5	Embromado	50
Treby	53,5	Luca	50
Al Seer	52,5	Mielero	50
Buzenval	52,5	Barzizan	49
Arráncate	52	Litzancheu	49
El Andaluz	51,5	S. ed Din	49
El Nene	51,5	Arturo	48,5
Fumarlea	51,5	Mar Crown	48
Karranza	51,5	Tvaipo	48

CUARTA SERIE

Jadisha	55,5	Gazpacho	52,5
Zoroastro	55,5	Discordante	52
Adelicia	55	Marpesa	52
Desconocida	55	Sing Sing	52
Kurileo	55	Burntin	51,5
Ofensor	55	Cantor	51,5
Cadicita	54,5	Jerico	51
Escudero	54,5	Fastute	50,5
Marisabel	54,5	Artigas	50
S. Viviance	54,5	Monteiro	50
Tatequieta	54,5	Repillo	50
Baranna	54	Thamara Ly	50
Terracota	54	Mouton	49,5
Fulton	53,5	S. Joao Girl	49,5
Espaciada	53	M. Picadilly	49
Vibullos	53	Delmonte	48
Arno	53,5	Maricunga	48
Buriel	52,5	Eurdo	48

QUINTA SERIE

Zoole FR	60	Niñasa	52
La Vesna	55,5	Experto	51,5
Byblos	55	Feudal	51,5
Cayá	55	Aschis	51
Crítico	55	M. Libra	51
Camufiado	54,5	Tulio	51
Stambul	54,5	Welsh Harp	51
Frívolo	54	Chamel	50,5
Kayaka	54	Farella	50,5
Duda	53,5	R. Cristina	50,5
Roccaviva	53,5	Guaguallcho	50
Ajilaso	53	Maitechú	50
Delorido	53	Misera	49,5
Irenitia	53	Tres Cobres	49,5
La Cocolita	53	Bailarina	49
La Pastora	53	Sureña	49
La Virtuosa	53	O'Linda	49
Malsihue	52,5	Haquenee	48,5
Mayila	52,5	La Luna	48,5
Mozuela	52,5	Maherna	48,5
Tupal	52,5	Reina	48,5
Arrow	52	King Bay	48
Bambuco	52	La Tigresa	47,5
El Serenito	52	Remolona	47

SEXTA SERIE (Jinetes aprendices)

Alcaste	57	Bi	51
Mariema	57	Tumuntuco	51
Pielaga	57	Mapuche	50,5
Mentor	56,5	Angatuba	50
Penquista	56,5	Flamingo	50
Colonial	56	Humarazo	50
Emancipada	56	Blocus	49,5
Mandatario	56	Castilla	49,5
Cierva	55,5	Jack	49,5
Soberbio	55,5	L. Choice	49,5
Figila	55	Wam	49
Ondulante	55	B. Falso	48,5
Amortizado	54,5	Embrujado	48,5
Chalaco	54	S. Baby	48,5
Enco	54	Piterari	47,5
Campiña	53	Chonell	47,5
Frontal	53	Cochayuyo	47,5
San Miguel	53	Medrenito	47,5
Ventisquero	53	Tank	47,5
Habladora	52	Quincena	47
Titánico	52	Coupage	46,5
El Misterioso	51,5	C. Park	46
Fibrina	51,5	Sofrenada	46
Fric Frac	51,5	Cascabelera	45,5
Toscana	51,5	Justicia	45
		Picolaso	45

DIFERENCIAS:
Primera a segunda: 12 kilos.
Segunda a tercera: 11 kilos.
Tercera a cuarta: 8 kilos.
Cuarta a quinta: 8 kilos.
Quinta a sexta: 10 kilos.

NOTA A JINETES
7a.: Tercera serie.
8a.: Segunda serie.
9a.: Quinta serie.
10.a: Cuarta serie.

Larga y llena de altas y bajas ha sido la selección que se ha hecho —desde enero a septiembre— de los productos de tres años. Rigurosísima, además. Tanto, que al "Nacional Ricardo Lyon", que se correrá el domingo sobre 2.000 metros y con tres millones de pesos al vencedor, llegarán sólo siete potrillos, que pagaron ayer su última inscripción. Están indudablemente los mejores y entre ellos el crack Babu, cuya hermosa cabeza reproducimos en el grabado. Enfrentará a Copihual de nuevo, y completarán el selecto grupo Alamito, Gleeful, Jacky Bar, Quidico y Racel, todos a 56 kilos.

DE PARA: COLONIST, DARIUS Y EL ULTIMO

Tres animales del corral de Juan Molina, estarán "de para" por algún tiempo. Son ellos: Darius, El Ultimo y Colonist.

El primero de ellos, y que sólo participó el día 18 en la última carrera, donde arribó en 12.o lugar, fue sometido a la aplicación de puntas de fuego a una rodilla. El Ultimo, un hijo de Spada y Rosarina, que aún no abandona la categoría de perdedores, fue castrado, por lo que su alejamiento será por un tiempo de tres meses más o menos. Por su parte, Colonist descansará algún tiempo más en potrero.

En el último Concurso de Pronósticos, dos boletas acertaron 7 ganadores y 1 segundo

Se nos entregó para su publicación el siguiente boletín con el resultado completo del último Concurso de Pronósticos:

1er. premio, sencilla, serie D N.o 94909 con 23 puntos	$ 734.344.—
1er. premio, sencilla, serie E N.o 15884 con 23 puntos	734.344.—
2er. premio, sencilla, serie E N.o 6767 con 21 puntos	16.200.—
2er. premio, sencilla, serie E N.o 12176 con 21 puntos	16.200.—
2er. premio, sencilla, serie E N.o 17197 con 21 puntos	16.200.—
2er. premio, sencilla, serie E N.o 18604 con 21 puntos	16.200.—
3er. premio, múltiple, serie A N.o 136825 con 21 puntos	16.200.—
3er. premio, múltiple, serie B N.o 23947 con 21 puntos	16.200.—
3er. premio, múltiple, serie B N.o 24545 con 21 puntos (2 Bol.)	32.400.—
3er. premio, múltiple, serie B N.o 26245 con 21 puntos	16.200.—
3er. premio, múltiple, serie B N.o 26417 con 21 puntos	16.200.—
3er. premio, múltiple, serie B N.o 26417 con 21 puntos	16.200.—
3er. premio, múltiple, serie B N.o 26633 con 21 puntos (2 Bol.)	32.400.—
3er. premio, múltiple, serie B N.o 26638 con 21 puntos	16.200.—
3er. premio, múltiple, serie B N.o 26815 con 21 puntos (2 Bol.)	32.400.—
3er. premio, múltiple, serie B N.o 26929 con 21 puntos	16.180.—

PREMIOS DE CONSUELO.— Con una entrada a paddock por 3 meses, múltiples, serie B N.os 24524 y 23322, y sencillas, serie E N.os 02835 y 15080.

Con un almuerzo para 4 personas, múltiple, serie B N.o 25098.

Con un limpiado al seco Mont Blanc, Moneda 1130, sencilla N.o 12171.

Con una entrada a paddock para el domingo 29 de septiembre, las boletas premiadas con "09".

Con dos boletas gratuitas para el domingo 29 de septiembre, las boletas terminadas en "09".

Las boletas ganadoras fueron vendidas en las sucursales de Merced y Oficina Central.

El Gran Pozo para el domingo 29 de septiembre asciende a $ 7.100.000.

Actúo de Ministro de Fé, el Notario Público, don Pedro Cuevas.

Con "puntas de fuego" se encuentra Boticelli

Boticelli, ejemplar que en sus primeros apronteS parecía que sería uno de los buenos elementos de la generación y que con el tiempo se quedó entre los del grupo, ha sufrido la aplicación de "puntas de fuego" en su sobrehueso de la mano izquierda. Su entrenador, manifestó que su preparación se vería suspendida por espacio de algunos meses.

CINTILLA ENVIADA A LA REPRODUCCION

La yegua Cintilla, que el domingo era considerada "fija" en la última carrera y que fracasó rotundamente, será llevada al criadero, según nos manifestó, en el día de ayer su trainer, Juan Argagnon.

Manifestó este esforzado preparador que no se explicaba el fracaso de la hija de Hipo, por lo que su dueño, había determinado que era mejor mandarla a la reproducción.

COMISION DE PATENTES SE REUNE A LAS 17.30

Hoy, a las 17.30 horas, se jugará su última carta los jinetes eliminados. En efecto, la Comisión de Patentes estudiará en su reunión de hoy las reconciliaciones que podrán hacer a las medidas ya tomadas. Por el momento, ya está establecido en el Club Hípico un control de trabajo para los jinetes aprendices, los que computados en número de 80, tienen el valor de una carrera corrida. Por el momento, se destacan entre los jinetes que más trabajan, G. Jorquera, R. Aravena, L. Cataldo, R. Gatica y J. Jerez.

JINETES SOLTEROS Y CASADOS JUEGAN HOY EN EL HIPODROMO

Dos equipos uno de solteros y otro de casados, llevarán esta mañana los jinetes del Club Hípico para enfrentarse con sus tradicionales rivales de La Palma. El equipo de los solteros estará integrado por O. Valenzuela, R. Aguilar, J. García, J. Jerez, A. Poblete, J. E. Rodríguez, J. L. Silva y R. Montoya.

Los solteros, por su parte, contarán con la siguiente gente: J. Salgado, E. Salas, O. Saavedra, A. Parada, J. Castro, O. Muñoz, R. Aravena, L. Cataldo, R. Serrano, J. Sandoval, G. Jorquera, A. Soto, F. Zúñiga, A. Pérez y H. Román.

Los equipos que resulten ganadores obtendrán trofeos donados por conocidos turfman que han colaborado para la celebración del segundo aniversario del Sindicato de Jinetes.

TRABAJOS de AYER en AMBOS HIPODROMOS

HIPODROMO CHILE

(PISTA DE CARRERA)

REPINTADO, F. Toro; 500 en 30.
CIERVA, V. Madrid; 500 en 31 2/5.
IPINCO, C. Zúñiga; 500 en 33; a voluntad.
MISERA, R. Silva; 500 en 32 2/5.
RECTOR, F. Castro; 500 en 30.
EXPERTO, R. Silva; 800 en 52.
MEDIA LIBRA, M. Alquinta; 1.000 en 1.8.
SOR VIVIANCE, M. Alquinta; 800 en 52; a voluntad.
TOUT SEUL, H. Olguín; 500 en 31 3/5.
LA INTRUSA, F. Suárez; 1.000 en 1.6.
FARE TALE, F. Toro; 1.300 en 1.17 2/5.
SODA, S. Allende; 800 en 51.
NOPAL, M. Maturana; 1.200 en 1.16 1/5.
LIBOR, L. Parmer; 800 en 51 2/5.
QUE TAL, M. Alquinta; 1.200 en 1.17 2/5.
ROYAL VALE, V. Alvear, y SERVIO TULIO, F. Toro; 800 en 49 4/5; iguales.
ELECTRONICO, O. Romero, y ALASKA, A. Mora; 1.200 en 1.16; iguales.
KEMAL PASHA, F. Toro; 800 en 51.
FITERARI, J. Pérez; 1.200 en 1.18.
IRENITA, V. Barra; 1.200 en 1.18 2/5.
DARDO, L. Farmer, y RETORNO, H. Basay; 800 en 50 4/5; iguales.
MATUASTO, H. Espinoza; 1.200 en 1.18 2/5.
LA CORTESANA, H. Olguín; 1.000 en 1.6.
BILLETE FALSO, N. Vásquez; 1.200 en 1.19.
KEBIR, H. Espinoza; 1.200 en 1.17 3/5.
MARIA ALICIA, H. Espinoza, y BERRYL, A. Díaz; 1.200 en 1.17 2/5; iguales.
CASTEL, M. Guerrero; 1.300 en 1.18 4/5.
FOREVER, M. Alquinta; 500 en 32.
FRANGO, A. Díaz; 800 en 52 2/5.
MUSIC HALL, M. Guerrero; 800 en 50 3/5.
LA TIGRESA, F. Guzmán; 1.000 en 1.5.
MANDATARIO, S. Allende; 1.000 en 1.5 2/5.
JARMILA, M. Díaz; 800 en 51 2/5.
LEYDA, M. Guerrero; 1.400 en 1.31 2/5.
ALCASTE, M. Alquinta; 800 en 51 2/5.
INFIERNO, F. Toro; 800 en 50 1/5.

CLUB HIPICO

(PISTA DE CARRERA N.o 1)

LUZ MARIA, P. Ulloa; 2.000 en 2.8 2/5; últimos 1.600 en 1.42.
DALOA, R. Parodi; 1.700 en 1.47.
RACEL, R. Parodi; 1.700 en 1.49; últimos 200 en 13.
JACKY BAR, H. Pilar; 1.000 en 1.43.
TUERION, R. Madariaga; 1.800 en 1.48 3/5.
NATALIA, H. Pilar; 1.000 en 59.
BROWN MARY ROSE, E. Araya; 1.200 en 1.16 2/5.
FOCAMBOR, O. Olivares; 1.000 en 1.00 2/5.
EUCALEMITO, J. Castro; 1.400 en 1.31.
BUMBOSO, L. Espinoza, y KEMPIS, H. Pilar; 1.200 en 1.15; iguales.
DADINCO, R. Parodi; y FORESTIER, G. Jorquera; 1.000 en 1.2 2/5; iguales.
MAR DEL PLATA, aprendiz, y SORBETE, R. Donoso; 1.000 en 1.9; Sorbete 4 cuerpos.
LA BRUJA, A. Salazar, y SANTIAGUINO, I. Sandoval; 1.700 en 1.18 2/5; iguales.
NAGIR, L. Espinoza, y NERBESA, R. Parodi; 1.000 en 1.4; iguales.
COLTRO, H. Pilar, y PISQUITO, M. Maturana; 1.000 en 1.3; iguales.
INFORMAL, J. L. Silva; 1.700 en 1.48.

(PISTA DE ARENA)

BABU, E. Araya; 2.000 en 2.11; últimos 200 en 14.
TAITAO, C. Ojeda; 2.000 en 2.16.
TIZIANO, A. Poblete; 1.600 en 1.51.
EL ROBLE, O. Olivares; 1.400 en 1.36.
CHILEAN LADY, J. Escobar; 500 en 31 2/5.
TOPACIO, A. Poblete; 1.600 en 1.56 2/5.
LABAQUETTE, J. Castro; 1.400 en 1.36.
SUBURBANA, A. Parada; 700 en 46.
PESTUCA, aprendiz; 1.000 en 1.7.
IGAPO, O. Saavedra; 1.400 en 1.36.
ESCAMILLO, O. Muñoz; 1.000 en 1.5.
DEXAMENES, H. Rivera; 1.500 en 1.41 3/5.
MATAHAZZO, O. Olivares; MARACAJU, O. Castillo, y PRINCE GEORGE, R. Castillo; 1.400 en 1.33 2/5; iguales.
CONTRA ALMIRANTE, O. Olivares; 1.400 en 1.35.
UNICA, O. Olivares; 1.000 en 1.8.
NOROMO, aprendiz; 800 en 52 4/5.
KAYACK, H. Salas; 700 en 47 3/5; sin apuro.
REGINE, A. Pérez; 600 en 29.
AT JUSTO, H. Román; 500 en 31 3/5.
SILVER CROSS, L. Espinoza, al carrerón; 700 en 48.
ACROPOLIS, L. Espinoza, y LLANADA, H. Pilar; 1.600 en 1.48; Llanada, 3 cuerpos.
FILM, J. Rodríguez; 1.400 en 1.35 2/5.
CARESSE, M. Yáñez; 1.000 en 1.7 3/5.
COMMANDO, F. Contreras; 1.200 en 1.21 2/5.
PRINCE CHARLES, R. Castillo; 1.000 en 1.5 3/5.
REMOLACHA, E. Salas; 1.400 en 1.36.

CINE

"LLENA DE VIDA".— El Judy Holliday obtuvo el Oscar de la Academia como la mejor actriz del año por su actuación en "Nacida ayer" y reafirmó sus méritos en "El Cadillac de puro oro", ahora supera todas sus anteriores intervenciones, mostrando nuevas condiciones artísticas en la notable película "Llena de vida", que Columbia Pictures anuncia como su más próximo estreno en el cine Windsor.

—oOo—

"EL FERROVIARIO".— Inicia hoy una novena semana de exhibiciones en el Real. Tiene como principal intérprete y director al cotizado actor Pietro Germi, junto a la celebrada actriz Luisa Della Noce, con la participación de la mayor revelación artística de todos los tiempos, el niño Eduardo Nevola, en un argumento pleno de humanidad y ternura que mantiene latente el interés del espectador.

—oOo—

"GODZILLA, REY DE LOS MOSTRUOS".— Superproducción de suspenso se está exhibiendo en el ecrán del Bequedcho, en programa doble, junto a "Lanzas enemigas", un film horripilante y terrorífico, el que protagonizan John Hall y un gran elenco.

—oOo—

"SENDAS AMARGAS".— un film en vistavisión y tecnicolor, con James Cagney y Viveca Lindfors. Complementa, "La bestia acorralada", con Glen Langan, Adele Jergens y Lon Cheney. Este programa doble lo ofrece el Portugal.

—oOo—

"PALABRAS AL VIENTO".— Es una película que obtiene su segunda semana en el rotativo San Martín. Robert Stack, Dorothy Malone, Laurel Bacall y Rock Hudson, en los papeles protagónicos. Es una superproducción de la Universal, en tecnicolor.

—oOo—

"NUNCA FUI SANTA".— Vuelve a exhibirse esta espectacular película con la Marilyn Monroe y el nuevo galán Don Murray. La encantadora historia de una muchacha empeñada en no rendirse al muchacho empeñado en no ceder.

Basada en la comedia del mismo nombre representada con extraordinario éxito en Broadway, es una producción deliciosa que gusta a toda clase de público, desde el jueves podrá ser vista en el cine York.

¡MUCHEDUMBRES!... ADULTOS Y NIÑOS... LAS MAYORIAS DEL PUBLICO SANTIAGUINO SE ORIENTAN HACIA SAN DIEGO

¡ACLAMADO POR TODOS!... ¡CUMPLE!... GUSTA AMPLIAMENTE

Cuarta Semana Inició el Meritorio Nuevo Circo Las Aguilas Humanas 1957, hoy en el Teatro Caupolicán... Todos Acuden a Aplaudirlo...

Esta noche a las 9.40 único festival con LOS GAUCHOS PAMPEROS, EL CHAPLIN MALABARISTA y el TRIO ESPAÑOL "LOS OLIVERAS" y 22 atracciones internacionales más de gran novedad en Chile. MAÑANA MIERCOLES 25, dos funciones, vermouth familiar, 6.20, y noche 9.40.

¡EL CIRCO MAS importante de Chile!

El Nuevo Circo Las Aguilas Humanas 1957 ayer inició su cuarta semana de éxitos consecutivos en el prestigioso y arquitectónico Teatro Caupolicán, técnicamente incomparable, dotado de toda clase de comodidades para este estilo de espectáculo multimillonario.

¡Sí! Multitudinario. Esa es la palabra.

Pero para hacerse acreedor a este calificativo el Circo debe reunir dimensión artística internacional, elenco humano de primerísima clase, visualidad, colorido y grandes acompañamientos musicales.

Y el Circo Las Aguilas Humanas 1957, excepcionalmente grandioso y de gran visualidad, este año —como en los anteriores— ha cumplido con las mayorías del público metropolitano, logrando satisfacer al hombre y al niño.

Devuelve al público el valor del dinero que paga en boletería mediante la presentación del más valioso espectáculo internacional 1957.

¡Multiplicidad de espectáculo incesante, renovado y elegantemente bien puesto, durante tres horas consecutivas!

¡Multiplicidad de estilos artísticos desde la impresionante hindú princesa Yori-Saka, con su fantástico ballet de cobras y serpientes de Caylin hasta el regocijante "gringo" Chaplin malabarista!

Cómo gusta, cómo hace reir "Chaplin Malabarista" que a sus juegos de malabares suma comicidad, bailoteos, piruetas y gestos mímicos iguales a los del inmenso Charles Chaplin.

¡Quién no ríe, cuando empieza a cantar el pajarito que interrumpe los malabares de Chaplin y éste descarga su revólver... cayéndole desde lo alto un enorme pescado!

¡Qué hermoso y arrebatador espectáculo del Trío Español "Los Oliveras", que con maestría y elegancia se juegan la vida en las triples barras horizontales!

Hacen gritar de emoción y entusiasmo.

Por algo salen al redondel luciendo los "caireles" de los toreros sevillanos.

El traje torero es un compromiso honroso de desafiar al peligro hasta su grado más extremo. ¡Por esto los barristas-toreros se juegan la vida en estas fiestas del Nuevo Circo Las Aguilas Humanas 1957!

Los boletos numerados se entregan durante todo el día sin cerrarse ventanillas en el "Caupolicán"; el segundo piso, localidad balcón $ 200. —doscientos pesos adultos— y $ 100 los niños en general y se vende por "cola" media hora antes de comenzar la función.

—Hoy martes 24 habrá única función nocturna.

MAÑANA MIERCOLES 25 DOS FUNCIONES EN EL "CAUPOLICAN", VERMUT FAMILIAR 6.20 Y NOCHE 9.40 CON EL COLEGIO DE PERROS COMEDIANTES

Los niños tienen programas especiales en las funciones infantiles de los miércoles del "Caupolicán".

Mañana miércoles 25 habrá vermouth infantil a las 6.20 y nocturna 9.40 presentándose el Colegio de Perros Comediantes del profesor Núñez, la cebra mágica del Enanito Lauro, la monita Kuki de Olinda y Die Drei Ziegler, el simpatiquísimo trío enanitos alemanes malabaristas de la infantil Lilliput y cultos clowns y payasos musicales.

El sábado 28 y domingo 29 habrá tres festivales, matinée infantil a las 3, vermut 6.20 y nocturna 9.40 con el "Performing Bird" Cía. Volátil de Pajaritos Artistas "Baby Circus" de la Televisión de New York.

RADIO-PROGRAMA DE HOY

CB 57 — AGRICULTURA
7.30 La Marcha del Mundo
9.00 Siete Discos y Un Pick-up
11.30 La Chilota y sus Amigos
12.00 Discomentarios
15.00 Audición Francia
16.30 ¿Les Cuento?
17.03 Monos y Monitos
20.30 El Circo de la Risa
21.00 4 Palabras con Monjeaco
22.00 Música Selecta

CB 66 — CHILENA
7.30 Noticiario-Editorial
9.15 Archivero Musical.
11.00 Tío Remus
13.30 Concierto Selecto
15.30 Maestros Franceses
18.00 Bolsa y Noticias
19.30 Imágenes Camperas
20.15 Presencia...
22.00 Violeta Parra
24.00 Resumen de Noticias

CB 70 — SANTIAGO
8.05 Y Sené el Despertador
10.30 Recuerdos Vieja Victrola
12.00 Mosaico Español
14.00 Yo le Conocí
17.30 Audición Luz
18.00 Club de Baile
19.00 Discos y Discéfilos
19.30 Concierto Selecto
21.30 Periscopio
23.30 Confidencias Medianocne

CB 80 — CORP. DE COMERCIO
7.30 Cantando Bajo la Ducha
10.30 Lo Que Ud. Esperaba
11.00 Dos Voces Amigas
13.35 Comentario Político
17.00 King de los Discos
18.00 Vermouth Musical
19.05 Club del Rock and Roll
19.30 Laureles Olímpicos
22.05 Un Piano en la Noche
23.00 Concier

OPERACIONES Bursátiles

Información proporcionada por TANNER Y CIA.— Bandera 52.— Oficina 406.— Santiago

El total de acciones transadas en la Bolsa de Comercio durante la rueda de ayer fue de 801.082 acciones. Los bonos sumaron $ 5.640.400 nominales, y el oro, $ 88.200.

SOCIEDADES QUE CIERRAN SUS REGISTROS PROXIMAMENTE

MAC KAY (MESA 1000), octubre 1.o ..... $ 4.— Neto LINO.— Septiembre 23-30: 1 por 1 liberada.

CIERRE DE AYER

ORO FISICO: 15.100 t

BONOS
D. Interna, 7-1 84 c
Garantía, 7-1 84 c
Pavimentt., 7-1 84 c
Mun. Stgo., 8-1 50 v
Caja 6 3/4, 53 3/4 t
Hip. Chile, 6-1 42 n
Hip. Chile, 10-6 75 t
Ben. Ext., 10-6 75 t
Deb. Tarapacá, 436 n
Tarapacá ChlA, 465 t
Tarapacá ChlN, 425 t

BANCARIAS
Central, 12.200 n
Chile, 2.750 t
Crédito, 160 n
Edwards, 600 n
Español, 355 v
Hip. Chile, 685 t
Italiano, 173 n
Israelita, 302 n
Osorno, 205 c
S. Americano, 485 t
Talca, 500 t

MINERAS
Andacollo, 4 v
Aucanquilcha, 49 t
Bellavista, 109 n
Carahue, 2 3/4 t
Carmen, 6 1/2 t
Cerro Grande, 490 v
Condoriaco, 24 c
Chañaral, 11 t
Disputada, 245 n
Huemilina, 64 t
Loa, 140 t
Mercedilas, 9 v
Monserrat, 100 n
Opinca, 800 v
Oruro, 100 n
Presidenta, 11 n
P. de Lobos, 45 n
Schwager, 555 n
Tamaya, 199 v
Totural, 1.400 lm

AGRICOLAS Y GANADERAS
Coloane, 185 n
Copihue, 79 n
Gente Grande, 815 v
Lag. Blanca, 2.800 c
Rupanco, 900 t
Sacol, 100 n
T. del Fuego, 935 t
Viña C. Blanca., 85 t
Viña C. y T., 300 t
Viña La Rosa, 185 n

SALITRERAS
A. Lautaro C, 520 t
Iquique, Perf., 185 t
Tarapacá, 380 tp

TEXTILES
Caupolicán, 15 1/2 t
Chiteco, 60 n
Filap, 45 3/4 t
F. Bellavista, 77 1/2 t
P. concepción, 30 v
P. de Tomé, 88 t
Bayonhil, 15 3/4 t
Sederías, 34 n
Sedylan, 42 cp
Sumar, 300 c
Tej. El Salto, 22 t
Textil Progreso, 23 n
Textil Viña, 29 1/2 t
Vestex, 27 t
Yarur, 243 t

INDUSTRIALES Y VARIAS
Ag. Graham, 55 n
Arrocera Ega, 83 1/2 t
Bima, 70 v
Carozzi, 82 t
Cem. Melón, 307 v
Cervecerías, 745 t
C. de Golf, 150.000 v
C. Hípico, 930.000 n
C. de Polo, 33.000 n
Codina, 540 n
Cola, 81 c
Colorantes, 230 n
Cia. Industrial, 60 v
Copec, 180 t
Cristalerías, 50 n
Elect. Ind., 52 c
Embot. Andina, 280 n
Farmo Química, 21 v
Fertilizantes, 41 t
Fisk, 25 t
Fósforos, 120 c
Gas de Stgo., 59 t
Ind. Varias, 65 v
Inas, 235 t
Interamericana, 32 t
Interoceánica, 93 t
La Rural, 120 cp
L. de Penco, 31 1/2 c
Lucchetti, 43 n
Mac Kay, 246 XD n
Marinetti, 38 c
Mol. El Globo, 85 t
Muelles P. V., 16 t
Nav. Arauco, 88 t
Nav. Coronel, 985 n
Pap. y Cart., 407 t
Pesq. Iquique, 10 t
Pizarreño, 34 t
Polpaico, 106 n
Refractarios, 86 c
Ref. de Viña, 260 n
Renta Urbana, 203 t
Saavedra B., 205 t
Sanitas, 75 t
Socompa, 28 c
Sogeco, 45 n
Sonavela, 39 v
Suprole "B", 2.500 n
Tabacos, 190 n
Tattersall, 195 t
Teléfonos, 98 n
Ter. Panimávida, 65 n
Universo, 20 1/2 n
Vapores, 595 lm
Vidrios Pla., 240 t
Volcán, 45 c
Zig Zag, 50 n

METALURGICAS
Aut. Habas, 115 n
Cic, 112 c
Cobre Cerrillos, 26 n
Electro Met., 115 n
Envases, 21 n
Fensa, 15 1/2 t
Indac, 45 vm
Madeco, 82 t
Mademsa, 73 t
Mec. Ind., 35 t
Socometal, 55 n

SEGUROS
Adriática, XED, 67 1/2 c
Ch. Cons. Grales., XD 184 1/4 n
Marítima, 85 c

Transacciones en FERIAS

SOCIEDAD "EL TATTERSALL" FERIA SANTA ROSA
SECCION CERDOS
(Transacciones verificadas en remate del 22 de septiembre de 1957)

CERDOS

N.o	Total kilos	Precio kilo	Procedencia
30	2.964	$ 249	Rengo.
19	2.342	243	Coltauco.
10	1.136	245	La Granja.
13	1.458	243	Doñihue.
3	792	240	Pirque.
4	492	237	Las Cabras.
24	2.802	232	San Bernardo.
8	1.210	230	Rengo.
2	234	230	Placilla.
12	1.188	230	Placilla.
14	1.294	226	Las Cabras.
2	190	225	Requínoa.
11	1.064	221	Casablanca.
5	462	220	Buin.
16	1.430	220	Las Cabras.
7	642	215	Puente Alto.
7	848	212	Las Cabras.
9	1.566	199	Las Cabras.
7	446	195	Placilla.
5	320	190	Las Cabras.
8	436	190	San Vicente.
8	390	188	Las Cabras.
5	336	185	Placilla.
7	458	180	Placilla.
3	168	180	Placilla.
6	384	175	San Vicente.
7	360	170	Pirque.
3	153	150	Placilla.
8	344	148	Barrancas.
2	180	144	Mulchén.
7	338	141	Nos.
7	284	130	Placilla.

FERIA DE PRODUCTOS DE LA SOCIEDAD "EL TATTERSALL"
(Transacciones verificadas en remate del 23 de septiembre de 1957)

PASTO, LOS 100 KILOS

130 Segundo corte picado alfalfa	$ 1.810
150 Segundo corte rama al falfa	1.780
80 Tercer corte picado alfalfa	1.720
164 Tercer corte picado alfalfa	1.500
150 Primer corte picado alfalfa	1.300
150 Segundo corte rama alfalfa	1.300
269 Tercer corte picado alfalfa	1.200
328 Primer corte picado bullico	1.140

PAJA, LA COLIZA

120 Larga cebada	$ 190
360 Larga trigo	130
187 Larga trigo	140
120 Capotillo	130

CARBON ESPINO, LOS 100 KILOS

95 Curepto	$ 2.750
21 Curepto	2.750
96 Cabildo	2.750
50 San Rafael	2.600

CARBON BLANCO, LOS 100 KILOS

58 San Fdo.	$ 1.800
59 Curacaví	1.700
55 Ocoa	1.650
30 Bulnes	1.600

PAPAS, LOS 100 KILOS

55 Melipilla	$ 6.500
17 Pte. Alto	5.950
11 Colchagua	5.600
16 Viluco	5.300

SEMILLON, LOS 100 KILOS

56 Graneros	$ 5.000
100 Rancagua	3.200
59 Viluco	2.600
100 San Antonio	2.400

GRANZAS, LOS 100 KILOS

50 Semilla cáñamo	$ 6.000
10 Semilla cáñamo	6.000
8 Semilla trébol sucio	5.800
31 Semilla cáñamo	5.500
8 Triguillo sucio	3.850
100 Granzas trigo	3.600
31 Granzas trigo	3.600
27 Granzas trigo	3.200
45 Granzas trigo	2.850
90 Granzas trigo sucio	2.700

MAIZ, LOS 100 KILOS

9 Minnesota	$ 5.720
123 Minnesota	5.720
30 Minnesota	5.680
50 Minnesota	5.640
50 Minnesota semiaveriado	5.520
68 Minnesota semiaveriado	5.250
50 Eureka averiado	3.020

CEBADA Y AVENA, LOS 100 KILOS

14 Cebada alemana desgrada	$ 5.000
85 Avena rubia	4.000
75 Avena blanca falla	3.950
95 Avena rubia	3.500
108 Avena rubia	3.850
175 Avena blanca sucia	3.500

TRIGO, LOS 100 KILOS

43 Candeal desinfectado	$ 5.300
30 Blanco	5.300
100 Blanco sucio	5.050
20 Blanco delgado	4.900
25 Colorado	4.900

FRIJOLES, LOS 100 KILOS

10 Tórtolas	$ 11.900
16 Tórtolas	11.700
6 Tórtolas	11.600
12 Tórtolas	11.400
40 Tórtolas sucios	10.500
10 Burros	10.400
10 Coscorrones	9.000
14 Coscorrones	8.800
8 Bayos grandes	7.500
10 Frutillas	7.500
22 Villarricas rev.	7.900
10 Coscorrones sucios	7.000
13 Coscorrones cristales	6.500
5 Villarricas rev. sucios	6.500
19 Cristales	6.000
20 Milagros	5.500
81 Arroz sucios	4.000
20 Chatos	4.000

VARIOS, LOS 100 KILOS

2 Lentejones	18.400
24 Lentejones	17.500
10 Garbanzos reg.	15.000
4 Arvejas botánicas	4.500
1 Huesillos	15.000
5 Nueces	12.500
20 Ciruelas	7.000
6 Molde cera	62.000
5 Miel rubia	13.500

QUESOS, EL KILO

336 Hacienda Quilapán	$ 720
80 La Invencible	720
93 Santa Ana de Placilla	680
645 Huentelauquén	660
138 Lo Herrera	600
317 Santa Inés Curacaví	650
127 Hunaco	650
80 Chorombo	640
274 Las Garzas	630
135 Aguila Sur	630
555 Santa Emilia	620
273 Santa Adela	620
153 Mel Mel	620
351 El Maitén de Ocoa	610
150 Limahue	610
130 Panquehue	610
462 Concordia	600
107 Osorno	570
257 Chillán	520
214 Paine	520
341 Ragisnitos Valdivia	500
49 Santa Teresa María Pinto	500
469 San Bernardo	450

MANTEQUILLA, EL KILO

San Patricio	$ 1.000
Téguialdo	1.000
Bulnes	920
Río Claro	850
San Bernardo	780

NOTA.— Los precios publicados en esta lista son con envase. Los remates son los lunes y los jueves, de 14.30 a 18 horas. La carga por carros completos debe dirigirse a desvío bodegas El Tattersall, y la por sobornal a Estación Alameda, únicamente. Los boletos con sus respectivas instrucciones a casilla 1340, Santiago.

CAJA DE CREDITO POPULAR
SUCURSAL N.o 4
HOY
De 9 horas adelante
REMATE DE ROPA, OBJETOS VARIOS Y ALHAJAS
En la Sucursal N.o 4
PRESTAMOS concedidos en ENERO de 1957, con vencimiento en JULIO de 1957, sobre ROPA, otorgados por la Sucursal N.o 6; PRESTAMOS concedidos en ENERO de 1957, con vencimiento en JULIO de 1957, sobre OBJETOS VARIOS y ALHAJAS, otorgados por la Sucursal N.o 4; y OBJETOS VARIOS otorgados por la Sucursal N.o 6.

CAJA DE CREDITO POPULAR
JUEVES 26 DE SEPTIEMBRE, A LAS 15 HORAS, EN CALLE MARURI N.o 849
REMATE DE VEHICULOS
POR ORDEN DEL MINISTERIO DE AGRICULTURA
(Consejo de Fomento e Investigación Agrícolas)
— HAY —
2 camionetas pickup, Chevrolet año 1951, y Ford año 1947.
3 camiones, doble cabina, Chevrolet año 1952.
1 Station Wagon Ford, año 1940.
2 Jeeps Willys, año 1947.
EXHIBICION: MAÑANA 25, DE 9 A 15 HORAS.
PAGO AL CONTADO — ENTREGA INMEDIATA
NOTA.— El comprador deberá pagar la comisión del 10% sobre el monto de la subasta que fija el D.F.L. N.o 253, más los impuestos legales correspondientes.
EL DIRECTOR GENERAL

TARZAN — 4988 — TRAGEDIA

Por Edgard Rice Burroughs

DICK TRACY

Por Chester Gould

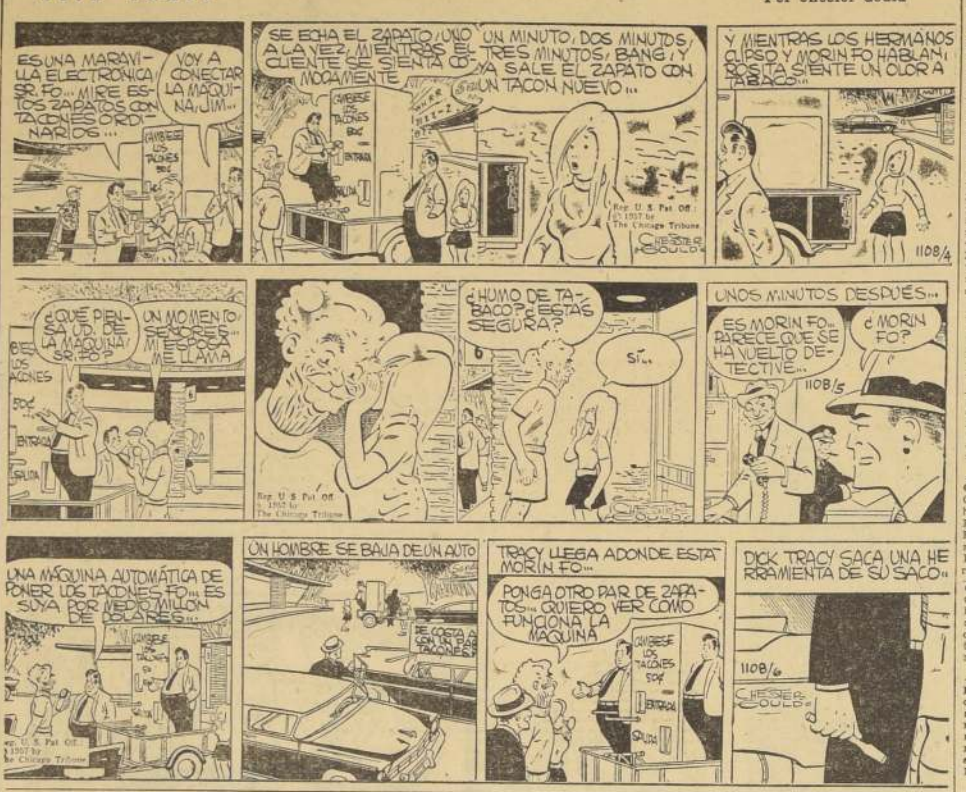

9) ALHAJAS, JOYAS

¡NOVIOS! Para argollas, Fábrica Sasia. Nueva York 68. (6) H|O C

COMPRO oro, plata, joyas usadas, etc. Hago niquelados, plateados, dorados y toda clase de composturas Alameda 846. (6) H|O. C

13) ARTICULOS p. HOGAR

LAVAMOS, limpiamos, mejor, rápido, barato: Lavandería, Tintorería "El Porvenir", Diez de Julio 626, teléfonos 391889-35878. Servicio domicilio. (13) 24-9 P.

18) ARRIENDOS OFRECEN

30.000 DEPARTAMENTO, central, primer piso, living-comedor, dormitorio, baño, cocina, closets, patio. Almirante Barroso 341-B. Sección Arriendos Banco Chile. (18) 23-9 P.

30) CITACIONES VARIAS

PRIMERA COMPAÑIA DE BOMBEROS "Deber y Constancia", Bomba Mapocho.— Cito a la Compañía a ejercicio para mañana martes, a las 22 horas. Uniforme de trabajo. Punto de reunión: el Cuartel.— El ayudante. (30) 24-9 K.

TERCERA COMPAÑIA DE BOMBEROS de Santiago, "Unión, Constancia y Disciplina", Bomba: Claro y Abasolo.— Citase a la Compañía a ejercicio para los días martes 24 y jueves 26, a las 21.45 horas. Uniforme de trabajo. Punto de reunión: cancha del Hospital Roberto del Río.— El ayudante. (30) 24-9 K.

4ème. COMPAGNIE DE POMPIERS "Pompe France". — Exercice de Compagnie, mardi 24 a 22 heures. Tenue de travail. Réunion au Quartier.— L'adjudant. (30) 24-9 K.

QUINTA COMPAÑIA DE BOMBEROS. — "Bomba Arturo Prat".— Cito a la Compañía a ejercicio para el jueves 26 del presente, a las 19.30 horas. Uniforme de trabajo. Punto de reunión: Country Club.— El secretario. (30) 24-9 K.

OCTAVA COMPAÑIA DE BOMBEROS. — "La Unión es Fuerza".— Cito a la Compañía a ejercicio para el día martes 24 y jueves 26 del presente, a las 21.45 horas. Uniforme de trabajo. Punto de reunión: el cuartel.— El ayudante. (30) 24-9 K.

30) CITACIONES VARIAS

EL SINDICATO DEL HOSPITAL Roberto del Río cita a sus socios para el día 24 de septiembre de 1957, para elegir la nueva directiva, en conformidad al artículo 275 del Código del Trabajo. (30) 24-9 P.

NOVENA COMPAÑIA DE BOMBEROS "Deber y Abnegación".— Cito a la Compañía a ejercicio para los días lunes 23, a las 22 horas, miércoles 25 y viernes 27, a las 19.45 horas: uniforme de trabajo. Punto de reunión: el Cuartel.— El ayudante. (30) 27-9 K

DECIMA COMPAÑIA DE BOMBEROS.— "Bomba España".— Por orden del capitán, cito a la Compañía a ejercicio para el miércoles 25, a las 22 horas. Punto de reunión: Plaza Ercilla. Uniforme de trabajo.— El ayudante. (30) 25-9 K.

11a. COMPAGNIA DI POMPIERI.— "Pompa Italia".— D'Ordine del Sig. capitano, convocasi la Compagnia a esercizio per martedì 24 e venerdì 27 c. m., alle ore 21.45. Punto di riunione, Piazza Ercilla. Tenuta di lavoro.— L'Aiutante. (30) 24-9 K.

DUODECIMA COMPAÑIA DE BOMBEROS "Chile Excelsior".— De orden del señor capitán cito a la Compañía a ejercicio para los días lunes 23, miércoles 25 y viernes 27, en Plaza Ercilla, a las 21.45 horas y domingo 29 en Quinta Normal entrando por Portales a las 9 horas.— El ayudante. (30) 29-9 K.

COMPAÑIA DE BOMBEROS DE San Miguel.— Por orden del señor capitán cito a la Compañía a ejercicio para mañana martes a las 21.30 horas. Punto de reunión: el Cuartel. Tenida: uniforme de trabajo.— Jorge Morgado L., ayudante. (30) 24-9 K.

CUERPO DE BOMBEROS DE ÑUÑOA.— Primera Compañía.— "Unidos Serviremos".— Cito a ejercicio para los días miércoles 25 y domingo 29, a las 22 y 9.30 horas, respectivamente. Tenida: uniforme de trabajo. Punto de reunión: el cuartel.— El ayudante. (30) 25-9 K.

33) COLEGIOS, INSTRUCCION

APRENDA dactilografía perfecta, curso completo sólo $ 3.550. Instituto "Alonso Figueroa". Catedral 1257. (33) 28-9 P.

CORTE, confección, corte, permanentes, cursos rápidos, cuotas reducidas. "Instituto Moderno", Santo Domingo 1282. (33) 28-9 P

MODAS, corte y confección. Cursos rápidos. Profesora especialista. Alumnas confeccionan trajes primer mes. Clases diurnas nocturnas. Diplomas válidos. Academia Nacional, Corte y Confección, Rosas 1353 (33) H|O C.

33) COLEGIOS, INSTRUCCION

CURSOS rápidos dactilografía, 15 días, un mes. Taquigrafía, redacción comercial, ortografía. Enseñanza eficiente, garantizada. Puente 576, 4.o piso. (33) 3-10 P.

DIAZ-GASCOGNE, Escuelas Politécnicas Profesionales. ¡Últimos cursos del año! Matrícula abierta en modas, corte-confección, alta costura, moda infantil, cortador-sastre, tejido máquina, contabilidad comercial, taquigrafía, peluquería completa señoras, caballeros, niños. Enseñanza práctica individual, rápida, diplomas profesionales. Internado femenino señoritas provincias. Establecimientos de prestigio, reconocidos oficialmente Supremo Gobierno. Fundados 1914. Pida prospecto, única dirección: Monjitas 341, fono 26856, casilla 3724. Sucursales Valparaíso, Iquique, República Argentina. (33) 1.o-10 P.

TAQUIGRAFIA, escritura máquina, contabilidad, aritmética, redacción, ortografía, taquígrafas, dactilógrafas, secretarias comerciales. Enseñanza completa, eficiente. Instituto Contabilidad, fundado 1922. Santo Domingo 1030. (33) 6-10 P.

36) CONSEJOS UTILES

CONSULTORIO sentimental. Discreción y éxito seguro a sus problemas. Consulta psicóloga extranjera, de 10-1 y de 14-20 horas. Santo Domingo 2861. (36) H|O C.

37) CONSTRUCCION

PUERTAS y ventanas, surtido completo en standard. Hacemos persianas de medida. Fábrica Record, San Diego 743. (37) H|O C.

42.— DOCUMENTOS EXTRAVIADOS

HABIENDOSE extraviado cheque AC 3731404, del Banco del Estado, queda nulo, por darse el aviso correspondiente. (42) 24-9 P.

CHEQUE N.o 9053127, del Banco de Crédito e Inversiones, queda nulo por extravío. Manuel 2.o Ramírez. (42) 26-9 P.

HABIENDOSE extraviado la libreta de ahorros a plazo N.o 9668, Q. N., queda nula, por haberse dado el aviso. (42) 26-9 P.

55) JUDICIALES y LEGALES

QUINTO JUZGADO CIVIL MAYOR Cuantía.— Citase audiencia 25 actual, 15 horas, parientes Mario Alfredo Manuel Pizarro Magnani, fin deliberar nombramiento curador general.— Secretario. (55) 25-9 P.

55) JUDICIALES Y LEGALES

PRIMER JUZGADO CIVIL, resolución once septiembre presente año, concedió posesión efectiva herencia intestada Emiliano Vicencio Marín a Oscar Armando, Eduardo Emiliano y Víctor Agustín Vicencio Díaz, sin perjuicio derechos cónyuge sobreviviente, Luisa Irene Díaz Sepúlveda.— El secretario. (55) 25-9 P.

AMPLIACION INVENTARIO SOLEMNE.— El 26 septiembre presente año, 16 horas, en mi oficina, Bandera 342, practicaré ampliación inventario solemne bienes herencia don Héctor Bozzalla Pel Borgogna, ordenado resolución 20 actual, expediente N.o 93488, sobre posesión efectiva Primer Juzgado Civil.— El secretario. (55) 25-9 P.

RESOLUCION PRIMER JUZGADO Civil, concedió posesión efectiva herencia intestada de Hiram Humberto González Cornejo, a sus padres: Víctor Manuel González Cabezas y Catalina Cornejo Morchio, sin perjuicio derechos cónyuge sobreviviente, Ruby Rischmoller Zamorano. (55) 25-9 P.

RESOLUCION PRIMER JUZGADO Civil Mayor Cuantía, concedió posesión efectiva herencia testada de don Hernando Adriasola Cruz a heredero testamentario don Adolfo Guerrero Cood. Inventario solemne bienes causante, practicaré, secretaría Juzgado, Bandera 342, veintiséis actual, quince horas.— Secretario. (55) 25-9 P.

CITACION COMPARENDO.— PRIMER Juzgado Civil, expediente N o 38354, resolución 21 septiembre presente año, ordenó citar comparendo parientes menores, Norma Elizabeth y Patricio Wenceslao Monti Castillo y Adriana Monti Muñoz y Defensor Público, audiencia 26 septiembre actual, 15 horas, objeto nombrarles un curador. — El secretario. (55) 25-9 P.

PRIMER JUZGADO CIVIL, RESOLUCIÓN diecisiete septiembre presente año, concedió posesión efectiva herencia intestada Eugenio Segundo de la Torre Calane a Eugenio de la Torre Oliveros.— El secretario. (55) 26-9 P.

SEGUNDO JUZGADO CIVIL CONCEDIÓ, con beneficio inventario, a Rafael Valentín Correa García y Matilde Santelices Carrasco, posesión efectiva de don Rafael Correa Santelices. Tramítase conforme ley 5.427. (55) 25-9 P.

QUINTO JUZGADO CIVIL MAYOR Cuantía, concedió posesión efectiva herencia intestada Eduardo Alamos Ramos a Eduardo Raúl, Josefina Rosa y Sergio Enrique Alamos Pérez, sin perjuicio derechos cónyuge Laura Trueco Vacaro.— Secretario. (55) 21, 23 y 24-9 P.

QUINTO JUZGADO CIVIL MAYOR Cuantía concedió posesión efectiva herencia de Serafín Durand Blanchón, a heredera testamentaria, su cónyuge sobreviviente, Albertina Gentet Tessonnau, sin perjuicio sus derechos como tal.— Secretario. (55) 26-9 P.

PRIMER JUZGADO CIVIL, RESOLUCIÓN veintiuno septiembre presente año, concedió posesión efectiva herencia intestada Fernando López Román a Fernando Enrique López Torres, sin perjuicio derechos cónyuge sobreviviente, Marina Iliana Torres Bousscc.— El secretario. (55) 26-9 P.

PRIMER JUZGADO CIVIL, RESOLUCIÓN catorce septiembre presente año, concedió posesión efectiva herencia intestada Jacobo Lipman Tocar a Ester y Susana Lipman Elbaum, sin perjuicio derechos cónyuge sobreviviente, Natalia Elbaum Elbaum. Practicaré inventario solemne 27 septiembre presente año, 16 horas, en mi oficina, Bandera 342.— El secretario. (55) 26-9 P.

QUINTO JUZGADO CIVIL MAYOR Cuantía concedió posesión efectiva herencia intestada de Oscar Eduardo Catalán Vera a Eduardo Alfonso, Ana María, Hilda del Carmen, María Nelly, Alejandro Ignacio y Norma Ernestina Catalán Funes. Tramítase beneficios artículos 40-44, ley 5,427.— Secretario. (55) 25-9 P.

PRIMER JUZGADO CIVIL, RESOLUCIÓN veintiuno septiembre presente año, concedió posesión efectiva herencia intestada Eduardo Gamboa Bórquez a Mario Sergio Gamboa Cuevas, Claudio Bernardo, Alba Liliana y Presia Edith Gamboa Adasme, sin perjuicio derechos cónyuge sobreviviente, Presia Cuevas Poblete.— El secretario. (55) 26-9 P.

QUINTO JUZGADO CIVIL MAYOR Cuantía concedió posesión efectiva herencia de Miguel Vila Hilari a heredera testamentaria, Justina Olivares Laferte.— Secretario. (55) 26-9 P.

QUINTO JUZGADO CIVIL MAYOR Cuantía concedió posesión efectiva herencia intestada de Lucila Isabel García Vargas a Carlos David y Rosario Angélica Vargas García, sin perjuicio derechos cónyuge, Carlos Vargas Medina.— Secretario. (55) 26-9 P.

NOTIFICACION.— QUINTO JUZGADO Civil Mayor Cuantía, autos "Aguilera con González", sobre nulidad matrimonio, dictose siguiente resolución: Por acusada la rebeldía, se recibe la causa a prueba por término legal, fijándose como punto de prueba el siguiente: domicilio de los contrayentes a la fecha de la celebración del matrimonio y residencia de los mismos durante los últimos tres meses anteriores a la manifestación matrimonial. Se fijaron para recibir la testimonial los días 10.o y 11.o del probatorio, a las 14.30 horas o 9.30 si fuere sábado.— Secretario. (55) 26-9 P.

NOTIFICACION.— JUZGADO CIVIL San Miguel.— En causa 624, en solicitud de Fernando Pérez Calvo, sobre designación de liquidador de comunidad del inmueble calle Pedro Mira N.o 1028, comuna San Miguel, y partidor herencia de doña María Calvo de Pérez, por resolución 18 septiembre en curso, ordenose notificar por avisos a Octavio y Justa Margarita Pérez Rodríguez, para que designen la persona que será su curador especial en dicha gestión y en la liquidación y partición aludidas, y apercibíaseles para que tijen domicilio dentro límites urbanos tribunal, dentro diez días.— El secretario. (55) 26-9 P.

SEGUNDO JUZGADO CIVIL MAYOR Cuantía.— Por resolución de 30 de julio del presente año, concedió posesión efectiva de doña Luzmira Marisical Escobar en su hija María Alcalde Marisical, acogiéndose beneficios artículos 40 y siguientes, ley 5.427.— El secretario. (55) 25-9 K.

QUINTO JUZGADO CIVIL MAYOR Cuantía concedió posesiones efectivas de Atilia Molina Grez y Arturo Barros Sobrado, a herederos testamentarios, María Cinelia, María Lidia de las Mercedes, Atilia Aurelia, José Arturo, María Luisa, Mario Antonio, Oscar Demetrio y Raúl Barros Molina, este último representado Raúl Luis Barros Cruz. Inventario solemne practicaré 27 actual, 15 horas.— Secretario. (55) 26-9 P.

QUINTO JUZGADO CIVIL MAYOR Cuantía concedió posesión efectiva herencia intestada de José Luis Larraín Engelbach a María Teresa, José Luis, Rafael Patricio y Sergio Mario Larraín Andrade, sin perjuicio derechos cónyuge, Violeta Andrade Sepúlveda.— Secretario. (55) 21, 23 y 24-9 P.

78) OCUPACIONES BUSCAN

CHOFER, práctico mantención y conducción camión, automóvil. Experiencia, Recomendaciones, antecedentes, muy buenos. Yarur 1974. Fono 94163. (78) 24-9 P.

85) PRESTAMOS, FINANZAS

DINERO disponible hipotecas. Adpresse. Casilla 10148. (85) 26-9 P.

89) PROPIEDADES VENDEN

SITIO Nuñoa, 387 mts2., vende contado. Tres cuadras Larrain, Canal San Carlos. Micros Larrain-Av. España. Tratar, Bascuñán 878. (89) 25-9 P.

94) REMATES

REMATE JUDICIAL. — OSVALDO Aguirre U., martillero, rematará 25 septiembre, 10.30 horas, Catedral 1275, amoblado hall, embargado juicio Portugués con Olivares, seguido ante Cuarto Juzgado Menor Cuantía. (94) 24-9 P.

REMATE JUDICIAL. — OSVALDO Aguirre U., martillero, rematará 25 septiembre, 10.30 horas, Catedral 1275, buffet, embargado juicio Michaeli con Fernández, seguido ante Sexto Juzgado Menor Cuantía. (94) 24-9 P.

REMATE JUDICIAL. — OSVALDO Aguirre U., martillero, rematará 25 septiembre, 10.30 horas, Catedral 1275, amoblado hall, muebles comedor, embargados juicio Claro con Fuentes, seguido ante Cuarto Juzgado Menor Cuantía. (94) 24-9 P.

AQUILES MANCILLA, MARTILLERO público, rematará el viernes 27, a las 15.30 horas, en Diez de Julio 385, por orden del Primer Juzgado Mayor Cuantía, juicio "González con Zamlphigni", auto De Soto, 1240; tostadora café, marca "Ideal", para 30 kilos; molino de harina marca "Diamont"; 2 motores eléctricos A. E. G. (94) 24, 26 y 27-9 P.

REMATE VOLUNTARIO Y DE SEGURO, máquina calculadora, refrigeradores, lavadoras, muebles para living, comedor, dormitorio, cocina, utilería en general, en Amunátegui 470, miércoles 25 septiembre, 3 P. M., por orden Walter Muechen, Roberto Gorostiaga, Ricardo Valenzuela, Clara Timm, Oscar de Laval, Luis Rojas, Humberto Domke, José Adler, Raúl Ugarte, Alfredo Songe, Juan Schmalz, Luis Schlessinger, María de Muñoz, Juan Krause, Héctor González, Miguel Weinstein, Joaquín Maas, Carlos Scott, Teódulo Toro, Octavio Alemparte, Alberto Stegmaier, señor Lobos, David Isa, Alberto Bahamondes, David Krauthamer, señor Salazar; Alberto Brill, Chita Navarrete, Emilio Morales, señora Singer, Oscar Gazmuri, Suc. Ullman, Max Krausse, Rosa Arriagada, Eduardo Casas.— A la vista.— Carlos Schmidt R., Carlos Schmidt V., martilleros públicos. (94) 25-9 P.

MIGUEL HERRERA L., MARTILLERO público, rematará el 25 de septiembre, a las 11 horas, en Santiago Concha 1620, un camión desarmado. Juicio Martínez con Batlich. (94) 25-9 P.

95) RESIDENCIALES

PIEZAS, pensión. Recibo pasajeros. Huérfanos 1393. (95) 3-6-58 P.

97) SASTRERIA

SASTRERIA Salazar, caballeros, niños, extenso surtido, corte elegante. Precios incompetibles. Avenida Bernardo O'Higgins 2783, esquina Libertad. (97) H|O. C.

RADIOS PHILIPS SIN PIE
METALUX
MONJITAS 843
(Entre pisos)

CAJA DE CREDITO POPULAR
SUCURSAL N.o 3
AVENIDA MATUCANA 33-35
REMATE DE ALHAJAS, OBJETOS VARIOS, MUEBLES Y PIELES
MAÑANA
De 9 horas adelante
Préstamos concedidos en enero de 1957, con vencimiento en julio de 1957.
EXHIBICION: HOY de 9 a 13.30 horas

GUIA PROFESIONAL

ABOGADOS

SANCHEZ DEL POZO
Especialmente asuntos y juicios matrimoniales, posesiones efectivas particiones. Moneda 1137, oficina 78, fono 88813. 10-12.30 y 17.30-19 horas.
(GP) H|O P.

MANUEL CARTES
Nulidades matrimonio. Divorcios Particiones. Huérfanos 1294. 64559.
(GP) H|O C.

MESA Y GUERRERO
Abogados. Nulidad matrimonio, exclusivamente. Estado 182, oficina 811, 11-13, 18-20 horas.
(GP) H|O C.

ELIAS NEGHME RODRIGUEZ
Juicios del trabajo. Ahumada 131. Oficina 318. Fono 88387.
(GP) H|O C.

ROBERTO SANHUEZA
Nulidades matrimonio. Divorcios particiones. Bandera 465.
(GP) H|O C.

LAURA MULLER
FERNANDO DIAZ MULLER
Toda clase de juicios. Cuenta abogados competentes. Moneda 1137, oficina 66, fono 89917.
(GP) H|O C.

ABOGADOS

ADRIANA MOLINA
Abogado. Santiago: Huérfanos 1294, oficina 42. San Miguel: Avenida Lazo 1360. H|O

DENTISTAS

CLINICA DENTAL "CENTRAL"
Prótesis inmediata. Trabajos urgentes. Compañía 1068, oficina 1103, teléfono 85702.
(GP) 31-8 P.

"RAPIDO"
Soldaduras dentales. Pasaje A. Ed

"ANDREA CHENIER" SE CANTA ESTA NOCHE EN EL TEATRO MUNICIPAL

Dal Ferro, Claudia Parada y Guelfi, protagonistas

Esta noche a las 21.30 horas, en cuarta función de abono del "Turno A", subirá a escena en el Teatro Municipal la inspirada partitura del maestro Giordano "Andrea Chenier", ópera que tendrá como principales protagonistas a la soprano Claudia Olinfa Parada, el tenor Gianni Dal Ferro y el barítono Gian Giacomo Guelfi, bajo la dirección orquestal del maestro concertador y director Ottavio Marini.

Para el jueves, a las 21.30 horas, en cuarta de abono del "Turno B", se anuncia la romántica página del maestro Massenet, "Manón", con la reaparición de la soprano Virginia Zeani y el tenor Ferruccio Tagliavini.

GUIA DEL ESPECTADOR

TEATROS

CAMILO HENRIQUEZ. — Entre gallos y medianoche.

CAUPOLICAN.— V. y N.: Nuevo Circo Las Aguilas Humanas 1957.

COUSIÑO.— Compañía de Revistas Picaresque.

IMPERIAL.— Compañía de Revistas Pigalle.

MARU.— Compañía de Américo Vargas en Cabezas de Jibaros.

OPERA.— Compañía de Revistas Bim-Bam-Bum.

PETIT REX. — Compañía Silvia Oxman en Gigi.

PRINCESA.— Compañía de Revistas Princesa al estilo de París.

SATCH. — Compañía de Zarzuelas: La Rosa del Azafrán.

CINES

ALAMEDA. — R.: El niño y el toro, Tarzán en la selva secreta.

ALCAZAR.— 18 y 21.30 horas: Redención de un cobarde.

ALVAGRO.— R.: La capa escarlata, Gente brava, Noticiarios.

AUDITORIUM. — R.: Festival de la alegría y buen humor.

AMERICA.— R.: Una rubia aventurera, Extasis, Pecadoras del camino, Como se bañan las damas.

ANDES.— R.: Al este del paraíso, Festival de carcajadas.

APOLO. — (Descanso).

ASTOR. — M., V. y N.: María Antonieta, Noticiarios.

AVENIDA MATTA. — R.: Nace una estrella, El retrato de una desconocida, La tragedia submarina.

BANDERA.— M., S., V. y N.: Ojo con las mujeres.

BLANCO ENCALADA.— R.: La adúltera, Mala semilla, Tragedia submarina.

BAQUEDANO.— R.: Lanzas enemigas y El rey de los monstruos.

BALMACEDA.— R.: Música, mujeres y amor, A volar joven.

BRASIL. — R.: Idolos del oro, Puentes de Toko-Ri.

CAPITOL.— R.: Remordimiento, Acorazados del aire, Después del silencio.

CARRERA. — R.: Los hijos de Rancho Grande, Los tres bohemios, Adiós a Pedro Infante.

CALIFORNIA. —V. y N.: Té y simpatía, Noticiarios.

CENTRAL.— M., V. y N.: Gigante.

CERVANTES. — 13.30, 17.30 y 21.30 horas: El castillo de Colditz.

CINELANDIA. — R.: Los tres mosqueteros, Noticiarios.

CINE SUR.— R.: El hombre de traje gris, Cinco contra la banca.

CITY.— R.: Leyenda de los masos, Noticiarios.

COLON.— R.: Al ritmo del Rock, La adúltera, Baila, linda, baila, Noticiarios.

CONTINENTAL.— M., V. y N.: El médico de las locas.

CLUB DE SEÑORAS.— R.: Romeo y Julieta, El valle de los castores.

CHILE.— R.: Los puentes de Toko-Ri, Baila, linda, baila, Para atrapar al ladrón.

DANTE.— R.: Los malvados van al infierno, Agregados.

EGANA. — V. y N.: Leyenda de valentía.

EL SALTO.— R.: Una rubia aventurera, Pecadoras del camino, Extasis, Como se bañan las damas.

EL GOLF.— 15, 18.40 y 22 hrs.: Urgente, doctor.

ESMERALDA.— R.: El deber de matar, Los despojadores, Agregados.

FLORIDA.— R.: Ataque.

GRAN AVENIDA.— R.: La capa escarlata, Gente brava.

HOLLYWOOD.— R.: Rififi, entre los hombres, La sirena del cabaret.

IDEAL CINEMA. — R.: Después del silencio, Remordimiento, La fiarasna.

LAUTARO.— (Descanso).

LA PALMILLA.— R.: O'Cangaceiro, Cumbres de soberbia, Galante y audaz, Maclovia, Noticiarios.

LAS LILAS. — V. y N.: Sinha Moça, Noticiarios.

LIRA.— (Descanso del personal)

LIBERTAD. — R.: El tesoro de Barba Roja, El valle de los reyes, Noticiarios.

LO CASTILLO.— V. y N.: Simba, la marca de los Mau Mau.

LO FRANCO.— R.: Tigresa de la India, El revés de la trama, La escondida.

LUX. — R.: Verdejo gasta un millón, Noticiarios.

MAIPO.— R.: Los buenos muchachos jóvenes, Ulises, Noticiarios.

MARCONI. — R.: El niño y el toro, La sirena del Caribe.

METRO. — M., V. y N.: Té y simpatía, Noticiarios.

MIAMI. — R.: Bajo el signo de Lohtar, Noticiarios.

MINERVA. — R.: Zarpazos del destino, Azahares para tu boda y Camino de perdición.

MIRAFLORES.— R.: Mister Roberts, La ilegal y Agregados.

MISTRAL.— R.: El clavel, Flama de traición, Agregados.

MONUMENTAL.— R.: Baila, linda, baila, Francisquito entre fantasmas.

MODERNO. — R.: Tuyo es mi corazón, Amor en las calles.

NACIONAL. — R.: Francisquito entre fantasmas, Baila, linda, baila, Al ritmo del Rock.

NORMANDIE. — M., V. y N.: Orgía sangrienta, Político a la fuerza.

NOVEDADES. — (Descanso).

O'HIGGINS. — R.: El tesoro de Barba Roja, El valle de los reyes.

ORIENTE.— (En reparaciones)

PACIFICO. — M., V. y N.: El globo rojo, Si todos los hombres del mundo.

PEAT. — R.: Francisquito entre fantasmas, Baila, linda, baila, Al ritmo del Rock.

PALACE OVALLE. — R.: De aquí a la eternidad, Imperio de la espada, Jaguar, el terror de la selva.

PLAZA. — M., S., V. y N.: El globo rojo, Si todos los hombres del mundo.

PEDRO DE VALDIVIA.— V. y N.: Redención de un cobarde.

PORTUGAL.— R.: Sendas cruzadas, La noche amenazada.

REAL.— M., V. y N.: El ferroviario y Noticiarios.

REGINA.— 15, 18.45 y 22 hrs.: La batalla del Río de la Plata.

REPUBLICA. — R.: El vizconde de Montecristo, Escuela de música.

RITZ.— R.: Serenata.

RIVIERA. — R.: Barrio latino.

RECOLETA. — R.: El tramposo inocente, Y mañana serán mujeres, Lucrecia Borgia.

REX.— M., V. y N.: Nuestra señora de París, Agregados.

RIALTO.— R.: Toque de tambor, Un grito en la noche.

ROXY.— R.: Feria de mujeres, Noticiarios.

ROMA.— R.: Los hijos del Rancho Grande, Los tres bohemios y Adiós, a Pedro Infante.

SAN ANTONIO.— R.: La romana, Agregados.

SANTA LUCIA. — 14, 18.45 y 22 horas: Gigante.

SANTIAGO.— R.: La dulce enemiga, Noticiarios.

SAN MIGUEL.— R.: Los puentes de Toko-Ri, Para atrapar al ladrón, Hijas casaderas, Noticiarios.

SAN MARTIN. — R.: Palabras al viento, Noticiarios.

SAO PAULO.— R.: El quinteto de la muerte, Agregados.

SANTA ROSA.— (Descanso).

SEPTIEMBRE.— R.: Los buenos muchachos jóvenes y Ulises.

TIVOLI.— R.: La calle y Noticiarios.

TOESCA.— R.: La casa de té de la luna de agosto Noticiarios.

VALENCIA.— R.: Tramposo inocente, Infamia de un amor, Lucrecia Borgia.

VERDI.— R.: El deber de matar y Los despojadores.

VICTORIA.— R.: Stella, Noticiarios.

VIENA. — (Descanso del personal).

WINDSOR.— M., S., V. y N.: El imperio del sol, Noticiarios.

YORK. — R.: La mujer robada, Noticiarios.

CINES COMUNALES

MUNICIPAL (de San Bernardo). — R.: La virtud desnuda, El bello durmiente.

NACIONAL (de Puente Alto).— R.: Con quién andan nuestras hijas, O pagas o mueres.

SANTIAGO (de San Bernardo).— M., V. y N.: Prisionera del mal, Lucha sin cuartel.

MUNICIPAL (de Peñaflor).— R.: La caída de un ídolo, Si volvieras a mí.

PLAZA (de Puente Alto).— R.: La vividora, Los tres Chiflados en alarma en el Harén, Cómicas.

TALAGANTE.— R.: Al son de las guitarras, La calle, Noticiarios.

FALLECIO EN MADRID LA ACTRIZ MARIA PALOU

MADRID, 21 (UP).— A los 72 años ha fallecido la notable actriz española María Palou, esposa del autor y escritor peruano Felipe Sassone. El fallecimiento sobrevino a causa de un ataque de uremia. María Palou nació en Sevilla, en 1885 y debutó en Bilbao, en 1904, con la obra, "El cabo primero", de los hermanos Alvarez Quintero.

Su vida artística fue muy notable, estando vinculada a las obras de los Quintero.

En 1916 formó compañía propia y en 1921 actuó en México y Cuba.

Sus éxitos teatrales fueron numerosos, particularmente, en las interpretaciones de obras de los Quintero, Benavides, Galdós y algunas de su esposo. Ultimamente destacó de modo notable en las interpretaciones dramáticas.

Se reciben numerosos testimonios de pesar de destacadas personalidades de la escena, así como de la Sociedad de Autores, Embajada del Perú, etc.

Eleanor Parker heroína de "Extraña Obsesión"

Eleanor Parker, interpreta el más dramático y excepcional papel en su carrera en "Extraña obsesión", como una joven víctima de un trastorno psíquico, que se ve cerca de la locura debido a su triple personalidad. Se trata de una producción "Bryna", que es la compañía productora del actor Kirk Douglas, que será distribuida por la Metro-Goldwyn Mayer. Richard Boone comparte honores estelares con Eleanor Parker, secundados ambos por Jean Blondell y Hugo Haas. Este último, tiene, además, a su cargo el papel del director de la película.

Eleanor Parker, tres veces nominada para premios de la Academia de Hollywood, obtuvo su triple caracterización en "Extraña obsesión", debido a que ha demostrado en otras 27 películas, que es capaz de interpretar cualquier papel. En "Melodía interrumpida" encarnó a una famosa cantante. En "Profaso de amor" ofreció una deliciosa actuación melodramática, y en la reciente película "Un rey y cuatro reinas", fue una mujer fría y calculadora, que se enfrentó con su hermano, y su talento a las arguzias de Clark Gable.

"Extraña obsesión", filmada en Metroscope será presentada en breve en exhibiciones simultáneas en los teatros Metro y California.

Funciones gratuitas a niños de el Caupolicán

Consecuente con su política de reciprocidad social, la Empresa Chilena Cóndor del Teatro Caupolicán, como en años anteriores, en la presente temporada del Nuevo Circo Las Aguilas Humanas 1957, cada sábado destina tres mil asientos gratuitos para festejar a los niños pobres que carecen de las alegrías del circo.

En la matinée del sábado 21 asistieron grupos de niños pobres de las escuelas-granja, de Quilmu, Panguehue, Puente Alto y San Bernardo, Casa Nacional del Niño de Providencia, Escuela San Martín, de Conchalí, y Colegio San Rafael; por caria se deben solicitar los turnos respectivos a la administración del circo Las Aguilas Humanas 1957.

TITO DAVISON DIRIGE UNA PELICULA AZTECA

El director chileno Tito Davison, que se encuentra trabajando en México y que hace poco estuvieron en nuestro país dirigiendo unas escenas de una película en la zona Austral, vuelve a ponerse de actualidad al dirigir una película que será estrenada hoy día en el cine Santiago.

Se titula, "La dulce enemiga", y nuestro compatriota Davidson, dirigió a Silvia Pinal y a los más aplaudidos actores del cine azteca, además de la fotografía, iluminación, vestuario y otros detalles de laboratorio.

"TRIO ESPAÑOL LOS OLIVERAS" EN EL CIRCO DEL CAUPOLICAN

Las actuaciones del afamado trío español "Los Oliveras", eximios barristas en barras horizontales, vienen marcando uno de los mayores éxitos del Nuevo Circo Las Aguilas Humanas 1957, tanto por la prestancia y simpatía de los artistas hispánicos como por la ejecutoria de sus ejercicios gimnásticos presentados con velocidad y precisión excepcionales.

Consuelo, Juan y Francisco Oliveras han captado las simpatías de las familias españolas residentes en la capital, y todas las noches obtienen significativos éxitos de crítica favorable y aplausos.

Hoy, en única función nocturna, a las 9.40 en el Teatro Caupolicán, además actúan Eldino y Charlotte, elegantes malabaristas sobre el alambre flexible technicolor; Los Hassania, troupe árabe-marroquí de diestros saltadores acrobáticos; The Robert Duo, gimnastas estadounidenses; trío ecuatoriano "Los Navas", equilibristas infantiles en perchas y escaleras a doce metros de altura; Erika Busch-Kurt, pareja alemana de audaces trapecistas, muy aplaudidos en el "Salto al Vacío", sin red protectora.

GIAN GIACOMO GUELFI, el "divo" italiano que protagoniza uno de los papeles de "Andrea Chenier", ópera de Giordano, que se repone esta noche en el Municipal.

Manifestación a Campaña y Fernando Cruchaga S. M.

Con motivo de haber obtenido las rebajas de pasajes y equipajes para las compañías nacionales, los señores don Gustavo Campaña, director del Departamento de Teatro Nacional y don Fernando Cruchaga Santa María, Director de los Ferrocarriles del Estado, los gremios artísticos les ofrecen un almuerzo como reconocimiento y aplauso, el sábado 5 de octubre, en los salones del Goyescas, a las 13 horas.

TEATRO

"CABEZAS DE JIBAROS".— La Compañía Américo Vargas-Fury Durante viene ofreciendo en el escenario del Maru, la graciosa y fina comedia francesa de Max Regnier "Cabezas de Jibaros" en una cuidadosa traducción de Silvia Fernández de Navellán y Luis A. Heiremans.

—oOo—

SAINETE DE CARIOLA.— Cuatro meses de representación consecutiva ha enterado el Teatro de Ensayo de la obra de Carlos Cariola "Entre Gallos y Medianoche", comedia que se continúa dando en el Camilo Henríquez.

—oOo—

"COMEDIA PARA ASESINOS".— El Teatro de Ensayo de la Universidad Católica está ensayando su próximo estreno, "Comedia para Asesinos", del autor nacional Camilo Pérez de Arce.

—oOo—

"MAMA ROSA".— Señalada con el aplauso unánime del público y la crítica, la obra chilena cumple ya el lapso de sus representaciones en el Teatro Antonio Varas, ofreciéndola el Experimental en su última semana, pues debe dar paso el estreno programado para octubre.

Hoy subirá a escena en una función popular.

—oOo—

COMEDIA BALLET DE ANOUILH. — Realizado el sábado último, en el ensayo general de la graciosa comedia musical de Jean Anouilh: "Belle de Ladronas", que el Experimental estrenará próximamente en el Teatro Antonio Varas, pudo apreciarse la excelente dirección de Eugenio Guzmán y la magnífica interpretación de los artistas protagónicos: Agustín Siré, Carmen Bunster, Jorge Lillo, Héctor Duvauchelle, Rubén Sotoconil, Raquel Barrot y Ramón Sabat.

—oOo—

OBRA CHILENA.— Lautaro Gerdel, personaje intelectual chileno que, con igual empeño e ingenio se desenvuelve como escritor, periodista y cantante lírico, es el autor de la obra humorística: "Ya Nadie se Llama Deidamia", que en fecha muy próxima se presentará en el Talía, bajo la dirección de Pedro Morthelru. El diseño de los trajes lo ha realizado el autor de "MAMA ROSA", Fernando Deinesa.

"LA VIUDA ALEGRE" OFRECERA MAÑANA EL TEATRO SATCH

La Compañía de Operetas y Zarzuelas que actúa en el Teatro SATCH, ofrecerá hoy en sus funciones de vespertina y nocturna la divulgada zarzuela del maestro Guerrero "La Rosa del Azafrán", con el reparto conocido, por última vez.

Para mañana se anuncia la reposición de la popular obra de Lehar "La Viuda Alegre", protagonizada en sus papeles principales por Josefina Puigsech, Victoria Sportelli, Mario Fontana, Jorge Verdas, Luis Bellido y Juan Bautista Font.

Esta opereta será presentada con escenografía realizada expresamente para la Compañía por Vicente Peralta.

HOMENAJE A PERIODISTAS ECUATORIANOS.— La función nocturna de mañana ha sido ofrecida por el directorio del SATCH y la Compañía de Operetas en honor de los periodistas ecuatorianos que se encuentran en nuestro país con motivo de la jornada futbolística. Los periodistas del país hermano asistirán a esta velada que, como se ha anunciado, servirá para el reestreno de "La Viuda Alegre".

"Corrientes traicioneras" estrena mañana el Astor

El maravilloso paisaje de México ha servido de escenario para una película de emoción y aventura, que cuenta con un reparto excepcional. Este film es una extraordinaria producción de la Fox, filmada en Cinemascope, color de Luxe.

Un magnífico reparto, encabezado por Ray Milland, Anthony Quinn y Debra Paget, en los papeles estelares de este magnífico film que mañana veremos en el Astor.

HOY · MISTRAL — SAN DIEGO 279 — FONO 63994 — CINES UNIDOS
CLARK GABLE · LANA TURNER — FLAMA DE TRAICION — ROT. DE 1 P.M. — La Historia de Amor de una Princesa — GRACE KELLY · ALEC GUINNESS — EL CISNE

HOY · ALAMEDA — AVDA. B. O'HIGGINS 2057 · FONO 91254 · ROT. DE 1 P.M. — CINES UNIDOS
2ª Semana — MICHEL RAY en "EL NIÑO Y EL TORO" — CinemaScope — SINOPSIS Y AGREGADOS
TARZAN Y LA SELVA SECRETA — GORDON SCOT

METRO · CALIFORNIA — BANDERA 141 · TELF. 83361 — YRARRAZAVAL 1564 · TEL. 498061
3.—, 6.15 y 9.30 P. M. — 3.45, 7.— y 10.— P. M. — SOLO PARA MAYORES
SEGUNDA SEMANA — La M-G-M presenta — Te y Simpatia ("TEA AND SYMPATHY") — con Deborah Kerr · John Kerr — en CinemaScope y Metrocolor

HOY · HOLLYWOOD — IRARRAZAVAL 2900 · FONO 42369 · ROT. DE 2 P.M. — CINES UNIDOS
JEAN SERVAIS en RIFIFI entre los hombres — EDDIE CONSTANTINI · DOMINIQUE WILMS en "LA SIRENA DEL CABARET"

HOY ESMERALDA — ROT. DE 1.30 P.M. — Y TODA LA SEMANA — PROGRAMA COLOSAL.
LA FIEBRE DEL ORO Y LA SED DE AMOR ENDURECIEN LA NIEVE — LOS DESPOJADORES — ANNE BAXTER · JEFF CHANDLER · RORY CALHOUN
¡SOLO EN EL AMOR HALLÓ FUERZAS PARA VENCER! — EL DEBER DE MATAR — TECHNICOLOR — Jack MAHONEY · Martha HYER · Lyle BETTGER — SINOPSIS Y AGREGADOS

Mañana CITY — BURT LANCASTER · AVA GARDNER — LOS ASESINOS — ¡MAXIMO SUSPENSO.. EN UN TEMA DE CRIMENES!

Maletería LA MUNDIAL — Ofrece el más completo surtido en MALETAS, CARTERAS y VALIJAS para viajar — GUANTES — Precios considerablemente rebajados — 21 DE MAYO 665

HOY WINDSOR — MATINEE · VERMOUTH · NOCHE — LOCALIDADES EN VENTA
1º PREMIO NEPTUNO DE ORO — FESTIVAL INTERNACIONAL DE TRENTO.
La Maravilla — FILMICA DEL MUNDO QUE HA OBTENIDO RECORD DE ASISTENCIA EN — BOGOTA · CARACAS · QUITO · LIMA · BUENOS AIRES · RIO DE JANEIRO · SAO PAULO · MONTEVIDEO
LUX FILM presenta — EL IMPERIO DEL SOL — CinemaScope — 3, 6.45 y 10 P. M. — en FERRANIACOLOR — Dist. GRANDES PELICULAS S.R.L.

REAL HOY — 3.30 · 6.45 y 10 P.M. — EL EXITO DEL AÑO EN SU 9ª y ULTIMA SEMANA — El FERROVIARIO — PREMIADA EN ITALIA CON LA "CINTA DE PLATA" COMO LA MEJOR PELICULA DEL AÑO. — CON LA MAGISTRAL ACTUACION Y DIRECCION DE PIETRO GERMI Y EL NINO EDUARDO NEVOLA — LA REVELACION ARTISTICA DEL CINE EUROPEO — DISTRIBUYE: CINEMATOGRAFICA BELMAN LTDA.
Pronto "CONTINENTE PERDIDO" — DOS HORAS DE EMBRUJO BAJO LA MAGIA DE UNA VISION EXOTICA.

HOY Cine SANTIAGO — CONT. DE 11 A 24 HORAS — PEL MEX
LOS TECNICOS AL FILMARLA EXCLAMARON... DELICIOSA!.. LOS ARTISTAS AL VIVIRLA, AÑADIERON DELICIOSA!.. USTED CUANDO LA HAYA VISTO DIRA... DELICIOSA!..
SILVIA PINAL — LA DULCE ENEMIGA — Dir. Tito Davison — con JOAQUIN CORDERO · ALBERTO DE MENDOZA · CARLOS RIQUELME

TALLER DE FOTOGRABADO
SE EJECUTAN TRABAJOS DE CLISES Y TRICOMIAS. GRAN VARIEDAD DE TRAMAS
DIARIO "LA NACION"
AGUSTINAS 1269 —:— FONO 88607

SATCH — SAN DIEGO 246 — FONO 89350 — HOY — VERMOUTH 18.45 — NOCHE 22.15
LA HERMOSA ZARZUELA del Maestro J. GUERRERO — la ROSA del AZAFRAN
FUNCION NOCTURNA EN HOMENAJE A LOS PERIODISTAS ECUATORIANOS
MAÑANA EN TARDE Y NOCHE — LA VIUDA ALEGRE
LOCALIDADES EN VENTA — PLATEA $ 600.- · P. ALTA $ 300.-

TEATRO MUNICIPAL — 1857 — Primer Centenario — 1957
HOY A LAS 21.30 HORAS — "ANDREA CHENIER" — de GIORDANO — 4a. FUNCION DE ABONO "A"
Con Gianni Dal Ferro — Claudia Parada, Gian Giacomo Guelfi y Gino Caló — Norma Benetti — Vittoria Mastropaolo — Guido Pasella — Juan Charles.
Director y Concertador: OTTAVIO MARINI
JUEVES A LAS 21.30 HORAS — "MANON" — de MASSENET — 4a. FUNCION DE ABONO "B"
Con Virginia Zeani — Ferruccio Tagliavini, y Gino Caló — Romeo Morisani — Norma Benetti — Cesare Masini — Guido Pasella.
Director y Concertador: OTTAVIO MARINI
1857 1957

PICARESQUE
TEATRO COUSIÑO: San Ignacio 1249 — Fono 50657
HOY: 2 FUNCIONES 2 — A las 7.30 y 10.30 P. M.
¡EXITO GRANDIOSO! LA ESPECTACULAR REVISTA DE SERGIO FEITO: "CON DISCURSOS Y PARADAS NOS DORAN LA EMPANADA".
Con la vedette brasileña, CARMEN COSTA — ORQUESTA ESPECTACULO HERMANOS BELTRAN — LUCHO OLIVA Y SUS MELODICOS — BETTY MILLER — JOCELYNE DAUDET — ANGELA MARTINO — LAS BABY SISTER, Y 100 ARTISTAS MAS.

C.IA NACIONAL DE TEATROS — HOY — CENTRAL 2-6-Y 10 P.M. — SANTA LUCIA 2-6-Y 10 P.M.
¡GRANDIOSO EXITO! ¡3ª SEMANA! EN WARNERCOLOR — (GIANT) — GIGANTE
ELIZABETH TAYLOR — ROCK HUDSON — JAMES DEAN — CARROLL BAKER — JANE WITHERS · CHILL WILLS · MERCEDES McCAMBRIDGE · SAL MINEO
DURACION 3 HORAS Y 20 Minutos
(Mayores y Menores)

ULTIMA PAGINA DE ESTA EDICION
Edición de 16 páginas.— Precio $ 30.—

LA NACION

MARTES 24 DE SEPTIEMBRE DE 1957
SANTIAGO DE CHILE

Cuento Policial.-

El Instructor de Portugués

Por Michael Forrestier

Estábamos bebiendo Pernod con granadina bajo los limoneros, junto a la fuente que reflejaba los rayos de un sol esplendoroso. Me hacían compañía, Max Struber; don Felipe, el Jefe de Policía de nuestra ciudad; y un joven de mirada encendida a quien don Felipe había presentado como Paco. Este Paco, callado y silencioso, fumando "Faros" en cadena permanecía sentado. Cuando no volvía la mirada nerviosamente hacia atrás, mantenía la vista fija en mí.

Una especie de magia se desprende del Pernod. Después de la tercera rueda, dije:

"Indudablemente, los hombres del norte son un pueblo vigoroso, que busca su prosperidad y la de sus vecinos. Sin embargo, ¿cómo vacilar en una elección entre ese carácter estimable y el alma, la música y la comprensión del sur?"

Para sorpresa mía, desapareció la expresión taciturna de Paco. Sonrió, y luego hizo una pregunta.

—¿Entonces usted no es norteamericano?

Don Felipe en el acto le aseguró que, pese a mi apariencia, yo era un "producto tropical.

"Oh... perdóneme, pero mi vida depende de mi cautela.

Paco hablaba con la entonación de un *eschupin* —un nativo de España—. Prosiguió:

"En estos días de espionaje universal y de infiltración de sabotadores, uno debe guardar el silencio de las tumbas. En mí —un simple amerquiste, un poeta—, ustedes ven a un hombre perseguido por el contraespía del Ejército de los Kentuckies."

—Esa es una situación peligrosa para cualquier poeta —dije, compadecidísimo—. ¿Qué le llevó a exponerse a semejante peligro?

Escúchame y comprenderá que tengo el derecho de sufrir ansiedad perpetua. ¡Que los sentos me protejan del Ejército de los Kentuckies! He descubierto que es mayor que el Ejército que Mr. Eisenhower comando en la Segunda Guerra Mundial. Hace dos años, cuando se hizo necesario que yo me ausentara de España, me trasladé a Nueva York y allí tomé un arriendo un cuarto en el barrio español, donde, gracias al cielo, la dueña de casa tenía una hija. ¿Cómo podría yo describirla? Imagínense ustedes la suavidad de una noche andaluza, los pabellones de la Alhambra con su perfume de rosas; guitarras y vino tinto. Si ustedes juntan todo esto, tendrán solo una sombra de mi Chula, mi palomarla. Permítanme admitir que a medida que la conocía encontraba que Chula carecía de percepción de las artes poéticas. Naturalmente, me preocupé de instruirla. Ustedes, caballeros, comprenderán, que no se puede transferir la magia de la poesía. Se necesita crear un ambiente propicio, se necesita tiempo para que se enardezca la sangre de criatura tan inocente hasta ponerla a jono con el pronunciado significado de la inspiración poética. Yo, su esclavo, me entregue de todo corazón a la tarea, y no puedo negar que ella fue una discípula precoz. Pero, así como cada fruta tiene su gusano, Chula tenía su madre. ¡Qué monstruosidad! Ese sopliote era tan mezquino que usaba una ceja gruesa para ambos ojos. Yo salía apaciguaría con regalos; y con todo eso evitaba colocarme en su camino cuando daba instrucciones a mi Chulita, pues, indudablemente, la señora sospechaba que yo tenía interesantes proyectos en relación con la suerte de su hija. Constantemente me daba a entender que sus planes para Chula iban dirigidos hacia el gordo vendedor de pescado que llegaba ofreciendo cebollas de bacalao y berritas de caramelo. A fin de instruir a la hija adecuadamente, me veía obligado a llevarla lejos del hogar. Y en vez de aceptar que nos sentáramos en una banca de un rincón tranquilo del parque, donde las ideas pueden madurar, Chulita prefería la atmósfera de las reuniones bailables y de las salas de cine."

"Naturalmente, amigos, llegó el momento en que, como consecuencia de mantener a Chula fuera del alcance de las garras del pescador y de comprar regalos para la Mamá, se podía contar mi fortuna en centavos. La vieja arpía se dio cuenta de mis tribulaciones, y reveló la mentalidad de un alguacil en relación con el pago por el uso del criadero de pulgas que me daba en arriendo en el nombre de dormitorio. Esperaba no sólo el arriendo vencido sino también uno anticipado."

—¡Busque ocupación! —me gritó con voz chillona—. ¡Cave zanjas, cuente ropa en una lavandería..., ¡cualquier cosa! ¡Pero salga a trabajar y trálgame la plata!

"Trabajar... ¿yo? ¡Qué poco delicadas son algunas madres...! Lo sé muy bien; me refiero a las "mamás" de chiquillas bonitas. "¡Salga a trabajar, traiga plata, o lárgueese de aquí!" Esos son los sórdidos versos de su canción."

"¿Qué debería un hombre hacer en semejante caso, y continuar siendo caballero? Consulté a mi corazón, pensé fervientemente en Chula, y al fin de cuentas sacrifiqué el honor y me convertí en un ser tan práctico como un ave de rapiña. Llevé mil últimos centavos a la oficina de un diario en el centro de la ciudad, y redacté un aviso. Ofrecía enseñar francés, alemán o italiano según el método que prefiriera el cliente, y aseguraba buena pronunciación.

"El cajero contó mis monedas, y levantó la mirada.

—Le alcanza para una palabra más, amigo —dijo.

"¿Qué se podría agregar? Mientras pensaba, vi un calendario en la pared. Estaba adornado con una vista del famoso "Palacio de Necesidades", en Lisboa, y agregué rápidamente: "Portugués".

"Después de eso, regresé a casa lleno de optimismo y recité versos de Garcia Loron a las pulgas."

"Al día siguiente me despertaron a mediodía a contestar el teléfono. El antipático instrumento me ordenó visitar a cierto coronel Boomer; me dio la dirección y me hizo la advertencia de que no debía llegar tarde.

"A las 5 en punto me presenté en la residencia del citado oficial —una fantástica mansión donde anidan millonarios y a uno poco menos que le exigen su pasaporte antes de permitirle entrar—. Subí a un ascensor; unas puertas se abrían y otras se cerraban, y lee eseguro que me sentí elevado a mayor altura que el Monte Blanco. Un mucamo con modales de arzobispo me abrió la puerta de entrada a un anexo celestial guarnecido de cuero. Sentado detrás de un escritorio se hallaba un hombre de pepada triple y rosada. Vestía traje gris, y por su corbata me di cuenta de que tenía algún significado en la economía de la nación.

—Por su aviso he sabido que usted enseña idiomas, ¿verdad?

—Efectivamente, señor. Parte de mi cultura es el dominio de varios idiomas.

—Bien, se trata de lo siguiente. Tengo un millón de dólares en negocios en el Brasil, y sospecho que están robándome a manos llanas. Esto es lo que debo aclarar. Quiero que me enseñe portugués para entenderme con esa gente.

"—Abrí la boca, pero el coronel no me dejó ocasión de hablar, y dijo:

—Le daré cinco dólares por hora, tres clases a la semana.

"Intenté hablar nuevamente, pero volvió a interrumpirme:

—Ese es mi precio máximo. Diga si le conviene la ocupación o no.

"¡Ah! De todos los idiomas que mencioné, el portugués es el único que no sé hablar. Sin embargo, no soy yo uno de esos hombres que de buenas a primeras desengañan a un semejante... mucho menos si de por medio están cinco dólares por clase y tres horas a la semana. Esta ignorancia era una calamidad privada mía, y yo no tenía ningún derecho a especular que el pobre millonario compartiera mi desventura. Decidí enseñarle mi idioma materno. Han de saber ustedes que yo soy vasco.

—¡Uf!— murmuró Max Struber—. ¡Vascuence! Una ensalada de ruidos que sólo conocen los vascos **und Gott. Y a** feces los mismos vascos se confunden ellos mismos aún también.

—Es, como se dice, un idioma exclusivo —asintió Paco— que solamente conocemos nosotros los vascos, y nadie más en el mundo.

"Pero los deseos del coronel Boomer de aprender un idioma tranquilizaban mi alma... y mi bolsillo. Las lecciones, pues, empezaron. En mi residencial pasé nuevamente a ser popular... en vista de todo el dinero que estaba ganando. Ese paladín de la avaricia, la mamá, llegó al extremo de cambiar las sábanas de mi cama. La deliciosa Chula seguía mi conversación con estimulante interés; más aún, llamaba mi atención hacia algunos puntos que yo pasaba por alto. Era talentosa esa chica. Y el comerciante en pescado también se mostró amistoso hacia mí, debido a que todas las semanas yo le vendía, a precio rebajado, una selección de los habanos que el coronel Boomer guardaba en su escritorio.

"Fueron meses de felicidad, poesía y las comodidades del hogar del coronel. Yo le enseñaba bien a ese caballero, y aún cuando era impaciente y rudo, era para mí un placer escuchar nuevamente mi propio idioma. Durante todo este tiempo observé que el coronel nunca vistió uniforme. ¿A qué podría deberse eso? Es natural que un oficial de ejército viva en medio de espléndido lujo... cosa que yo acepto. Pero, ¿cómo era posible que un coronel prefiriera no lucir charreteras y medallas sobre un vistoso uniforme? No pude dominar la curiosidad, y se lo pregunté. Explicó que era un coronel de los Kentuckies. Dicha fuerza, según supe, tras cautelosa averiguación, se compone únicamente de hombres de gran distinción y riqueza. Son reclutados en todas partes del país, pero no usan uniforme. Su contraseña es una bebida secreta hecha de hojas de menta. El más alto grado que se confiere en su ejército es el de coronel —en realidad, es el único grado. Se comprende así que es un verdadero ejército del pueblo, compuesto de ciudadanos escogidos, todos de posición y todos iguales. Es un ejército como el que nosotros los revolucionarios siempre hemos soñado. ¡Qué estupendo! ¡Qué poderoso!

"La información que obtuve de este incauto caballero me puso al tanto del secreto de su nación —que el Ejército de los Kentuckies es el verdadero poderío; se infiltra en el país a un alto nivel, listo en cualquier momento para cargar armas, sin que los demás lo sospechen, de suerte que el ejército de Eisenhower es evidentemente un camouflage. Yo, como anarquista, tengo experiencia en estas cosas; comprendo esta estratagema. Y estos conocimientos hacen que yo sea un hombre peligroso para los Estados Unidos.

"Cuando veía soldados norteamericanos caminando por las calles, luciendo uniformes y lus trosas botas, me volvía hacia un lado y sonreía —yo, el que conocía la verdad—. Y seguí instruyendo a Boomer en el uso de los pretéritos y gerundios, tal como se emplean en Vizcaya.

"Lo que vino después fue por culpa del hombre mismo. Cierto día me dio una palmadita en la espalda, y dijo:

—Voy a divertirme de lo lindo mañana. El administrador de mis propiedades llega mañana desde el Brasil, y me imagino la cara que va a poner cuando le dirija la palabra en portugués. ¡La sorpresa que le tengo reservada!

"¿Quién podía predecir semejante barbaridad, que un hombre se preocupara deliberadamente del origen de su renta?

"Antes de transcurrida una hora, yo me encontraba en un bus, en viaje a Laredo. Y aquí vivo en constante terror sobre la verdad de la posición militar norteamericana guardada en mi corazón. He pensado presentarse ante una Embajada extranjera, para decir todo lo que sé y solicitar asilo. Sin embargo, ¿soy yo tan ruin como para traicionar al hombre que me pagaba bien y fumaba tan estupendos habanos? Sigo, pues, mi existencia sospechando de todo forastero. ¡Todos los días tiemblo ante la imagen de un asesino que me clava un puñal.

..—Usted ha sufrido, amigo mío —me dijo el Jefe de Policía—, pero no siga teniendo miedo. ¿Quién puede usar cuchillos en este pueblo, a menos que negocie conmigo primero? ¿Y no iba yo a ponerlo en guardia?

—Gracias, compañero, sé que puedo confiar en usted sin necesidad de observarlo; pero con un Ejército tan poderoso...

"Paco volvió nerviosamente la mirada hacia un lado. Nos quedamos sumidos en una atmósfera de silencio. Por fin, pregunté:

—¿Qué sucedió? ¿Qué hizo el coronel?

Paco suspiró. "Yo, también, me sentí torturado con esa pregunta. Cuando no pude soportar más tiempo, escribí desde una dirección falsa a mi amigo el comerciante en pescado. Naturalmente sospeché de su respuesta, dado que él tenía mucho que ganar con insistir en que yo me mantuviera fuera de los Estados Unidos. Pero cuando comenzó a enviarme recortes de los diarios, pude aclarar para mí toda la historia.

"Al día siguiente de mi partida, Boomer invadió Washington y se trasladó directamente al Comando Supremo de la F. B. I. (Oficina Federal de Investigaciones). Más tarde anunció que los hombres de la F. B. I. se habían negado a prestarle ayuda; pero esto era simplemente un burdo ardid para sorprenderme con la guardia baja. En seguida Boomer visitó todas las Embajadas en Washington, y en ellas ensayó su nuevo idioma; pero nadie podía comprenderle. Hasta el Embajador de Finlandia manifestó sentirse perplejo. Los importunó en forma tal que finalmente se le cerraron todas las puertas. ¿Qué podía él esperar? Washington es, después de todo, territorio de Eisenhower. Ante una creciente hostilidad, Boomer se replegó hacia Nueva York. Tomó por norma recorrer las calles y detener a cualquier transeúnte con aspecto de extranjero para hablarle en vascuense. Luego, en inglés, suplicaba: "¿Qué idioma es? Tiene vocabulario y gramática. Puedo formar frases. Pero, en nombre de Dios, qué idioma es el que yo hablo?"

"Nadie podía darle luces. ¿Cuántas son las personas que transitan por las aceras de Nueva York que conocen el vascuence?"

Paco se encogió de hombros.

"Pasaba todo el tiempo molestando a la gente en las calles. Empezó a descuidar su apariencia, y se ponía cada vez más violento hasta que se hizo objeto de sospecha. Cierta noche, en la Times Square, importunó a una dama de aspecto exótico, y cuando ella trató de hacerlo a un lado, Boomer la sujetó y empezó a sacudirla violentamente. La policía intervino. La joven dama era bailarina en un club nocturno, y ambos fueron detenidos —¡es de imaginar la incomprensión de la policía del norte!— por comportamiento indecente en público.

"Sus colegas coroneles acudieron por fin en su auxilio. Lo trasladaron desde la cárcel a su cuartel general en el pueblo de Lexington, Estado de Kentucky, donde lo instalaron en un "hogar privado" —un eufemismo, naturalmente, pues la seguridad exige que se le someta a una estrecha vigilancia."

Paco se encogió nuevamente de hombros.

"Con la nueva técnica de "lavado de cerebro", ¿cómo he de saber yo si no se ha desmoralizado y confesado que traicionó a su país conmigo? Y si no lo ha hecho ya, ¿no es sólo cuestión de tiempo? Entonces ¿dónde podré yo ocultarme para escapar de los agentes secretos del gran Ejército de los Kentuckies?".

—Tradujo: LAUTARO BARAHONA.

El Rostro del Día

EL REY OLAV V., de Noruega, que ha sucedido en el trono a su padre, el octogenario como valiente Rey Haakon. Su carácter y sus costumbres democráticas le auguran un reinado de paz y prosperidad para su pueblo.

Efemérides de hoy

24 DE SEPTIEMBRE

1640 — Bendición de Turín.
1781 — Catedral de Vich.
1792 — Invasión de Francia.
1810 — Traslado a León.
1810 — Cortes de Cádiz.
1817 — Tucumán.
1834 — Figaro.
1853 — Caja de Ahorros de los Empleados Públicos.
1869 — El viernes calamitoso.
1914 — El telegrama de Joffré.
1924 — La otra honra.

BENDICION DE TURIN — Turín estaba defendido por exiguas fuerzas españolas que apenas llegaban a los 6.000 hombres. Los franceses que lo bloqueaban, numerosos como las espigas o como las arenas de las playas del mar, lograron por asalto. La guarnición se rindió tras porfiada lucha y se le confirieron los honores de la guerra. Abandonaron la plaza precedidos por su bandera de pífanos y tambores, y con las banderas desplegadas.

CATEDRAL DE VICH — Se coloca la primera piedra de la Catedral de Vich, que es un pueblo de España famoso por la fabricación de salchichones, embutidos y jamones. La Catedral, de estilo gótico, es algo más espiritualizado en líneas que la industria local.

INVASION DE FRANCIA — Los prusianos que al invadir Francia habían ocupado Champaña, con el propósito de ponerse a María Antonieta y al Delfín, que jamás llevaban ha creado en su torno, tienen que retirarse ante el avance de las heroicas tropas de la revolución. El éxito increíble de estos novatos mal armados se debió sin duda al hecho de que era el único ejército de Europa que en esos momentos sabía para qué y por qué combatía.

TRASLADO A LEON.— Las Cortes de Cádiz se trasladan a León para reunirse con más tranquilidad.

CORTES DE CADIZ.— Actúan en las Cortes de Cádiz, como representantes de Chile, don Joaquín Fernández de Leiva y don Miguel Riesco, en cuyo honor llevaría más tarde tal nombre de Miguel Morel Riesco, modesto aunque laborioso filósofo chileno.

TUCUMAN.— Los patriotas son vencedores en Tucumán, tierra de mate y empanadas. Los mandaba Belgrano. En el mismo campo de batalla se proclamó como Generala de Ejércitos Argentinos a Nuestra Señora de las Mercedes, una de las santas advocaciones de la "Mamita Virgen". Siguiendo su ejemplo, O'Higgins hacía lo mismo con la Virgen del Carmen.

FIGARO.— En el Teatro del Príncipe, en Madrid, se estrena la obra en versos de Mariano José de Larra, "Macías". Este distinguido escritor, que se suicidó en plena juventud, usaba el pseudónimo de Fígaro. El drama era en cuatro actos. Este personaje, "Macías, el enamorado", fue un poeta español del siglo XV, famoso por sus aventuras amorosas y "aquelarrenes" de las cocineras de la Villa y Corte de Madrid. A Larra le había dado con él y sobre sus aventuras escribió también "El doncel de Enrique III Doliente".

CAJA DE AHORROS DE LOS EMPLEADOS PUBLICOS.— Por iniciativa de Monit, se fundaba la Caja de Ahorros de los Empleados Públicos, cuyos destinos rigió por largos años don Enrique Vergara Robles, hombre enforzado, aunque de modesto oficio. Cartero en Renga, en su primera juventud, llegó a ser Director General de Correos y Telégrafos, Ministro de Hacil, escritor de modesta fama, periodista, presidente del Instituto de Conmemoración Histórica, etc. Vivía con todos sus nietos y tenía en la mesa del comedor una quesera de cristal en la cual guardaba un adoquín. Cuando sus nietos no entendían algo, los hacía tocar la piedra, diciéndoles: "Usted, mi nietecito, tiene la cabeza igualmente dura".

EL VIERNES CALAMITOSO.— Viernes calamitoso en la Bolsa de New York. Era el mayor pánico que se había conocido, originado por intento de acaparamiento del oro, que el Gobierno de la gran República frustró. No habría otro pánico igual hasta 1930.

EL TELEGRAMA DE JOFFRE.— "Dentro de 15 días será imposible continuar la guerra por falta de municiones", telegrafía Joffré, el de los Pirineos, a su Gobierno. Pero la guerra no sólo continuó, sino que se ganó.

LA OTRA HONRA.— Con gran éxito se estrena "La otra honra", de Jacinto Benavente. En verdad el autor estaba especialmente preparado y documentado para tratar el tema.

EL NUEVO "VESPA 400".— En el reciente Salón del Automóvil, de Niza, fue presentado este novedoso coche francés, el "Vespa 400". Es un biplaza, fabricado en Fourchambault, con motor a retaguardia de 400 cm3, enfriamiento por aire, que alcanza una velocidad de 90 kilómetros por hora, consumiendo gasolina a razón de 4 litros 700 gramos por cada 100 kilómetros. El precio es de aproximadamente 350.000 francos.— Foto Intercontinentale.

KID DINAMITA

Por Sam Leff

MUNDOS GEMELOS

RAMONA

Por Lino Palacio

AGENDA

HOY · SAN LEO · MAÑANA

SAN GERARDO

GUIA DE URGENCIA

ASISTENCIA PUBLICA.— Central, San Francisco 85, fono 60191; Posta N.o 2 (Maule-Chile), 50661; Posta N.o 3 (Compañía-Charaba-co), 81011; Posta N.o 4 (Tarrasa-vel-Villaseca), 45360; Posta Previdencia (Manuel Montt 369), 45671; Posta San Miguel (Gran Avenida 5204), 81454; Posta La Cisterna (Esperanto 0115), fono 23, La Cisterna.

CARABINEROS.— Prefectura General, 60151; Radiopatrullas, 62261.

BOMBEROS.— Santiago, 61171; La Cisterna, 166; Ñuñoa, 46367; Quinta Normal, 90114; San Miguel, 58020.

BOLETIN DEL TIEMPO

(Redactado a las 20 horas del día 23 de septiembre de 1957)

Buenas condiciones atmosféricas siguieron registrándose en la mayor parte del país. Desde Concepción al sur se registraron algunos nublados parciales con precipitaciones locales en la región austral. En el territorio antártico se produjeron nevadas locales.

PRONOSTICO

Continuará el buen tiempo, con alguna nubosidad para el norte, centro y sur del país. La región de las cabañas estará con nublados y precipitaciones locales.

INFORMACIONES DE SANTIAGO

Temperatura del aire (día 23).— Máxima: 24,4 grados C, a las 15 horas 40 minutos.— Mínima: 4,9 grados C, a las 4 horas 30 minutos.

Humedad relativa del aire (día 23).— Máxima: 87 por ciento, a las 8 horas 10 minutos.— Mínima: 31 por ciento, a las 16 horas 30 minutos.

SOL (día 24).— Sale a las 6 horas 30 minutos.— Puesta, a las 18 horas 41 minutos.

LUNA (día 24).— Sale a las 6 horas 48 minutos.— Puesta a las 19 horas 58 minutos.

FASE: Cuarto creciente el 30 del presente.

TIEMPO PARA SANTIAGO

Bueno.

S. FERMIN

TURNO DE FARMACIAS

Del 21 al 28 de septiembre

Prado, Independencia 3813; Universitaria, Avenida Universitaria 784; Walsman, Recoleta 2110; San Pablo, San Pablo 1756; Cumming, Agustinas 2299; Belgica, Mapocho 6101; Andrade, J. J. Pérez 4223; Quinta, Nueva Imperial 4474; Benjerodt, Avenida Bernardo O'Higgins 2802; Ruiz, Recuñán 1971; Victoria, Cochrane 1400; Iberia, Estado 101; Nobel, Avenida Matta 1106; Arriarán, San Francisco 1204; Campiñ, Portugal 497; San Judas Tadeo, Santa Elena 1344; Indostán, Gran Avenida 8250; Millaray, Alvarangui 5970; Las Lilas, J. M. Infante 273; Las Condes, Goyenechea 3462; Larrain, Avenida Larrain 6877; Central de Macul, J. Pedro Alessandri 2120.

NOTA.— El artículo 61 del Reglamento de Farmacias establece que el turno nocturno es sólo para el despacho de recetas y el expendio de medicamentos de urgencia, y será atendido después de las 21 horas por la rejilla correspondiente.

Palabras Cruzadas

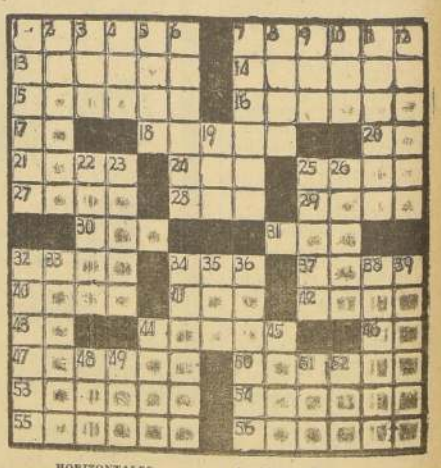

HORIZONTALES

1.—Carbonato de cal natural.
7.—Purificar.
12.—Madrigueras de los osos.
14.—(Acido), fenol.
15.—Indígena de Nueva Caledonia.
16.—Natural de Orán (Argelia).
17.—Dirigirse.
18.—Parte saliente del tejado.
20.—Nota musical.
21.—Señal, observación.
24.—Arbol leguminoso de Venezuela.
25.—(Manuel), virrey del Perú, de 1702 a 1776, a quien se refiere la famosa leyenda de la Perricholi.
27.—Ciudad de Italia, patria de San Francisco.
28.—Gorra con visera.
29.—Sin mezcla.
30.—Término, remate.
31.—Diez peces clen.
32.—Arrecife coralino que circunda una laguna interior.
34.—Apócope de casa.
37.—Vena gruesa que va a parar al corazón.
40.—Aliento, habilidad.
41.—Organo de la visión.
42.—Antiguo nombre de Irlanda.
43.—Ciudad de Caldas.
44.—Sexo, sacerdotal.
46.—Adjetivo y pronombre posesivo.
47.—Vaso en que se pone la sal.
50.—Efectuad una intervención quirúrgica.
53.—Tierra sembrada de anís.
54.—Brotaba un líquido.
55.—De color de rosa.
56.—Adquirir cordura.

VERTICALES

1.—Lugar donde se prepara la comida.
2.—Planta aristoloquácea de flores rojas (plural).
3.—Hilo o seda poco torcido.
4.—Colera, enojo.
5.—Zaque grande usado en las minas.
6.—Arrasar, destruir.
7.—Valuaciones de mercaderías para el pago de derechos.
8.—Conj. adversat. que sirve para indicar la oposición y la diferencia entre las ideas.
9.—Ligue, ate.
10.—Río de Europa que desagua en el Mar del Norte.
11.—Soldar acero al hierro.
12.—Ross pequeña.
19.—Repetición de un sonido redondeado por un cuerpo duro.
22.—Huracán que sopla en el mar de la China.
23.—Amparo, refugio.
25.—Acento o signo que se pone sobre las letras.
26.—Propio del mulo o mula.
32.—Recortar e igualar con tijeras.
33.—Usurpador del poder soberano.
34.—Cubierta exterior de las flores completas.
35.—Pimiento.
36.—Ant. c. de Palestina, cerca del Mar Muerto, destruida por el fuego del cielo.
38.—Ponía el vista bueno en un documento.
39.—Hacer nidos.
44.—Labrad la tierra con el arado.
45.—Necios, tontos.
48.—Lirio.
49.—Pronombre demostrativo.
51.—Nombre de una consonante.
52.—Igualdad de nivel.

RESULTADO DEL PUZZLE