AÑO XVIII N.o 6,055
FUNDADO EL 14 DE ENERO DE 1917

LA NACION

M. C. R. (EMPRESA PERIODISTICA "LA NACION" S. A.) ES PROPIEDAD

EL TIEMPO PARA SANTIAGO
Temperatura de ayer: Mínima, 2.0° C. Máxima 9.5° C.
Probabilidades para hoy: Variable con tendencia a lluvia. Mínima, 6.0° C. Máxima, 11.0 C.—OFICINA METEOROLOGICA DE CHILE.

PRECIO EN TODO EL PAIS: 40 CENTAVOS — SANTIAGO DE CHILE, LUNES 25 DE JUNIO DE 1934 — AGUSTINAS 1269 — CASILLA 81-D

EL CARRO DE TESPIS

Mientras se arma la cúpula del escenario del Carro de Tepsis, en Roma

El Carro de Tespis, que ha despertado en todas partes entusiasmos y que ha ofrecido a muchos millares de trabajadores la oportunidad de asistir a espectáculos artística y escénicamente perfectos, volverá este año a recorrer los caminos de Italia continuando en su obra de educación cultural y artística en favor de las masas trabajadoras.

Para dar una idea de la vasta obra de propaganda realizada por el Carro de Tespis, vamos a transcribir las cifras que, no obstante su aridez, tienen gran elocuencia.

En el quinquenio transcurrido, el Carro de Tespis lírico ha dado 237 espectáculos, ha visitado 420 localidades y ha recorrido más de 40.000 kilómetros. A sus representaciones han asistido más de 800.000 espectadores. Los tres Carros de Tespis de prosa han recorrido más de 100.000 kms., han visitado 700 localidades y a sus espectáculos han asistido más de 2.000.000 de personas.

Este año el Carro de Tespis lírico visitará más de 50 localidades, situadas, en su mayor parte, en la Italia central y meridional. Las obras elegidas son: "Rigoletto" de Verdi, "Tosca" de Puccini y "Norma" de Bellini, en homenaje a la celebración del centenario del gran compositor italiano, que próximamente se organizará en Italia y en el extranjero. El "Dopolavoro", que significa "después del trabajo", quiere devolver este año, con la ayuda de un grandioso aparato escénico, su antiguo brillo a la opereta. Para la ocasión, será representada, en una edición especial preparada por el Carro de Tespis, la opereta "Boccacio".

Greta Garbo y el Maharajá de Kapurtala

El Maharajá de Kapurtala, conocido por el nombre de "Príncipe de las esmeraldas" a causa de su afición por esas piedras, que posee en número considerable, es un gran viajero y ha tenido el privilegio de ser uno de los poquísimos visitantes de Hollywood, a quien Greta Garbo ha autorizado a visitar su estudio para verla actuar. La "estrella" sueca consintió, además, en que la fotografiaran en compañía del potentado hindú.

El carro de Tepsis sobre la Plaza del Pincio

EN LA ESCUELA DE LA VIDA

En el país de los animales, y en medio de un triste páramo cubierto de nieve, se encontraron dos antiguos conocidos, Infeliz y Mil Ojos.

Mil Ojos era un jabalí que siempre iba armado con los arreos de cazador, y el señor Infeliz era un animal que a primera vista no se le podía definir: envuelto en cumplido abrigo, atada al cuello una bufanda larguísima, escasaque tado en la cabeza un regular sombrero y apoyando su derecha en un paraguas, apenas podía decirse, por lo extraño y desfigurado de su rostro, otra cosa sino que era un ejemplar animal.

Contrastaban notablemente aquellos dos seres, el uno con el otro, por su vivera, por su actitud, por la intención de sus palabras y el giro de sus pensamientos. Mil Ojos, ya lo decía su nombre, era listo, nada se le escapaba, veía hasta lo más profundo de las cosas, sabía leer en el corazón de los otros animales. Provisto siempre de su escopeta y de una manga para cazar mariposas, veíasele de continuo en el camino o en el campo, hablando con todos, observándolos y riéndose luego muy socarronamente de los unos y de los otros.

En cuanto a Infeliz, ¿qué podría decirse de él que ya no lo dijera cumplidamente su solo nombre? Y a fe que lo era mucho en toda la extensión de la palabra.

El diálogo que se cruzó entre ambos fué el siguiente:

—Buenos días, señor Infeliz, ¿va usted de paseo tan temprano?

—Sí, señor; vengo de asistir a un lechoncito enfermo, y me proponía estirar las piernas por ahí un ratito.

—Pues yo vengo de cazar, que por cierto no he cobrado ni un mal pajarillo ni una fea mariposa; hoy parece que los bichos se han burlado de mí.

Y, efectivamente, al hablar de esta forma, no sospechaba que sobre la manga de cazar mariposas hubiese colocado burlescamente un pájaro raro, parecido a primera vista a un polluelo.

El cazador tornó a hablar:

—Usted siempre asistiendo a enfermos y protegiendo a desvalidos, ¿eh? Es usted muy bueno, mi señor Infeliz.

—Tal vez muy bueno, pero de seguro muy desgraciado.

—¿Por qué?

—Porque se burlan todos de mí, me insultan y hasta me maltratan. ¿Ve usted estos arañazos? ¿Ve usted estos chichones? Pues con golpes que me dan precisamente aquellos a quienes socorro.

—¿Y usted sigue haciendo el bien?

—Siempre, y lo haré hasta que muera.

—Hasta que lo maten, querrá decir, porque a ese paso, con tanto chichón y arañazo, van a acabar con usted en pocos días.

—Pues hasta que acaben conmigo.

—¿Y qué buena obra lleva usted ahora entre manos?

—Estoy recogiendo dinero para los pobrecitos.

—¿Y recoge mucho?

—Algo coo, de un lado y de otro, pero no lo que debiera caer. En casi todas partes me lo niegan, y en muchas, además de negárme'o, me pegan encima.

—Es que eso de pedir dinero a la gente...

—¡Si no es para mí! ¡si es para los pobres!

—¿A qué hora va usted a pedir las limosnas?

—Por las mañanas.

—¿Y a dónde va a pedirlas?

—A las casas ricas, a los comercios, a los talleres, a los bancos, allí donde hay dinero y supongo que voluntad también.

—Usted no conoce el mundo, mi señor Infeliz. Esta tarde iré yo a su casa y saldremos los dos a pedir dinero, y ya verá qué buena recaudación.

—Pero, ir por la tarde, cuando los unos se van de paseo, los otros descansan, los demás se divierten...

—Haga usted lo que yo le diga y no se preocupe por lo demás.

En efecto, Mil Ojos y el señor Infeliz se despiden para volver a encontrarse por la tarde, como así sucede. A instancias del cazador, salen de paseo, dirigiéndose hacia las afueras de la ciudad donde los habitantes se distraen con mil juegos y deportes.

—¿Por aquí vamos a recoger dinero, señor Mil Ojos? — pregunta el desgraciado.

—Sí, señor, por aquí.

Infeliz se encoge de hombros y calla. Después de andar por espacio de un cuarto de hora en el mayor silencio, llegan a un campo de tennis, donde se juega entre monos empeñadísimo partido. Los hay de ambos sexos que manejan la raqueta muy diestramente mientras otros, meros espectadores, toman café o helados en mesas próximas o bien permanecen sentados en las ramas de los árboles para ver mejor.

—Estos son gente de dinero — dice Mil Ojos—, y todos le socorrerán a usted.

—¿Puedo ya pedírselo? — pregunta impaciente, Infeliz.

—No, amigo mío; deje usted que acabe la partida. Si no, distraerá a los que juegan y a los que miran, y en vez de socorrerle le echarán con cajas destempladas.

—Tiene usted razón.

Aguarda, en efecto, el indefinible animal, y una vez terminada la partida, llégase a unos y a otros pidiéndoles la merced de una limosna para los pobrecitos.

Todos los monos, sin exceptuar, hacen lo que ven hacer al primero a quien se acerca Infeliz; hunden la mano en sus bolsillos y sacan monedas que entregan a Infeliz llenándole de santa y piadosa alegría. Al momento se reúne con Mil Ojos y le comunica el buen resultado de su caritativa operación.

—¿Ve usted? — le dice el cazador, guiñando un ojo maliciosamente como si llegara alguna intención perversa—. Ha recogido Ud ahora, con mi consejo, en cinco minutos, más que yendo usted solo en una semana.

—Es verdad.

—Pues vamos andando.

El desgraciado hacíase lenguas de la sabiduría de su amigo y le preguntaba:

—Pero, ¿dónde ha aprendido usted todas esas cosas?

—En la escuela de la vida, compañero. Para sacar dinero a las gentes hay que conocerlas antes, y pedírselo cuando no les hace falta, cuando están satisfechas por cualquier motivo, cuando juegan y ganan en el juego, después de una buena comida, cuando por envidia o malquerencia a otras quieren ser más que ellas. Si las otras dieron, entonces el dinero es seguro. Esto no hay maestro que lo enseñe, sino la vida misma a fuerza de manotazos y de coscorrones. Por eso se aprenden esas lecciones en la escuela de la vida.

—Es usted un gran sabio, señor Mil Ojos.

—Y también la vida enseña que quien trabaja ha de cobrar, ¿no es eso?

—Sí, señor.

—Y que el dinero es siempre de aquel que lo gana.

—Ciertamente.

—Pues vayamos a cuentas. Usted, por sí solo, ¿hubiera ganado ese dinero?

—Quizás no.

—Y sin quizás. Me lo debe a mí. Soy yo quien lo ha ganado. Por lo tanto, ese dinero es mío.

—¡Diantre!

—¡Venga acá!

—Pues... También tiene usted razón: tómelo, usted lo ha ganado, suyo es.

Mil Ojos prorrumpió en una gran risotada, y devolviéndole el dinero que ya Infeliz le había entregado, dijo:

—Se me olvidó añadir que el dinero puede sacarse también, como ahora yo a usted, a los señores tontos. La escuela de la vida enseña eso, pero yo no he querido aprovecharme de semejante lección, porque es dinero para los pobres.

—Además de sabio es usted muy bueno, señor Mil Ojos.

—Y lo que yo quiero es que usted, además de bueno, aprenda a ser muy sabio.

CONTRASTES...

Mientras nosotros nos entumecemos de frío, arropados de pies a cabeza, allá el verano desviste a las bañistas y se entretiene en formar estos ramilletes de belleza femenina. Que nos sirva siquiera a manera de bufanda para las tardes de invierno

POR LOS CAMINOS DEL MUNDO

NO IBAN DE CAZA

En Gran Bretaña acaba de ver la luz un libro de memorias, de que es autor el Vizconde de Castlerosse. Cuenta en sus páginas numerosas anécdotas de su vida, entre las cuales merece destacarse la siguiente:

Cierto día el Vizconde contaba a su amigo Ralph Nevill que había sido desafiado a duelo por Mr. Hannibal de Masa.

—¡Ah—exclamó Nevill— en mi juventud esos desafíos eran mucho más frecuentes que hoy. Recuerdo el caso de Harry Fane, quien tuvo que ir a Francia por un asunto de honor. Viajó con uno de sus padrinos: Stuart Muirhead. Ambos eran un poco tartamudos. Cuando llegaron a Boulogne, Mr. Fane dijo a Mr. Muirhead:

—¿Dón... dón... dónde es... tán los car...cartu... cartuchos?

—Ten ten-go quinientos en mis va... va... valijas—respondió el padrino.

Y comentó Fane:

—Pero si no... no... veni... nimos a u...na ca... ca... cacería!

"HORA VERDE"

En una revista antillana hemos leído la siguiente composición poética de Otto D'Sola, titulada "Hoja verde", que es una manifestación típica de las actuales corrientes literarias:

Hoja verde
Colgada en una brisa sonámbula.

Nacida entre agua
y silencios.

Pulida da pájaros
y de lunas.

Hoja verde;
corazón errabundo
de algún paisaje recién nacido.
Te harás gota de sol.

Dormirás en una montaña
desnuda y torcida
por el olvido del cielo;

o en un camino largo y moribundo
de llevar el sol a cuestas
desde el alba hasta el atardecer;

o en el esqueleto de un pozo
con ausencia de estrellas.

CONTROVERSIA SOBRE LA CAPITAL DEL REINO DE SABA

"Le Temps" publicó una carta de M. Bonsyton, en que se ponía en duda la autenticidad del descubrimiento de las ruinas de la capital del reino de Saba, anunciado por el escritor André Malraux, quien contestó en síntesis lo siguiente:

"La ciudad sobre la cual hemos volado no es ni Mareb, descubierta en 1843, ni tampoco Temna. Podemos equivocarnos al identificar una ciudad que hemos visto, pero nuestros contradictores corren el riesgo de equivocarse mucho más al identificar una ciudad que "no" han visto. Esperamos con interés el resultado de la exploración del lugar indicado, pues sabemos que es incierta toda identificación que no esté basada en la epigrafía. Pero las ruinas que hemos visto son cinco veces más vastas que "todas" las ruinas conocidas de la Arabia meridional, y las únicas que están en pie. Aludimos a textos precisos y hemos anunciado la publicación de nuestros documentos fotográficos. Hemos volado dos veces sobre Moga, que se halla a 500 kilómetrs de la ciudad de la cual nos ocupamos. No hemos hablado nunca del Tehama, es decir, de la costa, sino del Robat-el-Khali, en el remoto interior de las tierras. No confundimos, como lo supone nuestro contradictor, una ciudad de la confederación de Saba con Moka, que sería lo mismo que confundir la Acrópolis con la avenida de los Campos Elíseos. Decididos a publicar nuestra documentación dentro de pocos días, sugerimos que se lea nuestro trabajo antes de atribuirnos una ignorancia total del tema que tratamos."

UN CAÑON DE NELSON

He aquí el olvidado cañón de Nelson en la isla Antigua, Archipiélago de las Antillas. El héroe de la Armada Inglesa llegó a esta isla con su Escuadra destrozada y aquí dejó este cañón. Sobre él está la Srta. Luisa Montes, que llegó hace poco de Centro América y que trajo consigo este documento fotográfico histórico.

EL LOCO SOCRATES

Por KATE SOLIVARICK.

Detrás de Sócrates corría un hombre con una hacha en la mano, a quien otro hombre perseguía, y que pasó junto al filósofo, en rápida carrera, calle abajo.

—¡Sujétale; deténlo!—le gritó el hombre a Sócrates.

Sócrates continuó tranquilamente su camino.

—Pero, hombre—gritó el del hacha.—¿Por qué no le has agarrado? Es un asesino.

—¿Un asesino? Qué quiere decir un asesino?

—¡No te hagas el tonto! Un asesino es un hombre que mata.

—Entonces es un matarife.

—¡Viejo loco! Es un hombre que mata a otro.

—¡Ah! ¡Vamos! ¡Un soldado!

—¡Imbécil! Un hombre que mata a otro en tiempos de paz.

—Ya comprendo: un verdugo.

—¡Idiota Un hombre que mata a otro en su casa.

—Justo: un médico.

El hombre del hacha se marchó convencido de que Sócrates era un loco.

LEA UD.
en nuestra edición de
HOY:

TEXTO del DISCURSO del EXCMO. Señor ALESSANDRI pronunciado ayer en la inauguración de la Exposición de San Felipe.
Pág. 9

REDACTADO EL PACTO de la combinación política nacional.
Pág. 8

GODOY TRIUNFO NUEVAMENTE sobre Klausner.
Pág. 11

RESULTADOS de las CARRERAS de ayer en ambos hipódromos.
Págs. 12 y 13

DEL INTERIOR

VALPARAISO

El cadáver del doctor don Cesáreo Toro fué encontrado ayer en Viña del Mar

Se cree que ha sido víctima de un accidente, aunque no se descarta la idea de un asalto

VALPARAISO, 24. — En las últimas horas de la tarde de ayer, fué encontrado a orillas del Estero de Viña del Mar, en 1 Norte esquina de Los Castaños, el cadáver del médico del Seguro Obrero de Valparaíso, doctor don Cesáreo Toro, de 75 años de edad.

El señor Toro estuvo anoche en una fiesta, en compañía de unos amigos, y se cree que al regresar en la madrugada de hoy a su casa, haya sido víctima de un accidente, pues el cadáver no presenta heridas ni contusiones graves que hagan pensar en un crimen. Además, en sus bolsillos se encontró una apreciable suma de dinero, faltándole solamente el reloj, el que puede haber perdido al caer.

La Sección de Investigaciones hace las averiguaciones del caso para dejar establecida la verdadera causa de la muerte del doctor Toro, cuyo fallecimiento ha sido profundamente lamentado en este puerto. — (Arratia).

LA SOCIEDAD DE OFICIALES Y CAPITANES DE MARINA MERCANTE CELEBRO SU 41.o ANIVERSARIO

RECEPCION DE LA PERSONALIDAD JURIDICA QUE RECIENTEMENTE LE HA CONCEDIDO EL GOBIERNO.—LAS AUTORIDADES ASISTIERON AL VERMUTH DE HONOR

VALPARAISO, 24. — La Sociedad de Capitanes y Oficiales de Marina Mercante, celebró ayer el 41º aniversario de su fundación y, al mismo tiempo, la recepción de la Personería Jurídica que le ha concedido recientemente el Supremo Gobierno.

En el salón de la Sociedad de Navegantes "Neutilus", se sirvió un vermuth de honor, acto al cual concurrieron el Intendente de Aconcagua, don Pedro Rivas Vicuña; el Director General de la Armada, vice almirante don Olegario Reyes del Río; el Alcalde de Valparaíso, doctor don Alfredo Calleja, diputados señores Manuel Nieto y Enrique Guzmán, el secretario de la Intendencia, don Jorge Ceardi, el Director del Litoral de la Armada, contralmirante Calderón, el Director de la Escuela Naval, comandante Becerra, el comandante del Estado Mayor Naval, don Juan A. Rodríguez, los dirigentes marítimos, representantes de las firmas armadoras, periodistas, etc.

El presidente de la institución capitán don Víctor Bunster, pronunció un elocuente discurso a través del cual reveló la vida de la Sociedad de Capitanes de Marina Mercante, y el júbilo con que sus miembros celebran el 41º aniversario de su fundación.

Hizo notar, en seguida, la importancia que para esta entidad tenía la personería jurídica que recientemente le ha otorgado el Gobierno y terminó refiriéndose a la Marina de Guerra, institución, dijo, que contará siempre entre la Armada Mercante con una decidida cooperación. Brindó por el bienestar de la República, del Excmo. señor Alessandri y por el mantenimiento de la tranquilidad y el respeto a las instituciones fundamentales de la nación.

A continuación habló el Director General de la Armada, vice almirante Reyes del Río, quien agradeció los conceptos vertidos por el capitán señor Bunster. Felicitó a los dirigentes de la sociedad de Capitanes y Oficiales de Marina Mercante, por el magnífico pie en que se encuentra la institución al cual han llegado por que siempre se han distinguido como elementos de orden y trabajo. Las frases del Almirante Reyes, merecieron calurosos aplausos.

En seguida usaron de la palabra el secretario del sindicato "Nautilus", don Francisco Miranda; don Oliel Videla, en nombre de la oficialidad joven de la Marina Mercante, los parlamentarios, señores Manuel Nieto C., y Eleodoro Enrique Guzmán, quienes expresaron que cooperarían con todo entusiasmo en las actividades de los marinos mercantes para obtener se les reconozcan sus justos derechos; y un representante de la prensa de este puerto. — (Arratia, corresponsal.)

UNION ESPAÑOLA VENCIO AL INTERNACIONAL POR 25 TANTOS CONTRA 24

INTERESANTES ALTERNATIVAS OFRECIO EL LANCE DISPUTADO EN EL ESTADIO ESPAÑOL

VALPARAISO, 24. — Ante una concurrencia numerosa se disputó esta tarde el entreciudades de basket ball que concertaron la Unión Española de Valparaíso y el Internacional de la capital. El espléndido field que posee la entidad española en su Estadio del Recreo, presentaba un aspecto imponente, y todas sus aposentadurías estaban materialmente repletas.

EL MATCH

Después de un preliminar interesante, entraron al campo de juegos los protagonistas del match básico de la reunión, quienes al llamado del árbitro porteño don Arnaldo Torres, extendieron sus líneas como sigue:

INTERNACIONAL

Toro Moret
Novani Primard Selamovich
Ambrosio Jesús Chicarra
Hernández Fiaño

UNION ESPAÑOLA

Las primeras jugadas fueron abiertamente favorables a los hispanos, que lograron aventajar a sus adversarios, gracias a goals bien colocados. Internacional, no se amilanó por esta supremacía y luchó con entusiasmo para descontar la ventaja alcanzada por su invicto adversario. En estas condiciones terminó la primera etapa con 14 tantos para la Unión Española, y 9 para Internacional.

En el segundo período el equipo de la Unión Española, cambió algunos jugadores y salieron Ambrosio, Jesús y Fiaño, quienes fueron reemplazados por Luis Tibocete, Emilio Ibaceta y Pepino González.

Este cambio perjudicó al cuadro porteño, pues su equipo "veterano" tuvo un lucido desempeño en la etapa inicial. El cambio de jugadores permitió al Internacional descontar el terreno perdido, y acercarse en el puntaje a sus rivales. En los minutos finales el lance adquirió caracteres emocionantes, y finalizó con el triunfo de la Unión Española por 25 puntos contra 24.

SE CELEBRO EL "DIA DE LOS JOVENES CATOLICOS"

VALPARAISO, 24. — Los católicos porteños celebraron hoy con todo entusiasmo el "Día de la Juventud Católica", con diversos actos.

Los diversos centros de la Asociación Diocesana organizaron programas que se desarrollaron con especial brillo y solemnidad. — (Arratia, corresponsal).

NORTE

Don Secundino de la Rivera

FALLECIO EN COQUIMBO

COQUIMBO, 24.— Falleció el señor Secundino de la Rivera, que fué víctima de un accidente en la Cuesta de Andacollo, y que gozaba de cinceras simpatías en los círculos en que actuó.— (Brito).

El temblor de la madrugada de ayer en Calera

CALLERA, 24.—A la 1.50 de la madrugada un temblor de larga duración pero de poca violencia, causó alarma entre los habitantes.—(Tora).

Periodistas de Magallanes se entrevistaron con S. E.

Buscan la solución de importantes asuntos regionales

VALPARAISO, 24. — Una delegación de Magallanes ha venido a Valparaíso a buscar la solución de las dificultades que se han presentado a una firma pesquera que se ha establecido en los mares australes de nuestro país, para dedicarse a la pesca de ballenas, cetáceo que en esa región abunda, y que es necesario exterminar para evitar accidentes a los barcos de poco tonelaje.

Forman parte de esa delegación, algunos periodistas magallánicos entre los que anotamos a los señores H. Guerrero Bittner y J. Francisco Freire, con quienes tuvimos ocasión de conversar hoy.

Nos dieron a conocer el objetivo principal de su viaje a esta ciudad, cual es el que estampamos más arriba, y nos informaron, además, que próximamente se dirigirán a la capital, para someter a la consideración de S. E., el Presidente de la República, un proyecto de subdivisión de las tierras, como medio de salvar a la población que se encuentra en precarias condiciones.

Desean, también, que se estudie con detenimiento la existencia de yacimientos petroleros en Magallanes, y se soluccionen otros asuntos de interés regional. — (Arratia, corresponsal).

DIRECTORES DE ESCUELAS SE REUNEN HOY

VALPARAISO, 24. — Los directores de las escuelas primarias, del Segundo Distrito, celebrarán esta tarde un consejo extraordinario, para preocuparse de importantes materias. La reunión se efectuará a las 17 horas, en la Escuela Barros Luco, y la presidirá el Inspector Accidental, señor Palacios Osses. — (Arratia, corresponsal).

LA 5.A CIA. DE BOMBEROS CELEBRO SU 78 ANIVERSARIO

VALPARAISO, 24. — La Quinta Compañía de Bomberos de Valparaíso, celebró hoy el 78 aniversario de su fundación con diversas fiestas de carácter interno. En la mañana se efectuó un atrayente ejercicio en la Avenida Francia, y se bautizaron los nuevos voluntarios. Más tarde se separtieron los premios de antigüedad y constancia. — (Arratia, corresponsa.)

HOMENAJE AL DR. DON JUAN ESPIC

VALPARAISO, 24. — Los practicantes de carabineros de este puerto, rindieron hoy un cariñoso homenaje al médico de esta institución, don Juan Espic Rodríguez, y le obsequiaron una artística placa de plata con la siguiente inscripción: "Los practicantes de Carabineros a su digno médico, don Juan Espic Rodríguez, en el día de su onomástico". — (Arratia, corresponsa.).

Aspiran obtener su carnet profesional

VALPARAISO, 24. — El directorio del Sindicato de Empleados de Hoteles ha enviado a esta Corresponsalía una extensa comunicación en la que informa que ha iniciado las gestiones necesarias para obtener su carnet profesional.

Para evitar equívocas apreciaciones, dice la nota en referencia, queremos hacer público por intermedio de "La Nación" que deseamos obtener este documento para tener un control efectivo dentro del gremio y así ofrecer a los industriales y a todos los comerciantes que requieran sus servicios, un personal, idóneo, competente, culto y honrado. Agregan que han encontrado en sus gestiones una favorable acogida de parte de las autoridades y del Inspector del Trabajo, señor Oyarzún y que confían que el Inspector General, don Mariano Bustos, accederá a la petición que este numeroso gremio ha formulado.—(Arratia, corresponsal).

CENTRO

EL CAMINO INTERNACIONAL POR EL CAJON DE MAIPO BENEFICIARA EL INTERCAMBIO COMERCIAL CON ARGENTINA Y FOMENTARIA EL TURISMO

El Gobierno argentino ha hecho ya los estudios completos del trazado. — Lo que dicen los internadores de ganado

SAN JOSE DE MAIPO, 24. — Entrevistados algunos internadores de ganado argentino, sobre la construcción del camino internacional por el Cajón de Maipo, han manifestado que dicha vía debería ser cuanto antes una realidad, pues ella vendrá a beneficiar considerablemente el desenvolvimiento comercial de ambos países, ya que sería la ruta más corta para ir a la Argentina, y sus condiciones topográficas son inmejorables.

A la seguridad del comercio internacional cabe agregar la importancia que tendría para el fomento y desarrollo del Turismo por una región de incomparable belleza.

El Gobierno argentino ha hecho ya los estudios completos del trazado de este camino internacional, falta sólo que el Gobierno Chile efectúe este mismo trabajo, a fin de dar un paso más hacia la realización de esta obra de beneficio para ambos pueblos hermanos, que verían con esta red marcarse nuevos rumbos en la actividad del comercio y del Turismo, el cual está formando una sólida base de entradas para la Nación. — (Barahona).

Fué encontrado el cadáver del ex brigadier Gutiérrez

Apareció en un sifón del Estadio Municipal de Talca

TALCA, 24.— En la madrugada de hoy, fué encontrado en el sifón del Estadio Municipal, el cadáver del ex brigadier de ejército, señor Gutiérrez Velásquez, que durante el temporal que azotó a esta región, hace 15 días, cayó al canal Holman.

El hallazgo lo hizo el empleado Camilo Espinoza Mendoza.

Los restos del señor Gutiérrez serán sepultados posiblemente el martes, con asistencia de delegaciones del Ejército y Carabineros. La Legión Militar se ha hecho cargo de los funerales.—(Yturriaga).

Sigue en el misterio el robo a la Tesorería de Chépica

CHEPICA, 24. — Hasta la fecha sigue en el misterio el robo de cerca de $ 20,000 que se hizo en la Tesorería Comunal de ésta, para lo cual forzaron la puerta de la Tesorería y abrieron la caja de fondos donde se guarda el dinero y especies de valor.

El capitán de Carabineros de Santa Cruz y varios agentes de investigaciones, trabajan activamente para descubrir a los culpables, habiendo declarado varias personas sobre el particular. Por otra parte el Juzgado de Santa Cruz está empeñado en aclarar cuanto antes este asunto, que es el comentario obligado en el departamento.—(Herrera).

Se gestiona la fundación de un Liceo en San Vicente de Tagua-Tagua

Una comisión vendrá a Santiago con ese objeto

SAN VICENTE DE TAGUA-TAGUA 24.—Desde los últimos días de febrero se han venido reuniendo periódicamente en la Gobernación, vecinos y padres de familia de todo el departamento de Cachapoal, con el laudable objeto de estudiar la fundación de un Liceo.

Las reuniones han logrado despertar entusiasmo, y hay absoluta confianza en que el Excmo. señor Alessandri accederá a la petición.

Al efecto, una comisión de vecinos respetables irá a Santiago mañana lunes, a exponer esta justa aspiración de todo un departamento.

La comisión la formarán el alcalde don Domingo Berardi Botarro, que la presidirá, y los señores Guillermo Echenique, Leopoldo Larenas Bobadilla, Guillermo Opazo, Ricardo González Corte, Carlos Monreal Lira y Domingo Larenas Lavín.

En la capital se unirá a esta comisión la representación parlamentaria de la región. El senador señor Arturo Dagnino ha logrado la entrevista con el Presidente de la República para el martes, como también con el Ministro de Educación, señor Vial.

En todo el departamento hay optimismo en el sentido de que el Primer Mandatario, acogerá esta petición dada la justicia que encierra, pues Cachapoal tiene todos sus demás servicios administrativos: judiciales, sociales, y falta sólo un Liceo que con su fundación, vendría a llenar una sentida aspiración regional.—(Corresponsal).

Don Domingo Berardi, Alcalde de San Vicente

Que se proceda al cobro de las cuotas de pavimentación de acuerdo con la ley 4559

Piden a S. E. los vecinos de Talca en una estensa comunicación dirigida al Primer Mandatario

TALCA 24.—Los centros vecinos de esta localidad enviaron hoy una extensa solicitud a S. E. el Presidente de la República, pidiéndole que interponga su influencia a fin de que la Municipalidad proceda, en virtud de la ley 4559, al cobro de las cuotas de pavimentación a los vecinos afectados.

Los firmantes manifiestan que desean que la interpretación de la ley no se torne en un motivo de odiosidades ni distingos con el objeto de que sus beneficios alcancen a toda la ciudad.

Terminan solicitando una aclaración gubernativa sobre el problema, y en caso contrario, que se continúe a tramitación de este asunto ante la justicia ordinaria.—(Corresponsal).

SUR

Don Juan Giménez Manzanos falleció ayer en Gorbea

GORBEA 24.—Víctima de una cruel enfermedad, falleció hoy el antiguo vecino y miembro de la colonia española residente, don Juan Jiménez Manzano.—(Bustamante).

Lluvia y viento fuertes en Temuco

TEMUCO 24.—Desde hace dos días han recrudecido las lluvias y reina un fuerte temporal de viento.—(Arellano).

Manifestación de despedida a un artillero de costa

TALCAHUANO 24.—Los suboficiales y clases del regimiento Talcahuano de Artillería de Costa, despidieron al primero José M. Parra Chandía, con una manifestación, a la que asistieron el comandante, capitán de fragata don Arturo Fuller, y toda la oficialidad del regimiento. Se pronunciaron varios discursos, y el primero Parra agradeció y exhortó a sus compañeros a mantenerse unidos dentro de sus labores profesionales para hacerse dignos servidores de la patria.—(Echeverría.

EL MEJOR
REGALO
PARA los DIAS de SANTOS

Capitas y abriguitos para colejiales, en la Antigua Casa Industrial de Chile en liquidación

IMPERMEABLES para caballeros, valor $ 180, a ... ... $ 80.—
EN GABARDINA con goma, valor $ 285, a $ 140.—
LINDAS TRINCHERAS, tipo Príncipe de Gales, valor $ 600, a ... ... $ 235.—
BUENOS IMPERMEABLES de gamuza con goma, valor $ 600, a ... ... $ 250.—
PARA SEÑORITAS hay impermeables desde $ 28, $ 36, $ 42 $ 50, $ 60, $ 72 y $ 80.—
EN RICA SEDA, desde ... ... $ 88.—

Fábrica de la Casa Industrial de Chile en liquidación

BASCUÑAN 167

CARROS 4 Y 30, PARAN EN LA PUERTA

SE DECLARA PUBLICO EL CAMINO DE LOS INGLESES

El señor Intendente de Santiago ha firmado el siguiente decreto:

"Vistos: el oficio N.o 97, de 23 de enero de 1934, del ingeniero de la provincia, el acuerdo de la Junta Departamental de Caminos, de fecha 22 de mayo, y lo dispuesto en el número 16 del artículo 21 de la Ley de Régimen Interior y en el artículo 5.o y demás de la ley 4851, de 11 de marzo de 1930, y en los artículos 6.o, 7.o y 8.o del Reglamento de la misma ley, DECRETO:

"Declárase público el camino llamado de Los Ingleses, que deslinda conjuntamente con el río Colina, los fundos Lo Arcaya y Porvenir, comuna de Colina, departamento de Santiago, de esta provincia.

"Cúmplanse las disposiciones del artículo 8.o del Reglamento de la ley N.o 4851, y, hecho, procédase sin más trámite a la reapertura del mencionado camino y a su entrega al tránsito público, con el auxilio de la fuerza pública, si fuere necesario.

"Anótese, comuníquese y publíquese. — J. BUSTAMANTE.—J. Guzmán Dinator".

Lt.-G.

COMPAÑIA CHILENA DE NAVEGACION INTEROCEANICA

LINEA CHILENA A NORTE AMERICA

En JULIO próximo comenzaremos definitivamente esta Línea que efectuará un SERVICIO MENSUAL entre CHILE y NUEVA YORK, recalando en GUAYAQUIL, BUENA VENTURA, BALBOA, CRISTOBAL y LA HABANA, con los rápidos y modernos vapores de carga de primera clase:

"ARICA". . . . de 6,100 Tons. D. W. C. Carga y pasajeros.
"ATHEN" . . . de 5,180 Tons. D. W. C. Carga solamente.
"ANKARA". . . de 5,180 Tons. D. W. C. Carga solamente.

Duración del viaje de Valparaíso a Nueva York: 25 días.

Primeras Salidas:

Vapores:	De Valparaíso:	De Nueva York:
"ARICA". . .	Mediados de agosto. . .	2.a quincena setiembre
"ATHEN" . .	Mediados de setiembre	2.a quincena julio
'ANKARA"	Mediados de octubre..	2.a quincena agosto

Continuando mensualmente con los mismos vapores.

Contrataremos los fletes directamente, y para la cotización de fletes y reserva de espacio, diríjase a NUESTRA SECCION FLETES:

COMPANIA CHILENA DE NAVEGACION
INTEROCEANICA

Calle Almirante Señoret N.o 47, Valparaíso. Casilla 1410. Teléfono 7721. Telegramas: "Interocean".

Agentes Generales en Nueva York: William J. Rountree Co., Inc. 15 Moore Street.

CLUB HIPICO DE SANTIAGO

Cítase a Junta General Extraordinaria de Accionistas del "Club Hípico de Santiago", para el día 30 de Junio actual a las cuatro de la tarde en las oficinas de la Sociedad, San Antonio N.o 231, con el objeto de elegir reemplazante a los miembros del Directorio que hayan presentado su renuncia o a aquellos que la presenten con posterioridad a esta citación, o en la Junta misma. Previamente la Junta deberá acordar la manera de proceder para determinar el período de duración de los Directores que se elijan, a fin de cumplir en su oportunidad con la elección por parcialidad que señala el Art. 22 de los Estatutos. El Registro de Accionistas queda cerrado desde esta fecha hasta el día de la Junta inclusive.

Santiago, 20 de Junio de 1934.

ALVARO COVARRUBIAS P.
Presidente.

GUILLERMO AGUIAR
Secretario.

30 Jun.

GRACELINE
SERVICIO EXPRESO
"Santa María"
SALDRA EL VIERNES 29 DE JUNIO, a las 5 P. M., para: Chañaral, Antofagasta, Mollendo, Callao, Talara, Guayaquil, Buenaventura, Canal de Panamá y Nueva York.
SERVICIO CLASE DE CAMARA.
"Santa Rita"
SALDRA EL SABADO 30 DE JUNIO, a la 1 de la tarde. Acepta pasajeros para Antofagasta, Tocopilla, Mollendo, Callao, Salaverry, Guayaquil, Buenaventura, Canal de Panamá, La Habana y Nueva York.
SERVICIO DE CLASE DE CAMARA
TARIFAS REDUCIDAS
entre puertos de la costa y pasajes a Europa vía Nueva York
Primera y tercera clases
PRECIOS REDUCIDOS A EUROPA VIA NUEVA YORK.
PIDA PORMENORES
GRACE y Cía. - CHILE - S. A.
SANTIAGO. — HUERFANOS 1189. — TELEFONO 63142.
W. R. GRACE & Co. Plaza Sotomayor 50 TELEFONO 7823. VALPARAISO

Cía. de Refinería de Azúcar de Viña del Mar
DIVIDENDO N.o 141

Por acuerdo del directorio, se pagará a los señores accionistas, desde el lunes 2 de julio próximo, por intermedio del Banco de Chile en Valparaíso, Santiago y provincias, un dividendo de $ 1.25 m|l., por acción.

EL SUBGERENTE.

Valparaíso, 22 de junio de 1934. VI-26-Jun.

Enfermos de los Riñones

Las personas que sufren de los riñones deben buscar rápido alivio tomando las tabletas

RIÑOL 18

que ayudan a los riñones a funcionar normalmente.

Base: Extr. salvia, ruda, culantrillo, equiseto, M. R.

CAJA DE CREDITO HIPOTECARIO
Remate Judicial

El 14 de julio de 1934, a las 11 horas, se rematará en el Segundo Juzgado Civil de Mayor Cuantía de Santiago, la propiedad signada con el N.o 1041 en la calle Arlegui de la ciudad de Viña del Mar.

Mínimum: $ 35,000,

que se pagará: a) con $ 14,559.75, saldo de una obligación hipotecaria a favor de la Caja; b) con $ 8,000 al contado en dinero efectivo; y c) con el resto por mitades a seis meses y 1 año plazo al 8 o|o de interés anual.

Bases y antecedentes en la Secretaría del Segundo Juzgado Civil de Mayor Cuantía de Santiago. Juicio Caja, con Huerta.

Títulos en el Archivo de la Caja Hipotecaria.

Boleta por el 10 o|o del mínimum.

EL SECRETARIO.

Ct.—25 jun.

CAJA DE CREDITO HIPOTECARIO
Remate Judicial

El 25 de julio de 1934, a las 15 horas, se rematará en el 2.o Juzgado Civil de Mayor Cuantía de Santiago, la propiedad signada hoy con los números 2531-45 en la calle Catedral, de esta ciudad.

Mínimum $ 68,000,

que se pagará: a) con 46,912 pesos 32 centavos, saldo de una obligación a favor de la Caja de Crédito Hipotecario, de $ 48,000, primitivos, en letras del 7 por ciento de interés y 1|2 por ciento de amortización anuales; y b) con $ 21,087.68 al contado, en dinero efectivo.

Bases y antecedentes en la Secretaría del 2.o Juzgado Civil de Mayor Cuantía de Santiago. Títulos en el Archivo de la Caja Hipotecaria. Boleta por el 10 por ciento del mínimum.

EL SECRETARIO.

Ct.—G.

CAJA DE CREDITO HIPOTECARIO
Remate Judicial

El 30 de julio de 1934, a las 15 horas, se rematará en el Segundo Juzgado Civil de Mayor Cuantía de Santiago, la propiedad números 390 a 396 de la calle Vergara, de esta ciudad.

Mínimum $ 200,000,

que se pagará: a) con $ 57,806.40 y $ 19,268.80, saldos de dos obligaciones hipotecarias a favor de la Caja, primitivas de $ 60,000 y $ 20,000 en letras del 7 o|o de interés y 1|2 o|o de amortización anuales; b) con $ 45,000 al contado en dinero efectivo; y con el saldo mitad a seis y mitad a doce meses plazo.

Bases y antecedentes en la secretaría del Segundo Juzgado Civil de Mayor Cuantía de Santiago.

Títulos en el Archivo de la Caja Hipotecaria.

Boleta por el 10 o|o del mínimum.

EL SECRETARIO.

Ct.—25 jun.

LA NACION

Santiago, 25 de junio de 1934

OBJECIONES INJUSTAS

La proposición formulada en la Cámara de Diputados para declarar que las operaciones financieras últimamente realizadas por el Gobierno eran ilegales, pasó al informe de una Comisión, la que, por la unanimidad de sus miembros, salvo una sola abstención, resolvió aprobar y reconocer en todas sus partes, la legalidad del procedimiento empleado por el Ejecutivo.

Hoy deberá votarse en la Cámara el informe de esta Comisión, en la cual estaban representados todos los sectores políticos, y, a no dudarlo, el resultado de esta votación servirá para reiterar el concepto jurídico que predominó en el seno de la Comisión informante.

No podría ocurrir, por lo demás, algo diferente.

Las afortunadas operaciones realizadas por el señor Ministro de Hacienda para prorrogar gran parte de la deuda a corto plazo ya vencida, y para cancelar el resto con bonos de la deuda interna, son acreedoras al entusiasta aplauso con que las ha recibido toda la opinión imparcial.

La prórroga se ha hecho sobre la base de un uno por ciento de interés (antes sólo se había obtenido 5 y 6 por ciento, más comisiones) y, en la concelación, los acreedores que anticiparon buenos dólares y libras esterlinas, se contentan con recibir bonos de nuestra deuda interna — por cierto en moneda legal de Chile — amortizables a largo plazo.

Ambos aspectos de estas operaciones halagan profundamente el amor propio nacional. Ellos demuestran que hay confianza en nuestro resurgimiento económico y que el crédito externo vuelve a honrar nuestras tradiciones de país serio y cumplidor.

La suscripción de los bonos de la deuda interna, cuyo servicio deberá pasar dentro de poco a cargo de la Caja de Amortización, como el resto de las emisiones semejantes, confirma el alto concepto en que han quedado estos valores, antes tan depreciados; y la circunstancia de que ellos sean tomados por importantes firmas bancarias extranjeras, demuestra fe en la estabilidad de nuestra moneda y en el mantenimiento del orden institucional que es su mejor garantía.

El éxito de estas operaciones, equivale así, a una palabra de aliento y de optimismo que nos viene de fuera, mientras adentro los malos agoreros cierran los ojos a la realidad.

En cuanto al aspecto legal de esta medida de Gobierno, impugnada sin mayor estudio, la quedado de manifiesto que las críticas carecían en absoluto de base.

En orden a la prórroga, ella había sido realizada por todos los Gobiernos anteriores, sin despertar objeciones de ningún género. No tiene la que ahora se ha hecho, más diferencia con aquéllas, que ser la actual mucho más favorable. Por lo demás, no ha insistido los impugnadores en este punto.

Ellos concretaban sus observaciones a la circunstancia de que la ley orgánica de la Caja de Amortización, había reservado para este organismo la realización de operaciones de esta índole. En tal caso, el Ejecutivo había perdido, a juicio de ellos, su autorización para negociar estas cancelaciones y prórrogas. Pero esta observación descansaba en una lectura precipitada de aquella ley. En efecto, la ley invocada señaló todas las funciones que en lo futuro habría de tener a su cargo la Caja de Amortización; pero, el artículo transitorio de esa misma ley, cuidó de decir que, **desde luego**, sólo atendería el servicio de las obligaciones contraídas simultáneamente con su creación. En cuanto a las demás, ellas debían serle entregadas poco a poco, a medida que, restablecido el orden presupuestario, fuese posible ir apartando las entradas que habrían de quedar afectas al cumplimiento de los nuevos compromisos que la Caja tomara a su cargo.

Por esto es que, por una ley despachada por el actual Congreso, se entregó a la Caja de Amortización, el servicio del resto de la deuda interna en circulación, no obstante que al indicar su objeto, la ley orgánica de la Caja había señalado precisamente éste, entre los más esenciales.

Otra interpretación equivaldría a sostener que desde el día de su fundación la Caja Autónoma de Amortización de la deuda pública, monopolizó toda la gestión financiera del Estado y sustrajo del Ejecutivo las facultades que expresamente le habían conferido las leyes.

Para que esto hubiera ocurrido, habría sido preciso que en la misma ley se dieran a este organismo los medios de hacer frente a tan graves responsabilidades, lo que no se hizo, sencillamente porque eso tenía que ser obra de una acción paulatina entregada a nuevas autorizaciones legislativas que en la propia ley se preyén. Mientras eso no se realiza, subsiste la gestión financiera del Ministerio de Hacienda de acuerdo con leyes que en ningún momento se han derogado, ni expresa ni tácitamente.

Esas leyes son las números 4757, de 3 de enero de 1930 y 4932, de 19 de enero de 1931, que facultan al Presidente de la República, expresamente, para emitir bonos definitivos, con los cuales se puedan rescatar los vales provisorios que se extendieron al recibirse los anticipos que ahora se prorrogan o se cancelan.

Esto es lo que ha hecho el señor Ministro de Hacienda, en condiciones muy felices y ajustándose perfectamente a las autorizaciones legislativas de que el Gobierno disponía.

Actualidades

El mundo en ebullición

A LAS AÑEJAS rivalidades entre naciones de Europa, viene a agregarse, desde hace tiempo, la discordia intestina. Catalanes y "españoles" están que se van a las manos; otro tanto les ocurre a valones y flamencos en Bélgica, a católicos y judíos en Alemania, a socialistas y nacistas en Austria. Por su parte, antiguos gobernantes desplazados, como Guillermo II y Alfonso XIII, dejan oír su voz reivindicatoria... Y, entretanto, cada potencia se arma hasta donde le permite el estado precario de sus finanzas, y vuelve a tejerse, de un extremo a otro del viejo continente, el juego crítico de las alianzas y el equilibrio de fuerzas.

Saint Simon, con su optimismo por la Edad de Oro del porvenir, pierde terreno; en tanto que Gobineau, con su teoría de los ciclos de civilización, que tan bullado renombre están dando ahora a Spengler, confirma cada día la certeza de su visión de mal agüero. Y mientras los moralistas se desesperan de ver que el hombre civilizado no aprende nada de la guerra, como no sea a destruir más y más pronto, los políticos de todo el mundo piensan que ellos no tienen otro deber que el de resguardar los intereses de su país.

Hasta aquí las cosas no irían tan mal, si no fuese de muchos de ellos entiendan que la mejor manera de defenderse es imposibilitando al otro para atacarlo en un momento dado. Con tales miras se ha establecido en toda Europa, y por carambola en muchos otros "sectores" del mundo, lo que el Gobierno republicano de España ha dado en llamar estado de alarma permanente.

No es enteramente nueva en la historia esta agitación universal. Relativamente están la del 93, en el sitio de la Revolución Francesa la de 1848 con sus asonadas socialistas, y la más grande de todas, en 1914. Pero parece indudable que la facilidad y la rapidez de las comunicaciones en nuestros días, presta una resonancia de megáfono a cualquier alarma, haciéndola repercutir por el mundo entero, y formando en la red del cable, donde tantas de ellas circulan a un mismo tiempo, algo así como los alaridos restallantes de las interferencias y el "static" de la radio.

Con razón, pues, Theodor Lamb, de Biford Heath, cerca de Oxford, se ha retirado a la soledad desde 1914 y rehusa mezclarse con este mundo histérico y fútil. Es lo que haríamos cada uno de nosotros, si las expectativas de la lucha no tuviesen también para muchos una seducción acre y sutil, pero irresistible.

Urinarios

EL tema nada tiene de grato; pero al alcance de todos está el comprobar que el hecho es mucho más desagradable todavía. A una cuadra del centro de Santiago comenzamos a tropezar con los rincones que el transeúnte usa, para sus necesidades más premiosas. Es inútil que los vecinos pongan letreros insultantes en su exasperación: "Sólo para perros". O los que aprovechan los rincones para hacer aguas, como decían los latinos, no saben leer, o continúan en sus prácticas no.

CRONICAS DE LOS LUNES

Fuerzas económicas y fuerzas políticas

LOS HECHOS DE LA SEMANA

Es difícil escribir una crónica amable y liviana cuando el ambiente es pesado. Por desgracia, el panorama mundial y el nacional no han mejorado grandemente en la semana que acaba de terminar. En Europa la atmósfera se carga de día en día. Parece haber huido del mundo hasta el último gramo de sensatez y en todas partes se respira incertidumbre, nerviosidad, irritación.

Si los hombres se hubieran puesto de acuerdo para destruir todo lo grande que se ha hecho durante dos mil años, no procederían en forma diferente de la en que hoy lo hacen.

Entre nosotros, cada actividad parece destinada a producir mayor confusión y, como necesaria consecuencia, el estado de permanente neurosis en que vivimos se agudiza más y más.

La nota dominante la ha constituido los asaltos hechos en traje de paisanos por los dependientes de la Camisería que tiene instalada el señor González y las gestiones políticas iniciadas por el residente del Partido Radical.

Estos acontecimientos, sin importancia real, han dejado en el olvido a la Maga Convención de los Productores y Comerciantes que, durante quince días ocupó la opinión pública. Como todo neurótico, Chile olvida hoy lo que ayer le conmovió, y es incapaz de comprender las causas profundas de malestar en que se vive, por las reacciones violentas de en él despiertan los hechos más superficiales.

Sin embargo, resulta sintomático que la reunión de los representantes de la agricultura, el comercio y la industria haya seguido una gestión política. ¿En esta lucha, que ha salido ya a la superficie, entre las fuerzas políticas y las económicas, no se encontrará, por lo menos, una de las causas del caos en que vivimos?

Es un problema que bien vale la pena analizar.

DESLITAMIENTO DE LOS PARTIDOS POLITICOS

Desde hace años es axiomático entre nosotros la bancarrota de los partidos políticos. Algunos de ellos constituyen aun una fuerza electoral, mas, ninguno representa una fuerza de opinión capaz de gobernar. ¿Cómo se ha producido esta escisión entre el electorado y la opinión pública que él mismo forma?

Para quienes creen que las colectividades son la suma de los individuos que las componen, para quienes sostienen que el hombre obra razonablemente en la sociedad este fenómeno carece de explicación. El electorado y la opinión pública están constituídos por los mismos hombres, luego debrían juzgar en la misma forma.

Pero si se considera que, aunque formadas por los mismos individuos, estas dos entidades desempeñan "funciones" distintas es posible explicarse que exista un tremendo divorcio entre ellas.

En la elección juegan un papel importante la persona del candidato por que se vota y las personas "en contra de quienes se vota". Casi siempre es este último factor el que decide. Se vota por un candidato no tanto por las simpatías y cualidades que le adornan cuanto por las antipatías que despiertan los adversarios. "Del mal el menor", se dice en casi todas las elecciones y de casi todos los candidatos. El electorado elige guiándose por simpatías o antipatías personales.

Transformado el elegido en gobernante, la opinión pública juzga, sobre todo, los hechos que en carácter de tal realiza. Ante ellos desaparece o por lo menos disminuye la importancia de la persona misma.

Cuando los problemas políticos pertenecen al plano que pudiéramos llamar "doctrinario", las simpatías que despierta personalmente un candidato coinciden con las simpatías que despierta su programa y hay así una estrecha unidad entre el electorado y la opinión pública; pero, cuando los problemas que un Gobierno debe afrontar se refieren al campo económico y social se produce el divorcio si la organización de los partidos se basa aún en programas doctrinarios. Un latifundista del sur, votará por un radical porque pertenece a la misma asamblea, lo ha visto desde niño, etc.; dentro del programa radical la propiedad es una función social y si el elegido toma a lo serio esta declaración y pretende destruir los latifundios, el caballero que contribuyó con su voto a elegirlo, lo criticará terriblemente como gobernante.

Es lo que hoy sucede en Chile. Los partidos tienen en sus filas a personas que sólo se encuentran unidas por una etiqueta. Votarán por los mismos candidatos en virtud de la disciplina y de la lealtad que deben a la colectividad política de que forman parte; pero, apenas se trate de realizar un acto de gobierno, de real significación práctica, se dividirán y se transformarán en mortales enemigos.

Entre un radical joven de Santiago y un radical latifundista del sur no hay ningún punto de contacto, salvo el hecho de llamarse los dos radicales; entre don Ladislao Errázuriz y don José Maza o don Ernesto Barros hay más diferencia de opiniones que entre un japonés y un norte americano. Sin embargo, en el juego político, don Luis Alamos Barros y don Ladislao Errázuriz tratan de ponerse de acuerdo en un programa de gobierno y hablan en nombre de todos los radicales y de todos los liberales. Los partidos políticos han perdido toda realidad por la muy sencilla razón de que ya no existen.

Esta inexistencia de verdaderas colectividades políticas trae aparejada una serie de fenómenos que a diario presenciamos: 1.o Falta de rumbos en el Gobierno porque, nacido éste de los partidos políticos (en su función de electores) cree aun en ellos en cuanto a fuerza de Gobierno; 2.o El nacimiento de una serie de pequeñas organizaciones políticas que tienden a debilitar más a los ya caducos partidos existentes y que contribuyen a desorientar a la opinión pública; 3.o La transformación de los partidos políticos en simples representantes de intereses electorales; y 4.o El aparecimiento de las fuerzas económicas organizadas en colectividades que aspiran a gobernar.

Esta es la explicación social de

LA CONVENCION DE PRODUCTORES

Si se revisan los discursos, declaraciones, acuerdos y artículos a que ella dió lugar, el observador más superficial podrá darse clara cuenta de que si los productores — en calidad de tales — gobernaran, el desastre no se haría esperar. Entre las ideas expuestas por don Jaime Larraín y las que inspiraron los dos discursos de don Camilo Carrasco, hay la misma diferencia que entre las de los señores Errázuriz y Maza. Se ve aun que los productores han aprendido de los políticos —salvo rarísimas excepciones —a no decir claramente lo que piensan y lo que desean. De ahí que la Convención haya sido interpretada en tan diferentes formas. Hay declaraciones que podrían interpretarse como el anhelo de tomar el Gobierno y establecer en él un facismo moralizador; hay otras que niegan el derecho del Estado a intervenir en el fenómeno económico. Es decir, desorientación, desorientación y sólo desorientación.

Si se analiza racionalmente la Convención, ella constituye un enorme contrasentido; los propios productores no parecen darse cuenta de la situación en que vivimos, de la enorme mejoría que han significado estos cuantos meses de relativa tranquilidad, de que, a pesar de las contribuciones, la situación de agricultores e industriales es mil veces mejor que hace un año, y que esto se debe justamente a que se tuvo la valentía de establecer nuevos impuestos y a que el Estado ha protegido la producción nacional, por todos los medios a sus alcances. El agricultor protesta en contra de la intervención del Estado y no piensa que, sin esa intervención, el trigo valdría 30 0|0 menos, los animales 50 0|0, las maderas no habrían aumentado de precio, etc. El industrial no reflexiona que la mayoría de nuestras fábricas estarían paralizadas si el arancel aduanero no las protegiera, etc.

Sin embargo, ya lo hemos dicho, los hechos sociales no pueden interpretarse racionalmente, ellos constituyen símbolos de hechos más profundos que es necesario desentrañar a través de las apariencias. La Convención de los productores tiene una enorme importancia, como símbolo y ella podría ser de gran beneficio para el país, si se sabe interpretarla. Es a los políticos a quienes corresponde este papel, tal como el médico llega a hacer su diagnóstico a través de los errores del enfermo, de los análisis dudosos y de las radiografías inciertas.

De toda la Convención de productores hay un hecho que debe quedar en pie: las diversas actividades capitalistas se han organizado en gremios y esos gremios piden que, por intermedio del Consejo de Economía Nacional, se les oiga directamente en el Gobierno.

La organización en gremios significa — quiéranlo o no quienes la auspician—la muerte del individualismo. Constituye ella también el primer paso hacia una economía organizada, planeada. Esto es de una importancia trascendental para el país y si se sabe dar justa satisfacción a esas aspiraciones, ellas pueden constituir una verdadera base de estabilidad social y de progreso colectivo.

Un hecho bastaría para demostrarlo. Se trata mañana de establecer nuevos impuestos. El Consejo de Economía Nacional estudia el problema junto con el Gobierno y aprueba o modifica el programa que se le ha presentado. Esos impuestos serán muy difícilmente resistidos por los productores, porque sus propios representantes han aceptado que son indispensables.

El único problema consiste en jugar con lealtad. Hombres capaces no pueden, por menos, que inclinarse ante las necesidades colectivas, aunque la satisfacción de ellas les irroguen nuevos sacrificios.

Si no se tomara en cuenta este anhelo de los gremios, bien pronto veríamos producirse en Chile un fenómeno que contribuiría a nuestro desquiciamiento: los gremios transformados en fuerzas de Gobierno. Algunos aspiran a ello porque no comprenden la inmensa diferencia que existe entre el fenómeno político y el fenómeno económico. Dejaremos sólo enunciado este aspecto de nuestra situación actual.

S. Labarca L.

Una obra consecuencia de la otra

Dentro de poco se dará término a las obras del Canal de Ocalán, que partiendo de una patriz formada por éste y capando sus aguas en los ríos Cachapoal y Claro, vaciará parte de su caudal en el Canal Durazno, del cual se derivan los ramales Las Balas y Cardenillo. Toda esta nueva zona de riego, que abarca 6.000 hectáreas, hoy de rulo, se concentrará en el pueblo de El Manzano, distante 20 kilómetros del de Las Cabras.

Silenciosamente esta obra llega a su término, y mediante su ejecución, en la primavera próxima, se incorporarán al consorcio del progreso nacional suelos hoy casi improductivos, y que representarán un aumento de millones de pesos, tanto desde el punto de vista tributario como de la riqueza privada.

Con reconocido sacrificio pecuniario por parte del Estado, esta obra ha sido atendida en forma permanente, y gracias al empeño que han puesto en ella los ingenieros que tuvieron a su cargo los estudios correspondientes, como el ejecutor mismo de los trabajos, el prestigioso ingeniero don Urbano Mena Concha, da la seguridad de que los agricultores favorecidos podrán cumplir los servicios de su deuda, ya que les significará un provecho inmediato.

Pero la realización de esta obra, de suyo importante y plausible, viene a coincidir en el mismo error en que ha caído la mayoría de los trabajos análogos ejecutados y en ejecución, por la falta de coordinación con otros que vienen a ser el complemento racional de los mismos.

El canal a que me refiero hará rendir cien veces más a esas 6 mil hectáreas de rulo, y en cambio, la mayor producción que ello significaría no tendrá una salida fácil a los comúnmente llamados centros de atracción.

La nueva zona se agrupa, podríamos decir, a 20 kilómetros de Las Cabras, en el pueblo de El Manzano como centro, y en la actualidad, los productos deben llegar a Las Cabras por los caminos El Manzano, El Carmen y por el de El Manzano-Quilicura, pasando por la cuesta de este nombre. Estos dos caminos son prácticamente intransitables.

Hay un estudio completo del camino Melipilla-Las Cabras, del cual se construyó el tramo Melipilla-Cuesta San Vicente, quedando por hacer el resto hasta Las Cabras.

Con este camino se subsanaría en parte el problema de la vialidad, puesto que serviría de camino troncal a El Manzano.

Lo importante e ineludible es la prolongación del ferrocarril desde Las Cabras a El Manzano, tramo de 20 kilómetros, cuyo costo no sería superior a 5 millones de pesos. Para esta obra existen estudios definitivos, pues el ramal de Pelequén a Las Cabras fué estudiado para unir la línea central con el puerto de San Antonio.

Si aplicamos la fórmula de que por cada kilómetro de ferrocarril deben existir 12 de caminos, la falta de vialidad queda ahí de manifiesto y, por lo tanto, estas obras que se hermanan, que se complementan entre sí, han sido proyectadas prácticamente sin articulación de ninguna especie. El canal con su nueva zona de riego, debe traer consigo un ferrocarril o un camino.

Estimo que la prolongación de la vía ferroviaria se impone, por ahora, por las siguientes razones:

1) Porque completa económicamente el plan constructivo en la zona, y asegura la vida económica de una obra de riego, de por sí discutible en sus resultados comerciales.

2) El ramal Pelequén a Las Cabras aseguraría su parte comercial, incrementando tal vez en un 30 por ciento su movilización de carga, sin lesionar interés alguno.

3) El Gobierno llevaría a esa zona un progreso incalculable, con un mínimum de sacrificio pecuniario, pues estimo que la propia Empresa de los Ferrocarriles, podría hacerlo independientemente en lo que respecta a recursos financieros.

Para terminar, estimo del caso hacer notar que obras de esta especie no deben proyectarse sin que de antemano se estudie su complemento obligado. En el caso actual, aparece en claro que ese complemento debe traducirse en la construcción de un camino o de un ferrocarril.

Alfredo GERBAUD.

DE NUESTROS LECTORES

Estabilidad de los empleados municipales

Don Enrique Vergara R., acaba de publicar en este mismo diario un artículo sobre la estabilidad de los empleados municipales de la República, proponiendo algunas ideas que podrían convertirse en disposiciones legales y que, a su juicio, satisfarían las aspiraciones de ese numeroso núcleo de servidores del país. Propone esa estructura legal para obtener la estabilidad de dichos empleados en vista de que, en su entender, es imposible formar un escalafón único, pues no lo permitiría, según el articulista que comento, la autonomía de los Municipios.

Pero resulta que la estructura legal que el señor Vergara propone, es tan simplista, que no haría variar en nada la actual situación legal de los empleados municipales. En efecto, la suerte de ellos quedaría siempre entregada a los alcaldes y a los Municipios, y como es corriente que aquéllos estén apoyados por una mayoría, nada les costaría echar a la calle a cualquier empleado para substituirlo por otro de su agrado o de su amaño. Y, entonces ¿cuál sería la ventaja que se obtendría con semejante estructura legal? Ninguna, absolutamente ninguna.

Lo que los empleados municipales reclaman, es que se les ponga a cubierto de cualquiera exoneración injusta, y esto sólo se puede alcanzar mediante un escalafón único, que debería ser manejado no por los Municipios, sino por algún organismo técnico, por así decirlo, del Estado como podría serlo el Departamento de Municipalidades. Así, no se podría exonerar a un empleado municipal por simples motivos políticos, ya que el organismo aludido no lo permitiría. Para exonerar a un empleado, el respectivo Municipio pediría a dicho organismo la instrucción de un sumario, y una vez establecida la necesidad de proceder a la exoneración por causas justificadas, daría lugar a ello. Ese organismo tramitaría traslados, permutas, ascensos, etc., de acuerdo con las necesidades particulares o generales de las Municipalidades y del personal.

Y no se diga que esta estructura estaría reñida con la autonomía edilicia, que, si bien es cierto que privaría a los Alcaldes y Municipios de las facultades de pagar servicios de carácter político o privado, no es menos efectivo que no gatacaría en nada dicha autonomía en lo que se refiere a sus principales nervios de vida, como son el manejo de las rentas, la reglamentación comunal y otros aspectos importantes de las actividades municipales. No hay que olvidar que los empleados son simples ejecutores de las disposiciones legales y de los acuerdos de los alcaldes y de los municipios. Y ni siquiera se debe insinuar, por respeto a nuestra cultura, que haya interés por llegar a las municipalidades con el exclusivo objeto de convertirlas en verdaderas agencias de empleos. El interés público reclama de los ciudadanos un criterio más elevado y un interés más recto.

Es necesario conocer a fondo el delicado y complejo mecanismo municipal para darse cuenta de cómo a él está íntimamente vinculado el progreso público del país. Y, seguramente, lo estaría mucho más si a las municipalidades se las invistiera de mayores facultades. Y es justo desear que los ciudadanos que lleguen a los próximos municipios lleguen animados sólo de propósitos de bien público, no de granjerías políticas, que son precisamente las que han arruinado el país.

Es de esperar que el Congreso Nacional, al debatir esta materia, dicte una ley que asegure efectivamente la estabilidad de los empleados municipales, y no una ley anodina que nada remediaría. Hay conveniencia social y pública en hacerlo así. Hay conveniencia social, porque así se hace una obra de estricta justicia en favor de un numeroso gremio de servidores públicos, y hay conveniencia pública, porque la estabilidad de ellos significa especialización en las múltiples actividades edilicias del país, lo que, sin duda alguna, es beneficioso para el servicio público.

Los empleados municipales de la República, reclaman no una ley que los deje en la misma situación actual, sino una ley que importe una solución de justicia, que los ponga realmente a cubierto de los ataques de la politiquería, sobre todo frente a las próximas elecciones municipales.

Eso es la verdad.

Jorge BRAVO LEYTON.
Secrt. Municipal de "El Monte"

Sobre la renuncia de algunos directores del C. Hípico

En la publicación de los directores renunciantes del Club Hípico de Santiago, de fecha 22 del presente, se formulan en mi contra dos cargos que no debo dejar pasar en silencio ya que uno de ellos, por lo menos, es perfectamente injustificado y está en pugna con mis sentimientos, con mi modo de ser y con la línea invariable de conducta que he seguido durante mi vida entera. Consiste ese cargo en asegurar que yo he faltado a la lealtad y al compañerismo que debía a mis colegas de directorio, por cuanto conocía la campaña que don Francisco Subercaseaux venía haciendo, de algunos meses atrás, en favor de don Arturo Lyon Peña, a fin de que este distinguido caballero y entusiasta sportman entrara al directorio del Club Hípico en la elección próxima a verificarse y que, habiendo conocido estas actividades del señor Subercaseaux, había guardado sobre ellas un **discreto silencio.**

Yo que he hecho de la lealtad un culto, no puedo aceptar un cargo tan degradado y tan peregrino sin la más enérgica protesta. Es exacto que yo tenía noticia de la campaña emprendida por el señor Subercaseaux en favor de don Arturo Lyon, como la tenían igualmente todos mis demás colegas de directorio, y si no hablé de ello en calles y plazas, fué seguramente porque no se me presentó la oportunidad o porque no divisé ningún motivo para hacerlo. Por lo demás, el mismo discreto silencio de que se me acusa, lo guardaron todos y cada uno de los directores renunciantes, sin que jamás se me hubiera pasado por la mente a mí y, estoy cierto de que a nadie, la curiosísima ocurrencia de acusarlos de deslealtad por motivo semejante.

Cuando un asunto está en conocimiento de todos no cabe hacer cargos porque no se hable de él. Muchísimo menos cuando ese asunto es algo perfectamente legítimo y correcto, como lo es la aspiración de un accionista o de un grupo de accionistas de llevar al directorio de una institución a una persona honorable, idónea y digna bajo todos conceptos de la confianza de los que desean elevarlo... En todas las agrupaciones humanas, ya sean naciones o sociedades, civiles, comerciales, deportivas o simplemente de carácter social, ocurre lo mismo. Las elecciones o renovaciones del personal dirigente se hacen con el objeto de que los asociados elijan a sus representantes como mejor les parezca, sin que nadie tenga derecho a sentirse despojado, porque, terminado su período, la mayoría se inclina a favor de otro. Los cargos directivos, como todo en este mundo, están sujetos a mudanzas. Es de la esencia de las democracias. Sólo la persona del Rey en las monarquías no cambia. Y eso...

Para destruir la tan ingrata acusación que se me ha hecho quiero declarar, que yo me sentía muy satisfecho de mis colegas de directorio, que cultivé siempre con ellos las más corteses relaciones como no podrán dejar de reconocerlo esos caballeros y, por último, que no di jamás un paso en favor de la candidatura del señor Lyon, a pesar de ligarme a él, una vieja y muy sincera amistad.

Mi pecado consiste, a lo que parece, en haber tenido noticias de esa candidatura, y en no haberme precipitado a denunciarla en el seno del directorio. Apasionamiento a un lado, precisa es confesar que el cargo de que me ocupo es tan gratuito como injusto.

El segundo de los cargos que contiene la publicación a que vengo refiriéndome, si bien mucho más fundado que el anterior, no está tampoco desprovisto de injusticia. Afirman los directores renunciantes que mis aficiones hípicas de antes y después de mi elección "son totalmente desconocidas". Ello se debe, sin duda, al desconocimiento de hechos, que si bien ocurridos años atrás, no dejan por eso de ser efectivos. Séame permitido recordar que a mí me correspondió la defensa del Club Hípico de Santiago en la acusación criminal que entablará en su contra el Ministerio Público cuando el Club estableció las apuestas mutuas antes de que una ley de la República lo hubiera autorizado para ello. Yo defendí ese juicio en todos sus trámites hasta llegar a obtener el sobreseimiento definitivo, o sea, el triunfo de la causa que me había sido encomendada. Me cupo también cooperar a la acción de mi padre cuando éste, como presidente del Club Hípico, gestionó y obtuvo del Congreso la ley que ha sido la fuente inagotable del desarrollo y del progreso de nuestras instituciones hípicas. Permítaseme agregar todavía que en dos diferentes oportunidades fuí propietario de caballos de carrera, y que si no llevé muy lejos mis actividades en ese sentido, fué porque, por desgracia o por fortuna, los azares de mi carrera diplomática me obligaron, en ambas ocasiones, a abandonar el país.

Antes de terminar esta especie de justificación que me he visto muy a mi pesar, en la necesidad de hacer, quiero dejar constancia de que por informaciones de varios amigos, he sabido que dos revistas hípicas que se publican en esta ciudad me dedicaron algunas amenidades en sus ediciones del viernes último. No he leído esas revistas, ni pienso leerlas. No conozco a sus redactores ni ellos me conocen a mí. Debo, pues, suponer que esos ataques obedecen a una consigna.

Luis ALDUNATE.

Denuncia venérea

Desde hacía años el Departamento de Higiene Social, había solicitado, en todos los tonos, que se dictara un Reglamento para atender a los enfermos venéreos contagiosos, que por diversas causas no trataban su mal y, por lo tanto, eran portadores y propagadores de las diferentes enfermedades venéreas.

Afortunadamente, este año se ha conseguido que se dicte el Decreto N.o 147, fechado en 3 de abril último y ya contamos con medidas que permitirán a la autoridad sanitaria poner remedio a algunas de las muchas fallas que existen en la profilaxis o prevención de los males venéreos y de sus fuentes de contagio.

Legislaciones sanitarias más completas o avanzadas que la nuestra, desde hace muchos años han puesto en práctica reglamentos para este fin, algunos de los cuales llegan a ser coercitivos para aquellos individuos que, por negligencia, ignorancia o maldad, trasmiten dolencias de esta índole.

Checoeslovaquia (1922), Inglaterra (1917), Suiza (1918), Turquía (1921), Noruega (1928), etc., han dictado leyes que prescriben el tratamiento obligatorio de los venéreos y disponen las medidas necesarias para su tratamiento.

Otras de ellas, más avanzadas aún, hacen obligatoria la declaración del contagio por el médico tratante, y aun más, hay legislaciones que consultan penas aflictivas para aquellos que, por cualquier circunstancia, hayan propagado enfermedades de esta naturaleza (Alemania 1929, Código Penal).

El certificado pre-nupcial, que para nosotros ha parecido una cosa caída de las estrellas, es obligación ineludible en más de una docena de países y, a nuestro juicio, una de las verdaderas maneras de cuidar las generaciones de mañana.

Nuestro país, actualmente, es uno de los que presenta estadísticas de mayor natalidad, pero, al mismo tiempo, es también uno de los "pioneer" de la mortalidad infantil. Y esto significa una sola cosa: Sífilis, sífilis no tratada o mal tratada.

Nuestra clientela hospitalaria confirma, día a día, estas aseveraciones, no sólo por las reacciones específicas, sino también por la enorme poli-mortalidad infantil que presentan las madres.

Y este no es un mal único de la clase proletaria; en todos los círculos vemos creciente el auge de estas enfermedades, en individuos que, por negligencia, han dejado de tratarse.

Desgraciadamente, estamos en presencia de una enfermedad artera. No produce molestias y no da casi signos exteriores, sino cuando la contaminación es total o las lesiones que ha producido son irreparables.

Las estadísticas demográficas chilenas registran un alto porcentaje de muertes por afecciones del corazón o de los vasos, y esto es la afirmación más rotunda de nuestra tesis.

Nuestro Reglamento no es compunjivo ni punitivo; pero las autoridades sanitarias pueden recluir a cualquier enfermo que rehuse continuar su tratamiento, lo abandone o se niegue a continuarlo, si a juicio del médico tratante está en condiciones de trasmitir su dolencia.

Hay que recalcar que estas medidas, no sólo son para las poblaciones de los Dispensarios o Policlínicos, sino que afectan también a cualquier enfermo, y aun a aquellos que asisten a la consulta de dispensarios o clínicas particulares.

Es preciso poner atajo a estos males en todas las esferas sociales, y esperamos el concurso valioso de todos los médicos chilenos para poder, dentro de pocos años, ver los frutos óptimos de esta campaña.

Los menores de edad, cuyos padres se nieguen a darles las facilidades necesarias para el tratamiento de estas enfermedades que, en la gran mayoría de los casos, no tienen la culpa de llevar, están en las mismas condiciones ante el Reglamento y quedan de hecho bajo la tuición de los Jueces de Menores.

Las estadísticas actuales, no sólo son alarmantes, sino pavorosas. Gran parte de nuestra población ha adquirido por herencia o directamente el contagio venéreo. El nuevo Reglamento, aplicado fielmente y con cariño profesional por nuestro patriotismo, podrá salvar las generaciones venideras.

Sólo estas medidas podrán disminuir la población carcelaria, de los asilos, de dementes y de ciegos, y si en esto contáramos con el concurso desinteresado y verdadero de todos los hombres de bien, veríamos con íntima satisfacción cómo el actual déficit físico y moral iría desapareciendo poco a poco.

Departamento de Higiene Social

Cátedra universitaria

De conformidad con lo dispuesto en el Art. 80 del Estatuto Universitario, se ha llamado a concurso para proveer en propiedad en la Escuela de Ciencias Jurídicas y Sociales de Santiago, una cátedra de Derecho Constitucional, servida hasta ahora interinamente.

Los interesados deberán presentar antes del 22 de julio próximo, las obras, diplomas y otros antecedentes que acrediten su idoneidad.

MAÑANA se presenta en el CENTRAL "CATALINA LA GRANDE"

ESTA MONUMENTAL PRODUCCION DE ARTISTAS UNIDOS TIENE COMO PRINCIPALES INTERPRETES A

Douglas Fairbanks Jr. y Elisabeth Bergner

El público que llenó el Central en la "Premiére" del sábado aplaudió y acogió con entusiasmo esta extraordinaria obra de arte

Mañana se presentará al público de Santiago, en las tradicionales funciones de los martes del Central, la película más grandiosa de Artistas Unidos en 1934: "CATALINA LA GRANDE", obra extraordinaria cuya "premiére", ante un teatro desbordante, efectuada en la noche del sábado último fué la consagración absoluta de tan meritoria producción.

El público que asistió a esa "premiére" aplaudió y manifestó verdadero entusiasmo a través de las escenas admirablemente combinadas de esta cinta. Su marco escénico imponente, que reproduce el fausto imperial ruso, su argumento apasionante, su interpretación magnifica, su fidelidad histórica, su sabia armonización de motivos dramáticos y pintorescos, determinaron un triunfo análogo al que ha obtenido este film en Londres y Nueva York, en los teatros de mayor categoría.

LA APASIONANTE HISTORIA DE CATALINA

Comienza la acción del film en momentos en que Isabel, Emperatriz de todas las Rusias, decide casar a su subrino Pedro con la Princesa alemana Anhalt-Zerbst. El maniático y sombrío Príncipe de Holstein rechaza casarse, pero una circunstancia casual lo enfrenta ante la Princesa Anhalt, y rápidamente decide entonces hacerla su esposa.

Todo hacía presumir un enlace feliz. Pero el carácter irascible, desconfiado de Pedro enturbia la dicha. El Principe abandona a su esposa en la misma noche de la boda y se va de orgías con una favorita. La decepción de Catalina es grande. Isabel, la Emperatriz, que odia a su sobrino y ha tomado gran cariño a Catalina, la aconseja, en nombre del bienestar de ella y del porvenir del pueblo ruso. Y entonces Catalina empieza a comprender que es necesario sacrificar ese amor intenso y verdadero que siente por su extraviado marido. Años de tortura pasa la joven alemana hasta que logra arrancar de su pecho el amor: vejámenes, insultos, desdenes fueron matando en ella la llama pasional. Y una vez libertada, Catalina resuelve tomar ella el mando. O Pedro o Catalina. Y dá un golpe de estado, con el cual elimina del Poder a su propio marido...

Así empieza la vida inquietante de Catalina, la Emperatriz. Más tarde se valdrá ella del amor para triunfar sobre Europa entera, y pospondrá todo sentimentalismo a las conveniencias de Rusia y a las de su autoridad política...

LA INTERPRETACION

Es soberbia, Elizabeth Bergner, recordada heroína de "Mello", llega a alturas vertiginosas en esta labor. Ha comprendido el carácter de la Emperatriz, ha estudiado el proceso espiritual que se desarrolla en ella desde su llegada a Moscú hasta su consagración como Emperatriz. Trabajo de detalle, de inteligencia, de verdadera artista. Elizabeth llega con él a la cúspide de su carrera. Es su consagración. Con razón se la ha llamado, después de ésto, "La Sara Bernhardt alemana".

Un galán magnífico y elegante, expresivo, fogoso, es Douglas Fairbanks, el personificador de Pedro III. Sabe pintar admirablemente el carácter del iracundo, del lunático esposo de Catalina.

El cuadro de artistas complétase con elementos de gran valia, entre los cuales destaca la animadora de Isabel, una actriz completísima, que domina plenamente en las escenas de ella. Vale recalcar aquí que en "Catalina la Grande" se aprecia, además de la labor individual de los protagonistas, un trabajo de conjunto como pocas veces hemos podido ver. Todos están admirablemente bien. Y los cuadros de grupo, en que participan bellas mujeres, son imponentes.

EL MARCO ESCENICO

No se ha presentado este año cinta más suntuosa que esta "Catalina la Grande". Es en este aspecto muy superior a "LA VIDA PRIVADA DE ENRIQUE VIII", cinta que también editó Artistas Unidos. Los interiores reproducen, con fidelidad, y mediante la cooperación del Museo Británico, los aspectos más suntuosos de la Corte Imperial Rusa en tiempos de esplendor. Un buen gusto refinado predomina en todos los motivos escénicos, y en la sastrería hay un fausto no igualado en cinta alguna. Se invirtieron miles de libras esterlinas en la preparación de los riquísimos trajes de las damas de honor de la Corte eslava.

Como espectáculo para recrear la vista es, pues, "Catalina la Grande" una obra impresionante.

LAS ENTRADAS

Se nos pide advertir que las entradas estarán en venta desde las 10 A. M. de hoy en la boletería del Teatro Central. La cinta ha sido calificada por la censura "No recomendable para señoritas".

-Cía. ESTHER DA SILVA-

HOY - TEATRO COLISEO - HOY

FUNCIONES POPULARES

VERMOUTH 6.30

La obra de gran comicidad

GORRIONES

Noche 9.45 - Doble Progr.

Astillas del mismo palo

— Y —

Un pucho en el pajonal

$ 2.40 Platea. - $ 1.60 Balcón - $ 0.80 Galería

LA Hija QUE pudo ser mia

(The Women in His Life)

El drama de los hombres que idealizan demasiado a las mujeres.

Sólo para mayores de 15. No recomendable para señoritas.

Como la interpretación trágica más grande de

Otto KRUGER

CON

Luna Merkel

Ben Lyon

Isabel Jewell

Raymond Hatton

ESTRENO MAÑANA EN EL TEATRO SPLENDID

LOCALIDADES EN VENTA

METRO - GOLDWYN - MAYER

Después del éxito de ayer, la fiesta de la zarzuela española se repetirá el martes próximo en el teatro Esmeralda

Superior a nuestras expectativas resultó el festival desarrollado ayer en el Teatro Santiago, como un postrer homenaje a la vieja sala, cuya demolición debe iniciarse hoy.

Las entradas para las funciones de vermouth y noche se agotaron en las primeras horas de la mañana, viéndose, a la hora de dichas funciones, una enormidad de público que no pudo presenciar el espectáculo.

Esto ha decidido a las personas que tuvieron a su cargo la organización de este festival, a repetir el mismo programa en el Teatro Esmeralda, en las funciones vermouth y noche del martes próximo.

Sin duda que tal determinación ha de regocijar al numeroso público que se quedó ayer sin entradas y a cuantos asistieron al festival de Santiago, ya que es el decir de todos los asistentes que pocas veces se había visto mejor representadas las zarzuelas presentadas ayer. En efecto, artistas tan desinteresados, como el tenor Estefanía, y la soprano Graciela Muñoz, cuyas actuaciones en largas temporadas de ópera han tenido ocasión de aplaudir el público santiaguino, son una atracción suficiente para los amantes de esta clase de espectáculos.

Asimismo, Gabriel Tejel, cantante que ayer hizo el Julián de "La Verbena de la Paloma", en forma encomiable; Pierretti Flori, acertadísima; Alhambra Flori, Eugenio Retes, Rajo Martínez y los demás artistas, darán ocasión para que las funciones del martes en el Esmeralda repitan el éxito alcanzado ayer por este conjunto.

Las obras que se presentarán serán las mismas de ayer, o sea, "El Puñao de Rosas", "La Alegría de la Huerta", y la triunfal zarzuela del maestro Bretón, "La Verbena de la Paloma".

Para estas funciones se harán precios especiales, cobrándose cuatro pesos por platea, dos pesos por balcón y un peso por galería, ya que esta última aposentaduría, según acuerdo de la Inspección Municipal, no pudo ser abierta ayer al público del Santiago, como una medida de seguridad.

La Cía. Alemana de Comedias que viene al Municipal

Como hemos anticipado, se encuentra en Buenos Aires trabajando con gran éxito, en el Teatro Odeón, de esa capital, la compañía alemana de comedias que dirige Inglof Kuntze.

Una vez terminados sus compromisos en la Argentina, esta compañía se trasladará directamente a nuestro país, para realizar en Santiago una serie de funciones que se llevarán a cabo en el Municipal.

El conjunto en referencia está integrado por un núcleo selecto de figuras de larga y celebrada actuación en los escenarios de su patria, y de Europa; y lo encabezan Kathe Dorsch, actriz considerada como la primera de Alemania, y Eugen Kloepfer, de firmes prestigios en las tablas y a quien hemos visto últimamente triunfar en la pantalla en uno de los papeles principales de la película alemana "El fugitivo".

El cuadro de intérpretes se completa con Gerda Muller, Elrich Bettach, F. Christian Kaysser, Ernst Leuderdorff, Bruno Harprecht, Peter Stanchina, Merner Pledath, Heinrich Marlow, Floking von Platen, Maria Kran, Loni Mielelis y Heinz Hilpert, este último director de escena.

Según hemos oído, el debut en el Municipal se hará con el drama de Schiller "María Stuardo", obra clásica con que este conjunto ha conseguido brillantes triunfos.

Hoy se despide Frontaura del Carrera con "Los malos tiempos"

Rafael Frontaura se despide hoy del Teatro Carrera, después de un mes y medio de temporada, en que el público no ha escatimado ni su presencia ni los aplausos.

Frontaura pondrá, por última vez en este teatro, la interesante comedia de Bordet, "Los malos tiempos", traducida al castellano por Ortiz Echagüe quien ha venido desde Buenos Aires a dirigir los ensayos y a presenciar el estreno.

"Los malos tiempos" es una obra de fondo, en que se presenta cómo las familias afectadas por la crisis llegan a transacciones que en otra época jamás hubieran aceptado, y presenta amores dominados por la necesidad del dinero.

Escrita con admirable diálogo, sus escenas son livianas y llenas de emoción, culminando la atracción de la obra en el cuarto acto. Los dos primeros se desenvuelven con interés; pero en realidad, donde la acción toma su verdadero valor, es en el tercero, tan lleno de vida y de dolor.

"Los malos tiempos" va en vermouth a las 6.30 y en nocturna a las 9.45, despidiéndose la compañía del Carrera.

Hoy es el famoso lunes

Popular del

ALMAGRO

PROGRAMA DOBLE

Vampiresas 1933

(Sólo para mayores).

y primera función de

La Clave Infernal

Mañana Gran estreno: "Mandalay" por Kay Francis.

Guía del espectador

TEATOS

CENTRAL.—Vermouth: Tercer concierto sinfónico de la Asociación Nacional de Conciertos Sinfónicos.

REINA VICTORIA.—Compañía Valicelli.—Vermouth y noche: El Gran Conquistador y El Poncho del Olvido.

CARRERAS. — Compañía Rafael Frontaura.—Especial y noche: Los malos tiempos.

COLISEO.—Compañía Esther Da Silva.—Especial: Gorriones. Noche: Astillas del mismo palo y Un Pucho en el Pajonal.

CINES

ALMAGRO.—Especial y noche: Vampiresas de 1933 y La clave infernal (1.a)

APOLO.—Especial y noche: Adiós a las armas y Repórter Relámpago.

ATENAS.—Especial y noche: El Congreso baila y El Gran guerrero (4.a)

BOLIVAR.—Especial y noche: Justicia y La Alcaldía.

BAQUEDANO.—Especial y noche: Sucedió anoche.

BRASIL.—Especial y noche: La Venus Rubia.

COMEDIA.—Rotativa: Cabalgata. Especial y noche: La mundana.

CAPITOL.—Especial y noche: Canción de Oriente y Mi esposa se divierte.

CENTRAL.—Noche: Mandalay.

COUSIÑO.—Especial y noche: Ámame esta noche y Romance en el bosque.

CLUB DE SEÑORAS.—Especial y noche: El gato y el violín.

DELICIAS.—Especial y noche: Ana, la del remolcador, y Flor de Pasión.

DIECIOCHO.—Especial y noche: Sólo con su amor.

DIEZ DE JULIO.—Especial y noche: El gran guerrero (4.a) y Amanecer rojo.

ESMERALDA.—Especial y noche: El precio de la inocencia.

EXCELSIOR.—Especial y noche: El congreso baila y Ámame esta noche.

IMPERIAL.—Especial y noche: Ana la del remolcador y Calles de Nueva York.

IMPERIO.—Especial y noche: Escándalos romanos.

IRIS.—Especial y noche: Vía Crucis y El hombre del momento.

IDEAL CINEMA.—Especial y noche: El rey de los gitanos.

INDEPENDENCIA.—Especial y noche: Sola con su amor.

MIRAFLORES.—Especial y noche: El congreso baila.

LATORRE.—Especial y noche: Ámame esta noche.

MINERVA.—Especial y noche: La Venus rubia.

NACIONAL.—Especial y noche: La Venus rubia.

NOVEDADES.—Especial y noche: El precio de la inocencia.

ÑUÑOA.—Especial y noche: Sola con su amor.

O'HIGGINS.—Especial y noche: La noche del pecado.

POLITEAMA.—Especial y noche: Vampiresas de 1933.

PRINCIPAL.—Especial y noche: Desfile de candilejas.

REPUBLICA.—Especial y noche: Justicia y Salón dormitorio y baño.

RIALTO.—Especial y noche: El alma de un beso.

ROGELIO UGARTE.—Especial y noche: Club de media noche.

RECOLETA.—Especial y noche: El precio de la inocencia.

SELECTA.—Especial y noche: Atrapándolos como puedan.

SETIEMBRE.—Especial y noche: Vampiresas de 1933.

SAN MIGUEL.—Especial y noche: El amor de una casada y Caballero por un día.

HOY SPLENDID

Especial: 6.30 P. M. - Noche 9.45

Metro-Goldwyn-Mayer presenta las últimas exhibiciones de la magnífica película

Amantes Fugitivos

("Fugitivo Lovers")

para mayores y menores, la mas hermosa y romántica creación de Robert Montgomery y Madge Evans.

Una cinta de argumento cautivador, cuyas escenas emocionantes o regocijadas, son todo un poema de alegrías y tristezas, de inquietudes y esperanzas.

Completa el espectáculo, la exhibición de dos nuevos Noticiarios METROTONE, la sinopsis de la película "La hija que pudo ser mía, sensacional estreno Metro que se proyectará mañana, y el siempre aplaudido

Sexteto Splendid

ejecutará en el intermedio una escogida pieza musical.

Plateas numeradas altas y bajas: $ 5.00. Balcón, $ 3.40. Rotativas 2.30 y 4 P. M. "Hombres de acero" (Fay Wray).

MUSICA

Hoy a las 7 P.M. en el Central se efectúa el gran concierto sinfónico de música francesa

Vivo interés existe entre nuestros aficionados a la buena música por concurrir al gran concierto de música francesa que hoy ofrecerá en el Teatro Central, a las 7 P. M., la orquesta de la Asociación Nacional de Conciertos Sinfónicos, bajo la dirección del hábil y aplaudido maestro Amando Carvajal.

Este concierto es el tercero de la temporada de invierno que con tanto éxito viene desarrollando la Sinfónica en el Teatro Central.

Está dedicado a la música francesa, figurando diversos compositores de gran significación en el movimiento moderno. Así, se tocará de Claude Debussy, "La Petite Suite"; de Dukas, "L'apprenti sorcier"; de César Frank, Concierto en re, y de Ravel, "Scherezade". Cada una de estas notables obras, tan apreciadas por los conocedores de la música moderna, serán tocadas íntegramente.

La notable cantante chilena, Lila de Riva, actuará como solista en "Scherezade", de Ravel. Las extraordinarias dotes de esta artista, como la belleza de la partitura, harán que éste sea uno de los números más sobresalientes del escogido programa.

Como de costumbre, el concierto dará comienzo puntualmente a las 7 P. M.

Las entradas se encuentran a la venta en la boletería del Teatro Central.

T. CENTRAL

CIA. CINEMATOGRAFICA ITALO - CHILENA

HOY

TELEF. 66946

LOS MEJORES ESPECTACULOS

Tarde, a las 7. P. M.

Tercer Concierto Sinfónico de la temporada de invierno. Orquesta de la A. N. C. S.

Gran festival francés

Director: Armando Carvajal. Solista: Lyla de Riva. Música de Debussy, César Franck, Ravel y Dukas.

Platea $ 7. Platea alta $ 5. Tertulia agotada.

NOCHE, A LAS 10

Ultimas exhibiciones de la soberbia novela dramática de Warner Bros.

MANDALAY

El mayor éxito artístico de KAY FRANCIS.

Además: Noticiario Fox. Sinopsis: Una revista en colores y el Sexteto Central.

(Aprobada sólo para mayores, no recomendable para señoritas).

Mañana, formidable suceso. Terra presenta la grandiosa producción histórica: "CATALINA LA GRANDE".

Estupenda creación de Douglas Fairbanks y Elizabeth Bergner.

DELICIAS

HOY POPULAR DOBLE

Ana la del remolcador

Por Wallace Beery y Mary Dressler y "FLOR DE PASION", por Kay Francis y Charles Bickford.

A las 6.30 y 9.30 en punto.

Mañana "ASESINATO EN LA TERRAZA".

CUPON PERIODISTICO

TEATRO REINA VICTORIA

CIA. VALICELLI

Presente este cupón en boleterías en las funciones de hoy y sólo

Pagará la mitad de la entrada.

Válido para HOY Lunes 25

OBRAS: El Gran Conquistador y El Poncho del Olvido

EL TEATRO CARRERA ANUNCIA:

QUE TERMINA LA ACTUACION DE LA COMPAÑIA RAFAEL FRONTAURA con las funciones de hoy, en que se pondrá en escena la aplaudida obra de Burdet "LOS MALOS TIEMPOS", traducida al castellano por el periodista español Fernando Ortiz Echagüe, actualmente nuestro huesped.

Mañana se inicia la temporada cinematográfica con el estreno exclusivo de la cinta de Dolores del Río y Raúl Roulien "VOLANDO A RIO", película que pasaremos gracias a la gentileza de Max Glucksman y del Teatro Baquedano, quienes han cooperado a prestigiar con ese título la inauguración de nuestra temporada cinematográfica.

....

Junto con el programa de cine, en el intermedio, actuará diariamente en las funciones de tarde y noche el CUARTETO DIRIGIDO POR EL DISTINGUIDO PROFESOR DOCTOR KRUGER, ex Director de la Orquesta del "Theater An der Wien" de Viena (Austria), acompañado de las Stas. Inés Lobo (cello), Olga Solari (piano), Judith Matzen (violín).

CARNET PARA HOY

BAQUEDANO

Especial y noche. Funciones sociales a $ 3.40. La maravillosa película pasional por Claudette Colbert y Clark Gable

"Sucedió anoche"

(Para mayores, no recomendable para señoritas).

CARRERA

Cía. Rafael Frontaura.—Ultimas funciones, despedida de la Compañía.— Vermouth y noche

"Los malos tiempos"

la genial comedia de Bourdet traducción de Ortiz de Echagüe.

COMEDIA

Especial y noche. — Platea: $ 3.40.

"La Mundana"

por Kay Francis. (Para mayores, no recomendable para señoritas). Rotativa: "Cabalgata". (Para mayores).

POLITEAMA

Especial y noche: Popular.— La maravillosa película revestiril

"Vampiresas de 1933"

(para mayores, no recomendable para señoritas). y

"La Clave Infernal"

2.a (Para menores).

COLISEO

Cía. Esther Da Silva.—Funciones populares a $ 2.40 Platea; $ 1.60 balcón y $ 0.80 galería. Vermouth: el suceso cómico de Beltrán

"Gorriones"

Noche, doble función. Dos comedias de gran risa

"Astillas del mismo palo"

y

"Un pucho en el pajonal"

creación insuperable de Javier Rizzo.

ESMERALDA

Especial y noche Popular

"El precio de la inocencia"

(Para mayores, no recomendable para señoritas) y "LA CLAVE INFERNAL", 2a. (Para menores).

O'HIGGINS

Especial y noche Popular.

"La noche del pecado"

en castellano por Ramón Pereda y Ernesto Vilches (Para mayores, no recomendable para señoritas), y estreno 1.a función de la serie

"La Clave Infernal"

(Para menores).

NOVEDADES

Especial y noche Popular.

"El precio de la inocencia"

(para mayores, no recomendable para señoritas) y estreno la función de 1r serie

"La Clave Infernal"

(para mayores y menores).

NACIONAL

Especial y noche Popular. Marlene Dietrich en la superproducción pasional

"La Venus rubia"

(para mayores, no recomendable para señoritas), y "El gran guerrero", fin. (Para mayores).

SETIEMBRE

Especial y noche Popular. La maravillosa revista

"Vampiresas de 1933"

(para mayores, no recomendable para señoritas), y "Gran guerrero" fin. (Para menores).

BRASIL

Especial y noche. Popular. Marlene Dietrich en

"La Venus rubia"

(para mayores, no recomendable para señoritas), y "El desierto de la muerte" por Tom Mix. (Para menores).

RIALTO

Especial y noche Popular.

"El alma en un beso"

por Mary Brian, (para mayores), y

"Atrapándolos como pueden"

por Raquel Torres, (para mayores, no recomendable para señoritas).

VIDA SOCIAL

Señorita Namur Breilber cuyo matrimonio con el señor Pedro González Fernández se efectuó el sábado

CONFERENCIA DE ORTIZ ECHAGUE EN EL CLUB DE LA UNION.—

Circula la siguiente invitación: "Luis Subercaseaux Errázuriz, presidente del Club de la Unión, tiene el agrado de invitar a Ud. a la conferencia que el señor don Fernando Ortiz Echagüe, dictará en el Club (salón del 2.º piso), el martes 26 del actual, a las 19 horas, y cuyo tema será: "El pulso de Europa".
Santiago, junio de 1934."

HOMENAJE A LA MEMORIA DE DON RAMON HERRERA.—

Circula la siguiente invitación: "Los RR. PP. Capuchinos, invitan a los Hermanos Terciarios, a la familia y amigos del señor José Ramón Herrera Lira, a una misa que en sufragio de su alma se celebrará en nuestra iglesia, Catedral 2353, el martes 26 a las 10 de la mañana.—La secretaría."

LOS ULTIMOS MATRIMONIOS

1. Señorita María Luisa Bulnes Sanfuentes, cuyo matrimonio con don Alberto Correa Montt fué bendecido ayer en la Iglesia de las Agustinas.—2. Señorita Eugenia Correa Vial, que contrajo matrimonio privadamente con don Alfonso Herrera Lira.—3. Señorita Raquel Molina García Moreno, cuyo matrimonio con el señor Hernán Rodríguez Barros fué bendecido el sábado.—4. Señorita Mercedes González Garretón, que contrajo matrimonio el sábado con don Guillermo Amenábar Chadwick

Señorita Inés Arriagada Villarroel, que ha concertado su matrimonio con el señor Horacio Thayer P.

CLUB DE SEÑORAS.—
Las funciones que se efectuarán en este teatro.—Hoy lunes, en funciones sociales a las 6 1/2 y 9 3/4 se exhibirá al precio de dos pesos cuarenta la platea y un peso sesenta el balcón, la preciosa opereta de Janette Macdonald y Ramón Novarro, "El gato y el violín". Mañana martes se dará en ambas funciones la opereta en francés de Henri Garat y Meg Lemonier, "Casados y felices."

DON ANDRES MILLER BROWN.
En la mañana de ayer falleció don Andrés Miller Brown, ex ingeniero jefe de la 1.ª Zona de los Ferrocarriles del Estado, que por espacio de 43 años sirvió importantes cargos en la Empresa y que se encontraba jubilado desde el año 1926. Tuvo a su cargo la importante obra de la electrificación y rebaje del túnel de San Pedro. Sus funerales tendrán lugar mañana lunes partiendo el cortejo desde San Ignacio 2739, Llano Subercaseaux, a las 10 horas, para ser embarcados sus restos en el tren que parte de Mapocho a las 11.30 con destino a Valparaíso, en donde serán sepultados.
El fallecimiento del señor Miller Brown enluta respetables hogares de nuestra sociedad.

En honor del agregado naval de la Embajada Norteamericana

Anteanoche, en uno de los comedores del Club de la Unión se efectuó la comida que sus relacionados sociales ofrecían al comandante Gunther y señora, con motivo de su próxima partida de regreso a su patria. El comandante Gunther es Agregado Naval a la Embajada de Estados Unidos en Chile

CASA IMPERIAL
POR DEMOLICION LIQUIDA
TODO CALZADO FINO
364-ESTADO-364

Comida en el Club de Golf

A la comida ofrecida en el Club de Golf a la señora Juanita Edwards de Gandarillas, con motivo de su onomástico, concurrieron las siguientes personas: Edgardo von Schroeders y señora María Larraín de von Schroeders, Ernesto Barreda y señora Elena Fabres de Barreda, María Edwards de Errázuriz, Elena Larraín de Astaburuaga, Jorge Besa y señora Rosa Pereira de Besa, Jorge Sánchez Muñoz y señora Alicia Reyes de Sánchez, Josefina Vial de Walker, María Amunátegui de Barros, Andrés Balmaceda y señora, Miguel Morel y señora Paca Reyes de Morel, Eva Silva de Amunátegui, Federico Vergara Vicuña y señora Puppy Klickmann de Vergara, Fernando Ortiz Echagüe, Roberto Badilla, Julio Merino Benítez, Manuel Bascuñán, Fernando del Río, Roberto Larraín Mancheño, Raúl Besa.

CREMA DEL HAREM
HERMOSURA
ATRACTIVO
SIMPATIA
ENCANTO

MANIFESTACION.—
Anoche fué festejado en el Lido, por un grupo de sus amigos, el señor Juan Larraín Martínez, con motivo de su onomástico.
Ofreció la manifestación el señor Luis María Carvajal, y contó el festejado, agradeciendo el homenaje que le tributaban sus amigos.

VIAJEROS.—
Procedente de la capital ha llegado al Balneario "El Retiro" de Quilpué, a pasar una temporada de descanso, el notable pintor ministurista, señor Alberto Cols.
—Pasan una temporada en el Balneario "El Retiro" de Quilpué, el señor Guillermo Amenábar y señora Mercedes González de Amenábar.

NOVIOS!
Argollas de oro garantidas, macizas, selladas y grabadas, desde 98 pesos el par
CASA SOSTIN,
FABRICA DE ARGOLLAS
Nueva York 66, casi esquina Ahumada

GRAN FABRICA
GUANTES
y CARTERAS
RECIEN ABIERTA
HUERFANOS 854
FRENTE A GATH Y CHAVES

Teatro Club de Señoras

Monjitas 743. Tel. 85020. (Calefacción central).

Hoy 6.30 y 9.45. Grandes funciones sociales con la estupenda opereta cantada

"El Gato y el Violín"

Maravillosa creación de Ramón Novarro y Jannette Mac-Donald. El final en colores. (Para mayores).
PLATEA $ 2.40 - BALCON $ 1.60
Mañana, la opereta en francés popr H. Garat: "Casados y felices".
Miércoles: "Eskimo".

EL BAILE DEL SABADO

Grupo de asistentes al baile ofrecido por don Carlos Errázuriz Mena y señora Javiera Eyzaguirre de Errázuriz en su residencia de la calle Moneda, con motivo del estreno en sociedad de su hija María Luisa

TEATRO MUNICIPAL
Miércoles 27 de junio, 6.30
Tercer concierto de
TAPIA CABALLERO
¡EXITO CLAMOROSO!
(Bach, Paradisi, Chopin, Debussy, Ravel)
LOCALIDADES EN VENTA. APRESURESE RESERVARLAS.

Jueves 28 de junio
6.30 y 9.40
¡ACONTECIMIENTO ARTISTICO!
¡Estreno!
del poema dramático
El Divino Impaciente
Director y primer actor
EMILIO VALENTI
Localidades en venta.

PRINCIPAL - HOY Día Social - Platea 3.40 Balcón 2.40 Galería 0.70
VERMOUTH y NOCHE
La preciosa y lujosísima revista mundonal de picarescas y deslumbrante escenas, por
JOAN BLONDELL
Desfile de Candilejas
Mañana Martes Popularísimo Por últimas veces en Santiago El Danubio Azul - Platea 2.40 - Balcón 1.60

INFORMACIONES CABLEGRAFICAS DEL EXTERIOR

—DE NUESTROS CORRESPONSALES ESPECIALES Y DE THE UNITED PRESS ASSOCS., VIAS ALL AMERICA CABLES Y WEST COAST CABLE.

FRANCIA

40 HERIDOS Y VARIOS MUERTOS EN UN CHOQUE DE TRENES CERCA DE PARIS

Tren de pasajeros se precipita sobre uno de carga. — De los cuarenta heridos, veinte lo son de gravedad

PARIS, 24.—Un tren de pasajeros suburbano chocó con un tren de carga entre Garenna-Colombes y Houille. Se informa que hay varios heridos y, posiblemente, algunos muertos. Los jefes de la Estación de St. Lazare, de donde partió el tren de pasajeros, dicen que hay cuarenta heridos.

Doscientos policías han sido estacionados en la Estación de St. Lazare, pues se teme que, una vez que se difunda la noticia, se producirá una aglomeración de público en busca de detalles sobre el accidente y las víctimas. —(U. P.)

PARIS, 24.—El accidente ferroviario se produjo a siete millas al norte de Paris y cerca del puente de Lamoury.

Los Comisarios de Policía de Colombes y Houille, quienes se dirigieron sin pérdida de tiempo al sitio del desastre, confirman que hay varios heridos. No se sabe aun si hay muertos.

El jefe de la Estación de Houille avisó por teléfono a la Estación de St. Lazare que cuarenta heridos han pasado por aquella estación; pero que no hay muertos, aunque el maquinista y el fogonero se encuentran en muy grave estado.—(U. P.)

PARIS, 24.—La Prefectura de Policía anunció que dos muertos y tres heridos en estado grave fueron conducidos al Hospital Municipal de Manterre, y que otros heridos han sido trasladados al Hospital Beaujon, Paris.—(U. P.)

EL SAHARA AMENAZA TRAGARSE LAS SELVAS AFRICANAS

En los últimos 250 años, ha avanzado más de 300 kms. — Interesantes estudios sobre insectos microscópicos cazados en avión. — Un franco de multa deberán pagar los reimpresores de "Mein Kempf", de Hitler

El Sahara avanza

PARIS, 24. — La marea arenosa del Sahara está avanzando en los bosques vírgenes y campos vecinos, con una velocidad de una milla por año.

Las autoridades coloniales francesas de la Nigeria inglesa han pedido a los Gobiernos de Paris y de Londres que consulten un programa común para atajar las arenas del Sahara, a fin de impedir la extensión del desierto, que ahora cubre un quinto de la superficie de Africa.

Los hombres de ciencia han demostrado que la mayoría de las arenas actuales del Sahara, cubren campos que en otro tiempo fueron productivos. Estas arenas han enterrado ciudades de la antigüedad.

El Sahara nunca ha detenido su avance, desde que los primeros hombres poblaron el Africa. En la actualidad las arenas se extienden en grandes mantos sobre los bosques del norte de Nigeria, matando la vegetación, dejando sólo espacios verdes en donde los nómades tienen su ganado.

Las autoridades coloniales insisten en que es necesario plantar grandes árboles para hacer una barrera o levantar una gran muralla de concreto para detener las arenas a lo largo del río Niger.

Los hombres de ciencia dicen que una línea trazada hacia el este, desde Ansongo hasta el Lago Tohad, demuestra que el desierto ha avanzado cerca de 300 kilómetros en los últimos 250 años. — (U. P.)

GRAVES INCIDENTES ENTRE IZQUIERDISTAS Y DERECHISTAS EN LORIENT

Cazando insectos en avión

PARIS, 24. — La Academia de Ciencias de Francia anunció haber tenido un completo éxito en la recolección de insectos miscroscópicos por medio de finísimas redes colocados en aviones que vuelan a tres mil pies de altura. Cazando estos insectos, la Academia, ha anunciado haber llegado a la conclusión que las enfermedades contagiosas pasan de un país a otro por vía aérea, a pesar de las barreras higiénicas establecidas en las fronteras por los servicios entomológicos de los departamentos agrícolas.

Berland, experto perteneciente al Museo de Francia, que se encontraba en el avión a caza de insectos, y que nunca voló más de mil pies, capturó millones de insectos portadores de enfermedades de animales, y que eran arrastrados por el viento por cientos de millas. Las redes finísimas como una media eran colocadas en tubos de diez pies de largo sobre un mástil en la parte de arriba de los aviones. — (U. P.)

Belmonte vuelve al redondel

NIMES (Francia), 24 — Después de años de inactividad, Belmonte reapareció matando toros en Clairac, alternando con El Gallo. Belmonte es un gran artista en su profesión —(U. P.).

Una circular de Hitler

PARIS, 24. — Hitler, indirectamente ganó un proceso en la Corte de Francia; el editor, Frantz Eher fué favorecido en su proceso que inició contra la Sociedad Francesa de Publicación de Ediciones Latinas por haber esta reimpreso la biografía de Hitler "Mein Kampf" y deberá pagarle a Eher la suma de un franco por perjuicios.

La Corte de Comercio ordenó la destrucción de las matrices y que los editores franceses pagarán la suma de 100 francos de multa por cada libro que se encontrara en el futuro en las librerías. — (U. P.)

Daños causados por la sequía

PARIS,24. — Los incendios de bosques están ardiendo en catorce partes bien separadas de Francia, como un resultado de la sequía excesiva.

No ha caído ni una sola gota de agua en la región de Paris, desde el 3 de mayo, por lo tanto hace más de cincuenta días que hay una sequía pronunciada. Mientras tanto, la temperatura ha llegado algunos días hasta 34 grados centígrados, lo que significa la temperatura más alta en junio, en Paris ,desde 1900.

Hay once incendios simultáneos en el gran bosque de Fontainebleau. Las tropas han tenido que ir a combatir estos incendios. Dos aldeas montañesas, Renfeisen y Wattwiller, están completamente rodeadas por las llamas. Los aldeanos luchan para salvar sus hogares y sus vidas.

Las personas que combaten el incendio, están en constante peligro por las enormes llamas que se alzan de los árboles y arbustos resecos. — (U. P.)

Incidentes entre izquierdistas y derechistas

LORIENT (Francia), 24. — Los extremistas del ala izquierda mantuvieron sitiados a la policía, a los veteranos de la guerra y a los miembros de la Croix du Feu durante toda la noche, mientras los comunistas y los socialistas hacían pedazos las calles pavimentadas y destruían barricadas. Estos extremistas destruyeron el teatro en el cual los veteranos, celebraban una reunión política derechista.

A causa de este desorden hay siete policías y bomberos seriamente heridos en la cabeza. Uno de ellos perdió la vista como resultado del golpe recibido.

Hay veinte amotinados heridos. — (U. P.)

Fallecimiento del general Langlois

METZ, 24. — Ha muerto aquí el General Jacques Gabriel Langlois, a la edad de 59 años. Era gobernador militar de Metz, y ex jefe de la sección rusa del Estado Mayor francés. Fué jefe de una misión militar en Rusia durante la Guerra Mundial. — (U. P.)

MEXICO

Ley seca promete el principal candidato a la Presidencia de la República

La presente es la campaña electoral más pacífica de la historia mexicana. — El Partido Nacional Revolucionario lleva las mayores posibilidades

CIUDAD DE MEXICO, 24. — México, campo de batalla de innumerables campañas presidenciales sangrientas y turbulentas, ha entrado a la última semana anterior a la elección presidencial de 1934, después de la más calmada campaña que se recuerda en la historia del país.

Aun cuando hay varios candidatos de menor importancia para ocupar el más alto cargo público, la opinión general es que el general Lázaro Cárdenas, candidato del Partido Nacional Revolucionario, será el que triunfe, debido a la extraordinaria máquina política organizada por el Partido del Gobierno y la imposibilidad de los oposicionistas de formar una coalición con un candidato que represente toda la fuerza contraria al Gobierno.

La oposición está representada por Antonio Villarreal, ex general y antigua figura revolucionaria que fué nombrado por una fracción del Partido Antireleccionista; el coronel Adalberto Tejeda, ex Gobernador de Veracruz que encabeza un pequeño grupo formado principalmente por veracruzanos que se hacen llamar Partido Socialista de la Izquierda y Hernán Laborde, candidato comunista.

Villarreal, dada su antigua actuación política, a su personalidad y sus numerosas amistades, es el candidato de oposición más fuerte y el que ha desarrollado una campaña más activa, pero carece del poder necesario para ser un factor decisivo en los escrutinios finales. En su campaña atacó violentamente al ex Presidente Plutarco Elías Calles, a quien acusó de tratar de formar una dinastía para que le sucediera después de su muerte.

El Partido Nacional Revolucionario con 250,000 miembros y una máquina política "muy bien aceitada" está empeñado en una campaña vigorosísima por medio de la plataforma de su candidato basada en mayores beneficios para los obreros y campesinos, consultadas en un plan de seis años de acuerdo con el cual se devolverá las tierras de propiedad particular a los pequeños campesinos, etc.

La oposición acusa a Cárdenas de ser "el sello de goma" del ex Presidente Calles, pero Cárdenas ha ofrecido drásticos cambios en la legislación que hasta el momento no habían sido mencionados por el líder revolucionario, incluyendo prohibición nacional de expendio de bebidas alcohólicas.

Hasta el momento no se han registrado nada más que algunos pugilatos sin importancia, pero el Gobierno se está preparando para evitar desórdenes de última hora. Se predice que votarán dos millones de ciudadanos.—(U. P.)

Explota un polvorín judío

CIUDAD DE MEXICO, 24.— "La Prensa" dice que ha sabido de fuentes oficiales que la reciente explosión habida en una mercería judía, que mató a cuatro e hirió a una decena, fué causada por pólvora almacenada como parte de los preparativos de defensa nacional de los judíos. Agrega que los judíos han hecho estos preparativos después del movimiento anti-judío efectuado por la organización mexicana pro-fascismo conocida con el nombre de "Camisas doradas".

La policía se encuentra todavía investigando este asunto y no se ha confirmado el estallido de pólvora.

"La Prensa" atribuye oficialmente el accidente a la explosión de pólvora que se encontraba almacenada.—(U. P.)

RADIO DIFUSORA UNIVERSO

SERVICIO de "LA NACION" y "LOS TIEMPOS" ESTACION DE PRIMERA CATEGORIA - ONDA 975 K. C.

Estación de Primera Categoría

Empresa: SAZIE Hnos. Ltda. Director Técnico: ENRIQUE SAZIE. Director Artístico: CARLOS JUSTINIANO G.	C. E. 98 Onda 970 KC. Administración y Estudios: Portal Fernández Concha N.o 960. CASILLA 3396. TELEFONO 88316.

PROGRAMA DE HOY LUNES 25 DE JUNIO

MEDIODIA:

A las 12.30.—Programa bailable.
A las 12.45.—BOLETIN INFORMATIVO. Noticias del interior y exterior. Mercado de Valores. Cierre de la Bolsa.
A las 13 —Concierto RCA VICTOR.
A las 13.15.—Concierto de la Panificadora Victoriana.
A las 13.30.—Concierto de la Mueblería París.

TARDE:

A las 19.30.—Programa de bailables.
A las 20 —Boletín informativo de la tarde. Informaciones bursátiles.
A las 21.15.—Concierto J. Contardi.
A las 21.45.—Concierto Vindobona.

Hoy, a las 16 horas.—DE TODO UN POCO. La hora dedicada a las damas. Escogido programa artístico a cargo de distinguidos artistas. Una audición original y de absoluta novedad. No se transmiten discos.

CONCIERTO UNIVERSO

Programa Orquestal de Música Seleccionada

Nuestros artistas de la noche:

CONCHITA SANJINES, cancionista.
EDUARDO BARRY, chansonier.
MARIO MUÑOZ, tenor.
Extraordinariamente. Audición del nuevo conjunto jazz dirigido por "EL PRINCIPE NEGRO".

Mañana: "El Octavo no mentir" paso de comedia por Raquel y Emilia Luquer, Olga Fariña y Carlos Justiniano.
Canciones criollas por nuestro aplaudido Conjunto "Cuarteto Universo".

Colombia

PARA COMBATIR LAS ENFERMEDADES TROPICALES

BOGOTA, 24. Recientemente el cañonero "Córdoba" inauguró oficialmente el servicio de correos rápidos entre la costa de Colombia del Atlántico y el Archipiélago de San Andrés y Providencia.

El barco zarpó hacia las islas conduciendo a bordo los miembros de la expedición sanitaria que envió la Dirección Nacional de Higiene a visitar el archipiélago y luego la Intendencia del Chocó.

Una vez realizado el primer viaje de correo, el "Córdoba" se dirigirá a Cristóbal, donde antes de cruzar el canal de Panamá, permanecerá unos días para adquirir algunos elementos necesarios para la Expedición Médica; luego continuará el viaje hacia la población de Jurado en el Océano Pacífico, y allí desembarcará para custodiar las aduanas con la frontera de Panamá.

La Misión Higiénica principiará sus trabajos en las costas de la Intendencia del Chocó, consistentes en una detenida investigación de las condiciones climatéricas y de las enfermedades tropicales como el paludismo y el beri-beri. La Expedición establecerá varias misiones ambulantes con el fin de penetrar en las selvas y pueblos de la Intendencia y aportar los remedios del caso a los habitantes que padezcan de las enfermedades tropicales; además se establecerán en Quibdó, San Juan y en los principales centros urbanos oficinas sanitarias y se ampliará el Hospital de Quibdó; como dependencia anexa al hospital se fundará un laboratorio de parasitología con el propósito de estudiar los gérmenes y el desarrollo de las enfermedades tropicales. Igualmente se instalará un departamento de Epidemología bajo la dirección del profesor Ignacio Moreno Pérez, quien desarrollará una intensa campaña para evitar la propagación de las enfermedades infecciosas.

La Expedición Sanitaria permanecerá en el Chocó por el término de seis meses y regresará a Bogotá donde rendirán un detenido informe al Ministerio de Gobierno y a la Dirección Nacional de Higiene sobre los resultados de sus labores y acerca de las medidas que se deben implantar para el saneamiento de esa región. —(U. P.).

Leticia

LETICIA, 24.— Se anuncia que la comisión mixta, compuesta del senador Pablo Villanueva, del Perú; del coronel Luis Acevedo, de Colombia, y del general Rondon del Brasil, se reunió hoy por primera vez, con el fin de discutir el procedimiento administrativo en conformidad al acuerdo de Río de Janeiro, y los planes sobre el desarrollo económico y la supervigilancia de los servicios públicos de Leticia.

La comisión mixta se dirige a Leticia a bordo del vapor "Aripuan" que ha sido puesto a disposición de ella.—(U. P.)

Cuba

Otra bomba

LA HABANA, 24.— Una bomba estalló frente a la Westinghouse Electric Company, en la esquina de calle Galiano con San José No hubo muertos ni heridos.

LA HABANA, 24.— La situación política permanece sin cambio alguno. El presidente Mendieta y Mario Menocal han resuelto conferenciar esta tarde para hacer un esfuerzo a fin de arreglar la crisis de Gobierno. Mientras tanto no se ha extendido el motín naval, a pesar de que se ha dicho que hay un grado considerable de sentimiento grauista y comunista en la armada.

Abonos y Desinfectantes

OFRECEMOS: —

POLISULFURO DE CALCIO

A 20° DE CONCENTRACION.

ARSENIATO DE PLOMO

AZUFRE SUBLIMADO

ESPECIAL PARA VIÑAS.

SULFATO DE POTASIO

CLORURO DE POTASIO

Para consultas, dirigirse a nuestro Departamento Técnico, a cargo de un competente Ingeniero Agrónomo

Cía. FRUTERA SUD AMERICANA

BRASIL 1290

TELEFONOS 83206-83207.— CASILLA 2830.

BANCO CENTRAL DE CHILE

DIVIDENDO N.o 17

Por acuerdo del Directorio, se repartirá a los accionistas del Banco Central de Chile, desde el 2 de julio próximo, el dividendo N.o 17, de 40 pesos por acción.

El pago se hará por cheque enviado en carta-circular a los accionistas de la sclases B. C. y D.

El Registro de Accionistas permanecerá cerrado desde el 22 al 28 de junio en curso ambas fechas inclusive.

Santiago, 20 de junio de 1934.

O. MEYERHOLZ, GERENTE GENERAL

Cb-25

Turquía

Se muere el hombre más viejo del mundo

Padece de un grave ataque de uremia. — Voronoff dictaminará sobre su edad verdadera. — El turco Zaro Aga, dice tener ya 160 años

Estambul, 24. — Zaro Aga, el gran longevo de Turquía ha sufrido una ataque de uremia. Esta afección sigue ahora progresando en forma notable. El médico que lo asiste ha dicho a la prensa que es muy posible que no salga con vida de esta enfermedad, y que "su fin se aproxima y que todos los esfuerzos para salvarlo serán inútiles". — (U. P.)

PARIS, 24. — Hoy día se ha entregado al laboratorio del Dr Voronoff una serie de radiografías tomadas a Zaro Aga, el famoso turco que dice tener 160 años de edad. Esta serie de radiografías fueron entregadas junto con un mensaje. Este material servirá para que el Dr. Voronoff afirme o niegue dentro de poco el decir de Zaro Aga.

Uno de los ayudantes del Dr mencionado ha dicho, después de un ligero estudio de las radiografías, que Zaro tiene seguramente "más de un siglo" de edad y ha agregado que la estructura de los huesos indican por lo menos 120 años de edad y tal vez más.

El Sr. Serge Voronoff se encuentra actualmente de vacaciones en Vichy. Por lo tanto la edad de Zaro no podrá ser precisada definitivamente esta semana, sino en un tiempo más.

Otro ayudante del laboratorio de Voronoff, ha negado la cuestión de que a Zaro se le hará gratis un injerto glandular para rejuvenecerlo. — (U. P.)

España

En vías de un arreglo la cuestión de Cataluña

La Ley de Cultivos es el nudo de la cuestión. — Avanzan las negociaciones entre Samper y Companys. — Aumento de exportaciones denuncian las últimas estadísticas

BARCELONA, 24.—El Gobierno de la Generalidad y los principales parlamentarios catalanes han dedicado el día a estudiar la fórmula enviada por el Gobierno Central para resolver el pleito sobre la Ley de Cultivos.

A pesar de la reserva con que se llevan las negociaciones entre Companys, Presidente de la Generalidad y Samper, Premier del Gobierno Central, por intermedio del delegado del Estado de Cataluña, Carreras Pons, autorizadamente se sabe que la fórmula entraña el propósito de la Generalidad de que se publique el decreto anulando las anteriores disposiciones sobre la Ley de Cultivos, que falló el Tribunal.

Anulados tales decretos, el Gobierno Central propondría al Parlamento Español que se le autorice, mediante un voto de confianza en la sesión del lunes para publicar las disposiciones que desarrollen la fórmula partiendo de las bases que falle el tribunal de garantías.

El Gobierno de Madrid publicará los decretos, desarrollando el reglamento del Estatuto Catalán; reglamento todavía no confeccionado. La impresión es que si la Generalidad acepta la fórmula, para lo cual parece muy propicia, el pleito quedará resuelto.—(U. P.).

MADRID, 24.— La producción mensual española muestra un firme aumento, según estadísticas oficiales recientemente publicadas. El puerto de Bilbao exportó, de enero a abril inclusive, de este año, un total de 256,000 toneladas comparado con 205,000 en el mismo período en el año anterior.

MADRID, 24.—El aumento de quince por ciento en las tarifas de carga de los ferrocarriles no eliminan el déficit de las compañías ferrocarrileras, según las últimas estadísticas oficiales, debido a que, el aumento de las tarifas ha traído como resultado una reducción en el tráfico.

Durante los primeros cinco meses de 1934, la Compañía del Norte, fué la única que obtuvo un aumento en sus entradas comparadas con las del año pasado. El aumento da un total de 1,943,707 pesetas; mientras otras dos importantes compañías tienen disminuciones. en la Compañía Madrid-Zaragoza-Alicante, la entrada disminuyó en 3.261,000 pesetas; la Compañía de Andalucía tiene pérdidas por un total de 1.111,526 pesetas.

La Compañía Madrid-Zaragoza-Alicante arrojó un déficit de 23 millones de pesetas, durante el año 1933. Puesto que el aumento de las tarifas no entró en vigencia el año pasado, la compañía atribuye el déficit a insuficiencia de tarifas, disminución del tráfico y, asimismo, aumento de los gastos, a causa de las decisiones de carácter social del Gobierno. Esto último significa aumento de sueldos.

La Compañía sostiene que el déficit debe ser liquidado de acuerdo con el estatuto entre el Gobierno y la compañía, o sea cargando a cuenta del Gobierno la suma de 10.160.000 pesetas y los otros 12.808,000 restantes a la compañía, que liquidará en los balances favorables de los años anteriores.—(U. P.).

LIGA DE LAS NACIONES

Estados Unidos a la Oficina Internacional del Trabajo

GINEBRA, 24.— Según lo dicho por observadores autorizados, la adhesión de Estados Unidos a la Oficina Internacional del Trabajo, traspasará la influencia existente en la organización de Francia, y los países continentales a los pueblos de habla inglesa.

Existe confianza aquí respecto a la reserva que ha observado Washington ante la Liga, reserva que puede ser rápidamente arreglada, a pesar de que la Liga fija el presupuesto de la Oficina Internacional del Trabajo.

La adhesión a Estados Unidos haría que los miembros llegaran a 58 si Alemania todavía se considerara dentro de la organización.

Observadores competentes declaran que la entrada de Estados Unidos ayudaría mucho a elevar el standard de vida general, el que recientemente ha estado amenazado por diferentes standards de vida, especialmente en el Oriente.

Alemania es sólo otro ejemplo de país que está adherido a la Oficina Internacional del Trabajo sin pertenecer a la Liga. Alemania se unió a la Oficina del Trabajo después de la invitación que se le hizo en la Conferencia de Washington, en 1919, pero sólo se unió a la Liga en 1926.

El Brasil y el Japón abandonó la Oficina Internacional del Trabajo, pero no la Liga, mientras que Alemania dejó ambas instituciones en 1933.

Se espera que con la entrada de Estados Unidos a la Oficina Internacional del Trabajo se de una atención más grande que antes a los problemas extra-europeos. Se considera que es muy difícil que Estados Unidos ratifiquen las diversas convenciones de la OIT, debido a la constitución federal norteamericana. —(U. P.).

NOTICIAS DEPORTIVAS

Cubierta de botellas rotas la pista de Longchamps

Desórdenes a raíz de un reclamo. — "Admiral Drake" ganó el Gran Prix. — Nuevo triunfo de los Facondi, en Lima

PARIS, 24.—Cientos de hombres han trabajado durante toda la noche para reconstruir las vallas y tapar los hoyos en la cancha. Se han recogido miles de botellas quebradas en el hipódromo de Longchamps. Estas botellas fueron quebradas en los desórdenes habidos ayer a raíz de un reclamo de una carrera.

Se han levantado carpas para reemplazar las casuchas de apuestas.

Los trabajadores se apuran en sus labores para tener la cancha lista para el Gran Prix, la gran atracción de moda que se encuentra ante la amenaza de lluvia.—(U. P.).

Football

BERLIN, 24.—El equipo de football "Schalke", de Galsenkirchen obtuvo el campeonato de Alemania al derrotar al equipo "If" de Nuremberg, por dos goals a uno. El match se llevó a cabo en el Estadium de Post.—(U. P.).

Nuevo triunfo de los Facondi

LIMA, 24.— En un match de dobles para profesionales, los hermanos Pilo y Perico Facondi vencieron a los peruanos Loy-Rodríguez por la cuenta de 6|1,6|3, 6|8, 6|0.—(U. P.).

Golf

MADRID, 24.— Diez jugadores de golf amateur y cuatro profesionales representarán a España, en el Campeonato Libre de Gran Bretaña, que se inicia el 25 de junio en Sandwich.

Terminado este campeonato, los jugadores amateurs se enfrentaron con los equipos de las Universidades de Oxford y Cambridge.

Angele de la Torre, profesional, perteneciente al Club de Campo (Madrid), recientemente llegó a las semifinales en Moortown, encabezando el torneo profesional y sólo fué derrotado por Padgham, que se clasificó campeón. —(U. P.).

Esgrima

VARSOVIA, 24.— En las finales del campeonato de esgrima de Europa, Francia derrotó a Italia. Cada equipo se anotó ocho victorias; pero los franceses recibieron 34 estocadas y los italianos, 36.

El score de los equipos francés e italiano es como sigue:

Equipo francés:		
Godin	3	victorias
P cheux	2	"
Buchard	2	"
Cattiau	1	"
Equipo italiano:		
Cornaggia	4	victorias
Ricardi	2	"
Ragno	1	"
Brusati	1	"

—(U. P.).

Turf

LONGCHAMPS, 24.—El caballo "Admiral Drake", de propiedad de León Volterras, ganó el "Gran Prix"; segundo llegó Foulabin, de propiedad de Henri Bandon, y tercero el favorito Easton, de Lord Woolavington.

Admiral Drake pagó 29 1|2 a ganador y 24 1|2 a placé, Foulabin pagó 53 1|2 y Easton 10 (placé). Ganada por medio cuerpo, el tercero a medio cuerpo. Pista pesada, tiempo lluvioso. Participaron 17 competidores.—(U. P.).

HAMBURGO, 24.—"Athanasius", 58 kilos, del Stud Erlenhof, ganó el Derby Alemán, segundo llegó Blinzen, 58 kilos, de la Baronesa Oppenheim y tercero Acalire, 56 y medio kilos, del Stud Eddlesloh. Participaron trece competidores.

Las apuestas estaban a razón de 44|10 para el ganador y 4|1 para el segundo, el tercero era el favorito, cotizándose a 30|1. Ganada por medio cuerpo, el tercero a tres cuartos de cuerpo.

El tiempo de la carrera fué de 2,32, lo que constituye un record.—(U. P.).

BUENOS AIRES, 24.—Resultados de las carreras llevadas a efecto en esta ciudad:

1.ª carrera: Woolcap, por Gaulois y Woolscot, jinete Canales; 2.º Beliza y 3.º Contra.

2.ª carrera: Dreamy, por Picacero y Mi Sueño, jinete Quinteros; 2.º Sinuoso y 3.º Sutil

3.ª carrera: Cicutero, por Tanner y Fair Slave, jinete Quinteros; 2.º Sapino, 3.º L. Harvey.

4.ª carrera: Sileo por Alanbreack e Isla jinete Picón, 2.º Botija y 3.º Sicambre.

Clásico José B. Zubiarre, distancia 1,600 metros, ganada por Silfo, por Silurian y Rebelión II, jinete Rosco, 2.º Cupresus 3.º Yanquetruz tiempo 1.40, ganada por un cuerpo, el tercero a tres cuartos de cuerpo.

6.ª carrera: Istera, por Cothewild e Isis, jinete García, 2.º Yapura, y 3.º Rafadora.

7.ª carrera: Ibérico, por Esplido e Idette, jinete Picón, 2.º Opio, 3.º Sopetón.

8.ª carrera: Pasajero, por Espilio y Pasadera, jinete Antúnez, 2.º Azafrán, y 3.º Super.

Golf

SANDWICH, (Inglaterra), 24.— Gene Sarazen y Joe Kirkwood (que últimamente jugaron golf en Chile), igualaron el record de profesionales para la cancha de golf de Royal St. Georges, hoy día con series de 69 golpes. Kirkwood hizo 31 hasta el noveno hoyo, y 38 para los últimos nueve hoyos, incluyendo seis golpes que ocupó en hacer el 6.o hoyo, debido a unos tiros desafortunados. Gene hizo 33 y 36 respectivamente, pero hay que decir que la cancha hoy fué muy fácil de jugar, con muy poco viento y bastante calor.

Kirkwood durante toda la tarde fué seguido por una muchedumbre de por lo menos 200 personas, pero jugaba sin tomar en cuenta sus admiradores.

MacDonald Smith sigue jugando a solas, haciendo tiros de práctica todo el día, para alistarse para el gran campeonato que principia mañana.

Hoy se retiraron, entre otros, el famoso profesional inglés, Cyhil Tolley y también De Forest, reduciendo el número de participantes en el Campeonato Libre de Gran Bretaña a 292 jugadores. Sin embargo, se sabe que no jugarán Lawson Little, Moreland, y Melhorn, aun que no se han retirado en forma oficial. Quedan ocho norteamericanos inscritos.

El juego empezará a las 8 A. M. en ambas canchas, es decir, en la de St. Georges y la del Royal Cinque Ports en el vecino pueblo de Deal. Los jugadores partirán a intervalos de seis minutos. Kirkwood empezará a la 1.12 P. M. y Sarazen a las 10.42 A. M. ambos en la cancha de St. Georges. — (U. P.)

Austria

Bombas

VIENA, 24.— Franz Eller falleció en el hospital de Kapfenberg a consecuencia de las heridas que recibió por la explosión de una bomba que ocurrió antes de medianoche en la puerta de la parroquia. Un hombre y una mujer también resultaron heridos.

Italia

Relaciones autro-alemanas

ROMA, 24.—Informaciones autorizadas hacen saber que Mussolini, Dollfuss y Goering se reunirán en Stra en la semana que se inicia el 1.o de julio. Se cree que discutirán las relaciones austro-alemanas de acuerdo con las líneas generales de los puntos de vista cambiados en Venecia entre Hitler y Mussolini.—(U. P.)

La Sociedad N. de Minería

se reunirá hoy extraordinariamente

El directorio de la Sociedad Nacional de Minería ha sido citado extraordinariamente para hoy lunes a las 6 de la tarde, con el objeto de ocuparse del estudio de un proyecto de ley sobre concesión de yacimientos de petróleo que está en discusión en el Congreso Nacional.

Han sido invitados especialmente a esta reunión, los ingenieros señores Ignacio Domeyko y Gonzalo Echenique, quienes participaron en la comisión que elaboró el primitivo proyecto que ha servido de base para redactar el que hoy se encuentra en estudio en las Cámaras.

Se espera que en esta reunión se adoptarán acuerdos de suma importancia, en atención a la transcendencia y gravedad de la materia de que se trata.

CONFERENCIAS SOBRE LA PINTURA ESPAÑOLA

Con el tema arriba indicado, da comienzo hoy, en el Salón de Actos del Internado, a las 7 de la tarde, a su Curso sobre Historia del Arte, el joven catedrático de Arqueología y Bellas Artes, don Raúl Ravanal Márquez de la Plata.

Sus lecciones irán ilustradas con proyecciones luminosas y se verificarán todos los lunes, a la hora indicada. Pueden asistir todas las personas que lo deseen.

DEFUNCION

Ha dejado de existir nuestra querida e inolvidable hijita RAQUEL G. RAZETO V.

Rogamos a nuestras relaciones acompañar sus restos al Cementerio General hoy lunes a las 16 horas, desde su casa habitación Av. Cumming 903.

LA FAMILIA

DEFUNCION

Ha fallecido don LUIS LARRAGUIBEL ARACENA

Sus restos serán conducidos, mañana martes 26, al Cementerio General, en donde se celebrarán las honras fúnebres. El cortejo partirá a las 9 horas de Av. España 442.

LA FAMILIA.

DEFUNCION

Ha fallecido mi inolvidable esposo don FRANCISCO MILIAN MESTRE

Sus restos serán sepultados hoy en el Cementerio General. El cortejo partirá de su casa-habitación Rosas 2180, a las 1[illegible] horas.

Antonia Ruiz de Milián

DEFUNCION

Habiendo dejado de existir mi querido hermano PEDRO VODANOVIC R.

Se oficiará una misa de cuerpo presente por el descanso de su alma en la Capilla del Cementerio General, hoy a las 10.30 horas.

Ruego a mis amigos y a los que de él fueron, se sirvan acompañarme en la sepultación de sus restos que se efectuará a las 4.30 de la tarde, partiendo el cortejo desde la misma Capilla. Favor que agradeceré eternamente.

Antonio Vodanovic Vendle

CIRCULO ESPAÑOL

Ha fallecido nuestro socio y director, don JOSE NORIEGA DE LA VEGA

Rogamos a nuestros consocios asistir a sus funerales, que se efectuarán hoy lunes 25, a las 11.30 horas. El cortejo partirá desde Rosas 979.

EL DIRECTORIO

DEFUNCION

Tenemos el sentimiento de comunicar el fallecimiento de nuestro querido Director

Don Wilfred E. Page

Sus restos serán sepultados en el Cementerio General hoy lunes, a las 10 horas, partiendo el cortejo desde su casa habitación, calle Pío X N.o 2446 (Los Leones).

WILLIAMSON BALFOUR y Cía. S. A.

INFORMACIONES CABLEGRAFICAS DEL EXTERIOR

DE NUESTROS CORRESPONSALES ESPECIALES Y DE THE UNITED PRESS ASSOCS., VIAS ALL AMERICA CABLES Y WEST COAST CABLE.

Estados Unidos

DESFAVORABLE EL AMBIENTE PARA UNA CONF. DE DESARME EN 1935

Declaraciones del ex presidente de la Liga Naval. — El viaje del Presidente Electo de Colombia. — Tarifas aduaneras recíprocas

Alfonso López, en Washington

WASHINGTON, 24.— El doctor Alfonso López, presidente electo de Colombia, llegó a esta ciudad a las 2.25 P. M. En el andén fué recibido por una delegación encabezada por el secretario de Estado, Hull, el secretario de la Presidencia, los edecanes de la Casa Blanca, etc.

El Presidente López permanecerá en ésta tres días, el martes almorzará con el presidente de la Casa Blanca.

Una compañía de marinería se desembarcó acompañada de una banda, le rindieron los honores de ordenanza en los compartimentos presidenciales de la estación.

El doctor López llegó acompañado de su esposa, hija María y los señores Antonio Izquierdo y señora; Alberto Camargo y el capitán Roberto Ancizar.

La "misión de buena voluntad" del doctor López es considerada como un gesto de amistad de Colombia hacia los Estados Unidos, y como un nuevo motivo para la próxima visita que el Presidente Roosevelt hará a Cartagena.

Los funcionarios estiman que la visita del doctor López es muy oportuna; en vista de las recientes negociaciones tendientes a un convenio comercial de carácter recíproco entre los dos países, y del arreglo pacífico de la disputa de Leticia, el cual ha sido debidamente apreciado en los Estados Unidos.— (U. P.).

Accidente al E[illegible]dor en Rusia

HYDE PARK (Nueva York, 24.—El Presidente Roosevelt recibió un cablegrama del Embajador de Estados Unidos en Rusia, Bullit, en el que le dá cuenta que se escapó sin un rasguño de un accidente aéreo en Leningrado. Una parte del cable dice: "El avión aterrizó con las ruedas para arriba, nosotros salimos con el lado derecho para arriba".

El Embajador Bullit, estaba realizando un vuelo de turismo por Rusia.— (U. P.).

ACCIDENTE DE AVIACION SUFRIO EL EMBAJADOR EN MOSCU

WASHINGTON, 24.—El presidente saliente de la Liga Naval, Mr. Nathaniel Hubbard, quien patrocina la postergación de la Conferencia Naval anunciada para 1935, expresó a la United Press, en una entrevista, que "ni la situación política, ni la económica del momento favorecen la convocatoria a la conferencia en el curso del próximo año". Citó las demandas británicas del momento favorecen de más poderosas armadas, y la posibilidad de que Alemania y Rusia deseen participar en la reunión. Agregó que esos factores oscurecen las perspectivas de la conferencia anunciada para 1935.—(U. P.)

Murió el aviador Jimmy Weddel

PATTERSON (Louisiana), 24. El aviador Jimmy Weddel, conocido internacionalmente por sus proezas de velocidad, murió en un accidente de aviación.

Weddel era el detentor del record de velocidad para aeroplanos, habiendo alcanzado 304.98 millas por hora.

El avión en que volaba hoy se precipitó al suelo desde una altura de 200 pies y se destrozó en una siembra de arroz. Weddel pereció en el accidente y un aprendiz que lo acompañaba resultó gravemente herido.— (U. P.).

Fallecimiento de un ex senador

DENVER, 24.— Falleció el ex senador y ex Gobernador de Colorado, Charles Spalding Thomas, a la edad de 84 años. Era partidario del bimetalismo.— (U. P.).

Tarifas aduaneras

LETICIA, 24. — Se espera que la política norteamericana a favor de tarifas recíprocas de la presente semana, mediante una orden ejecutiva que organizará y regirá audiencias públicas sobre las propuestas modificaciones en el arancel aduanero. Al mismo tiempo se anuncia que el Departamento del Estado relegará a segundo término los problemas navales con el fin de atender las negociaciones comerciales.

Se cree también que el Presidente Roosevelt nombrará un comité comercial compuesto de representantes de los Departamentos de Comercio, Tesoro y Agricultura.

Hasta ahora no se ha expedido ninguna declaración que explique la manera cómo el Presidente empleará sus nuevas facultades que lo autorizan 1.o para explibrar acuerdos basados en tarifas recíprocas sin ratificación parlamentaria, y 2.o para aumentar y reducir las tarifas existentes dentro de límites máximos de 50 por ciento.— (U. P.).

Para reformar a los obreros

BERLIN, 24.— En todas las fábricas del país se establecerán exposiciones de arte, según el anuncio hecho por la organización naci para después del trabajo Esta organización se llama. "Poder a través de la Alegría".

Las exposiciones tendrán como objeto la educación de los obreros y también la oportunidad para que puedan comprar a "precios razonables" cuadros originales en vez de malas copias.

VATICANO

Cruzada mundial contra las películas inmorales ha iniciado el Papa

Boycott a las cintas incluídas en el Index

LONDRES, 24. — El redactor de la sección cinematografía del "Daily Express", Paul Holt, anuncia que el Papa ha lanzado una cruzada mundial contra las películas no morales, y asegura que él ha obtenido de un alto funcionario del Vaticano una exposición completa sobre las instrucciones que el Pontífice impartirá al mundo católico. Dice que el Papa urge lo siguiente:

1.o — La formación de asociaciones locales para dirigir la campaña en pro de la decencia.

2.o — La organización de manifestaciones de protesta contra los films considerados inmorales.

3.o — Recurrir al boycott.

4.o — La publicación de las listas de las cintas cinematográficas prohibidas, en la prensa católica.

Ofrecemos a Ud.

A PRECIOS MUY CONVENIENTES, LOS SIGUIENTES ARTICULOS IMPORTADOS:

CRISOLES "MORGAN",
POLEAS DE MADERA, MARCA "DODGE",
LAMPARAS "ALADINO", QUE ALUMBRAN COMO UNA AMPOLLETA DE CIEN BUGIAS.

MORRISON y Cía.

Ahumada N.o 67 — Santiago.

GRAN BRETAÑA

"Mil años durará el nacismo",

ha dicho Hitler en reciente entrevista. — Admira a Mussolini, y no teme al boycott judío. — "Alemania se abastecerá con sustitutos"

LONDRES, 24. — El corresponsal del "News Chronicle", en Berlín, anuncia que Hitler le concedió una entrevista. El Canciller puso de relieve que la lealtad nacismo durará mil años.

Sobre su reunión con Mussolini en Venecia, expresó: "Fui a Italia animado por un espíritu de expectación y he vuelto lleno de admiración".

En cuanto al boycott judío contra los artículos alemanes en el extranjero, el Canciller afirmó que espera que no producirá dificultades. Dijo que los expertos alemanes no permitirán que Alemania sea afectada. "Durante la Guerra Mundial — agregó — nos abastecimos con substitutos, y podríamos hacerlo nuevamente si fuera necesario, y aun con mayor éxito".

Manifestó que en pocos años más Alemania producirá algodón artificial, tal como se fabrica seda artificial, y que dispondrá también de combustible líquido que extraerá del carbón para reemplazar al petróleo.

Terminó diciendo: "El socialismo nacional no podrá ser destruido por dificultades en la obtención de materias primas". — (U. P.)

El futuro de Hitler depende de su ductilidad

Se piensa que se puede salvar si aliviana la presión moral. — No se cree en la vuelta del Kaiser

Resurgimiento industrial

LONDRES, 24.— Según las nuevas cifras recibidas en el Ministerio del Trabajo, hay indicaciones de que el renacimiento industrial continúa en Gran Bretaña. Estas cifras han revelado otra gran reducción en la desocupación durante el mes de junio. Probablemente en este mes habrá más de 40.000 personas que vuelvan al trabajo.—(U. P.)

Una opinión sobre Hitler

LONDRES, 24.— J. L. Garvin, en un largo artículo que publica hoy en el 'Sunday Observer" comentando el discurso de Von Papen en Marburg declara que, el futuro del Canciller Hitler sin duda alguna depende de que se muestre lo suficiente fuerte e inteligente para aliviarar la presión moral, haciendo algunas concesiones razonables para la idiosincracia teutónica.

Agrega que tiene esperanzas de que las predicciones hechas en algunos círculos, de que las declaraciones, sorpresivas hechas por Von Papen predecían la restauración del Kaiser, no se cumplirán puesto que esto conduciría a "otra revolución democrática". Termina diciendo que su opinión es de que el Reich desea una mayor libertad, moral, mental y social; opinión expresada por Papen en su discurso y de que él está seguro que con el tiempo le será concedido.

MUERE EL FUNDADOR DE LA INDUSTRIA DEL CAUCHO

WORTHING, 24.— A la edad de 75 años falleció Mr. F. W. Davidson, llamado el fundador de la industria moderna del caucho Fué el primero que cultivó plantas de caucho en sus plantaciones de té y café, en Ceylan, allá por el año 1870. Poco antes el famoso botánico Sir Joseph Hooker, había conseguido semillas de caucho de la región amazónica, las que cultivó en conservatorios. —(U. P.).

Polonia

Relaciones polaco-lituanas

VARSOVIA, 24. — Círculos bien informados consideran que el viaje del ex Premier Alexander Prystor a Kovno, tiene el objeto de una misión semi-oficial, a fin de tratar de mejorar las relaciones polaco-lituanas y la posibilidad de restaurar las relaciones diplomáticas normales.— (U. U.)

LA CAJA de SEGURO OBLIGATORIO

está haciendo llegar a todos los trabajadores del país los beneficios de sus Servicios Médicos.-

Patrones:
la eficiencia y la extensión de los Servicios Médicos dependen de la colaboración que Uds. presten a la Caja de Seguro Obligatorio.

Alemania

58 MIL JOVENES ALEMANES DE LA CIUDAD, A LA AGRICULTURA

El Gobierno lucha con éxito contra la desocupación. — Estudio sobre la muerte de Rasputín. — Exposiciones de arte para obreros. — Asueto de colectas

EL 50.o ANIVERSARIO DE LA ALEMANIA COLONIAL

Rasputín y el cianuro

BERLIN, junio.—(Correo aéreo) — Según lo dicho por Erich Leschke, profesor de medicina en la Universidad de Berlín, la enorme habilidad bebedora de Rasputín hizo que este personaje no muriera cuando el Príncipe Yousopoff le administró el veneno calculado. El Príncipe se vió obligado a matarlo con un revólver.

Según la historia de la muerte de Rasputín, Yousopoff le sirvió vino que contenía cianuro de potasio. En seguida, cuando no hubo manifestaciones de envenenamiento le disparó.

Leschke, al escribir en la "Klinische Toxikologie", explica el misterio Afirma que Rasputín era un bebedor consuetudinario y que por esta razón su estómago tenía un contenido ácido por debajo de lo normal.

Leschke dice que el cianuro es sólo efectivo cuando hay un contenido normal de ácido, y por esa razón la dósis dada por el Príncipe no fué peligrosa para Rasputín.

Comercio minorista

BERLIN, 24.— La prohibición contra la apertura de nuevos almacenes minoristas que originalmente terminaba en 30 de junio será prorrogada hasta el 1.o de octubre y posiblemente hasta el 1.o de enero Esta ley tiene como objeto el eliminar "elementos indeseables e insficientes".

Colonias

KIEL, 24.— Los miembros coloniales del Reich han celebrado el 50.° aniversario de Alemania cómo potencia colonial. A la reunión asistieron cien delegados de las diversas colonias

Las conferencias dictadas dieron detalles sobre las actuales condiciones de los ex-colonias alemanas. Se reveló que las inversiones en la ex-colonia del Africa Oriental llegaban a 10.000.000 de marcos, comparados con 40.00.000 de pre-guerra. Las propias plantaciones de Alemania suministran un cuarto de la producción total.

La concurrencia aplaudió el anuncio que hizo el Gobierno de su intención de asignar una suma determinada de marcos para las colonias del Africa Oriental Se habló de un desarrollo fual en el ex-Camerón, en donde otra vez hay en actividad 10.000.000 de marcos comparado con 20.000.000 de pre-guerra.

Los alemanes que hay en el Africa Oriental llegan ahora a 3.000.

Abajo las colectas

BERLIN, 24.— Los alemanes, que durante 16 meses han estado metiendo continuamente las manos en sus bolsillos y sacando monedas de 10 pfenning para satisfacer las hordas de funcionarios nacistas encargados de colectas callejeras, han sentido un gran alivio ante las perspectivas de que posiblemente el Gobierno declare "Unas vacaciones en las colectas" durante el verano.

Los nacistas han contribuído en gran parte a detener los limoneros callejeros, pero la mayoría de los ciudadanos apenas si notan la diferencia debido a que, en vez del mal trajeados limosneros, los mendigantes son nacistas uniformados, desde la "Juventud hitlerista" hasta los viejos "Guardias de Asalto".

Desde que Hitler ascendió al poder han habido una larga serie de colectas, algunas veces hasta tres colectas por semana. Las más continuadas fueron las campañas para los cesantes durante el invierno.

Contra la delincuencia

BERLIN, 24.— La policía ha reanudado su campaña contra los delincuentes nocturnos. Anoche detuvo a cincuenta conocidos malhantes. Aunque no existen cargos directos contra ellos, treintisiete han sido enviados a campamentos de concentración por tiempo indeterminado. Los demás han prometido, bajo su palabra de honor permanecer en sus residencias desde las 8 de la noche hasta las 8 de la mañana. Serán vigilados por la policía y enviados a campamentos de concentración por la menor infracción.— (U. P.).

Ferrocarriles a 200 kms. por hora

BERLIN, 24. — Herr Heinrich Dorpmueller, director de la Compañía de Ferrocarriles del Reich, declaró que se ha logrado acelerar considerablemente los viajes por ferrocarril, siendo posible alcanzar una velocidad normal de 160 kilómetros por hora, gracias a coches motorizados que ofrecen menos resistencia al viento. Herr Dorpmueller habló con optimismo sobre el nuevo vehículo después de un feliz viaje de cuatro horas y media de Berlín a Colonia.

Agregó que también se podrá reducir el costo de los viajes por ferrocarril, porque el coche motorizado es impulsado por un motor que consume proporcionalmente en un viaje combustible solo por el valor de un boleto de segunda clase. Expresó, además, de que si se construyeran vías especiales de manera que los trenes arrastrados por locomotoras a vapor no estorbaran el paso de los coches motorizados, éstos podrían alcanzar una velocidad promedia de cerca de 200 kilómetros por hora. — (U. P.)

La juventud al campo

BERLIN, 24.— El Gobierno lucha con éxito en contra de la desocupación, especialmente en las grandes áreas industriales.

En la región carbonífera y del fierro alemana, en el distrito del Rhur, la desocupación estaba el 1.o de mayo en 45 o|o por debajo del punto alcanzado en el invierno de 1933 En el distrito de Muenster declinó en un 88 o|o. En la provincia de Siegerland bajó 69 o|o.

Los cesantes obtienen ocupaciones en su mayor parte, en el distrito del Rhur; son jóvenes que se reclutan para trabajos agrícolas." 88.000 de estos jóvenes han sido sacados de las ciudades, mientras sus padres todavía esperan en vano un nuevo empleo.

En vista de la condición mejorada de la situación industrial del distrito del Rhur, se espera que los esfuerzos del Gobierno se centralicen ahora en conservar a esta gente jóven en las haciendas y fincas, evitando su vuelta a las ciudades, lo que agravaría y congestionaría el mercado del trabajo.

Frederick Oechsner

ARGENTINA

La uva chilena desplaza a la argentina en los Estados Unidos

Entrevista a dos prominentes exportadores argentinos

BUENOS AIRES, 24. — Procedentes de Estados Unidos llegaron a esta ciudad los señores, José Vásquez Moreno y Serafín Márquez, propietarios de viñedos en San Juan y Mendoza, respectivamente, representantes de varias sociedades frutícolas de esas provincias, quienes regresan de la Unión, después de haber estudiado al mercado que se ofrece para la uva argentina.

Entrevistados por la prensa, declararon, entre otras cosas:

"Tenemos un serio competidor en los productores chilenos. Ultimamente enviaron a Nueva York 50,000 cajas de uva. Todas llegaron en perfectas condiciones, y las ganancias fueron pingües. El productor chileno tiene le ventaja de que la uva es llevada al puerto desde el mismo viñedo, teniendo ton sólo un gasto de 60 centavos por caja en el embarque de la fruta. Además, la mano de obra es más barata en Chile. En cambio nosotros, al cargar la uva para ser exportada a Norte América, tenemos un gasto de dos pesos ochenta por caja. Pero a pesar de esto, creemos que la exportación bien organizada de la uva nacional traerá grandes ventajas al país. Terminó diciendo que el mercado británico estaba cerrado para la uva argentina, dado los enormes derechos de aduanas, que debían pagar 1 1|2 peniques por libra neta y 30 peniques por caja de 40 libras. — (U. P.)

DURANTE LA PRESENTE SEMANA LA CASA MATEO DELPORTE HARA

UNA GRAN REALIZACION en TODAS SUS SECCIONES

Los precios regirán únicamente por la presente semana. Los casimires nacionales de la Casa Mateo Delporte son decatizados, lo que los hace más durables y resistentes, por haber sido tratados con aprestos especiales que tiene únicamente esta casa.

CASA MATEO DELPORTE, Puente esquina Santo Domingo

En brillante partido Colo Colo triunfó sobre los Españoles

POR 6 A 3 SE RESOLVIO LA JORNADA DE AYER, EN LOS CAMPOS DE SPORTS DE ÑUÑOA

Ciertamente que Saavedra, merecía una mayor concurrencia en su beneficio. Retirado de las canchas, al caer en "acto del servicio', después de cumplir una brillante campaña dentro y fuera del país, era acreedor a que los aficionados lo premiaran con una mayor asistencia en la tarde de ayer.

No ocurrió así; pero en beneficio de la gratitud que los aficionados le deben a Saavedra, es preciso consignar que el tiempo exesivamente frío y la atracción del match de box entre Godoy-Klaus ner, contribuyeron poderosamente a restarle público a los Campos de Sports.

Cortés, que ayer hizo nuevamente un gran partido, se emplea en una arrancada de Góngora

LO QUE FUE EL PARTIDO

En realidad el partido de ayer, debe clasificarse entre los buenos que se han efectuado en nuestras canchas, atendiendo a la calidad de los equipos profesionales de la capital. La performance de Colo Colo al imponerse en forma tan amplia en el marcador, constituye un triunfo inesperado, máxime si se considera que el equipo debió formarse con ausencia de varios de los titulares.

El equipo vencedor jugó ayer con alma, con entusiasmo que no decayó en ningún momento y sus arremetidas contra la ciudadela contraria, si bien fueron menos que las de su contendor, tenían en cambio, más efectividad, y eran por lo tanto más peligrosas.

La defensa de los albos estuvo también en un buen día. La línea media y la zaga, se expidieron con acierto, y Cortez en el arco confirmó sus espléndidas presentaciones de este último tiempo.

El triunfo de Colo Colo debe buscarse primero en la buena acción de sus diferentes líneas, especialmente de la defensa en la que rayaron a mayor altura Cortez en el arco, Morales en la zaga y Orrego en la media zaga. El primero se lució al detener los más peligrosos tiros de la delantera de los rojos y hasta se dió el lujo de atajar dos tiros penales, Morales, fué un gran obstáculo para el avance de los rojos, y muchos de los mejores ataques contrarios se perdieron por su acción. Tuvo en Lindford un colaborador eficaz que supo sacar partido de su buena colocación. En su puesto de centro medio, Orrego cumplió una labor más efectiva que la de otras veces. Eduardo, Carlos y Carvallo fueron los puntos altos en el ataque. Este último marcó 3 tantos y Eduardo 2.

Los españoles vieron caer su baluarte, por la defección de Monserrat que fué cambiado por Fernández, a los 25 minutos, cuando ya su valla había sufrido tres caídas. Además les correspondió actuar en el primer período en el lodo en que la cancha estaba en más malas condiciones, lo que dificultó la labor de la zaga, lo mismo que al Colo Colo en el segundo período. En la segunda etapa, presionaron insistentemente el campo contrario; pero sin el debido apoyo de la media zaga, no pudieron vencer la portada resistencia de la defensa contraria y la buena actuación de Cortez, y por último perdieron dos únicas oportunidades de aumentar la cuenta, al servir los dos penales a que ya hemos hecho mención.

NUEVE GOALS

Nueve goals se registraron en el partido, lo que habla con elocuencia del entusiasmo con que lucharon los equipos.

En el primer período Colo Colo se anotó cuatro y los rojos, uno.

Carvallo abrió la cuenta a los cinco minutos de iniciada la brega, aprovechando una mala salida de Monserrat; 2 minutos después el mismo Carvallo aumentó el score con un potente tiro desde 25 metros y cinco minutos más tarde, enteró los tres tantos para su equipo. Al producirse este score, Monserrat, fué sustituido por Fernández, a los 27 minutos, Eduardo aprovechó que Caballero perdía su colocación en la zaga, adelantándose demasiado, para obtener un cuarto goal.

A esta altura los españoles hicieron un nuevo cambio; Vázquez entró a reemplazar a Morcillo.

En los últimos minutos reaccionaron los rojos, lo que les valió un tanto en el marcador por intermedio de Góngora.

En consecuencia el primer período terminó con 4 tantos a favor de los albos contra 1.

A los 12 minutos del segundo período, Eduardo en una magnífica acción, se cortó por el medio de la cancha dejando atrás a la defensa contraria para lanzar un potente tiro desde 15 metros, que dejó sin chance a Fernández.

Colo Colo González, incurre en hands dentro del área penal al detener un corner servido por Vega. Sancionada la falta con un tiro libre, lo sirve Ríos con un tiro débil a un costado que Cortez detuvo sin mayor apremio.

Dos minutos más tarde, Valdivia perdió una gran oportunidad, elevando un tiro a cinco metros del arco.

Aller en una espléndida corrida por el lado derecho, obtuvo el segundo goal de los españoles al lanzar al arco un potente tiro cruzado.

Un foul de Colo Colo González dentro del área de castigo, fué sancionado con un nuevo tiro penal que, servido por Aller, se perdió nuevamente por la espléndida acción de Cortez.

A los 31 minutos, los rojos se anotaron el tercero y último tanto para sus colores, al fallar Morales en su intento de detener a Aller. Este lanzó el arco, pero el balón no llevaba la dirección precisa, yendo a caer a los pies de Pérez, quien lanzó el arco desde un metro, batiendo a Cortez.

El sexto y último tanto para sus colores, lo obtuvo el alero derecho de los albos González, con un magnífico tiro cruzado que restó toda chance a Fernández.

LOS EQUIPOS

Ante el árbitro señor Bustamante los equipos extendieron sus líneas así:

COLO COLO

Cortes
Lindford Morales
Montero Orrego González
Valdivia Eduardo Carvallo
González C. Scheeberger

O

Pérez Vega
Tapia Góngora Aller
Alvarez Leal Morcillo
Caballero Ríos
Monserrat

ESPAÑOLES

En el preliminar entre los primeros equipos de los clubs Green Cross y Carlos Walker, triunfaron los primeros por la cuenta de 2 a 0.

La defensa alba se emplea totalmente ante un formal ataque de los rojos que encabeza Góngora. Puede verse a Morales en el suelo, mientras Linford está listo para intervenir

Cayó el invicto Unión Condell frente al L. Wanderers

El único goal de la jornada se obtuvo a los quince minutos del segundo período

Ante numeroso público se jugó ayer en la cancha Cía. de Teléfonos el lance oficial entre los invictos del Unión Condell y Liverpool Wanderers, equipo éste último que se presenta en la temporada con un conjunto poderoso que difícilmente podrá ser derrotado.

Ante el árbitro señor Alberto Benítez los equipos se presentaron así:

Liverpool Wanderers (verdes)

Olmedo
Zamorano Cepeda
Tello Abarca Ulloa
Castro Germain Cossio
Guzmán Escobar

O

Cea Cossio
San Martín Garay Osorio
Guajardo Ojeda Morgado
Muñoz Ramírez
Donoso
U. Condell (azules)

Desde el comienzo del encuentro pudo verse que el desarrollo sería de sumo interés, y así fué en efecto, pues ambos equipos dieron a conocer fuerzas muy equiparadas, pero siempre una mayor cohesión en las diversas líneas de los verdes.

El primer tiempo terminó sin score. A los diez minutos del segundo tiempo, el árbitro hizo retirar de la cancha por juego brusco a Germain, quedando el Liv. Wanderers actuando con diez hombres.

A raíz de un corner servido por el wing Escobar, es aprovechado por su compañero Guzmán, anotando el único goal del partido de un preciso cabezazo que dejó sin chance a Donoso, tanto que dió la victoria a los verdes.

Los azules, una vez caído su baluarte, arremetieron con grandes bríos a la consecución del empate, pero la destacada actuación de Olmedo, Zamorano y Cepeda impedían la apertura de la cuenta a favor del Unión Condell.

Los delanteros del Liv. Wanderers juegan con gran entusiasmo, y en varias ocasiones están a punto de anotarse tantos, y cada avance era desbaratado, por el zaguero Ramírez, que fué la muralla china para su cuadro.

En consecuencia, terminó el partido con el triunfo del Liverpool Wanderers, por la cuenta mínima y por primera vez desde el año pasado caen batidos los azules del barrio Matadero. Sin duda el cambio del uniforme fué un mal augurio para este cuadro.

Tuvieron una destacada actuación por parte del equipo vencedor, los jugadores Olmedo, Zamorano, Cepeda, Tello y Ulloa, en la defensa y Escobar y Guzmán en la línea delantera. Por el Unión Condell sobresalieron Donoso, Ramírez, Ojeda, Garay y Osorio.

Con esta nueva victoria el Liverpool Wanderers se clasifica como el cuadro más completo de la Serie de Honor de la Sección Amateur y el probable aspirante a la Sección Profesional, el año 1935.

El preliminar entre los segundos equipos, fué un empate a tres tantos.

En la mañana jugaron los terceros empatando a un goal por lado.

La Y. M. C. A. en su 90.o aniversario

El programa deportivo y social para esta semana

La organización que hoy tiene clubs en todas las ciudades de cierta importancia del mundo entero, ha cumplido este mes 90 años de existencia. Su organizador Mr. George Williams la fundó en Londres el 6 de junio de 1844. La Asociación Cristiana de Jóvenes de Santiago, desarrolla su obra desde el año 1920 y cada día es más estimada su obra por la juventud que recibe sus beneficios.

El directorio de la Y. ha confeccionado el siguiente programa de actividades para desarrollarlo en una semana:

Lunes 25, a las 17 horas, té para los menores con sus padres. A las 18.15 horas, Conferencia por el Juez de Menores don Samuel Gajardo, quien hablará sobre el día del niño.

Martes 26. Comida para todos los socios en el Club de la YMCA Arturo Prat N.o 130, a las 21 horas. Programa de música y presentación sobre la hora actual y futura.

El resto del programa se publicará oportunamente.

FINALIDAD Y APLICACION DE LA EDUCACION FISICA EN LA ASOCIACION CRISTIANA DE JOVENES

El niño, la esperanza de los padres y futura base del mundo, es considerado como el valor más grande en el plan de sus actividades.

Su propósito consiste en estimular un desarrollo sano de su estructura, crear órganos vitales residentes y proporcionarle abundante recreación que el niño tanto necesita para su desenvolvimiento psíquico y la formación de su carácter.

Con este objeto la Y. M. C. A. dirige clases de gimnasia de acuerdo a un concepto científico y organiza juegos, charlas educativas, fiestas sociales, paseos y campamentos.

El joven, entrado ya en la adolescencia por los múltiples y delicados aspectos de su edad, constituye el centro de las preocupaciones de su obra. Trata de proveerlo de medios para posesionerse de una naturaleza robusta neuro-muscular y orgánica. Las actividades deportivas desarrolladas en el gimnasio y al aire libre, tienden a producir en él, la acción y expresión vigorosa de sus fuerzas instintivas, a la vez que el gozo de emociones profundas que radican en esta clase de actividades que prodigan el placer y la expansión sana, edificante y oportunidades para formar un carácter decidido, batallador y noble.

Su programa combinado con las clases de gimnasia, juegos en masa, basket ball, natación, rugby, conferencias, el ambiente de franca camaradería, contribuye a dichos propósitos.

El adulto encontrará en su programa, el secreto de alejar los síntomas de la vejez y mantener su espíritu juvenil y optimista hasta una edad avanzada. Este hecho se debe al bienestar físico y a la expansión recreativa al asistir regularmente a los cursos de ejercicios físicos con música y participar en los juegos. Mantiene en buenas condiciones sus órganos funcionales, elimina los dañinos efectos de las toxinas, aumenta el metabolismo general y despeja y vigoriza la mente.

El ideal supremo es preparar hombres mental y físicamente equilibrados, con amplio sentido de la responsabilidad individual y colectiva y vicisitudes cristianas bien definidas, puestas en acción mediante obras de positivo bien para el prógimo.

Alex Meyer es el nuevo campeón de la Zona Central

Venció ayer a Francisco Abad, en cuatro vueltas. — Otras competencias

Tras una gestación difícil motivada por la inclemencia del tiempo, se ha dado término por fin al Campeonato de Tennis del Stade Francais, certamen al cual servían de base las competencias por los títulos máximos de la Zona Central.

A medida que se han venido desarrollando las competencias, hemos destacado las principales características técnicas de los partidos, y al analizar, hemos destacado constancia especial del irregular estado de entrenamiento en que han cumplido sus compromisos los players más destacados, como una consecuencia deducida del factor tiempo, que fué ampliamente desfavorable el campeonato en todos sus aspectos.

En un suscinto comentario de lo que ha sido el certamen, debemos referirnos a las diversas pruebas que informaron el programa y de paso pondremos de relieve las condiciones demostradas por los más sobresalientes elementos que en ellas intervinieron.

LOS SINGLES

Francisco Abad y Alex Meyer, en la categoría de campeones, tuvieron acceso a la final de la prueba máxima del torneo. Y si bien el acervo técnico de cada cual no les permitió hacer una demostración de recursos variados y de técnica adoptada a las circunstancias del lance, dejamos constancia especial de que actuaron de acuerdo con sus méritos.

Juego rítmico, a base casi exclusiva de acciones de fondo—rápidas y bien ubicadas en su mayor parte— el partido no destacó en realidad otra característica. Y dentro de esta demostración de medios, necesariamente tenía que primar Meyer quien, más rápido, más seguro, especialmente en su drive de derecha, apuró la acción desde la línea de base, matizando ésta su principal característica con unas cuantas corridas a la red que surtieron los efectos apetecidos. Abad no estuvo en situación de emplear otra estrategia. No varió su acción que demasiado franca para las circunstancias mismas que se deducían de la acción contraria; facilitó hasta cierto punto, la exhibición de potencia que Meyer hace en cada uno de los lances. Terminó, pues, de imponerse este jugador representante actual del Stade, por la cuenta de 6|4, 6|2 y 7|9.

En los singles de segunda categoría se impuso J. Abugarade sobre Balmaceda por la cuenta de 6|2 y 6|4 en un partido en que estos players demostraron la posesión de recursos físicos y técnica que les deparan un buen porvenir.

La tercera categoría tuvo como finalistas a Fristch del club Alemán y a Betteley. Se impuso el primero por la cuenta de 6|3 y 6|3.

Carlos Urrutia y Fuad Yunis quedaron clasificados para la final de los singles de primera división, partido que por circunstancias insubsanables no se pudo realizar ayer.

SINGLES DE DAMAS

Estuvimos ayer frente a un buen partido de damas, aquel que nos proporcionaron la señorita Yolanda Labarca y la señora Fresia de González, en la final de los individuales de primera categoría. La primera de las aficionadas que mencionamos, desarrolló a través de los dos sets que duró el lance, una acción inteligente en que destacó la posesión de un reves que si no es de factura técnicamente impecable, es por lo menos de marcada eficiencia y un juego de red bien concebido y oportuno.

La primera vuelta fué una lucha cerrada, pues la señora de González estuvo siempre en situación de bloquear la buena acción de su contrincante, pero en la segunda, Yolita Labarca fué dueña y señora del court y lució en él drives, derechos e izquierdos rápidos y bien ubicados y muy buen juego de volea. Ganó la señorita Labarca por la cuenta de 6|4 y 6|0.

La final de los singles de segunda categoría opuso a la señorita V. Thumala y a la señora Ana M. de Fuenzalida. Aquélla con su juego basado en la seguridad de sus devoluciones y un buen sentido de la ubicación en el court, consiguió la victoria por la cuenta de 6|0 y 6|2.

LOS INFANTILES

Tres esperanzas, que tienen visos de realidades, destacó la competencia para menores. Y ellos son P. Salato, Andrés y C. Hammersley. Los tres poseen condiciones innegables, que debidamente cultivadas, los llevarán lejos en su paso por los courts. El de mejor técnica, no hay duda, es Andrés Hammersley, que perdió en la final ante Pedro Salato, quien ganó en tres sets por la cuenta de 0|6, 6|4 y 6|4.

EL DOBLES DE SEGUNDA

La final del doble de segunda categoría, constituyó una victoria relativamente holgada para la pareja del Stade Fbast-Salato que por la cuenta de 6|2 y 6|3 se impuso al binomio del Santiago, formado por Guillermo Alessandri y José Fuenzalida.

Por enfermedad de Enrique Roa, no pudo realizarse el dobles final de primera categoría que tiene clasificado como finalistas a los binomios formados por Hernán Fuenzalida y Florencio Tornero y Ricardo Besa y E. Roa.

LA COPA BELGA

Stade Francais marcha a la cabeza del puntaje por la Copa Belga con 23 puntos. Palestina va en segundo término con veinte.

Alex Meyer, nuevo campeón de singles de la Zona Central

Alfonso Salas venció en la carrera del Audax

Alfonso Salas

Resultado de la carrera interna a Colina que efectuó ayer el Audax Italiano:

Novicios:
1.o Jorge Núñez.
2.o Luis Boisson.
3.o Anselmo Fernández.

Cuarta categoría:
1.o Homero Rosende.
2.o Alberto Jiménez.

Tercera categoría:
1.o Atilio Santilli.
2.o Rafael Gómez.

Segunda categoría:
1.o Manuel Robles.
2.o Pedro Carrizo.

Primera categoría:
1.o Alfonso Salas.
2.o Arturo Donoso.

Tiempo: 1.13".

Una exposición de la secretaría de la Federación Chilena de Football

Desvirtúa algunas apreciaciones

Con motivo de ciertas publicaciones que se han hecho en esta capital, la secretaría de la Federación de Football de Chile ha dirigido a sus afiliadas una exposición, a fin de establecer la verdad de los hechos.

Dice el citado documento:

"El caso del jugador señor Guillermo Riveros.—Se ha hecho costumbre que, cada vez que un jugador de cierta importancia desea abandonar las filas del club al cual pertenece para ingresar a otra institución, se le castiga o se le cobran valores excesivos que, en muchas ocasiones no responden a los deberes que reglamentariamente deben cumplir los socios en la colectividad en que militan.

En el caso del señor Riveros, se ha ido más lejos todavía. En efecto, después que el directorio del Santiago Wanderers de Valparaíso, publicó que lo dejaba en entera libertad de acción, tan pronto como se impuso que el aludido exponente había regresado a la capital para reincorporarse al Audax Italiano, volvió sobre sus pasos, acordando, conforme a lo prescrito en el artículo 166 del reglamento de la entidad porteña, suspenderlo por el término de dos años.

Dicha publicación, hecha el día 1.9 de mayo en "La Unión" de Valparaíso, en la parte pertinente dice como sigue:

"El directorio del Santiago Wanderers F. C. no ha querido recurrir a otras sanciones que pudieran ser más ejemplares, precisamente para evitar que, como ha ocurrido con jugadores de otros clubs, se presuponga que media un interés de lucro y no el legítimo derecho de mantener incólume principios de disciplina y de honestidad deportiva en el trato y en las actividades inherentes al club.

De ahí que se limite a separarlo, lisa y llanamente, cuando la lógica sería suspenderlo por un año o expulsarlo de sus registros; pero se concretó a retirarlo de sus filas, dejándolo a disposición de cualquier club que quiera hacerse de tal elemento, y no tenga escrúpulos y los principios de honestidad deportivo que el Santiago Wanderers sustenta en todo momento y que se esforzará en mantener, cualquiera que fueran los sacrificios.—El directorio del S. Wanderers."

Pues bien, con la misma fecha antes mencionada, recibimos el día 19 o sea dos días después, de la Asociación Valparaíso, una nota en que nos informa que dicho afiliado, en sesión extraordinaria, celebrada el 14 de mayo ha suspendido a señor Riveros por dos años. No explica razón alguna, sino que se concreta a indicar el artículo 166 que se ha tomado en cuenta en la presente circunstancia.

Se observa, pues, de inmediato, que existe una manifiesta contradicción entre lo resuelto y publicado por el aludido club porteño y lo que nos expresaba la dirigente de Valparaíso. Sin pretender ahondar las causales que pudo tener en vista el Santiago Wanderers para cambiar de criterio en forma súbita, se comprende que se ha caído en un franco renuncio.

Pero no pudo dejar de llamar la atención el hecho que, debiendo prevalecer el reglamento de la Federación sobre los de sus afiliadas, en el presente caso se nota simplemente por el de la entidad porteña. Todavía, más, en la publicación que transcribimos, se reconoce que la pena que le correspondería, si hubieren resuelto castigarlo habría sido de un año de suspensión, y en el acuerdo que nos remiten en seguida se doble el plazo.

Nunca la Federación ha desconocido los derechos que asisten a las instituciones afiliadas; por el contrario, ha estado siempre de parte de ellas, aporándolas en todas aquellas resoluciones que se encuadran dentro del reglamento superior; pero en este caso, en que se ve claramente una anormalidad, no era posible proceder en igual forma.

De ahí, entonces, que el directorio de la entidad máxime acordara reconocer la improcedencia de la mencionada pena.

Todos los comentarios posteriores no se ajustan, pues, a la realidad de los hechos, sino que se tuercen para satisfacer intereses o pretensiones de círculo.

Para terminar este punto, hay que recalcar que el Santiago Wanderer, que reclama su derecho para castigar al señor Riveros, hasta el momento, a pesar de haber sido requerido por carta certificada, hecha llegar por conducto regular, no ha cancelado el valor que le corresponde cubrir por tratarse de un elemento profesional. Y es bien sabido que un club no puede considerarlo suyo en tanto no haya llenado la totalidad de los requisitos que exige el reglamento en casos semejantes.

Enmiendas en las actas.—Refiriéndonos, ahora, a un párrafo aparecido en un rotativo de la capital, en que hace el denuncio de haberse reunido tres directores de la Federación, en cuya oportunidad se habrían autorizado ciertos asuntos que fueron tachados por la comisión revisora de cuentas, con motivo de faltar los comprobantes respectivos, podemos decirar que dichas observaciones se han atendido, y las correspondientes explicaciones se darán en la próxima sesión del Consejo Superior.

Respecto a la reunión y a las modificaciones en las actas a que hace alusión el mencionado suelto, son en absoluto carentes de verdad. Sólo se han revisado las actas atrasadas para constatar que no existen omisiones. Sin embargo, ajustándonos estrictamente a la verdad, podemos decir que sólo se hizo reparos en la del 30 de agosto de 1933, en la parte que se refiere al sueldo de uno de los miembros del personal rentado; pero que nada afecta ni se relaciona con los puntos arriba mencionados. De esto hay constancia en el acta de 30 de mayo último, mereciendo la aprobación unánime del directorio.

Es lamentable, pues, en un arranque de aparente espíritu fiscalizador se llegue a este terreno, haciéndose afirmaciones erradas, que, lejos de contribuir al progreso del deporte, socaban su prestigio.

Y a propósito de lo que ahora ocurre, volvemos a repetir lo dicho en diversas otras oportunidades: la secretaría de la Federación está abierta para toda persona que desee imponerse de sus actividades, principalmente para los redactores deportivos de la prensa. Sólo así, acudiendo a ver la documentación cada vez que surja una duda, se evitarán errores y no se molestará sin causa justificada alguna a quienes dedican las horas destinadas al reposo, a la atención de la entidad máxima, sin preocuparse de otra cosa que propender, a medida de sus fuerzas, al progreso siempre creciente del football nacional."

Sewell obtuvo dos victorias en basketball

La Selección de Sewell de Basket Ball cumplió una buena performance en sus dos presentaciones que hizo el sábado y ayer contra los teams representativos de la Asociación Cristiana de Jóvenes y Deportivo Nacional.

En la noche del sábado venció ampliamente a la I. M. C. A. por el score de 28 tantos contra 18. Ayer en la cancha de la calle Concepción vencieron, nuevamente los "mineros" a los dueños de cancha por 25 a 15.

En el equipo de Sewell figuran algunos jugadores conocidos de la afición como Fornazzari, seleccionado de Iquique, y Tapia, el ex defensor del Badminton. El team de la joven Asociación de Sewell es bastante discreto y en una próxima visita veremos lo que realmente vale, pues les tocará actuar con contendores más peligrosos.

El equipo visitante estaba compuesto en la siguiente forma:

Zanfolin y Cabrera, Fernández, Tapia y Fornezzari.

La delegación venía presidida por Mr. Barr, y como secretario el señor Astudillo.

Otra manifestación a Hernán Morales

Los socios del club deportivo "Río Janeiro" prestigiosa institución amateur de la capital, ofrecerá mañana a las 21 horas, en 21 de Mayo 562, una manifestación al secretario asesor de la Asociación de Football de Santiago, don Hernán Morales, con motivo de su próximo matrimonio.

Esta ocasión ha sido debidamente aprovechada, y en forma unánime por los deportistas del Río Janeiro, para demostrar al Sr. Morales el aprecio y excelente ambiente de que goza en el club por su meritoria y destacada labor en favor del progreso del Football amateur.

El entusiasmo que reina entre la muchachada del Río Janeiro y el optimismo de sus organizadores para llevar a efecto este festejo, hacen presaglar todo un éxito.

Asociación de Football de Santiago

Sección Profesional. — El Directorio de esta sección sesionará hoy, a las 19 horas, para ocuparse de la cuenta pendiente.

A continuación se reunirá el consejo superior, para ocuparse de la presentación hecha por varios clubs relacionados con algunos acuerdos adoptados por el organismo máximo.

EN LA Y. M. C. A.

El Campeonato de invierno de basketball

El campeonato de Invierno de Basket-ball de 1933, a cual no se dió término por haber empatado en el primer puesto los siguientes Clubs: "U. Deportiva Española", "Dep. Nacional", "Universitario", "Dep. Olea" y el dueño de casa "Y. M. C. A., tendrá su definición en la semana entrante, como una de las festividades del 9.o Aniversario de Fundación de la Asociación.

Efectuado el sorteo les ha correspondido jugar a los siguientes "Fives":

JUEVES 28 DE JULIO: U. Deportiva con Y. M. C. A. 9.30 P. M. Dep. Olea con Nacional 10.30 P. M.

MARTES 3 DE JULIO: Uno de los ganadores de la noche del martes se enfrentará al "Universitario" que quedó libre en el sorteo.

JUEVES 5 DE JULIO: Final del Campeonato.

Los equipos podrán presentarse con los mismos componentes del año pasado, garantía que les dá el dueño de casa, y medida que beneficiará a los Clubs "Universitario" que podrá reforzarse con los señores Palacios (actualmente jugador del Olea) con Meza jugador del Metropolitano). El Olea contará con Herliquez (de los registros del Badminton).

Los premios de este Campeonato son a saber:

1 Copa para el Club vencedor; 1 juego de medallas para sus componentes.

Segundo vencedor, 1 copa para el club vencedor del tiro al cesto ganada por el Badminton.

1 Trofeo para el jugador que venció esta competencia el Sr. Cepeda.

Estos premios serán repartidos en la última noche, o sea la final.

El Campeonato de Invierno de 1934, se dará comienzo a mediados de julio, y se espera contar con los doce equipos de primera división inscritos en la asociación Santiago de Basket-ball. Habrá valiosos premios para los vencedores, instituidos por casas comerciales y socios de la "Y".

El Circuito a Colina del Ciclista Chile

Ayer en la mañana se llevó a efecto una carrera interna que organizaba el Club Ciclista Chile, para sus pedaleros en competencia interna, y que alcanzó un lucido éxito por cuanto el número de participantes sumó, no menos de 25.

La prueba fué únicamente para los corredores novicios, y cuarta categoría, alcanzando los honores el joven corredor, Humberto Meulen, que, con esta victoria acrecienta magníficas cualidades en estas clases de carreras. Fué su más tenaz adversario, Ismael Morga, de la categoría vicios, elemento que es toda una revelación. El 3.er y 4.o puestos lo alcanzaron, Jorge González y Ruben Muñoz, respectivamente.

BASKETBALL FEMENINO

Badminton se impuso holgadamente sobre el Manuel Montt

La reunión de ayer en la cancha del Tabú

Numerosa concurrencia presenció en la tarde de ayer el programa de basket ball femenino efectuado en la cancha del Tabú.

Se inició la reunión con con el match de 3.a división entre los fives del Atlanta y San Lorenzo, encuentro que se definió a favor del primero de los nombrados por la cuenta de 2 a 0.

A continuación actuaron los equipos de 2.a división del Físico y Baquedano, teams que realizaron un movido y atrayente encuentro, que terminó con el justo triunfo de las chicas del Físico por 11 tantos a 6.

El match de fondo entre los primeros equipos del Badminton y Manuel Montt, no tuvo todo el interés con que era esperado, debido al aplastante triunfo del equipo aurinegro que desde los comienzos de la lucha mantuvo el control de las jugadas, a tal extremo que casi todo el encuentro se efectuó bajo el arco del Manuel Montt. El score de 20 tantos a 1 que obtuvo el Badminton habla elocuentemente de la superioridad del equipo aurinegro.

El Badminton, que desde su triunfo del año pasado sobre Universitario, pasa por un brillante período y seguramente sería muy difícil que caiga derrotado en la presente temporada.

Los equipos y puntos marcados fueron los siguientes:

BADMINTON: Inés Soto, 8; Haydée Piñeiro, 10; Italia Magnetti, 2, Rebeca López y Teresa Lampererin.

MANUEL MONTT: Zulema Lizana, 1; Eva de la Jara, Marina Gaete, María de la Jara y Emma Gómez.

Unión D. Española

El Directorio de la Unión Española, cumple el penoso deber de invitar a los todos los señores socios de la institución, para que concurran al sepelio del entusiasta asociado, don José Noriega, Q. E. P. D., fallecido en la noche del sábado.

Partirá a las 11.30 horas, de la casa mortuoria, Puente 701

Resultados del football en Providencia

Resultados de los matchs efectuados ayer domingo en las canchas de la Asociación de Providencia:

CAMPEONATO DE APERTURA

Primera división:

Paraguay (2) v. Carrera (0).

Segunda división:

G. Contreras (0) v. J. Figueroa (0).

Tercera división:

Los Carrera (1) v. Dep. Arauco B (1).

Deportivo Arauco A (1) v. G. Contreras (0).

COMPETENCIA OFICIAL

Primera división:

R. Plater (0) v. Dep. Boston (0).

Dep. Arauco (2) v. U. S. Elena (1).

Segunda división:

R. Plater (0) v. Dep. Boston (1).

Dep. Arauco (1) v. U. S. Elena (2).

Tercera división:

R. Plater (0) v. U. S. Elena A (0).

U. S. Elena B (0) v. U. S. Luis (0).

J. Figueroa (0) v. Paraguay (0)

Luis Muñoz (0) v. Dep. Boston B (0).

La partida entre los cuadros de primera división U. S. Elena y Dep. Arauco, fué llena de alternativas, no consiguiendo abrirse la cuenta, demostrando ambos equipos un entusiasmo y caballerosidad en el juego.

Para hoy a las 20 horas está citada la comisión de disciplina y el Consejo se reunirá a las 21 horas.

Olea venció al Green Cross en basketball

Un encuentro muy interesante fué el que protagonizaron Green Cross y Olea, en disputa por el Campeonato de Basket Ball de Santiago.

Contrario a lo que se esperaba los grincrosinos fueron un rivel muy difícil para Olea, pues disputaron palmo a palmo el partido cayendo derrotados sólo en los últimos minutos del encuentro.

Lo estrecho del score da una idea de la equivalencia de las fuerzas. Olea se anotó la victoria, por el score de 32 a 26.

Los equipos que actuaron fueron los siguientes:

OLEA: Mehech y Encinas, Ulloa, Constantino y Palacios.

GREEN CROSS: Blau y Román, Biasop, Rossi y Tigmes. Al final del encuentro Tigmes fué reemplazado por Retamales, el antiguo internacional, que pese a que se encuentra fuera de forma no desentonó.

Asociación de Arbitros de Santiago

El Consejo se reunirá hoy a las 19.30 horas, en Santo Domingo 1334.

Leche de Magnesia de PHILLIPS

el antiácido-laxante ideal para la

DISPEPSIA

SUAVE, AGRADABLE, EFICAZ — NO FORMA HABITO

M. R. Hidroxido de Magnesio

S. E. el Presidente de la República inauguró ayer la Exposición Regional de San Felipe

ACOMPAÑADO DE LOS MINISTROS DE FOMENTO, TRABAJO Y TIERRAS Y COLONIZACION, DE LOS ALTOS JEFES DE LAS FUERZAS ARMADAS, DE PARLAMENTARIOS DE LA REGION Y FUNCIONARIOS PUBLICOS, SE DIRIGIO AYER A SAN FELIPE. — LA CIUDAD ENGALANADA, LE TRIBUTO UNA ENTUSIASTA RECEPCION. — EL ACTO DE LA INAUGURACION DEL TORNEO. — EL BANQUETE EN EL CLUB SOCIAL. — AMPLIOS DETALLES DE LA BRILLANTE JIRA REALIZADA POR EL PRIMER MANDATARIO DE LA NACION

Accediendo a la invitación que le hicieran las autoridades y el pueblo de San Felipe, S. E. el Presidente de la República, don Arturo Alessandri Palma, se dirigió en la mañana de ayer a inaugurar la Exposición Regional de dicha ciudad.

LA COMITIVA

La comitiva Presidencial partió de Santiago, en tren especial a las 10.15 horas. Acompañaban a S. E., los Ministros de Fomento, Trabajo y Tierras y Colonización, señores Martías Silva, Alejandro Serani y Luis Mandujano Tobar, respectivamente; el comandante en jefe del Ejército, general don Oscar Novoa Fuentes; el jefe de la Fuerza Aérea Nacional, comodoro, don Diego Aracena; el director general de carabineros, general don Humberto Arriagada Valdivieso; el jefe de la Segunda División del Ejército, general don Juan 2.o Contreras; el director general de investigaciones, don Waldo Palma; el Intendente de Santiago, don Julio Bustamante; el senador don Enrique Bravo Ortiz; los diputados, señores Benigno Acuña, Luis A. Silva, Eleodoro Guzmán, Ramón Ojave, Miguel Concha, Saturio Bosch, Eugenio Torres, Julio Martínez Montt, Carlos Acharán Arce, Humberto Mardones, Miguel Opazo, Joaquín Rodríguez, Nicasio Retamales, Oscar Chanks y Jorge Urzúa; el director de la Caja de Colonización, don Oscar Vijiabos; el director del Departamento de Tierras, don Alberto Veloso; el secretario abogado de la Presidencia, don Marcial Martínez Prieto; el alcalde de Valparaíso, doctor don Alfredo Calleja; el Juez del Quinto Juzgado del Crimen, don Rodolfo González Morales; el escritor y periodista español, don Fernando Ortiz Echagüe; el subtesorero general de la República, don Carlos Concha; el administrador de la Cámara de Diputados, don Julio Guerrero; el secretario privado del Ministro del Trabajo, don Humberto Mandujano; el secretario del Ministerio del Trabajo, don Ramiro Cañas Flores; don Isidoro Palma, los señores Julio Menadier y Mario Undurraga, oficiales de la Secretaría de la Presidencia; los señores Carlos Videla Lira, Martín Haquín, Agustín Cannobio, Juan Messina y representantes de los diversos diarios de Santiago.

EL CONVOY PRESIDENCIAL

El tren Presidencial iba a cargo del inspector de transportes de los Ferrocarriles del Estado don Edmundo Bertín. La máquina iba manejada por el maquinista Ernesto Estibil y hermosamente engalanada.

EL SALUDO DE LOS PERIODISTAS

Momentos después de abandonar Santiago los diversos periodistas que iban en la jira pasaron el carro en que iba S. E., y le presentaron sus respetos como es costumbre en esta clase de viajes.

El Excmo. señor Alessandri agradeció cordialmente esta atención y departió amablemente con los periodistas durante largo rato.

MANIFESTACIONES EN EL TRAYECTO

A pesar de que el convoy Presidencial hizo el trayecto directo a San Felipe, en las estaciones del camino se tributaron a S. E., el Presidente de la República entusiastas manifestaciones de simpatía. Al paso del tren por las estaciones se podía advertir a las autoridades y a numeroso público que vivaba entusiastamente a S. E., al tiempo que las bandas tocaban la Canción Nacional.

ARRIBO A SAN FELIPE

Ruidosos estampidos producidos por petardos colocados en la línea, anunciaron la llegada del tren Presidencial a San Felipe. Eran las 12.20 horas. En los andenes de la estación el numeroso público apostado ahí desde temprano prorrumpió en clamorosas ovaciones al Primer Mandatario de la Nación, mientras la banda del Regimiento Yungay tocaba la Canción Nacional.

EL SALUDO DE LAS AUTORIDADES

Las autoridades de San Felipe se acercaron a S. E., a presentarle los saludos de la ciudad. Entre ellas advertimos la presencia del gobernador, don Abelardo Pizarro Herrera; el alcalde don Adolfo Carmona; y el prefecto de carabineros, señor Passols. Además, se acercaron a saludar al Excmo. señor Alessandri, el Intendente de Aconcagua, don Pedro Rivas Vicuña; el director general de la Armada, vicealmirante don Olegario Reyes del Río; los senadores de Aconcagua, señores Francisco Montané Urrejola y Octavio Señoret y el presidente de la Cámara de Diputados, don Gustavo Rivera, todos los cuales se trasladaron a San Felipe desde Valparaíso.

A PIE A LA EXPOSICION

Terminados los saludos oficiales S. E., y comitiva abandonaron el recinto de la Estación recibiendo, al enfrentar la calle, los vivas entusiastas de los varios miles de personas que estaban apostadas en las inmediaciones.

El alcalde, señor Carmona, ofreció a S. E., un automóvil para trasladarse a la Exposición; pero S. E., en un gesto democrático, rechazó el automóvil y manifestó sus deseos de hacer el trayecto a pie.

LOS HONORES MILITARES

El Regimiento de Infantería Yungay N.o 3, formado a lo largo de la calle principal, presentó armas al paso de S. E., mientras la banda tocaba la Canción Nacional.

TODO EL PUEBLO VIVABA A SU EXCELENCIA

Durante el largo trayecto desde la estación hasta el local de la Exposición, el pueblo sanfelipeño, apostado a ambos lados de la calzada, vivó entusiastamente a S. E., el Presidente de la República. La scompañías de bomberos, los boy scouts, las escuelas primarias y todo el pueblo saludó a S. E., y le tributó manifestaciones de simpatía a su paso por las calles, que estaban engalanadas con arcos de flores.

EN LA EXPOSICION

Llegado el Presidente de la República y comitiva al local de la Exposición que está situada en el Mercado Municipal, ciento cincuenta alumnas del Liceo de Niñas de San Felipe saludaron su presencia, entonando la Canción Nacional.

Los miembros de la comisión organizadora de la exposición presentaron sus respetos a S. E., a la entrada del local.

El Excmo. señor Alessandri recorrió en seguida la exposición, visitando uno por uno, los numerosos stands, en cada uno de los cuales se detuvo especialmente, conversando con los expositores e interesándose particularmente por los pormenores de cada industria o artículo manufacturado que allí se exponía.

LOS STANDS

El local de la Exposición presentaba un hermoso golpe de vista, con todos sus stands especialmente engalanados. Entre estos últimos se destacaban los de la Compañía Chilena de Electricidad, de la Fábrica de Cervezas "La Baskonia", de la casa Saavedra Bernard, de la Compañía de Cervecerías Unidas, el de la señorita Elena Ebel que exhibía interesantes trabajos de cerámica artística y a quien S. E. felicitó cordialmente, de la Curtiembre Leíon, de la Viña Errázuriz Panquehue, de la firma Williamson Balfour y Cía., de la Fundición "El Progreso", de la Fábrica de Conservas Sucesión E. Pentzke y de la Viña "El Escorial".

EL PROGRESO DE SAN FELIPE

En general la Exposición Regional de San Felipe es un valioso exponente del progreso alcanzado por las actividades agrícolas, industriales y manufactureras de esa zona, especialmente las que se refieren al aprovechamiento y utilización del cáñamo. Los tejidos de lino, significan un progreso industrial que puede a corto plazo independizar al país de la costosa importación de los envases extranjeros para nuestros productos agrícolas.

Además de los stands ya mencionados había numerosos otros en que se exhibían productos molineros, agrícolas, muestrarios de pan integral, artículos de cestería, y de hilados, sacos de yute, frutas

(Pasa a la pág. 10)

1) El Presidente de la República, miembros de su comitiva y autoridades de San Felipe, a su paso por las calles de la ciudad.—2). El Regimiento "Yungay" rinde honores a S. E.—3). El Excmo. señor Alessandri saluda cordialmente a un representante obrero.—4), Contemplando uno de los "stands" de la Exposición.—5). El Ministro de Fomento, don Matías Silva, da lectura al discurso oficial con que declaró inaugurado el torneo.—6). Alumnas de las escuelas públicas de San Felipe, entonando la Canción Nacional

Texto del discurso pronunciado por el Excmo. Sr. Alessandri

El siguiente es el discurso pronunciado por S. E. el Presidente de la República, durante el banquete en el Club de la Unión de San Felipe:

"Señores:

Me han recordado que en una oportunidad yo dije que no podía negar nada a San Felipe. Como acostumbro cumplir mis promesas y San Felipe me pide en estos momentos que hable, he tenido que acceder. Aprovecho para hablar, la circunstancia de que está ausente en estos momentos mi querido y prestigioso Ministro de Relaciones Exteriores, que siempre me llama al orden, porque dice que el protocolo obliga al Presidente de la República, a estar siempre callado. Cuento para ello con la discreción de los demás Ministros que están presentes, que espero no han de llevarle la noticia al Ministro de Relaciones, ya que el primer deber de los Ministros es siempre guardar las espaldas al Presidente y, sobre todo, mucha reserva con lo que haga, y más, con lo que no haga. (Risas y grandes aplausos).

Señores: El tiempo en su camino, las horas que pasan y se deslizan lentamente, van ejerciendo una acción sobre todo lo creado, ya sea sobre la naturaleza, ya sea sobre los pueblos; von ejerciendo una acción de pulimiento y este agente poderoso ejercita también una influencia decisiva sobre el espíritu y el alma de los hombres. Ese tiempo y esas horas, que sobre mí han pasado, han apagado en mi espíritu las pasiones y los impulsos. Ni las injusticias, ni las incomprensiones, ni los reproches ingratos, ni las deslealtades me inquietan. Sólo una gran pasión vive fecunda y activa en mi espíritu; es la pasión del amor a mi tierra, es el deseo de verla cada día más próspera y más grande, es el anhelo de ser útil y de servir a mis semejantes. Apagadas todas las demás, es la única que queda vibrando, es la única llama que arde, y, por eso, señores, cuando examino con frialdad el horizonte, veo dónde están las nubes y veo dónde pueden estar las tempestades y después de pensar y pensar, he llegado a la conclusión de que hay sólo en estos momentos dos grandes y dos inmensos objetivos. Esos dos grandes objetivos son, el mantenimiento del régimen de Gobierno, que es orden y paz, y la reconstrucción económica del país, que es grandeza, prosperidad y bienestar para los de arriba y bienestar principalmente para los de abajo. Estas, señores, son las dos grandes corrientes de la hora histórica que vivimos; éstas son las dos grandes necesidades públicas, esto es lo que debe guiar a los hombres que buscan y que quieren con sinceridad la redención y la grandeza de la República.

He oído en San Felipe, en boca de un patriarca del radicalismo, una declaración que debe ser recogida por los hombres que aman a Chile. Ha dicho este patriarca radical de Aconcagua: "Pasó la hora de las luchas doctrinarias; lo que quiere hoy la República, es bienestar, orden, trabajo, reconstrucción económica; eso es lo que pide el país."

Señor Alcalde: es una profunda satisfacción para mí, oír de los labios de un radical, oír de un representante caracterizado de la provincia, un voto de absolución y de aplauso a la política nacional que yo he encauzado y de la que nada ni nadie me apartará.

Quiero aprovechar estos momentos de expansión, estos momentos de camaradería para decir algunas palabras que vale la pena que las oiga el país, para que sepa cuáles son los conceptos que el Presidente de la República tiene sobre ciertos puntos y cuestiones de actualidad. Es muy común encontrar reproches y críticas contra los partidos políticos. Se dice que los partidos políticos están muertos, que deben ser borrados, como quien toma una esponja y borra una palabra del pizarrón de los colegios. Quienes así piensan y hablan, cometen un gravísimo error. ¿Qué son los partidos políticos? Los partidos políticos son agrupaciones de hombres alrededor de puntos ideológicos determinados y de principios de orden público; son hombres que se congregan en torno de ciertos conceptos, a cuya realización creen ellos que está vinculada la grandeza y la prosperidad de la República. Son, en consecuencia, los partidos políticos, órganos vitales de este organismo más grande que se llama Sociedad Humana; son una especie de células destinadas a dar vida a las funciones de la sociedad y es allí, donde están concentrados los procedimientos, los medios, las aspiraciones y los ideales que llevan a los pueblos al progreso y a su bienestar. Ahora bien, ¿qué es lo que pasa? ¿Los países tienen siempre las mismas necesidades? ¿Hoy, en el año 1934, tiene el país las mismas necesidades que tuvo en el siglo pasado? ¿Tiene los mismos intereses? ¿Tiene las mismas aspiraciones que tuvo hace treinta años?

No, señores. Así como el sol cambia de posición en el horizonte, las necesidades de los pueblos, cambian también en cada momento histórico; de ahí es que los partidos políticos, no puedan eliminarse; de ahí es también que los partidos políticos, no puedan vivir siempre con sus mismos postulados y pretendiendo mantener sus tradiciones incólumes e intangibles. Como las aguas caudalosas de un río, van siguiendo las modalidades del cauce que las conduce, así los partidos políticos tienen que modelarse y ajustarse a las aspiraciones de los pueblos, siguiendo las mutaciones que el tiempo les imprime.

Los partidos políticos que se resisten a la evolución, los partidos que quieren vivir única y exclusivamente en el pasado, los partidos que no adaptan sus modalidades a las circunstancias del momento, tienen que encontrar resistencias, y es por eso que algunos, que quieren vivir sin adaptarse a las características de la hora presente, tropiezan con las críticas que se levantan en su contra. Los partidos que no evolucionan y siguen el ritmo de las mutaciones sociales, no pueden subsistir.

Yo, señores, comprendo que haya partidos políticos que cometan errores, comprendo que haya hombres que cometan errores, pero lo que es el organismo mismo, no puede desaparecer, porque allí vive representada la vida democrática del país. Existe, entre nosotros, recorriendo la historia, por el orden cronológico, el Partido Conservador, heredero de los pelucones, que tiene vinculados a sus tradiciones los momentos en que la República se constituía; tenemos después el Partido Radical, que ha librado durante medio siglo las campañas de libertad, en su más amplia expresión, la libertad de reunión, de prensa, de conciencia, que culminó con el broche de oro de la separación de la Iglesia del Estado, realizada, no con espíritu de secta, ni con espíritu de odios, sino como deben hacerlo los hombres que buscan la cooperación y la solidaridad con espíritu de comprensión y de armonía, para dejarle a cada cual, respetado y respetable, el fuero íntimo de su conciencia, la facultad de sentir y expresar sus ideas, para que todos los demás respeten la conciencia ajena, que es la base primordial de la grandeza de los pueblos más civilizados del universo.

El Partido Liberal fué uno de los grandes realizadores de las ideas de libertad, en el amplio concepto de la palabra y cuyas campañas memorables, por el progreso de la República, llenan muchas páginas de nuestra historia. El Partido Demócrata, que el año 1888, recogió las aspiraciones del alma popular, y pudo, en principio de justicia y solidaridad humanas, levantar un programa que no es hoy ya sólo del Partdo Demócrata, sino que son postulados humanos, aceptados y compartidos por todos los demás partidos. Entonces, me pregunto. Si a estos cuatro poderosos partidos, y a cada uno de ello, corresponde una cuota en el progreso y bienestar del país, ¿por qué no se congregan hoy, en las dos grandes y supremas aspiraciones de nuestra hora histórica, cuales son, la necesidad de imponer y mantener el régimen civil de gobierno, y la de reconstrucción económica de la República? Unámonos todos, señores, todos los que amamos el orden, todos los que amamos la paz, y todos los que queremos el progreso de nuestra patria, y juntémonos con todos los hombres que quieren salvar a la República, y rechacemos a los disociadores y anárquicos, sin Dios, sin ley y sin patria, que buscan su felicidad en el desorden y en la destrucción.

No hubiera querido hablar tanto ni decir tantas cosas. Quien sabe si he sido un poco indiscreto, pero yo os declaro, con la serenidad que me dan los años, sin pasiones ni rencores, sin seguir a los que buscan banderías anticuadas, aceptando tan sólo la colaboración de los que, desde sus propias tiendas y con sus propias banderas, me siguen, que el anhelo superior de mi gobierno es llevar al país hacia una era de prosperidad y de redención nacional. Hay necesidades superiores de interés nacional, y para realizarlas y alcanzarlas, deben juntarse sin otra finalidad que la del bien público, todos los que aman sinceramente al país y los que aspiran a verlo feliz, grande y próspero.

Señores: Una última palabra. Voy a levantar una copa por la felicidad de las damas de San Felipe. Ellas han sido para conmigo las leales de las leales. Nunca me abandonaron en las horas de dolor y siempre vive mi recuerdo en el alma de ellas, y hoy día se juntan nuevamente para acompañarnos y para disfrutar del agrado de este gran banquete. Yo brindo por la felicidad de ellas, y deben saber que, hoy como ayer, soy el amigo de la reivindicación de los derechos de la mujer. Ya me cupo la satisfacción de darles derecho para que voten en las elecciones municipales. Ejercitad, señoras, bien ese derecho, enseñándonos a los hombres que sois dignas de desempeñar los derechos de la ciudadanía. La Honorable Cámara de Diputado ha despachado ya el proyecto del Ejecutivo, que da a la mujer la plenitud de sus derechos civiles. Estoy cierto que el H. Senado le prestará también su aprobación y me dará así la satisfacción de promulgar una ley de tanta justicia, y cuya realización satisface las más sentidas aspiraciones de mi espíritu.

Brindo, señores y señoras, por vuestra prosperidad, por vuestra salud, y brindo por la felicidad y el progreso de esta grande y noble provincia. Digo provincia, porque en pocos días más tendremos restablecida la antigua provincia de Aconcagua. — (Prolongados aplausos y aclamaciones.)

Un gesto simpático

..Terminado el discurso del Ministro de Fomento, que fué saludado con entusiastas vivas a S. E. el Presidente de la República, hizo uso de la palabra la distinguida dama de la sociedad sanfelipeña, señora Blanca Paul de Saavedra, quien en hermosas frases hizo entrega a S. E de un artístico bouquet de flores destinadas a su señora esposa doña Rosa Esther Rodríguez de Alessandri, de quien dijo que encarnaba todas las virtudes de la mujer chilena.

El Excmo. señor Alessandri recibió emocionado el obsequio de manos de la señora Paul de Saavedra a quien felicitó efusivamente.

S. E. felicita al maquinista

En cuanto S. E. llegó a la Estación Mapocho, se dirigió personalmente a la máquina del tren presidencial, donde estrechó la mano del maquinista que había conducido el convoy, Ernesto Estibil, a quien felicitó por la corrección y seguridad como había hecho el viaje.

En esta forma el Excmo. señor Alessandri confirmó, una vez más, lo que ha sido en él una simpática tradición.

Veinticuatro puntos comprende el programa del pacto redactado ayer por los jefes Radical y Liberal

CONTIENE MATERIAS DE CARACTER POLITICO, ADMINISTRATIVO Y ECONOMICO. — LOS PARTIDOS QUE PACTAN APOYARAN EN TODO MOMENTO EL REGIMEN DEMOCRATICO Y COOPERARAN A LA ACCION DEL GOBIERNO DE LA REPUBLICA. — SE CONCILIARON LOS PUNTOS DE VISTA DEL PARTIDO RADICAL Y DEL PARTIDO LIBERAL. — HOY CONOCERAN EL PACTO LOS PARTIDOS CONSERVADOR Y DEMOCRATA

En una nueva conferencia que celebraron en la tarde de ayer los presidentes de los Partidos Liberal y Radical quedó redactado el proyecto de pacto que será sometido a la consideración de las colectividades que integrarían la combinación política que se gestiona con el objeto de afianzar la labor del Gobierno, procurándole una amplia mayoría parlamentaria que cooperará a su acción en favor del país.

COMBINACION DEL GOBIERNO NACIONAL

El proyecto de pacto elaborado ayer establece que se forma una combinación de Gobierno nacional, con el objeto de afianzar el régimen democrático y desarrollar una amplia labor en beneficio del país.

LA REUNION DE AYER

Poco después de las 15, se reunieron en el estudio del presidente del Partido Liberal, don Ladislao Errázuriz, el presidente del Partido Radical, don Luis Alamos Barros y el vicepresidente de esta colectividad, don Leonardo Guzmán.

Esta reunión tenía por objeto redactar el programa de acción que serviría de base a la combinación política que se gestiona, conciliando los puntos de vista de los dirigentes liberal y radical.

El señor Errázuriz dió cuenta a los jefes del Partido Radical de la conferencia que había celebrado con el presidente del partido Conservador don Héctor Rodríguez de la Sotta, refiriéndoles las observaciones que este político le había hecho sobre algunos aspectos del pacto.

Después de un cambio de ideas sobre esta materia, se procedió a la redacción del programa de acción.

EL PACTO

Aun cuando los dirigentes políticos guardaron estricta reserva sobre el pacto elaborado, lo consignaremos en líneas generales.

Comienza haciendo una declaración sobre el objeto de la combinación que se forma, en orden a aumentar la plataforma política del Gobierno, procurándole el apoyo de colectividades fuertes que cooperarán con eficacia a su labor.

Agrega después de este preámbulo que los partidos pactantes se obligan a llevar a su realización un programa de acción que comprende VEINTICUATRO PUNTOS.

El primero de estos puntos establece que los partidos defenderán por sobre todos los principios el régimen democrático y por ende el Gobierno actual.

En el segundo punto se expresa que con el objeto de defender el Ejecutivo, se le dará cuando éste lo estime necesario por las circunstancias, las facultades extraordinarias que requiera del Congreso.

El tercer punto se refiere a la libertad electoral, que los partidos procurarán que se afiance en toda forma. El cuarto punto trata de afianzamiento del poder comunal.

OTROS PUNTOS

Entre los veinte puntos restantes, sabemos que se contemplan los siguientes:

Revisar el régimen tributario en forma que corresponda a la capacidad económica de los contribuyentes.

Creación del Ministerio de Economía Nacional.

Creación del Ministerio de Salubridad, centralizando en él todos los servicios sanitarios de la República.

Fomento de la producción industrial, en forma de absorber la cesantía de empleados y obreros.

Fomento de la colonización, respetando en toda forma la propiedad privada. Oposición a la expropiación.

Creación del Instituto de Investigaciones Científicas para valorizar la riqueza nacional.

Defensa del comercio nacional y especialmente del minorista.

Mejoramiento de la situación económica del profesorado. Edificación escolar, reforma educacional.

Reforma penitenciaria.

Protección a la infancia desvalida.

Creación de la Facultad de Ciencias Económicas para encauzar nuestra juventud en las actividades productoras.

Extensión de la educación industrial, agrícola y comercial, especialmente para los adultos de ambos sexos: la escuela rural.

Descentralización administrativa. Vigencia de las disposiciones constitucionales sobre asambleas provinciales.

Medidas de fomento a la minería y a la agricultura.

SOBRE EL PROYECTO DE DIVORCIO

El proyecto de divorcio no está consignado en el programa. El presidente del Partido Radical se entrevistará con el Presidente de la República con el objeto de debatir sobre esta cuestión, tratando de llegar a la realización del proyecto sin que vaya a herir tendencias doctrinarias determinadas.

CARACTER NACIONAL

Sabemos, además, que quedó establecido en el pacto una declaración del presidente liberal, señor Errázuriz, del carácter nacional de esta combinación y que este programa mínimo sería sometido a la consideración de las directivas conservadoras, demócrata y social republicana, que integrarían la combinación.

FIRMADO EL PACTO

Los señores Alamos Barros y Errázuriz firmaron el pacto, en carácter "ad referéndum", o sea, que será sometido al pronunciamiento de las respectivas directivas.

ESPIRITU QUE ANIMA A LOS DIRIGENTES POLITICOS

Al concertarse ayer el pacto de que damos cuenta, los dirigentes políticos han tratado de cristalizar las gestiones para formar la combinación, animados de un espíritu patriótico de cooperar con altura de miras al Ejecutivo y sobre todo afianzar el régimen democrático de Gobierno. Se eliminaron del pacto redactado ayer varios puntos de carácter doctrinario que envolvían asperezas que podrían perjudicar la realización de la alianza política que se busca.

TERMINADA LA GESTION LIBERAL-RADICAL

Con el trámite efectuado en la tarde de ayer, se ha dado por terminada la gestión radical-liberal.

*

En el día de hoy se sometería el pacto aprobado a la consideración de la directiva conservadora, ocupándose de este trámite el presidente del Partido Liberal, señor Ladislao Errázuriz, y de la directiva demócrata, desarrollando esta gestión el presidente del Partido Radical, don Luis Alamos Barros.

Además, el señor Alamos Barros conversará esta tarde con el señor Enrique Bravo, presidente del Partido Social Republicano.

JUNTA CENTRAL RADICAL

Mañana el presidente del Partido Radical dará cuenta a la Junta Central de su partido de las gestiones realizadas para formar la combinación política.

El jefe del liberalismo, don Ladislao Errázuriz, a su vez informará mañana a la Junta Ejecutiva de su partido.

Sabemos que en ambos directivas se plantearán debates sobre esta materia.

LOS DOS DIRIGENTES OPTIMISTAS

Brevemente conversamos ayer con los dirigentes políticos señores Alamos y Errázuriz. Los dos se manifestaron reservados sobre el pacto suscrito, pero nos expresaron que estimaban que terminarían con pleno éxito las gestiones de la combinación.

S. E. el Presidente...

(De la página 9)

en conserva, aves de corral, cecinas, útiles de jardinería, etc.

EL ACTO INAUGURAL

Una vez terminada la visita de S. E. al local de la Exposición se efectuó el acto inaugural en un sitio especialmente preparado para este objeto. En primer lugar hizo uso de la palabra el Gobernador de San Felipe, don Abelardo Pizarro Herrera quien, en una corta improvisación, expresó que la Exposición que S. E. honraba con su presencia era un exponente claro del progreso alcanzado por las industrias, el comercio, la agricultura y la iniciativa privada de la región, y terminó agradeciendo la presencia del Presidente de la República, Ministros de Estado y comitiva.

Contestó el discurso del Gobernador, el Ministro de Fomento, y Agricultura, don Matías Silva, quien felicitó a nombre de S. E. a los organizadores del torneo y tuvo frases felices para referirse a la importancia que estas exposiciones tienen para valorar el progreso del país en sus múltiples manifestaciones. Recordó el éxito alcanzado por las exposiciones de Concepción, y Osorno que S. E. inauguró a fines del año pasado y declaró que el Gobierno del Excmo. señor Alessandri continuaría como hasta ahora prestando su más decidido apoyo el progreso y prosperidad de las provincias.

EL BANQUETE OFICIAL

Terminado el acto inaugural S. E. y comitiva abandonó el local de la Exposición para dirigirse, siempre a pié, al Club Social de San Felipe, donde las autoridades ofrecían en su honor un banquete de 300 cubiertos.

Durante el trayecto la multitud apostada en la calzada vivó con entusiasmo al Presidente de la República y lo acompañó con sus manifestaciones de simpatía hasta el local del Club.

El banquete constituyó una demostración elocuente del aprecio y el reconocimiento de los vecinos de San Felipe por S. E. el Presidente de la República, en cuyo honor se brindó con entusiasmo y se hicieron fervientes votos por el éxito de su Gobierno.

El Excmo. señor Alessandri tomó colocación entre el Presidente de la Cámara de Diputados, don Gustavo Rivera, que estaba a su derecha y el Alcalde de San Felipe, Adolfo Carmona, que estaba a su izquierda. El amplio local en que se sirvió el banquete presentaba un hermoso golpe de vista. Amenizó el acto la banda del Regimiento Yungay.

En el momento oportuno ofreció la manifestación a S. E. el Alcalde, señor Carmona, en un discurso cuyo texto insertamos en información aparte. Obligado por las insistentes peticiones el Excmo. señor Alessandri, se levantó entre los aplausos de los comensales y pronunció el hermoso discurso de agradecimiento, cuya versión taquigráfica damos aparte.

Durante los principales acápites de su discurso S. E. fué ovacionado por los presentes, ovación que se repitió al final en forma delirante. Después de departir breves momentos S. E. y comitiva abandonaron el local del Club, para dirigirse a la estación.

A PIE A LA ESTACION

Eran más o menos las 15.30 horas, cuando el Presidente de la República y comitiva abandonó el Club de San Felipe para dirigirse a pié a la estación a fin regresar a Santiago. En el largo trayecto el pueblo sanfelipeño le renovó entusiastamente sus manifestaciones de simpatía vivándole su nombre con gritos cariñosos en que se aclamaba al León de Tarapacá y al gran Presidente de Chile.

EL REGIMIENTO YUNGAY

Como la llegada del Regimiento de Infantería Yungay rindió a su regreso los honores de ordenanza a S. E., apostado a lo largo de la calle principal de San Felipe. En esta ocasión, el Excmo. señor Alessandri, acompañado del Comandante en Jefe del Ejército, general don Oscar Novoa, y del Jefe de la Segunda División, general don Juan 2.º Contreras, revistó las tropas del Regimiento Yungay, felicitando a su Comandante, por la espléndida presentación.

EL REGRESO A SANTIAGO

Eran las 15.45 horas, cuando S. E. y comitiva fueron despedidos en la estación por las autoridades de San Felipe, que renovaron a S. E. sus agradecimientos por su visita.

El regreso a Santiago se hizo en viaje directo, llegando el convoy a la estación Mapocho a las 17.50 horas. En la estación esperaban y saludaron a S. E. el Ministro del Interior, don Luis Salas Romo, el secretario jefe de la Presidencia don Nelson Bravo y altos funcionarios públicos.

"La combinación debe ser de centro con tendencia avanzada",

dice el Comité Ejecutivo Provincial Radical a la Junta Central del Partido

TEMUCO, 24.— El Comité Ejecutivo de la Junta Provincial Radical de Cautín, dirigió hoy, el siguiente telegrama a la Junta Central:

"Ante las gestiones encomendadas por el Presidente de la República al presidente de nuestro partido, para constituir una fuerte combinación política, que garantice un Gobierno estable y progresista, basado en la Constitución y las leyes, este Comité Ejecutivo se dirige a la Junta Central para manifestarle que la combinación buscada debe ser de centro, con tendencia avanzada, como corresponde a la ideología radical".—(Arellano).

Centenares de adherentes a la manifestación a don Ladislao Errázuriz

Ayer continuaron adhiriéndose numerosos miembros del Partido Liberal a la manifestación que esta colectividad política ofrecerá a su presidente, don Ladislao Errázuriz Lazcano, como un homenaje de simpatía y adhesión y al mismo tiempo de reconocimiento ante la labor desarrollada en el partido.

Este banquete que asumirá grandes caracteres, será ofrecido por don Luis Izquierdo, y se efectuará el próximo domingo primero de julio.

Hoy se efectuarán los funerales del señor José Noriega de la V.

Formarán en el cortejo delegaciones de las instituciones españolas, y la 10.a Cía. de Bomberos

Hoy, a las 11.30 de la mañana, se efectuarán los funerales del señor José Noriega de la Vega, distinguido hombre de negocios y dirigente de la colonia española, cuyo fallecimiento ha causado hondo pesar en el círculo de sus relaciones.

El cortejo partirá desde la casa mortuoria, situada en la calle Rosas al llegar a Puente, y en él formarán, además de sus deudos y amigos personales, representantes de las diversas instituciones españolas que funcionan en Santiago y la 10.ª Compañía de Bomberos, de la que el extinto era miembro honorario.

Asistirán también delegaciones de las colectividades españolas de Valparaíso y de otras ciudades cercanas a la capital.

En el Cementerio harán uso de la palabra varios oradores, quienes se referirán a los merecimientos que distinguían al señor Noriega.

EN HONOR DEL PRESIDENTE DE LA UNION COMERCIAL

Parte de los asistentes a la manifestación que ofreció un grupo de sus consocios y amigos al presidente de la Sociedad Unión Comercial, don Juna Mova Morales, con motivo de celebrar su onomástico. La manifestación consistió en una comida que se sirvió en los salones de la institución, y a la que concurrió un número superior a cincuenta personas. Al término de ella se pronunciaron varios brindis, con los cuales se dejó de manifiesto el aprecio y respeto de que goza el festejado en el círculo de sus relaciones.

UN ASCENSOR DE LA CAJA DE CREDITO HIPOTECARIO, CORTO SUS CADENAS DE SEGURIDAD, HIRIENDO A 4 OPERARIOS

Con velocidad fantástica, el ascensor se precipitó desde el tercer piso hasta el subterráneo del edificio. — El accidente tuvo lugar minutos después de mediodía de ayer, miéntras se efectuaban algunas reparaciones en la instalación eléctrica

ESTAN GRAVES DOS DE LOS OBREROS HERIDOS

MINUTOS DESPUES de las 12, de la mañana de ayer, la Caja de Crédito Hipotecario, ubicada, como se sabe, en la calle Huérfanos 1234, fué escenario de un desgraciado accidente del trabajo, del cual fueron víctimas cuatro obreros mecánicos, que en esos instantes efectuaban algunas reparaciones en la instalación eléctrica de uno de los ascensores del edificio.

SE CORTAN LAS CADENAS DE SEGURIDAD

A las 12.30 de la mañana, y cuando ya los mecánicos Juan Valenzuela Ferreda, Raúl González González, y Enrique y Santiago Aravena Farías, efectuaban las últimas reparaciones, antes de dar por terminadas sus labores, en uno de los ascensores que se encontraba detenido en el tercer piso, se cortaron las cadenas de seguridad del ascensor, el que se precipitó hasta el subterráneo con velocidad vertiginosa.

La veloz caída lanzó a los cuatro obreros, unos sobre otros. La parte baja del ascensor fué desfondada por la violencia del golpe, lo que determinó que sus desgraciados ocupantes sufrieran heridas de suma gravedad, por cuyo motivo fueron enviados a la Asistencia Pública, en cuya Casa Central recibieron las primeras atenciones médicas, antes de ser hospitalizados.

SE TEME POR LOS HERMANOS ARAVENA

Enrique y Santiago Aravena Farías, los dos hermanos mecánicos, fueron, de los cuatro obreros, los que resultaron más gravemente heridos en diversas partes del cuerpo. La abundante hemorragia de sangre y las numerosas heridas que recibieron en el desgraciado accidente, fueron causa de que los médicos de la Asistencia Pública autorizaran su envío al Pensionado del Hospital de San Juan de Dios.

Según se nos informó anoche, el estado de los hermanos Aravena Farías es bastante grave, y se teme que un fatal desenlace sea el resultado del accidente.

La Asociación Cristiana de Jóvenes inicia hoy la celebración de su aniversario

Se ofrecerá un té a los socios menores e intermedios. — Conferencia sobre "El día del Niño"

Asociación Cristiana de Jóvenes, inicia hoy la celebración de su aniversario, ofreciendo a las 17 horas, un té a los socios menores e intermedios y a sus padres. El acto se realizará en el gimnasio de la Y. M. C. A., en su local de la calle Arturo Prat 130.

Continuando con el programa de fiestas, a las 19 horas, el Juez de Menores y profesor universitario, don Samuel Gajardo, hablará acerca de "El Día del Niño". En la conferencia abordará principalmente la contribución que el Estado y las instituciones particulares pueden prestar en la solución del grave problema de la infancia desvalida, e indicará los medios más eficientes para actuar en bien del niño indigente.

La parte musical estará a cargo del señor Alfredo Steel.

Se nos encarga invitar a las autoridades educacionales, centros filantrópicos y a todas las personas interesadas en esta obra.

La entrada es libre.

EL PROGRAMA DE MAÑANA

Mañana se verificará el banquete de los socios, sus familias y amigos, acto que también se realizará en el gimnasio, y el cual han sido invitados personalidades del Gobierno, Ministros de Estado y cooperadores de la Y. M. C. A.

Hablará en esta ocasión el presidente del directorio de la Asociación, Sr. Filodomo Ramos, y en su carácter de socio, el actual Ministro de Tierras y Colonización don Luis Mandujano Tobar, quien desde hace muchos años actúa y favorece las actividades de la vida deportiva.

Se nos encarga advertir que las tarjetas para el banquete de mañana se expenden solamente hasta las 21 horas, en la Secretaría.

"Aplaudimos la política económica del Gobierno, porque nos llevará a un bienestar general",

Expresó el Alcalde de San Felipe, don Adolfo Carmona, al ofrecer la manifestación a S. E. y comitiva

Al ofrecer la manifestación a S. E. y comitiva, el Alcalde de San Felipe, don Adolfo Carmona Novoa, pronunció el siguiente discurso:

"Excmo. señor Presidente, señores Ministros, señores: El pueblo de San Felipe, en cuyo nombre tengo el honor de hablar, agradece muy sinceramente le hayáis dado esta oportunidad para ofreceros esta manifestación, manifestación que refleja toda nuestra adhesión y respeto a vos, señor Alessandri, y a vuestro dignos Secretarios de Estado que colaboran con tanto acierto para ir librando de la situación difícil en que se encuentra nuestra querida patria.

Los hombres de este pueblo, que han sabido conducirse, siempre respetando la Constitución y las Leyes, no han a solicitar nada de vos, Excelentísimo Señor, pero sí, vamos a aplaudir la política económica que váis desarrollando, por que ella ha sido y será la que nos llevará a un bienestar general.

Para nosotros, por acá, no nos interesan problemas doctrinarios, estimamos que, solucionados los problemas social y económico, está solucionada la falta de paz, tranquilidad y armonía, que es lo que necesitamos en todo nuestro territorio; y como para esto, señor Presidente, contáis con todo el entusiasmo, patriotismo y desinterés de vuestro digno Ministro de Hacienda señor Ross, hombre de profundos conocimientos financieros no dudamos que tendremos que ver pronto realizadas vuestras aspiraciones, que son las de todo hombre de orden, o sean, las de ver a nuestro querido Chile, grande, fuerte y respetado, y sobre todo, cumpliendo con sus compromisos exteriores, como lo había hecho siembre, para que vuelva ese sólido prestigio y consideración que es lo que aspiramos y necesitamos.

Estos son los deseos del pueblo de San Felipe, Excelentísimo señor Alessandri, y podéis contar, para realizar estos bellos ideales, con la cooperación más decidida y entusiasta de este pueblo.

He dicho".

Sobre las doctrinas sociales cristianas, se habló ayer en Puente Alto

Hablaron don Francisco Castillo y el Pbro. don Guillermo Viviani

Ayer en la mañana, se llevó a efecto en el vecino pueblo de Puente Alto una concentración de los elementos social cristianos, con motivo de la celebración de la fiesta del Trabajo Cristiano.

El Teatro Palermo se vió concurrido por un gran número de obreros y de elemento femenino, que tenía interés en conocer el pensamiento que domina a estos nuevos luchadores idealistas.

Habló en primer lugar el sociólogo, don Francisco Castillo, presidente del Frente Social Cristiano, quien dió a conocer los principales puntos del programa social cristiano, hasta hoy desconocido entre los trabajadores.

A continuación el Pbro. don Guillermo Viviani, dió a conocer la labor de la Iglesia en beneficio de las clases proletarias, labor que debido a la intransigencia del elemento reaccionario católico, era desvirtuada en forma perjudicial para los trabajadores.

Hablaron, en seguida, el doctor Montero y el abogado don Francisco J. Barros.

Terminó la reunión con tribuna libre, en la que varios oradores hicieron interesantes observaciones a los temas tratados.

La guerra en el Chaco

Hemos recibido el siguiente comunicado oficial:

"Nuestras tropas rechazaron ayer fácilmente un fuerte contra-ataque del enemigo en el sector de Cañada El Carmen, tomando seis ametralladoras, numerosos fusiles y otros elementos. Se constataron 70 cadáveres comprendido dos oficiales sin identificar, que el regimiento de caballería Castijlo abandonó en su desordenado repliegue. Continúan los choques de tropas de avanzadas en los demás sectores.—Ministro de Defensa."—ISIDRO MARTINEZ, Ministro del Paraguay."

HOY DIA SE INICIAN LAS INVESTIGACIONES POR EL ASALTO A LA UNIVERSIDAD

INTERROGATORIO A LOS JEFES NACISTAS

En la mañana de hoy, y en cumplimiento de las órdenes impartidas expresamente en la tarde del sábado, por el Juez don Rodolfo González, en Inspector de Investigaciones, don Alfonso Canales, acompañado de otros detectives de su inspectoría, se dirigirá a la Universidad de Chile, con el objeto de iniciar, en el terreno mismo de los hechos, las pesquisas sobre el asalto de las fuerzas nacistas a la Casa Universitaria.

Las diligencias comenzarán con una breve declaración que sobre el asalto prestara el Rector de la Universidad y algunos de los profesores que se encontraban presentes. Los jefes nacistas serán interrogados más tarde.

SE RESOLVERA EL PROBLEMA DE la HABITACION POPULAR EN EL PUERTO DE SAN ANTONIO

Así lo manifestó el Ministro del Trabajo, don Alejandro Serani, a las comisiones de obreros venidas con este objeto. — La entrevista con el Excmo. señor Arturo Alessandri

Como lo informamos oportunamente, en la semana pasada visitaron a S. E. el Presidente de la República, las comisiones venidas desde San Antonio con el objeto de exponer ante el Primer Mandatario las dificultades que afectan a los pobladores del puerto y el Sindicato de Obreros en Construcción y Ramos Similares.

LA HABITACION BARATA

El problema de la habitación barata en San Antonio fué detalladamente expuesto ante S. E. por las comisiones visitantes, las que lo informaron especialmente de las dificultades que habrían nacido de la adquisición de predios por parte de los interesados.

Las comisiones concretaron sus puntos de vista, exponiendo que era un deseo sentido por todas las clases sociales de San Antonio el saber si los obreros eran considerados como arrendatarios o adquirientes; conocer el valor efectivo de cada predio, y la fecha en que obtendrían los títulos de posesión efectiva.

CON EL MINISTRO DEL TRABAJO

Una vez impuesto el Presidente Alessandri de las peticiones solicitadas por los obreros de San Antonio, manifestó que era un deseo del Gobierno el solucionar en definitiva una situación que de prolongarse sería anormal, autorizando a los visitantes para que se entrevistaran con el Ministro del Trabajo, don Alejandro Serani, Secretario de Estado que, a su vez, ilustró ampliamente, y hasta en sus menores detalles, a los miembros de las comisiones, acerca del rodaje interno que exigía la solución de esta clase de asuntos.

El Ministro señor Serani, hizo presente, además, que estimaba que dentro del año en curso los obreros podrían obtener los títulos de posesión efectiva de sus respectivas propiedades, lo que llegaría a hacerse tan pronto como el Congreso aprobara el proyecto de creación de la Caja de la Habitación Barata.

COMITE PERMANENTE

Los obreros de San Antonio, una vez conocidos los resultados de las entrevistas con el Presidente Alessandri y el Ministro del Trabajo, decidieron nombrar un Comité Permanente, con residencia en Santiago, y que tendrá a su cargo el estudio de todas aquellas necesidades o problemas que se deriven de la Habitación Barata. El Comité está compuesto de las siguientes personas: Intendente de la Provincia, don Julio Bustamante; parlamentarios señores Arturo Olavarría, Jorge Pereira Lyon y Sócrates Rayo, y don Narciso Sepúlveda.

La celebración del 42.o aniversario de la 10.a Compañía de Bomberos

Fueron suspendidos varios números por fallecimiento del señor José Noriega

La 10.a Compañía de Bomberos, "Bomba España", celebró ayer diversos actos para conmemorar el 42.º aniversario de su fundación.

A las 10.30 de la mañana, los miembros de la Compañía efectuaron una romería a la tumba del teniente 2.o don Luis Aixalá F., muerto en Valparaíso en actos del servicio.

De regreso del Cementerio, la oficialidad y los voluntarios se reunieron en el salón de honor de la Compañía, con el objeto de asistir a la repartición de premios a los que más se han distinguido en el cumplimiento de su abnegada misión. Este acto fué solemnizado con la presencia del Embajador y personal de la Embajada de España, de las altas autoridades del Cuerpo y delegaciones de las diversas compañías de esta capital y algunas de Valparaíso.

Los demás festejos, entre ellos el almuerzo y la fiesta social en el Círculo Español, fueron sorprendidos por la reciente muerte del señor José Noriega de la Vega, quien era miembro honorario de la 10.a Compañía.

LOS VOLUNTARIOS PREMIADOS

Los voluntarios premiados son los siguientes:

Diplomas de incorporación. — Señores: José Iglesias, José Fernández y Orlando Medina.

Cinco años de servicio (primer premio).— Señores Martín Benegas, Emilio Valdés, Alfredo Fernández y Antonio Ariza.

10 años de servicio (segundo premio).— Señores Agustín Terrades y Víctor Medina.

20 años de servicio (cuarto premio).— Señor Alfredo Barberá.

Diplomas de voluntarios honorarios.— Señores Agustín Terradas y Víctor Medina.

La oficialidad que rige actualmente los destinos de nuestra Compañía, son los siguientes:

Director, señor Pedro Picó Miró; capitán, señor José L. Borlaf Murúa; teniente 1.o, señor Carlos Baneges Garrido; teniente 2.o, señor Cirilo Córdoba Casado; teniente 3.o, señor Manuel González Ramos; secretario, señor Alfredo Fernández Romero; tesorero, señor Emilio Candela Latre; ayudante, señor Tomás Vásquez Sublabre y maquinista 1.o, señor Ricardo Gil y Gil.

Don Wilfred E. Page murió ayer

Sus funerales se efectuarán hoy en la mañana

Nuestros círculos sociales y financieros han sido dolorosamente sorprendidos con la noticia del fallecimiento de don Wilfred E. Page, ocurrido en esta capital.

El señor Page gozaba de sinceras simpatías en nuestros círculos sociales, a los cuales se hallaba estrechamente vinculado, y ocupaba una destacada situación en los altos círculos financieros. Era jefe de la Casa Williamson Balfour, presidente de la Cámara de Comercio, consejero de la Caja Nacional de Ahorros y director del Rotary Club, puestos en los que dejó profundas huellas de su talento, espíritu de organización y honorabilidad a toda prueba.

Los funerales de don Wilfred E. Page se efectuarán hoy a las 10. El cortejo partirá desde su casa habitación, Pío Nono 2446 (Los Leones).

Juan Morales Zúñiga no fué asesinado

Los informes médico-legales, y las investigaciones de la policía, así lo comprobaron en la tarde de ayer. — Las heridas y lesiones que presenta el cadáver, se las habría producido el mismo Morales, durante su agonía. — Murió a consecuencia de una violenta hemorragia

EXCLUSIVAMENTE "La Nación" alcanzó a publicar ayer, con amplitud de detalles, el descubrimiento del cadáver del señor Juan Morales Zúñiga, bañado en sangre y lleno de contusiones, en su propio lecho, en el departamento que ocupaba en la casa de la calle San Francisco 1895.

Las extrañas características que rodeaban el hecho, y las circunstancias mismas de que el cadáver presentara lesiones y heridas, hicieron creer, en un principio, que se trataba de un nuevo y horroso crimen, cuyos móviles aparecían bastante obscuros, y en el cual los asesinos habían hecho gala de crueldad y de ensañamiento.

NO FUE ASESINADO JUAN MORALES

Los exámenes médicos fueron los primeros en desmentir la hipótesis del asesinato. Examinado el cadáver en el Instituto Médico Legal, a donde fué enviado por orden expresa del juez del crimen, don Rodolfo González Morales, pudo comprobarse, en efecto, que el malogrado comerciante de la calle San Francisco había fallecido a consecuencia de una violenta hemorragia pulmonar, que lo sorprendió bruscamente mientras dormía, imposibilitándolo para llamar en su ayuda y salvarse, en esta forma, de la muerte.

Las investigaciones policiales dirigidas por el Inspector Comisario, don Alfonso Canales, verificaban momentos más tarde, que el occiso se había retirado tarde a su domicilio en la noche en que fué sorprendido por la muerte, y que, con toda seguridad, había bebido bastante, siendo esta la causa de la hemorragia y de su brusco fallecimiento.

EXPLICACION DE LAS HERIDAS

Las heridas y lesiones presentadas por el cadáver, algunas de las cuales, y sobre todo las que presentaba el torso desnudo de Juan Morales, hicieron pensar que había sido asesinado a puñaladas, habrían sido producidas, según los informes médicos y las investigaciones policiales, por el propio Morales, durante la desesperación que precedió a su horrorosa agonía.

En la mañana de hoy, el juez don Rodolfo González, recibirá informes detallados y precisos acerca de las verdaderas causas de la muerte del comerciante.

En diez rounds de encarnizada lucha venció Godoy a Klausner

El chileno se impuso por puntos. — Un combate violento que será recordado en la historia del boxeo chileno. — El último round, fué peleado hombre a hombre. — Lo que dicen los rivales, después del match. — Osorio venció por puntos al argentino Tieri

Como en los buenos días de nuestro boxeo, ayer tarde el Estadio Nacional se vió concurrido por miles de aficionados que deseaban presenciar el match de fondo a 10 rounds entre Arturo Godoy, chileno, y Ewin Klausner, estoniano.

El prestigio de los contendores y el recuerdo de la gran pelea que hicieron en los Campos de Sports de Ñuñoa, hace algunos meses, contribuyó a que los aficionados se dieran cita en el amplio local, en que la empresa Livingstone ofrecía un interesante programa compuesto de numerosas peleas entre boxeadores de prestigio.

Los fanáticos esperaban en esta ocasión un match decisivo, entre los dos mejores pesos pesados que han actuado en nuestros rings en este último tiempo. A pesar de que el combate no tuvo un resultado espectacular, como se esperaba, la concurrencia tuvo que aplaudir el desarrollo de la pelea por la forma violenta en que actuaron Godoy y Klausner.

Desde temprano las galerías estaban ocupadas por una buena concurrencia que reclamaba los primeros encuentros de la tarde. Más o menos a las 14.30 horas subieron al ring los muchachos encargados del primer combate de la tarde.

LOS PRELIMINARES

Los primeros en subir al ring fueron los profesionales Alejandro Silva y Humberto Beani, este último debutante de profesional.

El encuentro a cuatro rounds se caracterizó por la violencia de las acciones y por su desarrollo más o menos parejo, alternando los contendores por momentos en acciones que les eran favorables al uno o al otro.

El triunfo por puntos correspondió a Silva, que con más experiencia supo aprovechar mejor las fallas del novel profesional que tenía por adversario.

OTRO DEBUTANTE

Fué exitoso el debut en el profesionalismo que hacía en el segundo match el ex campeón de Relámpago, René Sánchez, ante Willie Santelices.

Este combate tuvo, desde el primer momento, acciones tan violentas y de tal interés, que el público se entusiasmó con su desarrollo.

En el primer round el debutante lanzó, mediante certera derecha, a su rival a la lona. Este se repuso, y en el segundo round fué Sánchez quien cayó en dos oportunidades. Continuó el encuentro hasta el sexto round, y aun cuando la acción de los adversarios se vió decaer, el público apreció en ellos un alto espíritu combativo que le dió especial colorido al match.

Al término de los seis rounds, se falló empate, veredicto que estuvo ajustado al desarrollo de la lucha.

LORCA VENCIO A WILKINSON

En el tercer encuentro preliminar de la tarde entre Héctor Wilkinson y Luis Lorca, el público hizo favorito al primero, pero las acciones de los primeros rounds los hizo cambiar de opinión, a tal punto que en las vueltas finales le exigían una demostración más amplia de su capacidad.

Wilkinson, con muy condenable criterio se dedicó hasta el sexto round a lucir un estilo de absoluta ineficacia, y es así como Lorca lo fué superando claramente, descontando algo de ventaja en los dos rounds finales, especialmente en el último que cambió de táctica y ofreció una lucha franca que le fué del todo favorable.

Lorca, el vencedor, se demostró como un digno émulo de Simón Guerra, en su tenacidad para combatir, y por momentos nos hizo recordar al gran "fighter" por su vitalidad y entusiasmo para la lucha franca.

El público protestó del fallo que declaró vencedor a Lorca, protestas infundadas, pues, a nuestro juicio, el lógico vencedor fué Lorca, que supo conservar el control del ring y atacar con decisión en la mayoría de las vueltas, y aun cuando su adversario se dedicó a defenderse, entró el castigo suficiente como para adjudicarse el match.

APARECE KLAUSNER

Tan pronto terminó el último match del programa, apareció Klausner, quien se presentó luciendo un excelente estado. La concurrencia lo saludó cariñosamente.

EL CHILENO EN EL RING

A continuación saltó al ring el chileno Arturo Godoy, quien lucía en su jersey un escudo chileno, el mismo que lleva en sus andanzas por los rings del extranjero. Una ovación anunció la presencia de Godoy.

LA VOZ DEL ANUNCIADOR OFICIAL

El anunciador oficial de la Federación de Box de Chile presentó a los boxeadores y asignó el peso:

Godoy: 88 kilos.
Klausner: 89.600 Kgs.

Una vez que terminaron los preparativos, el réferee señor Alberto Carmona, dió instrucciones para que se iniciara la pelea.

"Ahora estuvo mejor Klausner", dice Godoy

Entrevistamos en su camarín al púgil chileno. Su estado físico era admirable y daba la sensación de que no hubiese combatido, como recién lo había hecho.

—Ahora estuvo mejor Klausner, nos dijo. Mucho más rápido y seguro en su golpe y tal vez más efectivo en el castigo, aun cuando no he sentido sus golpes. Debo reconocer en mi adversario a un pugilista bueno de veras.

—Estoy satisfecho, nos agregó; de su comportamiento, pues me ofreció lucha franca y así hemos realizado un combate que ha dejado a todos satisfechos.

El público que me alentó, en todo momento, me ha estimulado para continuar en mi profesión con el mismo cariño que hasta ahora lo he hecho, y estas demostraciones serán el mejor recuerdo que lleve de mi permanencia en Chile.

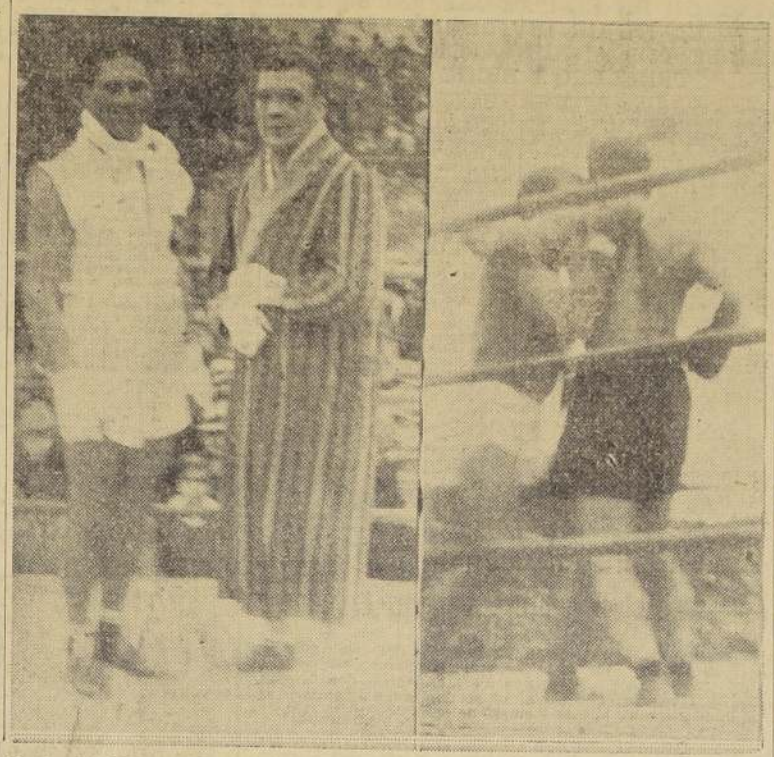

(Izquierda) Godoy y Klaussner antes de empezar la interesante pelea de ayer en la tarde.—(Derecha) Una escena del match entre el argentino Tieri y el chileno Osorio, en la que venció Osorio

"Estoy satisfecho", declaró Klausner

—Creo haber ofrecido un combate sensacional, nos dijo Klausner cuando nos vió entrar en su camarín. El pupilo de Santiago López daba la misma impresión que su adversario. Alegre y contento, nos manifestó a continuación que no lo alegraba sino el haber cumplido con el público, a quien debe tan cariñosas manifestaciones de aprecio.

—Godoy es un gran boxeador, nos dijo a continuación. No hay cómo contrarrestarlo, pues resiste castigo, se defiende con habilidad y tiene una rapidez en el golpe que resulta peligroso en todo momento.

Su golpe no es de efecto, pero es el suficiente para aniquilar a cualesquier exponente de su categoría que no posea las mandíbulas que yo poseo.

Satisfecho de su pelea, Klausner quedó en medio de un numeroso grupo de admiradores que ha sabido conquistarse entre nosotros por su caballerosidad.

NUESTRO COMENTARIO

La agresividad del chileno y el coraje de su adversario fueron la nota sensacional del combate

Un nuevo triunfo obtenido por Arturo Godoy a nuestra vista, nos ha convencido más de sus aptitudes de peleador. Si bien en el combate que sostuvo en los Campos de Sports ante el mismo estoniano, ya nos impresionó muy favorablemente, en este nuevo cotejo superó claramente a aquel en que, por primera vez, se presentó ante nuestro público, después de dos años de ausencia.

Ayer, en el ring del Estadio Nacional le vimos en su mismo estilo, pero más grande. Era ayer Godoy otro hombre más efectivo, más decidido, con absoluta confianza en sus puños y con menos temor a su rival. Lógicamente conociendo a Klausner, descontó el peligro que se imaginó en el primer combate cuando el estoniano le era sólo conocido por sus antecedentes.

En los diez rounds que le vimos hacer ayer, Godoy se reveló como un peleador formidable. Tan alto concepto nos formamos de él, que podríamos decir que jamás el público que concurre a un match de box había visto un peso pesado más completo y que guarden más armonía sus condiciones entre sí.

LA RESISTENCIA DEL CHILENO

Cabe hacer resaltar esta cualidad del profesional chileno. Resistió los diez rounds de combate endemoniado ante un contendor que es peligroso por su golpe y valor.

No dió Godoy muestras de agotamiento y cosa rara, en el último round se le vió imprimir a la lucha mayor violencia, caso escepcional entre pesos pesados, pues siempre que estos trabajan cuatro o cinco rounds, después el agotamiento los vence y resultan las últimas vueltas monótomas y lentas.

EL CORAGE DE KLAUSNER

Hay que reconocer al comentar el encuentro de ayer que el estoniano se reveló en todo su poder. Su presentación fué superior a la que le vimos hacer en los Campos de Sports. Con mejor entrenamiento, más rápido y preciso, contrarrestó con valentía que, por momentos alcanzó a sobrepasar lo increíble y aprovechó todos los instantes en que el chileno decayó en su característica decisión.

Recibió un castigo abrumador y no obstante, en los últimos minutos de la lucha, se agrandó y dió espectáculo. Podríamos decir que fué Klausner el que mantuvo la tensión de los espectadores y quien ofreció la mayor emoción.

Godoy mantuvo la iniciativa en la lucha e imprimió un tren violento, pero nada hubiese obtenido si su rival hubiese rehuido la lucha y no hubiese tenido el corage del estoniano.

LA HABILIDAD DE GODOY

Indudablemente lo que más impresionó en el match de ayer fué la habilidad de Godoy. No se le puede negar que en el ring el hombre es el amo. En los cuerpo a cuerpo sus dos manos caen sobre las costillas y cabeza de su adversario en forma constante.

Si bien su golpe no es de efecto fulminante, por lo menos es abrumador por su continuidad.

Toma a su adversario y lo maneja a voluntad llevándolo en los cuerpo a cuerpo con suma facilidad sobre las cuerdas. Mientras Klausner se defendía, Godoy lo arreglaba para entrar su castigo y esto le dió la ventaja abrumadora con que llegó al término del combate.

EL DESARROLLO DE LA PELEA ROUND por ROUND

FUERON DIEZ ROUNDS VIOLENTOS.—TODAS LAS VUELTAS CORESPONDIERON AL CHILENO.—EL ULTIMO MOMENTO DEL COMBATE FUE EL MAS INTERESANTE

Primer round.— El primero en entrar a combatir fué el chileno, quien perdió su izquierdo y se produjo un clinch. Ambos se atacan con golpes a la cara, para caer en prolongados clinchs, en los que Godoy domina, castigando con ambas manos los costados y estómago.

Round de Godoy.

Segundo round. — Esta vuelta se inicia con un clinch en que el chileno domina. Klausner esquiva un fuerte derecho del chileno y busca la pelea al cuerpo, pero sin éxito. El pupilo de Mr. Bouey domina en la pelea en clinch y aprovecha para jirar con facilidad alrededor de su contendor, castigando con la derecha. El estoniano no desmaya y ataca con entusiasmo, pero sin conseguir romper la guardia del nortino.

Round de Godoy.

UN MOMENTO INTERESANTE

Tercer round. —Klausner trata de imprimir un tren violento el combate y ataca, pero es recibido por el chileno con un izquierdo a la cara que lo hace retroceder. El estoniano vuelve al ataque valientemente y el chileno le ofrece lucha, entablándose un cambio de golpes formidables que el público aplaude de pie sobre sus asientos.

Godoy jira alrededor de su rival y después de conectar su derecha en ángulo, cae en clinch donde repite su clásico castigo con ambas manos al cuerpo.

La lucha se hace cada vez más violenta y Godoy pierde un formidable derecho que al caer en la mandíbula del fuerte estoniano habría producido el K. O.

Round de Godoy.

Cuarto round.— Los rivales se atacan con violencia. El estoniano no cede un paso y responde a la pelea corta que le ofrece el chileno. Godoy alcanza a aplicar su derecha sobre la cabeza y pierde un izquierdo arriba. Se produce un clinch, en el que, como siempre saca ventaja el pupilo de Mr. Bouey.

El round toca su fin y el chileno jira alrededor de Klausner castigando sobre la oreja.

Round de Godoy.

LAS ACCIONES DECAEN

Quinto round.— La pelea ha sido dura desde un principio y a esta altura parece que ambos contendores se proponen recuperar fuerzas decayendo las acciones. Ambos hombres se castigan débilmente y sus movimientos son lentos.

Godoy domina en los clinchs, mientras el estoniano se defiende.

Round de Godoy.

Sexto round.— A esta altura del combate el chileno se destaca más ampliamente. Ataca en forma decidida con golpes al cuerpo y cara, mientras el estoniano trata de buscar clinch, agampado y con su guardia completamente cerrada. Se producen algunos clinchs en los que Klausner sufre un enorme castigo con izquierdos y derechos al cuerpo.

Round de Godoy.

GODOY DOMINA AMPLIAMENTE

Séptimo round. — El estoniano parece algo agotado y sus acciones son lentas. El chileno aprovecha esta situación para castigar a corta distancia con potentes golpes de derecha e izquierda al cuerpo de su valiente adversario.

A pesar de una pequeña reacción de Klausner, el pupilo de Mr. Bouey se impone ampliamente.

Round de Godoy.

KLAUSNER REACCIONA

Octavo round.— El estoniano no desmaya y con valentía va en busca del chileno. Godoy contrarresta el ataque con izquierdos débiles seguidos de fuertes derechos a la cabeza. Klausner sonríe y busca un clinch, pelea donde le domina el pupilo de Mr. Bouey.

El esfuerzo desplegado por el estoniano le ha restado fuerzas al final de la vuelta, lo que aprovecha Godoy para lanzar una aldanada de golpes arriba y al cuerpo, notándose al estoniano desorientado.

Round de Godoy.

Noveno round. — Los boxeadores, a pesar del esfuerzo gastado en las vueltas anteriores, inician este round, en forma violenta. Godoy pierde su derecha y cae en un clinch, momento que aprovecha el chileno para castigar al cuerpo en forma tan dura que el estoniano sólo trata de defenderse. Separados, vuelve a la lucha, sorprendiendo el chileno con un izquierdo a la cara, golpe que invita a Godoy a atacar nuevamente. Klausner se defiende malamente y recibe numerosos izquierdos al cuerpo.

Round de Godoy.

UN FINAL ESPECTACULAR

Décimo y último round.—El réferee anunció el último round, y ambos contendores avanzaron hasta el centro del ring para iniciar una pelea violenta, llena de alternativas interesantes. Godoy busca la pelea a corta distancia, mientras Klausner trata de castigar a distancia.

En forma inesperada el estoniano reaccionó y atacó furiosamente a su rival. El chileno contrarrestó el ataque y llevó hasta cerca de las cuerdas a su contendor, quien valientemente y a pie firme cambió golpes. El chileno no desmayó y respondió.

La concurrencia, de pie sobre sus asientos, aplaudió este momento sensacional de la lucha, en que Klausner se "agrandó" y soportó estoicamente el preciso castigo que el nortino aplicó con ambas manos sobre sus mandíbulas, respondiendo también en igual forma.

La campana anunció el final del round en medio de los aplausos de la concurrencia.

El réferee, después de consultar al jurado, levantó la diestra del chileno, declarándolo vencedor por puntos.

Una pelea más pide a Godoy la afición

La presencia de Godoy en nuestros rings aporta una enorme enseñanza que nuestros profesionales y aficionados deben aprovechar. Es por esto que la afición exige de nuestro peso pesado una pelea más.

Los promotores pueden contar con la seguridad de que trayendo un rival del extranjero, que en este caso podría ser el argentino Parrille, el público responderá a su esfuerzo, y así quedará satisfecha una justa aspiración de esos aficionados al box, que siempre han estado dispuestos a prestar su cooperación cuando ven que se preocupan por dar al box la animación que entre nosotros debe tener.

Osorio superó al argentino Tieri

Este no fué en ningún momento rival peligroso para el chileno

Un match deslucido, el único del programa que no respondió a las expectativas que el público había cifrado en él. Domingo Osorio superó al argentino Alfredo Tieri, quien iba a este combate con el más ardiente anhelo de rehabilitarse, pero parece que esto no pasó de ser un noble deseo del visitante.

Su clase le impidió colocarse durante todo el match a la altura de Osorio, y hay que dejar constancia que este no es el mismo hombre de sus buenos tiempos ni mucho menos.

Osorio nos dió ayer la impresión de un hombre alejado del ring por mucho tiempo que vuelve y conserva su clase, pero no le acompaña la rapidez, ni la precisión en el golpe.

Sólo en los dos rounds finales el público gozó de un espectáculo de mayor emoción. Osorio, en el noveno round, entró su derecha a la mandíbula, y el argentino rodó por el suelo. Al no haber mediado el árbitro, que exigió a Osorio alejarse al rincón neutral para iniciar la cuenta, el chileno pudo haber sacado mejor ventaja de ese momento de apremio por que atravesó el argentino.

Aun cuando Osorio y Tieri tenían la intención de alcanzar el triunfo para lograr un match con Carabantes, nos parece que el vencedor está distante del estilista valdiviano, y el argentino debe perder toda idea de poder sostener una revancha con él.

Tieri no mejoró en nada la impresión que produjo en su primer encuentro, y creemos que no es un púgil capacitado en la actualidad para rivalizar ante nuestros púgiles de primera categoría.

Es de lamentar que Héctor Rodríguez, representante de la empresa Livingstone en Buenos Aires, haya tenido, en la elección de este hombre, una falta de tino tan absoluto. Cabe aquí dejar constancia que, si bien el argentino no ha respondido a la propaganda que se le hizo, no tiene en este caso responsabilidad la empresa contratante, corriendo esta responsabilidad de cuenta de Rodríguez, que no tuvo acierto para gestionar la diligencia que se le encomendó de aquí.

AVISE UD. EN "LA NACION"

Departamento de Arquitectura

PROPUESTAS PUBLICAS

Solicítanse propuestas públicas para la CONSTRUCCION DE CUATRO SALAS DE CLASES, EN EL LICEO BARROS BORGOÑO.

Las propuestas se abrirán en la Sala de Despacho del Director del Departamento, el día 6 de julio de 1934, a las 16 horas.

Las bases y demás antecedentes podrán consultarse diariamente en el Archivo Técnico del citado Departamento.

EL DIRECTOR GENERAL DEL DEPARTAMENTO

Santiago, 23 de junio de 1934.

PRODUCTOS QUIMICOS "COPAL"
de la Compañía Manufacturera de Papeles y Cartones
OFRECE PARA ENTREGA INMEDIATA LOS SIGUIENTES:
Soda Cáustica, Cloruro de Cal, Acido Clohídrico, Hipoclorito de Sodio, Cloruro de Calcio.
Distribuidores y Agentes Consignatarios Exclusivos: Srs. SCHERNAU SCHMUTZER Y CIA. LTDA.
OFICINAS PRINCIPALES:
SANTIAGO: Agustinas 1070 -- Teléfonos 86886 y 88096
VALPARAISO: Avenida Brasil 1469 -- Teléfonos 3009 y 5982
Sucursales en: Coquimbo, Concepción y Valdivia
LA MARCA "COPAL" SE IMPONDRA EN EL MERCADO POR SU PUREZA Y BAJO PRECIO
COOPERE CON LA INDUSTRIA NACIONAL

LAS CARRERAS DE AYER EN EL HIPODROMO CHILE

GRANIZADA BATIO HOLGADAMENTE A POLION EN EL COMPROMISO BASICO. — DARDANELOS (URBION) ABANDONO LA CATEGORIA DE PERDEDORES. — EL MEJOR DIVIDENDO LO PROPORCIONO CURIACIO: $ 235 POR CADA CINCO. — LOS HANDICAPS RESTANTES SE LOS ADJUDICARON PORTIERE, REALIDAD III, PELARGONIA, ESTRELLERO Y BICHO RARO

La mañana excesivamente fría de ayer no fué inconveniente para que una numerosa concurrencia asistiera a presenciar las carreras del Hipódromo Chile, las que se desarrollaron sin incidencias dignas de especial mención.

La cátedra estuvo en un regular momento, ya que tres favoritos consiguieron triunfar y ellos fueron Dardanelos, Estrellero y Bicho Raro. De los otros, Ruy Díaz se clasificó cuarto y En Fila, Dixiana y Nogalito no ocuparon puesto en el marcador.

Se registró un sólo dividendo de tres cifras, el que estuvo a cargo de Curiacio, que repartió la bonita suma de $ 235 por cada cinco a sus escasos partidarios.

Se dió comienzo a la reunión con una de las series del premio Girl, handicap sobre mil quinientos metros y en donde nuestra favorita Portiere dió fácil cuenta de Estética y Gugluceld.

Dada la señal, Blanca Perla estuvo breve trecho al frente, colocación que luego cedió a Cien y Cien, situándose segundo Plymouth y a continuación Blanca Perla, West Indian, Portiere, Saludo, Gugluceld, Estética y Chin Chi Lá en tanto que al fondo actuaban Shell Mex y Simpatía.

A la altura de los novecientos metros, Saludo avanzó rápidamente hasta pasar a la delantera, a la vez que Portiere y Estética, mejoraban de colocación, aprestándose ya para la lucha decisiva.

Una vez en la recta, Portiere cargó sobre el leader, al que dominó sin dificultad y con su triunfo asegurado siguió en demanda del disco, el que cruzó con uno y medio cuerpo sobre Estética, que atropelló debilmente al final. Tercero, a 3|4 de cuerpo remató Gugluceld, que precedió a Sayal, Simpatía, Chin Chi Lá y Saludo. Ultimo fué Cien y Cien.

Tiempo: 1.37 3|5.

El premio Gorila, condicional sobre novecientos metros, reservado a productos no ganadores, se lo adjudicó el gran favorito Dardanelos, que batió en buena forma al debutante Albuquerque.

Alzadas las cintas, Dardanelos se encargó del gasto del tren, escoltado a dos cuerpos por Albuquerque, escalonándose a su siga Patiño, Armando Rosca, Volney, Metropol y Topaze, en tanto que Brumario se ubicaba a retaguardia.

Sin variantes se desarrolló la prueba hasta la entrada de la recta, en donde avanzó Albuquerque, en busca de Dardanelos, pero este requerido al freno por su piloto, contuvo sin mayor esfuerzo la arremetida del hijo de Tagore, al que concluyó por derrotar en el mejor de los estilos por tres cuartos de cuerpo. Tercero en tardío "rush", se clasificó Metropol, que aventajó a Patiño, Armando Rosca, Volney y Topaze. Ultimo, Brumario.

Tiempo: 57.

La tercera carrera y que correspondía a otra de las series de mil quinientos metros, fué ganada por nuestra favorita Realidad III, que abonó excelente sport al derrotar por media cabeza a Trágica.

Despachado el grupo, Oportunidad lució sus colores al frente, asediada por David, en cuya siga se movían Realidad III, Capita, Kitalphar, Da Suerte, Ruy Díaz, Gabacha, Colorete e Hindú, con los demás en larga fila que cerraba Eléctrico.

Faltando novecientos metros, Realidad desplazó a la puntera y se cortó dos cuerpos sobre David y Oportunidad, viéndose cuarta a Capita delante de Trágica y Ruy Díaz, orden que se mantuvo hasta la curva, en donde Capita apareció en segundo término.

Llegados al derecho, se hizo presente Trágica con grandes bríos y al final de las galerías dió caza a Realidad III, pero esta, exigida a fondo se defendió con éxito y logró batir a su tenaz rival por media cabeza. El tercer puesto a un cuerpo lo conservó Capita delante de Ruy Díaz, Kitalphar, Miss Josephine y Cualquier Día. Ultimos, Bandoneón y Garabito.

Tiempo: 1.36 3|5.

En cuarto término se corrió la quinta serie del premio Girl y que se resolvió por una sorpresa de proporciones, la que estuvo a cargo de Curiacio, que abonó 235 pesos, por unidad de cinco.

Cuando el campo quedó libre, Old Negger se posesionó del puesto de peligro perseguido a dos cuerpos por Islamita, que precedía a Tilso, Dixiana, Aisée, Fiadora, Censor, La Trianera, Factoría, Curiacio y Gasnachero, mientras que Gato era el que cerraba la marcha.

Al enfrentar los novecientos metros, Aisée avanzó al tercer puesto y poco antes de la curva desplazó a Islamita, que retrogradó batida, dando paso a Censor y La Trianera a la vez que Curiacio buscaba paso por los palos y Clairón mejoraba de colocación.

Old Negger entró a la recta con la ventaja adquirida, pero a la altura de las galerías se hizo presente Curiacio y con admirable facilidad pasó a la punta y sin inquietarse por la violenta arremetida de Clairón, lo venció al galope por dos cuerpos. Tercero, a uno y medio cuerpo, llegó La Trianera y luego, Aisée, Fiadora, Old Negger y Gasnachero. Ultima, Mary Duggan.

Tiempo: 1.36.

Ocupaba el quinto lugar del programa la cuarta serie de mil quinientos metros y en donde Pelargonia obtuvo una estrecha victoria sobre Dolores del Río y Marny.

Iniciado el movimiento, Cienfuegos y Minuto se empeñaron en lucha por marcar el rumbo, pero a los doscientos metros, Minuto se desprendió un cuerpo sobre Perforador, viéndose tercero a Cienfuegos y a continuación Yerba Buena, La Olguita, Pelargonia, Dolores del Río y Marny, en tanto que Old Master galopaba al fondo.

Poco antes de los novecientos metros, Perforador pasó bruscamente a la vanguardia y luego se distanció dos cuerpos sobre Cienfuegos, al tiempo que Dolores del Río, aparecía tercera delante de La Olguita, Caramelito y Pelargonia, mientras que Minuto retrogradaba rápidamente.

Cubiertos los tramos iniciales de la recta, Dolores del Río liquidó a los leaders, pero a ciento cincuenta metros para la raya recibió la ofensiva de Pelargonia, la que después de prolongada lucha la derrotó por medio pescuezo.

Tercera a dos cuerpos remató Marny delante de Cid Campeador, Perforador, Yerba Buena y Cienfuegos.

Ultimos, Caramelito y Minuto.

Tiempo: 1.35 1|5.

A continuación tocó su turno a la tercera serie del premio Girl y en donde Estrellero, con los honores de la cotización derrotó por medio cuerpo al out-sider Pataleo.

La movida se efectuó con Mauviette, Estrellero y Calvo en el extremo delantero, asediados por Michio, en cuya siga se movían Quiltro, Redil, Pataleo, Polvareda, Blue Jacket y La Limeña, con Príncipe Igor en la última línea.

Al enfrentar los mil doscientos metros Calvo quedó resueltamente en punta, colocación que cedió en los novecientos metros, a Mauviette, viéndose tercero a Michio delante de Pataleo, Estrellero, Quiltro, La Limeña y Polvareda, orden en que entraron a la recta.

En los comienzos del derecho retrogradó Mauviette, dando paso a Michio y Pataleo, y cuando este último había liquidado a Michio, se hizo presente Estrellero y sin encontrar resistencia, pasó al frente, para finalizar el recorrido al galope y con uno y medio cuerpo sobre el hijo de Arum.

Tercera, a medio cuerpo se clasificó La Limeña, que precedió a Polvareda, Michio, Blue Jacket y Príncipe Igor. Ultimos Calvo y Mauviette.

Tiempo: 1.34 3|5.

La serie principal de mil quinientos metros y que hasta las veces de clásico, perdió gran parte de su interés, debido a los numerosos retiros, quedando la prueba reducida a siete adversarios, correspondiendo el triunfo a Granizada que se impuso al galope sobre Polión.

El pique vino rápidamente y Gamazo surgió a la vanguardia, cortado dos cuerpos delante de Polión, que precedía por tres a Beau Merle, en cuya siga actuaban Granizada, Nogalito y Pentápolis, en tanto que Alexis era el que cerraba la marcha.

Con la sola variante del paso de Nogalito al cuarto lugar, poco antes de la curva, llegó el escuadrón al derecho final, en donde Gamazo dió por terminada su misión, cediendo sus posiciones a Polión, a la vez que Beau Merle y Granizada avanzaban con frescas energías.

En mitad de la recta, Arce optó por largar a Granizada, la que de dos saltos dió alcance a Polión, dominándolo sin lucha, hasta llegar victoriosa al disco, con uno y medio cuerpo sobre el hijo de Marcoso. Tercero a cabeza, Beau Merle; 4.o Pentápolis; 5.o Gamazo; 6.o Nogalito y 3.o y último Alexis.

Tiempo: 1.33 1|5.

Se puso fin a la interesante reunión con la segunda serie del premio Girl, y en donde nuestro favorito Bicho Raro no necesitó emplearse para vencer a Foret Noire.

Dada la señal, Vanadio y Trunful pasaron a la punta, asediados por Foret Noire, quedando más atrás Phytina, Everest, Bicho Raro, Aborigen y Patacón, en tanto que Panchilla galopaba a retaguardia.

Poco antes de los novecientos metros Trunful es desnizo de la compañía de Vanadio y entonces Foret Noire quedó en persecución del leader, delante de Bicho Raro, Vanadio, Phytina y Aborigen, orden en que giraron la curva.

Una vez en la recta, Foret Noire liquidó a Trunful, pero a doscientos metros para la raya surgió Bicho Raro en seguro "rush" y sin encontrar resistencia de parte de la pupila del Valencia, concluyó por batirla al freno y por uno y medio cuerpo. Tercero a cabeza llegó Aborigen, que precedió a Trunful, Everest, Phytina y Vanadio. Penúltimo Patacón y última Panchilla.

Tiempo: 1.34 1|5.

Granizada bate con toda holgura a Polión, Beau Merle y Pentápolis en el compromiso básico del Chile

Resultados generales de las carreras de ayer (Pista pesada)

483 Primera carrera.—Premio GIRL (7.a Serie). —1,500 metros.—$ 3,000 al 1.o, 600 al 2.o y 300 al 3.o

		G.	Pl.
423	1 PORTIERE, con 53 kilos, por Portos y Palisandra, del señor J. Salfate jinete A. Castillo..	492	552
392	2 Estética, 52, M. Erazo..	163	119
462	3 Gugluceld, 45, H. Jara..	244	194
478	4 Sayal, 52, J. Morales..	415	242
380	5 Simpatía, 52, J. L. Díaz	263	209
478	6 Saludo, 51, V. Carrasco.. ..	347	301
446	7 Chin Chi Lá, 50, P. Quezada	737	440
433	0 Amiens, 58, L. Barra..	29	17
337	0 Dardo, 53, R. Donoso..	154	175
233	0 Blanca Perla, 51 M. J. Silva..	97	108
234	0 West Indian, 49, A. Pérez..	116	80
423	0 Shell Mex, 48, A. Correa	79	54
423	0 En Fila, 46, C. Sánchez.. ..	1007	516
423	0 Plymouth, 44, O. Quezada.. ..	101	83
265	0 Cien y Cien, 47, L. Ahumada	52	41
		4293	3134

Ganado por 1 1|2 cuerpo; el tercero a 3|4 de cuerpo.
Tiempo: 1.37 3|5.
Preparador del ganador: J. Salfate.

DIVIDENDOS

Ganador de Portiere.. .. .. $ 37.10
Placé de id.. .. .. 10.40
Placé de Estética.. .. .. 30.20
Placé de Gugluceld.. .. .. 20.40

484 Segunda carrera.—Premio GORILLA.—900 metros.—$ 5,000 al 1.o, 1,000 al 2.o y 400 al 3.o

		G.	Pl.
453	1 DARDANELOS, con 53 kilos, por Urbión y Adrianópolis, del señor I. Valdés, jinete J. Carrasco	3669	2170
	2 Albuquerque, 54, R. Ravello	911	453
476	3 Metropol, 50, R. Urbina.. ..	299	336
391	4 Patiño, 48, C. Guerra..	90	193
453	5 Armando Rosca, 53, L. A. Pastene..	622	566
	6 Volney, 52, J. Alarcón..	310	277
	7 Topaze, 54, J. Vergara.. ..	118	77
	0 Brumario, 52, J. M. Arce..	20	20
476	0 Dionisio, 54, S. Villanueva.. ..	187	122
	0 Enamorado, 54, V. Carrasco..	54	32
453	0 Fray Andresito, 52, J. Orazón	77	43
		6337	4279

Ganado por 3|4 de cuerpo; el tercero a pescuezo.
Tiempo: 57.
Preparador del ganador: J. C. Castro.
No corrió Vanenito, 53.

DIVIDENDOS

Ganador de Dardanelos.. .. .. $ 7.30
Placé de id.. .. .. 5.50
Placé de Albuquerque.. .. .. 7.50
Placé de Metropol.. .. .. 8.30

485 Tercera carrera.—Premio GIRL (6.a Serie). —1,500 metros.—$ 3,000 al 1.o, 600 al 2.o y 300 al 3.o

		G.	Pl.
478	1 REALIDAD III, con 56 kilos, por Iniciador y Riña, del Stud Transandino, jinete R. Ravello	870	711
478	2 Trágica, 55, R. Donoso..	763	683
478	3 Capita, 54, M. Zúñiga..	916	734
168	4 Ruy Díaz, 53, O. Ulloa..	1616	907
435	5 Kitalphar, 55, L. Morgado.. ..	674	373
454	6 M. Josephine, 53, J. Silva.. ..	245	193
478	7 Cualquier Día, 50, C. Chávez..	115	91
454	0 Hindú, 58, A. Gutiérrez.. ..	493	365
407	0 Oportunidad, 53, O. Quezada..	373	302
242	0 Cajetín, 54, E. Rebolledo.. ..	180	133
424	0 Colorete, 52, P. Muñoz..	142	112
462	0 David, 51, V. Carrasco..	218	151
233	0 Eléctrico, 50, M. Erazo..	691	407
478	0 Gabacha, 48, G. Valencia.. ..	590	518
478	0 La Suerte, 45, R. Olguín.. ..	1090	834
804	0 Bandoneón, 52, A. Pérez..	32	91
435	0 Garabito, 51, R. Rodríguez.. ..	10	10
		8254	6570

Ganado por media cabeza; el tercero a un cuerpo.
Tiempo: 1.36 3|5.
Preparador del ganador: J. E. Bustamante.
No corrió Picante, 58.

DIVIDENDOS

Ganador de Realidad.. .. .. $ 43.70
Placé de id.. .. .. 13.10
Placé de Trágica.. .. .. 13.40
Placé de Capita.. .. .. 12.80

486 Cuarta carrera.—Premio GIRL.—(5.a Serie) —1,500 metros.—$ 3,000 al 1.o, 600 al 2.o y 300 al 3.o

		G.	Pl.
53	1 CURIACIO, con 56 kilos, por Joy Bird y Quidia, del señor W. Gomá, jinete S. Villanueva..	218	109
455	2 Clairón, 55, A. Gutiérrez.. ..	1269	873
454	3 La Trianera, 49, A. Correa.. ..	507	318
454	4 Aisée, 48, A. Pérez..	450	311
454	5 Fiadora, 50, V. Carrasco.. ..	722	508
454	6 Old Negger, 50, M. J. Silva..	589	590
478	7 Gasnachero, 51, R. Urbina.. ..	418	289
455	0 Factoría, 54, G. Valencia.. ..	49	59
454	0 Smiles, 53, R. Ravello..	1240	775
471	0 Tilse, 52, H. San Martín.. ..	94	58
462	0 Censor, 51, J. Silva..	331	155
454	0 Paganini, 50, O. Ulloa..	2645	1573
454	0 Dixiana, 48, R. Olguín..	2813	1793
461	0 Islamita, 48, C. Guerra..	67	89
454	0 Gato, 47, L. Ahumada..	653	474
393	0 Mary Duggan, 44, C. Leiva.. ..	10	23
		12057	8051

Ganado por dos cuerpos; el tercero a 1 1|2 cuerpo.
Tiempo: 1.36.
Preparador del ganador: E. Fuentes.
No corrieron: Vedarkablar, 62; Duroc, 54; Tentador, 52.

DIVIDENDOS

Ganador de Curiacio.. .. .. $ 235.00
Placé de id.. .. .. 59.70
Placé de Clairón.. .. .. 15.50
Placé de La Trianera.. .. .. 34.00

487 Quinta carrera.—Premio GIRL.—(4.a Serie) —1,500 metros.—$ 3,000 al 1.o, 600 al 2.o y 300 al 3.o

		G.	Pl.
470	1 PELARGONIA, con 55 kilos, por Joy Bird y Zarabanda, de la señora Adriana Concha de Bernstein, jinete J. Guajardo..	1287	785
464	2 Dolores del Río, 46, H. Jara..	1010	688
452	3 Marny, 54, R. Donoso..	1343	813
456	4 Cid Campeador, 60, E. Asenjo	1941	1320
377	5 Perforador, 45, R. Olguín....	1619	774
469	6 Yerba Buena, 51, C. Chávez..	496	442
453	0 Cienfuegos, 51, F. Santander	1286	1268
469	0 Caramelito, 48, L. Ahumada..	731	573
401	0 Rosedal, 40, A. Pérez..	135	105
441	0 La Olguita, 47, G. Valencia..	1469	960
464	0 Old Master, 47, R. Rodríguez	89	61
470	0 Minuto, 53, O. Jara..	266	218
		12169	7799

Ganado por medio pescuezo; el tercero a dos cuerpos.
Tiempo: 1.35 1|5.
Preparador del ganador: J. Guajardo.
No corrieron: Black Diamond, 53; Diana, 53; La Juana, 47.

DIVIDENDOS

Ganador de Pelargonia.. .. .. $ 40.20
Placé de id.. .. .. 14.20
Placé de Dolores del Río.. .. .. .. 18.60
Placé de Marny.. .. .. 13.30

488 Sexta carrera.—Premio GIRL.—(3.a Serie). —1,500 metros.—$ 3,500 al 1.o, 700 al 2.o y 350 al 3.o

		G.	Pl.
78	1 ESTRELLERO, con 51 kilos, por Henry Lee y Egipcia, del Stud Limarí, jinete R. Olguín.. ..	3088	1516
456	2 Pataleo, 48, C. Guerra..	406	339
472	0 La Limeña, 54, R. Donoso.. ..	1087	632
458	4 Polvareda, 58, A. Gutiérrez..	1059	632
468	5 Michio, 52, J. L. Díaz..	1413	577
464	6 Blue Jacket, 47, H. Jara.. ..	904	761
464	7 Príncipe Igor, 51, M. J. Silva	1364	832
470	8 Yara, 55, F. Pasteno..	2105	965
331	0 Quiltro, 50, O. Ulloa..	1708	924
470	0 Redil, 49, R. Urbina..	812	790
456	0 Calvo, 60, F. Santander	890	562
453	0 Mauviette, 54, R. Ravello.. ..	885	323
		15721	8850

Ganado por 1 1|2 cuerpo; el tercero a medio cuerpo.
Tiempo: 1.34 3|5.
Preparador del ganador: M. Pérez.
No corrieron: Con su Amigo, 53; Lady Brown, 54; Estridente, 45.

DIVIDENDOS

Ganador de Estrellero.. .. .. $ 21.60
Placé de id.. .. .. 10.60
Placé de Pataleo.. .. .. 29.80
Placé de La Limeña.. .. .. 18.00

489 Sétima carrera.—Premio GIRL.—(1.a Serie) —1,500 metros.—$ 5,000 al 1.o y 1,000 al 2.o

		G.	Pl.
269	1 GRANIZADA, con 49 kilos, por Firmament y Rock, del Stud Rex, jinete J. M. Arce.. ..	2520	641
474	2 Polión, 50, M. Erazo..	1292	675
460	3 Beau Merle, 55, R. Ravello ..	1045	531
474	4 Pentápolis, 50, V. Carrasco..	1813	1106
435	0 Gamazo, 52, F. Santander.. ..	1871	893
481	0 Nogalito, 55, A. Gutiérrez.. ..	5058	1816
472	0 Alexis, 54, O. Jara..	447	309
		14646	5935

Ganado por 1 1|2 cuerpo; el tercero a cabeza.
Tiempo: 1.33 1|5.
Preparador del ganador: H. Pérez.
No corrieron: Quinchao, 56; Estruendo, 55; Sinceia, 53; Folklore, 52; Drilo, 51; Mi Linda, 51; Zibeline, 51.

DIVIDENDOS

Ganador de Granizada.. .. .. $ 24.70
Placé de id.. .. .. 19.50
Placé de Polión.. .. .. 18.80

490 Octava carrera.—Premio GIRL.—(2.a Serie) —1,500 metros.—$ 4.000 al 1.o, 800 al 2.o y 400 al 3.o

		G.	Pl.
458	1 BICHO RARO, con 52 kilos, por Malinche y Blanquita, del Stud Ferro, jinete A. Gutiérrez.. ..	4692	1563
459	2 Foret Noire, 48, J. Donoso.. ..	2433	701
458	3 Aborigen, 51, O. Ulloa..	2144	939
422	4 Trunful, 53, R. Donoso..	2761	866
457	0 Everest, 55, V. Carrasco.. ..	1732	654
452	0 Phytina, 54, J. Carrasco.. ..	2707	977
357	0 Vanadio, 58, J. Silva..	844	455
472	0 Patacón, 53, L. Barra..	116	132
	0 Panchilla, 60, A. Lab..	28	34
		17454	6321

Ganado por 1 1|2 cuerpo; el tercero a cabeza.
Tiempo: 1.34 1|5.
Preparador del ganador: E. Rodríguez.
No corrieron: Garboso, 54; Santaurrón, 54; Royal Master, 53; Miramar, 50; Savonarola, 50.

DIVIDENDOS

Ganador de Bicho Raro.. .. .. $ 15.80
Placé de id.. .. .. 7.30
Placé de Foret Noire.. .. .. 10.10
Placé de Aborigen.. .. .. 3.70

ACTIVIDADES GREMIALES

Hoy sesiona el Consejo de Cooperación Obrera al Depto. Cultural

Actuará en forma independiente, pero aportando sincera y constante colaboración al Departamento

El "Consejo Obrero de Cooperación Cultural", organismo fundado últimamente con el fin exclusivo de fomentar con toda amplitud la labor cultural obrera, cuya difusión es de suma necesidad. En reunión que celebrara la mesa Directiva, entre otros, tomó los siguientes acuerdos: 1.o Dejar claramente establecido que este Consejo es autónomo del Departamento de Extensión Cultural del iMnisterio del Trabajo, y que le aportará constante y sincera colaboración; 2.o Que este Consejo orientará las actividades del Departaemnto en referencia; 3.o Coadyudar toda labor que tienda al desarrollo moral o material de la clase obrera, ya sea por medio de charlas culturales o escuelas, de acuerdo con la idiosincracia y consultando las necesidades del momento; 4.o Aceptar toda idea o cooperación orientadora, para de este modo hacer más amplia su labor; 5.o Hacer un llamado a las instituciones de Provincia, a objeto de que elijan su representación a este Consejo que debe ser por medio de una nota, como exigen las reglas sociales; y 6.o Reunirse periódicamente para que cada materia a realizar sea debatida en Consejo pleno, que este organismo celebrará todos los lunes de cada semana y por último, hacer un llamado a toda Institución para así en conjunto hacer una mejor labor social.

Mañana lunes, las 6.30 P. M. celebrará una importante reunión en la sala del Departamento de Extensión Cultural para tratar varias materias que pronto serán dadas a conocer.

Estado de tesorería y nueva labor de la Confederación de Conjuntos

Se nos informa que para una fecha próxima se prepara una sesión de la "Confederación de Conjuntos Artísticos y Musicales de Aficionados", a objeto de reiniciar actividades, finalizar su organización, nombrar en esa misma sesión o en otra posterior un nuevo directorio y dar curso a las afiliaciones de conjuntos y de grupos musicales, inclusos de orfeones populares, que han manifestado su propósito de ingresar PARA HACER LABOR.

Pero antes de todo se procederá a conocer una completa rendición de cuentas de tesorería, para establecer los saldos de que la institución pueda disponer. Para esto se hará un estado total de los ingresos desde noviembre del año pasado, cuando empezó a funcionar con el nombre de Asamblea de Conjuntos y de las salidas, debidamente acompañadas de sus comprobantes. Ese estado abarcará hasta la fecha. De este modo se entregará un movimiento económico en orden y como corresponde a instituciones serias. Por otra parte, se nos agrega, cada dirigente dejará bien cumplida su misión y este deber no debe dilatarse. Otro tanto se procurará realizar con las Actas, Acuerdos, Estatutos y Reglamentos, en resumen, poner al día todo lo que forma la vida principal de una organización.

SOBRE EL NUEVO DIRECTORIO

En cuanto a la necesidad de nombrar un nuevo directorio, los dirigentes de varios conjuntos, nos han expresado en reiteradas ocasiones, sus anhelos de colaborar en la designación y nuevas labores del cuerpo directivo, y que por tanto concurrirán con sus delegados una vez que se cite con anticipación de unos diez o doce días para efectuar los nombramientos.

Sábados de Teatro Popular por el Cuadro O. Goldemberg

El Cuadro Teatral "Olgo Goldenberg" en su propósito de hacer una campaña de teatro popular, iniciará una serie de matinées a precios reducidos, en el teatro Avenida Matta, todos los días sábados, a contar del 30 del presente. Ha solicitado el apoyo del Departamento de Extensión Cultural, y confía en encontrar una franca acogida entre la clase trabajadora.

LA PRIMERA MATINEE

La presentación de este conjunto, se hará el sábado próximo a las 2.15 P. M. con la obra cumbre de Nicanor de la Sotta, "Juventud, amor y pecado", en la que se expiden con verdadero acierto Olguita Goldenberg, Aurora Salas y Gustavo Páez.

Los roles estarán desempeñados así:

Matilde, Olga Goldenberg; doña Rosalie, Aurora Salas; Leocadia, Lucrecia Muñoz; Clotilde, Nelly Yaines; Lucha, Carmen del Río (seudónimo) Laureano, Gustavo Páez; Chano, Raul Velásquez, señor cura, Miguel Carau; Alfredo, Francisco Martínez; Ñico, Carlos Muñoz.

A continuación entre los mismos elementos del cuadro, se desarrollará un selecto programa de variedades.

Sindicato de Oficios Varios de la C. G. T.

El lunes de la semana pasada, celebró asamblea, ante apreciable concurrencia este sindicato. Entre los acuerdos de mayor importancia, figuran el nombramiento de delegados a la Federación Obrera Local, y Comité Pro presos.

Se fijó como día de asamblea, los lunes a las 19 1|2 horas, y de conferencia los días jueves.

Se acordó, además, activar la propaganda anti-fascista, de acuerdo con las consignas de la C. G. T.

Hoy celebrará una asamblea general a las 20 horas, en Bandera 815. Figuran en tabla asuntos que requieren solución inmediata.

Unificación de diferentes Corporaciones Ferroviarias en un movimiento nacional

Interesante asamblea de delegaciones se celebró ayer, aprobándose principios de unidad en pro de las aspiraciones de los obreros y empleados de los FF. CC. — Designación de un Comité Provisorio. — Acuerdos ante los atentados nacistas

En conformidad a la convocatoria auspiciada por el Directorio General de la Federación Santiago Watt, ayer se reunieron en el local de esta importante colectividad, representaciones de las siguientes organizaciones ferroviarias:

Directorio General de la Federación Santiago Watt, Gran Federación Obrera Ferroviaria de Valparaíso, Federación de Empleados y Obreros Ferroviarios de Chile, Asociación de Empleados Ferroviarios de Valparaíso, Fraternal Obrera Ferroviaria, Consejo Local Ferroviario de San Bernardo, Federación de Empleados a Jornal de Transportes, Federación Ferroviaria de Chile y Junta Ejecutiva Nacional.

DEBATE Y ACUERDOS

Después de algunas deliberaciones, se aceptó la idea general de unificación del gremio, a fin de propiciar y llevar a feliz término todas sus reivindicaciones inmediatas, como asimismo celebrar pactos de unión y entendimiento con las colectividades de empleados y obreros proletarios, estudiantes y particulares, en todos aquellos problemas afines que agitan la hora social que vive el país.

Se eligió el Comité Directivo Provisorio, siendo designadas las siguientes personas en representación de las organizaciones que se indican:

Por la Watt, Pedro García y Humberto Díaz; por la Federación de Empleados y Obreros, Francisco Cruzat y Humberto Godoy; por el Consejo de la Gran Federación Obrera de Valparaíso, Alfredo Whaite y Armando Nievas; por la Federación de Empleados de Transportes a Jornal, Gricerio Benítez y Carlos Humeres; por la Asociación de Empleados de Valparaíso, Pedro Mancilla y Juan Riquelme; por la Junta Ejecutiva de la Federación Obrera Ferroviaria, Manuel Millán y Orlando Lobos.

Además, designarán sus delegados a la próxima reunión la Fraternal Obrera Ferroviaria y el Consejo Local de la Federación Obrera Ferroviaria de San Bernardo.

Se eligió el Comité Directivo Provisorio, quedando compuesto como sigue: Presidente, Pedro García; secretario, Alfredo Whaite, y secretario de prensa, Armando Nievas.

SOBRE LOS ATENTADOS NACISTAS

Se aprobó por unanimidad un voto, que se refiere al atentado nacista a la Universidad, el cual después de diversas consideraciones, termina diciendo:

"Vistas estas consideraciones, la Asamblea General de Delegados declara:

1.o Formular su más franca y enérgica condena a los criminales atentados nacistas,

2.o Ofrecer su más decidida cooperación a la Federación de Estudiantes, en su campaña contra todas las instituciones reaccionarias, armadas o no,

3.o Buscar entendimiento con todas las organizaciones obreras o intelectuales que llevan como fin la defensa de nuestra clase; y

4.o Lanzar un manifiesto a través de toda la red ferroviaria del país, dando a conocer este voto y haciendo un fervoroso llamado hacia la total unificación del gremio para luchar en contra de la reacción y por nuestras reivindicaciones sociales y económicas."

Se acordó sesionar el martes próximo, a las 19 horas.

Las asambleas de todas las organizaciones participantes deberán ratificar la designación a firme de sus respectivos delegados para la constitución del Comité definitivo.

Señor Humberto Díaz, dirigente ferroviario que integra el Comité de Unidas de las instituciones del gremio a través del país

Sindicato Industrial Fábrica de Vidrios de Pérez y Cucurella

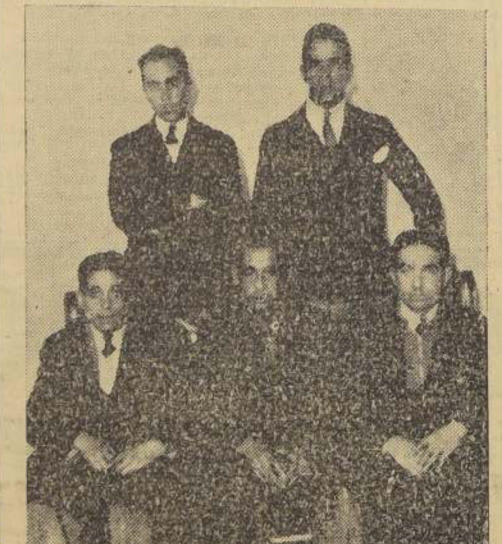

Directorio del nuevo Sindicato Industrial Obrero de la Fábrica de Vidrios de Pérez y Cucurella, que realizará sus sesiones en Recoleta 1185. Integran el cuerpo directivo las siguientes personas: presidente, señor Carlos Macaya; secretario, señor Juan Valero; tesorero, señor José Antonio Ramírez, y directores, señores Jenaro Alcántara y Floridor Figueroa

Frente Unico Nacionalista de Obreros y Empleados

Con asistencia de 50 socios reinició sus labores ayer la Seccional N.o 1 del Frente Unico de Obreros y Empleados Nacionalistas.

Por acuerdo de la asamblea, se eligió un comité provisorio con el siguiente resultado: presidente señor Emilio Tapia; secretario, señor Guillermo Pastoriza; tesorero, señor Luis Orbetta.

En la misma reunión, después de interesantes debates, se adoptaron las siguientes resoluciones:

1. Comisionar a los señores Emilio Tapia, Guillermo Pastoriza y Luis Orbetta, para entrevistarse con el Intendente y solicitarle su cooperación sobre local social.

2. Que la misma comisión pase a informar al presidente del comité central ejecutivo sobre la reorganización de la Seccional N.o 1.

3. Dar por aprobada el acta correspondiente a esta reunión.

Dos escuelas nocturnas de obreras y empleadas realizaron un acto ejemplar

Anteayer, la escuela nocturna de mujeres N.o 30, que dirige la señora Laura de García, verificó una interesante velada de cultura y arte en su local Bascuñán 350.

Este acto tenía por objeto recibir la visita de todo el alumnado de la escuela nocturna de mujeres N.o 26 a quien acompañaba su directora, señora Fresia de Jara, y varias profesoras.

En un sentido discurso agradeció la visita la alumna Ana Norambuena. A continuación el señor Francisco Lira, funcionario del Departamento de Extensión Cultural, que colabora en estas actividades, en una disertación analizó la trascendencia del acto. El señor Lira manifestó que esa reunión de gran realce espiritual, constituía un verdadero avance educacional y cultural entre las obreras y empleadas, obra ejemplar, muy digna de ser estimulada.

A continuación se desarrolló un atrayente programa artístico, siendo todos los números muy aplaudidos.

A las visitantes se les sirvió frutas y golosinas.

Agradeció esta manifestación la directora de la Escuela N.o 26, señora Fresia de Jara.

Al término del acto entre ambas escuelas se repartieron hermosas tarjetas de recuerdo.

Dos asambleas de trabajo

COMITE ORGANIZADOR DE LA CONFERENCIA REGIONAL DEL RODADO.—Reunión de delegados a las 18, en Puente 682, altos.

ASOCIACION DE OBRERAS Y OBREROS TRANVIARIOS.—En su local de Av. El Pino 401, celebrará junta general el próximo miércoles, en conformidad a los estatutos, a fin de conocer la verdad sobre algunos hechos y aseveraciones.

Beneficio al ex presidente de los suplementeros, Carlos González

Interesante velada en el Teatro Recoleta el miércoles próximo, a las 14.30.—Cooperación de Empresas Periodísticas

El próximo miércoles 27 del presente, en el teatro Recoleta, a las dos y media de la tarde se efectuará la velada organizada por los suplementeros, a beneficio del ex presidente de la organización Sr. Carlos González, con motivo de su enfermedad contraída en actos de servicio.

El ex dirigente González fué un activo elemento de los suplementeros de la capital que supo defender permanente los intereses generales del gremio, por lo lo que goza de simpatías y respeto entre sus compañeros.

Ante la enfermedad que le aqueja, y que le priva de trabajar como antes, y siendo González un padre de familia con numerosos hijos, sus compañeros de trabajo preparan en su beneficio la velada teatral que se efectuará el próximo miércoles a las 14.30.

Las empresas periodísticas conocedoras de la situación actual de González han adquirido numerosas entradas las que serán repartidas entre los suplementeros mismos.

Hoy se beneficia el Cuadro Amanda Madrigal

Velada y baile social en Walker Martínez 102

Hoy lunes en el "Hogar de los Obreros" ubicado en Walker Martínez N.o 102, el conjunto de dramas y comedias "Amanda Madrigal", verificará el beneficio que viene organizando con el objeto de reunir fondos para confeccionar decorados.

Se pondrá en escena el recio drama de Antonio Acevedo Hernández, titulado "Almas perdidas", con el siguiente reparto: Ña Juana, Laura Urbina; Laurita, Martita Pizarro; Rosa, Mecha Pérez; Ña Peta, Nena Salinas; El Aguilucho, Oscar Pérez; Ramón, Oscar Fuenzalida; Oscar, Luis Hernández; Patas de Lanas y Turco, Manuel Ibarra; Primero Araya, Raúl Acosta; Marcos Pérez, Fernando Acosta. Además habrá un escogido acto de variedades a cargo de Raquel Fuenzalida, Lucho Hernández, Oscar Pérez y otros. Finalizará la velada con un gran baile social amenizado por una regia orquesta.

Nuevo directorio de peluqueros asume hoy

ASAMBLEAS DE SOCIOS DEL SINDICATO PROFESIONAL

Esta noche a las 20 horas, se reunirá en asamblea general de socios el "Sindicato Profesional de Peluqueros", en Monjitas 879.

Se hará la recepción del nuevo directorio, cuyos miembros asumirán sus cargos en la forma que sigue: Presidente, Sr. Víctor Saravia; secretario, Sr. G. Gallardo; tesorero, Sr. Pedro Barrientos; y directores, señores Leoncio Letelier y Víctor Garrido.

En esta misma sesión se entrará a discutir la nota patronal recibida por la organización.

También nos han expuesto algunos miembros del sindicato que probablemente en ésta o en otras sesiones próximas plantearán la afiliación a la Confederación de Sindicatos, por estimar que el gremio no debe aparecer desligado y desunido de los Sindicatos de obreros y empleados de esa corporación central.

Consejo Ejecutivo de la Confederación Sindical

Para hoy lunes, a las 21.30, se cita a la comisión de programa y reglamento de la convención, en Arturo Prat 1242. Tanto el proyecto de programa, como el de reglamento, están ya casi terminados, y serán presentados al consejo ejecutivo que se reunirá con tal objeto el miércoles próximo, a las 21.30 en punto.

En atención a los desembolsos efectuados en la defensa de dirigentes sindicales de provincias, cumplimiento de comisiones y fuertes pagos que se harán en preparativos de la convención anual, se encarece a los sindicatos locales y organismos provinciales enviar a la brevedad sus cotizaciones. Cada organismo afiliado tiene que cubrir cotizaciones desde abril próximo pasado, a razón de cinco pesos mensuales. Atenderá el tesorero señor B. Baldías. Por correspondencia a Fariña 421, al secretario general.

Además, el Consejo Directivo prepara un festival pro fondos para el sábado 14 de julio, en local facilitado bajo arriendo por el Sindicato Industrial Compañía de Gas. Para ese acto, deberán colocar entradas todos los Sindicatos.

Compañía de Consumidores de Gas de Santiago

En conformidad a lo dispuesto en el artículo 10 de los Estatutos, se avisa a los señores accionistas que el Registro de Transferencia de Acciones estará cerrado desde el 27 al 30 del presente mes inclusive, para los efectos del dividendo.

Santiago, 21 de Junio de 1934.

PEDRO ERRAZURIZ TAGLE.
Gerente.

Sucre, cotizado favorito, ganó el clásico "D. Concha Subercaseaux"

EL HIJO DE CITOYEN BATIO A HOMOBONO POR 1 1|2 CUERPOS, QUEDANDO MAS ATRAS MARCO TULIO Y CHANSONNIER. — MALACATE, RANQUELERO Y SIRENIA, ESTOS DOS ULTIMOS EN EMPATE, SALIERON DE PERDEDORES. — PUCON Y ¿QUE TAL?, GANARON EN FORMA FACIL LAS PRUEBAS CONDICIONALES. — EN LAS SERIES DE 1,500 METROS TRIUNFARON ILIRIA, ENRIQUE IV Y FOLKLORE. — RELACION Y RESULTADOS GENERALES. — NOTICIAS DIVERSAS Y PROXIMAS INSCRIPCIONES

A pesar de arde fría y amenazante, un umerosa concurrencia asisti las carreras de ayer en Club Hípico "meet" que se cterizó por la buena actuació los favoritos, pues triunfaro is de el'os. Todas las p as, a excepción del clásico, orrieron por la pista chica invierno y no hubo incide de especial mención, fue de a'gunas performances lutamente irregulares, pe ue afortunadamente llam la atención de los señores isarios, que iniciaron las tigaciones del caso. Actuó singular acierto el

...cate después de obtener su primera victoria.—Jockey: Silva

...to Fernando Santander, que anotó tres lucidos triunfos, giendo a Pucón, Iliria y Fo...re.

CLASICO DANIEL CONCHA SUBERCASEAUX

A disputar el clásico Daniel ...ncha Subercaseaux, prueba bá...a del programa, se presentaron seis de los siete inscritos, desertando solamente Marjolaine, debido al mal estado de la cancha y tal como alcanzamos a anunciarlo en nuestra edición de ayer.

Las opiniones se dividieron entre Sucre, Chansonnier, Oromedón y Homobono, hasta cerrar favorito con cerca de seis mil ganadores Sucre, a pesar que cargaba el "top weight", y como podrá apreciarse por el siguiente resumen:

1.— Sucre.. .. .. 5.949
2.— Chansonnier 5.000
3.— Oromedón.. .. .. .. 4.676
4.— Homobono.. .. .. .. 4.251
5.— Marco Tulio.. .. .. 3.433
6.— La Paca.. .. .. .. 1.195

Totales... .. .. 24.504

A la primera intentona del juez, el campo quedó abierto y los seis campeones hicieron el pique a un tiempo, para luego surgir al frente Homobono, seguido de Chansonnier, Marco Tulio, Sucre, La Paca y Oromedón, orden en que desfilaron por primera vez frente a las tribunas.

A un tren muy lento se cubrieron las primeras distancias y solamente después de girar la curva de los mil ochocientos metros, Homobono aceleró la marcha, cortándose cinco cuerpos sobre Chansonnier, el que precedía a Marco Tulio por tres largos.

Sucre siempre se mantenía en cuarto lugar, casi en una línea con La Paca y siempre Oromedón, cerraba la marcha, pero muy cerca de los anteriores.

En la forma citada se desarrolló la carrera hasta la recta de los mil cien, en donde Chansonnier, se aproximó a Homobono y Oromedón, en prematuro avance, apareció cuarto a las patas de Marco Tulio.

Homobono, giró la curva final en buenas condiciones lo que le permitió mantenerse en punta durante buen recorrido de tierra derecha, pero faltando doscientos metros para la raya Sucre atropelló violentamente por fuera y aunque el de Bagú opuso tenaz resistencia, no pudo evitar que en los metros de decisión el hijo de Citoyen lo batiera netamente por cuerpo y medio.

El tercer lugar, a medio cuerpo, lo conservó Marco Tulio, delante de Chansonnier.

Quinto Oromedón y 6.o y última, La Paca.

En 2.49 2|5; tiempo muy malo, recorrió el vencedor la distancia.

El triunfo de Sucre, fué entusiastamente celebrado por el público, y en realidad el pupilo de Yáñez, se hizo acreedor a tal manifestación, pues su performance no puede ser más significativa, ya que dispensaba mucha ventaja en el handicap a campeones calificados como Marco Tulio, Chansonnier y Oromedón.

El piloto Miguel Baeza, condujo a Sucre, con su tino reconocido.

Sucre bate holgadamente a Homobono, Marco Tulio y Chansonnier en el clásico "Daniel Concha Subercaseaux"

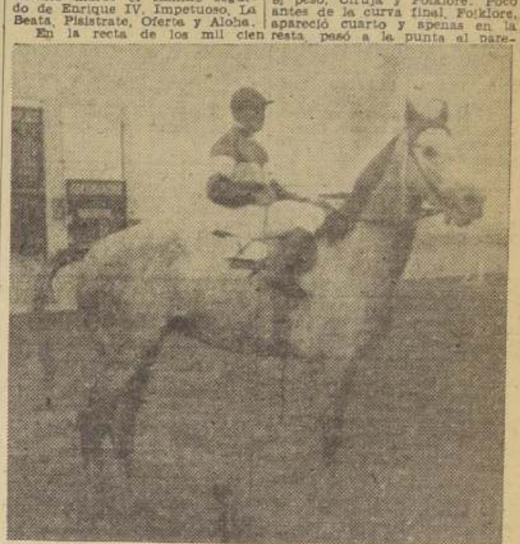

Sucre después de ganar el clásico "Daniel Concha Subercaseaux".—Jinete J. M. Baeza

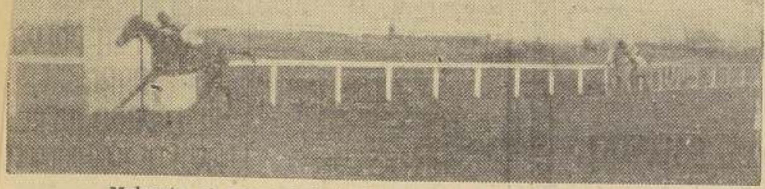

Malacate, al galope, delante de Cinismo, Mofa y Cumberland

Que Tal se impone sobre Pampadunguera, Popetina y Gallardo

LAS PRUEBAS ORDINARIAS

Primera carrera

Dió comienzo a la reunión el premio Pibe, condicional sobre mil cuatrocientos metros, para caballos que se remataron en ocho mil pesos, y en donde el favorito Pucón, se impuso al galope delante de sus modestos acompañantes.

Apenas, funcionaron las cintas Pucón, surgió al frente, seguido de Peñasco, Llano Blanco, Escalón y Fripón. Al fondo, quedó Vadarkablar, pues largó con desventaja.

El puntero sin dar señales de fatiga siguió al disco sin enemigos, y sin esfuerzo aparente llegó al marcador cuando conservaba un cuerpo de ventaja sobre Ciruja, que dominó a Escalón por un pescuezo. Cuarto, Fripón; 5.o Llano Blanco y último, Vadarkablar.

Segunda carrera

La segunda carrera, premio Pelo de Oro también condicional sobre mil trescientos metros para productos de dos años nacidos en Chile, que no hubieran ganado, resultó un hermoso empate entre los favoritos Sirenia y Ranquelero.

Waldemar, arrancó en punta apenas quedó el campo abierto, situándose segundo Ranquelero y escalonándose más atrás Sirenia, Walquinta, Fogonero, Aderezo y cerrando el paso Mme. de Polignac y Hurry Up.

Apenas en tierra firme, Sirenia, pasó al lugar de honor, pero Ranquelero estimulado a fondo por su jinete, reaccionó bravamente y después de bonita pelea, consiguió hacer "puesta" con la favorita, quedando tercero Aderezo a dos cuerpos. Cuarta encima, Madame de Polignac; 5.o Walquinta; 6.o Waldemar; 7.o Hurry Up y 8.o y último Fogonero.

Tercera carrera

La tercera carrera, premio Promenade y análoga a la anterior fué un galope de ejercicio para el gran favorito Malacate que se impuso al freno delante de Cinismo.

Puesto el lote en acción, Malacate, aprovechando su clásica ligereza se destacó al frente cortado tres cuerpos sobre Magazine, el que precedía a Cinismo, Tangee, Chateau Mouton y Mofa al fondo, pues, largó mal.

La prueba no tuvo emoción en ningún momento, pues Malacate demostrando inmensa superioridad, no vió peligrar su triunfo en ningún instante llegando al marcador cuando conservaba cinco cuerpos de ventaje sobre Cinismo. El tercer lugar a cuatro cuerpos, lo ocupó Mofa, delante del debutante Cumberland; 5.o Lauchero; 6.o Camarera y último, Chateau Mouton.

Cuarta carrera

También en forma fácil se resolvió la cuarta carrera premio Paf, condicional sobre mil trescientos metros, y en donde Qué Tal, cotizado favorito fué el vencedor.

En buen momento funcionaron las cintas y Popetina, surgió a la vanguardia quedando segundo Gacel y a continuación Pampadunguera, Rucanelo, Dama Loca, Gallardo, Caspio y Emisario en último término.

Sin variantes se desarrolló la prueba hasta la altura de las populares, en donde Qué Tal, con pasmosa facilidad pasó a la punta asegurando allí mismo su triunfo, y aunque al final Pampadunguera descontó algún terreno, tuvo que conformarse con el segundo lugar, a tres cuerpos del hijo de Salpicón; 3.o a medio cuerpo remató Popetina y 4.o Gallardo.

Quinta carrera

La favorita Iliria, se impuso en la mejor forma en la quinta carrera, premio Paparrabias, handicap sobre mil quinientos metros.

S...mora fué despachado el pequ... grupo y Morea primero y Saltamontes después, se alternaron en el puesto del peligro, hasta quedar resueltamente Saltamontes en punta cortado cuatro cuerpo sobre Morea, la que precedía a La Gatita y Contralor. A continuación, actuaban Miramar, Iliria y Alfeñique, en lejano horizonte. Apenas en tierra derecha, Saltamontes dió señales de fatiga e Iliria, después de lento, pero seguro avance desplazó a los punteros y sin ser exigida a fondo llegó al disco con dos y medio cuerpos sobre Miramar, que procedió a La Gatita por tres cuartos de cuerpo; 4.o Morea; 5.o Contralor; 6.o Alfeñique y último, Saltamontes.

Séptima carrera

A continuación del clásico tocó su turno al premio Pinche, handicap sobre mil quinientos metros, y en donde Enrique IV, se impuso al galope, a pesar de sus pésimas carreras anteriores.

En muy buen momento, el juez dió la señal de partida e Insulto marcó el camino seguido de Enrique IV, Impetuoso, La Beata, Pisistrate, Oferta y Aloha.

En la recta de los mil cien metros Enrique IV, se puso en una línea con Insulto e Impetuoso, fué retrogradando hasta quedar último.

Una vez en tierra derecha, Enrique IV, por fuera y Pisistrate por los palos, presentaron lucha a Insulto, que defendió sus posiciones con grandes energías, pero en los tramos finales Enrique IV, sin mayor esfuerzo, pasó a la vanguardia para al final imponerse netamente por un cuerpo, quedando tercero Pisistrate a media cabeza. Cuarta, La Beata; 5.o Aloha; 6.o Oferta; 7.o y último Impetuoso.

Octava carrera

Clausuró la reunión el premio Pega Pega, también handicap sobre mil quinientos metros, y que tuvo un estrecho final entre Folklore y Michigán, correspondiendo el triunfo al primero por medio pescuezo.

En un momento excepcional funcionaron las cintas e Ivanita, pasó a la vanguardia seguida de Repentino, Sarcasmo, Sin Saber, Sal de Oro, Michigán y cerrando el peso, Ciruja y Folklore. Poco antes de la curva final, Folklore, apareció cuarto y apenas en la recta, pasó a la punta al parecer con su triunfo asegurado. En los últimos tramos el hijo de Falkland, debió apelar a todas sus energías para detener el violento rush de Michigán y al que pudo batir apenas por medio pescuezo.

El tercer lugar, a un cuerpo, lo conservó Sarcasmo, delante de Repentino; 5.a Ivanita; 6.o Sal de Oro; 7.o Nicaragua; 8.o Sin Saber y 9.o y último Ciruja.

Iliria da cuenta de Miramar, La Gatita y Morea

Ranquelero y Sirenia hacen "puesta" en la segunda carrera

Sobre la renuncia de algunos directores del Club Hípico

En la guerra, como en las polémicas, la mejor defensa, cuando no se puede hacer otra cosa, es extraviarse.— Filósofo Oriental, Jevosara.

El agente de la fracción de directores que no han renunciado, y uno de estos señores, han querido hacer aparecer en sus defensas, como injurioso, mi artículo publicado en "La Huasca", con el título de "Defendámonos". Para hacer ver a la opinión lo injustificado de esta apreciación puedo decir lo siguiente: redacté ese artículo después de haber recibido informaciones sin mi oficia... is que no podía poner en duda.

Jamás he tenido costumbre de valerme de injurias.

En este caso he pedido sólo un completo desmentido a lo que flotaba en la atmósfera hípica y que era una amenaza seria para los intereses del turf, o bien, un amplio esclarecimiento.

Los señores A. Coverrubias, R. Searle, C. Coverrubias, G. Bushell y H. Claro, caballeros tan respetables como los que defiende el aludido agente, renunciaron porque han estimado que debían solidarizarse con los señores José Florencio Valdés e Ignacio Valdés, que veían falta de lealtad y compañerismo en dos señores directores.

Es decir, entonces, que siete de los directores, lejos de ver en mi artículo una injuria, creyeron que había motivo más que suficiente para pedir un esclarecimiento, y ninguno de estos siete caballeros hicieron protestas ni desmentidos, porque no se sentían implicados con mis apreciaciones.

Con este pequeño relato no deseo sino dejar bien probado que mi artículo no fué considerado injurioso más que por las personas que se sintieron implicadas.

El esclarecimiento pedido en mi justificado artículo está hecho.

Siete señores directores lo han confirmado con su actitud y sólo dos se han sentido injuriados.

Germán Reckmann.

NOTICIAS DIVERSAS

CLUB HIPICO

Primera carrera:

Se multó con $ 50 al preparador Luis A. Vásquez por no presentar a Llano Blanco con sus colores.

—Se adjudicó al señor Ismael Palma, en la suma de $ 6,000, el caballo Pucón, ganador de esta carrera.

—Se suspendió a Vadarkablar por cuatro reuniones por indócil para partir.

Tercera carrera:

Se multó con $ 50 al preparador Juan Ramírez por no presentar a Camarera con sus colores.

—Se llamó al preparador Pedro Polanco, para notificarlo que debe adiestrar a Chatau Mouton para correr.

Cuarta carrera:

Reclamó L. Ahumada (Popetina) contra C. Cuevas (Gacel) por cruzarlo al enderezar a la tierra derecha. Oídas las declaraciones de los jinetes, se acordó suspender al jinete C. Cuevas por una reunión.

Sexta carrera:

Se amonestó a R. Olguín (Homobono) por no seguir su línea en la tierra derecha.

Séptima carrera:

Se llamó al preparador Rudecindo Díaz, para que explicara las carreras de su pupilo Enrique IV. Se acordó dejar pendiente esta investigación para seguirla estudiando mañana.

Octava carrera:

Se cita para mañana a las 18 horas, en la secretaría, al preparador Segundo Gonzáles y al jinete Fernando Santander.

HIPODROMO CHILE

1.a—C. Sánchez dió cuenta de que En Fija se pisó en la partida, sacándose una herradura.

—R. Donoso (Dardo) reclamó contra L. Barra (Amiens), por cruzarlo en los 900 metros. Se suspendió a Barra por una reunión.

3.a—M. Zúñiga (Capita) reclamó contra Ravello (Realidad), por estorbarlo en la tierra derecha.

Se suspendió a Ravello por una reunión.

R. Donoso (Trágica) y R. Olguín (Da Suerte) reclamaron contra O. Quezada (Oportunidad) por estorbarlos a la altura de los 700 metros.

Se suspendió a Quezada por dos reuniones.

7.a— A. Gutiérrez dió cuenta de que Nogalito se resbaló durante todo el curso de la carrera.

Montas para las carreras del viernes 29 en el Club Hípico

1.a CARRERA.— 1,300 METROS

Flamenco, 59, J. Contreras.
Kapurtala, 57, P. Muñoz.
Leguisamo, 56, C. Chávez.
La Olguita, 54, A. Jacial.
Realidad, 51, M. Cuevas.
Retahila, 51, N. N.
Kitalpiar, 47, J. 2.o Vergara.
Licurgo, 47, J. M. Arce.
Gabacha, 46, J. Morales.
En Fija, 45, J. M. Godoy.
Facinerosa, 45, C. Leiva.
La Serrana, 45, L. Ahumada.
Orgiástica, 45, C. Cuevas.
Sierra Madre, 45, R. Rodríguez.

2.a CARRERA.— 1,400 METROS

Fotográfico, 54, R. Urbina.
Gran Emir, 54, R. Ravello.
La Chansón, 54, W. Fuentes.
Malacate, 54, no corre.
Marabout, 54, J. Alarcón.
Olegario, 54, S. Villanueva.
Jezabet, 52, J. Carrasco.
Mofa, 52, J. Donoso.
Sirenia, 52, no corre.
M. de Polignac, 52, R. Donoso.
Taia, 52, J. L. Díaz.
Trapalona, 52, J. M. Arce.
Walquinta, 52, C. Rebolledo.

3.a CARRERA.— 1,300 METROS

Realidad II, 57, P. Muñoz.
Caspio, 54, J. Aarcón.
Regia, 54, M. Cuevas.
Colorete, 51 1|2, N. N.
Cualquier Día, 51 1|2, no corre.
Eléctrico, 51 1|2, J. M. Godoy.
Capita, 49, M. Zúñiga.
Chin-Chi-lá, 49, A. Jacial.
Dantzig, 47, no corre.
Gacel, 47, C. Cuevas.
Nabab, 47, J. M. Arce.
Pilmaiquén, 47, J. Herrera.
Redoble, 47, H. Jara.
Sayal, 47, J. Morales.
Popetina, 45, L. Ahumada.
Shell Mex, 45, N. N.
Breackway, 45, R. Rodríguez.
Cachetuda, 45, J. 2.o Vergara.
Queenie, 45, C. Chávez.
Simpatía, 45, C. Leiva.

4.a CARRERA.— 1,400 METROS

Coleto, 53, P. Muñoz.
Amado Nervo, 50, A. Jacial.
Eminente, 50, J. Donoso.
Juan Tenorio, 50, L. Ahumada.
Papito, 50, R. Olguín.
Shogun, 50, J. Carrasco.
Whopee, 50, R. Urbina.
Cantavieja, 48, F. Santander.
Comadrona, 48, N. N.

5.a CARRERA.— 1,500 METROS

Petorquino, 61, no corre.
Miramar, 58, E. Asenjo.
Qué Tal, 58, A. Gutiérrez.
Michio, 57, A. Fletcher.
Con su Amigo, 56, J. ... Baeza.
Saltamontes, 56, R. Urbina.
Da Plata, 54, S. Villanueva.
Estrellero, 53, A. Pérez.
Black Diamond, 52, J. Donoso.
Blue Jacket, ... N. N.
Pataleo, 51, ... Guerra.
Peñasco, 50, J. M. Godoy.
Clairón, ... M. Erazo.
Dolores del Río, 47, H. Jara.
La Ju...a, 47, J. M. Godoy.
Ray...ra, 47, R. Olguín.
Ol... Negger, 45, N. N.
Atsee, 44, C. Sánchez.
La Trianera, 44, A. Correa.
Recursana, 44, L. Ahumada.

6.a CARRERA.— 1,800 METROS

Kashmir, 60, J. M. Baeza.
Fadista, 55, C. Rebolledo.
La Paca, 55, F. Santander.
Armónica, 51, R. Urbina.
La Beata, 51, R. Donoso.
F. de Chambre, 44, C. Sánchez.
Neuvienne, 44, N. N.
Oculta, 44, H. Jara.
Suerte Negra, 44, R. Olguín.

7.a CARRERA.— 1,?00 METROS

Aloha, 53, J. Carrasco.
Anhelo, 52, C. Rebolledo.
Enrique IV, ... A. Gutiérrez.
Snowden, ... R. Olguín.
Wrangel, ... A. Jacial.
Insulto, ... R. Urbina.
Dura ..., 48, L. Ahumada.
Pega..., 47, no corre.
Ofe..., 46, N. N.
Pa..., 45, H. Jara.
...casmo, 44, C. Sánchez.

8.a CARRERA.— 1,500 METROS

Bucephale, 60, P. M. Baeza.
Phytina, 48, J. Donoso.
Indio Manzo, 57, R. Ravello.
Nicaragua, 56, A. Gutiérrez.
Bull Dog, 53, J. Salfate.
Llevantina, 53, J. Carrasco.
Manresa, 53, R. Donoso.
Repentino, 52, C. Rebolledo.
Santurrón, 51, N. N.
Ciruja, 49, J. 2.o Vergara.
Garboso, 49, J. Alarcón.
Michigan, 48, A. Jacial.
Bicho Raro, 48, R. Olguín.
Trunful, 47, N. N.
Sal de Oro, 46, N. N.
Junquillar, 45, L. Ahumada.
Chansón, 44, N. N.
Contralor, 44, N. N.
Isabelita, 44, H. Jara.
Morea, 44, A. Sánchez.
Yara, 44, N. N.

Resultados generales de las carreras de ayer (Pista pesada)

491 Primera carrera.—Premio PIBE.—1,400 metros.—$ 4,500 al 1.º; $ 900 al 2.º y $ 450 al 3.º

		G.	P.
396	1.o PUCON, con 52 kilos, por Shylock y Campanita, del corral General, jinete, F. Santander	2797	2802
482	2.o Ciruja, 54, F. Pastené	1222	483
467	3.o Escalón, 51, J. A. Herrera	341	294
473	4.o Fripón, 54, E. Rebolledo	538	606
473	0 Llano Blanco, 50, A. Jacial	171	168
458	0 Busca Boche, 48, H. Jara	689	694
469	0 Peñasco, 47, J. M. Godoy	189	193
455	0 Vadarkablar, 46, L. Ahumada	356	286
		6295	5431

Ganado por 1 cuerpo; el 3.º a pescuezo. Tiempo: 1.32 2|5. Preparador: F. Villa. No corrieron: Beau Geste, 52, y Da Plata, 46.

DIVIDENDOS

Ganador de Pucón .. $ 9.60
Placé de Id. .. 5.80
Id. de Ciruja .. 6.50
Id. de Escalón .. 11.20

492 Segunda carrera — Premio PELO DE ORO —1.300 metros— $ 6.000 al 1.º; $ 1,200 al 2.º y $ 600 al 3.º

		G.	P.
—	1.o en empate RANQUELERO, con 51 kilos por Ranquelino y Ráfaga, del corral Jam, jockey, R. Urbina	2142	1763
200	SIRENIA, con 52 kilos, por Tagore y Mythologie, del Sr. A. Huidobro, jockey, J. Carrasco	3156	1565
476	3.o Aderezo, 5?, J. M. Arce	1018	986
460	4.o Madame de Polignac, 50, J. Alarcón	348	318
453	0 Fogonero, 54, R. Olguín	353	349
477	0 Waldemar, 54, A. Gutiérrez	382	349
476	0 Hurry Up, 50, H. Jara	402	393
460	0 Walquinta, 52, J. Silva	1598	1111
		9399	6539

Ganado por empate; el 3.º a 2 1|2 cuerpos. Tiempo 1.25 4|5. Preparadores de los ganadores: A. Moreno y J. Cavieres. No corrió Jerabel, 52.

DIVIDENDOS

Ganador de Ranquelero .. $ 8.10
Id. de Sirenia .. 7.10
Placé de Ranquelero .. 6.40
Id. de Sirenia .. 6.60
Id. de Aderezo .. 7.50

493 Tercera carrera—Premio PROMENADE—1,300 metros—$ 6.000 al 1.º; $ 1 200 al 2.º y $ 600 al 3.º

		G.	P.
353	1.o MALACATE, con 54 kilos, por Caimacán y Ma'querida, del corral Don Carlos, jinete, J. Silva	4405	2681
477	2.o Cinismo, 54, R. Urbina	1137	744
477	3.o Mofa, 50, J. Alarcón	359	235
—	4.o Cumberland, 54, F. Santander	1529	1176
453	0 Chateau Moutton, 54, C. Guerra	329	207
476	0 Lanchero, 54, W. Fuentes	182	140
477	0 Magazine, 54, A. Gutiérrez	2740	1802
460	0 Camarera, 52, R. Olguín	712	594
476	0 Tangee, 52, J. Donoso	1250	762
		12963	8410

Ganado por 5 cuerpos; el 3.º a 4 cuerpos. Tiempo: 1.25 1|5. Preparador del ganador: U. Verdugo. No corrió: Trapalona, 52.

DIVIDENDOS

Ganador de Malacate .. $ 12.40
Placé de Id. .. 7.20
Id. de Cinismo .. 12.80
Id. de Mofa .. 29.60

494 Cuarta carrera.—Premio PAF.— 1,300 metros.—$ 4,500 al 1.º; $ 900 al 2.º y $ 450 al 3.º

		G.	P.
401	1.o ¿QUE TAL?, con 55 kilos por Salpicón y Vestale, del corral Esmeralda, jinete, A. Gutiérrez	5506	3388
378	2.o Pampadunguera, 51, H. Jara	2137	1386
462	3.o Popetina, 45, L. Ahumada	1209	758
484	4.o Gallardo, 55, A. Jacial	3953	2041
470	0 Dama Loca, 55, J. Carrasco	1281	722
455	0 Emisario, 51, F. Santander	771	631
362	0 Rucanelo, 49, J. A. Herrera	353	234
[illegible]	0 Caspio, 47, J. Donoso	980	760
178	0 Gacel, 45, C. Cuevas	381	237
415	0 Montiel, 45, C. Leiva	136	96
452	0 Retahila, 45, R. Olguín	3003	2182
		19730	12535

Ganado por 3 cuerpos; el 3.º a 1|2 cuerpo. Tiempo: 1.25 1|5. Preparador del ganador: D. Sotomayor. No corrieron: Pirulita, 57, y Sarao, 55.

DIVIDENDOS

Ganador de ¿Qué Tal? .. $ 15.20
Placé de Id. .. 7.50
Id. de Pampadunguera .. 11.20
Id. de Popetina .. 16.30

495 Quinta carrera — Premio PAPARRABIAS —1,500 metros.—$ 4.500 al 1.º; $ 900 al 2.º

		G.	P.
464	1.o ILIRIA, con 51 kilos, por El Tango e Ilatina, del corral Botafogo, jinete, F. Santander	7106	[illegible]
464	2.o Miramar, 53, A. Gutiérrez	5052	2782
288	3.o La Gatita, 53, C. Rebolledo	[illegible]	1203
467	4.o Morea, 54, F. Pastene	4896	1447
464	0 Contralor, 53, R. Donoso	3830	1913
49	0 Saltamontes, 51, R. Urbina	2706	1213
470	0 Alfeñique, 49, J. Godoy	2888	511
		24541	12955

Ganado por 2 1|2 cuerpos; el 3.º a 3|4 de cuerpo. Tiempo: 1.39. Preparador del ganador: D. Sotomayor. No corrieron: Phytina, 58; La Limeña, 53; La Chute, 4?; La Juana, 44, y Blue Jacket, 46.

DIVIDENDOS

Ganador de Iliria .. $ 14.70
Placé de Id. .. 7.80
Id. de Miramar .. 8.90

496 Sexta carrera.—Premio DANIEL CONCHA SUBERCASEAUX —2.400 metros —$ 12,000 al 1.º; $ 2.400 al 2.º y $ 1,200 al 3.º

		G.	P.
425	1.o SUCRE, con 61 kilos por Citoyen y La Paz, del señor Renato Labbé, jinete, J. M. Baeza	5949	1925
465	2.o Homobono, 47, R. Olguín	4251	1577
463	3.o Marco Tulio, 59, A. Gutiérrez	3433	1391
465	4.o Chansonnier, 55, R. Ravello	5000	1682
[illegible]	0 La Paca, 51, J. Donoso	1195	723
463	0 Oromedón, 54, J. L. Díaz	4676	1936
		24504	9234

Ganado por 1 1|2 cuerpo; el 3.º a 1|2 cuerpo. Tiempo: 2.49. Preparador del ganador: D. Yáñez. No corrió: Marjolaine, 50.

DIVIDENDOS

Ganador de Sucre .. $ 17.50
Placé de Id. .. 10.60
Id. de Homobono .. 11.90

497 Séptima carrera.— Premio PINCHE.—1,500 metros.—$ 6,000 al 1.º; $ 1 200 al 2.º

		G.	P.
386	1.o Enrique IV, con 52 kilos, por Tacite y Vigésima Cuarta, del señor R. Díaz, jinete, A. Gutiérrez	5718	2020
481	2.o Insulto, 50, R. Urbina	5164	2534
481	3.o Pisistrate, 46, R. Olguín	7851	3163
457	4.o La Beata, 53, R. Donoso	3140	1603
—	0 Impetuoso II, 58, E. Rebolledo	1419	502
397	0 Aloha, 53, J. Carrasco	3460	1459
466	0 Oferta, 46, H. Jara	2413	1137
		29162	12422

Ganado por 1 cuerpo; el 3.º a 1|2 cabeza. Preparador del ganador: R. Díaz. Tiempo: 1.38. No corrió: Capillana, 53.

DIVIDENDOS

Ganador de Enrique IV .. $ 21.70
Placé de Id. .. 12.40
Id. de Insulto .. 10.90

498 Octava carrera.—Premio PEGA PEGA —1,500 metros.—$ 5,000 al 1.º; $ 1.000 al 2.º y $ 500 al 3.º

		G.	P.
405	1.o FOLKLORE, con 53 kilos, por Falkland y Alfonsina, del corral Siempreviva, jinete, F. Santander	6112	1883
467	2.o Michigán, 49, A. Jacial	1234	671
482	3.o Sarcasmo II, 54, R. Donoso	5510	2987
462	4.o Repentino, 53, J. Carrasco	4869	1985
487	0 Nicaragua, 57, A. Gutiérrez	6879	3196
467	0 Ivanita, 53, J. Silva	4299	2167
467	0 Sin Saber, 52, R. Olguín	6052	2554
491	0 Ciruja, 50, H. Jara	1304	791
461	0 Sal de Oro, 47, J. Donoso	2945	1399
		39204	17544

Ganado por 1|2 pescuezo; el 3.º a 1 cuerpo. Tiempo: 1.38 2|5. Preparador del ganador: S. Gonzáles. No corrieron: Estruendo, 60; Fortacho, 50; Garboso, 50, y Yara, 45.

DIVIDENDOS

Ganador de Folklore .. $ 27.30
Placé de Id. .. 13.30
Id. de Michigán .. 28.30
Id. de Sarcasmo II .. 10.20

—:— AVISOS CLASIFICADOS —:—

1.—ALHAJAS, ORO MONEDAS.

¡¡¡ NOVIOS !!! — ARGOLLAS de oro, garantidas, $ 98 par. Fábrica de argollas. Casa Sostin. Nueva Y- k 66. N. O.

COMPRA-VENTA JOYAS, BRILLANTES, oro, platino, boletos, composturas relojes finos. "El Cronómetro Suizo". Agustinas 889, (Casa fundada 1916). 7 jul.

COMPRO DENTADURAS USADAS. Catedral 1933. 15 jul.

ORO, PLATA, PLATINO, BRILLANTES compra la acreditada Casa Real Pagamos precios máximos. Consulte antes de vender. Compañía 1025, frente Teatro Real. Teléfono 65855. 28 Jn.

JOYERIA WEISS

Compra-venta BRILLANTES, JOYAS. Especialidad todo trabajo del ramo.

Moneda 1043. 28 jun.

ARGOLLAS ORO, 14 Y 18 KILATES, macizas, grabadas, desde $ 94 par. San Diego 780. Relojería Sportman. 27 jun.

CASA KARDONSKY, ESTADO 384. Oro, brillantes, relojes compraventa consignaciones. Seriedad, competencia. 21 jul.

¡¡¡RELOJES DESCOMPUESTOS!! compro. San Pablo 2038.

3.— AUTOMOVILES, COMPRA Y VENTA

PARA COMPRA VENTA, REparaciones de automóviles. Antonio Escobar. Tarapacá 851. 30 Agt.-1934

"CASA ALEMANA DE AUTOMOviles". — Seriedad. Puntualidad. Confianza. Venta, compra, consignaciones. Esmeralda 728. 7 jul.

OCASION POR VIAJE, VENDO magnífico Chevrolet seis asientos, cerrado, 1930, Sazié 1974.

$ 13,500, MAGNIFICO NASH Special 1930, cerrado. Doble encendido. Engrasador automático. Neumáticos De Luxe nuevos. Todo perfecto estado. Eucaliptus 718.

FORD V8

Con $ 8.000 al contado y el saldo a 18 meses. Se le recibe en parte de pago su auto usado.

PEDRO MEDINA

Delicias 2478 pasado Av. España.

CAMION CHEVROLET CARROcería vinera, ocasión vendo. Exposición 1082 y 1090. dos pisos. 26 jun.

CAMION FORD MODELO 31, Chassis largo, véndese de ocasión. Eleuterio Ramírez 740. 25 jun.

24 jun.

—AUTOMOVILES Y ACCESORIOS, GARAGES.

REPUESTOS WHIPPET, ANILLOS, pistones, empaquetaduras, pasadores y muchos otros recién recibidos a precios más convenientes. Ofrece: Copetta, San Antonio 796. Despacho pedidos a provincia contra reembolso. 30 Junio

¡¡¡NEUMATICOS TODAS MEDIDAS!!!

Precios bajos encontrará.

¡¡¡LONDRES 11!!! 1.o Julio

EL INCOMPARABLE NEUMATICO Goodrich lo vende a precio especial. Rubio y Vega. Morandé 600. 6 Julio.

CAJA DE CRÉDITO POPULAR
SUCURSAL N.º 2 (AL LADO DEL TEATRO BAQUEDANO)
PRÉSTAMOS-TRASLADOS DE PRENDAS DE LAS AGENCIAS PARTICULARES. ATENDIDOS DIARIAMENTE POR PERSONAL TÉCNICO.

VULCANIZADORES CAUcho negro y colorado $ 26 kilo. El Rápido, General Mackenna 1076. 15 jul.

BATERIAS NUEVAS, PLACAS importadas desde $ 140, constantemente. Arturo Prat 1964. 27 jun.

REPUESTOS FORD, PRECIOS corrientes. Morandé 755. 2 jul.

FORROS USADOS 32 x 6, 36 x 8; otros más. Delicias 3413.

COMPRA Y VENTA DE AUTOmóviles, se reciben coches a consignación, no importa el estado en que se encuentren, los arreglamos por cuenta propia, una vez vendido se descuenta el valor de las reparaciones. Providencia 1116. 27 jun.

GRAN OCASION VENDO REpuestos de todas marcas para camiones y automóviles en especial Ford, Buick y Chevrolet, Witte y Federal 3 y 5 toneladas. General Mackenna 1150, entre Bandera y Morandé. 27 jun.

5.—ARBOLES, PLANTAS Y FLORES

ARBOLES FRUTALES
A la vista ofrece:
"El Criadero Corrial"
En sus locales de ventas:
BANDERA 155 y ALAMEDA esq. ARTURO PRAT.
Vivero en Renca. 6 jul.

PARA PODAS, DESINFECCIONES, radio Santiago. Llame servicios agronómicos. Vicente Valdivia Urbina, Ingeniero agrónomo. Teléfono 82874. 26 jun.

CRIADERO MAIPO, LOS MEJOres árboles frutales del país. Visite nuestro depósito: Irarrázaval 387-395. No confundirlo: edificio CRIADERO DE SEMILLAS DEL país, Pedro Donoso 537. Almácigos: hortaliza, jardín, fresón, fresitas, frutillas, espárragos, pensamientos floridos. Se arreglan jardines. Atiendo pedidos provincias. Mercado Central, Interior.— Rosa Zuazo.

MANZANAS GRANDES $ 8 CAjón. Avenida Manuel Montt 1079. 1.o jul.

CRIADERO ARBOLES "ZAMBON"

Toda clase frutales, forestales, seleccionados.

Depósitos: Irarrázaval 283 y Av. Apoquindo esq. Colón. 26 jun.

CRIADERO "VATEL", ARBOLES frutales, especialidad en naranjos, limones, paltos, parras para parrones, muchas otras variedades a la vista del público. Viveros en Maipo. Depósito Irarrázaval 333 frente Av. Seminario, Santiago.

JARDIN COSMOPOLITA, IRArrázaval 2551; ofrece toda clase de plantas, rosas ingertadas altas. 1.o jul

DEPOSITO PLANTAS, CRIADEro Saavedra Delicias 2099; palto injertado, limoneros, naranjos Thompson. ¡¡Precios sin competencia!! 25 jun.

SEMILLAS HORTALIZAS, FLOres, plantas, frutillas, espárragos, alcachofas. Despachamos provincias. Semillería Valenzuela, Mercado Central. 7 jul.

6.— AVES Y ANIMALES

MASHFOOD PARA PONEDORAS. La Granja, "Vita Ovo", los mejores que se fabrican en Chile para obtener mayor postura y mantener vigorosas sus gallinas esta época reproducción; no confunda nuestro Mash con malas imitaciones y que son un peligro para sus aves. Además granos, sangre, linaza, hueso, conchuela. "La Granja". San Antonio 453. Teléfono 87608. 2 jul.

SE COMPRA CANARIO FLAUTA, varón, que cante bien. García Reyes 521. Señorita Escobar. 30 jun.

VENDO CANARIOS FINOS. CHAcabuco 871. 26 Jn.

¡¡PAVOS!!

A...ola "La Condal", Tache y Cía.

Depó...os aves, huevos, ventas mayor y menor

Mercado Central Teléfono 65590.

Gorbea 2..0, Teléfono 87788. 6 jul.

CRIADERO INTERNACIONAL. Del productor al consumidor. Vende garantido sus productos. Depósito: Santo Domingo 1050. 26 jun.

CRIADERO INTERNACIONAL. Es el único especializado en diferentes razas de aves y patos. jun.

CRIADERO INTERNACIONAL. Ofrece desde $ 1, huevos, gallinas Leghorn y a $ 2.50 el pollito de un día 26 jun.

INTERESANTE OPORTUNIDAD

que "LA NACION" ofrece a sus avisadores de la sección **Avisos Clasificados**

¡Esta espléndida máquina puede ser suya!

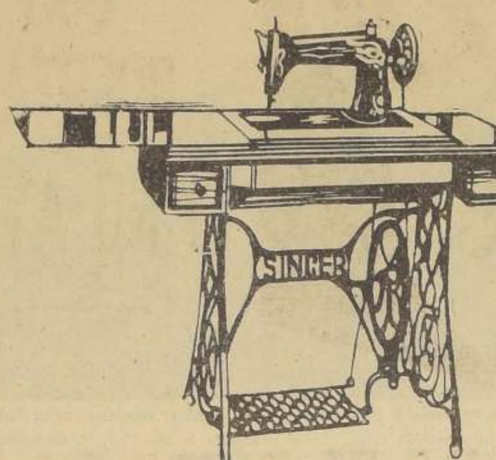

PRECIO DE VENTA EN PLAZA **$ 1.354**

Todo avisador de la Sección "AVISOS CLASIFICADOS" tiene derecho a un boleto numerado por cada DIA DE PUBLICACION.

El sábado de cada semana se sorteará entre los tenedores de boletos un objeto de gran utilidad para Ud.

El sorteo de esta hermosa máquina tendrá lugar EL SABADO 30 DEL PRESENTE, a las 5 P. M. en nuestras oficinas.

RECLAME SU BOLETO

(Este obsequio fué adquirido en la Casa "B. García G.", 21 de Mayo 566.)

CRIADERO INTERNACIONAL. Incubación por cuenta ajena $ 25 e. ciento. 26 jun.

CRIADERO INTERNACIONAL. Unico depósito de venta, Santo Domingo 1050. Teléfono 80735. Visite Ud. este Criadero. 26 jun.

ALIMENTOS PARA AVES OFREce: Fábrica Corona, Pedro Valdivia 94. Teléfono 81455, casilla 252. Depósito Central: Semillería Bandera 546. Como Fca. más antigua, mayor experiencia práctica, no nos preocupa imitaciones. Mashfood ponedoras, calidad superior, 40 los 100 kilos, sin envase, puesto domicilio. Maíz 38 saco, triturado con trigo 36. Además alimentos pollos, sangre, huesos, etc., remesas provincias. Una colisa paja gratis por compra de $ 80 mínimo. 30 jun.

7. — ARRIENDOS BUSCADOS

CASAS EN ARRIENDO, ENRIque Cortés Corvalán. Moneda 1068. 25 jun.

8. — ARRIENDOS OFRECIDOS CASAS HABITACIONES Y QUINTAS

ARRIENDASE EXTENSA CASA apropiada para industria. Con vidrieras calle. Huérfanos 1657. Datos Delicias 2664. 26 Jn.

$ 1,500, PEDRO VALDIVIA 2876, única oportunidad, arriéndase regia casaquinta, amoblada. 29 jun.

$ 230, ARRIENDO CASA EN LUcio Cuadra 702; 5 piezas y dependencia. Tratar: Lucio Cuadra 714. 25 jun.

ARRIENDASE CASA 2 PISOS, 5 piezas, hall fuera dependencias, canon módico. Tratar calle Stadium ... También véndese. Tratar: Tea...nos 439. 25 jun.

160 CENTENARIO, PROXIMO REcoleta, casa-quinta, 3 habitaciones, dependencias, local comercial. Morandé 220. 27 Jun.

330, ARRIENDO CHALET NUEVO, 4 piezas habitación, 3 servicios. Hall, baño instalado, gas, adecuado extranjeros, Av. Condell 1574.

PROPIEDADES RENTA, TOMA en arriendo Asociación Propietarios Santiago. Teatinos 349, anticipando fondos. 24 jun.

9 — ARRIENDOS OFRECIDOS

PROPETARIOS CHALET SEMInario ofrecen a matrimonio, departamento con pensión. Datos: Alameda 259-A. 25 jun.

$ 200, ARRIENDASE CASA, SItio, árboles. Andes 4133. Tratar: Alberto Cabezas, Club Hípico 1001

EN CASA HONORABLE ARRIENdase piezas para muebles. Huérfanos 2288. 25 jun.

CASA FAMILIA PIEZA PENSION, precio bajo. Agustinas 828.

EXTRANJEROS SIN NIÑOS NEcesitan chalecito, barrio alto, o departamento baño, teléfono, garage, cocina. Casilla 158.

$ 50, PIEZA CALLE, ASEADA, arriendo a carabinero o persona responsable. Andrés Bello 357. 26 jun.

REGIA PIEZA PENSION, TELEfono. Delicias 1328.

10 — ARRIENDOS OFRECIDOS

OFICINAS Y LOCALES COMERCIALES

ARRIENDO "GARAGE", MINImum 20 boxes. Teléfono 63620. jun. 25

ARRIENDASE LOCAL CON CASA habitación. Cánon: $ 190. Diez de Julio 353.

ARRIENDO LOCAL ESPLENDIDO para negocio. Libertad 59. 26 jun.

LOCAL ESPLENDIDO PARA NEgocio, con habitación Brasil 57. 26 jun.

$ 230, ALMACEN ESQUINA, habitaciones, arriéndase, Condell 1167. 26 jun.

12.— ARTICULOS DE ESCRITORIO Y LIBRERIAS

LIBROS BIBLIOTECAS COMPRO. Irarrázaval 2614. 29 jun.

¡¡¡ATENCION!!!

Llegó La Física, nuevo programa para V Año Humanidades. Librería Masís. San Pablo 1264.

13.—ARTICULOS PARA CABALLEROS Y NIÑOS

PARA MAMELUCOS

Hombres y niños

Fábrica: Delicias 2471.

Teléfono 80081. 30 jun.

SASTRERIA NEW ENGLAND

Gran surtido en trajecitos y abriguitos para niños, jóvenes y caballeros.

21 de MAYO 564

¡¡¡ BROADWAY SASTRERIA !!! Santo Domingo 1040. PUBLICO Hechuras finas desde $ 100. Ternos de medida desde $ 199. Sastrería Broadway. Jul. 1.o

TRAJES NIÑOS CONFECCION esmerada ofrece Fábrica Delicias 2471. 30 jun.

"SASTRERIA RAMON JARA"

Composturas, viraduras, hechuras y transformaciones.

¡¡¡Carmen 9!!! 13 jul.

14.—ARTICULOS PARA SPORT, REGALOS, VIAJES

TIZA DE BILLAR

"ACADEMIA" VAN DE "RECORDMAN" WYNGARD

FABRICA CHILENA DE BILLARES

Las mejores tizas azules "ACADEMIA" y "RECORDMAN", a seis y diez pesos caja. Descuento por gruesas, y obsequio de Reglamento Moderno Billar. Ofrezco paños nacionales e importados, suelas, cemento, bolas marfil sintético y natural; tacos, bandas GOODRICH etc.

BANDERA 552, ALTOS. Casilla 45.

15.— ABARROTES Y COMESTIBLES.

¡¡PARA DIAS DE SANTOS!! Aves, huevos, aceitunas a los precios más bajos. Garland 10 (ex Mercado Laiseca). Luis Gárate. Ventas mayor-menor. 3 jul.

"TRES MONITOS"

Reemplaza al CAFE

Enrique Mac-Iver 51 Teléfono 88081.

"PAPAYA BROCKWAY"

SIEMPRE

TELEFONO 61833. 26 jun.

ACEITUNAS, AVES, HUEVOS por mayor y menor, precios los más bajos en plaza.

HONORIO NICOLAS

Vega Central, puesto 198, Teléfono 63738. 7 jul.

COMPRA - VENTA AVES, HUEvos, cueros, aceitunas, limones y naranjas.

Por mayor y menor

Encontrarán: Bodega Carlos Rubio

Exposición 136. 7 jul.

17.— COMPRA-VENTA DE MERCADERIAS EN GENERAL

"LA PREFERIDA" Compro ropa, zapatos y boletos de agencia. Av. La Paz 25. 25 jun.

COMPRO COLCHONES LANA

Ropa usada

Voy domicilio.

Av. LA PAZ 35. 3 jul.

¡¡COMERCIANTES!! OJOTAS GOma por mayor. Pedidos: Manuel Montt 2894. 2 Julio.

$ 200 ROMANA 500 KILOS. SAN Francisco 990. 8 jul.

SUELERIA JUSTO IGLESIAS E Hijos, General Mackenna 1153, cerca Bandera. Artículos zapatería, talabartería, encuadernación, tapicería, confecciones. Agentes Curtiembre I harreborde para compra cueros en pelo. 15 jul.

¡¡PICARONES!! ¡¡PICARONES!! Los mejores de Santiago. Se atienden pedidos para negocios. Santos Dumont 701. 3 jul.

COMPRO PLOMO Y TIPO, PAGO bien. Camilo Henríquez 735. 30 jun.

COMPRO ROPA USADA

Voy domicilio.

Andrés Bello 673. 28 jun.

COMPRO SACOS CEMENTEROS, papel. Salas 131. 26 jun.

¡¡¡EMPANADAS EXQUISITAS!!! pidalas: Huérfanos 3010. Teléfono 80100. 24 jun.

VIDRIERIA SAN ALFONSO 10

¿Marcos todos estilos?

¿Espejos todos tamaños?

¿Vidrios todas clases?

¡¡No hay caso!!

Vidriería San Alfonso 10. 25 jun.

COMPRO ROPA USADA; VOY A domicilio. Bazar La Mina, 10 de Julio 87. 26 jun.

PAPAS DE PRIMERA $ 17.50; Semillón: $ 12. Reparto a domicilio. Exposición 196. Teléfono 61900. 29 jun.

RECIBO A CONSIGNAción: Artículos eléctricos en buenas condiciones. Morandé 82. 26 jun.

18.— CITACIONES Y NOTIFICACIONES

SECCION SEGUROS DE VIDA DEL CLUB MILITAR

CITASE A JUNTA GENERAL ORdinaria de asegurados para el día 27 del actual, las 17 horas, en su local Catedral N.o 1732, a fin de dar cumplimiento a los artículos 65, 94 y N.o 4 del artículo 96 de los Estatutos. — El presidente del Consejo. 27 Jn.

HE VENDIDO MI NEGOCIO ubicado en Lira 2013, a la señora Aída Kulsceuki. — Juan de la Rivera.

CITACION. — CITASE A JUNTA Ordinaria a los Accionistas de la Sociedad Chilena Explotadora de Potasa, en conformidad con los estatutos, para el 30 del presente, a las quince horas, en la oficina de la Sociedad. Santiago, junio 16 de 1934. — El Presidente.

HE VENDIDO MI NEGOCIO UBIcado en Lira 2013 a la señora Aída Kubsceuki.—Angela Gómez. 27 jun.

PIDENSE PROPUESTAS PUBLICAS para la provisión de ripio en el camino de Cartagena a Las Cruces, sector Laguna "El Peral" hasta Las Cruces. Bases y antecedentes consultar en la Secretaría del Ingeniero de la Provincia, Gálvez N.o 62. El Ingeniero de la Provincia. Junio 28 G.

PIDENSE PROPUESTAS PUBLIcas para la provisión de ripio para el camino de Conchalí. Bases y antecedentes, consultas diariamente en la Oficina Ingeniero de la Provincia, Gálvez N.o 62. —El Ingeniero de la Provincia. Junio 26. G.

PRIMERA COMPAÑIA DE BOMBEROS "DEBER Y CONSTANCIA" Cito a la Compañía a Academia y Ejercicio para el martes 26 a las 22 15 y 22 45 horas. Uniforme de trabajo, punto de reunión en el Cuartel.— El Ayudante.

19. — DINERO, SOCIOS PRESTAMOS

COMPRO BOLETOS EMPEÑO DE PIELES, JOYAS PLATA, PLAQUE, INGO TODO.

San P... 1129. 25 jun.

NECESITO SOCIO CAPITAL $ 1 mil, para trabajar mueblería. Providencia 1170. 26 jun

$ 200.000 TENGO ENCARGO prestar. Hipotecas ... %. Alrezábal, Aitor Hotel. Junio 27.

20.— DIVERSOS

ASTROLOGIA, QUIROMANCIA, fuerzas mentales. Solución rápida todos sus problemas. Consultorio sentimental privado Amary. Se atiende consultas por correspondencia. ...eed 560. 27 jun.

MADAME X, CARTOMANCIA, Quiromancia. Castro ... 27 jun.

SEÑORITA CULTA, TRABAJAdora, con plata, desea conocer joven serio y trabajador. Contestación: Clasificador "La Nación".— T. G. jun.

CARTOMANCIA SEÑORA ROSIna. Esperanza 623. jun.

21. — DE INTERES PARA EL HOGAR

$ 8.50 CREA ITALIANA, 140 cents; $ 11.80 en 180; ... en 2 metros. Almirante ... 61. ...ul.

$ 9.80 CREA BELGA GRUESA 1.40 cm.; $ 10.80 en 160; $ ... en 180; $ 14.80 en 2 metros. Almirante Barroso 61.

LAVOL
JABON EN POLVO PARA EL LAVADO IDEAL
PÍDALO EN TODO ALMACÉN
Ec-21-Jl.

COMPRO LANAS POR KILOS colchones de lana. Independencia 586. 25 jun

ZAPATILLAS DE GOMA SE COMponen. Independencia 572. 25 jun

VENDO DE OCASION: CHAPAS y candados "Yale". Nueva York 63. 26 jun

¡¡URRUTIA!!

encera barato.

Teléfono 85316. 26 jun.

ESTUFAS DE ASERRIN: LA CAlefacción ideal y más económica. A la vista. Huérfanos 2448. 26 jun.

AEG

VAMPYR el aspirador eléctrico eficaz, completo $ 400.00

HOBBY la enceradora eléctrica completa $ 500.00

BANDERA 581 29 Jun.

MATE los Pirihuines

o ellos le matarán sus animales.

CAPSULAS HEPATICAS son el remedio infalible $ 0.25 c/u.

INSTITUTO SEROTERAPICO

Dr. L. Schmidt Herman Monjitas 719.— Santiago

WILLIAMSON, BALFOUR & CIA. EN TODO EL PAIS

DIRECCION GENERAL DE OBRAS PUBLICAS
Departamento de Caminos, Secretaría

POSTERGACION PROPUESTAS PUBLICAS

En virtud de algunas modificaciones que ha sido necesario introducir en las Bases del proyecto para la construcción del camino de Curepto a Licantén,

POSTERGANSE hasta el Lunes 23 de Julio próximo, a las 3 P. M. las propuestas pedidas para el 9 del mismo mes, para la construcción de dicho Camino, las que se abrirán en la Sala de Despacho del Director del Departamento de Caminos.

Santiago, Junio 22 de 1934.

EL DIRECTOR DEL DEPARTAMENTO DE CAMINOS.

GUIA PROFESIONAL

PRECIO: POR PALABRA 20 CENTAVOS

MEDICOS

Dr. CASTAÑON
Medicina interna, especialmente pulmón. Consultas de 4 a 5. Teléfono 82222 y 81979. Agustinas 1253. Edif. "La Nación" 8.o piso. N/O

Dr. GRUNBERG
ESTADO 15
Oidos, nariz, garganta. 3 a 6

POLICLINICA
Oidos, nariz, garganta 5 a 6.30. Estado 15. 15 Jul.

RAUL ORTEGA
Enfermedades de niños.— Monjitas 779 3.er piso 3-4 1 2 Teléfonos: domicilio. 71624: oficina 85309. N/O.

CLINICA VENEREA-CIRUGIA Alameda 2384. Dr. Ugalde. 9-12, 3-8. Tratamiento moderno: Sífilis, gonorreas, estrecheces, prostatitis, impotencias. Hospitalizaciones. Facilidades en tratamientos. Teléfono 80732. 4 jul.

PRACTICANTES

JAVIER CONTRERAS
Diariamente, Andrés Bello 753. 24 Jun.

MATRONAS

SEÑORA REYES
Partos, tratamientos. Consultas gratis. Trasladose San Domingo 2238. N.O.

BLANCA PINEDA
Consultas gratis

Ex jefe Maternidad. Recibe pensionistas. San Diego 267. 1.o Julio.

DENTISTAS

AHUMADA
Lira 53. 6 Jul.

HERIBERTO ALVAREZ
Dentista
San Antonio 281. 5 Jul.

Dr. HECTOR PACHECO PIZARRO
Cirujano Dentista
Trabajos rápidos y extracciones difíciles. Consultas: 3 a 8. Agustinas 1269. 4.o piso oficina 403. Teléfono 82222. N.O.

VARIOS

LABORATORIO

Avenida España 86
Exámenes sangre, diez pesos; orina, cinco. Consultorio enfermedades sociales y bronco pulmonares. Rayos X. Luz ultra-violeta Diatermia. Curaciones. Inyecciones. 1.o Jul.

AVISE UD. EN "LA NACION"

FERROCARRILES DEL ESTADO

Propuestas Públicas por Materiales

Se solicitan propuestas públicas por los siguientes materiales que se abrirán en el Departamento de Materiales y Almacenes (Estación Alameda), a las 15 horas de los días que se indican a continuación:

EL 4 DE JULIO DE 1934:

GRUPO N.o 17: Alumbrado acetileno y materiales para soldadura.

EL 11 DE JULIO DE 1934:

GRUPO N.o 14: Cueros, suelas y correas.

EL 16 DE AGOSTO DE 1934:

GRUPO N.o 16: Artículos de mercería.
Bases y antecedentes, en la Sección Pruebas y Adquisiciones del mismo Departamento.

EL JEFE DEL DEPARTAMENTO DE MATERIALES Y ALMACENES

AVISOS CLASIFICADOS

SUS PARAGUAS Y MUÑECAS descompuestos encontrarán arreglo mandándolos al taller especialista. Precios bajísimo. Esmeralda 875. 4 jul.

¡¡¡ZAPATEROS!!! TALLER REmatados; costura black. Precios módicos. Santiago 1117. 24 jun.

CALZADO, RAFAEL REALIZA toda la existencia de calzado por entrega del local Merced 737, para caballero anca potro, antes $ 200 hoy $ 95; Gum Metal, antes $ 150 hoy $ 90, $ 85, y $ 80 y $ 75. Atenderá: Arturo Prat 157. 30 jun.

UNA PERSONA HABILIDOSA

puede ganar mucho dinero con esta simple máquina que fabrica medias de seda, lana; ropita de niños, etc., etc.

Instrucciones gratis al comprador. Dirigirse a

P. S., casilla 81-D

Avisos Clasificados.

Ec-24-Jun

BUENOS DULCES CHILENOS encontrará en la Antigua Dulcería "San Martín". Empanadas de horno los domingos. San Martín 56. 24 jun.

"DEPOSITO DE LANAS" IMPORtadas y nacionales realizamos, precios increíbles. Puente 635. 25 jun.

COLCHONERIA "LA SUD AMEricana", Rosas 1619. Toda clase colchones y arreglo de sobrecamas, hacemos con esmero y prontitud. Especialidad en Chesloon y tapicería. Servicio a domicilio. Precios módicos. 26 jun.

22.— MODAS

FABRICA CARTERAS, HECHURAS, composturas, teñidos. Gorbea 2471. 24 jun.

THE NEW YORK JERSEY

Especialidad en toda clase de tejidos de punto, en lanas y sedas importadas y nacionales. Ventas por mayor y menor.

FABRICA:

SOTOMAYOR 9 A

Esc. 27 Jun.

¡¡¡PIELES!!!

Curtidos, teñidos, confecciones

"CASA MORAN"

Diez de Julio 475. (Entre Carmen y Tocornal). 7 jul.

REALIZACION SOMBREROS SEÑORAS, DESDE $ 12.

Transformaciones desde $ 6.

RAPIDEZ, PERFECCION.

"ELSOMBRER O ELEGANTE"

ROSAS 920. 28-Junio

LANAS NACIONALES PARA abrigos y vestidos; también importadas, de gran novedad y lujo a precios irrisorios. Además, vendemos baratísimas las mejores sedas que se fabrican en el país. Visítenos; ahorrará dinero. Fábrica Nacional de Sederías "El Gusano de Seda". Depósito de Ventas al detalle. Serrano 68. Teléfono 82986. 15 jul.

GRAN LIQUIDACION SOMBREROS SEÑORAS

Modelos novedad, desde $ 12. Fieltros desde $ 30. Transformaciones rápidas, elegantes desde $ 6.

MAISON VIRGINIA

Teatinos 394. 5 jul.

¡¡OCASION!! ABRIGO CAFE "Pechanik, perfectísimo estado. Chacabuco 3-B. 25 jun.

SOMBREROS SEÑORAS, MEJOR confección, desde $ 6. San Francisco 114. 25 jun.

"LA CASA GUACOLDA"

Ofrece:

Un lindo surtido en ropa fina interior para señoras. Hechuras sobre medida, precios convenientes.

LIRA 17. 1 jul.

¡¡FAJAS!! MODELADORES, Ultimos modelos, acinturados en previl, coti, lonetas desde $ 60. Corpiños desde $ 5. Jovita Alvarez. Alameda 227. Teléfono 86047. 1 jul.

HECHURAS VESTIDOS, ABRIgos, elegantemente confeccionados. Se corta y doy probado. ¡¡Precios módicos!! Madame Alice. San Diego 289. 27 jun.

MEDIAS PUNTAS TALONES arréglanse. Teatinos 394. 5 jul.

FAJAS, MODELADORES SOSTENES

Confecciono

Materiales de primera

¡¡Precios bajísimos!!

Avda. La Paz 412.

ROSA M. DE ALVAREZ

Vendo cordones negros para corsées. 24 jun.

BORDADOS DE TODAS CLASES especialidad monogramas. Esmeralda 848 (Interior). 26 jun.

ABRIGOS POCO USO VENDO Esmeralda 846. 26 jun.

BATAS TEJIDAS MEDIDA $ 70; Yersey $ 5. Santa Isabel 419. 26 jun.

AVISO A MI DISTINGUIDA clientela que en mi depósito de lana y Fca. de Tejidos de Punto, encontrará las mejores novedades en confecciones de medidas a precios sin competencia atendida por sus propios dueños. V. Mackenna 847.

MODAS "ORIOL"

Lira 90 — Teléfono 62033

Se reciben hechuras

TRAJES 2 jul.

SEDAS

Pida en las principales tiendas y depósitos

Sedas en la Fábrica de Sederías

"LA DOMINICA"

Exija esta marca, la mejor elaborada en el país

Con materiales de primera clase maquinarias modernas

Ventas por Mayor: Dominica 426 Teléfono 85718. 12 jul.

¡¡SOMBRERERIAS ESCUELA VOCACIONALES!!

Precios baratísimos ofrecemos gran variedad:

Hormas de maderas para sombreros hombres y mujeres, especialmente, últimos modelos.

Eyzaguirre 1271. 4 jul.

ROPA INTERIOR, ESPUMILLAS, Crep Satán, líquido. Estado 265, casa 4. 2—7 1/2. 26 jun.

MODISTA COMPETENTE EN vestidos, especialidad corte, ofrécese domicilio con pieza. Moneda 2055. María Díaz Navarrete. Teléfono 65187. 5 jul.

AIDA RAVERA

Confecciona trajes elegantes, abrigos. Diplomada Europa.

LIRA 185. 6 jul.

23. — SALONES DE BELLEZA Y PELUQUERIAS

ONDULACION PERMANENTE desde $ 40

Peluquería señoras y Caballeros

Demetrio Díez

Agustinas 976. Teléfono N.o 84453 7 jul.

PELUQUERIA SEÑORAS Y NIños, Echaurren 112. Corte melena $ 1.40; Ondulación Marcel $ 2.50; Manicure con esmalte cutex $ 2.00; arreglo cejas $ 1. 26 jun.

24. — INDUMENTARIA

SASTRERIA "ARAUCO", SAN Diego 870. Abrigos niño desde $ 68.50 con jockey. Ternos desde $ 45. 2 Julio

¡¡¡FABRICA DE CAMISAS!!! Corbatas. Hechuras, composturas perfectas. Calzoncillos Pijamas. Liquida constantemente. San Diego 256. 29 jun.

5.000 SOBRETODOS, 1.000 TERNOS

Liquidamos

¡¡Precios sin precedentes!!

SASTRERIA "LA POLAR"

Delicias 2812, casi esquina Bascuñán. 3 jul.

"SASTRERIA SANTIAGUINA"

Garantiza hechuras, viraduras y transformaciones perfectas.

Gran surtido trajes para niños.

San Diego 201. 15 jul.

VENDO TERNO FLAMANTE DE ocasión. Villavicencio 30. 30 jun.

LAS MEJORES HECHURAS

Los mejores casimires en "La Mendocina"

San Diego 255. Teléfono 66665. 15 jul.

¡¡¡ BROADWAY SASTRERIA !!! Santo Domingo 1040. Hechuras desde $ 100. jul. 1.o

SASTRERIA OSORIO

MATUCANAS 823

Hechuras trajes, $ 120

Viraduras desde $ 50.

TELEFONO 80379 jun. 30

HECHURAS: $ 100. VIRADURAS: $ 45. San Francisco 1273. 24 jun.

¡¡¡¡BROADWAY SASTRERIA!!!!. Santo Domingo 1040. Ternos de medida desde $ 199. 1 jul.

¡¡IMPERMEABLES!!

LA "CASA INDUSTRIAL DE Chile", ofrece a mitad de precio, para caballeros, desde $ 80; señoras y señoritas, desde $ 18.—

ABRIGUITOS PARA COLEGIALES a cualquier precio.

BASCUÑAN N.o 167. jul. 1.o

Sastrería Neglia

Academia de Corte

Se cortan moldes para caballero y señora. Días de clases: lunes, miércoles, viernes. Ex profesor de la Academia de Buenos Aires.

ALAMEDA 1735

COMPRO ROPA USADA

voy domicilio.

Andrés Bello 673. 26 jun.

TALLER SASTRERIA, SANTIAGO 1407. Viraduras $ 40; hechuras $ 90. 24 jun.

¡¡¡APROVECHE!!!!

Hechuras finas $ 90. Viraduras perfectas 35. Ex cortador Casa Francesa. Irarrázaval 052. 24 jun.

SASTRERIA LAFAYETTE

Recoleta 322

Buenas hechuras, hombros altos $ 98.

Viraduras $ 40. 26 jun.

SASTRE CORTADOR PRIMER orden. Hechuras: 95, 130, 140. Viraduras 50. Corte y confección garantidos. Galería Edwards. — Huérfanos 1059, oficina 62. 25 jun.

25.— EDUCACION E INSTRUCCION

¡¡¡ JOVENES, SEÑORITAS !!!

Aprendan peluquería,

ganarán dinero,

su porvenir asegurado.

San Francisco 1087. 2 Julio

$ 5 MENSUALES: ENSEÑANZA rápida, correcta escritura a máquina. Hácense copias. Independencia 318. 6 jul.

INSTITUTO TAQUIGRAFIA-Comercio. Morales Matus. Estado 32. Títulos válidos. Cursos completos comercio, Dactilografía. ¡Un mes! 24 Jun.

NIÑOS ATRASADOS, ENSEÑANza especial. Av. Matta 449. 7 jul.

INGLES UNIVERSITARIO DE Londres y Cambridge, enseña su idioma. Precios módicos. Davila 648. 25 jun.

¡¡¡PELUQUERIA!!!

Enseñanza:

rápida, individual, completa.

Profesionales competentes

Delicias 2469. 25 jun

PREPARAMOS: CONTADORES REgistrados, electricistas, radio-telegrafistas autorizados, Ayudantes: Arquitectura; Ingeniería Civil y Agrícola. Merced 882 (Plaza Armas), Instituto Mercantil, Enseñanza personal y por correspondencia. Prospectos. Fundado: 1904. 27 jun.

$ 7 MENSUALES: CONTABILIdad, matemáticas, taquigrafía, escritura máquina, inglés, redacción mercantil, piano. Instituto Mercantil Merced esquina Estado. Clases individuales: $ 3. 27 jun.

INSTITUTO DE CONTABILIDAD. Santo Domingo 831. Enseñanza rápida, económica, eficiente: Contabilidad, taquigrafía, aritmética, redacción. Escritura máquina, cursos rápidos un mes, desde diez pesos. Solicite prospectos. 30 jun.

INSTITUTO PROFESIONAL de 21 de Mayo, tras adóse MORANDE 530

Cursos rápidos: Modas, Masajes, Peluquería, Dactilografía. Diplomas. - Facilidades. PIDA PROSPECTOS. 30 jun.

MAQUINAS TEJEDORAS TODOS tamaños. Enseñanza rápida. Nueva York 47, 2.o piso F. 27 jun.

26. — EMPLEADOS PROFESIONALES Y PARTICULARES BUSCADOS

COBRADOR NECESITO. ALAMEda 2493. 24 jun.

CAJERAS NECESITO. MORANdé 450. Salas. 24 jun.

NECESITO PEINADORA O PEluquero de señora con clientela. Puente 558. Peluquería Carrasco. 27 jun.

27. — EMPLEADOS PROFESIONALES OFRECIDOS

PINTURA EN GENERAL, BARNIZ y encerados, me ofrezco aquí o fuera de Santiago. Ordenes: San Isidro 154.—F. Olmos. 25 jun.

EMPLEADO, CON SEIS HIJOS, insostenible situación económica, solicita ocupación; apto cualquier trabajo, buenos antecedentes. — Carlos Díaz Rodríguez, Correo 3. 25 jun.

JOVEN CASADO Y CON FAMIlia, mucho tiempo sin empleo y con muy buenas referencias, solicita cualquier ocupación aquí o fuera, como asimismo solicita de las personas de buena voluntad una ayuda en alimentos, especies o dinero. Se atoja en Avenida Los Castaños 1398. Al frente Hospital San José. 30 jun.

CHOFER MECANICO, ME OFREZco para cualquier parte. San Isidro 134.—N. Cortés. 25 jun.

A DOMICILIO COMPOSTURAS, construcciones, transformaciones de Radioreceptores, Radiotelefonía, Radiotelegrafía: Electromecánica de Automóviles, camiones, motocicletas, victrolas; precios módicos. Manuel Montt 2762. — Aguilerrubio. 25 jun.

PADRE E HIJO SE OFRECEN para trabajos de edificios y carpintería, entienden en planos. Dirigirse a Entre Ríos N.o 498. (Carrascal). 30 jun.

OFREZCOME PARA HACER TOdo trabajo: limpiar vidrios, encerar con cera sin olor, recorrer pisos. Camilo Henríquez 634.—P. Gutiérrez. 5 jul.

CONTADOR REGISTRADO Ofrece sus servicios. Honorarios módicos. Coquimbo N.o 327. 10 jul.

28. — ARMAS, PESCA Y CAZA.

PARA COMPOSTURAS EN ARmas finas, trabajos garantidos A. Prat 6. 28 Jn.

$ 2.—

Llaves Ya e.

MONEDA 847. 7 jul.

SE HACEN LLAVES "YALE" desde $ 2. Bandera 830. 31 jun.

29. — EMPLEADOS DOMESTICOS BUSCADOS

NECESITO NIÑO PARA MANDAdos y jardinero. — Rosa Zuazo, Mercado Central. 24 jun.

EMPLEADA QUEHACERES NEcesito, joven, buen sueldo. Huemul 1498. 25 jun.

SE BUSCA NIÑA PARA LA COcina. Camilo Henríquez 735. 25 jun.

NECESITO EMPLEADA PARA todo servicio. Irarrázaval 1082. 25 jun.

NECESITO EMPLEADA PARA cuidar dos niñitas, con buenas recomendaciones. Carmen 49. 25 jun.

NECESITO EMPLEADA PIEZAS. Riquelme 33. 25 jun.

CASA EXTRANJERA, NECESITA cocinera competente. Providencia 2684.

NECESITASE EMPLEADA, RECOleta 444. 27 jun.

NISERA RECOMENDADA NECEsito. Bellavista 0373 B. Junio 27

NECESITO NISERA CON RECOmendación. Nataniel 111. junio 27

30. — EMPLEADOS DOMESTICOS OFRECIDOS

OFREZCOME PORTERO ENCERAdor y toda clase de aseo. Camilo Henríquez 631. Pedro Gutiérrez. 26 Jn.

ME OFREZCO COMO BUENA COcinera o sea todo servicio, con hija de trece años. Elvira Soto. Carro 6, Yungay. 30 Jn.

OFRECESE VIUDA CUIDAR SEñora o caballero o regentar negocio. Caupolicán 956, Independencia. 30 jun.

OFREZCOME EMPLEADA TODO servicio. San Diego 117.—R. Bravo. 5 jul.

SE OFRECE SEÑORA SOLA INdependiente con muy buenos informes para atender señora o niñita. Escribir: Alonso Ovalle 1137.—N. N. 30 jun.

¡SEÑORA! ¿NECESITA BUENA empleada? Pídala a la Agencia: Londres 15. 1 jul.

31.— EMPRESAS DE TRANSPORTES Y MUDANZAS

MUDANZAS "LA NUEVA YORK", camiones, automóviles cerrados. San Diego 41. Tel. 84505. 22 jun.

33. — FRUTOS DEL PAIS

¡¡ALMENDRAS DULCES!!

Compro

Ahumada 161 Santiago. 7 jul.

PELUQUERO NECESITO. SAN Alfonso 415. 24 jun.

NUECES PARTIDAS, $ 4.80 KILO; carbón de espino, $ 23, sin saco. Ofrece: Chacabuco 11-C. 26 jun.

LEÑA MONTE $ 12, LEÑA EUCAlipto $ 11; Espino $ 14; Alamo $ 13.50; Carbón espino $ 22; Quillay $ 14; Arrecho y arrechillo $ 27. Bascuñán 1189. Teléfono 83418. 27 jun.

35.— HOTELES, RESIDENCIAS, PENSIONES

¡¡¡ HOTEL ASTURIA !!!

Piezas pasajeros $ 5.00

con pensión $ 8.00 diartos.

Delicias 2316. Teléfono 85179 25 junio

PIEZA MATRIMONIO, PERSONA sola, pensión. Claras 282. 24 junio

"HOTEL FORNOS", SAN DIEGO 117. Higiénico, barato. jul. 16

BONITAS PIEZAS ARRIENDO. Estado 225. jul. 1.o

DOY VIANDAS A DOMICILIO; buena comida. Calle Manuel Montt 2127, altos. 3 jul.

FAMILIA HONORABLE, ARRIENda piezas con o sin pensión. Vicuña Mackenna 93. 24 jun.

ARRIENDO PIEZA CON PENsión. Tocornal 446. 5 jul.

HUERFANOS 1573, PIEZAS grande ado baño; otra persona sola con pensión. 28 jun.

COMPAÑIA 1584: $ 260 PIEZA pensión matrimonio. 28 jun.

PIEZA GRANDE PENSION MAtrimonio, dos jóvenes honorables. Catedral 1098. 26 jun.

DEPARTAMENTO, PIEZAS MAtrimonio. Alameda 381. 25 jun.

36.— JUDICIALES

REMATE.— POR DECRETO DEL Juzgado Civil de esta ciudad en ejecución de don Miguel V. Estel contra don Cesáreo Erazo, se rematará el 18 de julio próximo, a las 15 horas, el fundo San Diego del departamento de Victoria, antiguo Mariluán. Minimum: $ 188.000, con $ 100.000 al contado y el saldo mitad seis meses y mitad un año plazo, con interés del 8 o|o. Boleta para entrar al remate: el 10 o|o del mínimo. Gastos de escritura de cuenta subastador. Más datos en expediente respectivo. — Santiago, 20 junio de 1934.—El secretario. 26 jun.

REMATE.—POR DECRETO JUEZ Letrado, Cuarto Juzgado Civil Mayor Cuantía, esta ciudad, se ha fijado el día 27 del presente a las 10 horas, para remate de los sitios números 1, 2, 3, 4, 5, 6, 7, 8, 9, 10, 11, 12, 14 y 16, Manzana 7, Población Lo Ovalle. Minimum: $ 24.333.32. Bases y antecedentes: Juicio: Cáceres-Leiva. —El secretario. 26 jun.

PRIMER JUZGADO CIVIL, CONcedió a don Hernán Rivera Feliú, posesión efectiva herencia intestada de su padre Hernán Rivera Ojeda, sin perjuicio derechos cónyuge sobreviviente Laura Feliú v. de Rivera; practicaré inventario solemne bienes caúgante el veintiséis de junio, diez horas.—Puelma, secretario. 25 jun.

EL DIEZ DE JULIO, A LAS DIEZ horas, se rematará ante el Quinto Juzgado de Mayor Cuantía de esta ciudad, la propiedad ubicada en calle Sierra Bella número 1191, Santa Teresa y San Pedro, de esta ciudad. Minimum: $ 60.000. Bases y antecedentes, en la secretaría del Juzgado indicado, juicio Banco Nacional en Liquidación con Bercovich León. —El secretario. 30 jun.

REMATE JUDICIAL.—EL 30 DEL presente mes de junio, a las 16 horas, saldrá a remate ante el señor Juez del Cuarto Juzgado Civil de Mayor Cuantía de Santiago, la propiedad ubicada en la calle Compañía N.o 2484, en esta ciudad. Mínimum: $ 40.000. El precio lo pagará el subastador: reconociendo deuda al Banco Hipotecario de Chile reducida a $ 23.703,94 y el saldo al contado. Bases y antecedentes, en la secretaría del juzgado mencionado, "Juicio Banco Hipotecario de Chile con Rubio". Los títulos y el avalúo pueden consultarse en las oficinas del Banco. Boleta: $ 4.000.—El Secretario. 28 jun.

REMATE. — POR DECRETO DEL señor Juez Letrado del Cuarto Juzgado Civil de Mayor Cuantía de esta ciudad, se ha señalado el día 12 del entrante a las 10 horas, para el remate de la propiedad, ubicada en la ciudad de Copiapó, calle Colipi esquina Rodríguez y cuyos deslindes son: Norte, casa 523 de la calle Colipi; Sur, calle Rodríguez; Oriente, predios de don Pedro J. Alvarez y doña Rosario P. v. de Pérez, y Poniente, calle Colipi. Mínimum: $ 45.000. Bases y antecedentes en secretaría. Boleta para posturas: $ 4.500. Juicio Caja de Auxilios con don Enrique Marré.—El secretario. 25 jun.

SOLICITA UNA MERCED DE agua.—Señor Gobernador del Departamento: Isidoro Jiménez, agricultor, domiciliado en "Colico" de la comuna de Carahue, a US. respetuosamente digo: Que soy dueño de una hijuela denominada "La Suerte", ubicada en "Colico", de la comuna de Carahue, y con los siguientes deslindes: Norte, Sucesión Acuña; Sur, con sucesión de don Eudocio Díaz; Oriente, con sucesión de don Carmen Araneda, y Poniente, con don José María Espinoza. Dentro de dicha propiedad he encontrado una mina de oro de lavadero. A fin de poder elaborar y trabajar el oro me permito solicitar de US. un título de merced de agua cuya boca-toma se fijará en una quebrada que corta límites Sur de mi propiedad. El agua la conduciré por un canal de cincuenta centímetros de ancho por cincuenta centímetros de fondo y de quinientos metros de largo y dirigido al Poniente. Solicito seis regadores de agua que irán a morir en el estero "Colico", obteniendo por segundo dos litros y medio. Por tanto, a US. suplico se sirva concederme la merced de agua que solicito, previa las publicaciones del caso. — Isidoro Jiménez. Nueva Imperial, a cuatro de junio de mil novecientos treinta y cuatro, siendo las dieciséis horas se me resentó la solicitud que precede.—J. Eade H., secretario. En Nueva Imperial, a once de junio de mil novecientos treinta y cuatro. De acuerdo con lo dispuesto en el decreto N.o 403, de 25 de abril, reglamentario del D.F.L. N.o 160, de 15 de diciembre de 1924, publíquese por cuenta del interesado, por tres veces consecutivas, en el periódico del departamento, en un diario de la cabecera de la provincia y en uno de la ciudad de Santiago.—S. Arteaga, Gobernador de Imperial.—J. Eade Humaña, secretario. En Nueva Imperial, a once de junio, de mil novecientos treinta y cuatro. La resolución que antecede fué dictada por el Gobernador titular de Imperial, señor Salvador Arteaga.— J. Eade Humaña, secretario. Conforme con su original. 27 jun.

37.— MUEBLES y MENAJES EN GENERAL

COMPRO MUEBLES, MAQUINAS coser, boletos agencia, catre, colchones, lana suelta y ropa usada. Voy domicilio. San Pablo 2602. 31 Jn.

¡¡¡NOVIOS!!! MUEBLES FINOS modernos, coloniales: facilidades Prat 248. 31 Oct. 1934

¡¡NOVIOS!! — COMPREN SUS muebles a Thunin. Cochrane 608. 30 junio

¡MUEBLES, FRAZADAS, SOBRECAMAS OCASION!

Artículos para regalos, Liquida "El Globito". Avenida Matta 1042. 2 Julio

Farmacias de Turno

Durante la semana comprendida entre el 23 y 30 del presente mes, estarán de turno las siguientes boticas:

San Pablo, San Pablo 1701; Italiana, San Pablo 2402; Lourdes, San Pablo 4214; Sanax, Mapocho 4199; Bremen, J. J. Pérez 5275; Yungay, San Pablo 3296; Braun, Catedral 1990; Portales, Portales-General Korner Unión, Chacabuco 38; Roma, Delicias 2702; Geldes, Ecuador 4299; Puente, Puente 615; Germania, Ahumada-Agustinas, Manuel Montt, Manuel Montt 26; Jiménez, Vitacura 28; San Alfonso, Seminario 101; El Tigre, Irarrázaval 821; Radium, M. Montt 2562; El Faro, Irarrázaval 2906; San José, P. L. Cuadra 780; Cruz Blanca, Irarrázaval 5707; Odena, Bellavista 0408; Castillo, Loreto 1623; Victoria, Salas 262; Dominica, Recoleta 701; El Salto, Recoleta 1189; Maipo, Recoleta 2171; San Antonio, Pinto 1617; Simón, Independencia 895; Alemana, Independencia 1898; Contador, Independencia 2668; Santa María, Sta. María 205 (Renca); Bulnes, S. Aldunate 96, P. Bulnes; Esmeralda, San Diego 1023; Kanter, San Diego 2730; República, San Diego 1796; Unión, San Ignacio-Franklin; Molina, Victoria 749; Sanitaria, Bascuñán 698; Miraflores, Delicias 544; Vera, San Ignacio 702 Antofagasta, Gran Avenida 4725; Vicuña Mackenna, Vicuña Mackenna 521; Andrade, Delicias 2902; La Principal, Carmen 2002; S. Moraga, Moraga; Araya, V. Mackenna-10 de Julio.

LLAMADOS DE EMERGENCIA

Nombre y dirección	Teléf.
Asistencia Pública, Posta N.o 2, Maule-Chiloé	65498
Asistencia Públicas, Ñuñoa, Irarrázaval s|n.	63616
Asistencia Pública, Providencia, Av. M. Montt 303	49933
Asistencia Pública, San Miguel, Av. S. Miguel 1077	61542
Asilo S. Francisco de Paula, Gálvez 334	89382
Asilo San Francisco de Regis, Libertad 83	81402
Asilo Maternal y Maternidad, Maturana 730	88628
Hospicio de Santiago, Av. Portugal 101	82724
Hospital de Niños R. del Río, Matucana 345	81407
Hospital San Francisco de Borja. — Maternidad, Delicias 160	62946
Hospital del Salvador, Av. Salvador 364	62201 6
Hospital San Luis, José M. Infante 434	89418

Avisos de la Sección "Avisos Clasificados"

que han sido favorecidos en el sorteo de ayer con una entrada para la función vermouth del "Teatro Reina Victoria"

COMPRO BRONCE, COBRE, zinc. Tocornal 678. 24 Jun.

MANUEL BUSTAMANTE, practicante, toda clase de inyecciones y curaciones. Especialidades venéreas señoras. Avenida Ecuador 461. 26 Jun.

¡¡COMERCIANTES!! OJOTAS goma por mayor. Pedidos: Manuel Montt 2894. 2 Jul.

CRIADERO INTERNACIONAL. Unico depósito de venta, Santo Domingo 1050. Teléfono 80735. Visite Ud. este Criadero. 26 Jun.

PINTOR COMPETENTE PARA muebles necesito. Prat 248. 25 Jun.

y que canjearemos diariamente en nuestra oficina de 2 1/2 a 5 P. M., previa presentación del correspondiente recibo de publicación

Zona que atiende la Posta N.o 2.-

(Primeros auxilios)

Límites: Por el Norte: Blanco Encalada hasta Molina; Molina hasta Plaza Atenas; Plaza Atenas-Antofagasta hasta Avenida Club Hípico; Avenida Club Hípico hasta Blanco Encalada; Blanco Encalada hasta Castro; Castro - Avenida Viel hasta Avenida Matta; Avenida Matta hasta V. Mackenna. — Por el Este: V. Mackenna hasta Estación Santa Elena. — Por el Oeste: Exposición, desde Blanco Encalada hasta Línea de Circunvalación. — Por el Sur: Estación Santa Elena - Avenida de Circunvalación hasta Exposición; Exposición hasta Blanco Encalada.

2. — Traslado de enfermos a los hospitales. Se presta especial atención al traslado a las maternidades. Servicio gratuito. Sólo se paga por traslados especiales hechos en ambulancias reservadas.

3. — Informaciones sobre las camas disponibles en los hospitales, asilos, etc., de Santiago. Servicio gratuito.

4. — Servicio Social. Horas de oficina: de 9.30 a 11.30 y de 16 a 19.30 horas.

5. — Pensionado. Exclusivamente destinado a operaciones de urgencia. Pueden intervenir cirujanos extraños al servicio.

6. — Material listo para operaciones a domicilio, dispuesto en tres cajas. Precio de arriendo $ 320. Servicio a domicilio.

7. — Farmacia de urgencia Servicio permanente.

AÑO XVIII N.o 6,055

LA NACION

(EMPRESA PERIODISTICA "LA NACION" S. A.)

Fundado el 14 de Enero de 1917

PRECIO EN TODO EL PAIS: 40 CENTAVOS — SANTIAGO DE CHILE, LUNES 25 DE JUNIO DE 1934 — AGUSTINAS 1269 — CASILLA 81-D

AVISOS DE LA SECCION CLASIFICADOS

de "LA NACION" que fueron favorecidos en el Sorteo de ayer y cuya transmisión por la Radio Estación "LA NACION" se efectuará hoy

COMPRA VENTA AVES, HUEVOS Y cueros. Mayor y menor. Bodega Carlos Rubio. Exposición 136.

MUDANZAS LA NEW YORK. AUTOmóviles cerrados. San Diego 41, teléfono 84550.

"LAVOL", JABON EN POLVO PARA el lavado ideal, en todos los almacenes.

SASTRERIA NEW ENGLAND. GRAN surtido en trajecitos y abrigos para niños. 21 de Mayo 564.

CRIADERO INTERNACIONAL. VENDE sus productos, Santo Domingo 1050. Especializado en diferentes razas de aves y patos. Incubación a $ 25 el ciento, teléfono 80735.

ACEITUNAS, AVES Y HUEVOS POR mayor y menor. Honorio Nicolás. Vega central, puesto 198.

BATERIAS DE ALUMINIO, OLLAS Y cacerolas, vende fábrica: Serrano 537.

COMPAÑIA 1584 $ 260 PIEZA PENSION matrimonio solo.

$ 560 DORMITORIO MODERNO DOS cuerpos. Victoria 1150.

CARROCERIA "LA REFORMA", Franklin 1040. Tiene en venta carretones y carretelas, ruedas nuevas.

SEDAS EN LA FABRICA DE SEDERIAS "La Dominica". Venta por mayor: Dominica 426. Teléfono 85718.

MUEBLES COMEDOR Y DORMITOrio vende de ocasión: Matucana 690.

$ 2 LLAVE YALE. MONEDA 847.

SEÑORITA CULTA Y CON PLATA DEsea conocer joven serio y trabajador. Avisos Clasificados "La Nación". T. G.

SASTRERIA "LAFAYETTE", RECOLEta 322. Hechuras hombros altos $ 98, vivaduras $ 40.

BATAS TEJIDAS MEDIDA $ 70. JERSEY $ 5. Santa Isabel 419.

VENDO OCASION CHAPAS YALE. Nueva York 63.

COMPRA VENTA DE AUTOMOVILES. Recibe coches a consignación, no importa estado. Providencia 1116.

MANZANAS GRANDES $ 8 CAJON. Av. Manuel Montt 1079.

INGLES, UNIVERSITARIO DE LONdres y Cambridge, enseña su idioma. Dávila 648.

"CASA FAURE".

Artefactos y utensilios para cocina. Teléf. 83879.

Carmen 215 — 1.o agosto

BATERIAS DE ALUMINIO, ollas, cacerolas, budineras, fundidas de aluminio, vende fábrica Serrano 573. — 1.o julio

¡¡¡REALIZO!!!

Escritorio, caja fondo, catre bronce, muebles mimbre, cocina económica, otra gas.

Carmen 272.

¡¡¡POR VIAJE REALIZO!!!

Amoblado comedor, dormitorio, salón.

Carmen 272.

¡¡COMBATA Ud. EL FRIO!! comprando de ocasión ricas estufas gas importadas, radiadores Salamandras. Alameda 2218. — 25 Jun.

¡¡¡POR VIAJE!!!! VENDO MUEbles y menaje. San Diego 444.

VENDO COCINA ECONOMICA Importada. Tratar: Recoleta 452.

POR VIAJE: DORMITORIO $ 270; comedor $ 550; roperos, peinadores, aparadores, catres, colchones, paragüero $ 40; cocina Junkers. García Reyes 10-A.

COCINAS ECONOMICAS DEL FAbricante al consumidor. San Alfonso 531. — 28 jun.

COCINA A GAS DOS HORNOS cuatro platos, véndese ocasión. Gorbea 2560. — 25 jun

$ 560. DORMITORIO MODERNO dos cuerpos. Victoria 1150. — 27 ag.

¡¡¡COCINAS!!!

PRECIO FABRICA

Composturas, cambios, transformaciones

¡¡¡COQUIMBO 1026!!!

¡¡ATENCION!! MUEBLES COmedor, dormitorio, espejo salón con consola vendo de ocasión. Matucana 690. — 25 jun.

¿MUEBLES BARATOS? THUNIN.

¡¡¡ LA CUYANA!!! FABRICA SObrecamas, mueblería, tapicería y reparaciones generales. A. Matta 370. — 25 jun.

38. — MATERIALES DE CONSTRUCCION

FIERRO GALVANIZADO LISO. San Pablo 1179. — 1.o julio

CEMENTO MELON SACK — 1.o julio

PRODUCTOS DE LA "SOQUINA" vende Sack. — 1.o julio

PINTURAS EN PASTA. SACK. — 1.o julio

S. SACK, BARRACA de fierro. San Pablo 1179. Morandé 817. Precios bajos. — 1.o julio

S. SACK
PINTURA
BLANCA en PASTA, PRECIOS FUERA de COMPETENCIA
SAN PABLO 1179
MORANDE 817
Ec.- N|O

FIERRO REDONDO PARA construcciones. Sack. — 1.o julio

PARA FIERRO, SACK. — 1.o junio

ALAMBRE CAÑERIA
METAL DESPLEGADO
S. SACK
San PABLO 1179
MORANDE 817

SE HACEN LLAVES "YALE". $ 2. Bandera 820. — 7 junio

MADERAS DE ALAMO,

precios convenientes.

Teléfono 83763. — 1.o julio

TECHO FONOLITA

Insuperable $ 6 m2.

Entrega inmediata

Traver, Angelini

AVENIDA MATTA 375 — 14 jul.

¡¡GASFITERS CONSTRUCTORES!! OCASION

tendrán en San Ignacio 15

pues encontrarán artículos para sus especialidades a precios convenientes. — 4 jul.

FAISÁN

EL MEJOR FIERRO. Compre a su fabricante: CLAUDIO VICENS. Exposición 1170. Teléf. 89821. Alameda esquina Serrano. Teléf 88238.

Ec.6-Jul.

GRAN SURTIDO CASERIAS PAra gas, agua potable y presión, Fittings. Llaves. Terrajas. San Antonio 421. — 24 jun.

BARRACA DE FIERRO
Hinze y Bostelmann
Chacabuco 61
TELEFONO 65369
fierro

¡¡¡PAU!!! BALDOSAS Y TUBOS de cemento. ¡Gran rebaja de precios! Chacabuco 59. Teléfono 80886. — 6 jul.

VENDO PUERTAS FIERRO PLEgadizas, puerta de calle, varias interiores de vidrio, baldosas. García Reyes 520. — 25 jun.

FIERRO ACANALADO LOS MAS bajos precios de plaza encontrará en San Ignacio 15 y Exposición 1170. Manufactura galvanizadora. — 9 jul.

PUERTAS, VENTANAS, GALErías, mamparas, el surtido más completo en plaza, listas para entrega y también sobre medida. Despachamos provincias. "Grandes Talleres Fénix". Delicias 739. — junio 28

FIERRO ACANALADO GALVAnizado. Morandé 817. — 1.o julio

GRAN LIQUIDACION:

Papeles pintados importados, con 50 o|o de descuento.

SAN ANTONIO 421 — 3 jul.

S. SACK
FIERRO
SAN PABLO 1179
MORANDE 817

Ec. N|O

CASA DE CONSIGNACIONES, recibe-vende palas, chuzos, picotas, combos, chicharras, carretillas, cadenas, gatas, cables. San Antonio 421. — 24 jun.

VIGAS DE FIERRO DOBLE TE Y CANAL

para puentes, edificios, compuertas de canales, etc. Ofrece a precios económicos. La FUNDICION GRAJALES

Calle Grajales 2548. Casilla 1794. Santiago — 29 jun.

REALIZO 300 BARRAS FIERRO para puertas plegables; taladro mecánico, vendo. Nataniel 1038. — 25 jun.

40.— ARTICULOS SANITARIOS

¿SU CALIFONT NO FUNCIONA? Se lo dejarán nuevo donde Muga. Vicuña Mackenna 15. Teléfono 66700. — 7 jul.

TALLER MECANICO

Ofrece a sus clientes: Soldaduras oxigeno. Instalaciones sanitarias.

Gásfiter y electricidad.

Reparaciones generales.

Av. Matta 374. — 25 jun.

¡¡¡BAÑOS, LAVATORIOS, BIdets!!! Lluvias niquladas. Calentadores, realiza: Castro 8. — 8 jul

TALLER MECANICO

Instalaciones sanitarias

Califón a gas. Todas marcas.

Gásfiter electricista.

Ordenes: Franklin 648. — 28 jun.

ARTEFACTOS SANITARIOS MARmolina. Fábrica: Chacabuco 12-B — 27 jun.

41.— MAQUINAS REGISTRADORAS, ESCRIBIR, CAUCULAR

NO SE EXPONGA!

entregando sus reparaciones a manos inexpertas.

Envíe su máquina de escribir al Taller REMINGTON.

Especial experiencia en máquinas de escribir "Remington".

AGUSTINAS 1074. Teléfono 89196.

Remate Judicial

El 11 de julio, a las 11 horas, se rematarán ante el 2.o Juzgado Civil de Santiago, las siguientes propiedades situadas en esta ciudad:

1. Sitio N.o 55 de la Hijuela C de la Población Ghuchunco, con los siguientes deslindes y dimensiones: norte, en 105 metros con calle Atacama en proyecto; sur, en 105 metros con chacra Formilleaux; oriente, en 140 metros con prolongación proyectada de la calle Jotabeche; y poniente, en 145 metros con prolongación proyectada de la calle Tagle. Superficie aproximada de 14,962 metros cuadrados. Mínimum de $ 44,886.

2. Sitio N.o 56 de la misma Hijuela, cuyos deslindes y dimensiones son los siguientes: norte, en 107 metros con calle Atacama en proyecto; sur, en 102 metros con la chacra Formilleaux; oriente, en 145 metros con prolongación proyectada de la calle Jotabeche; y poniente, en 150 metros con la chacra de doña Dolores Gandarillas de Valdés. Superficie aproximada de 15,480 metros cuadrados. Mínimum de $ 30,960.

Ambos predios se rematarán separadamente, en la misma audiencia, debiendo el interesado acompañar boleta por valor del 10 por ciento del mínimum del sitio que desee subastar. Bases y antecedentes en la Secretaría del Tribunal, expediente Banco de Chile con Juan Esteban Errázuriz.—EL SECRETARIO.

Casa CONTARDI

REMATES Y CONSIGNACIONES

HUERFANOS 1339 — CASILLA 444 — TELEFONO 81974

Julio J. Contardi C. y Cía. Ltda.

REMATE

843 — MATUCANA — 843

HOY LUNES 25, a las 14.30 horas

Por orden del señor Martín Ibarra, por cambio de residencia; DEPOSITO DE SANITARIOS, GRANITO, ENLOZADOS, etc.

DETALLE

Tazas W. C. nacionales; estanques completos Nacional; lavatorios nacionales; lavatorios nacionales vidriados; platos de colgar pintados; urinarios; chatas; escabecheros de todos tamaños; calderas grandes y distintos tamaños; palmatorias; lecheros; ollas distintos tamaños; tachos; floreros; jarrones; palmatorias; azucareros; polveras; jardineras; maceteros; bebederos de loza; pies de lámpara para pintar; saliveras; consolas para lavatorio; platos para pintar; lavatorios distintas clases; llaves para lavatorios, etc. y una gran cantidad de especies que estarán a la vista el día del remate, a las 9 de la mañana.

Señal: BANDERA VERDE.

Julio J. Contardi C.
Martillero de Hacienda.

INSPECCION DE CASAS DE PRESTAMOS

REMATES DE PRENDAS DE PLAZO VENCIDO

HOY LUNES 25 DE JUNIO

9.30 El Cóndor, San Pablo 2396.. ..	20067-22664 p	86295-86470
10.30 El N. Tigre, San Pablo 2045.. ..	24148-25201 p	62411-62930
11.30 La Equitativa, Delicias 857.. ..	80526-80912	
14.30 Sta. Juana, Delicias 3061	23371-25024 p	95177-95602
15.15 Sol Americano, Exposición 40..	52618-55698	40167-40310
16.00 Caballos Blancos, Delicias 3261..	41118-42720	29511-31040

MAÑANA MARTES 26 DE JUNIO

9.30 La Chilena, Castro 506	24049-25851	
10.30 San Francisco, Castro 507..	12359-14363	
14.30 La Esmeralda, San Diego 1430	520-1779	47908-48178
15.15 El Tigre, San Diego 1886..	18867-19969	11089-11765
16. Cometa Biela, San Diego 1795	21903-23798	78270-78705

Hay: Alhajas, objetos de arte, estufas, muebles, ropa de toda clase, calzado, etc., etc.

Las prendas estarán a la vista dos horas antes del remate.

PAGO AL CONTADO — EL INSPECTOR

ROMANAS 300, 500 Kg. VENDO barato. Bulnes 216. — 25 jun.

OCASION COMPRO: MAQUINA escribir "Underwood" o "Royal". Chacabuco 11-C. — 26 jun.

42.— MAQUINAS DE COSER Y TEJER

¡¡GRAN OCASION!! $ 400 VENdese flamante máquina Singer, General Velásquez 156. — 30 Jn.

SU MAQUINA DE TEJER ESTA mal, mándela: San Diego 276, teléfono 87590. Trabajo garantido, económico. — 14 jul.

CURSOS RAPIDOS INDIVIDUAles, colectivos tejidos a máquina. Nueva York 47, 2.o piso F. — 27 jun.

43.— MOTORES, MAQUINARIAS, ACCESORIOS

ARADOS, RASTRAS Y CULTIVAdores, vende Huérfanos 2448. — 3 julio

Motores, Calderos

Materiales

Correas, cañerías

ofrece: CHACABUCO 63 — 2 julio

ARADOS, RASTRAS Y CULTIVAdores, varias clases vendo PREISLER. Huérfanos 2448. — 5 jul.

MAQUINAS, CALDEROS

Correas, descansos

Transmisiones poleas

Ocasión, vendo: Manuel y Emilio Sala.

Philippi 36. Teléfono 82690 — 26 junio

COMPRO MOTORES ELECTRICos cualquier estado composturas embobinados. San Diego 825. — 29 jun.

¡¡¡ TURBINAS !!

Construcciones, reparaciones

Transmisiones, poleas - madera Christen, Vacher y Compañía.

Avenida Portales 3184 — 27 Jn.

¡¡¡ BROADWAY SASTRERIA !!! Santo Domingo 1040. Trajes de medida desde $ 199. — jul. 1.o

COMPRO PIES SUELTOS MAquinas Singer. 21 de Mayo 566. — 3 jul.

CASA DE CONSIGNACIONES: Recibe, vende maquinarias en general. Betoneras, bombas. Utiles mineros; motores combustión interna; compresoras; chancadoras; remachadoras; jackhammers; acero perforado; terrajas; metal blanco; sierras circulares; cables; cañerías. — 24 jun.

HACEMOS TODO TRABAJO EN bronce, cobre, estaño y aluminio. Fabricamos todo repuesto agrícola, rastras, arados, etc. Unión Americana 231. — 25 jun.

REPUESTOS AGRICOLAS DE todas clases encontrará en Unión Americana 330. — 26 jun.

SEMBRADORAS DE MAIZ NUEvas y usadas, rastras, arados, cultivadoras vendo. Chacabuco 55. — 27 jun.

BOMBAS A MANO Y FUERZA motriz vendo. Huérfanos 2448.

FONDOS DE FIERRO FUNDIDO vendo Huérfanos 2448.

RASTRAS DE CLAVO

Cultivadoras y arados a precios módicos, encontrará en:

Unión Americana 241.

CARROS, RIELES DECAUVILLE; una cigüeña tres toneladas. ¡¡Muy barato!! Maipú 58. — 27 jun.

VENDO MAQUINARIAS, MOTOR alterno A. E. G. 5 H. P. Santa Rosa 1729. — Junio 25

44. — NEGOCIOS E INSTALACIONES, COMPRA-VENTA

EL NEGOCIO QUE USTED BUSca, le encontrará, imponiéndose. Registro negocio en venta. Oficina Bersano. Huérfanos 1059. — 2 jul.

VENDO PUESTOS VARIOS POR enfermedad. Cochrane 1457. — 25 jun.

CAFETERAS EXPRESS, FUENtes Soda, Luncheras, doy funcionando. Facilidades pago. Rigoberto Correa. Delicias 1737, Teléfono 80596. — 25 jun.

BARATO VENDO ACREDITADO depósito licores, Portugal 1506. — 25 jun.

SE VENDEN DOS MOSTRADOres con vidrios en $ 350. Huérfanos 1059, oficina 5. — 26 jun.

VENDO GRAN OCASION CARNIcería espléndida situación. Mucho porvenir. Marín 20. — 25 jun.

CASO URGENTE, VENDO ZAPAtería acreditada. San Pablo 3113. — 25 jun.

VENDO CHANCHERIA, FRUTEría. Agustinas 2338. — 26 jun.

VENDO PEQUEÑO NEGOCITO. Matta 1358. — 24 jun.

VENDEMOS INSTALACIONES negocios, diversos muebles. San Pablo 2463. — 3 ju.

45.— OBJETOS PERDIDOS Y PERSONAS BUSCADAS

NECESITO HABLAR URGENTEmente con Julia Merino Escalona. Su prima Leonor Escalona. Compañía 1564. — 28 jun.

PERRO POLICIAL AMARILLO perdido, llámase "Kaiser"; se da gratificación. San Isidro 458.

HABIENDOSE EXTRAVIADO DOS llaves, diríjase: San Diego 1498; gratificación. — 26 jun.

46.— OPERARIOS Y OBREROS BUSCADOS

ABRIDOR HENDIDOS BLACK necesita Fábrica Calzado: Club Hípico 650. — 25 jun.

SE NECESITA MUEBLISTAS competentes. Av. Matta 384. — 25 jun.

NECESITASE COSEDOR BLACK saca punteras, correr fierro, rematador. Blanco Encalada 2849. — 26 jun.

ARMADORES BLACK, NECESIto. San Francisco 485. — 25 jun.

NECESITO UN NIÑO PARA mandados. Andrés Bello 634.

NIÑAS PARA EL ENVASE CALZado, necesito.. Gorbea 2860. — 25 jun.

LECTOR:

Entre los "Avisos Clasificados" que publica "LA NACION" de hoy, Ud. encontrará ofertas como las siguientes:

ORO, PLATA, PLATINO, BRIllantes compra la acreditada Casa Real. Pagamos precios máximos. Consulte antes de vender. Compañía 1025, frente Teatro Real. Teléfono 65855. — 28 Jun.

JOYERIA WEISS, COMPRAventa brillantes, joyas. Especialidad todo trabajo del ramo. Moneda 1043. — 28 Jun.

ARGOLLAS ORO 14 Y 18 KIlates, macizas, grabadas, desde $ 94 par. San Diego 780. Relojería Sportman. — 27 Jun.

PARA COMPOSTURAS EN ARmas finas, trabajos garantidos. A. Prat 6. — 28 Jun.

Y MUCHAS OTRAS, EN LAS DIFERENTES SECCIONES, QUE A USTED LE CONVIENE REVISAR. EN CADA UNA HAY UN NEGOCIO PARA Ud. DIARIAMENTE REPRODUCIREMOS EN ESTE AVISO CUATRO DE ESTAS OFERTAS

RELOJERO URGENTE, NECESIto. Diez de Julio 217. — 23 jun.

NECESITO BUEN COMPOSTURERO. Irarrázaval 1070. — 25 jun.

PINTOR COMPETENTE PARA muebles, necesito. Prat 248 — 25 jun.

MECANICOS, HERRUrreros y carroceros competentes necesito. San Ignacio 500. — 25 jun.

FABRICA DE CAMISAS NECESIta costureras competentes. Carmen N.o 667. — 25 jun.

LAVANDERAS COMPETENTES puertas adentro, necesito. Merced 791, Hotel Español. — 25 jun.

TAQUERO LUIS QUINCERO, NEcesita Fábrica Calzado Bascuñán 81. — 27 jun.

TUPICERO HUINCHERO, MUY competente, necesito. Prat 747. — 25 Jun.

NECESITO TEJEDORAS CALCEtines, costureras medias; pañoleras y remalladoras. Santos Dumont 750.

OFICIALES GASFITERS NECESIta, Torrealba Independencia 1425. — 26 jun.

NECESITO MUEBLISTAS, SANTO Domingo 1226. — 26 jun.

NECESITO LAVANDERAS aplanchadoras, trabajo taller. Rosas 1243. — 26 jun.

COMPOSTURERO, DE EDAD TAlleres castrecia, necesitase. Delicias 2358. — 26 jun.

CARPINTEROS MUEBLISTAS Y aprendiz necesito. Lira 565. — 26 jun.

NECESITO ZAPATERO COMPOSturero. Manuel Rodríguez 151. — Junio 27.

GASFITER HOJALATERO NECEsito, trabajo a medias. Vitacura 442. — Junio 25.

NECESITO MUY BUENAS LAvanderas. Tratar Víctor Manuel 774. — Junio 28

50. — PROPIEDADES VENDEN, CASAS, QUINTAS

$ 13,000, VENDO CASITA-QUINta inconclusa, 5 piezas, luz y agua. O'Higgins 512. Recoleta. — 5 jul.

TERRENO CENTRAL CON CASA, 263 m2., Viña de Mar, (camino plano). Dueño: Santiago, Esperanza 32.

CASAS DE 10,000, A 500,000 PEsos, vende Asociación Propietarios Santiago, (sin comisión). Teatinos 349, Teléfono 83277.

VENDO CASA $ 9,000 CONTADO, 366 mensual, Nueva Valdés cerca Matta. Tratar: Lucio Cuadra 714. — 25 jun.

CASA-QUINTA, SE VENDE Sufrios. San José 574. Deuda Hipotecaria. — 25 jun.

SITIO CENTRAL, APROPIADO para industria, atravesado por canal susceptible aprovecharse como fuerza hidráulica, desde 3,000 hasta 7,700 metros2, véndense de ocasión.—Luis Tapia, Compañía 1289. — 24 jun.

30,000 AV. CENTENARIO, PROpiedad renta, 2 casas-quintas, modernas, renta 4,080 Morandé 220. Rebajada. — 27 jun.

35,000, ANDES, 2 PISOS, 20 HAbitaciones, 672 m2. Morandé 220. — 27 jun.

VENDO O ARRIENDO PRODUCTIva quinta, 14,000 varas, buena casa, carros, luz, góndolas, comuna Yungay. Vendo casa flamante, 8 dormitorios, dos patios, etc. Fontecilla 274.

$ 55,000, ANTONIO VARAS, ESquina, próxima Alameda, propiedad renta, con local y casa. Edificio ladrillo. Techo zinc. Deuda hipotecaria. Carlos Ossandon, Bandera 168. — 27 jun.

$ 25,000 ANTONIO VARAS, CAsa-habitación, 5 piezas, Techo zinc. Ossandon. — 27 jun

$ 23,000, PEDRO LUCIO CUAdra, Suñoa, casita-quinta. Ossandon. — 27 jun.

$ 23,000, AVENIDA SAN NICOLAS (La Ovalle), casita-quinta, Ossandon. — 27 jun.

$ 40,000, SAN LUIS FRANCIA, casa susceptible hacer altos. Deuda hipotecaria: $ 28,000 Ossandon. — 27 jun.

$ 37,000, AVENIDA SAN CAMILO, casi esquina Matta, casa ladrillo. Buena. Ossandon. — 27 jun.

$ 350,000, AVENIDA REPUBLICA, chalet esquina, 1,000 metros terreno, elegante recibo, numerosos dormitorios y salas baño, garage. Ossandon. — 27 jun.

$ 225,000 GENERAL DEL CANTO, lindo chalet moderno, 1,000 metros, 4 dormitorios, 2 baños, recibo, etc. Ossandon. — 27 jun.

$ 140,000, VIDAURRE, casa-habitación confortable. Ossandon. — 27 jun.

$ 60,000, SITIO NATANIEL, INmediato Delicias. Ossandon. — 27 jun.

$ 180,000 CHALET LOS LEONES, 1,000 metros. Verdadera oportunidad. Ossandon. — 27 jun.

$ 700,000, GRAN PROPIEDAD renta, San Diego, esquina. Almacenes y casas. Ossandon. — 27 jun.

PROPIEDADES EN VENTA, Enrique Cortés Corvalán. Moneda 1068. — 25 jun.

51 — PROPIEDADES VENDEN

CHACRAS, SITIOS, FUNDOS

CHACRITAS CONCHALI 10, 12, 18 hectáreas, 90 centavos metro con frutales, casita, alcachofal; mitad precio. Macul una cuadra tranvías; 4, 8, 20 hectáreas. Regias casas, otra frutales, viña mesa $ 3.50 metros. Valdivia Urbina, Ingeniero Agrónomo. Fuentes Ramos, abogado. Morandé 756. — 26 jun.

¡¡GANGA!! SEIS MIL PESOS regalo sitio 1,250 varas cuadradas en Avenida Mirador, Población Modelo. Tratar: Matucana 998.

30,000 LADO SANTIAGO ORIEnte, 1 hectárea plantada, casa. Morandé 220. — 27 jun.

52.— PERMUTAS

TRASPASO REGIA CASA-QUINta en Quillota. Más datos en Concepción 40, Quillota.—Blanca Cobos. — 30 jun.

AUTOMOVIL GRANDE, FLAMANte estado, permuto casita, sitio, reconociendo deudas. Morandé 220. — 27 jun.

53.— PIANOS, MUSICA Y AFINES

VENDO PIANO ESTUDIO. HErrera 1231. — 26 Jn.

PIANO FLAMANTE ARRIENDAse meses, días. Catedral 2226.

ESPLENDIDO PIANO 1/4 COLA "Steinway" casi nuevo ocasión vendo. Echaurren 51.

VENDO PIANO CLAVIJERO bronce. Carrión 1615. — 25 jun.

54. — PROFESIONALES VARIOS

MANUEL BUSTAMANTE, PRACticante, toda clase de inyecciones y curaciones. Especialidades venéreas señoras. Avenida Ecuador 3461. — 26 jun.

55. — PRODUCTOS MEDICINALES Y DROGAS

¡¡NO SEA ENCLENQUE!! — Tonifíquese con "ENERGIOL" para postración nerviosa, agotamiento mental, trabajo excesivo, consumo cerebral. "ENERGIOL" llegó Daube, buenas boticas. Base: fósforo asimilable, calcio manganeso. — 7 jul.

¡¡¡NO DESESPERE!!! USE ADEnyl Antituberculoso. Dr. Aguirre Perry. Recoleta 701. — 25 jun.

LA IMPOTENCIA, DEBILIDAD sexual, neurastenia, anemia se curan con "Bismolan". Base: Fosforo, Bromuro, Zinc, Nux - Vómica, etc. Todas buenas farmacias. — 25 junio

BOTICA "LA NACION"
Simón Bolívar 298

La que vende más barato

Despacho exacto recetas y drogas

Plaza M. Rodríguez
Teléfono 86075. — 4 jul.

GONORREA, ESTRECHECES Orquitis, cistitis, fuera contagios "GLOBULOS KADDE". Buenas boticas. Base: sándalo, hexametilentramina. — 7 jul.

AGOTAMIENTO NERVIOSO, Decaimiento físico, cerebro cansado falta de sueño, pérdida memoria, debilidad sexual tonifíquese con "CEREBROL". Base: fósforo, fierro, manganeso, sodio. Llegó: Daube, Droguería Francesa, boticas. — 21 jul.

¡¡¡NO DESESPERE!!! USE ADEnyl - Antituberculoso. Dr. Aguirre Perry. Recoleta 701. — 1.o jul.

56. — RADIOS, VICTROLAS Y DISCOS

RADIO BRUNSWICK. RECIBIO gran partida de Radios, onda larga y corta, para corriente continua y alterna, a bajísimos precios. ¡Visítenos! Estado 91, 4.o piso, salón 25. — 2 jul.

CROSLEY NUEVO 32 VOLTS
Radio especial para haciendas que tengan Luz Delco o Siemens, de 32 volts.
Agentes: DAVID WALLACE y Cía.
ESMERALDA 1111-Valparaíso
SUCURSAL AGUSTINAS 822 - Stgo.
Ec-1.o-Jul.

RADIO CONTINUA CASI NUEva, baratísima. Chacabuco 3-B. — 23 jun.

59. — RODADOS VARIOS

¡¡¡OCASION!!! 150 VENDO Bicicleta perfecto estado. Chile 2010. — 25 jun.

CARROCERIA "LA REFORMA", Franklin 1040. Tiene en venta carretelas, carretones, carretones mano, ruedas nuevas. — 26 jun.

60. — TINTORERIAS Y LAVANDERIAS

LAVANDERIA "LA COVADONga", Echaurren 401. Recibe ropa meses y docenas; precios módicos. — 25 jun.