LA MAÑANA

Edición de 16 Pág.

Precio: 10 Ctvos.

DIARIO LIBERAL

Año V — SANTIAGO de CHILE.—Domingo 19 de Abril de 1914 — Núm. 1,654

LA MANIFESTACION AL ECXMO SEÑOR ELIZALDE

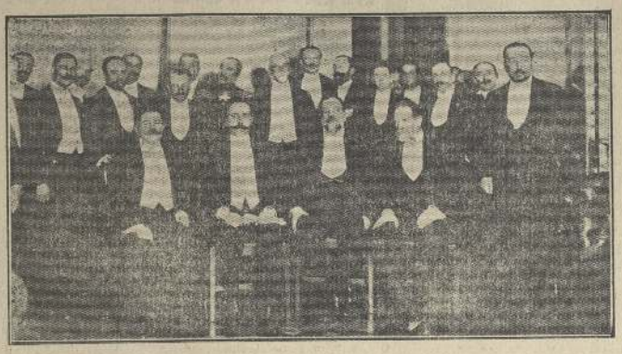

Grupo de asistentes al banquete ofrecido anoche en el Club de La Unión al nuevo Ministro de Relaciones del Ecuador, Ecxmo. señor Rafael Elizalde.
Sentados se encuentran, de izquierda á derecha, el Ministro de Relaciones don Enrique Villegas; el Excmo. señor Elizalde, don Rafael Orrego y don Germán Riesco.

RECEPCION DEL NUEVO MINISTRO DE INGLATERRA

El nuevo Ministro de Gran Bretaña en Chile, Excmo. señor William Stronje, saliendo del Palacio de la Moneda, acompañado del Encargado del ceremonial Diplomático, don Carlos Morla Lynch, y del Edecán de S. E., teniente coronel don Alejandro Villalobos, después de haber presentado sus credenciales á S. E. el Presidente de la República.

De Joaquín Edwards Bello.

EL CRIMEN DE "LE FIGARO"

(Especial para «La Mañana.»)

Los tiros de revolver de madame Caillaux, después de repercutir en el mundo entero, hacen salir á la publicidad una serie de escándalos inconmensurables cuya magnitud revelan un estado de cosas, en el orden político y social, que espanta.

No podía suceder otra cosa en Tanga-ville; en una ciudad donde se eleva una danza lasciva y exótica á la categoría de rito, el desórden moral impera por todas partes. En todo caso no debe echarse la culpa de todo esto á la omnipotencia de los masones ó al partido radical socialista; la corrupción está en todas partes. Examinando la vida de todos los personajes que han actuado en este drama tenebroso, vemos que cada uno de ellos estaba influenciado por el ambiente. Madame Caillaux, divorciada de Leo Claretie, era la tercera mujer del Ministro de Finanzas, el cual, se sumaria, intentaba ya separarse de ella para contraer nuevas nupcias con la querida de Calmette. A su vez este periodista tramitaba el divorcio con su mujer. Sabido es que Calmette, al cual endilosa toda la prensa clerical y reaccionaria, simpatizaba con el partido bonapartista. Luego, hablar de can-can republicano ó de fandango radical es una injusticia. El mal de París ha gangrenado á todos los partidos. Solo Jaurés, el gran demócrata, permanece incólume simbolizando en la Cámara la integridad y la justicia social.

Lo que se imputaba á Caillaux sólo era un crimen monstruoso, pero él, en una defensa que hace honor á su talento, ha demostrado á la comisión parlamentaria que era el menos culpable. Los verdaderos bandidaques que salvaron á Rochette, el especulador bandido, son Monis y el mismo procurador Fabre.

En medio de toda esa ignominia, hay una gran X, una enorme incógnita, el hombre poderoso que quiso salvar á Rochette y al cual nadie osa nombrar.

En todo caso la carrera política de Caillaux ha terminado para siempre; así lo declaró á su partido, que quería conservarlo en la presidencia, con estas palabras: "Mi retiro á la vida privada para consagrarme enteramente al gran dolor íntimo que me agobia".

Pero ni las grandes frases oratorias ni los arranques sinceros de su pena lograrán borrar su pecado.

Caillaux especuló valiéndose de sus altas funciones políticas é hizo ganar muchos millones á sus amigos confiándoles secretos sagrados del Estado. La nación no lo perdonará: la frase del viejo Hugo vibra por todas partes, tremenda é implacable:

Oh, ministres intégres, serviteurs vertueux qui pillez la maison...!"

A todo esto madame Caillaux en la prisión de San Lázaro es la figura culminante de todo el drama. El mundo sigue todos sus movimientos: sabe lo que les, lo que dice, lo que come y lo que bebe.

Se le ha dado el célebre y aristocrático calabozo número 12, donde estuvieron madame Humbert y Madame Steinheil. El Director de la prisión tiene para con ella consideraciones nada democráticas que indignan á la prensa. Le ha proporcionado tapices, una estufa, un libro y ha autorizado á una de las detenidas para que la sirva de doncella. A todo hora encontramos en los diarios picantes observaciones sobre estos tratamientos principescos á una matadora de alta alcurnia. El calabozo número 12 es ya popular: un periódista chusco preguntaba ayer en un artículo á dos columnas:

—¿Prisión ó boudoir?

Lo que ha hecho puesto en el colmo de la ira fué un gran ramo de flores raras con que la obsequió la princesa de Mónaco, su íntima amiga, pocas horas después del atentado; esto y la ancdota de su crimen, debido á la pluma de Thalamas, provocan día á día una lluvia de protestas.

Se dice que San Lázaro es un punto de reunión de gente chic donde descuella naturalmente la calva reluciente del ex-Ministro que entra y sale como en su casa. La cierta es que la encarcelada no sigue en absoluto el duro régimen impuesto á las otras detenidas: se levanta á la hora que gusta; recibe un almuerzo delicado de un restaurant vecino y en sus ratos desocupados lee novelas... Liberté, Egalité, Fraternité...!

Pronto se hablará de los té-tango de San Lázaro. Ya los chansonetistas preparan rimas cómicas y por los bulevares se venden folletos titulados "La dame á Caouillaux" y "La dame de Saint Lazare".

En todo caso, la detenida cuenta con simpatías. Algunos periódicos inglases y españoles justifican su gesto. La actitud resuelta y el valor en la mujer provocan siempre la admiración y si su móvil fué, como se rumorea, el impedir la publicación de ciertas cartas que al revelar hechos políticos darían á luz ciertos deslices de su vida íntima, la madre, que quiso conservar ó vengar la tranquilidad de su hogar, tendrá á una gran parte de la opinión en su favor. Hemos de advertir que la señora Caillaux tiene una hija, fruto de su primer matrimonio, á la cual adora.

En general la prensa francesa no tiene piedad y en muchas ocasiones, persiguiendo fines políticos, pierde el tino y llega á las maquinaciones que todo hombre de bien rechaza.

Pero el misterio persiste.

Quizás nunca sabremos la verdadera causa de este crimen de una mujer.

Y ahora, á todos los latinos del mundo, no nos queda sino el esperar sinceramente que nuestra grande hermana, la Francia, salga de este duro trance, siempre fuerte y empeñosa, como salió del escándalo de Panamá, del asunto Dreyfus... y de Sedán...

JOAQUIN EDWARDS BELLO.

París, Marzo de 1914.

Anecdotas del doctor Pórrit

La gente que tiene más gracia en Inglaterra, son los enfermos.

El doctor Pórrit ha publicado una serie de anécdotas profesionales verdaderamente divertidas.

Así la de aquel enfermo al que le pregunta el médico por la mañana, temprano, si tose mejor que la víspera.

—Mucho mejor— contesta.—¡Como que he estado ensayando toda la noche!

A otro enfermo que salió en los huesos le ponen en el pecho una cataplasma de mostaza. La mirada del infeliz se anima con una débil luz de ironía.

—¡Me parece mucha mostaza—dice—para tan poca carne!

Hay enfermos, como los de estas anécdotas, que se ríen de sí mismos. Otros la toman con los médicos. Tres médicos se acercaron gravemente al lecho de un enfermo; al veclos reúne todas las energías, y levantando los brazos exclama:

—¡Por Dios! Déjeme ustedes morir de mi muerte natural!

Otras veces son las familias las que se meten con los médicos. El doctor Pórrit añade que además dejan las cuentas sin pagar. A un enfermo le preguntan que de qué ha muerto su padre.

—No tuvo médico—responde—Murió por sí mismo.

Una vez el doctor Pórrit en unión de un colega suyo, examinó unas carnes por encargo de la "Butiers Association". Aquellas carnes fueron denunciadas y, el día del proceso, el juez le preguntó á un testigo:

—¿Quién examinó las carnes?

—Las examinaron el doctor Porrit, el doctor Robinson y algunos otros carniceros.

En el trabajo del doctor Porrit hay anécdotas de todas clases. En un hospital un médico, rendido después de una jornada muy laboriosa, iba á retirarse. En esto le llamaron para auscultar á un paciente. El médico se sentó, como sentar al paciente al lado suyo y le aplicó el oído á la espalda.

—Cuente usted hasta que yo le avise—le dijo al paciente el médico.

Y el paciente empezó á contar. "Una, dos, tres..."

Otro médico que acertó á pasar por allí oyó al enfermo que con una voz muy mónotona decía:

—6.121... 6.122... 6.23...

—¿Qué? ¿Ha contado usted hasta el seis mil y pico?

—Sí, señor. El doctor me había dicho que contara hasta que él me avisara...

Entonces el médico recién llegado vió que su colega se había dormido sobre la espalda del enfermo.

Una señora se quejaba de la inefecacia de las medicinas que le hacía tomar el médico.

—Lo siento mucho—le dijo el médico, molesto,—pero yo no puedo hacerla á usted joven.

—Ya lo sé—añadió la señora.—Pero lo peor no es que usted no pueda hacerme joven, sino que si no cambio de médico me va á ser imposible envejecer ni de seis meses.

Un médico había hecho á un cliente, de un modo perfectamente satisfactorio, la operación de apendicitis. Al día siguiente, el médico buscaba una esponja y de pronto se acordó del sitio donde la había dejado, en la barriga de su cliente. Se conoce que el médico tenía una imperiosa necesidad de la esponja, porque se fué á casa del convaleciente y le abrió de nuevo la barriga para cogerla. Pasa un día más, el enfermo ya casi resignado recibe otra visita del doctor.

—¡Qué! Se le ha olvidado á usted alguna otra cosa en mi barriga?

Pero lo gracioso es que en efecto, el doctor se había olvidado de las tijeras.

—Yo lo siento muchísimo, pero voy á tener que abrirle á usted por tercera vez.

—¡Qué vamos hacer!—exclamó el enfermo.—Abrame usted, pero, por amor de Dios! esta vez no me cosa usted la abertura. Si acaso, póngale usted unas grapas.

Otro médico examina á una señorita, cuya salud es muy delicada.

—¿Podría usted decirme—le pregunta—de qué ha muerto su padre de usted?

—¡Oh! No creo que eso le pueda á usted servir de orientación. Mi pobre padre murió ahorcado.

En el "Torks hire", un hombre enfermo en un hospital, le dice á su mujer.

—Ha llegado la primavera y quiero que los compres ropa á los chicos, como de costumbre.

La semana siguiente, la mujer viene á visitar á su marido, acompañada de los chicos. El enfermo observa que los chicos visten de luto.

—¿Por quién es ese luto?—pregunta.

—Verás—explica la mujer.—Si tú llegases á morir yo no podría comprarles otra ropa á los chicos; así he decidido vestirles de luto. Esto no te hará morir, pero si te mueres, los chicos ya tienen el luto encima.

Y, para terminar, otra anécdota también de ropas. Una señora va á visitar á un enfermo de una familia amiga suya.

—¿Qué? ¿Está todavía en la cama? ¡Si me habían asegurado que se encontraba completamente bien!...

—Cómo encontrase bien, se encuentra mejor que yo—dice la mujer del enfermo.—Lo que pasa es que el médico nos había dicho que iba á morir y nosotros le hemos vendido el traje.

La verdad que los médicos harían la vida mucho más agradable contando estas cosas que no escribiendo unas revistas muy serias y unos libros muy científicos.

En el Liceo de Aplicación

SECCION NIÑAS

La sección de niñas del Liceo de Aplicación celebró ayer una hermosa fiesta de despedida al ex-Rector del establecimiento, don Guillermo Mann, profesor de Pedagogía y sicología en el Instituto Pedagógico, puesto que aún conserva.

Damos aquí una vista del señor Mann y demás personas concurrentes á este acto.

ÚLTIMO VUELO DE

DOMENJOZ

HOY DOMINGO 19

En el Parque Cousiño

UN PESO LA ENTRADA

TRIBUNA: CINCO PESOS

Medicos Matronas

Llegaron las Capsulas Salvadoras

prodigiosa preparación científica para aumentar, engordar y robustecer la LECHE de Madres y Nodrizas.

MADRES!! MADRES!!

tomad siempre las Cápsulas Salvadoras y vuestras guaguas se criarán sanas, gordas y robustas.

DROGUERIAS Y BOTICAS

AVISOS DE CRONICA

MEDICOS

DOCTOR RAMON IBAÑEZ
Especialidad enfermedades de adultos y niños.
Consulta: de 1 á 4.
CATEDRAL 2610. TELEFONO 547
XI-26-664

Dr. Tulio Mátus Z.
REGRESO
Medicina general, especialmente estómago y pulmón.
Consultas de 1 á 4 P. M.
COMPAÑIA 1619

Dr. GIANELLI
21 de Mayo N.º 562
Regresó de Europa
Enfermedades de la piel
Electrología, Vías urinarias.
LABORATORIO CLINICO
y Rayos filtrados
19 de Marzo abrirá su estudio

Dr. BARROS OVALLE
Médico de ciudad
Medicina interna, especialmente niños. Consultas: de 3 á 13 M. Santo Domingo 1040.
P.

Dr. Marcial Rivera
HUERFANOS 1244
Génito-Urinarias, Gonorrea y Cistitis. Consultas: 10 á 12—1 á 4
Días festivos: 10 á 12
Exploraciones diagnósticas del Riñón, Vejiga, Próstatas. Horas especiales para los exámenes endoscópicos.
CASILLA 191

Dr. Francisco Edwards
Vías urinarias
Consultas de 3 á 4 — Teatinos 14

Dr. CARLOS MONCKEBERG BRAVO
Jefe de la clínica obstétrica del prof. Pardo. Regresó de Europa.
Partos y enfermedades de señoras. Vías urinarias de señoras. Exámenes de laboratorios.
Consultas: de 1 á 3 P. M.
— Ejército 249 —

Dr. Ibarra Loring
Vías Urinarias
Medicina general
Consultas: de 1 á 4 P. M.
— NAZANIEL 64 —
XI-28-463

Dr. M. CONCHA
CLARAS 437
Especialmente examen de la sangre.
R. Wassermann
Consultas: de 10 á 12 M. y de 2 á 4 P. M.
VI-10-677

Dr. LOBO ONELL
VIAS URINARIAS
y especialmente enfermedades del riñón.
Estudio en Europa.—21 de Mayo 578
DE 2 A 4 P. M.

Dr. FUENTES MATURANA
Nataniel 260.—Cirugía general y de señoras. Operaciones y partos. Pensionado policlínico. Nataniel 1149.
VI-26-589

Dr. GRADA CASTILLO
Rayos X. San Antonio 540. De 1 á 4. Teléfono Inglés 1292.
P-124

DOCTOR
Muñoz Labbé
Médico Legista y de ciudad
Lira 78. — Teléfono 2051
Medicina para adultos y niños. Venéreas y sifilíticas. Consultas: de 1½ á 3½.
421-P

DR. ELIAS FONCEA E.
Medicina general y especialmente pulmón
Médico 12 años del Sanatorio Edwards para tuberculosos. — Consultas
COMPAÑIA 3033

Dr. Carlos Cumming
San Antonio 207
Estudios en Europa. Enfermedades de oídos, nariz y garganta. Consultas: 2 á 5.
VI-19-673

DENTISTAS

ZALAZAR ROGERS, Dentista
Sin dolencias y sin destrozo propio, puentes fijos. Resuelve prolijidad arte y solidez todo trabajo. Aparatos perfección en planchas dentarias. Diferentes sistemas, se hacen irregulares para imitar los defectos naturales. Precios módicos. ALAMEDA 301, entre Maestranza y Lira.

ABOGADOS

RAMON SEGUNDO JIMENEZ
ABOGADO
Estudio y domicilio: Santo Domingo 907. Casilla 419. De 8 á 10 A. M. y de 4 á 6 P. M.

Alberto Arlegui S.
ABOGADO
Estudio: Bandera 140. Teléfono 1248.
SANTIAGO
III-20-1915

RICARDO CADIESES
—Y—
JORGE GREGO PUELMA
ABOGADOS
Han trasladado sus estudios á
:-: San Martin 77 :-:

ADOLFO ROJAS LE-BRUN
ABOGADO
Estudio: Galería Alessandri N.o 24. Casa N.o 4, 2.o piso.
Casilla 2180.

OSCAR URZUA J. y ARMANDO JARAMILLO V.
ABOGADOS
Estudio: Huérfanos 1235.

ALFREDO ILABACA LEON
ABOGADO
Estudio: Santo Domingo 1219.—De 8 á 11 A. M. y de 2 á 5 P. M.—Domicilio: Libertad 594.—Juicios civiles y criminales.

FEDERICO SILVA LEON
ABOGADO
Rosas 1260. — Casilla 1098
Santiago

Rafael A. de la Puente G.
ABOGADO
Estudio: Bandera 287.

EDUARDO VERA YANATTIZ
ABOGADO
Estudio: BANDERA 220

JOSE IGNACIO ESCOBAR R.
ABOGADO
Estudio: Santo Domingo 1372.—Casilla 1966.—Teléfono 2502

ENRIQUE BURGOS VARAS
ABOGADO
Estudio: Bandera 152. Atiende spañoles de provincia.
VIII-30-626

J. RAFAEL DEL CANTO M.
ABOGADO
Estudio: Huérfanos 1042. Teléfono Inglés 2625, Nacional 891. Domicilio: Merced 322. Teléfono Inglés 1949. Casilla 2002.

JUAN LOPEZ R.
ABOGADO
Estudio: COMPAÑIA 1229

ARQUITECTOS

J. GAZORLA M.
ARQUITECTO CONSTRUCTOR
Atiende trabajos en provincias.—Casilla 126.
IV-12-666

LUIS A. TRONCOSO PINTO
ARQUITECTO.—Huérfanos 1228
Proyectos: Ejecución de toda clase de edificios, especialmente con armazón metálica, conforme al sistema norteamericano.
IV-15-675

MATRONAS

Matrona AURELIA GARCIA
Recibe pensionistas. Partos, curaciones internas. Atiendo llamados fuera. García Reyes 746.
IX-28-4497

Por las Provincias

Talca

Liceo de Niñas.—La directora del Liceo de Niñas de esta ciudad señorita Elisa Anabalón, recibió el Jueves un telegrama de Santiago, en el cual se la comunica que el señor Ministro de Justicia, cumpliendo con lo prometido en la visita que hace poco hizo á dicho establecimiento, decretó la creación de los cursos de cuarto y quinto año de humanidades y del curso paralelo al primer año.

La acertada y justiciera disposición del señor Ministro ha venido á llenar una sentida necesidad, pues muchas alumnas se habían visto obligadas á cortar sus estudios con la supresión de los tres cursos superiores en nuestro primer plantel de instrucción secundaria.

Chillán

La recepcion del barrio obrero.— Se efectuará el Lunes.—Después de efectuada la visita preparatoria de la comisión del Consejo de Habitaciones Obreras, al Barrio Obrero de Chillán, y de mostrarse satisfecha de la obra, se acordó dejar su recepción definitiva para el Lunes próximo.

Al efecto, el Lunes llegará una nueva comisión compuesta del Inspector General de Arquitectura, señor Carlos Carvajal y del ingeniero señor Arturo Cifuentes, á fin de hacerse cargo de la obra.

Si la nueva comisión encuentra que es buena y que no hay objeción que hacer á la calidad de la construcción y á los canales que pueden manar el barrio en el invierno, se recibirá de ella el mismo Lunes.

¿X las garantías individuales?— El señor Prefecto de Policía, dice "La Discusión" ordenó anteayer al inspector señor Navarrete que notificara á don Santiago Perry, que abandonara la ciudad dentro de cuarenta y ocho horas.

Esta notificación se hizo ante numerosas personas y en pleno Teatro O'Higgins.

El pueblo se pregunta cómo es posible que un Prefecto, sin orden judicial, sin orden del Gobierno y en contra de todas las leyes constitucionales de la República, pueda poner en ejercicio una ley de residencia que no existe en Chile.

El boxeador Perry es agente de vinos de don Eduardo Charme, senador por Colchagua, y del diputado de Parral don Aliandro Rossel.

Por sport y de cuando en cuando nimíe desafíos de box, pero no es esa su profesión habitual.

¿Con qué derecho la policía de Chillán le notifica para que abandone la ciudad?

El enigma está en que hay un prostíbulo en Chillán, favorecido por la policía y cuya dueña tiene demasiada ingerencia sobre el Prefecto, en la creencia de que Perry va á hacer revelaciones sensacionales en contra del leuchino y del mismo Prefecto.

Esta es la verdad de las cosas.

Por la parte legal, el Prefecto de Policía no tiene ningún derecho para echar fuera de Chillán á los transeuntes honrados.

Si no hubiera datos concretos á este respecto, si no tuviéramos la conciencia de amparar la libertad individual, seguramente que no habríamos escrito estas líneas.

En este diario se defienden todas las causas justas, vengan de dónde vengan.

Así se hace periodismo de verdad.

Llamamos la atención sobre el hecho denunciado á las autoridades judiciales y al señor Intendente de la provincia.

Concepción

Espectáculo de aviación.—El aviador Fuentes vuela sobre la ciudad. — El Jueves, á las 5 P. M., la ciudad fué gratamente sorprendida por el hermoso espectáculo de aviación que le propocionó el piloto aviador nacional don David Fuentes Soza, de Talcahuano.

El señor Fuentes habiase elevado en su monoplano Blériot de 80 caballos, á las 4½ de la tarde en el Hipódromo del Concepción Sporting Club, y después de tomar una altura de 1,200 metros evolucionando hacia el puerto de Talcahuano, se dirigió directamente á esta ciudad, sobre la cual pasó describiendo un gran semi-círculo.

En esos momentos el aparato veíase bastante reducido de dimensiones y el ruido del motor no se dejó sentir por momentos á causa de la gran altura en que se mantuvo.

El aviador pasó por sobre el Cerro Caracol, y frente al Seminario bajó hasta mil metros.

El vuelo sobre la ciudad duró, más ó menos, cinco minutos y el aviador se mantuvo en el aire por espacio de media hora, aterrizando en el mismo lugar en que se elevó sin sufrir el menor contratiempo.

Este hermoso vuelo tuvo, además de la considerable altura alcanzada, la particularidad de haberse efectuado con pasajero, que lo fué el señor Arturo Williams, de Talcahuano, y ha venido, por otra parte, á demostrar la pericia del señor Fuentes, persona que hasta ahora había permanecido molestamente silenciosa en lo que á su calidad de piloto aviador se refiere.

Es, pues, hoy el caso de decir que el país cuenta con un nuevo profesional en materia de aviación que ha manifestado poseer verdaderas cualidades de piloto, y de felicitarlo á nombre de la ciudad por el hermoso vuelo que realizó.

El señor Fuentes efectuará hoy Domingo un vuelo en el Hipódromo como exhibición de su arte, y un segundo el próximo Domingo.

La viruela en Concepción.—Un caso de increible descuido en las autoridades.—En nuestra edición de ayer dimos cuenta del primer caso de viruela ocurrido este año en Concepción, de las quejas formuladas por un vecino contra la práctica de llevar los variolosos al Lazareto sin la más elemental precaución y haciéndoles pasar por las calles centrales. A esa información debemos agregar hoy un caso concreto que nos fué dado á conocer anteanoche por don Rómulo Fara, quien es dueño de un almacén ubicado en la calle Caupolicán esquina Brasil y que no consignamos en el cuerpo de crónica á que nos referimos más arriba por no avanzado de la hora á que se nos dió la noticia.

Nos dijo el informante que á las 8 P. M. de anteayer y á las 9 de la noche del mismo día pasaron por frente á su negocio dos carretas fletadoras conduciendo cada una un varioloso desde el centro de la ciudad.

Agrega que el individuo que conducía la carreta que pasó á las 9, se detuvo frente á su almacén y se introdujo en él para comprar chicha mientras que el enfermo se debatía y lamentaba en el vehículo.

El señor Fara tuvo que apelar á la amenaza para hacer retirarse inmediatamente al ignorante carretero que, inconsciente del peligro que envolvía su persona, insistía en que se le vendiese licor.

Este sedicente carretero es el mismo que, según el vecino que se presentó en nuestra imprenta anteanoche, anduvo de puerta en puerta preguntando por el lugar en donde está ubicado el Lazareto, pues hay que saber que se trataba del varioloso que fué traído ese día desde Chiguayante.

Ayer logramos saber que esa carreta no llegó á las 9 de la noche al Lazareto, como dijimos ayer, sino á las 12, es decir, tres horas después, lo cual agrava infinitamente el caso ya de por sí grave. Ha debido, pues, ese carretero de Chiguayante andar de casa en casa y recorrer muchas calles con su peligrosísima carga, esparciendo el contagio por todas partes, antes de encontrar el Lazareto.

Temuco

Conscripción.—Buenos resultados está dando la conscripción militar. Hasta hoy se han presentado más de ciento cincuenta individuos en el regimiento Lautaro, cuando los que se necesitan son doscientos cincuenta.

El 20 del presente mes terminará el plazo dentro del cual deben presentarse los ciudadanos á quienes corresponda cumplir con la ley de reclutas y reemplazos.

Después de esa fecha serán considerados como remisos, incurriendo en la pena correspondiente.

Quinta Agrícola. — Relacionado con los servicios de la Quinta Agrícola, la Intendencia ha dirigido al Ministerio de Industria y Obras Públicas un oficio que dice como sigue:

"Por acuerdo de la Junta de Vigilancia de la Escuela Agrícola de Temuco, me permito solicitar la reconsideración de la nota de V. S. número 188, que original acompañado con el informe del tesorero fiscal, en el cual consta que los fondos solicitados para el mantenimiento y explotación de la Quinta Agrícola existen en Tesorería á la orden del Ministerio de V. S. y no han mandado á fondos generales por no estar sujetos al presupuesto de gastos públicos.

Es justo, pues, y equitativo que los productos de la Quinta se destinen á su mantenimiento, sobre todo cuando existen en ella animales finos que es necesario atender y alimentar y parques forestales que demandan gastos de conservación. Esto es, sin considerar los utilísimos servicios que presta dicha Escuela en esta provincia eminentemente agrícola.

En vista de estos antecedentes, ruego á V. S. se sirva prestar su aprobación al presupuesto enviado con mi nota número 42, cuya copia acompaño, poner á disposición de la Junta de Vigilancia la suma de $ 4,177.49 depositada con este objeto en la Tesorería Fiscal de Temuco."

Valdivia

El incendio de la madrugada del Jueves.—Más ó menos á las 2 de la madrugada del Jueves se declaró un incendio en una casa de material ligero de propiedad de don Francisco Villanueva, ubicada en la calle Yungay.

El fuego se propagó rápidamente á los edificios colindantes alcanzándose á quemar cinco casas, todas de material ligero y pasando el fuego á la propiedad de don Alberto Manzano, situada al frente, quemándose en gran parte y sufriendo perjuicios por el agua.

Según se nos dijo, el fuego empezó por el fondo de la casa del señor Villanueva, la que se encontraba desocupada.

Los bomberos, como de costumbre, trabajaron con todo empeño en atacar el voraz elemento, el que fué dominado una vez que la bomba "Valdivia" dió agua con sus potentes pitones, secundada por las demás compañías.

Acudieron al lugar del siniestro el juez del crimen, secretario del mismo, Prefecto de Policía y tropa del regimiento Caupolicán al mando del teniente Fierro.

Osorno

Gobernación y Tesorería.—Permanece aún á cargo de la Gobernación el señor Félix Pinto Ovalle, dice "El Progreso", el cual no ha mucho, fué nombrado Tesorero Fiscal en propiedad de Osorno.

Se espera sólo la llegada del Inspector de oficinas fiscales, señor Gandarillas, para que el señor Pinto O. asuma las funciones de su nueva ocupación. El señor Gandarillas debe llegar en uno de los días de la presente semana ó á principios de la semana entrante.

Mientras se nombre gobernador propietario y una vez que el señor Pinto se haga cargo de su nuevo puesto, desempeñará la Gobernación el señor Alfredo Vásquez Guarda, en calidad de gobernador interino.

Aún reina verdadera incertidumbre respecto de cual sea la persona que va á designar el Ministerio para que ocupe su propiedad el cargo de representante del Ejecutivo en el departamento de Osorno.

Se ha hablado con insistencia que el candidato más probable es el actual secretario de la Intendencia de Llanquihue, don Miguel Arce French, pero este caballero ha llegado hasta desmentir que él pretenda la Gobernación.

Sin embargo, por comunicaciones recibidas de Santiago se sabe que el señor Arce French hace activas gestiones ante Correa Bravo á fin de que éste no le obstaculice su nombramiento. El joven secretario cuenta sólo con el apoyo del senador Barros Errázuriz y del diputado por Osorno don Agustín Rosa Lillo.

Correa Brave, perdidas las esperanzas de que valiva su pariente Avila Money, parece que pretende se coloque en esta Gobernación á otro de su confianza.

Se ve, pues, que aún existe desacuerdo entre los miembros de la representación parlamentaria de Llanquihue, á quienes concedió el Ministerio (cosas de nuestros tiempos) la designación de Gobernador de Osorno.

Y es de creer que, mientras persista ese desacuerdo entre los honorables congresales ó el Gobierno no defina la cuestión independientemente, desligándose de todo compromiso, que es lo que debe hacer, el asunto continuará sin solucionarse.

A Europa.— En breve se dirigirá á Europa el doctor don Alfredo Brunche. Irá acompañado de su familia.

Señores carpinteros

Cepillos, Serruchos, Formones, Cuchillones, Escuadras, Plomos, Niveles, Taladros, Mechas, Escoñinas, Martillos

OFRECEN:

MORRISON y Cía.
AHUMADA 65 y 67

FERMENTADORAS
Fudres, Pipas y BARRILES
OFRECE:
Guillermo Heim
SANTIAGO
AVENIDA MATUCANA 577.
PRECIOS SIN COMPETENCI
P-169

Vendimiadoras
Prensas y Bombas Marmonier
Acido Tartárico
Metabisulfito
Appertol y
Todos los clarificantes
APPERT
WILLIAMSON BALFOUR Y CIA

JARABE VEGETAL CARACOL
Cura radicalmente la tuberculosis, asma, bronquitis, anemia, tisis, y toda convalecia. Venta por mayor y menor en la fábrica. Lira 542. También se venden pastillas de la misma preparación. Cuidado con las falsificaciones.
E. U. ROZAS.

TALLER DE SOLDADURA AUTOGENA OXI-ACETILENICA
Con fierro dulce, fundido, acero, bronce, cobre, aluminio, etc., etc.
DURRET HNOS.
AVENIDA MATTA Núm. 956
Teléfono Inglés Núm. 6105
El taller se encarga de cualquier trabajo de soldadura fuera de Santiago, como minas, molinos, puentes, etc.

Centro de cobranzas judiciales
Morandé 440.—Teléfono Inglés 1583
RAMON L. HERNANDEZ CHACON
Nota.—Al cliente que le desee, se le anticipa los fondos para gastos judiciales, sin obligación de reembolso, etc.
IV-26-17

PROFESORES
AMBAL CELEDON
Atiende enseñanza particular
CASILLA 2061

OPTICOS
Instituto Optico
Schwarzenberg y Cía.
Estado 146.—Casilla 847
Anteojos y lentes, ajustadas exactamente. Instrumentos de cirujía. Dispaste dental de White. Instrumentos matemáticos.

VARIOS

Estudie detenidamente estos precios y verá que comprando en esta casa, ahorrará siempre un 30 0|0 de lo que le costaría en

MADERAS

La Barraca y Fábrica "Iberia" MATUCANA 745

LIQUIDA POR BALANCE

Lingue 2 x 10 muy seco á $ 2.60 cada uno
Alamo 1 1|2 x 9 muy seco á $ 1.50 „ „
Alamo 3|4 muy seco á $ 0.65 „ „
Alamo 1|2 muy seco á $ 0.35 „ „
Tabla para piso 1 x 4 1|2 machihembrada desde $ 0.40 cada una
Una partida de laurel de 1 x 3 ..... á $ 0.35 „ „
Ranil 1 x 10 seco ..... á $ 1.25 „ „
Moldurns en realización ..... desde $ 0.10 „ „
Palos escobas, de raull, primera clase, á $ 8.00 el ciento
Cemento en sacos á precios fuera de toda competencia.
Fresno y roble americano y una infinidad de maderas á precios muy bajos.

Francisco García Paz

Faltan dos puntos para estar de acuerdo

En días atrás escribimos un artículo sobre la limitación de horas de clases de los profesores de Liceos. Decimos mal, hemos publicado varios párrafos en este sentido, porque la circular del señor Ministro que limita el trabajo del profesor, se presta á diversas apreciaciones.

Es indudable que aquella disposición ministerial es una medida de alto interés educacional, porque así se conseguirá, lo repetimos, que haya más eficiencia, más vocación por las tareas de la enseñanza.

Seguramente tal medida logre su objeto dentro de la educación: el profesor podrá dedicarse á las tareas educativas, atendiendo la instrucción de los niños y, sobre todo, la educación moral descuidada y en manos inexpertas. Podrá el profesor, dentro de la clase, velar por la preparación de muchos hacer obra más provechosa; vigilar, aconsejar atramados, que no podía atender antes por la pesada labor que tenía en sí.

No hay que olvidar que los resultados de la educación dependen exclusivamente del maestro.

Si fracasan los alumnos en los estudios, habrá que culpar, más que al niño, al profesor ó al padre de familia que no ha prestado la atención debida á semejtas inteligencias infantiles.

Ha aquí la cuestión por el lado educacional. Es claro que todos, profesores, padres de familia, liberales, conservadores, tienen que tener el mismo pensamiento en este punto. Porque todos comprendemos que uno de los ideales de nuestra educación es el recargo de trabajo del profesor.

LA MAÑANA ha contenido siempre este hecho, porque él tiene un interés educativo. Ahora bien, "El Diario Ilustrado" ha creído ver en este asunto un nuevo modo de pensar de nosotros. Expresa que estamos de acuerdo en un artículo del Jueves último, en este punto de la limitación de trabajo del profesor.

Pero, nuestro colega se cuida de tratar la cuestión desde el punto de vista educacional solamente, y no como nosotros, que la abordamos á la vez desde el punto de vista económico del profesor.

Porque en verdad, treinta horas de clases á la semana, no bastan para los profesores que necesitan de mayores sueldos para los recursos de la vida. Queda, por tanto, algo más que hacer: buscar el sueldo del profesor. No es posible que un hombre que se dedica á la enseñanza en un liceo esté percibiendo del Estado una remuneración que no es satisfactoria.

El profesor de instrucción secundaria debe tener, en efecto, mejor salario. En momento ya de que se dignifique y se levante más la situación del profesor, que tiene en sí las más nobles de las tareas, la de formar, capacitar y humanizar ciudadanos.

Disminuir, pues, la labor del profesor y mejorar su remuneración, he aquí la reforma que hacer.

¿Está de acuerdo con nosotros "El Diario Ilustrado", en este último punto?

Está de acuerdo en que el profesor, por su tarea noble, levantada y de altos fines debe gozar de mayores consideraciones, no sólo de parte de los poderes públicos, sino de todos los elementos de la sociedad?

En desacuerdo con el colega en esta última parte, lo estamos también en el espíritu y en la mala fe con que trata de enseñar "El Diario Ilustrado". LA MAÑANA, al expresar estas ideas, le guía un propósito de bienestar público, de mejoramiento de la enseñanza. "El Diario Ilustrado" aprovecha la oportunidad para atacar, como siempre lo hace, y como es su oficio, la enseñanza del Estado.

Hay, pues, dos puntos y los más importantes, para estar de acuerdo con el colega.

A. C.

El Ecuador y Chile

A propósito de una publicación hecha ayer en estas columnas referente á cierta prensa del Ecuador en contra de nuestro país, el señor Encargado de Negocios de esa nación nos escribe la siguiente carta que reproducimos con mucho placer:

"Santiago, 18 de Abril de 1914.—Señor Director de LA MAÑANA. — Presente. —Distinguido señor: En la edición de hoy del importante diario que usted dirige se registra un artículo bajo el título: "Extraña actitud de la prensa del Ecuador" que me obliga á escribir á usted las presentes líneas, por cuya publicación agradezco, de antemano á LA MAÑANA.

Sin entrar á analizar los comentarios que en el citado artículo se hacen acerca de la actitud de un diario de Guayaquil sírame permitido observar que, precisamente, el hecho de que mi país mantenga cordiales y amistosas relaciones demuestra la deferencia que allá nos merece esta nación hermana, lo que se comprueba también con el envío de estudiantes ecuatorianos á los centros establecimientos de instrucción en Chile.

No puedo dejar sin rectificación la parte final del comentario de LA MAÑANA que, al asumir que durante la administración del Presidente general Elloy Alfaro la prensa de mi país observaba una conducta hacia Chile, en contra de la actuación de que el actual Gobierno no guarda igual política amistosa. Para desvirtuar este concepto bastaría añadir al nombramiento que para Ministro de Relaciones Exteriores, acaba de hacer la administración del señor general Leonidas Plaza Gutiérrez en la persona del señor don Rafael H. Elizalde, cuyas vinculaciones con la sociedad chilena son bien conocidas y cuyos sentimientos de amistad para esta nación no pueden ser puestos en duda; pero quiero, especialmente de ser constante de que la Cancillería chilena está bien informada de los esfuerzos que mi Gobierno por evitar las publicaciones de que se trata, esfuerzos que no pueden pasar de cierto límite porque en el Ecuador, como en Chile, existe completa libertad de prensa.

Aprovecho la oportunidad para subscribirme del señor Director con muy atentas consideraciones, obsecuente y seguro servidor.—M. A. de Lozza, Encargado de Negocios."

Los Boy-Scouts y "La Unión"

"La prensa católica europea y americana,—dice "La Unión"—ha dado la voz de alarma con respecto á los boy-scouts. Ellos parece que vinieran á reformar á los masones ya gastados en sus errores doctrinales y hechos criminosos".

Como puede decir, el articulista, que los boy-scouts vienen á reformar á los masones gastados, cuando esta institución, que está llamada á formar los hombres de mañana, es enteramente liberal puesto que en ella hay scouts que creen en las diversas religiones que se profesan en el mundo y no solo masones como pretende hacer creer el citado articulista.

También dice que los boy-scouts obedecen á jefes ocultos incondicionalmente y bajo juramento según lo prescriben los estatutos de la institución. Que es lo que llama jefes ocultos? Si será á personas tan conocidas como los señores: general Sir Robert Baden Powell; vice-almirante señor Jorge Montt; general señor Arístides Pinto Concha; señor Joaquín Cabezas; capitán señor Víctor Figueroa; señor Carlos Silva Vildósola, etc., y otras distinguidas personalidades que forman el directorio de esta brillante institución pese al señor articulista de "La Unión".

Llama, así mismo, "lugares comunes obligados de las hermandades destructoras como los carbonarios, socialistas, etc., el amor al prójimo, á los animales y á la patria que se enseña á los boy-scouts como reglas de conducta que deben seguir en la vida.

Comparar á los boy-scouts, que serán los defensores futuros de la patria, con los carbonarios, socialistas, etc., y otras hermandades destructoras como las llama el señor articulista, es estar completamente obsesionado al extremo de no saber lo que dice, puesto que no de otra manera se puede tomar la tenacidad con que trata, aunque inútilmente, de difamar una de las más nuevas y mejores instituciones con que hoy cuenta el país.

VICTOR PINSTEIN RIES.

Scout de la Brigada Instituto Superior de Comercio.

Escultura chilena

CORONAR A PLAZA

Se cuenta ó se sabe que don Nicanor Plaza no está en Europa en belleguda situación á pesar de tener entre manos un encargo de valor de 60.000 pesos, esto es, el de tallar el monumento á las "Damas de la Independencia". La maquet del grupo se exhibió en el Centenario á última hora y mereció elogios y observaciones de parte del Consejo de Bellas Artes. Parece que el monumento se comenzó ya á esculpir en Florencia, pero como las modificaciones indicadas por el Consejo no se han hecho presentar en Santiago en una nueva maquet, aunque hubiera sido pequeña; los adelantos de dinero para la obra se han suspendido

Este es el conflicto: por un lado la autoridad del Consejo y por el otro la soberbia del patriarca de los escultores chilenos. Esto dirá que no es lo mismo encargar una obra artística á un recomendado y viejo escultor que mandar hacer una obra de carpintería al gusto de la familia; pero el Consejo dirá á su vez ¿y entonces cuál sería nuestro papel? siendo además verdad que la maquet presentada dejaba qué desear.

Entonces el escultor replicará: ¿Se figuran acaso que yo estaba muy satisfecho de ese veso que les mandé, amoldando á todo escape y sin corregir por falta de tiempo? ¿Creen que el Consejo puede ser más Nicanor Plaza que yo?

Cada uno tiene su razón y ahí ha quedado todo paralizado, y posiblemente el escultor endeudado allá y el Consejo clavado con los adelantos.

Una observación más ahora: El Arte cuando es tal y no oficio, no debiera tratarse como mercadería.

Cuando el que suscribe no había oído sino el runrún de la pobreza de Plaza, pensó en que las antiguas ciudades pensionaban regularmente á los artistas que les daban fama, y aún más tarde en el Renacimiento: á Ticiano, por ejemplo, no solo le hizo conde el Emperador, sino que desde España le enviaba el rey Felipe II una pensión. Más aún, el Uruguay ha pensionado recientemente á la viuda de su mejor pintor, y lo ha hecho espontánea y constantemente.

Pensó también en que no hay obra más americana que el "Caupolicán" de Plaza, reproducido ya mil veces y sentido hasta en Norte América al par que el colosso de "La Libertad" de New York; símbolo americano que saluda al emigrante que llega al puerto. Pues bien, con el tiempo no habrá villa en toda América que no tenga en su plaza la estatua rememorante de la heroica primitiva raza, víctima principalísima, cuya resistencia era valla para exigir al Viejo Mundo sus mejores energías, si quería poseer esta virgen tierra, y cuya sangre vertida corroboró por milonésima vez la fe en el holocausto que tentan los heroicos dolos de la civilización de que el actual Gobierno no guarda igual política amistosa. Para desvirtuar este concepto bastaría añadir al nombramiento que para Ministro de Relaciones Exteriores, acaba de hacer la administración del señor general Leonidas Plaza Gutiérrez en la persona del señor don Rafael H. Elizalde, cuyas vinculaciones con la sociedad chilena son bien conocidas y cuyos sentimientos de amistad para esta nación no pueden ser puestos en duda; pero quiero, especialmente de ser constante de que la Cancillería chilena está bien informada de los esfuerzos que mi Gobierno por evitar las publicaciones de que se trata, esfuerzos que no pueden pasar de cierto límite porque en el Ecuador, como en Chile, existe completa libertad de prensa.

Aprovecho la oportunidad para subscribirme del señor Director con muy atentas consideraciones, obsecuente y seguro servidor.—M. A. de Lozza, Encargado de Negocios."

Los Boy-Scouts y "La Unión"

"La prensa católica europea y americana,—dice "La Unión"—ha dado la voz de alarma con respecto á los boy-scouts. Ellos parece que vinieran á reformar á los masones ya gastados en sus errores doctrinales y hechos criminosos".

Como puede decir, el articulista, que los boy-scouts vienen á reformar á los masones gastados, cuando esta institución, que está llamada á formar los hombres de mañana, es enteramente liberal puesto que en ella hay scouts que creen en las diversas religiones que se profesan en el mundo y no solo masones como pretende hacer creer el citado articulista.

También dice que los boy-scouts obedecen á jefes ocultos incondicionalmente y bajo juramento según lo prescriben los estatutos de la institución. Qué es lo que llama jefes ocultos? Si será á personas tan conocidas como los señores: general Sir Robert Baden Powell; vice-almirante señor Jorge Montt; general señor Arístides Pinto Concha; señor Joaquín Cabezas; capitán señor Víctor Figueroa; señor Carlos Silva Vildósola, etc., y otras distinguidas personalidades que forman el directorio de esta brillante institución pese al señor articulista de "La Unión".

Llama, así mismo, "lugares comunes obligados de las hermandades destructoras como los carbonarios, socialistas, etc., el amor al prójimo, á los animales y á la patria que se enseña á los boy-scouts como reglas de conducta que deben seguir en la vida.

Comparar á los boy-scouts, que serán los defensores futuros de la patria, con los carbonarios, socialistas, etc., y otras hermandades destructoras como las llama el señor articulista, es estar completamente obsesionado al extremo de no saber lo que dice, puesto que no de otra manera se puede tomar la tenacidad con que trata, aunque inútilmente, de difamar una de las más nuevas y mejores instituciones con que hoy cuenta el país.

VICTOR PINSTEIN RIES.

Scout de la Brigada Instituto Superior de Comercio.

Escultura chilena

CORONAR A PLAZA

Se cuenta ó se sabe que don Nicanor Plaza no está en Europa en belleguda situación á pesar de tener entre manos un encargo de valor de 60.000 pesos, esto es, el de tallar el monumento á las "Damas de la Independencia". La maquet del grupo se exhibió en el Centenario á última hora y mereció elogios y observaciones de parte del Consejo de Bellas Artes. Parece que el monumento se comenzó ya á esculpir en Florencia, pero como las modificaciones indicadas por el Consejo no se han hecho presentar en Santiago en una nueva maquet, aunque hubiera sido pequeña; los adelantos de dinero para la obra se han suspendido

Este es el conflicto: por un lado la autoridad del Consejo y por el otro la soberbia del patriarca de los escultores chilenos. Esto dirá que no es lo mismo encargar una obra artística á un recomendado y viejo escultor que mandar hacer una obra de carpintería al gusto de la familia; pero el Consejo dirá á su vez ¿y entonces cuál sería nuestro papel? siendo además verdad que la maquet presentada dejaba qué desear.

Entonces el escultor replicará: ¿Se figuran acaso que yo estaba muy satisfecho de ese veso que les mandé, amoldando á todo escape y sin corregir por falta de tiempo? ¿Creen que el Consejo puede ser más Nicanor Plaza que yo?

Cada uno tiene su razón y ahí ha quedado todo paralizado, y posiblemente el escultor endeudado allá y el Consejo clavado con los adelantos.

Una observación más ahora: El Arte cuando es tal y no oficio, no debiera tratarse como mercadería.

Cuando el que suscribe no había oído sino el runrún de la pobreza de Plaza, pensó en que las antiguas ciudades pensionaban regularmente á los artistas que les daban fama, y aún más tarde en el Renacimiento: á Ticiano, por ejemplo, no solo le hizo conde el Emperador, sino que desde España le enviaba el rey Felipe II una pensión. Más aún, el Uruguay ha pensionado recientemente á la viuda de su mejor pintor, y lo ha hecho espontánea y constantemente.

Pensó también en que no hay obra más americana que el "Caupolicán" de Plaza, reproducido ya mil veces y sentido hasta en Norte América al par que el coloso de "La Libertad" de New York; símbolo americano que saluda al emigrante que llega al puerto. Pues bien, con el tiempo no habrá villa en toda América que no tenga en su plaza la estatua rememorante de la heroica primitiva raza, víctima principalísima, cuya resistencia era valla para exigir al Viejo Mundo sus mejores energías, si quería poseer esta virgen tierra, y cuya sangre vertida corroboró por milonésima vez la fe en el holocausto que tentan los heroicos dolos de la civilización de que el actual Gobierno no guarda igual política amistosa. Para desvirtuar este concepto bastaría añadir al nombramiento que para Ministro de Relaciones Exteriores, acaba de hacer la administración del señor general Leonidas Plaza Gutiérrez en la persona del señor don Rafael H. Elizalde, cuyas vinculaciones con la sociedad chilena son bien conocidas y cuyos sentimientos de amistad para esta nación no pueden ser puestos en duda; pero quiero, especialmente de ser constante de que la Cancillería chilena está bien informada de los esfuerzos que mi Gobierno por evitar las publicaciones de que se trata, esfuerzos que no pueden pasar de cierto límite porque en el Ecuador, como en Chile, existe completa libertad de prensa.

Aprovecho la oportunidad para subscribirme del señor Director con muy

Vulgarización Científica (1)

La materia, su vida, sus trasformaciones por Luis Houllevigue, profesor de la Universidad de Aix-Marseille.

II

El movimiento browniano

La hipótesis atómica descompone á la materia en moléculas muy pequeñas que á su vez pueden estar compuestas de una reunión de átomos, y la teoría cinética atribuye á las moléculas movimientos muy rápidos incesantemente modificados por sus mutuas colisiones. La hipótesis es tan vieja como la filosofía, la teoría tiene casi la misma edad que la Física. Ambas han llegado á precisarse con los progresos de la ciencia: al almadraje á los hechos, se han sondado tan bien con ellos, que el bloque parece infrangible. Sin embargo, ellas sólo son probables: las moléculas y sus movimientos escapan á nuestros sentidos y nuestra época ha visto hombres eminentes que afirmaban que el atomismo es una doctrina hueca que los sabios deban desvivir á los filósofos. Los que carecen de tiempo para profundizar estos conocimientos estaban, pues, hasta ahora, en su derecho al preguntarse si todo eso no era más que un juego del espíritu que obsesiona á la ciencia en vez de esclarecerla.

Hoy en día, tal reserva escéptica no es justa; el estudio del movimiento browniano viene á empeñar en la vía experimental el estudio de los movimientos moleculares. Este resultado es obra del joven profesor de la Sorbona, J. Perrin, á quien notables tra-

(1) N. de la R.—El primer artículo apareció el 26 de Marzo del presente año.

Informaciones Políticas

EL PROYECTO MONETARIO

La subcomisión terminó ayer la redacción del proyecto monetario elaborado por la Comisión Especial.

Esta ha sido citada para mañana á las 3½ P. M. á fin de que sus miembros procedan á suscribir el proyecto.

UN CASO CURIOSO

En la sesión de mañana, antes de suscribir el proyecto tendrá que reabrirse el debate, pues el artículo 3.o ha quedado sin discutirse y sin votarse.

En el reglamento, ese trámite no se puede llenar si hay oposición de 15 señores diputados y parece que habrá oposición de más de diez...

CENTRO DE OBREROS LIBERALES

Como estaba anunciado, la noche del Viernes último tuvo lugar en el Club Liberal la reunión del comité organizador del Centro de Obreros Liberales.

Se abrió la sesión á las 9, bajo la presidencia del señor don Francisco Astete, actuando como secretario don Carlos Tapia y con asistencia de numerosos jóvenes obreros y de miembros del Centro Liberal.

El señor Astete manifestó que esta primera reunión del Centro de Obreros Liberales tenía por objeto estudiar las bases definitivas de la institución, cuyos fines esenciales consistirían en la realización de los ideales del Partido Liberal y en el mejoramiento de la condición moral, intelectual y material de las clases trabajadoras, condiciones ambas que se imponían como requisitos indispensables para obtener el bienestar y el progreso de la República.

Don Moisés Poblete Troncoso usó á continuación de la palabra para proponer el siguiente proyecto de resolución:

Presidente, don Julio Jorquera;

Vice-presidente don Francisco Astete;

Secretario, don Carlos Tapia; y

Tesorero, don Matías Calderón.

La proposición del señor Poblete Troncoso fué aceptada unánimemente, quedando, en consecuencia, formada la Mesa por las personas nombradas.

Don Manuel Rodríguez Pérez manifestó después que, deseando exponer brevemente los móviles que habían producido al señor Tapia y á él á pesar en la conveniencia y posibilidad de organizar un Centro de Obreros Liberales, rogaba se le permitiera desarrollar sus ideas.

"Desde hace largo tiempo, dijo el señor Rodríguez Pérez, ha venido acentuándose en la mente de la juventud liberal la seria convicción de que el medio más eficaz de alcanzar la realización de las ideas contenidas en el programa del partido consiste necesariamente en la elevación del nivel intelectual y en el mejoramiento de las condiciones de vida y de trabajo de las clases obreras del país.

"Conocemos esas ideas, y convencidos de las ventajas que á las buenas causas ofrecen las asociaciones sólidas y convenientemente inspiradas, nos hemos dado á la tarea de reunir á los jóvenes obreros que ambicionan el progreso y la tolerancia para constituir una entidad que se dedique al estudio de los grandes problemas nacionales por medio del análisis científico y desapasionado.

"Por medio de conferencias frecuentes y de discusiones amigables desarrollaremos en la clase obrera los altos sentimientos del civismo y de la responsabilidad, elevaremos su nivel intelectual y contribuiremos—aunque en forma modesta—al estudio de las cuestiones políticas, económicas y sociales que interesan á los obreros en particular y al país en general.

"Para realizar estas ideas contamos con elementos valiosos: el entusiasmo y buena voluntad de la juventud liberal y el apoyo de los hombres dirigentes del partido.

"Espero, pues, que nuestras iniciativas encuen en terreno fecundo, ya que no sólo se trata de apertar un contingente útil á la solución de antiguos é importante problemas nacionales, sino también el mejoramiento legítimo de las condiciones en que desarrollan su actividad las clases laboriosas, cuyo trabajo honrado y tesonero realiza la prosperidad de este país".

El Dr. don Juan B. Miranda usó después de la palabra y expuso que, felicitando á los iniciadores de los trabajos de organización del Centro de Obreros Liberales, se hacía un deber en declarar que el partido que ha preconizado siempre del bienestar de la clase obrera.

"Muchos años ha—dijo el señor Miranda—nos hemos interesado por la legislación del trabajo, tan ardientemente reclamada hoy día y que si ha sido dictada en parte ello se debe á los esfuerzos de algunos de nuestros representantes en el Congreso.

"Por otra parte, la juventud obrera, que se ha dado, necesaria se agrupa en torno de nuestra bandera, emblema de libertad y de democracia, de nuestras de la más alta concepción de sus deberes ciudadanos como ejemplo de una cultura que impondría una garantía feliz y segura para los destinos de nuestra joven nacionalidad.

"Los obreros que me escuchan pueden ir á decir á sus compañeros de trabajo que entre nosotros encontrarán verdaderos amigos dispuestos á trabajar por su prosperidad y por su emancipación económica.

"Ruego á la joven institución el mayor éxito en sus futuros trabajos y espero que sus organizadores no desmayen en la patriótica obra que han iniciado."

A continuación el secretario, señor Carlos Tapia, dió lectura á la siguiente acta de constitución del Centro, que, después de una breve discusión en que tomaron parte los señores Teléforo Meléndez Grove, Arturo de la Cruz, Domingo Matte Larraín, Carlos Tapia, Pedro Aguila é Ismael Valdés Alfonso, fué firmada por todos los asistentes:

"Los que subscriben, deseosos de cooperar al progreso moral, intelectual y material del país por medio de la realización de las ideas contenidas en el programa del Partido Liberal, se comprometen á velar por la correcta administración pública, á defender los intereses de las clase obrera, á procurar la extensión de la instrucción pública y á promover la organización del Partido Liberal por medio de asambleas populares."

Finalmente, se autorizó al directorio nombrado para gestionar la organización definitiva del Centro y citar á una reunión que, al cuanto estime posible someter á su consideración.

Se ruega subscribir el registro que queda á disposición de los que deseen subscribirlo en Rosas 1627, de 11 á 12 A. M.

CENTRO DE PROPAGANDA LIBERAL DEMOCRATICO

El señor José Ignacio Escobar, ha enviado á los señores Rafael del Canto y Ruperto Murillo, la siguiente carta:

"Santiago, 18 de Abril de 1914.—Señores J. Rafael del Canto y Ruperto Murillo.—Presente.— Distinguidos amigos:

Me he impuesto por la prensa, de la labor realizada por ustedes en orden á la unificación de los dos centros en que se haya dividida la Juventud Liberal democrática, y de la honrosa referencia y recomendación que hacen de mi persona para el cargo de presidente del Centro de Propaganda Liberal.

Muy satisfactorio y honroso hubiera sido para el infrascrito cooperar con ustedes en la tarea de armonizar la labor y las tendencias de nuestra juventud encauzándolas en un ideal común, para lo cual habría aceptado con gusto el cargo de presidente insinuado en el concepto de que mi nombre, en consideración á los modestos servicios prestados al partido hubiera sido acogido por unanimidad como lazo de unión y de armonía entre los amigos. Pero de esa misma publicación se desprende que soy resistido por algunos, por temor de que el prestigio que da la presidencia del Centro, pudiera precipitar mi candidatura á la diputación de Santiago, en contraposición á uno de los actuales representantes del partido en el Congreso.

En esta situación no deseo que mi nombre pueda servir de obstáculo á la tan deseada unión de nuestra juventud, en cuyo civismo y lealtad tiene el partido la más fundadas esperanzas.

Ruego, pues, á ustedes, mis queridos amigos, se sirvan eliminar mi nombre en absoluto como candidato á la presidencia del Centro, contando que por lo demás, cooperaré con entusiasmo á los laudables propósitos de unión en que están empeñados.

Me es muy grato quedar de ustedes como afectísimo servidor y correligionario.—José Ignacio Escobar".

El petróleo de Carelmapu

(Colaboración)

En un telegrama de la Argentina, publicado por los diarios de Santiago del 10 número 8 de petróleo de Comodoro Rivadavia se está incendiando desde el 6 de Lunes, temiéndose que el fuego se propague al resto de las perforaciones, y destruyendo así la maquinaria con que se explotaba su aceite.

Hace algunos años á esta parte también tuvieron en esa región un gran incendio de esta naturaleza, el que se produjo por una chispa que salió por el choque de las herramientas con el tubo de revestimiento, la que inflamó el gas que en gran abundancia salía en ese momento. Esas llamas llegaron al edificio de treinta metros de altura, sirviéndose durante años para alumbrar la entrada del puerto y supongo que aún hoy día se encuentra en la misma condición de nace años.

Este mismo accidente casi se produjo en el mes de Enero de este año, en el yacimiento petrolífero de Carelmapu, debido esto como la vez anterior más adelante á una imprudencia de alguno de los muchos profanos que fueron á esta región.

El año pasado publicó "La Union" del 7 de Mayo un reportaje más en que decía la que había visto en un viaje que hizo á los terrenos de la Compañía Petrolífera del Pacífico, y concluía diciendo que en esa región ya se había pasado de la época de exploración y que era necesario adquirir otras clases de máquinas para alumbrar el petróleo. Lo mismo más ó menos decía en su informe que se publicó en la Memoria Anual de esa compañía. Naturalmente esto debe haber influido sobremanera en conseguir la poderosa máquina hoy existe armada en esa región y que principiará á funcionar al principio de este otro mes y el medio ha hecho antes es porque este verdadero instrumento ha llegó completo, faltándole algunas herramientas de salvaje y de perforación, como igualmente toda la maquinaria necesaria para hacer otro pozo.

En el principio de este año se trasladaron al sur algunas personas con el objeto de ver trabajar la máquina y al mismo tiempo de cerciorarse mejor de lo que pasaba en las profundidades del sondaje; en los primeros días de Abril de corrió el agua que, según se nos afirmó el año pasado venía de la parte interior, de un terreno muy permeable; pero es el caso que á esta agua, fué imposible el desalojarla. En vista de lo anterior se suspendió el sondaje y se hizo una serie de experiencias con el objeto de darse cabal cuenta de lo que ahí había pasado, pudiendo con probar prácticamente que el agua que decían que venía de cerca de 600 metros lo era solo de un poco más de 300. Además pudo comprobar el mecánico que el anterior personal había pasado una napa de petróleo á un poco más de 550 metros; esto se corroboró con un informe que mandó del sur, asegurando que en esta perforación no se debía hacer ningún trabajo, por estar completamente inundada.

El anterior grave accidente se debió á una rotura de la cañería que se notó en 1912 á un poco más de 360 metros, lo cual pudo haber sido reparado en unos tres días á lo más, porque todo consistía en cambiar un caño, sucesivamente que fué muy aconsejado por todos los que estaban en esa entonces en Carelmapu; pero es el hecho que esto no se hizo y á esto se debe directamente el fracaso de esta empresa, en cualquiera parte del mundo que hubiese pasado una cosa parecida, habrían ido á parar á la cárcel los causantes directos de este no causal percance.

Sin cuanto á la providencial escapada de no haberse quemado toda la maquinaria de Carelmapu, he tratado de imponerme de aquellas personas que se encontraron en ese paraje, alguno de los cuales habían ido de Ancud. Uno de estos espectadores me relató lo que sigue: "Al salir del puerto con dirección al sondaje, notó que la torre que tiene de altura de altura se envolvió completamente en una especie de humo y algún rato después se vió á esta torre completamente abrasada por las llamas.

Esta maquinaria se había destruido si no hubiese sido por el sondador, y los trabajadores que ya están acostumbrados á esta clase de achaques, los cuales desviaron la llama impidiendo que la parte alta se comunicara con el lugar de donde salía. Esto, sólo porque removieron el líquido que estaba dentro del sondaje, arrastrando á la parte alta el agua con los materiales de la destrucción de la roca quedó en ese sitio. Además el agua que venía cerrar el fondo arrastraba gotas de aceite, las que al llegar á la superficie reventaban en el agua y la cubrían de una fina película de colores iridiscentes.

A esto se dió que el sondador sirve que tiene el petróleo tomado y que además uno de los altos empleados de esta compañía hubiese dicho cuando pasó el peligro del incendio "que creía que había llegado el momento de tener al lado de este trabajo un verdadero servicio sanitario.

MIGUEL R. MACHADO.

ESPAÑA Y AMERICA

Cada día es más extensa la vinculación de ideales espirituales entre América la propotente y vigorosa, la de los magníficos centros y España la vieja heroína que desterró de su lenguaje la palabra imposible y urdió crovas al pie de sus más grandes conquistas inspirándose para ello en el fragor de sus combates homéricos y en la enclinidad de la epopeya de sus glorias.

Porque América y España son grandes en su historia y lo serán mucho más en su porvenir ligadas por la espiritualidad de raza es que no hace ha, un senador del Estado de San Francisco de California, indicaba por la envidia de santa grandeza, en pleno Senado consulto, dijo desdeñosamente acerca de la España decadente y de los países americanos que se empeñan en vivir vinculados á ella sentimentalmente y aconsejó al país norte americano á que eliminara el influjo español que de ninguna utilidad puede servir á esas República, débiles y desorientadas, frases que fueron contestadas en plena tribuna con un rotundo desmentido de un conflicto por un español que sus oyentes cachaba y frases á las que Estados Unidos contestó dando al Embajador de España en Washington toda clase de satisfacciones honrosas y sinceras deseo de la sinceridad que caberle puede al Gobierno de Estados Unidos.

Vano intento. El pueblo podrá ser metamorfoseado, pero jamás destruído bien lo declaran con el ilustre general de brigada periodista y poeta, el laureado del nacionalismo Olmino don José M. Palmori, todos los hijos de ese bello país al declarar en el Congreso de Malolos como idioma oficial de la futura República filipina el castellano; tiene lo comprobado en su biografía el 25 de Julio día del apóstol Santiago, como día español y más lo afirmo era raza cuando por medio de sus pensadores dice: "El culto á España no puede morir en Filipinas como no puede morir el amor de la madre á su hijo".

España nos envía ahora para afirmar su espiritualidad de raza en América, como en otros tiempos enviara á otros hombres de igual temple, al profesor de economía política de la Universidad de Valladolid don Vicente Gay para que recorra el Uruguay, Argentina y Chile en viaje cultural de Extensión Universitaria Hispano-Americana dando conferencias en esas Universidades por cuenta del Ministerio español y estudiando los medios de estrechar más esos vínculos de sangre y lenguaje que se han solidificado con el tiempo y que se perpetuarán al través de la historia.

El 7 del presente mes se embarcó en Cádiz el referido eminente profesor y no pasarán muchos días sin que Chile lo reciba como al mensajero del amor de España la vieja madre que no ambiciona exclusivismos ni desmedros para nadie sino que con el aldabón del cariño heroico de esas peregrina de la idea, viene á llamar á la puerta de los palacios en donde reinan y gobiernan con absoluta majestad de soberanas sus hijas hoy grandes y desarrolladas.

Quizás alguno de los que lean esto dirá en un rapto de locura de amor para sus hijas, bella encarnación de su alma, no se contente con enviarles á éstas á todas luces heraldos de su sabiduría simpáticos y dignos de afecto y con todas esas cualidades que traspase los mares y venza los viejos convencionalismos de ahejas políticas nada menos que el primero de sus hijos por su representación, el joven monarca que hoy rige los destinos de esa España heroica de ayer, gloriosa en toda época y noble y sencilla con los amados como bravía y altiva con los déspotas.

El senador y literato don Juan Antonio Cavestany, tan conocido en Chile por haber desde el Senado español preparar una enmienda al último mensaje de la Corona española en el sentido de que las Cortes sean quienes expresen al soberano dón Alfonso XIII el deseo de que él realice á América un viaje para el cual para España no debe haber dificultades, pues sus relaciones con América exigen este viaje y su necesidad de reparación histórica

Ese viaje no simbolizaría un reto para nadie si puede ser considerado por ninguna alguna más que como una legítima expansión del amor de raza y servirá á la vez como un enviado excelso que España mandaba á sus hijas de América para invitarlas á que á su vez fueran al común solar de los mayores á celebrar en 1916 el centenario de la lengua madre, el del autor del Quijote y á renovar una vez más al pie del símbolo más sublime de la raza el momento que en Madrid por suscripción de americanos y españoles, se va á erigir entonces á Cervantes, el juramento de familia que nos hace unir á todos y reconocernos como hermanos en cualquier parte del mundo que nos encontremos, monumento para el que, cosa extraña, la primera cuota que se ha aportado ha sido la de un español residente en Estados Unidos y llamado Cuijar, que acaba de enviar á la Liga Cervantina cinco mil dollars con ese fin y para ese objeto. Bello gesto de amor á la raza.

A americanos y españoles todos nos une y nada nos separa, pues dando de barato los errores más grandes del Coloniaje, jamás un hijo sin detrimento de su propia estirpe, puede aterrizar su rencor para con la que su solo título de madre basta y sobra para hacerla respetada y querida de su corazón ya que la maternidad natural, espiritual es el arto más sublime después de los ojos hasta del mismo Dios.

JAVIER FERNANDEZ PESQUERO

ESPAÑA Y AMERICA

Cada día es más extensa la vinculación de ideales espirituales entre América la propotente y vigorosa, la de los magníficos centros y España la vieja heroína que desterró de su lenguaje la palabra imposible y urdió crovas al pie de sus más grandes conquistas inspirándose para ello en el fragor de sus combates homéricos y en la enclinidad de la epopeya de sus glorias.

Porque América y España son grandes en su historia y lo serán mucho más en su porvenir ligadas por la espiritualidad de raza es que no hace ha, un senador del Estado de San Francisco de California, indicaba por la envidia de santa grandeza, en pleno Senado consulto, dijo desdeñosamente acerca de la España decadente y de los países americanos que se empeñan en vivir vinculados á ella sentimentalmente y aconsejó al país norte americano á que eliminara el influjo español que de ninguna utilidad puede servir á esas República, débiles y desorientadas, frases que fueron contestadas en plena tribuna con un rotundo desmentido de un conflicto por un español que sus oyentes cachaba y frases á las que Estados Unidos contestó dando al Embajador de España en Washington toda clase de satisfacciones honrosas y sinceras deseo de la sinceridad que caberle puede al Gobierno de Estados Unidos.

Vano intento. El pueblo podrá ser metamorfoseado, pero jamás destruído bien lo declaran con el ilustre general de brigada periodista y poeta, el laureado del nacionalismo Olmino don José M. Palmori, todos los hijos de ese bello país al declarar en el Congreso de Malolos como idioma oficial de la futura República filipina el castellano; tiene lo comprobado en su biografía el 25 de Julio día del apóstol Santiago, como día español y más lo afirmo era raza cuando por medio de sus pensadores dice: "El culto á España no puede morir en Filipinas como no puede morir el amor de la madre á su hijo".

España nos envía ahora para afirmar su espiritualidad de raza en América, como en otros tiempos enviara á otros hombres de igual temple, al profesor de economía política de la Universidad de Valladolid don Vicente Gay para que recorra el Uruguay, Argentina y Chile en viaje cultural de Extensión Universitaria Hispano-Americana dando conferencias en esas Universidades por cuenta del Ministerio español y estudiando los medios de estrechar más esos vínculos de sangre y lenguaje que se han solidificado con el tiempo y que se perpetuarán al través de la historia.

El 7 del presente mes se embarcó en Cádiz el referido eminente profesor y no pasarán muchos días sin que Chile lo reciba como al mensajero del amor de España la vieja madre que no ambiciona exclusivismos ni desmedros para nadie sino que con el aldabón del cariño heroico de esas peregrina de la idea, viene á llamar á la puerta de los palacios en donde reinan y gobiernan con absoluta majestad de soberanas sus hijas hoy grandes y desarrolladas.

Quizás alguno de los que lean esto dirá en un rapto de locura de amor para sus hijas, bella encarnación de su alma, no se contente con enviarles á éstas á todas luces heraldos de su sabiduría simpáticos y dignos de afecto y con todas esas cualidades que traspase los mares y venza los viejos convencionalismos de ahejas políticas nada menos que el primero de sus hijos por su representación, el joven monarca que hoy rige los destinos de esa España heroica de ayer, gloriosa en toda época y noble y sencilla con los amados como bravía y altiva con los déspotas.

El senador y literato don Juan Antonio Cavestany, tan conocido en Chile por haber desde el Senado español preparar una enmienda al último mensaje de la Corona española en el sentido de que las Cortes sean quienes expresen al soberano dón Alfonso XIII el deseo de que él realice á América un viaje para el cual para España no debe haber dificultades, pues sus relaciones con América exigen este viaje y su necesidad de reparación histórica

Ese viaje no simbolizaría un reto para nadie si puede ser considerado por ninguna alguna más que como una legítima expansión del amor de raza y servirá á la vez como un enviado excelso que España mandaba á sus hijas de América para invitarlas á que á su vez fueran al común solar de los mayores á celebrar en 1916 el centenario de la lengua madre, el del autor del Quijote y á renovar una vez más al pie del símbolo más sublime de la raza el momento que en Madrid por suscripción de americanos y españoles, se va á erigir entonces á Cervantes, el juramento de familia que nos hace unir á todos y reconocernos como hermanos en cualquier parte del mundo que nos encontremos, monumento para el que, cosa extraña, la primera cuota que se ha aportado ha sido la de un español residente en Estados Unidos y llamado Cuijar, que acaba de enviar á la Liga Cervantina cinco mil dollars con ese fin y para ese objeto. Bello gesto de amor á la raza.

A americanos y españoles todos nos une y nada nos separa, pues dando de barato los errores más grandes del Coloniaje, jamás un buen hijo sin detrimento de su propia estirpe, puede aterrizar su rencor para con la que su solo título de madre basta y sobra para hacerla respetada y querida de su corazón ya que la maternidad natural, espiritual es el arto

VENDEMOS SITIOS EN LAS SIGUIENTES POBLACIONES

A largo plazo, con grandes facilidades para el pago y sin intereses

EN ÑUÑOA.—La Villa "El Carmen", situada á tres cuadras al oriente de la Plaza de Ñuñoa y con frente á la Avenida Irarrázaval, vendemos sitios apropiados para formación de quintas, pues hay agua corriente en abundancia. Quedan muy pocos sitios para la venta, que ofrecemos á precios bajos y con muchas facilidades para el pago.

En la misma Villa tenemos un CLUB DE SITIOS, en formación, que por su cercanía á la Avenida Irarrázaval, ha tenido buena aceptación y en muy poco tiempo hemos colocado un gran número de acciones.

Aprovecharse á tomar acciones en ese Club, que por su situación tan central, duplicará muy pronto su valor.

Para ver planos y visitar la Población, dirigirse á Irarrázaval 2272.

POBLACION BAEMACEDA.—Con frente á la calle Bulnes, por donde pasan los carros, que partiendo de Independencia esquina de Bertín llegan á Renca. Esta Población está edificada casi en su totalidad y tiene agua potable y corriente en abundancia.

Los pocos sitios que quedan los vendemos á largo plazo, con mensualidades pequeñas y sin interés.

POBLACION PEDRO MIRA.—Situada á dos cuadras al sur, del Banco Sudamericano y con frente á los carros de San Bernardo, vendemos sitios con grandes facilidades para el pago y sin intereses.

POBLACION EL MIRADOR.—Aproximarse á visitar esta Población que por su cercanía á la Maestranza de San Eugenio, ha adquirido un inmenso valor. Muy pronto quedará instalada el agua potable como también la construcción del puente con frente á la calle Bascuñán esquina de Antofagasta.

SITIOS EN CALLE COVADONGA.—Solo á cinco cuadras de los carros de Independencia, vendemos sitios de diferentes dimensiones y precios pagaderos con mensualidades pequeñas á largo plazo, y sin intereses.

VER PLANOS Y TRATAR EN:

OFICINA DE VENTA DE SITIOS

CORNELIO 2.O ARAVENA

530 —:— Bandera —:— 536

hechos sobre los rayos X habían constituído un justo renombre.

En 1827, el naturalista inglés Brown examinando con el microscopio (3) ciertas partículas sólidas en suspensión en un líquido, perceptible que estaban animadas de un movimiento incesante; él hizo comprobar el fenómeno cuando se dispone de un buen microscopio; basta colocar sobre la platina del aparato, entre una lámina de vidrio y una lámina cubre-objeto, una gota de tinta (líquido que contenga granos sólidos cuyo diámetro se acerque al micron (0 milésimo de milímetro); se obtendrá buen resultado agregando al agua un poco de tinta de China que contiene negro de humo en forma de granos muy pequeños. De estas partículas de negro de humo, unas, generalmente las mayores, caen al fondo de la preparación y se inmovilizan contra las paredes; otras, más pequeñas, suspendidas en el líquido, parecen animadas de un extremecimiento continuo; en fin, aquellas que, más pequeñas todavía, están en el límite de la visibilidad, ejecutan movimientos de la mayor amplitud, incoherentes y desordenados, saltando bruscamente á la derecha, á la izquierda, inmóviles un instante para volver á partir de nuevo; estas mutaciones escapan á toda regla y á toda previsión y los movimientos de las partículas vecinas son completamente independientes los unos de los otros.

La observación de Brown no interesó ni á los naturalistas ni á los físicos: taxeos juzgaron inútil buscar las leyes del azar, en virtud de esa idea preconocibla y falsa, de que el azar no tiene leyes; taxeos los efectos observados fueron atribuídos á la combustión cadavérica y á trepidaciones tra mitidas á través del líquido. No se habló más del movimiento browniano hasta 1889; entonces Gouy hizo resaltar su importancia y mostró la inexactitud de las numerosas explicaciones con que se habían contentado. La agitación browniana no es debida á trepidaciones, puesto que subsiste de noche como de día y no es más intenso en pleno campo que junto á una calle concurrida por el tráfico de pesadas carretas; tampoco depende de los movimientos de convección producidos en toda masa fluída por las diferencias de temperatura, porque la convección forma corrientes que arrastran en una traslación de conjunto un gran número de partículas y lo propio del movimiento browniano es la independencia absoluta del movimiento de las partículas vecinas; por lo demás, nada cambia en el fenómeno manteniendo en la masa fluída un rigurroso equilibrio de temperatura. La luz tampoco interviene, puesto que se puede reducir mil veces el alumbrado ó cambiar su color sin modificar nada. En fin, la naturaleza física ó química de los granos no tiene tampoco acción en el fenómeno; los microbios, los restos minerales ó orgánicos de toda especie que pululan en el agua ordinaria, se afinado de la misma manera.

(3)Eliminadas así todas las hipótesis que se podrían hacer á primera vista, una sola queda en pie y se impone: el movimiento de las partículas sólidas nos revela una agitación interna y cependant, en el ambiente, cómo del las trasiaciones de un corcho nos muestran la del agua que lo lleva. La gota de agua que miramos en el microscopio y que nos parece inmóvil, encierra enjambres de insectos invisibles, vecino, pululan sobre las aguas estancadas; está compuesta de moléculas separadas cuyas masas son varios millones de veces más pequeñas que las de los granos que manifiestan el movimiento browniano; estas moléculas, incesantemente agitadas, se entrechocan sin cesar y rebotan las unas sobre las otras; guiasan también la superficie de un cuerpo sumergido en el líquido; si este cuerpo no es extremadamente pequeño, recibirá al mismo tiempo y en todos los puntos de su pared, millones de choques cuyas acciones se equilibran mutuamente; al contrario, las partículas más pequeñas que manifiestan la agitación browniana no son golpeadas al mismo tiempo más que por un reducido número de moléculas y la compensación que se producía en el caso precedente es ahora incompleta; otra vez recibe más choques que la cara opuesta; la diferencia de los impulsos proyecta al corpúsculo en cierta dirección; al instante después, los choques repartidos diferentemente producirán un movimiento diferente. Así será el corpúsculo incesantemente golpeado como una pelota que se lanzarían mútuamente mil diablillos, y esas fluctuaciones serán tanto más sensibles cuanto más pequeña sea, tanto porque los choques simultáneos se equilibran menos exactamente cuanto porque la masa que hay que mover es más pequeña; así la acuarcado permanece la sensible al movimiento de las ondas que hacen bailar un buque de tonelaje menor. "Así aparece (2) una propiedad profunda, eterna de la que se desconocía un fundo en equilibrio. Este equilibrio no existe más que de un modo mediano y para grandes masas; es un equilibrio estadístico. En realidad todo al fluído se agita indefinida y espontáneamente con movimientos tanto más violentos y rápidos cuanto consideremos á porciones más pequeñas; la noción estadística del equilibrio es completamente ilusoria".

Esta interpretación, como la teoría cinética misma, era solo una hipótesis plausible. Perrin (3) Perrin ha logrado tarea de transformarla en verdad física por el estudio metódico de los movimientos brownianos. Una dificultad preliminar consiste en obtener granos de formas y dimensiones bien determinadas: tal ha resuelto tratando emulsiones de gomaguta ó de betun. La gomaguta, empleada en acuarela, proviene del jugo lácteo seco (latex) de la gomaguambia de Indochina: frotándola bajo una corriente de agua, se obtiene un líquido amarillo que contiene la goma en forma de granos esféricos de dimensiones variables; entonces es menester proceder al conocimiento de estos granos de manera de reunir aquellos que tengan el mismo diámetro. Se logra hacerlo por medio del empleo metódico de esas máquinas que llaman centrifugadoras que se emplean en lechería para descremar la leche, y también, en numerosas industrias, para separar en un líquido mixto elementos de densidad diferente: la mezcla se somete á una rotación rápida que arrastra á la periferia las partes más densas, sobre las cuales la fuerza centrífuga es preponderante.

Cuando se somete á la acción de estas máquinas la emulsión de gomaguta de granos irregulares, se comprueba que las primeras partes separadas son relativamente ricas en granos grandes; su tenor crece por medio de una nueva centrifugación del producto precedente, de modo que, multiplicando las operaciones, se llega, por un enriquecimiento progresivo, y por medio de la destilación fraccionada, á obtener un líquido que contiene una sola categoría de granos; la misma operación hecha con los residuos da una emulsión de partículas menores, y así sucesivamente, de modo que, con paciencia, se ha logrado á separar cierto número de muestras cada una de las cuales contiene partículas idénticas.

Se pueden obtener resultados análogos por el empleo de una especie de barniz, llamado tetun, cuya solución alcohólica vertida bruscamente en el agua da un líquido lechoso, es decir, una emulsión formada, como la de gomaguta, por granos esféricos de dimensiones muy variables. Se puede determinar sus diámetros por varios métodos que dan resultados concordantes; él más sencillo consiste en medir en el microscopio la longitud de los bastoncitos que se forman, al tiempo en tiempo, por la aglomeración de un cierto número de granos que se reunen unos en pos de otros.

Acabada previamente esta tarea, tomemos una de las emulsiones simples cuyas partículas sean todas idénticas, y veríamos en el agua. Como el betun y la gomaguta son más densos que este líquido, es de esperar que caigan al fondo; así sucederia con granos algo grandes. Perf las leyes ordinarias de la física no han sido hechas para estas masas infinitamente pequeñas; cuando se espera varias horas, manteniendo el líquido á temperatura constante para evitar las corrientes de convección, se establece un estado de equilibrio que subsiste después indefinidamente; pero es solo equilibrio mediano ó estadístico; cada capa del líquido contiene siempre el mismo número de glóbulos y la fijaza de su número resulta de la compensación de los miles de movimientos incoherentes, de igual modo que una ciudad tiene una población fija, porque el número de los habitantes que entran compensa el de los salientes.

Colocamos entonces sobre el portaobjeto del microscopio la célula que contiene la emulsión líquida en agua; se sabe que, cuando la amplificación se grande, la enfocadura es extremadamente precisa, es decir, que el aparato muestra solamente una capa de la preparación cuyo espesor no excede de una á dos micrones; entonces, se facil, levantando el cuerpo del microscopio por medio del tornillo micrométrico, hacer desfilar ante el ojo todas las capas superpuestas en el líquido desde el fondo del vaso hasta el nivel superior. Operando así se comprueba que todos los gránulos se han caído al fondo, sino que están cada vez menos aplastados á medida que se elevan, de modo que se llega rápidamente á capas en que los gránulos están muy rarificados.

Imposible no fantasear sobre esta comprobación grosera y determinar con rigor la ley de repartición en altura de los granos de emulsión. La operación no deja de tener sus dificultades á causa de la agitación incesante de las partículas. Se puede obviar este inconveniente haciendo fotografías instantáneas en las cuales se pueden contar los granos con toda comodidad; pero este procedimiento solo tiene éxito favorable con granos de diámetro superior á un micron; para los demás es preciso recurrir al siguiente artificio: se coloca en el interior del microscopio una pantalla con un agujero muy pequeño de modo de restringir considerablemente la región visible á través del instrumento; entonces, en vez de contemplar puntos movientes, solo se ve un número muy pequeño, generalmente inferior á cinco y que se puede apreciar á la primera ojeada; este número es variable, pero durante gran número de veces se puede obtener un valor medio, del cual es fácil deducir el número de partículas que se habría podido contar si el campo entero del microscopio hubiera sido visible.

Examinamos ahora los resultados y precisémonos estando un ejemplo. Este se refiere á granos esféricos de gomaguta que tienen un diámetro de cuatro décimas de micron; estos granos, que suspendidos en el agua, se colocan en una cubeta cilíndrica de vidrio, cuyo fondo, bien horizontal, descansa sobre la platina porta-objeto del microscopio; la altura total del líquido alcanza cien micrones, es decir, un décimo de milímetro. Cuando se forma el equilibrio, se mira primeramente con el microscopio una capa situada cerca del fondo y se cuenta, como se hemos dicho, los granos contenidos en esta capa; supongamos que se hayan encontrado 100; se levanta entonces con el tornillo micrométrico, el cuerpo del microscopio de modo de mirar una capa situada á 28 micrones encima de la primera; no se encuentran ya más que 50 gránulos; mirando todavía 28 micrones más arriba, el número de gránulos se reduce á 25, y así sucesivamente.

La experiencia nos pone así, pues, en presencia de una ley simple: cada vez que se eleve 28 micrones, el número de granos disminuye en la mitad. Otras medidas hechas con granos de naturaleza y calibre diferentes, dan resultados idénticos, salvo que la altura para dividir por dos el número de granos varía con el peso aparente (4) de estos; si el peso aparente es doble, no será preciso elevar 28 micrones sino 14, para disminuir á la mitad el número de las partículas.

(4) Es decir, su peso disminuido del peso del agua que desalojan.

(Traducción de don Manuel A. Délano).

CIGARRILLOS "43" BOQUILLA CORCHO y ORO

Llegó la nueva remesa -:- Pídanse en todas partes

IV-23-2875

Los calambres de estómago

son verdaderamente un mal bien penoso. Una impresión de frío, una emoción, un alimento difícil pasan para provocarlos. Veá cómo de pronto se forman á modo de barreras en el estómago, agudísimos dolores, al semblante lívidas y la frente desvanecidas á veces continuamente las violentas que el cuerpo todo se quebranta. A menudo precédanse diarreas inmediatas y excesivas que se cesan completamente indoloras. Acontecimientos, por tanto, en tales casos unas cuantas Perlas de Eter de Clertan.

De 2 á 4 Perlas de Eter de Clertan, bastan, en efecto, para disipar instantáneamente las palpitaciones y los ahogos sin los más alarmantes, y para hacer recobrar el conocimiento en los casos de desvanecimientos ó de síncopes. Calman rápidamente los ataques de nervios, los calambres de estómago y los cólicos del hígado. De ahí el que la Academia de Medicina de Paris no haya vacilado en aprobar el procedimiento de preparación de este medicamento, lo cual le recomienda ya á la confianza de los enfermos. De venta en todas las farmacias.

ADVERTENCIA: Para evitar toda confusión exijase sobre la envoltura las señas del Laboratorio: Casa L. Frere, 19, rué Jacob, Paris.

"CHLORODYNA"

del Dr J. COLLIS BROWNE

CONTRA

NEURALGIAS, BRONQUITIS ASMA

FABRICANTES: J. T. DAVENPORT L.d LONDRES S. E. — REPRESENTANTES: DAUBE y Cía SALVADOR, SANTIAGO

Goehté

(Traducción del alemán por O. S. para "LA MAÑANA")

Ella tembló al ser un cuerpo en una noche clarísima.

La senda, cubierta de guijarros, le hacer trepanar á cada paso.

Cómo decubre con un faisal, que se borrowa con tus rendiana, se la ofrece para que evite caídas.

No la necesita, le dice; al queseas ya es alumbrará; es dará las luces que me pidais: Tengo á los murciélagos y á otras aves negras.

El hombre del farol dijo: ¡Dios Cristo! y se quedó viéndola con infinita desaprobación... Pero revolaban los murciélagos y los cuervos negros, espantados.

SAINT ELE.

Santiago, 15 de Abril de 1914.

CURIOSIDADES

SENSIBILIDAD EXTRAÑA

Llama actualmente la atención en Londres, un hecho curioso.

Se trata de una mujer que adivina la presencia de una araña en una habitación, sin tener motivo para suponer que así sea. Este descubrimiento va siempre acompañado de espasmos nerviosos violentos y debilidad, viniendo á su estado normal una vez inferta la araña.

Un miembro de la Alianza Espiritista de Londres ha declarado que este sexto sentido no es más que sensibilidad para una cosa determinada, citando el caso de una señora á quien era imposible resistir el perfume del jazmín. En una ocasión fué invitada á una fiesta familiar, y siendo conocida su aversión á ese perfume fueron ocultados los jazmines tras una cortina. La invitada pensó en el salón sin tener conocimiento de la existencia de jazmines en él, pero tan pronto como se sentó sufrió un desmayo.

Un especialista en enfermedades nerviosas ha relatado otros muchos casos en que la presencia de insectos ha sido causa de síncopes y desmayos. Este sexto sentido es muy común. Muchas veces, continuando solo, se acuerda, el pasante de cualquier persona, y al poco rato se encuentra con ella.

LAS DIEZ MARAVILLAS.

La revista neoyorquina "The Scientifi American" abrió un concurso para averiguar cuáles han sido los diez descubrimientos más trascendentales de los tiempos presentes. Una comisión de sabios ha premiado la siguiente respuesta:

"Los diez inventos más grandes del último cuarto de siglo han sido: el horno eléctrico, descubierto en 1889, horno de altísima temperatura, parecido á la de las primeras fuerzas de la naturaleza, que puede producir gemas artificiales, carborúndum, carburo de calcio, tubulos, gráfitos artificiales, etc. Este horno ha revolucionado la industria del acero. La turbina de vapor, que data de 1884, la electricidad, cuyo desarrollo comenzó en 1882. El cinematógrafo, inventado por Edison en 1892. La telegrafía sin hilos, iniciada en 1896 por Stanley y Marconi. El aeroplano, que se realizaba desde 1896 uno de los sueños de la humanidad. La construcción de los cohetes aéreos, que desde 1898 aumenta la velocidad de los ferrocarriles, ha revolucionado el arte de la imprenta. Los transformadores eléctricos, inaugurados por Nicola Tesla en 1888, que han permitido el transporte á distancia de la energía eléctrica. Y los procedimientos para soldar eléctricamente, de Elihu Tasomson".

UNA EXPOSICION DE DIENTES POSTIZOS.

En el Horticultural Hall de Londres se ha abierto una exposición internacional de odontología. La exposición es de gran interés porque, además de muchísimos y variados aparatos, máquinas pulíreas para operaciones, tornos, vulcanizadores, motores eléctricos, anestesiadores, etc.—contiene talleres para la fabricación de dientes postizos, mañana todos los sistemas hasta ahora conocidos y los métodos científicos á hacerlos más perfeccionados.

Las casas que fabrican dientes postizos exponen cantidades enormes: una de ellas ha enviado á la exposición 100.000 de todos formas, tamaños y colores, incluso dientes negros, destinados á la exportación de aquellos países de Asia, en los cuales, á causa de la costumbre de masticar "betel", los indígenas han llegado á tener la dentadura tan negra que parece de Abano.

Otra casa expone 70.000 dientes, y las ha dividido en categorías, según las razas á que están destinados. Así, hay dientes grandes y cuadrados para las razas del norte, dientes delgados y finos para las razas mediterráneas, dientes amarillentos para las razas eslavas y dientes de color marrón para los fumadores de pipa de todo el mundo.

LA BANDERA DE LA VIUDEZ.

En las aldeas del Congo francés existe una costumbre muy rara. Si una mujer pierde el marido, se pone luto y deja que el viento se encargue de marcar el plazo que ha de permanecer viuda. Para esto, en cuanto fallece el esposo, la mujer pone una bandera en un palo alto, y mientras la tela permanece entera la viuda conserva su viudez, pero en cuanto el aire ó otras causas climatológicas hacen la más ligero desgarrón de la bandera, la viuda recobra el derecho de buscar feliz otro marido.

No se conoce de ninguna que, aún estando enamorada, haya tenido valor para ayudar al viento en su obra destructora, pero se dice que abundan mucho los vendedores de banderas pasadas!

CAPRICHOS BENEFICIOS DE UNA MILLONARIA.

Los ricos en todas partes del mundo son misteriosos y crean en las cosas extraordinarias que les ocurran, teniendo una fe ciega en la bondad de los Reyes Magos ó de Santa Claus, y

GARANTIZAMOS

La curación radical aunque sea crónica de la GONORREA, BLENORRAGIA, FLUJACIONES

Tratamiento indoloro infalible

Informes é instrucciones: Hortensias 1164. (Galería Alessandri), casa 17. Se remite por correo.—Casilla 183-D. P-3471

simpáticas, puesto que regalan juguetes.

Sin embargo, no siempre esos amables viajeros se acuerdan de todos los pobrecillos que esperan impacientes su llegada, y á ello se debe que desde los humildes juguetes y de los dolores miserables salgan encantadoras caritas dirigidas á ellos.

Una multimillonaria inglesa, para evitar los desencantos que provoca la falta de contestación á esas mieses, ha tenido una feliz idea.

Mrs. Russell Sage, que es la dama en cuestión, ha solicitado del jefe de correos de Londres de sean entregadas todas las cartas dirigidas por los niñas de las telas británicas á Santa Claus ó los Reyes Magos, á fin de contestarlas ella.

La respuesta, va siempre acompañada de un regalo.

UNA MUJER CON DOS ESTOMAGOS.

Los periódicos de Roma dan noticia de un caso fisiológico verdaderamente extraordinario que se ha presentado en un hospital de Interlaken.

Se trata de una mujer que tiene dos estómagos. Ambos órganos funcionan con regularidad. Checos fenómenos impresionó á los médicos del establecimiento la idea de someter á la paciente á los rayos X, y entonces pudieron comprobar de modo indiscutible la presencia de dos estómagos.

La mujer ha sido enviada á una clínica de Berlín para que sea examinada por las eminencias de la ciencia médica.

NEUROSINE PRUNIER

Reconstituyente general

Notas Teatrales

Teatro Santiago

Con franco éxito y ante un numeroso público se estrenó anoche la gracioso zarzuela en dos actos de Lema y la Parte, música del maestro Torregrosa: "El refajo amarillo. Aunque la obra no ofrecía novedad con los ensayos interés de alta comicidad ni por su interés de alta comicidad ni por su interpretación. Muy bien el primer actor Montero, quien hizo derroche de su gracia que tanto simpatías ha conquistado hasta ahora.

El "Refajo amarillo" será llamado á figurar largos días en las carteles. Gustó ampliamente al público.

Hoy se repite en la matinée y en la noche.

Palace Theatre

La temporada Díaz de la Haza

Ha seguido con éxito franco la temporada que en el Palace Theatre ha hecho la compañía de comedia que dirige don Manuel Díaz de la Haza. Lo más distinguido de nuestra sociedad, todas las familias que gustan del teatro fino y festivo concurren diariamente á las diferentes secciones que da la compañía.

El repertorio de obras, por lo que se vé, es de lo más selecto y cada noche nos dá á conocer una nueva piesa.

Ayer en las tres secciones, hubo tres tres á rebosar, lo que se puede llamar un teatro lleno y toda la concurrencia rimada por lo más distinguido de las familias.

Hoy la puesta Díaz de la Haza un programa extraordinario por ser el del primer día festivo que ofrece á las familias.

En la matinée de las 3 de la tarde dará "Sin embargo" y "En perpetua armonía", en la tanda selecta de las 8 se repetirá la obra de gran éxito. "Yo y mi mamá", y en la tanda vermouth "El alma de la casa".

En la primera sección de la noche irá "El kilométrico", precioso juguete cómico de Celso Lucio y de Mariano Morales, que anoche, obtuvo un gritó ruidoso; y en la segunda el sainete cómico que tanto tiempo dió á la compañía, intitulado "Salvador y... salvadera".

Virginia Fábregas

Damos el siguiente artículo de la compañía dramática Virginia Fábregas, en su temporada en el Municipal se iniciará el 2 de Mayo y para la cual se ha abierto un abono en la secretaría del teatro.

Actrices.—Señora Flora, Señorita Jo sefa, Fábregas Virginia, Gómez Margot, Herrera Estela, Ibarra Sofía, Luján María, Luján Rosario, Moral Virginia del, Palou Matilde, Rio Dora del, Thomas Emilia, Valdivieso Rosa.

Actores.—Bernar Gonzalo, Blanco Esteban, Fernández Libelio, Gobelay Gonzalo, Montiel Eduardo, Nieva Gerardo de, Nieva Sergio, Nieva Alonso de, Orozco José, Díaz Joaquín del, Subiricalle P., Sánchez N. Manuel.

"Y Moridi Valanza" de Ponchielli

El 17 de Marzo, se ha estrenado en Monte Carlo, esta ópera, que el autor la "La Gioconda", abandonó muchos años antes de morir y que fué sido bailada recientemente. De los cuatro actos de que consta el libreto de Ghislanzoni, Ponchielli sólo escribió tres. Arturo Cadorna ha terminado la composición, y ha conseguido toda la obra, en la cual, según la crítica, se hallan trozos de la enjundiosa lírica de Ponchielli.

"I moridi di Valanza", que ha sido muy celebrada por el público, ha tenido los siguientes intérpretes: sugrano Lipkowska, tenor Martinelli, barítono Baklanoff y maestro Pomé.

La velada se inició con el himno de Monaco y la marcha real italiana.

Caruso y los empresarios

Ha quedado cerrado el contrato entre el tenor Caruso y el Metropolitan Opera de Nueva York, permitiendo el conocido tenor por cada noche que cante, la suma sólo de 7.000 pesos, cantidad no pagada á ningún cantante hasta la fecha. Las noches en que sonido dicho tenor serán aumentados los precios, pero la empresa confía en que la popularidad de Caruso hará que el teatro se llene.

DEFUNCION

Ha fallecido el señor don

Pedro Ruiz Medrano

Sus restos serán conducidos hoy al Cementerio General. En la capilla se rezará una misa por el descanso de su alma.

De ruego partirá á las 8 y media A. M. desde su casa habitación, Santo Domingo 1240.

La Familia.

In Memoriam

Mañana Lunes 20 del corriente se celebrará honras por el descanso de su alma á mi inolvidable esposo Q. E. P. D.

Luis A. Acevedo

en el templo de Santo Domingo á las 10 A. M., invito á los que fueron sus amigos y los nuestros

Después de las 3 horas al Cementerio General donde se vendecirá la primera piedra para su nueva sepultura.

Trinidad A. v. de Acevedo

IV—19—58

Longines

DE TODOS TAMAÑOS

una sola calidad

LA MEJOR

PANORAMA DE LA Batalla DE Maipú

PARQUE COUSIÑO

LINEA DE TRANVIAS N.o 19

Imponente espectáculo y colosal trabajo artístico

ENTRADA:

$ 2.00

ABIERTO DIARIAMENTE

Mañana: de 9 á 12 M.
Tarde: de 3 á 5 P. M.
Noche: de 9½ á 11½ P. M.

PALACE TEMATRE

(GALERIA BEECHE)

Compañía de Comedias DIAZ DE LA HAZA

Gran matinée, á las 3 P. M.: 1.a tanda: Sin embargo. 2.a tanda: En perpetua agonía.

Tanda selecta, á las 8 P. M.—Exito! Yo y mi mamá.

Tanda vermouth, á las 6.15 P. M.—Acontecimiento teatral: El alma de la casa.

Noche:

Primera tanda, á las 8.15 P. M.—Grandioso éxito! Estreno en Chile! El kilométrico.

Segunda tanda, á las 10.15 P. M.—Triunfo! Salvadora y... Salvadora.

NOTA.— Próximamente estreno! El sombrero prepio, del señor Daniel de la Vega.

ATENCION! Sastrería de SALVADOR RUSSO
Liquidación forzosa
ESTADO 19 Estando por Alameda
Corte sobretodo de 2 metros 50, valor de $ 40 á 20, 14, valor de $ 60 á 25 y $ 50 á 30. **Cortes de terno** de 3 metros valor de $ 40 á $ 20; de $ 60 á $ 25 y de 60 á 40.
Gran Especialidad de GENEROS para SENORAS, Inglesa sastre.
S. RUSSO

IMPRENTA «VICTORIA»
Natanlel
65

Dientes hermosos
produce la Pasta Esmaltina.
Desinfecta la boca, quita el sarro sin dañar el esmalte, dejando los dientes blancos y brillantes como perlas, impide las caries y da una frescura deliciosa al aliento.

VIDA SOCIAL

Enfermos.—

Guarda cama desde hace varios días el diputado por Valparaíso, don Enrique Musalem, haciendo destinare

—Ha experimentado una ligera mejoría el doctor Waldo Silva Palma.

—En Viña del Mar se encuentra enferma la señora Adela del Solar de Wilson.

—La señora Ana Leberthon de Miguenda se encuentra delicada de salud.

—En el Pensionado del Hospital de San Borja ha sido operada con toda felicidad por los doctores señores Marcial Rivera y Donoso, la señora Clarisa León de Jara.

In memoriam.—

El Martes 21 del presente, primer aniversario del fallecimiento de la señora Primitiva Avendaño de Naranjo, se dirá una misa por el descanso de su alma en la iglesia de Santo Domingo (altar de Jesús Nazareno), á las 10 A. M.

En la colonia española.—Los funerales del señor Medrano.—

En la mañana de hoy á las 9, tendrán lugar los funerales del prestigioso miembro de la colonia española de Santiago, el farmacéutico don Pedro Ruiz Medrano, fallecido anteayer, después de corta enfermedad.

El señor Medrano residía en Chile desde hacía varios años, y aquí formó un hogar respetable.

A sus funerales, concurrirán no solo los miembros de la colonia española, sino que también la Sociedad Empleados de Comercio, que contaba al señor Medrano entre sus miembros honorarios.

Funerales de don Ramón Undurraga.

En la tarde de ayer se efectuaron los funerales del señor Ramón Undurraga G. H.

Un numeroso cortejo de sus deudos y relaciones acompañó los restos á su última morada.

Conciertos sinfónicos Miguel Penha.—

En la presente semana comenzarán en el Garden Theatre las audiciones musicales que el eximio violonchelista señor Penha está organizando para ilustración y agrado de los aficionados á la buena música.

Una orquesta de unos veinticinco á treinta profesores cuidadosamente seleccionados será dirigida por el maestro Penha, para el desarrollo de los programas de los conciertos sinfónicos que se llevarán á efecto en la tarde de los Jueves de cada semana.

Viajeros.—

Han llegado de Valparaíso los señores Francisco Carsiga, Arturo Roldán L., Eugenio Escobar Cerda y Luis Pe ralta.

—Permanecen en Viña Alemana el señor José Rojas Flores y familia.

—Se encuentra en Valparaíso el señor Ricardo Piwonka Jilabert.

—Se dirigieron al vecino puerto la señora Schepher de Castelblanco y la señorita Mimí Bulnes Correa.

—Al mismo punto han llegado los señores Alfredo Rodríguez Rousa, Mario Vial y Edmundo Searle Lorca.

—Se dirigieron á Peña Blanca á pasar una corta temporada la señora Filomena P. de Gallardo y señorita Elena Gallardo Robles.

Matrimonios.—

Hoy se efectuarán en esta ciudad los siguientes matrimonios:

El del señor Jorge Claro Melo con la señorita Ana Lagarrigue Rengifo, en la capilla de los RR. PP. Franceses á las 10 M.

—El del señor Jorge Gacle Rojas con la señorita Blanca Vergara Torres, en la capilla Arzobispal, á las 11 y media A. M.

—El del señor Ricardo Ramírez Peña y Lillo con la señorita Lucrecia Valenzuela Valenzuela en San Saturnino á las 12 M.

—El 26 del presente mes se efectuará el matrimonio de don Armando Podestá Ruiz con la señorita Julieta Band Farías.

Concierto.—

Publicamos el programa del espléndido concierto que darán los alumnos del señor Aníbal Aracena I. el 30 de Abril en el Conservatorio Nacional de Música.

La orquesta será dirigida por el maestro señor Luis Sandoval.

Primera parte:

1.o Raff. Op. 46. No. 8: Capricho. Bertha Foklisch.

Sinding... Primavera. Marúla Arellano Marín.

2.o Saint Saens. Op. 94. Mazurka No. 2. Señorita Olimpia López Alcayaga.

4.o Mendelrshon. Op. 25. Concierto en sol. Andante y alegro final, piano orquesta y segundo piano. Señor Alejandro Wehnhshn.

1.o Chopin. Op. 71. Andante del concierto en mi menor, piano y orquesta y segundo piano. Señorita Isabel Barbier.

2.o Schuman Op. 54. Allegro del concierto en la menor, piano segundo orquesta y segundo piano. Señorita Julia Kolzisch.

3.o Mendelrhn. Op. 22. Capricho brillante, piano y orquesta y segundo piano señorita Elena Doberti.

En la colonia inglesa.—

Han llegado últimamente á Valparaíso las siguientes personas:

Mr. R. H. Sothers, de Londres; Mr. C. Yeomans, de La Serena; Mr. M. Daly, de Manchester, Mr. W. Johnston de Londres; Mr. W. C. Bagnol, de Antofagasta; Mr. E. T. Garner, de Iquique; Mr. W. Buchanan, de Antofagasta; Mr. W. T. Lacy, de los Andes; Mr. W. J. Herman, de Londres; Mr. Colin Thompson de Concón y Mr. Max. Heyman, de Londres.

—Mr. y Ms. T. C. Pray partirán hoy á Inglaterra, vía Andes.

—Mr. A. J. S. Jackson se encuentra restablecido de su última enfermedad.

—Mr. Cureton Jones, sufrió el Viernes un accidente de á caballo y fué conducido al Hospital Británico y Americano.

—Mr. H. F. Johnston Smith se fué á Iquique en el vapor "Orissa".

—Mr. Andrew Geddes salió para Inglaterra, vía Andes, después de una estadía de diez días en la residencia de Mr. W. Costhill en Chorrillos.

Mr. Ma. O. L. Desmonti partirán á Irlanda, vía cordillera, el 29 del presente.

El Ministro del Japón.—

Leemos en "El Tiempo de La Paz, de 7 del presente:

"Por el tren de la tarde de ayer llegó á esta ciudad procedente de Santiago, el Excmo. señor Eki Hioki, Enviado Extraordinario y Ministro Plenipotenciario del Japón ante el Gobierno de la Moneda, quien vino acompañado del secretario de la Legación señor Muru. Se hallan alojados en el Gran Hotel Guibert.

Estuvieron en la estación del ferrocarril á darle la bienvenida el subsecretario del Ministerio de Relaciones Exteriores, señor Eduardo Díez de Medina y un edecán de S. E. el Presidente de la República".

Pasajeros por el trasandino.—

Han llegado de Argentina y Europa las siguientes personas:

A. Gana, Alfredo Renner, Ernesto Elgart y señora, M. Luis Valdés y señora, señorita Morgan, Desia Datam, P. Loya, H. Carrasco, E. Cano Peel, R. Mecaya, J. Wallenstein, A. Sánchez, señor Kinlle, W. Becrez, Clanest y señora, N. Sapier, señor Valderrama, Juan Freyier, familia Lothes, Butel y señora, J. Custe y señora, A. Pinochet, L. Carretti, señor Opets.

Han salido para la Argentina y Europa:

Vicente Talavera L. y señora, Hermann Galemski, Carlos Wilson y señora, Federico Mauren, Guido Gundlin, Hijuno Ripamonti, F. Rampf, y señora, María M. de Ripamonti, Alfredo Miller, Hugo Sowers, señor Bakker, Santiago Letelier, Alberto Farol, señorita D. Alminy, A. Kopinsky, Manuel García y señora, Guillermo Otto é hijo, Julia Contreras, señor Hoffmann, señor Abraham, señor Levy, Pedro Garcías, José Gutiérrez, señor Grunwald.

El próximo divorcio del duque de Sudermanie.—

Comunican de Estokolmo:

El duque de Sudermanie, segundo hijo del rey de Suecia, y su esposa la gran duquesa María Pawlowna de Rusia, han remitido al rey una demanda de divorcio firmada por ambos.

Su petición está basada en la diferencia de caracteres. El médico Larsson y el chambelán barón Rudsbeck, testimonían el desacuerdo.

El divorcio es probable que sea acordado en breve.

Felicitación á una dama chilena.—

Leemos en "La Tribuna" de Buenos Aires:

"Con motivo del cumpleaños de la señora Emilia Herrera de Toro, acontecimiento tan grato para la sociedad chilena, el presidente del Club de Gimnasia y Esgrima, señor Tomás Santa Coloma, dirigió á aquella dama en Santiago de Chile, el siguiente telegrama:

"Lleva este telegrama el saludo cariñoso del Club de Gimnasia y Esgrima con motivo del aniversario de su natalicio. Vibra como siempre en esta corporación, en la que se agrupa la juventud de Buenos Aires bajo el lema: "Mensana in corpore sano", el recuerdo de la noble y patriótica dama que supo con su acción perseverante servir los factores componentes de la unión perdurable de chilenos y argentinos. ¡Que Dios conserve tan noble vida".

En Valdivia.—

Con motivo del traslado del teniente 1.o señor Francisco del Valle, del regimiento Carpolitán á la Escuela Militar, la oficialidad del regimiento le ofreció el Miércoles en el Club Central una comida de despedida.

Ofreció la manifestación á la hora del champagne el señor comandante del cuerpo don Francisco Javier Díaz, quien en un elocuente discurso narró la magnífica actuación del señor del Valle durante su estada en el regimiento.

En seguida el señor comandante brindó dando la bienvenida á la guarnición al capitán señor Alejandro Salinas, ayudante de la brigada y el teniente 1.o señor Julián Uribe (colombiano) que ingresa al Caupolicán.

Siguieron en el uso de la palabra los señores del Valle, Salinas y Uribe, agradeciendo la manifestación y brindando por el engrandecimiento siempre creciente del magnífico regimiento que con tanto acierto dirige el señor comandante Díaz.

La excelente orquesta del cuerpo amenizó la fiesta con escogidas partituras musicales, haciendo deslizarse las horas en medio de la amena charla y compañerismo proverbial del regimiento.

Asistieron las siguientes personas:

Señores: Comandante Gacitúa, mayor Francisco J. Díaz, mayor Galvarino Acevedo, mayor Francisco Munita, capitán Enrique León del Río, capitán Alejandro Salinas, capitán Manuel Castro Morat, capitán Arturo Carvajal, teniente 1.o Francisco del Valle, teniente Julián Uribe, teniente 1.o Roberto Sandrand, teniente 1.o Arturo Fierro, teniente 1.o Luis Guerrero, teniente 2.o Ramón Ortiz, teniente 2.o Guillermo Barrios, teniente 2.o Alfredo Espinosa, teniente 2.o Fernando Valenzuela, teniente 2.o Luis Prado.

Crónica de la moda.—

La moda, algo inclinada hasta ahora, comienza á tomar rumbos precisos: una cantidad de detalles, de líneas nuevas ideas indicadas en los modelos primitivos, se acentúan hoy notablemente, modificando de una manera sensible la línea y la "allure" de las toilettes; como son los volados, las túnicas "evasées", las faldas en forma, plegadas ó con pliegues chatos que ensanchan la parte superior de las faldas.

En las chaquetas, con el cuello y los puños que han cambiado notablemente, el cinturón y el chaleco que ha modificado y renovado. En los tapados y sombreros, la transformación es tal vez mayor.

Los trajes tailleurs de lana, sencillos, se llevan con cuellos japoneses, "cuello capuchón" ó Médicis.

En los tailleurs de seda se ponen volados fruncidos ó plegados como una colgrette descansando á veces sobre un "[illegible]" de tul ó encaje

Instituto Andres Bello

Vistas tomadas ayer en el Instituto y Kindergartea Andres Bello, que dirije el distinguido educacionista don Pedro Beas Hidalgo.

1. Los chicos de uno de los cursos de Kindergartea, trabajando en la arena.—2. Una sección del comedor de los más pequeños.—3. Los niños del patio central durante el recreo.

POLICIA P. ARGOS
Santiago. :-: :-: Valparaíso
INVESTIGACIONES E INFORMACIONES
Estado 91.—Moneda 876.
Reten núm. 1.—Carmen 292.
Necesita usted averiguar algo urgente que le interesa?
Le han robado en su casa?
Desea conocer antecedentes, paradero, conducta privada, solvencia de alguna persona?
Quiere que se le vigile su casa?
Quiere usted resguardarse ó premunirse de cualesquier atentado, etc., etc.?
La Policía particular Argos para todo asunto proporciona personal competente, reconocido y matriculado en la Sección de Seguridad y ofrece toda clase de garantía, éxito y reserva.
Sección central: Estado 91, departamento 33.—Moneda 876, departamento 34.—Reten núm. 1, Carmen 292. — Teléfono Inglés 5009.

VALDIVIA
Hotel Alemán
de CARLOS BUSSENIUS
ANTIGUO HOTEL DAGUERRE
frente á la plaza principal. Es el mejor en su género y dispone de amplios dormitorios comedores y salones, hallándose montadoscon todo confort.

AGUA MINERAL
Jahuel
ES LA MEJOR
AGENTE UNICO
EMILIO GOUJON
Dardignac 161.— Teléfono Inglés 2564

PALACE HOTEL
DELICIAS 1860.—SANTIAGO
A un paso de la Estación Central de los Ferrocarriles. Establecimiento de primer orden. Confort moderno. Situación especial para viajeros de provincias. Baños. Luz Eléctrica.—LACLAUSTHA y GARCIA.

Longines
DE TODOS TAMAÑOS
una sola calidad
LA MEJOR

-COMPANIA-
—DE—
Santiago y Ferrocarril de Agua Santa
DIVIDENDO
Por orden del Consejo Directivo, se avisa á los señores accionistas que, conforme á lo acordado en la Junta General que tuvo lugar hoy día, el dividendo final de 30 o/o, equivalente á seis chelines por acción, comenzará á pagarse desde el Lunes 20 del presente.
El pago se hará aquí y en Santiago por el Banco de Chile, y á los accionistas residentes en el país se les pagará en moneda corriente al tipo que el Banco fije para el Sábado 18 del presente.
Valparaíso, 15 de Abril de 1914.
JUAN G. SEARLE,
Director-gerente.
IV-30-1164

¿Por qué no se subscribe Ud. á uno de los contratos de Compra-Venta Semanal de la Relojería y Joyería de **José Huber**? cuando por sólo 3 ó 5 pesos puede Ud. obtener ventajosamente una rica joya ó un excelente reloj de la sin igual marca
Unión Horlogere Alpina
3.000 compradores subscriptos
Pida Ud. prospecto á Ahumada 323 ó Casilla 596
UNION HORLOGERE ALPINA

-Gran Hotel-
VALDIVIA
Establecimiento de primer orden y único con vista al río
Además cuenta en Corral con el magnífico
Balneario Amargos
Por su situación pintoresca y comodidades es lo mejor que hay en el sur de Chile.
Suc. A. Schuserr

"PILSENER EBNER"
Reconocida como la mejor cerveza, por sus excelentes cualidades y por su
REDUCIDO GRADO DE ALCOHOL.

TEATRO SANTIAGO
Gran Compañía de Zarzuela Montero Sanchis
¡HOY DOMINGO 19 de Abril Hoy ¡Dos grandes funciones!
Matinée á las 3 de la tarde. 1.o «La Macarena», por Pepe Vila. 2.o «Gran éxito! «El Rebajo Amarillo».
Nocturna: 1.a «El Arte de ser Bonita». — «El Rebajo Amarillo.»

TEATRO POLITEAMA
Biografo Concierto Comercial **Hoy** Domingo 19 de Abril de 1914 **Hoy**
Gran Matinée á las 3½.—Los propietarios de Reygate, drama policial en 5 partes.—La Cinefia.—El Vividor.—Sirvientes indiscretos.
Nocturna á las 8½.—Estrenos. La Danza Vampiresca.—La Luna de Miel, graciosa comedia.—Ladrones de Mar, drama americano.—Cebollino y su portero, cómica.
Próximamente: Saturnino Farandula, colosal película de 3.000 metros que se proyectará en dos noches.

Enfermos del Riñón

vejiga, próstata, etc., se atienden diariamente en la Policlínica de Vías Urinarias del Hospital de San Vicente, de 8 á 10 A. M.

ATENCION GRATUITA

SOCIEDADES

Sociedad de Artesanos La Unión.—Gran acto literario musical en honor de los socios.—Hoy Domingo 19 á las 8½ P. M.

Primera parte

1.o Obertura por la orquesta.
2.o Discurso por el presidente de la comisión.
3.o Vals cantado por el señor Juan
3.o Espinosa acompañado por instrumentos de cuerda.
4.o Pieza para piano y violin por el señor Gutiérrez y R. Pinto.
4.o Pieza por la orquesta.
6.o Baile americano, por el señor E. Castro.
7.o Cambio de voces por el secretario de la comisión, señor Pascual Lubones.
8.o Marcha por la orquesta.

Segunda parte

1.o Obertura por la orquesta.
2.o poesía por el señor Lubones.
3.o Pieza para piano y violin por los señores Gutiérrez y Pinto.
4.o El Centro Fiscal pondrá en escena el juguete cómico de Vital Aza, titulado "Las Cuarentonas".

Tercera parte

Gran baile social.

Centro Familiar Obrero Población "Santa Rosa".—Citase á la Comisión Pro-Adelanto Local y á la de Fiestas, á sesión para hoy Domingo 19, á las 10 de la mañana en la secretaría. Luis Cruz Martínez 2318. Se ruega la más puntual asistencia.—Los secretarios.

Cuerpo de Reservistas "Santiago" — Esta sociedad celebró sesión el Jueves 16 del presente, bajo la presidencia del señor Mera y con asistencia de varios de sus miembros y se tomaron los siguientes acuerdos.

1.o Citar nuevamente á junta general para hoy Domingo 19, á las 2 P. M. en Santa Mónica 2151.

2.o Se comisiona al señor tesorero para que se acerque donde el señor Ramón Valdés para pedirle su concurso en nuestro beneficio.

3.o Contestar la nota del Cuadro Dramático La Dustración, agradeciendo sinceramente su espontáneo concurso para nuestro próximo beneficio.—El secretario.

Unión Litográfica.—En sesión habida el 16 de los corrientes, esta institución me autorizó ampliamente para declarar desde luego nulos por haberse extraviados, los siguientes boletos de nuestro sorteo:

Del 181 al 190.
Del 321 al 330.
Del 21 al 30.
Del 431 al 440.
Suman 50 boletos

Debo hacer presente que el expresado incidente de ninguna manera alenatará el éxito de los formales fines del sorteo.

Cito á junta general extraordinaria para hoy Domingo á las 8½ de la mañana.—El secretario.

Academia de Baile La Santiago. — Esta institución llevará á efecto esta noche una gran clase. Durante el baile habrá números extraordinarios de música.

Rogamos encarecidamente la asistencia á las señoritas socias y á los señores socios, y al mismo tiempo nos hacemos un deber en invitar á todas nuestras relaciones.

—Citase á sesión de Directorio para el Miércoles 22 del presente. Rogamos en forma muy especial la asistencia de todos los señores directores, pues hay asuntos de suma importancia que tratar y que atañen directamente á la buena marcha de la sociedad.—El secretario.

Centro Filarmónico Universal. — Este Centro efectuará hoy Domingo 19 y mañana Lunes 20 á las 8 P. M. dos grandes clases de baile en honor á los socios recién incorporados.

Por lo presente invitamos á esta fiesta á nuestras relaciones sociales y particularmente á las familias que simpatizan con esta progresista institución.

Salón social Recoleta esquina de Andrés Bello, altos.—Los secretarios.

Sociedad Gremial de Conductores de Carruajes del Servicio Público.—Cito al Directorio de esta institución y muy principalmente á los compañeros repartidores con sus respectivos talonarios para el Lunes 20 del presente á las 3 P. M. en el salón de los compañeros panaderos Sección San Diego, calle Arturo Prat esquina de Victoria.—El secretario general.

Centro Obrero de los Ferrocarriles de Chile.—Habiendo asuntos de gran importancia que tratar citamos á junta general ordinaria para el Miércoles 22 del presente á las 8½ P. M.

Se elegirá secretario y se tratará de varios proyectos.—Los secretarios.

Sociedad Santiago de Zapateros, Herneros y Curtidores.—No habiendo tenido lugar por falta de número la junta general reglamentaria, se cita nuevamente con el número que asista para el Martes 20 del presente á las 8½ P. M.

Recomiéndase encarecidamente la asistencia por tener que resolver en esta sesión la entrega de la cuota mortuoria á los herederos del ex-consocio señor Ricardo Baez.—Los secretarios.

Centro Recreativo Unión Social.—El Sábado 2 de Mayo en el salón-teatro de la Sociedad Fermín Vivaceta, Porvenir 775, frente á Richard, efectuará este centro de jóvenes obreros un gran baile-concert á beneficio de los fondos de biblioteca.

Por acuerdo último, el 50 por ciento de la utilidad líquida que quede, será dada como una débil ayuda al guitarrista chileno don José Pavez Rojas que está reuniendo recursos para ir á Europa á perfeccionar sus estudios musicales.

Esta fiesta íntima obrera, está dedicada en honor de la progresista sociedad de Carpinteros y Ebanistas Fermín Vivaceta, en atención á que el señor Pavez tuvo sus primeros musicales y se educó en la escuela de esta institución.

El señor Pavez tendrá á su cargo dos números del programa; el resto será desempeñado por conocidos artistas, tanto músicos como actores.

Las entradas se expenden en San Isidro número 956 y valen sesenta centavos, dando derecho con ésta al sorteo de un valioso reloj de oro para señora y al concurso de vals con premios á las dos parejas que ejecutan los reglamentos é por lo menos se bailan acreedoras según el jurado que será formado por profesores de sociedades Harmónicas que se encuentren presentes.

Cuatro días antes se abrirán las inscripciones en San Isidro 956.

Se invita á esta fiesta á todas las instituciones obreras y relaciones, tanto del Centro Unión Social como del señor Pavez, quienes agradecerán infinitamente la concurrencia.—Los secretarios.

Sociedad Comerciantes del Mercado Central.—Se pone en conocimiento de los miembros de esta institución y de las sociedades artísticas á la sonidos se les había solicitado su concurso, que la fiesta que se iba á llevar á cabo el 18 del presente se posterga hasta nuevo aviso por resolución superior.—Los secretarios.

Centro Musical Sol de Mayo.— En sesión celebrada últimamente, este Centro, entre otros acuerdos de carácter interno, tomó los siguientes:

Llevar á efecto el día de Abril la conferencia mensual y el día 2 de Mayo una gran velada literario-musical en celebración de la fiesta del trabajo.

Llevar á efecto de acuerdo con el señor H. Salas Flores los arreglos que el salón necesita para estas dos fiestas.

Citar á junta general para el Martes próximo en la cual se tratarán asuntos que quedaron pendientes de la próxima sesión pasada.

Están en tabla para ser admitidos en esta junta los siguientes aspirantes á socios, señores: Casimiro Puentes, Francisco Pérez, Ernesto Valenzuela, Alberto Vergara, Ernesto Zúñiga, Víctor Angulo y Cristóbalo Núñez.

Esta noche se efectuará como de costumbre la clase ordinaria. A la que se invita á nuestras relaciones.—El secretario.

Sociedad de Artesanos La Unión.—Comisión de Sanidad.—Pónese en conocimiento de los asociados, que desde el 13 de los corrientes, está en vigencia el servicio médico para la familia de los socios, para lo cual se han hecho los libretes de órdenes correspondientes.

Este servicio consiste en que los doctores atenderán á la familia de los socios por los mismos honorarios que la Sociedad abona: dos pesos por consulta y cuatro por visita, etc., eso sí que los interesados deberán pasar al lector cada atención médica.

Para tener derecho á este nuevo servicio de la sociedad, los socios deberán presentar al jefe de comuna que les corresponda, el recibo de tesorería, por el que conste que están al corriente en el pago de sus cuotas, y el jefe les dará la orden correspondiente.

Los doctores que han contestado aceptando hacer este servicio, son los siguientes: Juan E. Oportot, Vergara 53; Carlos Mandiola, García Reyes 542; Pedro A. Fajardo, Arturo Prat 671; Volney Quiroga, San Pablo 3926; Carlos Correa, Echaurren 276; Leonidas Aguirre, San Francisco 116; Arturo Ulloa, Recoleta 461; Ricardo Aranda, Santa Rosa 644; Emilio Aldunate, Moltitas 754; Luis Arano, Huérfanos 2344; Carlos Cortés, Hospital San Juan de Dios y Enrique Alenzuela R., San Diego 2051.—El secretario.

Cuadro Artístico La Ilustración.—En la institución ha tomado los siguientes acuerdos:

Citar á junta general para la elección de directorio el Miércoles 22 del presente.

Efectuar la celebración del primer aniversario social el Sábado 2 de Mayo próximo con una velada y baile social.

Conceder diploman á las sociedades con quienes mantenemos relaciones de amistad.

Y efectuar la función de beneficio anunciada en uno de los teatros del barrio San Diego. Próximamente daremos á conocer la fecha de este beneficio.—El secretario.

Sociedad Estrella Chilena.—De orden superior cito á junta general ordinaria para el Domingo 19 á las 2 y media P. M. para elegir nuevo directorio y dar lectura á los balances presentados por la señorita tesorera y tratar varios asuntos de importancia.—La prosecretaria.

Federación de Sastres. — De orden del señor presidente citase á junta general ordinaria para el Domingo 19 del presente á la 1 y media P. M.

Recomiéndase la asistencia y la puntualidad en la hora, por haber asuntos urgentes que tratar.

Local social Rosas 1026.Los secretarios.

Sociedad de Carpinteros y Ebanistas Fermín Vivaceta.— El Domingo 12 del presente celebró sesión el directorio de esta corporación. Presidió el señor Gonzalez con asistencia de los directores señores Riveros, Olguín, Gomez, Ramirez, Soto y Vasquez, de los tesoreros señores Salinas y Flores y del secretario señor Ramos.

Después de oir las cuentas del servicio sanitario y tramitar la correspondencia, se tomaron los siguientes acuerdos:

1.o Aprobar todas las disposiciones tomadas por el presidente para mejorar los servicios de la Escuela Nocturna que la Sociedad sostiene.

2.o Pagar la asignación mortuoria correspondiente á los herederos legítimos del malogrado consocio don Fernando Maturana junto con la cuota mortuoria recibida de Valparaíso.

3.o Agradecer la atenta comunicación de la Federación de Empleados de Comercio, pero no dar curso al expendio de localidades que solicita, en conformidad á un acuerdo vigente que lo autoriza la compra de entradas sino para fiestas de beneficencia.

4.o Acusar recibo á las comunicaciones enviadas por la Sociedad Unión de Carpinteros de Talcahuano y hacerse cargo de la atención médica de los dos socios que ha enviado á Santiago en busca de salud, proporcionándoles, además, todos los auxilios que prescriben los estatutos.

5.o Designar delegados ante el comité que la Sociedad Manuel Rodríguez ha organizado para obtener el perfeccionamiento de las Escuelas Nocturnas, al presidente y al sub-tesorero señor Flores; y

6.o Recomendar la asistencia de todos los socios á la gran velada que el Centro Unión Social dará en nuestro local el Sábado 2 de Mayo, en mérito de destinarse el 50% de la entrada al aplaudido guitarrista nacional, señor José Pavez Rojas, ex-alumno de la Escuela de nuestra Sociedad.

Sociedad de Sombreroros de ambos sexos 12 de Febrero. — En reunión celebrada el 5 del presente, acordaron dejar esta institución en receso por un tiempo indefinido por el escaso número de socios con que cuenta, y tomando en cuenta que sus ingresos no coinciden con los gastos que tiene la sociedad. Al mismo tiempo se avisa al gremio en general y á los compañeros que se han retirado de esta institución sin motivo alguno, talvez por ignorar los servicios que la sociedad presta á sus asociados, por eso se ruega á los que piensen y tengan interés por su reorganización, que pueden ponerse al habla con el tesorero, Bernabé Meraga. Su dirección es Julio Bañados 410, quien está autorizado por los socios para hacer cuanto esté á su alcance por la reorganización de la sociedad, quien cuenta con los medios necesarios para ello. En el balance presentado por el tesorero el 5 de este mes, según los libros de contabilidad, queda un saldo líquido á favor de la sociedad de $ 607.00, de estos se designó un tanto por ciento para la propaganda de la reorganización de la sociedad y un tanto por ciento para atender á los socios enfermos que se encuentren de alguna gravedad durante el tiempo que esta sociedad esté en receso.—El secretario accidental.

Sociedad Unión y Protección de Estucadores.— Citase á sesión de junta general para Domingo, á las 1 P. M.

Se celebrará sesión con el número que asista.—El secretario.

Sociedad de Socorros Mutuos de Hojalateros y Gásfiters.—De orden del señor presidente, cito á los miembros de esta institución para la junta general que se celebrará el Domingo 19 del corriente á las 3 A. M. En esta junta el señor tesorero presentará el balance del primer trimestre.

También pongo en conocimiento de los señores directores que en adelante el directorio sesionará todos los Domingos de 9 á 11 A. M., con esmera hasta las 3.30 A. M.—El secretario.

AL COMERCIO

y á nuestras relaciones, participamos que toda correspondencia, documentos, remesas etc. relacionados con nuestra firma, deben ser dirigidos directamente al señor,

Enrique Laurent

quien ha sido nombrado por nuestros corresponsales, liquidador general de nuestras casas establecidas en Concepción y Santiago

Lacoste, Hnos & Cía.

IV—24—551

Propuestas

Pídense propuestas públicas para la ejecución de obras de tierra entre El Lingue y El Puesto del Ferrocarril de Alonso á Pichilemu en conformidad á las bases que pueden consultarse en la Inspección General de Ferrocarriles de esta Dirección. Las propuestas se abrirán en la indicada oficina, el 27 del presente. Ver Diario Oficial.

Santiago, 8 de Abril de 1914.

EL SECRETARIO GENERAL

IV-27-117

Patente de Invención

Don Marcelo Richard y la firma Dior Fils de París, se han presentado al Ministerio de Industria solicitando patente de privilegio de invención para un procedimiento destinado á la extracción de potasa de las aguas potásicas alcalinas, y aplicación del mismo procedimiento al tratamiento de cabellas pobres en nitrato de sodio.

Conforme al Reglamento respectivo, las oposiciones á que hubiere lugar se admitirán hasta el día 18 de Mayo próximo.

El jefe de la Oficina de Patentes.

IV 21-2866

Ferrocarriles del Estado

Solicitan propuestas públicas para la reparación de 12 locomotoras, según aviso que se publica en el «Diario Oficial».

El Jefe del Departamento de Tracción y Maestranzas

IV—24—1182

RECONSTITUYENTE DEL SISTEMA NERVIOSO

NEUROSINE PRUNIER

"Fosfroglicerato de Cal puro"

6, Avenue Victoria, 6

PARIS

FARMACIAS

MUDANZAS

«LA UNION»

Personal competente

Precios Módicos

SAN ANTONIO 130

Teléfono Inglés 461

Se ruega hacer los pedidos con tiempo

ESTOMACAL

Con el Elixir Saiz de Carlos

se curan las enfermedades del estómago é intestinos, aunque tengan 30 años de antigüedad y no se hayan aliviado con otros medicamentos. Cura las acedías, dolor y ardor de estómago, los vómitos, vértigo estomacal, dispepsia, indigestiones, dilatación y úlcera del estómago, hipercloridria, neurastenia gástrica, flatulencia, cólicos,

DIARREAS,

disentería, la fetidez de las deposiciones, el malestar y los gases. Es un poderoso vigorizador y antiséptico gastro-intestinal. Los niños padecen con la frecuencia diarreas más ó menos graves que se curan, incluso en la época de la dentición y desgarrión, hasta el punto de restituir á la vida á enfermos irremisiblemente perdidos. Lo recetan los médicos.

De venta en las principales farmacias del mundo y Serrano, 30, MADRID, España.

Se remite folleto á quien lo pida.

CHLORODYNA

del Dr J. COLLIS BROWNE

de un valor inestimable contra

DIARREA — COLERA

DISENTERIA

seguro remedio contra las

NEURALGIAS, REUMATISMOS

Las Celebridades médicas, la Prensa y el Público han podido ya darse cuenta de los excelentes efectos de esta medicina.

UNICOS FABRICANTES

J. T. DAVENPORT, Ld. Londres, S. E.

Valparaíso y Santiago: DAUBE y Cía

Protección á los reos libertos

En el presente mes de Abril salen de la Penitenciaría y Presidio Urbano los siguientes reos libertos:

Penitenciaría

2 Agricultores con buena conducta.
2 Zapateros con buena conducta.
1 Peluquero con regular conducta.

Presidio Urbano

1 Carpintero con buena conducta.
4 Gañanes con buena conducta.
2 Zapateros con buena conducta.
1 Fundidor, con buena conducta.
1 Albañil, con buena conducta.
1 Pintor, con buena conducta.
1 Hojalatero, con buena conducta.
2 Encercador, con buena conducta.
3 Gañanes, con regular conducta.
1 Tipógrafo, con regular conducta.
4 Panaderos con regular conducta.
2 Zapateros, con regular conducta.

Se ruega á los industriales les den colocación á los mencionados reos el día de su salida. Para ello se dirigirse á los directores de los respectivos establecimientos. Allí se les dará razón de todo y pueden contratarlos con anticipación.

En el caso de haber trojeros no tienen más que dirigirse al coronel Moore, San Isidro 76.

Los reos libertos cesados que deseen ir contratados á la Compañía de Pesca de la Isla Más Afuera, pueden hacerlo, dirigiéndose á los señores Rescar y Doniez, Viña del Mar, calle Arlegui N.o 293.

JOVEN

con conocimiento de contabilidad, escritura á máquina, correspondencia, se ofrece para provincias ó otras buenas recomendaciones. Por carta á P. J. G. Correo Central, Santiago. IV—19—547

Patente de Invención

El señor Ralph Wilcox se ha presentado al Ministerio de Industria solicitando patente de privilegio de invención para un sistema especial de sondeo de terrenos con sonda rotativa, usando el aire como refrigerante y extractor del polvo.

Conforme al Reglamento respectivo, las oposiciones á que hubiere lugar se admitirán hasta el día 16 de Mayo próximo.

El jefe de la Oficina de Patentes.

IV 21-2867

EL CAMINO DE LA SALUD

Sin régimen especial — sin drogas — sin perder el tiempo — nada más que un vaso de

SAL DE FRUTA DE ENO

(Eno's Fruit Salt)

espumosa, refrescante y depurativa, antes del desayuno. Es el medio natural. Este afamado aperitivo estimula suavemente el hígado, el filtro del cuerpo.

Cuando este importante órgano funciona con regularidad, la sangre se purifica, los tejidos empobrecidos se vivifican y los nervios vuelven á su estado normal. Un sueño tranquilo y reparador, el cerebro descargado, un apetito franco son consecuencia de una buena digestión.

«LA SAL DE FRUTA DE ENO» no produce nunca incomodidades ni debilidad: es el tónico y regulador más seguro y más activo de la digestión.

Preparado unicamente por J. C. ENO Limited. Londres

Desconfiese de las imitaciones. Nuestra marca de fábrica está registrada en CHILE

"Véndase en la DROGUERIA FRANCESA y todas las principales farmacias"

La Botica VIAL

De JUAN DE DIOS ROJAS

FARMACÉUTICO Y QUÍMICO

Abierta todo el Año hasta la 1 de la madrugada

OXIGENO PURO a toda hora

Esmero en el despacho de recetas

Remate Voluntario

Por acuerdo de los interesados se ha fijado el día **20 del actual á las 4 de la tarde,** en el estudio del abogado don Juan López R. Compañía 1223 para el remate del lote A. de 40,000 metros cuadrados de la propiedad del «Gran Mercado Moderno», situado en la Comuna de Renca de este departamento.

La propiedad está á cuatro cuadras del puente Manuel Rodríguez.

Mínimum $ 430,000 con grandes facilidades de pago. Bases y antecedentes en el estudio del abogado don Juan López R. Compañía 1223

IV—20—1181

ESCULAPIO Aceite de Bacalao de Noruega con hipofosfito de Cal, Soda y Glicerina

Al 50 por ciento de Aceite

$ 2.00 el LITRO

Laboratorio, PEREZ BARAHONA

GALERIA BEECHE 14

B-146

BOTICA y DROGUERIA "San Ignacio"

Alameda esquina San Ignacio

TELEFONO INGLES 1780

Abierta permanentemente de 7 de la mañana á 12½ de la noche. Dias Domingo y festivos abierta hasta las 12½ de la noche.

OXIGENO PURO A TODA HORA

C. SANDOVAL CH

Químico y Farmacéutico

P—139

C. S. A. V.

(Compañía Sud-Americana de Vapores)

VIAJE DIRECTO Y RAPIDO A PANAMA EN 14 DIAS

El vapor rápido "HUASCO", capitán Selmer. Con instalación de telegrafía inalámbrica sistema "Marconi". Saldrá para la Zona del Canal (Istmo de Panamá), el Miércoles 22 de Abril, á las 4 de la tarde. Con escala en: Coquimbo, Antofagasta, Iquique, Arica, Mollendo, Callao, Salaverry, Pacasmayo, Etén y Paita. Llegará al Istmo el 6 de Mayo y estará su conexión con vapores para Nueva Orleans, Nueva York, San Nazario y Bristol (Inglaterra).

Hará escala en Antofagasta el 25 de Abril y en Arica el 27, estando en conexión directa con los trenes internacionales á La Paz, que salen los mismos días, á las 8.40 P. M. y 10 A. M., respectivamente.

VAPOR PARA GUAYAQUIL

El vapor "MAPOCHO" saldrá para Guayaquil é intermedios el Sábado 25 de Abril, á las 6 P. M., con escala en: Coquimbo, Huasco, Carrizal, Caldera, Chañaral, Taltal, Antofagasta, Gatico, Tocopilla, Iquique, Caleta Buena, Pisagua, Arica, Mollendo, Chala, Pisco, Cerro Azul, Callao, Huacho, Supe, Huarmey, Casma, Samanco, Chimbote, Pacasmayo, Etén y Paita.

Oliverio Sweeny,

GERENTE.

Pasajes y demás pormenores pueden obtenerse en Santiago donde los

Agencia CARLOS ROGERS, Bandera esq. Moneda.

Sub-agencia S. B. SPENCER, Pasaje Balmaceda 11

P-123

The Pacific Steam Navigation Company

VAPOR PARA EUROPA

El nuevo vapor-correo del Estrecho "ORDUÑA" (triple hélice, de 25 mil toneladas desplazamiento y con instalación telégrafo sin hilos Marconi), capitán T. M. Taylor, R. N. R., llevando las malas para Europa, saldrá de Valparaíso el Martes 21 de Abril, á las 11 A. M.

El vapor "GUATEMALA" (doble hélice, 4,000 toneladas y con instalación telégrafo sin hilos "Marconi"), saldrá de Valparaíso para Panamá é intermedios el Miércoles 22 de Abril, á las 6 P. M.

THE PACIFIC STEAM NAVIGATION CO.

Se pueden comprar pasajes al mismo precio y condiciones que en Valparaíso, obtener además pormenores donde los agentes en Santiago, SWINBURN y Cía., Huérfanos 1144; ó á los sub-agentes SPENCER y WATERS, Pasaje Balmaceda 11; TRANSPORTES UNIDOS, Estado esquina Alameda; EXPRESO VILLALONGA, Agustinas 832-40; A. SCROGGIE, Bandera esquina de Agustinas.

P-118

GONORREA

Blenorragia, Purgaciones, etc. Garantizamos su curación radical aunque sea crónica en seis días con

"BLENORROL"

del Dr. Frenicet. Miles de certificados lo acreditan. Consultas gráts y por cartas. Pídase únicamente: Droguería Inglesa, Independencia 1000, Valparaíso. Casilla 2019. P-127

El Reumatismo y la Sangre

LICOR DE LOS ARABES del doctor Yunge. Seguríssimo contra reumatismo, gota y dolores neurálgicos, crónicos, de cabeza, piernas y brazos. Como depurativo es superior. Cura la sangre, los humores, afecciones sifilíticas, venéreas, granos, furúnculos en el cuello, sarna, ronchas, carpullidos, piel roja, etc. Cura el asma. No más tinturas, que sólo sirven de calmantes y la enfermedad sigue en aumento.

TURF

CLUB HIPICO

Las carreras de esta tarde

Interesante es el programa que se llevará á cabo esta tarde en nuestro primer hipódromo.

La base de esta reunión es el clásico Premio Internacional, sobre 2,600 metros con una recompensa de $ 15,000 al vencedor.

Solo tres han mantenido su inscripción y presente el crack nacional Old Boy, han hecho mucho en quedarse, pues los premios inferiores no les dan para saldar los quebrantos que pueden sufrir al tratar de ponerse al habla con el Jinete Gray.

Parece, pues, que no habrá lucha, sin embargo, que para algunos partidarios de Orozco dicen que no es lo mismo correr á dos kilos de peso como pasó en el Gran Premio Viña del Mar como á 6 ½ kilos. Es cierto que esta diferencia puede valer mucho, pero para nosotros que conocemos de cuanto es capaz Old Boy, solo diremos una pequeña lucha y que se marcará un tiempo algo mejor.

Ya hemos dicho que para apurar al terdillo se necesita que venga un Charming, ó otro por el estilo, y así arrochar lo que corre el hijo de Skylark.

Orozco ocupará el segundo lugar y el último quedará con las migajas del festín.

—La reunión abrirá con el steeplechase sobre 3,100 metros en cuya carrera solo cuatro han pagado su inscripción.

La prueba es algo difícil por ser tan malos los competidores, atreviéndonos á indicar á Florcita para el primer puesto y Motleco para el segundo.

—El premio Bolívar para dos años sobre 1,100 metros es muy importante, tanto por lo difícil que se hace el pronóstico como por el número que entrará á disputarlo.

De todos estos productos daremos los siguientes para de aquí sacar el ganador y estos son: Gaspar, Gonut, Fiord, Pouponne, Blason y Scotland n' Pride.

Como hemos manifestado, se hace muy difícil indicar el vencedor, pues, Fiord por los boletos que cargó el Domingo parece ser un buen animal y debe haber tenido algún contratiempo por cuanto el público no así no más se embarca con sus dineros.

Gaspar ha tenido buenos aprontes y como animal nuevo puede de repente hacer su disparate.

Gonut fué muy molestado en su última presentación y si no ha quedado resabiado puede afilar mucho á Scotland's Pride y Blason, que son á nuestro parecer los que ocuparán los primeros puestos.

—La 3.a prueba es tan difícil como la anterior y tendremos ocasión de ver una llegada muy apretada.

Rosicler se ha manifestado como un animal que resiste mucho peso y que su garganta le acompaña fácilmente en una distancia como esta de 1,100 metros. Su última carrera con Solalinde no fué lucida, pero debemos tomar en cuenta que cargaba 60 kilos en 1,500 metros. Con las protestas de algunos más entendidos le declaramos nuestro favorito, con mucho miedo á Catherinette por su gran aprente. Ovimar y Lady Blanca.

—El premio Sanhcor sobre una milla, le corresponde á Saint Andrew, sin observación alguna, debiendo ocupar el puesto inferior Celosía, siempre que vaya por el segundo premio.

—La 5.a carrera la vemos disputada por Lanza, Morpeth y Tommy.

Aunque la primera hace tanto tiempo que no figura en la pista, puede ser la ganadora dada su ligereza y clase.

Los otros dos serán los plazeos, siempre que Sulamock no se presente de por medio.

—La final sobre 1,600 metros debe ser para Solalinde que tan buena victoria obtuvo el Domingo pasado, mucho más cuando va acompañado por Barcola que con 45 kilos se vió correr muy fuerte y venció como quizo.

De Crescendo se ha hablado mucho y en su presentación del Domingo se vió partir muy mal debido á sus malas y sin embargo no llegó muy lejos de los punteros; le recomendamos á los aficionados á los batazos.

Resumen

1.a—Floresta, Metlieno.
2.a—Scotland's Pride, Blasón, Gonut.
3.a—Rosicler, Catherinette, Ovimar.
4.a—Old Boy.
5.a—Saint Andrew, Celosía.
6.a—Lanza, Morpeth, Tommy.
7.a—Corral Vizcaya, Solalinda, Barcola, Crescendo.

HIPODROMO CHILE

Las carreras de la mañana

Nadie se quejará del magnífico programa que se desarrollará en la mañana, como siempre tenemos que la cátedra no estará en sus mejores días.

Doblón apesar de cargar el top weight nos gusta en esta prueba.

Nebilina y Chismoso serán los que molestarán más de cerca á nuestro recomendado.

—Krim ha quedado en dos carreras y naturalmente es dueño abrigo la esperanza de cobrar sus ganadores, pero no tenemos mucho miedo fallisse sus espectativas, pues Pisaflores pretende llegar antes que él al parque de la raya.

—La de dos años es bien interesante y todo dependerá de la partida, sin naturalmente seis buenos porque estos animales por lo general no suben apreciecharán con excepción de Ultramar que está muy adiestrado á la chilena.

Jinesita y Tique pondrán en amarillos apuros al hijo de L'Aiglon, pero no llegarán á vencerlo.

—Sea Blase galopó en su debut y aunque ahora la distancia es algo mayor, no tenemos puede ser derrotado, sin embargo que Baturro, don Tomás y Limandrito son competidores que no debe menospreciarse.

—Los 1,200 metros en otra carrera difícil para el pronóstico. Nos traemos con Chiavari que figuró 3.o el Domingo último.

Para los plazeos sugerimos á Lovelace é Inglaterra.

—La final es la más difícil de la mañana. Por si resultara nos embarcaremos con Gascón para el primer puesto y con Zizi y Sinecio para los demás.

Resumen

1.a carrera: Debión, Nebilina y Chismoso.
2.a carrera: Pisaflores y Krim.
3.o carrera: Ultramar, Jinesita y Tique.
4.a carrera: Sea Blase, Don Tomás y Baturro.
5.a carrera: Chiavari, Lovelace é Inglaterra.
6.a carrera: Gascón, Zizi y Sinecio.

"EL TURF ILUSTRADO"

Hemos tenido oportunidad de leer el último número, el que, con la modestia y discreción que le caracteriza, presenta á sus lectores las abundantes y fidedignas informaciones de carrera que deja contento al más exigente.

VICTOR JOFRE

Se dice que el preparador Víctor Jofré se va á La Serena á ejercer su profesión.

Felicitamos á los flamantes spotsmen de esta ciudad por tan buena adquisición, al mismo tiempo que nos damos el pésame por la ausencia de un preparador tan honorable como competente.

LOS E... DE LAS TRIBUNAS POPULARES DEL CLUB HIPICO

A pesar de los reclamos de la prensa, estos servicios no se han mejorado en lo menor, y ya que tenemos á la bubónica encima el Club Hípico tiene, por lo menos, la obligación de darles un desinfectante, ya que no ha querido mejorarlos de condición.

Damos traslado á la comisión de higiene, la cual sabe que la mayoría de los conventillos poseen aparatos de patente.

PRONOSTICOS PARA LAS CARRERAS DE HOY

De "La República"

1.a carrera: Floresta y Camarlengo.
2.a carrera: Ballistic, Scotland's Pride y Brea.
3.a carrera: Saint Andrew y Celosía.
4.a carrera: Old Boy.
5.a carrera: Zinla, Catherinette y Lady Blanca.
6.a carrera: Morpeth, Sir Galilei y Olmia.
7.a carrera: Sind Vizcaya, Solalinde Sofiama y Dame Jane.

Del "Zig-Zag"

1.a carrera: Metlieno y Floresta.
2.a carrera: Scotland's Pride, Ballistic y Diadón.
3.a carrera: Saint Andrew y Celosía.
4.a carrera: Old Boy.
5.a carrera: Rosicler, Lady Blanca y Zinla.
6.a carrera: Morpeth, Tommy y Macaca.
7.a carrera: corral Vizcaya, Solalinde, Barcola y Sofiama.

Club Hípico de Santiago

TEMPORADA DE 1914

3.as CARRERAS DE LA TEMPORADA. — DOMINGO 19 de ABRIL

PRIMERA CARRERA.—A LAS 2 P. M

Premio WONDERFUL.—3,100 metros m/m.—Steeplechase.— Para caballos que no hayan corrido en Steeplechase.—Peso de reglamento.—Recargo de 2 kilos por carrera ganada.— Inscripción: $ 25.—Premios: $ 2,500 al 1.o y 500 al 2.o.

N.o Rim.	NOMBRE	Peso	Edad	Sangre	PADRE	MADRE	DUEÑO	TRAJE DEL JINETE
1	Kathleen	70	M	128	Destroyer	Gladys	Curicó	Verde, M. lacres, G. Verde y lacre.
2	Metlieno	68	6	¾	Campion	½ s. Saunt	V. Infante	Chocolate, M. amarillas, G. colorada.
3	Camarlengo	67	5	¾	Pick me up	Le Raccolta	Talca	Granate, M. y G. oro.
4	Floresta	67	5	¾	Cambronne	Selva	M. Lo Fariña	Faja, M. y G. turquesa.

SEGUNDA CARRERA.—A LAS 2.30 P. M.

Premio BOLIVAR.—1,100 metros.—Para caballos de 2 años, nacidos en Chile, que no hayan ganado.—Peso: 54 kilos.—Inscripción: $ 20.—Premios: $ 3,000 al 1.o y 600 al 2.o.

1	Blason	54	2	F	Etolo	Jonquille	A. Guzmán	Acero alamares lacres, G. lacre.
2	Fiord	54	2	F	Flo	Key	J. C. Campos	Azul y oro viejo en círculos.
3	Gaspar	54	2	F	St. Avonbury	Pulpana	J. L. Walker	Amarilla, G. negra.
4	Gonut	54	2	15/16	Gonin	Nutmeg	El Parque	Azul y blanco en ruedas, G. azul.
5	Royalist	54	2	F	Royal Flight	Chácrula	El Guaico	Rosada, cuello, puños y G. negra.
6	Scotland's Pride	54	2	F	Winkfield's	Argentineo	G. Coghill	Bronce, M. y G. rosada.
7	Spartan	54	2	F	St. Avonieus	Rosolest	Oro y Azul	Oro cruz azul, G. oro.
8	Tafetán	54	2	F	Ercildoune	Lucinda	Argentino	Azul, M. granate brazal azules, G. azul.
9	Ballistic	52	2	F	Leiderdale	Princess Ena	Eclair	Blanca, cuello y aiam, lacres, M. y G. b.
10	Brea	52	2	F	Saint Dorcy	Oreya	Europa	Lacre y blanco en ruedas, M. bl. G. v.
11	Comandante	52	2	F	Prondeur	Covadonga	Chacabuco	Colorada, M. azules, G. blanca.
12	Hag	52	2	½	Hasard	Sin antecedentes	Hasard	Blanco y oro en ruedas.
13	Martina	52	2	F	Marte	Villa	St. George	Verde, lunares blancos, G. verde.
14	Papillote	52	2	F	Ercildoune	Sutilena	Doña Inés	Negra y turquesa, G. blanca.
15	Portrush	52	2	F	Larino	Kilrush	Zelbio	Colorada lunares verde, M. y G. colord.
16	Pouponne	52	2	F	The Whirlp.	Little Dar.	Burlesco	Lacre alamares oro, G. lacre.
17	Rosquilla	52	2	15/16	Royal Flight	Kuskara	S. N. Cox	Blanca cruz negra, G. blanca.

TERCERA CARRERA.—A LAS 3 P. M

Premio SANKHOOK.—1,600 metros.— Para caballos de 3 años y más, nacidos en Chile, que no hayan ganado más de cuatro carreras.—Peso: 53 kilos.—Recargo de 2 kilos por carrera ganada.— Inscripción: $ 25.— Premios: $ 2,500 al 1.o y 500 al 2.o.

1	Saint Andrew	61	3	F	Mead	Peg the Saint	Almendro	Negra faja oro, G. oro.
2	Celosía	57	3	F	Mead	Hitondelle II	Vizcaya	Azul obscuro, G. solferina.
3	El Veto	55	4	F	Oran	Camemilla	R. Ovalle O.	Azul y oro listado, G. oro.
4	Maratón	55	5	F	Rongeur	Mandarina	Valparaíso	Blanca cruz coral, G. blanca y coral.
5	Federica	53	3	61/64	Prondeur	Vanclusien	H. Anselme	Azul y lacre en ruedas, G. blanca.
6	Vladimiro	51	5	61/64	Auiax II	Demoraela	R. Guzmán	Acero y bronce en rued., M. acero, G. n.

CUARTA CARRERA.—A LAS 3.30 P. M.

Premio INTERNACIONAL.—(Clásico).—2,600 metros.—Para reproductores de 3 años y más.—Peso de reglamento. Inscripción: $ 200.—Premios: $ 21,000; repartidos en la forma siguiente: $ 15,000 al 1.o, 2,000 al 2.o, 1,500 al 3.o y 1,500 al criador del ganador.

1	Old Boy	57	4	F	Orán	Skylark II	Limited	Gris perla, G. negra.
2	Oiseau Mouche	57	4	F	Oviedo	Morendanga	Burlesco	Lacre, alamares oro, G. lacre.
3	Orozco	50½	3	F	Olegario	Simpática	Index	Amarilla, M. y G. chocolate.

QUINTA CARRERA. - A LAS 4 P M.

Premio SAINT MIRIN.—1,100 metros. —Para todo caballo.— Handicap.—Inscripción: $ 20.—Premios: $ 2,00 al 1.o y 400 al 2.o.

1	Rosicler II	61	3	F	Pippermint	Simonetta	E. de Caballer.	Celeste y colorado por mitad.
2	Lady Blanca	57	4	F	Marte	Los Ranchos	Las Blancas	Guinda, alamares, puños y G. negra.
3	Catherinette	56	6	F	Gingal ó P. H.	Cantante	A. Lyon P.	Azul marino lunares blancos, G. azul.
4	Zinla	55	4	F	Rodhard	Jacinta	El Parque	Azul y blanco en ruedas, G. azul.
5	Ovimar	53	4	F	Oviedo	Ma Mriana	Valparaíso	Blanca cruz coral, G. blanca y coral.
6	Edecán	51	4	F	Lancero	Lia	F. Aldunate	Habano.
7	Vachery	51	3	F	Ormondale	Basis	M. Farifa	Verde, M. y G. negra.
8	Alice A. Dale	50	6	F	Allan A Dale	Orita	R. Ovalle O.	Azul y oro listado, G. oro.
9	Carinal	48	6	F	Le Samaritl	Tesoro	C. Correa N.	Turquesa, cuello y brazal, viol. G. turq.
10	Old Nick	46	3	31/32	Ercildoune	Pierrette	St. George	Verde lunares blancos, G. verde.
11	Trayectoria	45	9	15/16	Danseur	Altanza	Tally Ho	Azul y lacre en ruedas, G. blanca.
12	Isby	44	3	F	Isinglass	E. Melbourne	P. E. Zúñiga	Verde, M. blancas, G. oro, G. negra.

SEXTA CARRERA.—A LAS 4.30 P. M.

Premio CALEPINO.—1,400 metros.— Para caballos que no hayan ganado más de $ 10,000.—Handicap.— Inscripción: $ 20.—Premios: $ 2,000 al 1.o y 400 al 2.o.

1	Tommy	68	4	F	Pride	Carnatum	E. Digby	Negra, M. blanca, G. cereza.
2	Fleur de Cactus	56	3	F	Bricsecour	Leilah	A. Gatica	Blanca, M. bl. anillos negros, G. blanca.
3	Harlington	56	4	F	Toddington	Mis Dalney	L. Saldías O.	Blanca, cuello cuerpo, M. y G. tur. y cast
4	Sir Galilei	55	5	F	Sir Geofrey	Gadmalias	El Guaico	Rosada, cuello, puños y G. negra.
5	Lancaster	54	3	F	Lagrange	Nebulosa	Oro y Azul	Oro, cruz azul, G. oro.
6	Luna II	54	3	F	Polar Star	Camitirra	Burlesco	Lacre, alamares oro, G. lacre.
7	Morpeth	51	4	F	Lord Bobs	Free and F.	J. M. Cartage.	Acero, cuello, puños y G. oro.
8	Portamor	50	3	F	Atlas	Lordly Love	Popeta	Morada, M. y G. blanca.
9	Salamera	48	3	15/16	Almendro	Praslaw	J. Zamora	Lacre y amarillo listado, G. lacre.
10	Osima	47	3	F	Olegario	Simpática	S. Vásquez	Colorada, M. y G. negra.
11	Olmia	46	3	F	Olegario	Myosoba	P. Vergara	Azul, M. coloradas, G. blanca.
12	Macaca	45	3	F	Marte	Villa	M. Errázuriz	Guinda seca, G. azul.
13	Midas	45	5	F	Mead	Fortuna VII	P. Maldini	Azul, M. blancas, G. colorada.
14	Federica	42	3	61/64	Prondeur	Vanclusien	H. Anselme	Azul, M. tricolor, G. colorada.

SEPTIMA CARRERA.—A LAS 5 P. M.

Premio OLD MAN.—1,800 metros.— Para caballos ganadores de carreras, que no hayan ganado más de $ 40,000.—Handicap.—Inscripción: $ 30.— Premios: $ 3,000 al 1.o y 600 al 2.o.

1	Golden Lady	58	4	F	Golden Cart.	Lady Hort.	Limache	Blanco y negro en ruedas, G. negra.
2	Sofisma	56	4	F	Orán	Kermesse	Limited	Gris perla, G. negra.
3	Solalinde	56	3	F	Simonside	Highness	Vizcaya	Azul obscuro, G. solferina.
4	Barcola	49	4	F	Ocnee	Source	Vizcaya	Los mismos con banda.
5	Saint Maide	48	3	F	St. Oswald	Curlof	Valparaíso	Blanca cruz coral, G. blanca y coral.
6	Dame Jane	47	3	F	Diamond J.	Derringola	B. F. Brunte.	Rosa seca, G. esmeralda.
7	Gold Money	46	4	15/16	Prondeur	Paper Mon.	F. Aldunate	Habano.
8	Mesopotamia	44	3	31/32	Hasard	Portofilla	Hasard	Blanco y oro en ruedas.
9	Crescendo	44	6	F	Laser Shoot	Dilobeita	Argentino	Azul, M. granate brzal azules, G. azul.

Aviación y Deportes

EL ACONTECIMIENTO SPORTIVO DE HOY

Arco Iris v. Instituto Nacional.—Wellington v. Magallanes.

A la una y media de la tarde de hoy se encontrarán en la cancha que posee el Arco Iris, este viejo y poderoso equipo y el del Instituto Nacional formado en su totalidad por alumnos del establecimiento del mismo nombre.

Respecto al primero, sus jugadores y sus numerosos triunfos le presentan ante su competidor, como invencible; sin embargo, dado el entusiasmo y empeño con que se han preparado los novelos jugadores del Instituto, no solo podemos presagiar que sostuvirán con brillo, sino que no sería aventurado presagiar un batazo.

La formidable defensa del Arco, formada por Gamboa, Próspero y Pacheco, se verá seriamente atacada por Pérez, Chibbaro y Moreno del Instituto.

Terminada esta partida, les corresponderá medirse al Wellington y Magallanes bajo la hábil y enérgica dirección del más competente de nuestros referees, el señor Fanta.

Sobre esta partida, hay muchas opiniones encontradas, mientras unos creen un fácil triunfo para el Magallanes, que se llega á triunfar, no se vencen fácilmente como el año pasado. El Magallanes, mantiene su optimo y entusiasmo por el training, y [illegible] á diario trabajar con todo empeño sobre el Wellington no tenemos datos, se un mito, solo conocemos á sus hombres, en la defensa Rondanelli, Draco, Blaza y Quiroga y en el ataque, á los Barrios, Bascuñán, Lagos y Herrera.

Como ya lo hemos dicho, los carros números 6 y 8 conducen á la nueva y cómoda cancha del Arco Iris, donde se jugarán estas partidas.

ASOCIACION DE FOOT-BALL DE SANTIAGO

League matches que se jugarán hoy:

Arco Iris I v. Instituto I.—Cancha: la del Arco (Escuela de Medicina); hora: 1.30 P. M.; referee: señor Guillermo Guzmán.

Wellington I v. Magallanes I.—Cancha: la del Arco (Escuela de Medicina); hora: 3.15 P. M.; referee: señor Carlos Fanta.

Santiago I. v. S. Badminton I.—Cancha: Escuela de Artes; hora: 2.30 P. M.; referee: señor Leonidas Garnham.

Wellington II v. Magallanes II.—Cancha: la del Arco (Escuela de Medicina); hora: 9.30 A. M.; referee: señor Marco A. Vera.

LOS GRANDES MATCHES DE HOY

Metropole I v. Loma Blanca I.—Elucierto Ramírez A v. Gold Cross.

En el más pintoresco de nuestros fields, el del Loma Blanca, ubicado en la Avenida del Seminario número 362, se jugarán esta tarde, comenzando á la 1½ P. M., los dos league-matches que sirven de título á estas líneas.

A ellos concurren dos de los teams más poderosos de la liga Santiago, el Loma Blanca I y el Elucierto Ramírez A, que han logrado sus consoldos ceñidos en los numerables encuentros que ha debido sostener en su rol de viejos contendores de los concursos del football.

Los cuadros que presentan dejan prever que en esta nueva ocasión su juego en nada desmerecerá de la fama que conquistaron; antes bien, parecen más aguerridos y más aptos para llegar al éxito porque trabajan con tanto entusiasmo.

El Metropole I y el Gold Cross, que inician este año su actuación en la Liga, centro de reunión de los mejores footballers santiaguinos, han dado muestras de que de su entusiasmo y del esfuerzo de sus jugadores puede esperarse una acción muy digna de consideración.

Para nuestro público amante del sport, siempre ganoso de presenciar partidos que sean de verdadero interés, seguramente el punto de reunión será el ground del Loma Blanca, que le ofrece esta vez las peripecias de dos matches ipositivamente importantes.

La entrada valdrá sesenta centavos para presenciar ambos matches.

ASOCIACION SPORTIVA DE SAN BERNARDO

Movimiento de tesorería durante el año 1913.

Entradas

Inscripciones y cuotas de los clubs	$ 127.00
Cuotas de los directores	56.60
Derechos de cancha	145.51
Donación de la Municipalidad	250.00
Cuota miembro honorario y otros	248.80
Total	$ 827.78
Mas saldo á favor del año 1912	171.10
Total general	$ 998.81

Salidas

Premios de temporada y en diferentes torneos	$ 442.70
Fiestas varias	401.50
Útiles de secretaría	40.10
Varios	58.00
Extraordinarios	49.70
Viaje del delegado á la asamblea de Chillán	84.60
Total	$ 1,176.60
Saldo en contra	$ 177.79

Se ruega á los señores directores y delegados se sirvan asistir á sesión hoy Domingo 19 á la 1½ P. M., en la secretaría Carlos Condell No 40, para resolver todo lo relacionado con la apertura de la temporada.

LOS MATCHES DE HOY EN LA CANCHA INDEPENDENCIA

Hoy comienza la temporada de la Asociación Nacional, que se ha visto este año extraordinariamente concurrida de clubs importantes.

Así, esta tarde competirán por la primera serie los equipos del Liverpool ganador el año pasado de la copa de la Recolonación el Britania, ganador de la segunda serie de la Santiago y el F. Dávila ganador del campeonato del Small Star con el Robinson.

Hasta dar estos antecedentes para comprender la importancia de los matches de hoy por la Nacional.

Seguramente la cancha Independencia será el punto de reunión de nuestros sportsmen.

La entrada importará cuarenta centavos.

CENTRO SPORTIVO DIEGO PORTALES

Se avisa á las personas que deseen pertenecer á esta institución, que en la secretaría Vergara 604, se les proporcionarán los datos y formularios correspondientes.

El presidente, señor Fernando Díaz Garces, atenderá á los aspirantes, durante todos los días de la semana próxima. Después de esta fecha, no se admitirán nuevos socios.

El Lunes 20 á las 8½ P. M., habrá reunión.

NATIONAL STAR v. ENGLISH

Hoy, á las 2½ P. M., se jugará en la cancha de Santa Filomena el league match entre estos dos equipos de la Liga Santiago.

Servirá de referée en esta partida el señor G. Wood, lo que es una garantía para el buen desarrollo del juego.

Damos los teams:

English.—Crew, Ernst, Jervis, Bruce, Rochefort, Francis, Lee, Bishop, Smith, Ernst, Crew.

National Star.—Hidalgo, Rojas, Vergara, Cordero, Moreno, Abarza, Koening, Santander, Ferrada, Miranda, Peredo.

El Mundial Atlético F. C.—Cita para el Domingo 19 á las 9 A. M. en el Parque Cousiño á los jugadores del primer team á fin de practicar.

Punto de reunión: frente á las tribunas.

Wellington F. C.—El Domingo 19 á las 9 A. M. deberán asistir á la cancha del Arco Iris (Avenida Panteón 1037) los jugadores del segundo team, señores: Filiberto Monti, Erasmo Torres, Agustín Basáñez, Lorenzo Carrizo, Grau, Pascual Quiroga, Luis Paredi, Demetrio Castro, Alfredo Díaz, Maureira, U. T. Hevia, J. Brull, Félix Moya y Luis Moya, para jugar el league match por la Asociación Santiago con el Magallanes II F. C.

Citase también para el mismo día y á las dos y media de la tarde, á los jugadores del primer team, señores: A. Rondanelli, Oscar Drago, Julio Díaz, R. Cretts, C. Bono, Ant. Quiroga, J. y F. Barrios, Bascuñán, Lagos, Herreros, Ramírez y M. Muñoz, para jugar con el Magallanes F. C. por la Copa Unión.

Se advierte á los jugadores citados que la asistencia y puntualidad en la hora, es obligatoria.—El secretario.

EL EVENT CICLISTA DEL 26

Siguen abiertas con todo éxito las inscripciones para las grandes carreras ciclistas del 26, que el entusiasta Club Ciclista Internacional Cóndor prepara con todo ahínco para el Domingo 26 de los corrientes.

Alberto Downey, el gran campeón chileno para desenvolver de largo aliento tomará parte en estas importantes carreras, repuesto ya un tanto de su enfermedad.

Otros campeones se aprestan para ponerle tenaz lucha, como ser, Alejandro Vidal, Roberto Mairu, Oscar y Jorge Vásquez y otros más, de manera que veremos en los cien kilómetros correr á la élite de los ciclistas, cada uno con sobrados méritos para optar al triunfo.

En nuestras próximas ediciones ha-

Hipódromo Chile

PROGRAMA DE LAS CARRERAS DE HOY

Primera carrera.—Premio Lampa.—600 metros.

Doblón	59½ kilos
Curquito	59 "
Desdichada	54½ "
Julia	52½ "
Chismoso	52 "
Malifou	50½ "
Hacienda	49 "
El Barbón	48 "
Nebilina	47 "

Segunda carrera.— Premio Laja. —900 metros.

La Puchoca	55 kilos
Lipton	51 "
Silencer	49 "
Pisa Flores	49 "
Lugano	48 "
Krim	43 "

Tercera carrera.— Premio Loncoche. —600 metros.

Ultramar	52 kilos
Hotteuse	52 "
Bodica	52 "
Cajero	51 "
Jinesita	51 "
Pitraco	51 "
Hisape	51 "
Tique	51 "
Chicago	48 "

Cuarta carrera.— Premio Lota. — 1,100 metros.

Sea Blase	58 kilos
Baturro	57 "
Limandrito	56 "
Dobión	56 "
Chúpate esa	52 "
Trementina	49 "
El Ratón	48 "
Hanover	48 "
Parsifal	45 "
Veta Blanca	44 "
Don Tomás	42 "
Window	40 "
S. Eléctrica	40 "

Quinta carrera. — Premio Lautaro. —1,200 metros.

Caminante	58 kilos
Kirsh	55 "
Lovelace	53 "
Ingrato	52 "
Bella Selva	50 "
Inglaterra	49 "
Chiavari	44 "
Rosader	44 "
Alfalfa	43 "

Sexta carrera.—Premio Limarí—800 metros.

Senecio	58 kilos
Mayfair	54 "
Tano	52 "
Kola	51 "
Zizi	47 "
Gascón	47 "
Manuelita	45 "
Krim	43 "
Trufquén	40 "
Risueño	40 "

¿Quiére Ud. satisfacer el deseo que alienta su espíritu?

Dedíquese á una profesión corta y productiva. Si es Ud. de Talcahuano, Ovalle, Perito Mercantil, etc.

Contadores de Ejército, Círculos, Peritos Mercantiles, Tenedores de Libros, etc., personalmente ó por correo, prepara el "Instituto Mercantil de Santiago". También prepara Contadores Comerciales, Agrícolas, Bancarios, Industriales, Mineros, Salitreros, Fiscales, etc. Tenedores de Libros en las mismas ramas.—Las clases individuales comienzan cualquier día del año. Diplomas de Peritos Comerciales, Contadores y Tenedores de Libros. Clases: 10 de Marzo.—Cursos Comerciales matinales, vespertinos y nocturnos, de 1 á 2 años, de 8 y 4 meses. Importan $ 300, 400, 600, 800, 1.000 y 1.200; por meses, $ 30, 50, 60, 75, 100, etc. Las obras "Contabilidad Comercial", (tercera edición notablemente corregida y aumentada), "Contabilidad Agrícola", "Aritmética Práctica Contable", todas sin profesor, por Víctor Mena V., á $ 41 cada ejemplar.—Consultas, prospectos é informes gratis!—Conviene estudiar y trabajar, el mañana es dudoso, las más de las veces desgraciado y... es bueno ser contador práctico y sin título, pero es mucho mejor ser diplomado. — Instituto Mercantil de Santiago. San Antonio 207, frente al Teatro Municipal.

CONCURSO

El Comité Pro-Monumento Camilo Henríquez de Valdivia, ha acordado abrir un concurso entre los artistas nacionales y extranjeros radicados en el país, para que presentes modelos del monumento que la ciudad de Valdivia erigirá en honor del fundador del periodismo chileno.

El concurso se cerrará el 15 de Agosto próximo.

Oportunamente se publicarán las bases del concurso y el nombre de las personas que comporárán el jurado que dictaminará sobre el valor de los trabajos que se presenten.

Por más datos dirigirse al secretario del Comité respectivo, casilla 271, Valdivia.

P. J. RUIZ MANRIQUEZ

IV-28

Grandes NOVEDADES ELECTRICAS

Ventiladores, Aparatos de masaje. ACABAN DE LLEGAR LAMPARAS, Plafoniers, Ganchos, etc

Aparatos de Calefacción, á saber: Calentadores de baño, Sartenes, Cafeteras, Teteras, Asaderas.

Vacuum Cleaner Combinado con encerador. Cera especial para los mismos.

EXPOSICION: Bandera esq. Santo Domingo -**A. E. G. Cía. S. A. de Electricidad**- Casilla 110-D. Teléf. Inglés 74

remos un análisis de los que actuarán en dicha carrera.

CITACIONES

Chilian Star F. C.—Cito para hoy á las 2 y cuarto P. M. en la cancha del Seminario, á todos los jugadores con el fin de seleccionar y practicar el team que debe de competir en la Liga Santiago.

Ruego encarecida asistencia y el jugador que falte no se le tomará en cuenta para los matchs.

Britania F. C.—Cita para hoy Domingo 19 á todos los jugadores del team Scotland á las 2 P. M. en independencia esquina de Rosario para dirigirnos á jugar con el Liverpool por la Nacional.

El team London queda citado á las 2 P. M. en la cancha nuestra Mercado Moderno para jugar con el Liverpool II por la Nacional.

Buenos Aires Cubolesi F. C.— Cito para hoy á las 2 P. M. en nuestra cancha á todos los jugadores que componen el team Jorge Newbery para jugar un match con el Ventura Blanco Viel F. C.

Magallanes F. C.—Cita para hoy á las 9 A. M. en la cancha del Arco Iris á los siguientes señores del team Baquedano: Cornejo, Cerda, Alcarado R., Gaztelu, Quijada, Guevara, Martínez, Miranda, Méndez, Rojas, Avalos, Wood, Montero, Alvarado J., Astudillo, Mantecola, á fin de jugar el league-match por la copa con el Welling ton II F. C. Ruega también la asistencia á los jugadores del teams Cochranes.

Encarezco la puntualidad en la hora. Punto de reunión: Independencia frente á la Escuela de Medicina.

Centro Sportivo Diego Portales. — Cita á junta general para el Lunes 20 á las 8 y media P. M. en su secretaría Vergara 403. Se ruega encarecidamente la asistencia.

Gold Cross F. C.—Cito para hoy Domingo 19 del presente á las 2 P. M. en Providencia esquina de Viculña Mackenna á los siguientes jugadores: C. Palma, F. Aravena, C. Piezattini, A. Marco, L. Fernández, G. Villalón M. Palma, L. Puradini, D. Muñoz, E. Orellana, J. Moreno, L. Brito Román, Rustado, R. Moreno, para dirigirnos á la cancha del Loma Blanca á jugar el league-match por la Liga Santiago con el R. Ramírez F. C.

Recomendamos la asistencia y puntualidad en la hora; la cancha está situada en Avenida Seminario No. 262.

Mundial Atlético.—Cita para hoy Domingo 19 á las 9 A. M. en el Parque Cousiño frente á las tribunas á los siguientes jugadores que componen el primer team: O. Vásquez, H. Leoné, E. Pino, L. Muñoz, J. Vásquez, Zeñeso H., R. Chacón, E. García, Salamanca J., R. González, S. Cornejo, J. Rivano, M. Epertot, T. Opertot, V. Rodríguez.

Se encarece la asistencia por tener que seleccionar el team.

Club Atlético Internado.—Hoy practicará el primer team de este club con el Gimnástico en la cancha de la Escuela de Arbes, á las 3 A. M. Cito, en consecuencia, con este objeto, á los señores Uguide Beltrán, Garfias, Leyton, Fuente R., Balbontín, Silva, Tapia, Riveros, Figueroa, Ibarra, Clavero, Medina, Domangel, Ortúzar y Bastías.—El secretario.

5 de Abril F. C.—De orden del señor presidente cítase á todos los socios de esta institución para hoy á las 10 A. M. en Avenida Matta No. 1045.

Se encarece la asistencia á los señores socios.

Liverpool F. C.—Cito para hoy Domingo 19 á las 2 y media P. M., hora inglesa, en la cancha Independencia para jugar con el Britania I por la Asociación Nacional á los jugadores F. Madariaga, J. Bravo, J. Trincado, A. Riveros, N. Villagrán, A. Noramburena, A. Centrena, A. Briseño, G. Coffi, D. Donasti, P. Kolada, R. Valle, A. Figueroa, E. Meneses y S. Coza.

Metropolis F. C.—Cita á los señores C. Zamorano, A. Biani, P. Espinosa, P. Miguel, A. Cornejo, F. Elgueta, M. Farías, E. Pérez, E. González, C. Elgueta.

Reservas: Pardo, E. Elgueta, J. Riquelme, y A. Cabrera para hoy Domingo á las 12 y media en punto en la cancha del Loma Blanca, Avenida Seminario 382, para jugar con el Loma Blanca en la competencia por la Liga Santiago.

Magallanes F. C.— Cítase para hoy 12 á las 2 y media P. M. en la cancha del Arco á los siguientes señores: Mantecola, Hormazábal, Rurralde, Rojas, Valenzuela, Astudillo, Gacitúa, Rosetti, Gallone, Araya, Cuadra y Molina.

American Star F. C.—Cita á sesión para hoy Domingo á las 10 A. M. en la Avenida Padre Mariano No. 15.

La asistencia es obligatoria para Carlos Granzini, secretario y tesorero para que dan cuenta del tesoro del club.

Muebleria El Salvador
AGUSTINAS 1772 al 1792
REALIZO
lindos espejos para SALON y toda clase de MUEBLES.
ENGLISH SPOKEN.
III—10—1105

SANTAL SALDE LACROIX — BLENORRAGIA GONORREA Enfermedades de la VEJIGA — Frasco 11, Bot. 1 Fr. 25 Efectivo en todas las principales farmacias.

Con 25% de Rebaja A OTRAS CASAS — CATRES DEPOSITO DE LA FABRICA — 2386-Delicias-2388 casi esq. Avenida España

Otrecemos Catres de Bronce CUADRADOS NUEVOS ESTILOS — Marquesas de bronce — Catres de Campaña — CATRES de fierro con bronce en colores y negros — Sommiers, Colchones —Y— Muebles

Ultimas informaciones del Cable

Servicio exclusivo de nuestros corresponsales y de la Agencia Havas

La revolución en Mexico

EL INCIDENTE DE TAMPICO

Nuevas complicaciones. Ultimatum de Estados Unidos al General Huerta Se exige el saludo á la bandera americana para antes de la 6 de la tarde. Las fuerzas americanas ocuparían varios puertos mexicanos y el ferrocarril de Veracruz á México

WASHINGTON, 18.— No obstante las dificultades impuestas que se han presentado para la pronta solución del grave conflicto con México, á causa de las exigencias excesivas formuladas por el general Huerta en los círculos oficiales de esta capital y en el público en general domina un extraordinario optimismo que hace contraste con la gravedad visible que ha adquirido desde ayer el problema mexicano.

Algunos diplomáticos y personajes políticos generalmente conocidos por su criterio tranquilo y desapasionado estiman que nada justifica el optimismo que se nota en Washington ya que es absolutamente incierto el desarrollo que pueden adquirir los acontecimientos de un momento á otro.

Algunos miembros del Congreso y órganos prestigiosos de la prensa de Washington y de Nueva York estiman que el Gobierno de los Estados Unidos debe asumir en la cuestión de México una actitud decisiva, que no puede ser otra que la intervención armada.

El regreso á Estados Unidos del Enviado especial del Presidente Wilson, viene á justificar grandemente los poderosos de los partidarios de la intervención armada, pues se estima que al retirarse de México ese distinguido diplomático es porque considera que es imposible llegar á un entendimiento con el general Huerta.

—Circula con mucha insistencia el rumor de que el Presidente de la República, Mr. Wilson tiene el propósito de apoderarse de todos los puertos mexicanos al establecer el bloqueo de la flota.

—"The New York Herald" publica en su edición de hoy un telegrama de su corresponsal en México, dando cuenta de que en aquella capital circula con mucha insistencia el rumor de que el general Huerta habría logrado conseguir un fuerte empréstito en una casa de Europa.

Por esta misma razón se espera que de un momento á otro llegará á México un importante cargamento de armas y municiones con lo cual se imprimiría una enorme actividad á las operaciones militares y acaso serviría mucho para hacer frente á un ataque de parte del Gobierno americano.

Todo esto hube aparecer como muy previsora la idea del Presidente Wilson, caso de ser verdadera.

—Según declaraciones de personajes muy allegados á la Casa Blanca, la intervención armada en México se ha hecho inevitable de un día á otro y más que son muchos los políticos que quisieran se llevase á efecto inmediatamente.

—Un despacho de México recibido en el Departamento de Estado anuncia que el Encargado de Negocios americano, honorable Osnaghnessy notificó hoy en la tarde al Presidente Huerta que los Estados Unidos no tolerarían que el Gobierno mexicano estuviese haciendo uso de nuevas dilaciones respecto á la forma en que se Negaría á efecto el saludo á la bandera americana por las tropas federales de Tampico.

Agrega el representante de la Casa Blanca que si el Gobierno del general Huerta continuaba desarrollando semejante política podrían sobrevenir graves consecuencias.

—El Ministro de Marina, Mr. Daniel ha ordenado que el acorazado "South Florida" se prepara para zarpar de un momento á otro á aguas mexicanas.

MEXICO, 18.—Un telegrama oficial de Tampico recibido hoy en el Ministerio de Marina informa que ha llegado á ese puerto un transporte americano conduciendo á su bordo 954 hombres.

WASHINGTON, 18.—Por orden del secretario del Departamento de Estado, Mr. Bryand, la prensa de esta capital publicó hoy en la tarde el texto de las resoluciones adoptadas por el Gobierno de la Casa Blanca en el asunto de Tampico.

En esa exposición se anuncia que el general Huerta deberá saludar la bandera de los Estados Unidos en Tampico antes de las seis de la tarde del día Domingo próximo.

En caso de que el Presidente mexicano se negase á dar cumplimiento á este ultimatum, el Presidente Wilson irá el mismo día al Congreso de Washington á pedir la autorización de ese alto Cuerpo Legislativo para tomar todas las medidas que juzgue necesarias para salvaguardar el honor y la dignidad de los Estados Unidos.

Para poner en práctica estas medidas solo se esperará á que la escuadra americana que deberá anclar el ultimatum esté en aguas mexicanas.

Se asegura que el propósito del Presidente Wilson es de ocupar militarmente los puertos de Tampico y de Veracruz y el ferrocarril de Veracruz á la ciudad de México.

Italia

Colegio para sacerdotes micioneros

Motu proprio del Papa

ROMA, 18.—De motu proprio Su Santidad el Papa Pío X, ha resuelto instituir un gran colegio destinado á formar sacerdotes que habrán de dedicarse á prestar servicios religiosos á los inmigrantes de las diversas nacionalidades.

En este colegio los alumnos serán especialmente instruídos en idiomas y en todas las cuestiones relacionadas con la emigración.

Este motu proprio hace alusión á la carta del Secretario del Departamento de Estado, Cardenal Merry del Val, instituyendo una sección de emigración y también al decreto concerniente á los sacerdotes que consagren en el servicio de los emigrantes.

El motu proprio retira á los sacerdotes de todas esas obligaciones y considera que todos los esfuerzos hechos hasta ahora son insuficientes para conseguir el propósito perseguido.

En cambio, agrega, el Seminario preparando sacerdotes exclusivamente para el servicio de emigración rendirá mejores resultados.

Finalmente el motu proprio recomienda á todos los Obispos que envíen alumnos al nuevo Seminario.

Detención de un espía

ROMA, 18.—Telegramas procedentes de Tarin anuncian que varios carabineros han detenido hoy en esa ciudad á un antiguo sub-oficial del Ejército de Italia, acusado del delito de espionaje, perfectamente comprobado por medio de numerosos documentos encontrados en su poder.

Por orden del Ministro de Guerra, general Grandi se se investiga activamente este grave asunto para establecer si hay otros cómplices en este espionaje.

Francia

Arresto de ladrones internacionales

PARIS, 18.—Hoy en la tarde fueron arestados en la Plaza de Vendome seis ladrones internacionales, en los momentos en que encabezados por el conde de Mont-Gelas, de nacionalidad alemana, y por el argentino Miguel Villa Gracia, intentaban robar joyas por valor de 400 mil francos.

Brasil

Llegada de un aviador norteamericano

RIO JANEIRO, 18.— Llegó el aviador norteamericano Cultveh, trayendo 2 hidroplanos, destinados á la Escuela Naval de Aviación.

Inglaterra

La contestación á la nota de Grecia

LONDRES, 18.—Se asegura en los círculos diplomáticos que la contestación de la Triple Alianza al proyecto de respuesta á la nota de Grecia acepta virtualmente las proposiciones de la Triple Entente al respecto.

Oficialmente se anuncia que los Gobiernos de Francia, Inglaterra y Rusia no se opondrán á las modificaciones hechas por la Triple Alianza al texto de la nota, con relación á Grecia.

LONGINES

UNA SOLA CALIDAD, LA MEJOR

Uruguay

El vapor "Highland-Pipper"

MONTEVIDEO, 18.—El vapor "Highland-Pipper" continúa en la misma delicada situación.

Está encallado en un banco de arena. El mal tiempo impide que se acerquen embarcaciones á auxiliar á los pasajeros, los cuales continúan á bordo.

Numerosísimos curiosos se encuentran en el lugar del siniestro embarcados en el vapor "Glasgow".

Belgica

Arresto de un corredor de comercio

BRUSELAS, 18.—Uno de los juzgados del crimen de esta capital expidió hoy orden de prisión contra el conocido corredor de comercio M. Víctor Beau-Prero, acusado de malversación de fondos por la suma de tres millones de francos en acciones.

España

La guerra en Africa

MADRID, 18.— Comunicaciones que acaban de llegar de Ceuta, informan que se han producido algunos pequeños encuentros entre las tropas moras y españolas, estas últimas no han sufrido ninguna pérdida, en cambio los moros cuentan numerosas bajas.

Derrumbe

BARCELONA, 18.— Hoy se produjo un gran desprendimiento en el túnel de Tossas. Resultaron cuatro obreros muertos y uno gravemente herido.

El obispo Jara

MADRID, 18.— Telegramas recibidos de Valladolid, informan que el obispo chileno, monseñor Jara, llegó anoche á esa ciudad, hospedándose en el colegio de los Jesuitas. Comió en el Palacio del Arzobispado, y en la tarde se marchó en dirección á Bilbao.

En la estación fué despedido por las principales personalidades políticas y eclesiásticas.

Cumplimientos al Rey

MADRID, 18.—El Ministro de la República Argentina en esta capital, Dr. Marco Avellaneda, y el ilustre diplomático argentino, Dr. Rodríguez Larrea fueron hoy al Palacio Real á cumplimentar al Rey don Alfonso.

Argentina

Enfermedad en la tropa

BUENOS AIRES, 18.— Comunicaciones recibidas del campo de maniobras anuncian que se han producido algunos casos de enfermedad entre la tropa.

Reunión del partido principista

BUENOS AIRES, 18.— En la reunión celebrada por el partido principista, después de dos horas de debate, se acordó disolver esa nueva institución política, con este motivo se ha enviado una circular á los diversos comités encargados de hacer propaganda en la provincia de Buenos Aires, comunicándoles esta resolución de la junta directiva.

Huelga de cerveceros

BUENOS AIRES, 18.— Los huelguistas de la cervecería Quilmes presentaron un pliego de condiciones, las que fueron rechazadas.

Los operarios que se levantaron en huelga fueron reemplazados.

Aniversario del Uruguay

BUENOS AIRES, 18.—Los principales diarios de esta capital, en elogiosos artículos, recuerdan el aniversario del Uruguay que se celebra hoy.

Aviación

BUENOS AIRES, 18.— El aviador Petti Rossi efectuó esta tarde admirablemente el looping the loop". Acudió el Vice-Presidente de la República, Dr. Victorino de la Plaza y el Ministro del Paraguay.

Presidente del Senado

BUENOS AIRES, 18.—Los senadores resolverán el Martes en sesión privada la candidatura del presidente del Senado.

Maniobras de Otoño

BUENOS AIRES, 18.— Por causas que se ignoran, las grandes maniobras de otoño han fracasado.

Se asegura que esta tarde se suspenderán. Pronto se discutirán en el Congreso las consecuencias del fracaso.

Incendio

BUENOS AIRES, 18.—En la madrugada de hoy se produjo un colosal incendio en la Ferretería Francesa. El edificio fué completamente destruído por el voraz elemento.

Se calcula que las pérdidas ascienden á más de medio millón de pesos.

Llegada de los pasajeros del "Highland Pipe"

BUENO SAIRES, 18.—Comunicaciones que acaban de llegar de Montevideo, informan que hoy llegó á ese el crucero "Glasgow", trayendo la correspondencia del vapor "Cabo Polonia", y los pasajeros del vapor "Highland-Pipper", que está encallado desde ayer, y que aún se trabaja por descargarlo.

Declaraciones de un diputado chileno

BUENOS AIRES, 18.—"El Diario", en su edición de hoy, publica las declaraciones del diputado chileno y ex-Ministro de Relaciones Exteriores, señor Luis Izquierdo, y dice que le corresponde á la Argentina recoger las palabras del señor Izquierdo y proceder en consecuencia.

Preparativos para las maniobras

BUENOS AIRES, 18.—El secretario general del Ministerio de Guerra, presentó hoy al Ministro de Guerra los Agregados Militares extranjeros que asistirán á las maniobras de otoño que se llevarán á efecto próximamente.

El cónsul chileno

BUENO AIRES, 18.—"La Tribuna", en su número de hoy, asegura que dentro de poco el cónsul chileno, don Carlos Henríquez, renunciará á su puesto y se radicará definitivamente en esta capital.

Aviación

BUENOS AIRES, 18.—En los diversos círculos aeroplanos de esta capital se dice que próximamente el aviador italiano señor Cattaneo marchará en gira por las Repúblicas de Chile, Perú y Bolivia, á efectuar el looping the loop y diversos vuelos acrobáticos.

En el Palace Theatre

El personal de la compañía de Comedias que dirige el primer actor don Manuel Díaz de la Haza, que se estrenó el Viernes en el Palace Theatre

PROXIMAMENTE:

Inauguración del departamento de COMESTIBLES en nuestro subterráneo; con fácil acceso por dos ascensores y la escalera colocada próxima á la entrada principal.

El más variado y completo surtido en el ramo.

Conservas, licores finos, champagne, vinos extranjeros y nacionales, chocolates, galletas, bombones, etc., etc.

Gath & Chaves Ltd.

Estado y Huérfanos

LONDRES SANTIAGO PARIS

Administración:
RECOLETA 2555
Teléfono; PALMA 5

Barrio Prado Molina

OFICINAS CENTRALES
ROSAS 1058
CASA PROPIA
ENTRE PUENTE Y BANDERA
Teléfono 1487

En la Avenida de la Recoleta, á 1,000 metros por acera asfaltada de los tranvías Recoleta número 7, que pronto se prolongarán para recorrer todo el barrio á la ida y á la vuelta. El SITIO que no tiene tranvía á la puerta no alcanza á quedar á setenta metros de distancia del tranvía. Única POBLACION que antes de vender un solo SITIO ha organizado una **SOCIEDAD ANONIMA** para tender

LINEAS DE TRANVIAS Y ALUMBRADOS ELETRICOS PROPIOS

¡LA UNICA!

La primera POBLACÓN en Chile que vende cada sitio con una póliza de seguro sobre la vida del comprador, con lo que se pagará el sitio si el comprador muere, y el saldo de dinero si lo hubiere se le entregará á la familia.

SE ACEPTA la FORMA de PAGO que CONVENGA al COMPRADOR. -+- TITULOS PERFECTOS sin NINGUN GRAVAMEN HIPOTECARIO

A LOS COMPRADORES DE SITIOS se les vende ladrillos de murallas á $ 55 el mil y adobes á $ 65 el mil, pagaderos por mensualidades, y pronto habrá tambien maderas para construcciones á PRECIO de COSTO y POR MENSUALIDADES

HOY Domingo

habrá carruajes que conducirán gratuitamente desde el término de los carros Recoleta núm. 7, hasta el BARRIO PRADO MOLINA á toda persona que desee visitarlo, desde las 8 de la mañana hasta las 6 de la tarde. Cualquier día de la semana puede Ud. pedir por teléfono Palma 5, que se le mande carruaje para visitar el Barrio.

BARRIO PRADO MOLINA.—El propietario del BARRIO PRADO MOLINA ha iniciado los trabajos de adelanto de esta parte de la ciudad. PRIMERO: Cediendo gratuitamente á la Ilustre Municipalidad de Santiago todo el ensanche de la AVENIDA DE LA RECOLETA para dar á esta Avenida la importancia que se merece y á su creciente tráfico las comodidades que exige; y SEGUNDO: Formando una Sociedad Anónima con **$ 300,000**, de los cuales han subscripto **$ 150,000** don Alberto Riesco y **$ 50,000** el dueño del BARRIO PRADO MOLINA y que se denomina: **Sociedad Ferrocarril y Alumbrado Eléctricos al Barrio Prado Molina y al Salto,** que ha iniciado ya sus operaciones y que se propone entregar su línea de tranvías al servicio del público antes del 12 de Septiembre de 1914. La tracción y alumbrado eléctricos significan fuerza eléctrica para las industrias que allí se establezcan.

Los hechos confirman que el BARRIO PRADO MOLINA es el más importante y la más progresista de todas las poblaciones

UBICACION.—El barrio Prado Molina, que se forma en una parte de la **Chacra Prado Molina,** antes **Quinta Bella** ó **La Urmeneta,** está á ocho cuadras hacia el norte, por acera asfaltada, del término de los carros número 7, Recoleta, que hacen en 15 minutos el recorrido desde la Alameda, frente á la calle de Serrano, pasando por calle del Estado, Plaza de Armas, calle 21 de Mayo, costado del Mercado Central y Avenida de la Recoleta.

CLIMA. — El barrio Prado Molina tiene un clima delicioso, abrigado de los vientos y las heladas, por estar en el seno que forman los dos brazos del Cerro San Cristóbal: el que se dirige hacia Conchalí al N. P. y el que va El Salto al S.

PANORAMA.—El barrio Prado Molina tiene un hermosísimo panorama: hacia el oriente la nevada cordillera de los Andes, realzada por el tinte verde-obscuro de la vegetación del San Cristóbal, tras de cuyas cumbres se ve, y por el poniente y sur, la edificación de la ciudad.

TERRENOS.—El barrio Prado Molina posee un riquísimo suelo formado por gruesa capa de tierra vegetal de migajón, apta para todo cultivo, como lo prueban los productos y hermosos árboles y flores del parque de la propiedad.

AGUA CORRIENTE Y DE REGADIO.—El barrio Prado Molina tiene agua corriente abundante en todos los sitios.

AGUA POTABLE.—El barrio Prado Molina tendrá una cañería de agua potable colocada por cuenta de su propietario en todas sus calles, servida por el agua potable del resto de la ciudad de Santiago; servicio que será muy abundante tan pronto se terminen los trabajos que el Gobierno acaba de contratar para la captación de las aguas de la Laguna Negra.

PAVIMENTOS. — El barrio Prado Molina entregará las calzadas de sus calles preparadas con rodillo y piedra de laja, y con cunetas para el escurrimiento de las aguas y las aceras bien niveladas y con soleras.

SERVICIOS LOCALES. — El barrio Prado Molina es una de las poquísimas poblaciones que están dentro de la circunscripción de la Ilustre Municipalidad de Santiago y es á ella á quien corresponde los servicios de alumbrado, aseo, pavimentación, etc.

POLICIA DE SEGURIDAD.—El barrio Prado Molina es atendido por tropa de la 9.a comisaría de policía de seguridad que hace su servicio á completa satisfacción de su tranquilo vecindario.

TRANVIAS.— El barrio Prado Molina tendrá muy pronto tranvías eléctricos que lo atravesarán á la ida y á la vuelta, servicio de una sociedad anónima organizada á iniciativa de su propietario, que ha comenzado ya sus trabajos y que se empeñará por entregarlos al servicio en Septiembre próximo. Este ferrocarril tendrá los mismos tranvías que usa la Empresa que sirve á la ciudad.

ESCUELAS.—En barrio Prado Molina los dos primeros edificios que se van á construir serán destinados á ser ofrecidos al Gobierno para escuelas públicas de ambos sexos.

IGLESIA.—En barrio Prado Molina posee una hermosa capilla construída por don José Tomás Urmeneta y en ella habrá servicio religioso para todo el vecindario.

TELEFONOS.—El barrio Prado Molina pone á disposición de sus vecinos el servicio de teléfono mientras ellos instalan un servicio propio.

MATERIALES DE CONSTRUCCION.—El barrio Prado Molina tiene calle por medio, el andarivel de una cantera de piedras del San Cristóbal, por lo que pueden sus compradores obtener materiales muy baratos y tiene 300 mil ladrillos de murallas, cortados con el rebaje de las calles, que vende á los compradores de sitio á $ 55 el mil y adobes los vende á $ 65 el mil, pagaderos por mensualidades fijadas por el comprador.

FERROCARRIL DE CIRCUNVALACION.—El barrio Prado Molina quedará en las vecindades de la Estación Norte, que debe construir en la calle Recoleta para el ferrocarril de circunvalación de Santiago, según planos aprobados al ingeniero don Oscar von Chrismar y cuyo trazado figura en el plano de Santiago y sus alrededores, editado por la Sociedad del Canal de Maipo.

TITULOS.—El barrio Prado Molina tiene títulos perfectos y vende sus sitios libres de todo gravamen real.

ESCRITURAS.—El barrio Prado Molina otorga escritura de compra-venta cuando lo desee el comprador, siendo de su cuenta los gastos. Las escrituras están redactadas en términos comerciales equitativos y corrientes, sin trabas gravosas para los compradores.

POSESION.— El barrio Prado Molina entrega la posesión real y material de los sitios al recibir la primera mensualidad.

PLANO.—El barrio Prado Molina ha hecho ejecutar el plano de toda su propiedad, aún cuando por ahora solo entrega á la venta la calle RAQUEL y AVENIDA ELVIRA, y se reserva para cuando viere conveniente la venta de los demás lotes subordinado todo al éxito que espera tener en la venta de las calles mencionadas.

DIMENSIONES.— El barrio Prado Molina entrega, por ahora, á la venta el primer lote de su población que lo forman la AVENIDA ELVIRA, que corre de Oriente á Poniente, comunicando la calle del Salto con la Avenida de la Recoleta y la CALLE RAQUEL, desde Recoleta hasta unirse con Elvira, con sitios de 10 varas de frente por 30 y 40 de fondo.

CIERROS.—El barrio Prado Molina exige que el cierro de los sitios lo hagan los compradores de material sólido: adobón, adobe, ladrillo, concreto, etc., en el plazo improrrogable de seis meses.

CONDICIONES DE PAGO.— El barrio Prado Molina no exige nada al contado y vende en cien mensualidades sin intereses. Hay sitios de 10 varas por 30 de fondo, que se pagan con $ 24 mensuales y de 10 por 40 de fondo, que se pagan con $ 32 mensuales ó $ 40 mensuales, según su ubicación.

COMO USTED QUIERA.— El barrio Prado Molina acepta cualquier proposición del comprador para efectuar el pago en la forma que le sea más conveniente ó que esté más en armonía con sus intereses ó su situación económica.

SIN PAGAR NADA HASTA CUMPLIDOS 5 AÑOS Ó 8 AÑOS.—El barrio Prado Molina vende sitios sin exigir que se pague ni un solo centavo de su valor hasta cumplidos cinco años ó ocho años, siempre que el comprador levante en los terrenos edificios de buena construcción, que debe iniciar inmediatamente y concluir antes de un año, y en este caso solo abonará un interés de 6 por ciento ó 7 por ciento anual sobre el valor del sitio, pagadero en la forma que más le convenga.

FORMA DE HACER EL PAGO.—El barrio Prado Molina exige como condición indispensable de que los pagos se hagan por medio de depósitos en la cuenta corriente del **Barrio Prado Molina,** en la Caja de Ahorros de Santiago y en las provincias en cualquier sucursal de la Caja de Ahorros, para que sea abonada á la cuenta de la Oficina de Santiago.

Fecha de los pagos.—El **Barrio Prado Molina** exige que todos los pagos deben efectuarse del 1 al 5 de cada mes, no importa en qué fecha se haya efectuado el primer pago. Si el día 5 no estuviese efectuado el pago del mes, se encargará de su cobro á un agente y el deudor abonará, además, el 5 por ciento por comisión.

DESCUENTOS.— El **Barrio Prado Molina** hará 10 por ciento de descuento por toda suma que se le anticipe, siempre que el mínimum sea el valor de seis mensualidades.

Venta de sitios con pólizas de seguros sobre la vida del comprador

EL SISTEMA IDEAL.— El **Barrio Prado Molina** introduce por primera vez en Chile el sistema de vender sitios con seguro sobre la vida del comprador, que es el sistema ideal y más científico para asegurar el porvenir de una familia y proporcionar la tranquilidad y un gran consuelo en el hogar.

EL CONTRATO MAS PERFECTO.—El **Barrio Prado Molina** ha ideado el contrato de venta de sitios con seguro sobre la vida del comprador, que es el contrato más perfecto que haya podido concebirse hasta la fecha.

LA FORMA MAS PRACTICA.—El **Barrio Prado Molina** ofrece vender sitios en la forma más práctica que se haya presentado jamás, pues si usted vive, tiene toda clase de facilidades para pagar y si usted muere, su madre, su viuda, y sus hijos ya no tendrán que seguir pagando nada: la Compañía de Seguros La Americana carecela de usted cuenta debiendo del sitio, y la da, además, el dinero que sobre, hasta enterar la suma de $ 2,000 si estaba pagando un sitio de $ 24 mensuales y hasta enterar la suma de $ 2,500, si estaba pagando un sitio de $ 32 mensuales y hasta enterar $ 3,000 si pagaba un sitio de $ 40 mensuales.

LA INVERSION MAS SEGURA.—El **Barrio Prado Molina** vende sus sitios por pequeñas mensualidades, que es un ahorro que se hace sin sentir y la adquisición de un bien raíz con seguro sobre la vida del comprador es la inversión más segura, pues el terreno siempre sube, nunca baja.

INICIADOR DEL GRAN PROGRESO.—El **Barrio Prado Molina** es el iniciador del gran progreso de vender sitios con pólizas de seguros sobre la vida del comprador.

LA ABSOLUTA PROTECCION DEL HOGAR.—El **Barrio Prado Molina** ofrece la única, la verdadera, la absoluta protección del hogar, que es comprar un sitio con una póliza de seguro de vida de $ 2,000 para los que paguen sitios de $ 24 al mes, y una póliza de seguro de $ 2,500 para los que paguen sitios de $ 32 al mes, y una de $ 3,000 para los que paguen $ 40 mensuales.

UN GRAN CONSUELO.—El **Barrio Prado Molina,** cuando al comprador de un sitio le llegue la mayor calamidad que puede ocurrirle, que es la muerte, le proporcionará á la familia el gran consuelo de que entra á su hogar la póliza de seguro, cancelándole su sitio y llevándole el saldo de dinero.

IMPORTANCIA INUTIL DE EXAGERAR.—El **Barrio Prado Molina** cree que sería muy difícil é inútil exagerar la importancia de esta nueva ventaja del seguro de la vida del comprador de un sitio que viene á complementar y perfeccionar la protección que proporciona á un hogar la compra de un pedazo de terreno.

SITIO CON POLIZA DE SEGURO DE $ 2,000.—El **Barrio Prado Molina** vende un sitio de 10 por 30 varas, en saldo, previo el descuento de 10 por ciento veinte mensualidades de **veinticuatro pesos cada una,** y con estos $ 24 se pagan el sitio y una póliza de seguro sobre la vida del comprador, por $ 2,000, que otorgará la Compañía Internacional de Seguros Generales "La Americana", que tiene su oficina principal en Santiago, calle de Huérfanos número 832, casilla de Correo 92-D, teléfono 1398 y agentes en todas las provincias y departamentos de la República.

SITIOS CON POLIZA DE SEGURO DE $ 2,500.—El **Barrio Prado Molina** vende un sitio de 10 por 40 varas, en cien veinte mensualidades de **treinta y dos pesos cada una,** y con estos $ 32 se pagan el sitio y una póliza de seguro de $ 2,500, que otorgará la Compañía Internacional de Seguros Generales "La Americana".

SITIO CON POLIZA DE SEGURO DE $ 3,000.—El **Barrio Prado Molina** vende sitios de 10 por 40 varas, en cien veinte mensualidades de cuarenta pesos cada una, en las situaciones preferentes de sus calles principales, y con estos $ 40 se pagan el sitio y una póliza de seguro de $ 3,000 sobre la vida del comprador que otorgará la Compañía Internacional de Seguros Generales "La Americana".

SITIO CON MAYOR POLIZA DE SEGURO.—El **Barrio Prado Molina,** con pronto haya vendido el primer lote de sitios, que solo comprende las dimensiones de 10 por 30 y 10 por 40 varas, con pólizas de seguro de $ 2,000, $ 2,500 y $ 3,000, respectivamente, ofrecerá en venta un segundo lote, donde habrá sitios de diversas dimensiones y precios y proporcionalmente á cada uno pólizas de seguro sobre la vida.

POR CADA SITIO UNA POLIZA DE SEGURO DE $ 2,000.—El **Barrio Prado Molina** paga una póliza de seguro de $ 2,000 sobre la vida del comprador, por cada sitio de $ 24 mensuales que compre; si compra 2, le paga 2 pólizas, ó sean, $ 4,000 de seguro; si 3, $ 3,000 y si 5, $ 10,000, y así sucesivamente.

POR CADA SITIO UNA POLIZA DE SEGURO DE $ 2,500.—El **Barrio Prado Molina** paga una póliza de seguro de $ 2,500 sobre la vida del comprador, por cada sitio de $ 32 mensuales, que compre; si compra 2 sitios, le paga dos pólizas, ó sean $ 5,000; si 3, $ 7,500; y si 5 le paga $ 12,500; y así, sucesivamente.

DESCUENTO AL DEUDOR QUE PAGA CON SU POLIZA DE SEGURO.—El **Barrio Prado Molina,** en caso que muera un comprador de sitio con pólizas de seguro sobre su vida, la Compañía de Seguros "La Americana" pagará el saldo que queda debiendo de sitio, previo el descuento de 10 por ciento por la suma que anticipe y entregará el resto á sus herederos: si madre, si mujer, sus hijos, sus hermanos ó las personas á cuyo favor haya otorgado la póliza de seguro el comprador.

GARANTIA DE SERIEDAD.—El **Barrio Prado Molina** para garantir á los compradores de sitio la seriedad de la liquidación en caso de que sitios mueran, debiendo alguna parte del precio de los sitios, establece en la escritura de venta que solo se reconocerán como válidos los pagos que los compradores hagan en la cuenta corriente que se abrirá en la Caja de Ahorros con el título de **Barrio Prado Molina** y así la Compañía de Seguros podrá informarse de la Caja de Ahorros de la suma que el comprador tenía quedó debiendo y pagará sólo el 10 por ciento de la cantidad que anticipó al propietario del **Barrio** y entregará el resto á los herederos del comprador.

Ejemplo: Si marzo el comprador de un sitio de 10 por 30 varas, con una póliza de seguro sobre su vida de $ 2 mil, y ha quedado debiendo del precio del sitio la cantidad de $ 1,000, la Compañía de Seguros cancelará en primer lugar este mil pesos del sitio con $ 900, pues tiene derecho al 10 por ciento de rebaja por pagar anticipado y los mil cien pesos restantes se entregarán á sus herederos, madre, mujer ó hijos que último, por que tendrán así la propiedad de un sitio saneado, sin deuda ninguna y, además, mil cien pesos en dinero, por haber comprado un sitio en el **Barrio Prado Molina** y pagado íntegramente $ 24 mensuales. La viuda y los hijos beneficiarán el día en que su padre compró un sitio con seguro de vida en el **Barrio Prado Molina,** única población que ha ideado este sistema que proteja el hogar y es un gran consuelo para la familia.

LOS COMPRADORES MAYORES DE 25 AÑOS.—El **Barrio Prado Molina** paga el servicio de la Póliza de seguro de vida á todos sus compradores mayores de 25 años, sin cargo alguno, pero, si el comprador tiene más de esa edad, le cobra el mayor precio que hay que pagar á la Compañía de Seguros y este único recargo es muy insignificante y está en relación de la edad del comprador. Así, por ejemplo: si el comprador tiene 30 años, pagará $ 2.15 de recargo, ó sea $ 25.15 en vez de $ 24; si tiene 35 años, tendrá que pagar un recargo de $ 1.55; si tuviera 40 años, el recargo mensual sería de $ 2.80; y si fueran 45 los años del comprador, pagaría $ 4.05 de recargo en su mensualidad, y así proporcionalmente en las pólizas de 2,500 pesos y de $ 3,000 para los sitios que tienen una superficie de 10 por 40, y que se pagan con $ 32 ó 40 mensuales, respectivamente.

LA POLIZA DE SEGURO TODO LO CANCELA.— El **Barrio Prado Molina** el comprador de un sitio con póliza de seguro sobre la vida, más cuando éste no hubiere alcanzado á pagar más que una mensualidad, le cancela todo lo que quede debiendo como parte del precio del sitio, con solo el valor de la póliza, y si al fallecer un comprador quedara debiendo cualquier suma mayor que el valor de la póliza, también se le cancelará íntegramente su deuda con la póliza.

INMENSA VENTAJA.— El **Barrio Prado Molina** cancela íntegramente las deudas de sus compradores que fallezcan solo con el valor de la póliza, siempre que estén al día en sus pagos, y si el comprador debe menos que el valor del seguro, la misma Compañía entregará á sus herederos el sobrante. ¡Qué inmensa ventaja!! Si debe más se le cancela todo con el valor de la póliza; si debe menos, se le da el sobrante.

CUATRO FORMAS DE VENTA.—El **Barrio Prado Molina** ofrece en venta sus sitios en las cuatro formas siguientes:

Primera: EN CIEN MENSUALIDADES SIN INTERESES.

Segundo: EN CIENTO VEINTE MENSUALIDADES SIN INTERESES CON SEGURO SOBRE LA VIDA del comprador, de $ 2,000, si paga $ 24 al mes; $ 2,500 si paga $ 32 al mes; $ 3,000, si paga $ 40 al mes; y proporcionalmente por los lotes mayores.

Tercera: Sin pagar ni un solo centavo del valor del sitio hasta los cinco años, abonando solo un interés de 6 por ciento en los plazos que señale el comprador y sin pagar ni un solo centavo del valor del sitio hasta los 8 años abonando solo 7 por ciento en los plazos que sean más cómodos al comprador pero, con la obligación de construir un edificio sólido, que debe comenzar inmediatamente y concluir en el término de un año; y

Cuarta: COMO USTED QUIERA, es decir en el plazo y condiciones que fije el comprador, atendida su situación económica.

RESUMEN.—El **Barrio Prado Molina** vende sitios en magnífica situación, á 10 minutos por tranvía eléctrico de la Plaza de Armas y del Mercado Central, con delicioso clima, riquísimo suelo, hermoso panorama, servicio de aseo y alumbrado atendido por la Ilustre Municipalidad de Santiago, tan pronto se reciba de las calles; policía de seguridad, agua potable, agua corriente abundante, cultivada y acondicionada, buenas veredas, facilidades para los materiales de construcción, próximamente servicio de tranvías á la puerta, antes de mucho á orillas de la Estación Norte del ferrocarril de circunvalación de Santiago, escritura comercial corriente, títulos perfectos sin ningún gravamen real, entrega la posesión inmediatamente, no exige nada al contado, en cien mensualidades sin intereses y en cien veinte mensualidades con seguro de vida de $ 2,000, si el comprador paga mensualidades de $ 24, y con seguro de vida de $ 2,500 si el comprador paga mensualidades de $ 32 y con seguro de vida de $ 3,000 si el comprador paga $ 40 mensuales.

EN CONSECUENCIA. — El **Barrio Prado Molina** ofrece el mejor negocio del día, y si AHORA MISMO no se va á comprar un sitio con póliza de seguro sobre la vida, se expone á llegar tarde y no encontrar lo que se desea.

ANTES DE ESTAR PREPARADO.—El **Barrio Prado Molina** ha tenido que principiar sus ventas antes de estar preparado, pues le han obligado á ello numerosas personas que se impusieron de la importancia de la nueva ventaja de vender sitios con pólizas de seguro sobre la vida de los compradores.

CONCLUSION. — El **Barrio Prado Molina** invita al concurrente que consulte con su abogado, al empleado con su jefe, al obrero con su patrón, al hijo con su madre y á la devota con su confesor, y todos le digan que AHORA MISMO compre un sitio con póliza de seguro sobre la vida en el **Barrio Prado Molina.**

ADMINISTRADOR.—El **Barrio Prado Molina** tiene un administrador que vive en la misma propiedad y que atiende á los compradores desde las 6 de la mañana hasta las 6 de la tarde.

OFICINAS CENTRALES.— El **Barrio Prado Molina** tiene sus oficinas centrales en la calle de Agustinas 1150 al lado de la Caja de Ahorros y atiende al público de 8½ á 11½ de la mañana, el propietario.

Teléfono Inglés número 1487.
Casilla de Correo 583.

ALBERTO PRADO MARTINEZ
Santiago de Chile

En el mundo del crimen

CONNAN DOYLE EN LA REALIDAD

Lucha impresionante entre un Sherlock Holmes y un Rocambole. — Un crimen en el bosque del Angelus.— Una historia singular.

Un anciano y excelente campanero, víctima de desavenencia con el cura parroquial. El eclesiástico debía una fuerte suma al campanero. Sabía, además, por haber oído aparentemente el secreto en confesión que el anciano guardaba escondido en algún lugar, de él sólo conocido, una media de lana abundantemente repleta. Deshacerse de un acreedor atrabiliario y al mismo tiempo apoderarse del tesoro, era una doble que se presentaba con sugestiones realmente tentadoras. Es una historia extraordinariamente singular.

Hace cosa de dos meses, á eso de las siete de la mañana, los alumnos de catecismo penetraban en la pequeña iglesia de Igornay, departamento de Dijon (Francia). Contra su costumbre, el cura Larone llegó un poco tarde.

Al pie del altar mayor, entre un hacinamiento de sillas y bancos derribados, los niños distinguieron de lejos un hombre tendido, inerte. Creyóse al principio en algún pobre vagabundo, que transido de frío, habría venido á refugiarse al templo del Señor. Pero, al acercarse, reconocieron al buen padre Dessertenne, el viejo campanero parroquial, cuyo rostro cadavérico, intensamente pálido, se destacaba entre las manchas de sangre negruzca que tachonaban las sagradas gradas del altar.

De su cráneo destrozado, los sesos habían resbalado al piso. Los brazos estaban inmóviles, rígidos, en un gesto de súplica exaltada, hacia el divino moribundo de la paz y de perdón que contemplaba la escena desde el fondo del tabernáculo.

Las primeras indagaciones

El abate Larone, apenas franqueado el umbral de la iglesia, habíase precipitado afuera, gritando:

—¡Alguien ha sido asesinado! ¡Se ha cometido un crimen en la casa de Dios! Voy á Autun á prevenir á la justicia.

En efecto, subió á un carruaje y puso el hecho en conocimiento del juzgado. La honda agitación de que daba muestra el sacerdote inspiraba viva simpatía.

El comisario de la brigada móvil, M. Fuzier, fué solicitado en el acto á Dijon. Los magistrados procedieron á las primeras comparaciones eficazmente secondados por el presbítero en persona, quien entre lamento y lamento, encontraba con una diligencia sorprendente las llaves del difunto, caídas durante la lucha, su dinero (unos 6 francos en conjunto) y el arma homicida, una sólida cantraca, que únicamente un hombre muy robusto podía haber manejado.

Pistas extraviadas

Su oficio no fué aventajado más que por su prontitud en ponerse á la disposición de la justicia para todas las referencias útiles. El eclesiástico insistió en que la autopsia se efectuara en la sacristía misma. Insistió no menos tenazmente en que el comisario Fuzier, encargado de seguir la pesquisa, constituyese en ser su huésped, comiera y durmiera en el presbiterio.

La opinión general—fuéle también la del cura—fué que el golpe debió haber sido perpetrado por alguno de los numerosos vagabundos que paulan por la región.

El comisario de la brigada móvil, se entregó á las investigaciones más prolijas. Rastreando sin descanso llegó á descubrir en la cerradura de la puerta lateral de la iglesia, la huella de una mano ensangrentada, hasta por demás grueta inutilizable; las manos del asesino estaban empapadas en sangre.

Igualmente, comprobó que en la extremidad de uno de los pasillos de la iglesia, á corta distancia de las cuerdas que sirven para tocar las campanas, habíase edificado una barricada de sillas destinada, sin duda alguna, á hacer caer al campanero cuando, perseguido, se precipitara en la sombra para dar el toque de alarma, precaución que confería á los asesinos la seguridad de poder ultimar tranquilamente á su víctima.

—Estoy por creer en alguna broma pesada de los alumnos de catecismo.

Con un cariz y una afabilidad encomiable, el cura Larone se interesaba, á veces colaborando, en las pesquisas del comisario; pero insuficientemente práctico en las minucias del oficio, extraviaba religiosamente á un asociado por los rumbos y pistas más inverosímiles.

Un golpe terrible

De este modo, con absoluta inocencia, estuvo á punto de perder á un infeliz almacenero de Autun, que resultó ser, por su desgracia, sobrino de la víctima.

El eclesiástico y la policía habíanse visto, á la larga, inseparables, situación penosa á veces, cuando hallaban en la mesa, negligentemente colocado, entre el cubillo y el tenedor, la fotografía del cadáver, ó cuando con la mayor amabilidad del mundo, el comisario le iba enterando de aquellos menudos descubrimientos por medio de los cuales se trasluciría que el autor del crimen, debió haber sido un deudor y alguna persona enterada de las costumbres del campanero.

La situación volvióse singularmente delicada un buen día en que M. Fuzier se empeñó en visitar una vivienda de la localidad, donde, según su promesa, lograría encontrar una pista susceptible de conducir al esclarecimiento del drama. Como de ordinario, el abate lo acompañó.

Ya en la casa, aguardaron unos momentos. No había allí nadie. De improviso, apareció Bebet, á quien el detective había dado cita.

—¡Hijo roto!—exclamó el cura Larone al verle.

—No padre,—interrumpió M. Fuzier, dando un golpe teatral.—Ese hombre es uno de los asesinos.

A los pocos días se produjo la captura del joven Philibert Grillot (alias) Bebert, monstruoso engendro de veinte años, convicto de haber intentado estrangular, el año pasado, en un bosque, á una de las maderas del lugar. Era el niño mimado del cura, el objeto de sus piadosas y tiernas solicitudes.

Numerosos testigos afirmaron haberle encontrado á la salida de la iglesia con uno de sus amigos, Jean Leroux, soldado del 23 de línea, en la hora del asesinato. Esta detención fué un golpe terrible para el pastor, y en seguida, toda su amistad por su huésped, se desvaneció.

Al día siguiente, el policía se presentó al juzgado para expresar sus audaces presunciones, su convicción absoluta de la culpabilidad del pastor.

Sherlock Holmes y Rocambole

El juez dió un salto de asombro. ¡Un hombre tan digno, tan joviál, objeto de tan generales simpatías! ¡No, no! ¡Locura! ¡Imposible, imposible!

El comisario consiguió, no obstante, un mandato de detención. Después, en el presbiterio de la iglesia, encontró la suma de 500 francos, cuya procedencia no supo explicar el presunto autor. Durante nueve horas consecutivas le acosó á preguntas, le bloqueó en esa iglesia donde se extienden aún, sobre las gradas del altar, el rojo y pastoso recuerdo del crimen. Duelo trágico entre aquellos dos hombres.

El abate se defendía como un desesperado, y el otro cómplice se encerraba en un mutismo obstinado; pero no ridícula en sus le más sorprendente ni más emocionante del asunto. Como en todo drama teatral bien hilvanado, lo burlesco se mezclaba á lo trágico, lo risueño codeábase con el horror.

Fué una lucha rocambolesca, encarnizada, entre Sherlock Holmes de una parte y un asesino disfrazado de la otra. Duelo palpitante, cuerpo á cuerpo, sin merced.

Entrelanto, ajena, bramaba la tormenta.

¡Culpable él, el abate Larone! ¡El robusto y alegre mocetón, de pura raza borgoña, que desde hacía diez años bebía con uno y otro, probaba el puro con cualquiera y distribuía limosnas con profusión, podía ser hermanamente acusado de una acción tan horrenda?

En poco estuvo que el policía no fuese linchado. El juzgado intervino y hubo necesidad de soltar al abate, así como á su compañero mimado.

Siguiendo un nuevo rastro

El detective no se dió por vencido. Entonces, orientó la pesquisa por el lado de Jean Leroux, que había sido visto en compañía de Bebert, en la noche del crimen. La pista era buena. Después de diecioche horas de interrogatorio, Jean Leroux, extenuado, vencido, se abandonaba y confesaba todo.

—Pues bien, sí; me encontraba allí en ese instante, pero no fué yo el de los golpes: debieron ser Bebert ó el cura. He aquí cómo ocurrió el hecho:

Llegué con licencia á Igornay, el 15 de Enero. A las cinco de la mañana, Guillot vino á mi casa á afeitarme. Le ofrecí el aperitivo. Bebimos cinco ajenjos. Esto me trastornó la cabeza (sic).

—Ven á mi casa—me dijo.—Esta noche voy á despachar al sacristán. No hay que tener miedo: el cura estará allí.

Este me inspiró confianza. Salimos de mi casa á las cinco y media y arribamos á la iglesia por el camino de los caballeros, á la sazón desierto. La puerta de la sacristía estaba abierta. El cura nos esperaba. Tenía todo preparado... la barricada de sillas y el garrote.

—Tú—me dijo—esperarás allá, en el cementario, cajinado la llegada del viejo. Si no viene sólo nos lo advertirás.

Yo me ocultó temblando, detrás de una tumba. El campanero caminaba despacio. Penetró en la iglesia por la puerta lateral.

Algunos segundos después oí exhalar un grito que procedía del interior. Una mano cerró bruscamente la puerta, que el sacristán había dejado abierta. Luego se produjo un silencio como el que se produce en una cocina cuando se degüella un pato.

Al cabo de un cuarto de hora, Bebert salía solo.

—¡Ya está hecho! ¡Vayámonos!...

—¡Y el cura?

—Queda en la iglesia; tiene algo que hacer.

Regresamos, cada cual á su casa, por el mismo camino. Entrecué mis efectos á un soldado y tomé el tren de las 8.10 para volver á Autun.

—¿Por qué—preguntaron al soldado—el abate quedó en la iglesia?

—¿Qué pregunta? Pues para tocar el Angelus, á fin de que nadie dude de nada.

Yo he oído el toque. ¡Tocó tranquilamente, como si no hubiera ocurrido nada!...

Estas confesiones han sido renovadas tres veces por el soldado Leroux al comisario Fuzier, al jefe de la prisión y al señor juez de instrucción, M. Fazier.

Fué á consecuencia de estas declaraciones cómo detuvieron al abate Larone y á Guillot.

CASA MUZARD

OJO! RETAZOS!!

por 3 días

SOLAMENTE

Los quedado de la venta del mes de Marzo y de la primera quincena de Abril

Lanas, Sederias, Terciopelos

Negros y de colores=Lisos y de fantasía

APROVECHAR ESTA OPORTUNIDAD DE COMPRAR BARATO

POLICIA

El principio de incendio de anteanoche.—La la comisaría envió ayer á la Prefectura de Policía el parte en el cual da cuenta del principio de incendio ocurrido anoche en el radio de esa sección.

Dice que la alarma fué dada á la comisaría por el guardián destacado en Alameda esquina de San Antonio.

El fuego hizo su aparición por el interior de la Mueblería y Tapicería "La Berlín", situada en la calle de San Antonio número 84, en circunstancias que su dueño se encontraba ausente.

Desde el interior, el fuego atacó rápidamente la parte principal del edificio y los altos, que eran ocupados por una pensión española.

El origen del fuego se ignora; pero parece que se inició en unas piezas del interior, en donde se guardaban muebles.

Las compañías de bomberos acudieron oportunamente y prestaron sus auxilios con toda rapidez, logrando sofocar el fuego en su comienzo.

Quedaron citados al juzgado los dueños de los establecimientos perjudicados por el incendio.

Reos á los Juzgados.—La Sección de Seguridad puso ayer á disposición de los Juzgados del Crimen que se indican á los siguientes reos:

Al 3.o: Luis Fatardo, Emma Miranda, Rosa Báez y Mercedes López, por hurto; Carlos Reyes, Armando Cruzat, Juan Ramos, Hermógenes Cárdenas, Alfredo Ríos, Manuel Chávez, Francisco Poto, Antonio Barrios y Manuel Pérez, por vagancia; y

Al 1.o: Manuel Vilela, por abigeato; y Luis Alegría, por estafa.

En la Sección de Seguridad quedaron 10 reos en investigación.

Las comisarías redujeron á prisión, en las últimas 24 horas, á 114 individuos, por diferentes delitos; 37 lo fueron por infractores del artículo 131.

En la Morgue.—Ayer se exhibió en este establecimiento el cadáver de Dionisio Moures, salvado por la policía de la Estación Central.

Este individuo fué atropellado por un tren lastrero en la cantera Lo Ruiz.

Asalto y despojo.— Dos individuos asaltaron á Luis Ubilla Cubillos, en la calle de San Pablo, infiriéndole algunas heridas leves con cuchillo y con piedras.

El asaltado fué llevado á la Asistencia Pública, y los asaltantes puestos á disposición del Juez del Crimen de turno.

La muerte del señor Abelardo González en Lebu.—Detalles del suceso.—La instrucción del sumario.—El autor del crimen no ha sido aprehendido.—Transcribimos por nuestro corresponsal.—dice "El Sur" de Concepción—amplísimas las informaciones sobre la muerte del prestigioso vecino de Lebu señor Abelardo González, ocurrida el 17 del actual.

El suceso ocurrió en el fundo Cuvinca, (departamento de Lebu), en el cual son comuneros el hechor, Anolonio Sáez y la propia víctima.

En ausencia de la víctima, Sáez demolió á un inquilino del señor González y colocó en su lugar á otro de los suyos.

Sabedor de esto el señor González, se trasladó con 30 pesos á reponer á su inquilino.

El día 12, á las 10 de la noche llegó Sáez al campamento del señor González acompañado de dos guardianes de la policía de Lebu é interrogó á los trabajadores sobre el paradero animal del señor González, quienes le respondieron que se encontraba en una casa situada á cuarenta pasos más ó menos de un lugar. Acto continuo y dejando á los policías con los trabajadores, Sáez se dirigió al lugar donde se encontraba el señor González, quien en esos momentos conversaba fuera de la casa con cuatro personas.

Una vez llegado á la casa, Sáez preguntó por el señor González y éste al oír su nombre, contestó: "aquí estoy".

Sin mediar otros motivos Sáez diciendo "Ud. no es hombre para mí", sacó su revólver y descargó los cinco tiros con que lo llevaba cargado. El primero de los proyectiles fué á herir mortalmente á González. Al ruido de los disparos, los trabajadores pretendieron correr hacia la casa; pero los guardianes se lo impidieron, revólver en mano, diciéndoles: "nadie se mueve". Los trabajadores comprendieron, sin embargo, el cordón de policía é impuestos de la muerte de su patrón, gritaron algunos: "¡asesino! ¡asesino!"

Los policías, haciendo uso nuevamente de sus revólvers, ordenan que nadie se mueva y obligan á desmontar á los trabajadores que ya habían subido á caballo para perseguir al victimario.

Momentos después instruía el sumario correspondiente el Juez de distrito y recomendaba la pesquisa á la policía del pueblo de Los Alamos, la cual puesta en acción aprehendió á los guardianes acompañantes de Sáez á Guillermo Lepróbste, á un sujeto de apellido Brusse, por haberse comprobado que antes del crimen é inmediatamente después de él, había estado en compañía de Sáez, y á cuatro íntimos de éste que fueron encontrados armados como á dos cuadras del lugar del suceso.

A la 1 de la tarde del día 13 el juez del crimen se avocó el conocimiento del proceso y á las 2 del mismo día se supo por el Intendente Brusse que el hechor se encontraba en el fundo Sara, en las cercanías de Lebu, al cual lo había ido á dejar él mismo.

Consultado el juzgado sobre si se procedía á la detención del delincuente, pidió el tribunal la orden expedida por el juez del distrito para dar otra; pero ésta no salió en todo el día, no obstante las exigencias de los deudos de la víctima.

En cambio, Brusse era puesto en libertad en la misma tarde.

La orden de aprehensión de Sáez se despachó solo á las 9 del día siguiente y, naturalmente, pudiendo, no quiso cumplir no se encontró al hechor y no se le ha encontrado hasta ahora.

Los demás reos, con excepción de Leprobeste, fueron también puestos en libertad antes de tomar declaración á los testigos oculares.

Reina profunda indignación en esta ciudad contra la inusitada actitud del juez y de los guardianes acompañantes de Sáez. Dichos guardianes fueron pues tos á disposición de éste, so pretexto que se le había hurtado un caballo.

MEMORANDUM

INSTITUTO CENTRAL METEOROLOGICO Y GEOFISICO DE CHILE

SANTIAGO

Observaciones meteorológicas

17 de Abril de 1914.

Temperatura bajo abrigo.—Máxima: 25.6.—Mínima: 4.5.

Temperatura á cielo descubierto.—Máxima: 44.5.—Mínima: 10.

19 de Abril de 1914

	8 p. m. de ayer	7 a. m.	2 p m
Temperatura bajo abrigo	10.8	2.7	27.6
Barómetro á 0 m/m	716.9	717.0	715.5
Humedad relati	68	79	21
Tensión de vapor de agua	5.5	6.3	5.7
Dirección del viento	Calma	Calma	SW
Velocidad del viento por minuto	0	0	1.49
Nubosidad (Décimas)	0	0	0
Agua caída	—	—	—

Evaporación en 24 horas: m|m. 2.3.

Kilómetros recorridos por el viento en 24 horas: 71.4.

Hidrometeoros: Hacia anoche, neblina en la mañana.

Temperaturas máximas del 18 hasta las 2 P. M.:

Bajo abrigo: 28.0.

A cielo descubierto: 47.0.

OBSERVATORIO ASTRONOMICO DE SANTIAGO DE CHILE

Abril 19.

Salida del Sol: 6.7 A. M.
Puesta del Sol: 5.16 P. M.
Salida de la Luna: 6.45 A. M.
Puesta de la Luna: 3.41 P. M.

Abril 20.

Salida del Sol, 6.8 A. M.
Puesta del Sol, 5.15 P. M.
Salida de la Luna, 1.44 A. M.
Puesta de la Luna, 3.45 P. M.
Próxima fase de la Luna: Luna nueva, el 24.

El cañonazo de medio día se observó el día 18 á las 11.59.18.1.

Fenómenos especiales:

Mercurio sale á las 4¼ A. M. y se pone á las 4¼ P. M.

Venus sale á las 7¼ A. M. y se pone á las 6 P. M.

Marte, sale á las 12¾ P. M. y se pone á las 10¾ P. M.

Júpiter sale á las 0.¼ A. M. y se pone á las 2¼ P. M.

Saturno sale á las 9¾ A. M. y se pone á las 8 P. M.

TURNO MEDICO

Del 14 al 21 de Abril de 1914

Servicio médico nocturno

Doctor Federico Briones, San Diego 446; doctor Guillermo Bescoña, Huérfanos 2940.

Boticas

Botica New York, San Pablo esquina A. Barroso; botica Catedral 2351; botica Recoleta 1171.

Practicantes de cirugía menor

Eleodoro Aguilera, Independencia 1565; Camilo Ortiz, Encantada 376; Pedro A. Silva, San Antonio 532; B. Jofré, Bascuñán Guerrero 544; Antonio Toro G., Domeyko 2508; Jeremías Aguilera, Girardi 75; Primo Andrade, Juárez 625; Manuel Fernández, Natanael 1445; Belisario Letorre, Andrés Bello 975.

Enfermeras

Corina Arellano, Romero 2861; Laura Araos, Maestranza 579; Laura Lagos, Alonso Ovalle 1330; Ursula Tapia, Eleuterio Ramírez 764; Amelia Araya, Andes 2845; María S. Briones v. de M., Gálvez 644; Matilde Viveros, Baquedano 846; Adela Vicentino, Inglaterra 28; Encarnación Pinto, Sama 1142; Eugenia Avalos, Maruri 328; Ascensión Rojas, Natanael 674; Rosario Ubeda, Conferencia 324; Carolina Poleti, Libertad 51; Rosa A. Valenzuela, Baquedano 770; Brígida Furias, Rosas 2090; Carolina Mihos, San Diego 346; Elena Espinola, Rosas 2090; Domingo Fuentes, Romero 2830; Muñoz, Avenida Cementerio 30; Blanca Q. de Brunton, San Francisco 659; Juana Rubio, Toesca 2189; Laura Ramírez, Santa Rosa 460; Laura Pheapetronila Farfán, Farifia 494; Luisa Irro, Gálvez 552; Belarmina Mena, López 677; Isolina Díaz, Gorbea 1729; Luisa Gómez, Eyzaguirre 526; Ester Tito, Mapocho 315; Zaida Fuentes, Huérfanos 745; Eloima Morales, Maruri 273; Rosa Valenzuela, Eyzaguirre 658; Blanca Peredo, Santiago 1428; Emilia A. Stager, Esperanza 1450. Sara Santander, San Miguel 53; Clodomira Marín, Recoleta 867; Teresa Valencia, Bascuñán Guerrero 532; Trinidad Rodríguez, Maruri 278.

Matronas

Sabina Rojas v. de Leiva, Independencia 1112; Celia Jiménez Moreno, Baquedano 764; Rosalía Peralta, Herrera 1137; Josefina Flórez, San Isidro 532; Aurora O'Kuighttona, Andes 2720; Amelia Gutierres de B., San Francisco 241; Angela del C. Alvarez de R., Bascuñán Guerrero 1057; Demofila González, Libertad 765; Dorsilina Casanón de O., Serrano 629; Beatriz Albornoz, Carrión 1244; Ana Julia Salcedo V., Serano 620; Hortensia G. v. de Navia, Arturo Prat 766; Ester Alvarez de Becerra, Bezanilla 1457; Carmen Henríquez, Castro 573; Filomena Reyes, Lord Cochrane 1876; Emilia Soto, Sofía Concha 8; Laura Carreño, Herrera 164; Telesila Morán, Echáurren 615; Margarita Tapia, Juárez 702; María González, Arturo Prat 1853; Carmen C. v. de Carbonell, Aldunate 1063; Mercedes Rebolledo, Antonio Varas 69; Felicita Herrera, Arturo Prat 1361; Amalia de la Fuente, Bezanilla 1333; Carmela Menesses, Huemul 2019; Marta Durán, Rosas 2040; Luisa Botarro de Alfaro, Avenida O'Higgins 1235; Juana Rubio, Toesca 2169; A. Muñoz, Alamos 13; Laura Ortiz, Chiloé 1533; María Luisa Figueroa, Carrera 676; Rosa García, Maturana 536; Julia Cataldo, Gorbea 2575; María Perrin de T., Molina 151; Ana Ramírez, Santa Rosa 1432; Aurora Ramírez Sofía Concha 23; María Luzoke de Pinto, Serrano 223; Elisa Canepa, Benavente 391; Trinidad Rodríguez, Maruri 273. Amelia Matus Fernández, Chiloé 1678; Emilia Silva, San Diego 2048; Margarita Saavedra, Coquimbo 702; Simeona del C. Guzmán, Tarapacá 635; Elvira Muñoz, Maruri 516.

Médicos de Ciudad

Don Francisco Landa Z., Puente 682; don Pedro N. Barros Ovalle, San to Domingo 1040.

Turno judicial

Juez del crimen de turno, el del tercer juzgado, don Juan Bianchi Tupper, Villavicencio 373; promotor fiscal, don Clodomiro Soto, Moneda 2288.

Domicilio de altos funcionarios

Ministro del Interior, don Rafael Orrego, Ejército 171; Relaciones Exteriores, don Enrique Villegas E., Agustinas 720; Justicia é Instrucción, don Enrique Rodríguez, Hotel Oddó; Hacienda, don Ricardo Salas E., Carreras 110; Guerra y Marina, don Ramón Cousiño M., Gonzalo 1314; Industria y Obras Públicas, don Enrique Zañartu, Vergara 91; Intendente, don Pabio A. Urzúa, Agustinas 1972; Secretario, don Ismael Huidobro P., Alonso Ovalle 1652; Prefecto, don Nicolás Yávar, Compañía 1736; Sub-prefecto de Seguridad, don Eugenio Castro, Avenida Salvador 825; Sub-prefecto de Orden, don Julio Bustamante, Dieciocho 174; Secretario, don Oscar Honorato Cientúegos, Cueto 580; capellán, don Julio Valderrama, Ostomayor 531.

SIFILIS

606 sin inyecciones

EL SIGMARSOL del Profesor Bachelet de Paris, son comprimidos de arzenobensol para la curación radical de la sífilis. Se administran como simples píldoras y tienen el mismo resultado de las inyecciones en cualquiera de los tres periodos del mal. Desaparición inmediata de la roseola, las placas, las sifílides y demas accidentes del período secundario. No exije cama, ni dieta, ni contraindicaciones. Una sola caja constituye el taatamiento completo. Las numerosas cartas de agradecimientos recibidas, prueban su maravillosa eficacia.

Aprobado por el Consejo Nacional de Higiene de Buenos Aires y por la Facultad de Medicina de Lima. Precio de la caja:

$ 55 m|c.

Pídanse prospectos esplicativos grátis, al concesionario

Augusto Meytre

933 BLANCO 933. Casilla 1435. Valparaiso

IV—5—2851

50,000 LIBROS

GRATIS PARA LOS HOMBRES

Equivale á $10.00 para cada hombre

GRATIS para los HOMBRES

Si sufre Ud. de alguna de las enfermedades peculiares á los hombres escríbanos pidiendo un ejemplar de este libro maravilloso. Dice en lenguaje claro cómo un hombre que sufra de Envenenamiento de la Sangre, Debilidad Vital, Impotencia, Reumatismo, Enfermedades Orgánicas, Estómago, Hígado, Riñones ó Vejiga, puede curarse permanentemente en su casa. Si está Ud. desanimado y se siente cansado de pagar dinero sin recibir beneficio alguno, este libro que es gratuito para los hombres equivaldrá á centenares de pesos para Ud. Explica porqué está Ud. sufriendo y cómo puede lograr una curación permanente y duradera. Con la ayuda de este valioso libro centenares de hombres han reconquistado una salud, fuerza y vitalidad perfectas. Es un almacén de conocimientos y contiene precisamente lo que cada hombre debe saber. Recuérdese que el libro es ABSOLUTAMENTE GRATIS. Pagamos el franqueo. Lea Ud., despréndala el Cupón Gratis y mándenoslo hoy mismo por correo y le remitiremos este precioso libro franco de porte.

CUPON PARA LIBRO GRATIS

DR. JOS. LISTER & CO., No. 682 Northwestern Blg., Chicago, Ill., E. U. de A.

Muy Sres. míos:—Me interesa en la Oferta de su Libro y me parece que me resultan inmediatamente un ejemplar por correo.

Nombre

Dirección Postal

Estado

'FIRST' 'FLEXOTOPIANO'

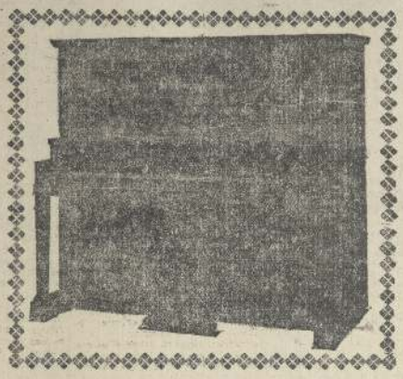

ULTIMA NOVEDAD

RECIEN LLEGADA

Música perforada adaptable á todos los autopianos, autoplayers, Flexotopianos, Autotones y demás instrumentos similares, de 88 notas.

La unica, hasta hoy, que interpreta con rigurosa exactitud conservando la originalidad y la expresión de todas las composiciones musicales.

Interesa por consiguiente á toda la persona poseedora de un instrumento, que quiera sacar el mayor provecho de él adquirir la música

"FIRST"

BIBLIOTECA

de 4.000 rollos á la vista

Marshall y Wendell

NEW YORK

La última creación Artistica

Por sus cualidades, supera á todos los demás instrumentos similares.

Mediante un mecanismo especial y sencillo, patentado, llamado **"FLEXOTONE"** manejado únicamente por tres botones, queda al alcance de todos, de ejecutar con toda maestría y sin dificultad alguna las piezas más difíciles.

Unico que permite destacar completamente el canto del acompañamiento el

"FLEXOTOPIANO"

UNICOS IMPORTADORES:

"Maison Francaise"

ROUAIX, CELERY & Co.

Santiago - Monjitas 845 - Casilla 3016

Una escursión por el Cajón de Maipo

Un grupo de muchachos alegres, deseos de mirar sin serlo la vida, tuvo la buena ocurrencia de organizar una expedición al pintoresco valle del cajón de Maipo, aprovechando el descanso de cuatro días que tentadoramente ofrecía el feriado de Semana Santa. Invitaronme á formar parte de la entusiasta caravana y no pude menos que aceptar gustoso. Ello era natural: abandonar siquiera por unos cuantos días la vida, eternamente fatigosa y monótona de Santiago, en compañía de muchachos que nada sabían de la torturante obsesión de la literatura, y que en cambio, sin darse cuenta, sabían mucho del optimismo sano de la juventud, era algo muy nuevo para mí, y como nuevo tenía que ser bello.

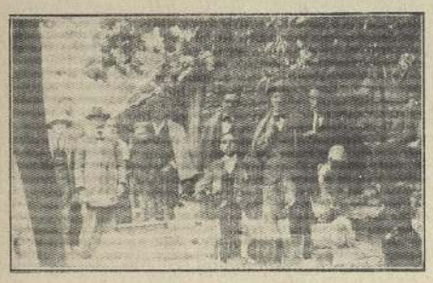

Después del almuerzo en El Melocotón.

El día Jueves partimos de Santiago. La mañana estaba hermosa y la tierra tela bajo el sol que desde un cielo muy azul caía como copiosa bendición. Los expedicionarios, en traje de equitación unos, con aperos de camino otros, y no faltando quien vistiera simple traje urbano, se metieron en medio de una gran algarabía en uno de los pequeños carros del ferrocarril de Pirque.

Componían la expedición: Ernesto Sazie, Carlos Cuevas, Rafael Vives Vives, Custodio Rodríguez Merino, José Chazal, el que esta crónica escribe y don José Luis González, propietario del fundo "La Estrella", que era el verdadero organizador de la expedición y con el cual debíamos juntarnos en la estación de Los Quillayes; todos jóvenes entusiastas y dispuestos á pasarlo lo mejor posible, aún á trueque de hacer para ello cualquiera barbaridad.

Andando muy despacio, pero haciendo mucho ruido—como algunos hombres de la ciudad—el trencito se internó por esos campos de Pirque que para nuestro entusiasmo eran como un nuevo mundo destinado exclusivamente para nosotros. Y empezó la charla picante, desapegada, loca: charla de muchachos que no piensan lo que dicen, talvez porque saben que la alegría hace mucho tiempo que riñó con el cérebro. Don José Luis era el tema principal: alma en los Quillayes el buen caballero, que aún tiene la virtud inapreciable de hacerse niño con los niños, estaría esperándonos, talvez con más entusiasmo que nosotros mismos y esta idea hizo más ruidosa la risa y animó aún más la conversación entre los jóvenes expedicionarios.

Llegamos á los Quillayes, y lo primero que dirigieron nuestros ojos ingenuamente curiosos fué la amable silueta de don José Luis que se tardó en reconocerla, formando coro con la muchachada reidora y feliz. El tren minúsculo, como un convoy de juguete, bordeando el río Maipo, siguió metiéndose por los recodos del camino y encerrándose atrevidamente por la angosta con la osadía inconciente de un niño consentido y voluntarioso.

Por la trigésima vez, en el corto trayecto que llevábamos recorrido, Rafael Vives, que no se externó quién sí un segundo, se paró de su asiento para mostrar un nuevo y maravilloso espectáculo de los que por miles ofrece el camino á la vista del viajero. Un hacinamiento de cerros cubiertos de rica vegetación, por un lado, por el otro el río, corriendo locamente sin un profundo despeñadero; los pequeños llanos, formando manchas de terciopelo verde y oro, éste grande, fuerte, robusto, como un triunfo. Ante esa manifestación de fuerza de la naturaleza, sentimos que el opio que en nuestro espíritu y en nuestro cerebro dejaron el humo de los cigarros en las largas noches pasadas en el diario y el tedio de las charlas interminables y casi siempre iguales que debemos sostener en la ciudad cerebral y enfermiza, se desvanecía como por obra de encantamiento. Nuestra vida se metía poco á poco en el concierto armonioso de la vida universal y se extremecía bajo las grandiosas palpitaciones de su seno fecundo.

Entre comentario y comentario, salpicado de chistes de buena ley, llegamos casi sin darnos cuenta al pueblo de San José, donde han venido á buscar refugio tantas víctimas de la ciudad. El paisaje aquí como todo el camino es bellísimo; pero no se siente la misma felicidad: algo entristece involuntariamente el alma: son los seres que, heridos del mal terrible se alejaron todavía con desesperación á la vida!

¡Los hombres! Siempre los hombres poniendo su nota grotesca en el cuadro divino de la Naturaleza!

Muy ahí quedó el pueblo de San José, cuando volvimos nuevamente á sentirnos bien y pudimos reincorporarnos á nuestros compañeros, que estando tan cerca de nosotros, tanto se habían alejado.

El paisaje se iba haciendo cada vez más hermoso, sin que nunca se repitiera el mismo cuadro: todo iba adquiriendo poco á poco mayor vigor, al punto de que, asombrados ante la potencia renovadora de la naturaleza, sentimos en nuestro espíritu el sublime terror del vértigo. El triunfo de la vida que bullía como un océano en todas partes rompió los moldes del arte: quedamos nadando solos, completamente solos en el torrente sin orillas de la vida.

Ensimismados en la contemplación de tanta belleza, oímos anunciar alegremente á nuestros amigos la estación de término de la línea: El Melocotón. Recogiendo rápidamente maletas, escopetas y mantas, descendimos. Descendimos atropellándonos del wagón, pues era ya hora de almorzar y el aire sano de las alturas nos había despertado á todos un apetito extraordinario. Sabíamos además que don José Luis había cuidado de preferencia que el rancho fuera abundante y bueno.

Pocos pasos habíamos avanzado de la estación, cuando la voz robusta de don José Luis que decía: aquí está nuestro hombre. Era verdaderamente un hombre el que teníamos delante. El señor Olivares, hijo de un antiguo administrador del fundo de don José Luis, era un hombre como pocos hemos visto en nuestra tierra: un ejemplar degénere de la raza chilena, con todo el vigor de la raza primitiva y la noble arrogancia de los conquistadores españoles. Nos tendió respetuosamente la mano, al mismo tiempo que se descubría con sobria elegancia, mientras sus ojos azules recorrían saltones los rostros de los alegres expedicionarios, como presintiendo de antemano el juvenil contagio. Llegamos á la casa de la señora..... donde debíamos almorzar y muy luego vimos la ancha y bien dispuesta mesa, que nos provocaba con un cabrito asado, cuyo olor era capaz de reanimar á un muerto, según muy bien dijo el señor Olivares.

Comimos y bebimos abundantemente atendidos con cariño por la amable señora, y después de un corto paseo por los alrededores del río, donde la súbita aparición de un pato, entusiasmó sin provecho á los noveles cazadores, fuimos en busca de los caballos que habían de llevarnos hasta el pueblo de San Gabriel, en que el señor Olivares nos había preparado alojamiento.

La vista de los caballos entusiasmó á Rafael Vives, Ernesto Sazie y Custodio Rodríguez, insignes ginetes; no así á José Chazal y al que esto escribe, que sólo pusimos pie en el estribo cuando don José Luis nos dió fe de la mansedumbre estupenda de nuestras cabalgaduras, diciéndonos que eran caballos que uno podía dejar un día entero en la Plaza de Armas con la seguridad de encontrarlos en el mismo sitio, si no se los habían robado antes.

Reemprendimos alegremente la marcha. Los jinetes se habían puesto ya todos sus aperos, llamando la atención el flaco Rodríguez (lo de flaco no es una burla sangrienta) que estaba hecho todo un huaso con sus enormes espuelas y su poncho de vistosísimos colores.

El día estaba algo nublado, hacía bastante fresco y este nos prometía que el viaje, bastante largo, no se nos haría tan fatigoso.

Todo el trayecto de El Melocotón á San Gabriel presenta paisajes hermosos sobre toda ponderación. La naturaleza se hace más abrupta y salvaje y parece estallar con violencia y vigor.

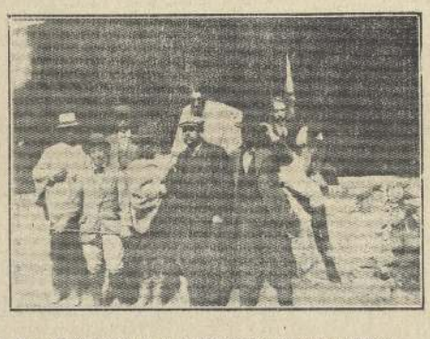

Los expedicionarios en el establecimiento minero de El Volcán.

Los ríos se hacen más torrentosos y más bellos. Tan pronto la vista se queda maravillada ante las aguas blancas y torrentosas del río, que horadando peñascos y haciendo contorciones, buscan ansiosas la pendiente que ha de llevarlas al mar, como reposa tranquila sobre algún prado verde que aparece como dormido en la paz soberana de la tarde para volver á quedarse estupefacta ante los enormes trozos de montañas que guardan la ribera y que ora fingen la figura de un dreadnought formidable, ora el casco hundido de un gigantesco transatlántico.

Las enormes piedras que á trechos obstaculizan la corriente del río, adquieren á veces formas de monstruos prehistóricos que un gran cataclismo hubiera dejado en descubierto.

El camino, que va ascendiendo suavemente á alturas que á distancia parece imposible alcanzar, se ensancha, se angostia, se estira, se quiebra. Unas veces corre pegado á los cerros, otras se extiende sobre un amplio llano rico de vegetación y poblado de frondosos árboles, donde millares de aves provocan á los cazadores.

El señor Olivares durante el trayecto se reveló un eximio cazador, no errando un sólo tiro. La caza fué abundante aunque no tanto como lo hubieran deseado los muchachos que querían competir con el afortunado guía.

Habíamos andado más de una hora cuando José Chazal y este vuestro modesto servidor, con los restos agustiados y con nuestras pobres cataduras hechas unos mamarrachos de cansancio, preguntamos al señor Olivares si aún quedaría mucho camino para llegar á San Gabriel. Miróno compasivamente nuestro guía y señalándonos un punto que apenas se divisaba, nos contestó: ya vamos á llegar. En atravesando esa lomita, estamos en San Gabriel. Teníamos como para otra hora más; pero había que resignarse.

Estaba yo fumando afanosamente una nueva postura sobre la cómoda silla en que cabalgaba y que á mí me parecía un pedazo de roca, cuando pasó volando junto á mí Rafael Vives y azotando furiosamente mi caballo me hizo lanzarme en una carrera vertiginosa que por poco me deja tendido para siempre en el camino. Todos riéronse de mi cara de espanto, menos don José Luis, que quiso ponerse serio á despecho de la risa que le hacía cosquillas en los labios. Para evitar una nueva broma, mejor dicho una nueva catástrofe, puse mi cabalgadura á trote discreto y tomé la delantera.

Entre tanto, Ernesto Sazie, que hacía de fotógrafo, nos ordenaba que nos pusiéramos por quinta ó sexta vez en pose para enfocarnos. Y vamos otra vez adelantándonos, retrocediendo, juntándonos, apartándonos, á voluntad del fotógrafo.

Don José Luis, inconmovible sobre su soberbia yegua, admiraba los campos cultivados que íbamos encontrando y nos ilustraba sobre la calidad de los terrenos, la clase de semilla de la sembrada y la abundancia del riego. Así en semana santa, llegamos de repente á San Gabriel, término de nuestra ruta y de José Chazal, que y nó podíamos casi sostenernos sobre nuestros caballos.

Al descender una pequeña cuesta vimos que el señor Olivares, que se había adelantado al grupo de jinetes, descendía frente á una pintoresca casa, sencilla como la hospitalidad que, según, pudimos después comprobar, dispensa á todos los viajeros su propietario, el señor Leopoldo Luna.

En la casa de don Leopoldo Luna, en San Gabriel.

¡Es el señor Luna, argentino de nacimiento y radicado en San Gabriel hace la fecha trece años. Cuanta con orgullo que todo cuanto posee lo debe á su propia energía y á la compañera de su vida que tuvo la desgracia de perder hace poco. Nunca podremos olvidar las exquisitas atenciones que de él recibimos en los tres días que fuímos sus huéspedes.

Pasamos inmediatamente á nuestros alojamientos para limpiarnos del polvo del camino y quedamos admirados de encontrarnos en una amplia piesa, piso tada al oleo y amoblada con un confort como acaso no se encuentre en los hoteles de la propia capital.

Después de recorrer los alrededores nos sentamos á la mesa donde se nos sirvió una espléndida comida, en la cual se destacaba un cabrito asado que nada tenía que envidiar al que nos sirvieron en El Melocotón. De sobremesa se habló de las insidencias ocurridas durante el viaje y allí salió á lucir mi habilidad de ginete, provocando por segunda vez la hilaridad general.

Concluida la comida, y á invitación del señor Luna, fuímos á sentarnos en cómodos escaños del amplio corredor de la casa, desde donde se domina en toda su belleza el paisaje.

Allá en el cielo, la luna cruzaba rápida por entre montones de nubes que no lograban ocultar por completo su disco que brillaba medio borroso como la luz incierta de un farol de arrabal de vidrios derrosos.

De repente, la luna quedóse extática y mística en un rincón del cielo, mientras abajo el valle ofreció dormido, envuelto en la visión blanca de un sueño de paz.

Largo rato nos quedamos callados, con el silencio que se hace en torno de los seres cuando el alma sueña.

(Continuará).

EL BAILE DEL PAPA

LA FURLANA

DANZA VENECIANA DEL SIGLO XVI BAILADA POR AIDA BONI, EN LA OPERA DE PARIS. MÚSICA DE RICHARD BARTHELEMY.

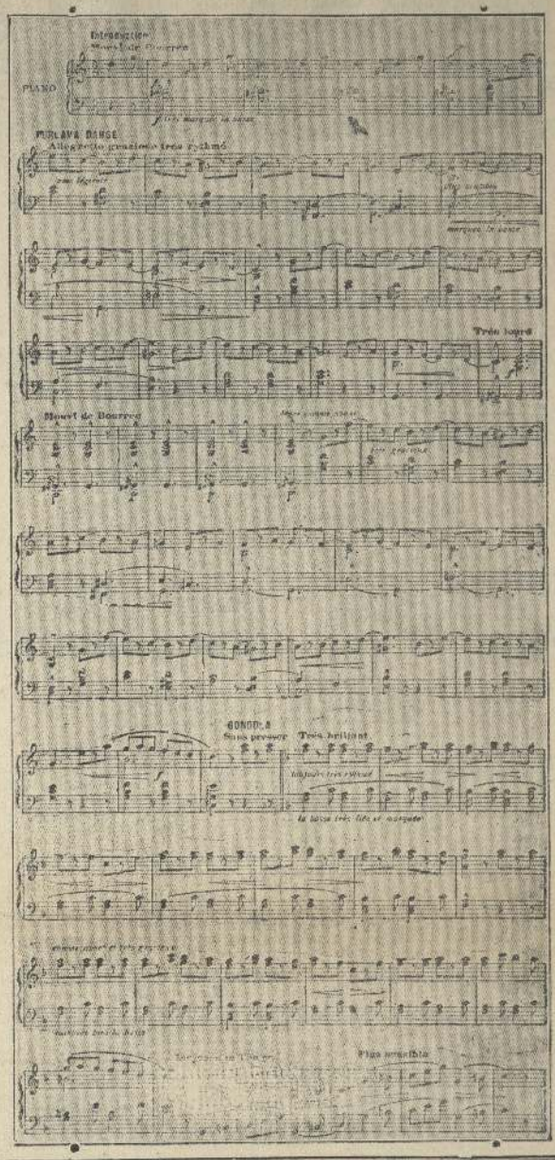

VINO SANTA ELENA
ORDENES POR TELÉFONO 1962
ALBERTO VALDIVIESO M.

-FUNDICION-
Artística Industrial de bronce
— ROBERTO NEGRI —
Echárren 604 á 634.—Teléfono inglés 1871.—Casilla 2773.—Santiago de Chile.

El cerdo Berkshire

El Berkshire es quizás el mejor conocido y más distribuído de los cerdos británicos. Fué uno de los primeros en ser mejorado, y, habiéndosele encontrado conveniente para las condiciones en Norte América, ha llegado á ser una de las razas más productoras de aquel país. Es negro, con la piel rosada, con marcas distintivas de raza consistentes en uno poco de blanco en la nariz, frente, tobillos y punta de la cola.

Tipos antiguos de la raza

La coloración mencionada por el profesor Low en "Domesticated Animals of the British Isles", 1845, é ilustrada en una pintura al óleo ahora en el Departamento de Agricultura en la Universidad de Edimburgo, era castaña manchada de lunares obscuros. Manchas bermejizas todavía aparecen de vez en cuando en Berkshires puros, y el color aparece muy fuerte en las cruzas segundas y siguientes de Berkshires con cerdos de razas blancas. El "Complete Grazier" (1868) describe la raza, después de haber sido esta materialmente mejorada del tipo descripto en registros previos, como el "color testado rojizo, con manchas tostadas ó negras, costados muy anchos, patas apiñadas, orejas grandes y pendientes sobre los ojos, cuerpo grueso, apretado y bien formado".

Tipo moderno

El moderno tipo de la raza se regular en tamaño, no tan grande como el parcialmente mejorado antecesor, "pulido y libre de aspereza en los brazuelos y caderas. La tirnam é igualdad de todas sus partes son características principales del Berkshire". Una tupra cubierta de pelo negro sin torcedura, mejora también su aspecto general.

La British Berkshire Society (1885) ha recomendado á los jurados adjudicadores de premios en los expositores que "una cara perfectamente negra, ó un pie negro ó cola del mismo color debe descalificar á un cerdo de la pista de exhibición. Manchas blancas ó rubias en la parte superior ó en los costados del animal, á una oreja decididamente blanca, deben descalificar".

Trabajo para Deibler

FRASE DE UN TRAPERO ASESINO

Hace ocho años un tal Luis Beauchamp, de Malakoff (Francia), casóse con una pobre mujer, con la que llevaba la vida miserable de los traperos, que recorren las calles recogiendo los desperdicios útiles para las fábricas de papel.

Ultimamente solían ambos beber más de lo justo, lo que ocasionaba continuas querellas.

Hace unos días, cansada la mujer de los malos tratos que le daba el marido, fuése de su lado, para ir á vivir en casa de unos amigos.

Beauchamp, despechado, la esperó una madrugada, á la hora en que salía á recoger trapos, y amenazándola con un revólver le intimó que volviera al domicilio conyugal.

La mujer consiguió escabarlo; pero en la noche del mismo día lo encontró de nuevo, esperándola en la casa que habitaba ella.

—¿Quieres volver, ó no?—preguntó Beauchamp á la mujer.

—Jamás; antes prefiero tener el cólera—fué la respuesta de la esposa.

El trapero sacó su revólver y descargó tres tiros sobre su mujer. Esta cayó herida de gravedad.

El asesino huyó, vagó desesperado toda la noche; quiso suicidarse y no tuvo bastante valor, y á mediodía se presentó en una comisaría, donde declaró subitamente:

—Anoche he matado á mi mujer; traigo trabajo para Deibler.

Como se sabe, Deibler es el nombre del verdugo actual que en Francia guillotina á los criminales.

-Feria Melipilla-
Funciona todos los Domingos á la 1 P. M.

INFORMACIONES DEL DIA

Los submarinos en construcción

Algunos nuevos é interesantes detalles sobre el particular. Las proposiciones de la "Electric Boat Co. Ldª". El fracaso de los materiales también alcanzó á la fabricación de las hélices. Un precedente del Almirante Montt que debe tenerse en cuenta para deslindar responsabilidades

OTRAS NOTICIAS

Las investigaciones sobre el retiro del Director General de la Armada vice-almirante don Luis A. Goñi, dice "El Día" de Valparaíso, que ha causado honda sensación en nuestros círculos navales, nos impidieron dedicar durante el día de ayer la atención deseada á la cuestión de nuestros sub marinos en construcción.

Logramos, sin embargo, obtener nuevos datos, que esperamos ampliar en una edición próxima y que desde luego participamos á nuestros lectores aunque muy lacónicamente.

Para comenzar, insistiremos en la proposición hecha por la Electric Boat Company Ltd. á nuestra Comisión Naval en Estados Unidos, en el sentido de que los submarinos se vinieran á Chile con los materiales fracasados en las pruebas, y que luego se construirían en el país.

Ampliando noticias al respecto, vale la pena consignar la candidez que aquella empresa supuso á nuestros marinos con el solo hecho de su proposición; pues, naturalmente, que al efectuar el cambio, se habría descontado al Fisco una buena suma por deterioro, gastos, etc... Suma con la cual se habría pagado parte de los materiales encargados á Alemania por la Electric Boat Co.

Este solo caso, demuestra que aquella firma no obró con buena fe en sus compromisos.

A los datos ya publicados, podemos agregar el caso de que no fracasaron solamente las maquinarias de los submarinos, sino que hasta sus hélices! Probando así la empresa su absoluta falta de competencia para construir submarinos.

Esto no implica que la Electric Boat Co. haya obtenido un relativo éxito en la construcción de sumarjibles para la marina de los Estados Unidos.

La responsabilidad de los ingenieros

Ayer nos citaba una persona que conoce estos asuntos, el caso del almirante don Jorge Montt, cuando sien do Director General de la Armada envió al ingeniero señor Montenegro á Inglaterra, con motivo de la construcción de los acorazados "Latorre" y "Cochrane".

El almirante Montt envió al señor Montenegro con toda clase de atribuciones para su actuación técnica, de manera que en ese sentido sólo dependía del Consejo Naval de Chile y de la Comisión Naval en Londres.

Este acertado procedimiento del lince marino vino á constituir una enseñanza para el futuro, que el fracaso de la construcción de nuestros submarinos corrobora elocuentemente; pues son, en efecto, los ingenieros quienes deben tener toda la responsabilidad en el tecnicismo de los materiales.

Ya asemos comprobado que tal vez á no ser por el informe del ingeniero señor Olavarría, la construcción de nuestros submarinos en Estados Unidos se habría adelantado un tanto más tarde. Esto en nada demerecerá la reputación de nuestros distinguidos oficiales de guerra.

Hemos conversado al respecto con algunos marinos, y todos ellos están de acuerdo en considerar que el precedente sentido por el almirante señor Montt, debe ser continuado en la práctica.

Sólo así se destinarán perfectamente las responsabilidades, hasta ahora muy obscuras y difíciles de precisar, pues á oficiales de guerra que no son especialistas en el ramo, es imposible exigirles responsabilidad en la construcción de maquinarias, cilindros, etc.

La prueba de los submarinos

Según informes recogidos, sabemos que los submarinos serán izados á remolque hasta Talcahuano, donde se verificarán las pruebas de recepción de los submarinos. La Electric Boat Co. ha acordado traerles en esta forma para impedir que puedan sufrir algún desperfecto, pues los submarinos no son hechos sino para navegar de quinientos á mil millas, y desde California á Valparaíso—que es el trayecto que recorrerán los nuestros— hay una distancia no menor á cinco mil millas.

Estas pruebas revestirán un interés especial y sabemos que hay expectación entre nuestros marinos por asistir á ellas; pues no sin cierta razón se asegura que los submarinos chilenos van á resultar á la postre, tan buenos y competentes como los acorazados que mandó construir Argentina á Estados Unidos, que vienen fracasando desde hace tres meses en todas sus pruebas.

Un distinguido marino nos aseguró hace días á este respecto, que los acorazados argentinos no habían fracasado en realidad sino que la Comisión Naval designada por el Gobierno del vecino país había resultado muy exigente. Pero creemos que nosotros tenemos derecho—y con razón—á no ser menos.

Dado el interés que ha despertado nuestra campaña en el público y en los círculos navales, mañana publicaremos nuevos datos que nuestra absoluta falta de espacio nos impide dar hoy.

El Director General de la Armada

ALMIRANTE DON LUIS A. GOÑI

Ha presentado la renuncia de su puesto. Origen de esta determinación. Probables jefes que lo reemplazarían.

Desde hace varios días tenemos conocimiento, por noticias particulares,—dice "El Día" de Valparaíso—que el Director de la Armada Nacional, almirante don Luis A. Goñi había presentado al Gobierno la renuncia de su puesto.

Con el objeto de obtener una versión autorizada de estos rumores, hemos tratado de ponernos al habla con el señor Ministro, pero en las ocasiones en que lo intentamos estaba muy ocupado en reunión con los demás jefes de la Armada y desde hace dos días aprovechando una licencia de 15 días, se ha trasladado á la capital para activar la aprobación de su renuncia.

Sin embargo, de buen origen hemos recibido la confirmación de estos rumores.

En diversas oportunidades manifestamos desde estas columnas que el distinguido jefe, inspirado en todo momento en elevados propósitos en bien del servicio de su cargo, no encontraba de parte del Gobierno la cooperación al concurso necesarios para la prosecución de su labor en beneficio de la delicada función que desempeñaba.

El almirante Goñi, que ha tenido un cabal concepto del pie en que debe mantenerse á la Armada Nacional, á fin de que corresponda á las espectativas de la Nación, arrecuentemente consultó en su mayoramiento, ha propuesto acertadas medidas que no encontraban, como hemos dicho, apoyo en el Gobierno.

Y no sólo ha debido encontrar estas dificultades, sino que, lo que es aún más grave, ha puesto él en práctica procedimientos inconsultos que en lugar de contribuir á facilitar la de por sí ardua labor de la Dirección, han contribuído á entrabar el natural desarrollo de la institución de la Armada.

Podrían señalarse un sinnúmero de estos desaciertos gubernativos y que, en un funcionario poseíndose de la verdadera importancia de los servicios de su cargo, eran causas suficientes para producir el desalento y más que todo esto, la enérgica determinación de no hacerse partícipe con su aquiescencia del menoscabo introducido en la primera de las instituciones del país.

Es muy justificada, pues, la actitud asumida por el director general de la Armada, ante la incomprensible conducta del Gobierno que, si á otros jefes anteriores á él, debió toda clase de facilidades, sin escatimarles, le ha negado colocándolo así en descontentadizas condiciones tan chocante como perjudicial para los servicios.

El almirante Goñi, á pesar de todo, con escrúpulo desplegó la más cabal energía, y con la cooperación de los demás jefes superiores, ha sabido mantener á la Armada Nacional en las condiciones más ventajosas, dentro de los medios disponibles en el presupuesto.

De igual que su retiro, debe lamentarse sinceramente.

Mientras tanto, haciendo uso de la licencia concedida ha sido reemplazado por el almirante señor Juan N. Simpson, director del Territorio Magallanes.

Entre los jefes de la Armada que se señalan como sus posibles reemplazantes, en carácter de director general, están los almirantes Simpson y Lindor Pérez Gacitúa.

Hasta este momento, sin embargo, nada ha resuelto en definitiva el Gobierno, sobre el curso que debe dar á la renuncia presentada.

La Liga de molineros y panaderos

Determinaciones adoptadas por el Gobierno. Se ordena que la policía secreta investigue si existe la Liga de molineros y panaderos. Investigación judicial.

Con motivo del comicio público que las sociedades obreras celebraron el Domingo último, para protestar del alza del pan, cuyas conclusiones fueron entregadas al Ministro del Interior, se ha ordenado á la policía, investigue el denuncio sobre formación de la Liga de molineros y panaderos, que se hace en dichas conclusiones.

Al efecto, el señor Ministro del Interior dirigió ayer la siguiente nota al Intendente de Santiago:

Santiago, 18 de Abril de 1914.—Por las conclusiones del mitin celebrado por los representantes de las Asociaciones obreras y pueblo de Santiago, que fueron elevadas á S. E. el Presidente de la República, el 12 del actual, este Ministerio se ha impuesto de la existencia de una Liga de molineros y panaderos, constituída, según se dice, con el objeto de encarecer las harinas y sus derivados, con grave perjuicio general.

Sírvase US. ordenar que la Sección de Seguridad practique averiguaciones para constatar esta denuncia á fin de que si resulta efectiva el Gobierno pueda tomar las medidas que estime conveniente y que estén á su alcance, con el objeto de hacer menos penosas las condiciones de vida de las clases trabajadoras. Dios guarde á usted.— Rafael Orrego.

El Ministerio del Interior dirigió también el siguiente oficio al señor Ministro de Justicia:

Santiago, 18 de Abril de 1914.—Por las conclusiones del mitin celebrado por los representantes de las Asociaciones obreras y pueblo de Santiago, que fueron elevadas á S. E. el Presidente de la República, el 12 del actual, este Ministerio se ha impuesto de la existencia de una Liga de molineros y panaderos, constituída, según se dice, con el objeto de encarecer las harinas y sus derivados, con grave perjuicio general.

Sírvase US. ordenar que la Sección de Seguridad practique averiguaciones para constatar esta denuncia á fin de que si resulta efectiva el Gobierno pueda tomar las medidas que estime conveniente y que estén á su alcance, con el objeto de hacer menos penosas las condiciones de vida de las clases trabajadoras. Dios guarde á usted.— Rafael Orrego.

Dios guarde á US.—(Firmado). — Rafael Orrego.

La explotación del servicio de agua potable de Iquique

Sobre unas publicaciones de un diario inglés.—Desmentido oficial

Un diario de Londres ha hecho publicaciones referente á la situación precaria en que quedaría la Compañía inglesa que ha tenido á su cargo la concesión para explotar el agua que sirve como potable en Iquique, con la ejecución de un proyecto oficial de las obras del servicio de agua potable de dicha ciudad.

Dice el mencionado diario que los derechos de la Compañía debe indemnizarlos el Gobierno Inglés por medio de una reclamación diplomática.

El Gobierno de Chile, impuesto de la publicación, ha remitido á nuestro Ministro en Gran Bretaña una minuta con las razones legales suficientes para demostrar las que inspiraba publicación.

En esa minuta, que servirá de base á las publicaciones que la Legación de la República hará en Londres, se consignan las que los derechos de la Compañía han caducado en su mayoría y que la ley que autorizó la concesión (1888) dejó establecido que los concesionarios se colocaban en la situación de ciudadanos chilenos y, por consiguiente, no podrían pedir la protección de un Gobierno extranjero para hacer reclamos.

Y se agregará que el Gobierno va á llevar á la práctica ahora la medida de ejecutar las obras de agua potable de Iquique cumpliendo con las exigencias de la salubridad é higiene modernas.

La cuestión económica y los obreros

Con la asistencia de 37 delegaciones obreras se reunió el Comité Pro-Mejoramiento Obrero, el Miércoles 15 del corriente, en Puente 731, para tratar el punto sometido al conocimiento de las asociaciones de la capital por el Comité que funciona en Valparaíso, referente al problema económico.

El presidente señor Neira, después de una breve explicación sobre la materia, sometió á la deliberación de la asamblea los siguientes puntos:

1.o ¿Conviene á las instituciones obreras dedicarse á estudiar la cuestión económica?

2.o Si esta proposición fuera aceptada ¿conviene á los obreros pedir leyes que tiendan á mejorar el alza de la moneda paulatinamente para hacer la conversión á 18d. ó desde ya se pide que se haga la conversión metálica?

3.o Si se acordara lo último, ¿á qué tipo de cambio le conviene á los obreros que se haga la conversión?

Puesto en discusión el primer punto, fué aprobado por unanimidad.

Se pasó á tratar del segundo punto, en cuya discusión usan de la palabra los señores Bonifacio Vega, Julio Ramírez, Carlos Caro, Daniel A. Guerra, Neira, Hidja y el regidor municipal señor Hidalgo, que hizo una larga disertación con gran acopio de datos y terminó proponiendo que la asamblea pida á los Poderes Públicos que antes de volar la ley económica se despachen los proyectos sobre rebaja del arancel aduanero y sistema tributario, protección verdadera á la industria nacional, etc.

A continuación se siguió un interesante debate sobre el particular y se acordó dejarlo pendiente para la sesión siguiente, por no la hora muy avanzada.

Se acordó asimismo, invitar á estas asambleas á la nueva directiva del Comité organizado por las sociedades capitalinas que funciona en el local de la Sociedad Liga del Trabajo para que unidas todas las corporaciones obreras de la capital, puedan llegar á un acuerdo de beneficioso y práctico en tan difícil materia, para lo que se fará tiempo á las oradores á fin de que expresen sus conocimientos propios.

La sesión de asamblea general tendrá lugar el Jueves 23, á las 8 en punto en el mismo local. Se ruega la asistencia á todos los representantes de las sociedades unidas.

Sociedad Unión Comercial

Esta Sociedad celebró sesión el 15 del presente presidida por el vicepresidente señor Alberto Baccianini y con la asistencia del tesorero señor Eugenio Paulini, directores señores Manuel J. Alvarez, Armando C. Dolmet, Luis Corro, Florencio del Campo, Gabriel Lafourcade, Aníbal Lazcre, Enrique Mügler, Carlos Salinas O., Gonzalo Vásquez, Armando Zúñiga Duefias y el secretario señor Teodoberto Alvares.

Después de leída y aprobada el acta de la sesión anterior se dió cuenta: De una carta de la señora Magdalena C. y de la Chanoca del fallecimiento de su esposo don Rafael Rodríguez.

De una solicitud de incorporación presentada por don Emilio Ramírez Whitaker, que pasó á la Junta calificadora.

De una nota de la comisión encargada de la formación del Congreso de Educación Popular invitando á la sociedad para que nombre una comisión que la represente en el Congreso que se efectuará en Septiembre.

Cuentas mensuales.—Se acordó el pago de las correspondientes á las familias de los socios fallecidos señores Juan Zo Morales, $ 10,445; Antonio Bastredin, $ 11,430; Francisco R. Orrego P., $ 10,030 y Antonio Vuelmas, $ 11,075.

En seguida se trató de diversos asuntos internos de la sociedad y se pasó á sesión secreta.

SOCIEDAD CIENTIFICA DE CHILE

Por estar en cambio de local, esta sociedad no celebrará sesiones de conferencias. Oportunamente se dará aviso de los días en que recomenzará á verificarse estas sesiones en el nuevo local.

Sociedad Nacional de Farmacia

Falsedad de unas denuncias.—La verdad de lo que viene sosteniéndose censura las boticas y los farmacéuticos.— Son todas puras invenciones

Sesión de Directorio de 9 de Abril de 1914.—Presidió el señor Adolfo Larenas y asistieron los señores Ramón de la H. Burgos, vice-presidente; Freitas Rojo, secretario; José Miguel Narcisa Espinosa, pro-tesorero; A. de la Maza, Alejandro Shaw, S. Mate-Luna, directores; y el secretario señor Enrique Vicuña P.

Se leyó y aprobó el acta de la sesión anterior y se dió cuenta:

1.o De varias comunicaciones de señores de provincias con giros por sus cuentas anuales;

2.o De diversas publicaciones recibidas.

A continuación el señor presidente expresó que varios médicos y farmacéuticos le habían interrogado sobre el valor medicinal de ciertas preparaciones indicadas, especialmente sobre las que contienen hipofosfitos, y que él creía que éstas no tienen valor terapéutico alguno; pues, de sus experimentaciones, se demostraba que había doble descomposición entre el compuesto iodofórmico de las preparaciones de ráhano iodado y las bases de los hipofosfitos, de todo lo cual resultaban sales de iodoformo, iodúros y yodatos, que dañaban mucho al representar las propiedades terapéuticas atribuídas á los hipofosfitos y á los compuestos iodoformicos que constituyen la base de varias preparados farmacéuticos, como el "Jarabe vinoso y jarabe iodo-tánico y de ráhano iodado. Estima, en consecuencia, que los preparados á que se hace referencia, á base de iodo é hipofosfitos, deberían abandonarse definitivamente del uso médico, pues la presencia de los iodatos, si bien existen en pequeña proporción, no la creo aceptable.

En seguida se dió lectura á la siguiente comunicación de uno de los señores directores y relacionada con cierta campaña periodística denigratoria y ofensiva para los farmacéuticos y propietarios de boticas. Dice así:

Señor presidente.—He tenido ocasión de leer, primero en "El Mercurio" y después en "El Diario Ilustrado", una serie de artículos, ya sea bajo el rubro de reportajes, ya bajo el de colaboraciones, los más frecuentes y agresivos de fundamento que ha registrado los anales periodísticos de los últimos tiempos, en contra de un grupo de profesionales que, honrados, inteligentes y meritísimos ejercitan su profesión sin perjuicio de nadie y sólo en bien de los que sufren.

Me inclino á creyera esta por el impulsado encono que se revela en ellos, por los temas que los motivan, por la trascendencia de sus apreciaciones y por la ignorancia ingenua que fluye de sus deducciones, que los autores de esos artículos han recogido sus informaciones en una misma y sola fuente y que ya mis honorables colegas comprenden muy bien, sin que yo intente nombrarla, cual es ella y cuál la que inspiró aquel reglamento cuya memoria se acaricia con tanto amor y que fué suscrito por decreto del ilustre Ministro señor don Rafael Balmaceda, en la fecha cumbre á donde siempre debieran ir á descansar todos los alentados contra el derecho y contra las ciencias.

La campaña que en forma tan torpe se inicia en contra de los farmacéuticos, de los dueños de boticas y de las boticas mismas, no tiene más fin que prestigiar, por el terror, el Código Sanitario, precipitando su aprobación en forma que no dé tiempo el Honorable Senado para que se dé cuenta de las enormidades que encierra en contra de nuestro ramo si de la máquina electoral que el estado Código va á poner en manos de ciertos elementos.

Todo el mundo sabe que el farmacéutico, en provincias y aún en la capital, sirve de ciertas influencias sociales. A causa de su trato diario con un público numerosísimo, el cual le es siempre, en su mayoría, afecto, porque invariablemente encuentra en él un consejero desinteresado y oportuno. ¿No sería práctico, en consecuencia, aprovechar esas influencias como un elemento político, como un elemento electoral, que resultaría de primer orden, en provecho de ciertos círculos ó partidos?

No hay que dudarlo. ¿Y como conseguirlo?

El medio es muy fácil. Poniéndole bajo las órdenes de un superior, abrumándole con mano ferrea, quitándole de su libertad de acción y aprisionándole entre las mallas de una legislación que no le permita mirar al obedecer á otro fino que al Director Supremo de la Salubridad Pública.

Y para conseguir esos fines es que se ha emprendido esta campaña de calumnias, burlando la buena fe, no puedo creer otra cosa, de algunos periodistas. Y por eso es que se trata de presentarlos como envenenadores públicos, torpes, inconscientes, refractarios á las leyes y malvados.

En uno de estos artículos difamatorios se dice, pura ponernos en pugna con las personas autorizadas por la ley para ejercer la farmacia, que solo los titulados conocen la dignidad y que los demás la ejercen sin este requisito que se adjudica para sí el articulista.

En otros se habla de envenenamientos, y sobre todo, del envenenamiento de un guardia de policía que se dice bebió ácido oxálico por sulfato de soda que le vendió equivocadamente cierta botica. Si á hecho hubiera sido cierto, ó si siquiera hubiera cabido alguna responsabilidad al inculpado, ya habríamos tenido ocasión de ver el alborato que en su derredor habrían formado los interesados en nuestro desprestigio y también la prensa. Esta que no puede ponerse en duda si bien no atinamos á la propia expresiones de cierto periodista que dice que su misión es hacer más sonoras las protestas del público. Se habría producido alrededor de esto hecho un proceso ruidoso, del cual nadie tiene conocimiento, máxime tratándose de un agente de la autoridad.

La maldad con que se informa á ciertos periodistas no reconoce límites si se detiene ante el absurdo craso y estúpido que, en todo la insolencia del charlatán, se arroja á la faz de los hombres sensatos. He aquí un párrafo digno de esos inspiradores:

El almirante Goñi, que ha tenido un cabal concepto del pie en que debe mantenerse á la Armada Nacional, á fin de que corresponda á las espectativas de la Nación, arrecuentemente consultó en su mayoramiento, ha propuesto acertadas medidas que no encontraban, como hemos dicho, apoyo en el Gobierno.

Y no sólo ha debido encontrar estas dificultades, sino que, lo que es aún más grave, ha puesto él en práctica procedimientos inconsultos que en lugar de contribuir á facilitar la de por sí ardua labor de la Dirección, han contribuído á entrabar el natural desarrollo de la institución de la Armada.

Podrían señalarse un sinnúmero de estos desaciertos gubernativos y que, en un funcionario poseíndose de la verdadera importancia de los servicios de su cargo, eran causas suficientes para producir el desalento y más que todo esto, la enérgica determinación de no hacerse partícipe con su aquiescencia del menoscabo introducido en la primera de las instituciones del país.

Es muy justificada, pues, la actitud asumida por el director general de la Armada, ante la incomprensible conducta del Gobierno que, si á otros jefes anteriores á él, debió toda clase de facilidades, sin escatimarles, le ha negado colocándolo así en descontentadizas condiciones tan chocante como perjudicial para los servicios.

El almirante Goñi, á pesar de todo, con escrúpulo desplegó la más cabal energía, y con la cooperación de los demás jefes superiores, ha sabido mantener á la Armada Nacional en las condiciones más ventajosas, dentro de los medios disponibles en el presupuesto.

De igual que su retiro, debe lamentarse sinceramente.

Mientras tanto, haciendo uso de la licencia concedida ha sido reemplazado por el almirante señor Juan N. Simpson, director del Territorio Magallanes.

Entre los jefes de la Armada que se señalan como sus posibles reemplazantes, en carácter de director general, están los almirantes Simpson y Lindor Pérez Gacitúa.

Hasta este momento, sin embargo, nada ha resuelto en definitiva el Gobierno, sobre el curso que debe dar á la renuncia presentada.

Congreso de las Industrias y del Comercio

La importancia de este torneo industrial

Integrada la Comisión Organizadora del Primer Congreso de las Industrias y del Comercio en Chile con la acertada designación del senador don Eliodoro Yáñez para ocupar la presidencia de ella, los trabajos para hacer á realizarlo han sobrado nuevo vigor, que hacen augurarnos que asegurará de seriedad y resultados prácticos y de indiscutible valor para los grandes sectores de nuestra actividad industrial y comercial.

El patriotismo que palpita á la hermosa idea á realizar las Sociedades de Fomento Fabril y Unión Comercial y demás congéneres de Santiago, son seguras arcanas que garantizan la seriedad y corrección con que se acometerá y se alcanzarán, á no dudarlo, las laudables finalidades que se han inscrito en este programa de propósitos de el Congreso.

Los comerciantes, grandes y pequeños, las industriales, fabricantes, hombres de ciencia, artistas, miembros del profesorado, y, en fin, todos los hombres de negocios, encontrarán en el citado Congreso Vinculadores, estrechos lazos de unión, latina conjunción en la corriente de justos anhelos por el engrandecimiento de esta tierra, que se traducirá luego en la adquisición de posiciones representativas y de contingencia en la vida económica y política del Estado, que sólo se alcanza creando ó cultivando vivos, con cabeza que dirija y represente y haga oír la voz de los anhelos nacionales en el concierto de las fuerzas vivas del país, que se agitan y desenvuelven en busca de semejantes prerrogativas y ciertas. Esos acrecimientos amorfos de las calles y carrículos comerciales á ofrecer ofrecerá en ese Congreso, y dará forma á comités locales de una á otro sector de la República, que se encargarán de la defensa de los vitales intereses de cada pueblo, de cada región, y las ponesta á un todo constituído en la capital, que se encargará de neciesar, de acuerdo con las exigencias en las modernas orientaciones que se impondrán á nuestra vida económica.

Una definición entusiasta de los del comercio y de las industrias al Congreso nos hacía con las visibles que se presentan obtendrán respondiendo al llamado de los organizadores, que son elementos conocidos y preparados que inspiran confianza y sus nombres son grandes pedestales de un resultado inmenso y práctico.

Instituto de Sordos-Mudos

La provisión del cargo de director. — Los candidatos

Al concurso para proveer el cargo de director del Instituto de Sordos Mudos se presentaron los siguientes candidatos:

Don Emilio Hanstenburg, ex-director del establecimiento. Este señor fué contratado como técnico en Alemania para dirigir el Instituto, y no se le renovó el contrato.

Los profesores del establecimiento señores Soto y Vargas B. Ambos han sido al Viejo Mundo, comisionados por el Gobierno á estudiar la enseñanza de anormales.

El actual sub-director del Instituto, señor Quiñero Echeñat y

El director señor Barros Borgoño.

En la semana se reunirá la comisión que ha de informar sobre la idoneidad de los concursantes.

Secretario de la Legación en Uruguay y Paraguay

El señor Guillermo Jarramsal S. ha sido nombrado secretario de la Legación de Chile en Uruguay y Paraguay.

Sociedad de Artesanos "La Unión"

Fiesta en honor de los socios

La comisión de damas de la Sociedad, tomando en cuenta que las familias de los socios deben participar también de los beneficios sociales y para que los socios tengan la oportunidad de cerrachar más un estrecho lazo, organizado fiestas mensuales. Las primeras se llevará á efecto hoy, á las 8½ P. M., en el local social, Riquelme 555.

Se encarece á todos los socios que concurran con sus familias para corresponder á esta iniciativa de la comisión de Damas.

La entrada es completamente libre para los socios y sus familias.

El baile de hoy se amenizará al siguiente programa:

Primera parte.—1.o Obertura por la orquesta.

2.o Discurso por el presidente de la comisión.

3.o Vals, cantado por el señor Juan E.o Espinosa, acompañado por instrumentos de cuerda.

4.o Pieza para piano y violín por el señor Gutiérrez y R. Pinto.

5.o Pieza por la orquesta.

6.o Baile americano por el señor E. Castro.

6.o Cambio de voces por el secretario de la comisión, señor Pascual Lubones.

8.o Marcha por la orquesta.

Segunda parte.—1.o Obertura por la orquesta.

2.o Poesía por el señor Lubones.

3.o Pieza para piano y violín, por los señores Gutiérrez y Pinto.

4.o El Centro Floral pondrá en escena el juguete cómico de Vital-Ambiciado "Las Cotorrisas".

Tercera parte.—Gran baile social.

LICENCIAS JUDICIALES

Licencia de 15 días se concedió al Ministro de la Corte de Concepción don Luis David Cruz; y feriado y 20 días al promotor fiscal de Arica don Juan de Dios Zepeda.

La recepción oficial del Ministro de Gran Bretaña

Se efectúa en la tarde de ayer. Los discursos cambiados entre el Ministro inglés y S. E. el Presidente de la República.

Como lo habíamos anunciado, ayer á las tres de la tarde se verificó en el salón de honor del Palacio Presidencial, la recepción del nuevo Ministro Plenipotenciario de Gran Bretaña en Chile, Mr. William Strongo.

Poco antes de la hora indicada, partieron de Palacio, en dos coches de Gobierno en dirección al Gran Hotel, el Introductor de Diplomáticos y el Edecán de servicio de S. E.

A las tres llegaban á la Moneda los carruajes citados, ocupados el primero por el señor Ministro de Gran Bretaña, el Introductor de Diplomáticos y el segundo por el personal superior de la Legación.

La comitiva se dirigió al salón de honor de Palacio, recibiendo al entrar á la Moneda, los honores de ordenanza.

En el salón de honor se encontraban S. E. el Presidente de la República, acompañado del Ministro de Relaciones, señor Villegas, del Subsecretario señor Castro Ruiz y de uno de los Edecanes.

Después de las presentaciones de estilo, el Ministro de Gran Bretaña presentó á S. E. la carta real por la cual Su Majestad el Rey de Inglaterra lo acredita como su Enviado Extraordinario y Ministro Plenipotenciario ante el Gobierno de Chile.

Con este motivo, el señor Ministro pronunció el siguiente discurso:

Señor Presidente:

Tengo el honor de presentar á V. S. la carta por la que S. M. el Rey Jorge V, mi Augusto Soberano, me ha dignado acreditarme como su Enviado Extraordinario y Ministro Plenipotenciario en Chile.

Su Majestad y el Gobierno británico están animados del vivo deseo de continuar y confirmar las cordiales relaciones que de tanto tiempo atrás existen entre Chile y Gran Bretaña, y he recibido encargo de S. M. para dar seguridades á V. E. de su sincero anhelo y profundo interés por la prosperidad de este país y el desarrollo de sus riquezas.

Me siento necesito manifestar á V. E. que haré cuanto esté á mi alcance para cumplir los deseos de mi Augusto Soberano, y que la tarea de cultivar y robustecer las relaciones de cordialidad entre nuestros respectivos países será para mí personalmente un deber por demás grato. Abrigo la confianza de que tanto V. E. como el Gobierno chileno cooperarán gustosos conmigo al mantenimiento de las tradiciones de simpatía y amistad que tan felizmente ligan á Chile y Gran Bretaña y que constantemente van adquiriendo mayor importancia por el creciente intercambio entre ambos países.

S. E. el Presidente de la República contestó en los siguientes términos:

Señor Ministro:

Con verdadera complacencia recibo de vuestras manos la carta autógrafa por la cual S. M. el Rey Jorge V os acredita como su Enviado Extraordinario y Ministro Plenipotenciario cerca de este Gobierno.

Los cordiales propósitos que con respecto á sus relaciones con Chile abrigan S. M. y el Gobierno británico, tienen franca correspondencia de parte de este Gobierno, que con satisfacción pude contar, entre sus características tradicionales, sus sentimientos de adhesión hacia vuestro país y la invariable armonía que ha inspirado sus relaciones con el Gobierno de V. E.

La elevación del cargo de su Legación en Santiago, acordada últimamente por S. M. el Rey Jorge V, constituye una confirmación de aquellos propósitos que ha sido debidamente apreciada por el Gobierno y el país.

En el desempeño de vuestras altas funciones, podeis, por consiguiente, contar con la decidida cooperación del Gobierno de la República, muy particularmente para, cuando tienda á cultivar y robustecer las buenas relaciones que felizmente ligan á nuestros respectivos países.

Agradezco y retribuyo, con mis votos más sinceros por la creciente grandeza de vuestro país y la felicidad de su Soberano, los anhelos é interés de S. M. el Rey Jorge V por la prosperidad de Chile.

Quedais reconocido, señor Ministro, en vuestro elevado carácter.

En el Club de la Unión

El banquete de anoche al Ministro de Relaciones del Ecuador señor Elizalde. Los discursos. Adhesiones recibidas por la comisión organizadora

Anoche se efectuó en el Club de La Unión el banquete con que distinguidas personalidades de nuestro mundo político y social ofrecían al señor Rafael H. Elizalde, con motivo de su reciente designación hecha por el Gobierno del Ecuador, para ocupar el alto cargo de Ministro de Relaciones Exteriores de aquel país hermano.

La espléndida manifestación se llevó á efecto en el comedor de honor del Club, el que se encontraba artísticamente adornado.

A la hora del champagne, ofreció la manifestación, en conceptuosos términos el festejado, el señor don Belrán Mathieu, contestando el señor Elizalde.

Asistieron á esta manifestación que la sociedad de Santiago ofrecía al nuevo Ministro de Relaciones del Ecuador, los señores:

Rafael Orrego González, Juan Luis Sanfuentes, Juan E. Mackenna, Juan Castellón, Belrán Mathieu, Ismael Valdés Valdés, Ventura Blanco Viel, Joaquín Walker Martínez, Gonzalo Bulnes, Salvador Izquierdo Sanfuentes, Jorge Matte Gormaz, Aníbal Rodríguez, Cornelio Saavedra Monti, Ricardo Cox Méndez, Pedro F. Iñiguez Larraín, Juan de Dios Morandé Vicuña, Rafael Vergara Monti, José Bernales Ambeide, Hernán Pinto Vial, Galvarino Gallardo Nieto, Tristán Molina, Alberto Toacham Varas, Edmundo Eastman Cox, Pedro García de la Huerta, César Cordovez C., Enrique Zañartu Prieto, José Ramón Gutierrez, Carlos N. Carvallo Aguirre, Carlos Vial Carvallo, Alfredo Irarrázaval Zañartu, Marcial Martínez, Ruperto Vergara y Vergara, Roberto Guzmán Monti, Marcial Rivera, Gregorio Burgos, Aurelio Loguas, José Manuel Larraín V., Jorge Errázuriz Tagle, Juan Zañartu Mancheño, Guillermo Subercaseaux Pérez, José A. Alfonso, Severo Ocampo, Joaquín Díaz Garcés, Galvarino Gallardo, Joaquín Figueroa Larraín, Joaquín Fernández Blanco, Elías Valdés Tagle, Gonzalo Vergara Bulnes, Tomás A. Ramírez Frías, Miguel A. Rivera, Roberto Silva Renard, Arturo Bravo Valdivieso, Emilio Concha y Toro, Ricardo Ahumada Maturana, José Pedro Alessandri, Alvaro Covarrubias Pardo, Oscar Viel Cavero, Daniel Bernales Lascano, Fernando Errázuriz Tagle, Domingo Calvo Mackenna, Ramón Corbalán Melgarejo, Carlos Castro Ruiz, Jermán Riesco, Eleazar Lezaeta Acharán, Anselmo Hevia Riquelme, Eduardo Grime, Manuel Osca Figueroa, Miguel Luis Valdés Morel, Arturo Calvo Mackenna, Raimundo Larraín Covarrubias, Luis Dávila Larraín, Daniel Concha Subercaseaux, Carlos Larraín Claro, Jorge Phillips H., Julio Bustamante, Federico García de la Huerta, Raúl Claro Lastarria, Enrique Villegas E., Ricardo Salas Edwards, Julio Pereira Iñiguez, Enrique A. Rodríguez, Francisco Echeniqde Gandarillas, Manuelo Camilo Vial H., Miguel A. de Rosas, J. Elías Balmaceda.

Damos á continuación los discursos:

Don Beltrán Mathieu

Señores: A la circunstancia de muy gratos recuerdos para mí, de haber desempeñado el cargo de Ministro de Chile en el Ecuador, debo, ahora, la honra de haber sido designado por los distinguidos caballeros que se asocian á él, para ofrecer este banquete de despedida al señor don Rafael Elizalde.

Creo que interpretaré bien los deseos de todos, si comienzo por decir que esta manifestación, á la vez que un homenaje debido al alto funcionario que vuelve á su país á asumir el honroso cargo de Ministro de Relaciones Exteriores, es una demostración de los sinceros afectos que el señor Elizalde ha sabido conquistarse en nuestra sociedad.

Vemos con satisfacción partir al señor Ministro de Relaciones Exteriores, porque sabemos la feliz influencia que él ejercerá en las relaciones de nuestras dos Repúblicas.

Vemos con pena, cómo se aleja de nosotros el amigo con quien nos habíamos familiarizado, considerándole como uno de los nuestros, hasta tal punto que, alguna vez he oído decir á alguien: "Elizalde es el chileno más fanáticamente ecuatoriano que yo conozco".

La designación que S. E. el Presidente de la República del Ecuador ha hecho del señor Elizalde, para el desempeño de la cartera de Relaciones Exteriores, ha sido acogida con general favor por la opinión americana, considerándose que su personalidad, conocida y acentuada, agregará un elemento de consejo y de prestigio en el Gobierno de la República hermana.

No se ofenda la modestia de nuestro distinguido festejado; pero, efectivamente, es un valioso concurso el que á un Gobierno quede allegar un hombre público honorable y serio, formado en el estudio, poseedor de una vasta ilustración y lo que es más, porque no es lo más común, de un carácter tan entero, de una conciencia tan nítida, que sabe tirar por la borda la más ventajosa de las situaciones cuando no puede servirla en la plenitud de su concepto de la honradez ó del deber.

Señores: Ha llegado á ser casi un axioma de que las relaciones internacionales se determinan por intereses. Pero creo que no podemos prescindir de dar en ellas también su parte á los sentimientos. La comunidad de origen de civilización, los recuerdos é tradiciones históricas, la simple simpatía pueden inspirarlos con fuerza incontenible.

Son los Gobiernos los llamados á meditar, á calcular, á apreciar los intereses en juego; pero, con los instintos ó las impresiones populares los que arrastran los sentimientos.

El nuevo Ministro de Relaciones Exteriores del Ecuador ha de conocer, mejor que nosotros, cuáles son los intereses comerciales ó políticos que preocupan á nuestras respectivas Cancillerías.

En cambio, nosotros, que formamos el estado llano, sin formalidades ni protocolos, podemos afirmarles aquí, y este banquete es una demostración, que el señor Ministro lleva consigo los sentimientos del pueblo chileno por su parte ecuatoriana.

Lleva, además, otra prenda, y con desdicha voy á poner fin á mi brindis. Los antiguos conquistadores no abandonaban jamás un país conquistado, sin llevar rehenes. ¡Y cómo habría nos podido darle nosotros un rehén más precioso que el que el señor Ministro se lleva en la persona de su joven y distinguidísima señora?

Brindemos por ellos, señores, por el señor Ministro Elizalde y por su señora, deseándoles que lo sean propicias las suaves brisas del Pichincha.

Excmo. señor Rafael Elizalde

Señores: Pretender expresar con la palabra las emociones de mi espíritu ante la significación altísima de este espléndido banquete, sería querer dar forma artística al sentimiento. La naturaleza, por ser la suprema sabiduría, sólo ha podido traducir las impresiones primeras del dolor en lágrimas, de la alegría en sonrisas y de la gratitud en afectuosos sentimientos. Se abriga en lo más profundo del corazón.

No trataré, pues, de representar verbalmente ese sentimiento, que, como toda virtud real, sólo puede manifestarse en obras. Quiera la suerte permitirme la satisfacción de poder corresponder así á cada uno de los adherentes á esta fiesta y á la sociedad hospitalaria de que formóis parte tan distinguida, las atenciones que siempre me ha dispensado y que hoy se cristalizan en forma que sólo concibe por vuestra propia nobleza y generosidad.

Esta sincera manifestación de afectos, y de amistad, organizada por las personalidades más representativas de todos los partidos políticos de Chile, si es estimo como un testimonio de opinión pública que me favorece más allá de mis merecimientos, en circunstancias en que voy á hacerme cargo de las tareas y responsabilidades de la Cancillería de mi patria, la considero principalmente, como una prueba de los vigorosos relaciones de confraternidad que felizmente existen entre Chile y el Ecuador.

El distinguido hombre público que en términos tan elocuentes como sentidos acaba de ofrecerme este banquete, podría preguntar cómo el Ecuador sabe apreciar y corresponder la amistad de Chile. El fué vuestro caballeroso representante en Quito y para honrar su elogio basta decir que Beltrán Mathieu fué entre nosotros el digno predecesor de Gabo Irarrázaval Zañartu. Al recordarlo desde también recordar á los continuadores de su acción diplomática y especialmente al Excmo. señor Eastman tan vinculado á nuestra sociedad.

Después de una larga residencia en Chile he podido apreciar los beneficios de la unión nacional y de la armonía política de este pueblo hermano, que ha sabido engrandecerse merced á tan esenciales elementos de vida y prosperidad, frutos de la moderación que respeta todas las opiniones y que crearon un organismo verdaderamente republicano, en el cual todas las tendencias y aspiraciones se desenvuelven dentro del imperio pacífico del derecho.

Voy á mi patria convencido de la dureza de vuestros hábitos políticos y penetrado de la necesidad de estrechar los vínculos de la cordialidad internacional por cuantos medios sean adecuados á ese fin, y, especialmente, por los que se refieren á las relaciones comerciales entre países como los nuestros, que están llamados á ser los robustecedores de beneficio recíproco, cuya importancia pue de llegar á ser enorme.

Sólo la idea de la patria, la de su amor, que es el hombre de sus bilos, y el anhelo de servirla, siquiera sea en la modesta esfera de mis aptitudes, pueden atenuar el hondo sentimiento que me causa el alejarme del seno de esta sociedad que tan acertadamente con es riño y me vinculó á ella con indisolubles lazos.

Estas circunstancias abonan la sinceridad con que declaro que el placer mayor que me ofrece este solemne momento de mi vida pública es poder brindar en medio de vosotros una copa por el engrandecimiento de las jóvenes y vigorosas nacionalidades americanas, por la constante amistad chileno ecuatoriana, y, muy especialmente, por esa entidad augusta y grande, que es el alma de vuestros actos públicos, ideal de vuestro espíritu de patriotas, que se llama la República de Chile!

Se dieron lectura á numerosos telegramas y cartas de adhesión, de las cuales publicamos las siguientes:

Elías Valdés T. saluda atentamente al amigo don Rafael H. Elizalde, le presenta nuevamente sus felicitaciones por el honroso nombramiento que ha recibido y siente no poder acompañarlo en la merecida manifestación de simpatía á la cual se ha adherido tan sólo, por tener que volver al campo en la mañana.—Plazuela de la Moneda, Abril 17 de 1914.

Abril 17 de 1914.—Señor Belrán Mathieu.—Presente.—Mi estimado amigo: Ruégole hacer presente mi adhesión al banquete que se ofrecerá al señor Rafael H. Elizalde en el día de mañana y excusarme de que no me sea dable concurrir personalmente á tan justa y merecida manifestación en honor del digno representante del Ecuador; á quien acompaña la general estimación de los chilenos.

Su Afmo. amigo.—Emilio Bello C.

Santiago, Abril 17 de 1914.—Señor don Rafael H. Elizalde.—Mi estimado amigo: Siento, muy sinceramente, no poder hacer obra de presencia en el banquete que se ofrecerá mañana al digno Ministro de Relaciones Exteriores del Ecuador. No hace muchos años, supuse el honor de presidir una manifestación dedicada al representante del Gobierno del Ecuador y hoy se hace obra de justicia al despedirlo, deseándole éxito completo en el desempeño de la alta misión que le confía S. E. el Presidente de la República hermana.

Me adhiero cordialmente á los votos que se harán en la fiesta aludida por su ventura y felicidad personal.

Lo saluda afectuosamente.—Ismael Tocornal.

Moneda 856, Abril 16 de 1914.—Señor don Gonzalo Bulnes.—Estimado señor y amigo: Me es muy sensible no poder concurrir á la manifestación que se hará el Sábado próximo á nuestro común amigo el señor don Rafael H. Elizalde.

Aparte de las adhesiones que ligan al señor Elizalde á nuestro país, tiene éste excelente caballero títulos que imponen su personalidad á todos los que, como los que vamos á festejarlo, aman el saber, la inteligencia, la cultura y la probidad.

Sin asistir á la fiesta del Sábado hago personalmente votos por la prosperidad pública y privada de este americano de primera talla, deseando que, después de servir á su país en los Consejos de Gobierno, vuelva á Chile á asumir la representación en que ha sabido conquistarse las simpatías de todos los chilenos.

Queda de usted muy obsecuente amigo.—M. Martínez.

Santiago, 18 de Abril de 1914.—Señor don Salvador Izquierdo.—Ciudad.—Muy distinguido amigo: No pudiendo, por causa de mi salud, asistir á la manifestación de esta tarde en honor de nuestro amigo don Rafael H. Elizalde, le suplico que me haga el favor de expresarle el sentimiento con que me privo de este placer y los cariñosos votos que hago porque obtenga un éxito brillante en el alto puesto á que la patria lo ha llamado.

Soy su Affmo. Atto. y S. S.—Raimundo Larraín C.

Santa Isabel de Polonia, Abril 17 de 1914.— Señor Alfredo Irarrázaval. — Santiago.—Mi estimado amigo: La circunstancia de estar ausente de Santiago me impedirá asistir al banquete que con tanta justicia ofrecen hoy los amigos al nuevo Ministro de Relaciones Exteriores del Ecuador, en víspera de partir á ocupar su elevado puesto.

Le ruego dejar constancia de mi adhesión á tan simpática manifestación y unir mis votos á los que allí se hagan por la felicidad del amigo y el mayor éxito del Ministro.

Lo saluda afectuosamente su amigo y S. S.—Guillermo Pereira.

Señores Juan Luis Sanfuentes, Juan E. Mackenna, Joaquín Walker M. y demás firmantes.— Muy distinguidos señores y amigos:

He tenido el agrado de recibir la atenta invitación de ustedes á la comida que, en honor de nuestro común amigo, señor Rafael H. Elizalde, actual Ministro de Relaciones Exteriores del Ecuador, se dará esta noche.

Lamento muy de veras, que el mal estado de mi salud me prive del agrado que habría tenido, de asistir á tan justa como merecida manifestación al señor Elizalde y de no poder hacerle presente personalmente los votos que hago por su felicidad y éxito completo en el alto puesto de confianza á que ha sido llamado por su Gobierno.

Queda de usted muy atento y S. S.—J. Ramón Balmaceda.

A los señores organizadores del banquete á don Rafael H. Elizalde.—Club de la Unión.

Una inoportuna indisposición privarme del placer de asistir á la manifestación en honor de don Rafael Elizalde.

Lo siento vivamente, no solo por la antigua y cordial amistad que me liga á Elizalde, sino principalmente porque es esta una de las manifestaciones más justas que los chilenos podemos hacer á un extranjero.

Y casi me suena mal la palabra extranjero, hablando de nuestro festejado, porque lo hemos sentido tan cerca de nosotros, ha estado tan vinculado al hogar chileno, tan sensible á nuestros más altos ideales y tan confundido entre nuestros mejores afectos, que instintivamente atiempo lo hemos considerado como uno de los nuestros.

Su inteligencia, su tacto, su gentileza y su noble caballerosidad le abrieron de par en par nuestras puertas y nuestros corazones.

Sentimos su partida, pero aplaudimos su exaltación.

Su brillante misión en Chile será un augurio de los éxitos que le esperan en la dirección de la cancillería de su patria.—José A. Alfonso.—A 18 de Abril de 1914.

Abril 17 de 1914.— Señor don Juan Luis Sanfuentes.—Presente.

Estimado amigo: Me adhiero con mucho agrado á la manifestación que se hará mañana al señor Elizalde, con motivo de su nombramiento de Ministro de Relaciones Exteriores del Ecuador, sintiendo que inconvenientes de salud me impidan concurrir á ella.

Saluda á usted su afmo amigo y S. S.—Manuel Salinas.

Santiago, Abril 18 de 1914.— Señor Jorge Matte G.—Presente.

Estimado amigo: Tú sabes que no puedo asistir al banquete que se ofrecerá hoy al Excmo. señor Elizalde y al cual adhiero como chileno que aprecia la labor del distinguido diplomático y además como un amigo personal.

Te ruego, pues, me hagas el favor de hacer presente mis excusas y de agregar mis votos muy sinceros á los que en esa manifestación habrán de formularse por la amistad del Ministro de Relaciones del Ecuador y del amigo de Chile.

Queda tu affmo.— Francisco Huneeus.

Lamento que muy reciente duelo de familia me prive del placer de asistir al banquete que se ofrece hoy al Excmo. señor don Rafael H. Elizalde, Ministro de R. E. del Ecuador, y ruego le hagas presente á dicho señor la causa que excusa mi inasistencia.—Santiago, Abril 18 de 1914.—V. Blanco.

Juan A. Walker Martínez, lamenta no poder concurrir á la justa y merecida manifestación en honor del señor Elizalde, por motivos de reciente luto de familia.—Santiago, 18 de Abril de 1914.

Estación Curicó.—Señor Alfredo Irarrázaval.—Club de la Unión.—Siento no poder concurrir al banquete en honor del señor Ministro Elizalde.

Le ruego manifestarle mi sincera adhesión.— Pedro García de la Huerta.

Lontué, 18 de Abril de 1914.— Señor Rafael Elizalde.— Club de La Unión.— Siento en el alma no poder trasladarme á esa para asistir á la merecidísima manifestación de aprecio que le ofrecerá esta tarde la sociedad de Santiago, á la cual me adhiero con entusiasmo.—Francisco Javier Correa.

Talca, 18 de Abril de 1914.—Señor presidente banquete Elizalde.— Club de la Unión.—Santiago.

Ruégole expresar al distinguido amigo que festejamos, mi contrariedad por no poder encontrarme allí personalmente.

Su nombramiento de Ministro de Relaciones de su país, es motivo de congratulaciones para ecuatorianos y chilenos.—Joaquín Walker Martínez.

S. Oscura, 18 de Abril de 1914.—Señor Anibal Rodríguez.— Club de La Unión.—Ruego excusar mi ausencia de la manifestación con que la sociedad de Santiago despide al señor Elizalde.

Afectuosos saludos.— Cornelio Saavedra.

En el Liceo de Aplicación

Hermosa fiesta en honor del doctor Guillermo Mann.

Galantemente invitados por la señora subdirectora de la Sección de Niñas del Liceo de Aplicación, asistimos ayer á una hermosa fiesta que las alumnas habían preparado para despedir á su inteligente rector, el distinguido pedagogo alemán, doctor Guillermo Mann.

A las 3½ en punto se dió comienzo al programa con la Canción Nacional y en seguida se desarrollaron los puntos que apuntamos á continuación:

1.o Canción Nacional chilena.

2.o Sidney Smith.—Canción rusa, señorita Marta Henisler, tercer año A.

3.o Discurso de la ex-alumna señorita Fresis Escobar.

4.o a) Danzas gimnásticas.

b) Canto, La Muñeca, alumnas de preparatorias.

5.o Blanco Belmonte.— Sembrando, señorita Raquel González, tercer año B

6.o G. Ch. Dieffenbach.—Der Blumen Dank, señorita Teresa Ahumada, II año A.

7.o Himno alemán.

8.o Discurso de la alumna señorita Florinda Fajardo, VI año.

9.o a) Wolf, Romance.

b) Sarasate.— Habanera, violín y piano por las ex-alumnas señoritas Ida y Ana L. Herrera.

10. Discurso del profesor señor Arcadio Duecing.

11. La Primavera.—Coro de las alumnas de V y VI año.

En los discursos de las alumnas, se notaron de manifiesto el cariño y profundo afecto que las educandas conservan por su distinguido jefe, que durante más de diez años ha guiado la enseñanza de ese plantel de educación, sin disputa el primero en su género para la enseñanza femenina.

El profesor don Arcadio E. Duecing habló, al final, en nombre del personal docente del establecimiento y tuvo expresiones felices para poner en relieve la actuación del Rector señor Mann. Habló del desarrollo grandioso del establecimiento, de la calidad de su enseñanza, de las cualidades relevantes que adornan al señor Mann como pedagogo y sobre todo como un gran carácter.

Gracias á su entereza, á su integridad y á la altura de sus ideales, el Liceo pudo resistir incomprensible los ataques de que se le hizo víctima propiciatoria en época no lejana.

Agradeció el señor Mann la espontánea manifestación que las alumnas y el personal del Liceo le dedicaban.

Expresó que se retiraba con pena del Liceo para dedicarse á labores que le absorbían todo su tiempo; pero que jamás olvidaría el Liceo que había visto nacer con un curso hasta ahora, que cuenta con más de 700 alumnos; á la Sección de Niñas había dedicado su atención preferente, porque veía con satisfacción cómo él, ayudado por todo el profesorado, contribuía á formar la mujer chilena, la buena hija, la buena esposa y la futura madre de los hijos de esta patria que él amaba como suya propia.

Cuando el señor Mann terminó su sentida improvisación, una de las pequeñas alumnas le obsequió un ramo de flores á nombre de sus compañeras.

Antes de terminar, queremos dejar constancia de que llamamos con cierta prevención al acto á que se nos había invitado, pues temíamos encontrarnos con alguna de aquellas fiestas frívolas, aparatosas, llenas de artificio y despreocupadas del desarrollo natural de los estudios que es frecuente en establecimientos similares. Pero ahora debemos declarar que la manifestación hecha al Dr. Mann nos dejó altamente satisfechos por el carácter íntimamente familiar que revistió, lleno de sencillez y saturado todo de espíritu escolar que debe presidir estos actos. En todo se veía la iniciativa y la obra de las alumnas; ellas eran el alma de la fiesta, y las profesoras y profesores los verdaderos invitados.

Nuestra impresión fué bien grata. Comprendimos que en el Liceo de Aplicación no solo se instruye sino que se educa.

La cuestión de los Altos Hornos de Corral

Se procederá á la liquidación del contrato

Como se sabe, ha venido á la capital Mr. Balzac, en representación del directorio de la Sociedad Altos Hornos de Corral, residente en París, con el objeto de estudiar con el Gobierno las dificultades que se ha creado esa Sociedad con el Fisco, á raíz del decreto expedido por aquel en el cual no se dió lugar al pago de la prima solicitada por la mencionada sociedad.

Mr. Balzac ha hecho algunas proposiciones al Gobierno para resolver esas dificultades, las cuales han sido estudiadas ya.

Ellas no han sido aceptadas porque van directamente contra la ley y el contrato.

Se ha llegado al acuerdo de designar un árbitro para ir directamente á la liquidación del contrato.

Aero Club de Chile

El directorio de este Aero Club encarece la asistencia de todos los señores socios á la misa que se celebrará mañana Lunes, á las 10 A. M. en el templo de Santo Domingo, en memoria del aviador y socio de la institución, señor Luis A. Acevedo, y después al Cementerio General donde se bendecirá la primera piedra de la sepultura que para guardar sus restos hará construir en ese sitio la señora viuda de Acevedo.

Se cita á junta general extraordinaria para el Viernes próximo, á las nueve de la noche en los salones de "El Mercurio" con el objeto de elegir al directorio para el presente año.

El Ministro de Industria visita la Quinta Normal

En la mañana de ayer el Ministro de Industria, Obras Públicas y Ferrocarriles, practicó una visita de inspección á los diversos servicios de la Quinta Normal de Agricultura.

Acompañado del Director de la Quinta, señor Francisco Rojas Huneeus, el señor Zañartu visitó la Estación Agronómica, donde se impuso del estado en que se encuentran los campos de experiencias, los cuales han adquirido mayor ensanchamiento, pues ellos están á cargo actualmente de los agrónomos regionales.

Visitó, además, los campos de cultivos, las bodegas, la sección establo, donde se instalarán las vacas que se han encargado á Alemania.

Trabajos de pavimentación de Antofagasta

Fueron designados los señores W. H. Robinson, por el ferrocarril de Antofagasta á Bolivia y don Julio Dahl, por el Banco de Chile, para que formen parte de la junta directiva de los trabajos de pavimentación de Antofagasta y otras obras de adelanto local y la administración del empréstito municipal.

Condecoraciones

El Gobierno de Venezuela ha condecorado á los señores Ministros de Relaciones don Enrique Villegas, y de Justicia é Instrucción, don Enrique Rodríguez, con la medalla del Busto del Libertador.

IMPORTANTE REMATE

Por acuerdo de los herederos de doña Carmen Dorlia P. de Fernández saldrá á remate el fundo

«LAS PATAGUAS»

ubicado en la subdelegación de PICHI DEGUA del departamento de Cauquenes por el bajo mínimum de

$ 250.000

El remate tendrá lugar el

27 de Abril á las 2 P. M.

en la oficina de la Alcaldía de la Cárcel de Rengo, ante el señor juez compromisario don Víctor Donoso P.

El precio de venta es pagará la mitad al contado al firmarse la escritura pública de venta y la otra mitad reconociendo el comprador una hipoteca á favor del Banco Hipotecario de Chile, de valor primitivo de $ 50,000, en bonos del 5o|o y reducida á $ 40,000 y el saldo en seis meses con más el interés del 5o|o anual.

El fundo tiene agua en abundancia y una cabida de 433 hectáreas de ricos suelos para pastos y siembras, de las cuales son 145 de terrenos altos, planos y regados, 30 de tierras cultivadas y bajo riego, 54 tierras montosas y 201 de cerros y lomajes suaves.

El fundo se encuentra á la orilla del río Cachapoal y á dos leguas de la estación de Las Cabras de los Ferrocarriles del Estado y río de por medio de la proyectada de El Carmen de la prolongación del ferrocarril de Melipilla y puerto de San Antonio.

Los títulos pueden consultarse en el Banco Hipotecario de Chile y los demás antecedentes en la oficina del actuario que subscribe, secretario del primer Juzgado de Rengo, y en el estudio de don Víctor Donoso E., en Valparaíso, Prat 116.

Se advierte que la Caja de Crédito Hipotecario tiene acordado un préstamo de $ 70,000 en bonos del 7o|o que puede solicitar el comprador.

Para visitar el fundo los interesados pueden dirigirse por carta á don Luis Fernández P. bajo la dirección de Codao—Las Pataguas ó por Telégrafo del Estado á Pichidegua.

Rengo, 24 de Marzo de 1914.

Ramón Cavieres A.,
Actuario

IX-19-5A.

El ferrocarril de Antofagasta á Bolivia

La cuestión de las tarifas

En la tarde de ayer celebró una conferencia con el Sub-secretario de Ferrocarriles el gerente del Ferrocarril de Antofagasta á Bolivia, Mr. Williams H. Robinson.

En ella se entró á estudiar lo relacionado con las nuevas tarifas que se establecerán en ese ferrocarril y el intercambio de trenes con el ferrocarril Longitudinal norte.

Mr. Robinson desea dejar terminado este asunto, antes de emprender viaje á Europa.

El Lunes próximo se seguirá el estudio de este problema.

Recargo aduanero

El recargo aduanero para la semana ha sido fijado en 45.31o|o.

Promotor Fiscal de La Unión

El señor Ricardo Concha, ha sido nombrado promotor fiscal suplente de la Unión.

La peste bubónica en Santiago

Aseo general de la ciudad. El nuevo caso ocurrido en el Hospital de San Juan de Dios. No se trata de un bubónico. Medidas propuestas por el Rector de la Universidad.

La policía de aseo de Santiago, dando cumplimiento á instrucciones terminantes del señor Alcalde, ha iniciado un aseo general de la ciudad, para evitar el posible contagio de la peste bubónica.

Las medidas de higiene que han puesto en práctica las autoridades, se estiman que alejarán todo peligro para la ciudad.

Lo ocurrido en el Hospital de San Juan de Dios

El Miércoles último ingresó al Hospital de San Juan de Dios, Armando Mártiz, llegado á Santiago procedente de Panamá, á quien se le dió convenientemente por creérsele afectado de peste bubónica.

En la mañana de ayer ha sido visitado por los inspectores sanitarios, quienes después de su prolijo examen han manifestado que presumiblemente no se trata de peste bubónica.

El inspector de sanidad Doctor Vial, que visitó detenidamente al paciente, ha expresado que parece tratarse de una afección pulmonar.

Sin embargo el enfermo sigue en observación.

Medidas propuestas por el rector de la Universidad

Por su parte el rector de la Universidad de Chile ha pedido en conocimiento del Ministro de Instrucción Pública que con motivo del fallecimiento de un enfermo, de peste bubónica, en el Hospital de San Vicente, había llegado conveniente cerrar el Cuerpo Docente de la Facultad de Medicina, para oír la opinión de sus profesores acerca de si prudente clausurar la Escuela de Medicina por algunos días, pues la autopsia del cadáver se había hecho en una sala del citado establecimiento.

Por unanimidad de votos se acordó no clausurar la escuela, pero se acordó pedir la ejecución de las siguientes obras que son de urgente necesidad en el establecimiento:

Abovedamiento de la [illegible] que atraviesa el interior de [illegible]

Colocación de rejillas en el depósito de cadáveres y salas donde se ha[illegible] trabajos prácticos de anatomía y cirugía, para evitar la acumulación de moscas.

Instalación de lavatorios y escupidas higiénicas en todo el establecimiento.

Cambio de las cañerías de agua potable por otras de mayor diámetro.

Instalación de W. C. modernos é higiénicos y

Blanqueo de la sección de la Escuela, vecina al Hospital.

Sin esto, agrega, la Dirección de la Escuela no responde los contagios que puedan ocurrirse entre los alumnos.

Aprovecha además la oportunidad de solicitar fondos para la construcción de los nuevos servicios de clínicas ya [illegible] el proyecto.

Arguye que es de urgente necesidad que los servicios clínicos posean los [illegible] donde puedan asistir los enfermos de [illegible] sorprendidos durante el período de convalecencia.

En vista de lo solicitado por el rector de dicha Universidad, el Ministro de Instrucción pidió á la Dirección de Obras Públicas que á la brevedad posible confeccione los planos y presupuestos para ejecutar las obras que ha sido señalada.

El último vuelo de Domenjoz

Gran entusiasmo

Las tardes de ayer con los notables vuelos invertidos y los sorprendentes looping the loop del hábil aviador suizo, Theo Domenjoz, que el público ha tenido en la última semana, terminaron hoy día con una exhibición de la dificilísima prueba aérea llamada "S" investida que efectuará en el Parque Cousiño, cuando que ha elegido la Empresa á fin de que las hazañas aéreas de Domenjoz puedan ser admiradas por todo Santiago ya que se ha fijado al popular precio de un peso la entrada general y pudiendo ampliamente la elipse del Parque por su gran extensión.

La Tracción Eléctrica establecerá por su parte un servicio especial de trasbordo á fin de que el gran público pueda salir de asistir al Parque pueda movilizarse fácilmente.

Saldrán carros cada minuto desde la Plaza de Armas recorriendo por cinco Mercedes hasta el Parque.

Proceso que se inicia á los mayores contribuyentes insistentes

El Juez señor Franklin de la Barra ha mandado instruir sumario á todos los mayores contribuyentes que no concurrieron á la reunión que se verificó ayer en el 2.o Juzgado del crimen.

Esta reunión tenía por objeto designar definitivamente los mayores contribuyentes que deberán actuar en las próximas elecciones.

"EL SCOUT"

Hoy empieza á circular el número 9 de este periódico, dicho exponente del envidiable pie en que se encuentra la institución cuyos ideales trata de difundir.

Deseoso de contribuir en la tarea de dar á conocer las bellezas que encierra el sur de nuestro país, "El Scout" adorna su portada con un magnífico paisaje de la frontera.

Su material de lectura, convenientemente ilustrado, es como siempre muy interesante, en especial los artículos sobre instrucción de scouts, tales como "La circulación", "Construcción de un aeroplano" y "Criptogramas".

Por otra parte, la novela sobre scoutismo puro, titulada "La patrulla de las nutrias", que viene publicando la revista desde que nació á la luz pública, ha logrado despertar grande entusiasmo en el mundo de los scouts y entre los extraños.

El sumario correspondiente al número en referencia, es el siguiente:

1. Los boy-scouts chilenos.
2. Nuevas brigadas.
3. Crónica nacional.
4. De Punta Arenas.
5. El día de los scouts.
6. Reconocimientos é informes.
7. La circulación.
8. La patrulla de las nutrias.
9. Criptogramas.
10. Página amena.
11. Plegaria del caballo.
12. Construcción de un aeroplano.

Las personas que se interesen por números atrasados, pueden encontrarlos en la Librería Inglesa de Hume y Walker, Ahumada 357; en el Instituto de Educación Física, Morandé 759; en el kiosko de la Alameda frente á Arturo Prat.

Unión Ibero-Americana

Y LAS CONFERENCIAS UNIVERSITARIAS

Notas cambiadas entre la Unión Ibero y el Rector de la Universidad

Entre el Centro de Chile de la Unión Ibero Americana y el señor Rector de la Universidad de Chile se han cambiado las siguientes comunicaciones:

"Santiago, 4 de Abril de 1914.—Señor Rector: En cumplimiento de un acuerdo del Centro de Chile de la Unión Ibero Americana tengo la honra de dirigirme á usted para someter á su elevada consideración una idea que, en mi sentir, tendería eficazmente á robustecer los vínculos entre España y Chile, y contribuiría al adelantamiento de uno y otro país en varias de las esferas de la vida.

Me refiero al intercambio de conferencias científicas, sociales y literarias, que podría establecerse en cierto modo sistemático entre las dos naciones.

Usted, señor Rector, en su propósito de ensanchar los horizontes intelectuales de la juventud chilena, ha contratado, en los últimos dos años, á un distinguido profesor de la Universidad de Burdeos, M. Sauvaire Jourdán, y á otro no menos ilustre de la Universidad de Nápoles, el señor Guido della Valle. Uno y otro difundieron provechosísimas enseñanzas en sus ramos respectivos; pero es indudable que el éxito habría sido mucho mayor para los conferencistas y los oyentes, si éstos hubieran podido expresarse en el idioma nativo de éstos.

Apoyado en esa consideración, el directorio de la Unión Ibero Americana, Centro de Chile, ha acordado dirigirse á usted para representarle, en la forma más respetuosa posible, la conveniencia que, á su juicio, habría en contratar los conferencistas que en adelante hayan de ocupar en la Universidad la cátedra de extensión universitaria en la península española, en vez de traer á buscarlos á países de idiomas extranjeros.

Sobre la ventaja de la comunidad de la lengua y del íntegro aprovechamiento de las lecciones, habría la otra no menor de hacerse conocer á la Madre Patria en su verdadero estado social de intelectualidad, estado desconocido por mucha parte de los chilenos, y á veces inconcebiblemente abatido y desmedrado.

No es imposible, por otra parte, que, si el esfuerzo de la Unión Ibero Americana en esta pretensión obtiene buena acogida de parte de usted, el directorio general y central de Madrid quiera corresponder á esta concesión, y obtenga del Gobierno español la recíproca [illegible] el sentido de que él también llame á la Península á algunos intelectuales chilenos que llevan allá el aliento y las ideas de estos países que á España, por no escasos títulos, interesa conocer.

Deseando, señor Rector, que este pensamiento que someto á su alta consideración sea bien recibido, y no lleve á la práctica cuando usted lo juzgue oportuno, me digo de usted su más atento y S. S.—El presidente del Centro de Chile de la Unión Ibero Americana, Antonio Montero.— El secretario del Centro de Chile de la Unión Ibero Americana, Enrique Blanchard-Chessi.—Al señor Rector de la Universidad de Chile, don Domingo Amunátegui Solar."

"Universidad de Chile.—Número 116.—Santiago, 17 de Abril de 1914.—Señor presidente: Estoy en perfecto acuerdo con el Centro de Chile de la Unión Ibero-Americana en la conveniencia que habría de contratar maestros españoles para que den conferencias científicas y literarias en nuestra Universidad; y reconozco como el que más la inmensa ventaja que lleva consigo en este caso la comunidad de la lengua; y, en consecuencia, el íntegro aprovechamiento de las lecciones. Adelanto juzgo de extraordinario interés el resultado positivo que tendrían estas conferencias, cual es, el de hacernos conocer á la Madre Patria en su verdadero estado de intelectualidad.

Para ser franco debo confesar á usted, sin embargo, que mi entusiasmo por las letras españolas no excluye el que sinceramente siento, no sólo en favor de las principales literaturas europeas, sino también, de las que florecen en ambas Américas. El ideal sería, en mi sentir, que anualmente pudiéramos oír en el paraninfo universitario profesores de distintas nacionalidades.

Por desgracia, dos graves inconvenientes se ofrecen para la realización de este plan: la diversidad de idiomas, entre los cuales, adonde del maestro, sólo se puede admitir en las indicadas lecciones el francés y el italiano, ya que el inglés y el alemán sólo serían comprendidos por todo número de oyentes; y la escasez de recursos.

El tiempo apremiante que se halla destinado á tal objeto sólo consagra la suma de veinte mil pesos, que en su mayor parte, por el presente año está comprometida. Me hallaría, sin embargo, en la idea de que alcanzará para contratar al eminente historiógrafo español, don Rafael Altamira, quien, tan gratos recuerdos dejó en nuestro país.

El señor Altamira me ha escrito cariñosa carta en la cual me expresa su decidida voluntad de volver á ocupar en Chile la tribuna universitaria.

Queda á las órdenes del señor presidente su obsequente servidor y amigo.—Domingo Amunátegui.—Al señor presidente del Centro de Chile de la Unión Ibero Americana, don Antonio Montero."

Funerales de un veterano

Hoy, á las 4 de la tarde, se efectuarán los funerales del veterano de la guerra del 79, don Dionisio Monroy.

El cortejo partirá de la calle de Maipú, frente á la estación de Yungay.

Por disposición de la Comandancia de Armas, concurrirá un pelotón del Pudeto y la banda de músicos del mismo regimiento.

La Sociedad de Inválidos y Veteranos del 79 nos pide invitar á estos funerales á todos los consocios y á las sociedades [illegible]

Consejo de Obras Públicas

La sesión de ayer

Ayer celebró sesión el Consejo de Obras Públicas, presidido por el Director del ramo, señor Illanes, y con asistencia de los consejeros, señores Schmidt, Reyes, Ríos Talavera, Oyanedel, Herreros, Cortes, Herrmann, Decombe y Fuenzalida.

El Consejo prestó su aprobación al proyecto de construcción de algunos puentes en diversas quebradas del ferrocarril de Pinto al Recinto.

Quedaron pendientes los proyectos de construcción de caballerizas para la Brigada Central, mejoramiento del servicio de agua potable de Cauquenes y quedó también en estudio el mejoramiento del servicio de agua potable de San Felipe, Los Andes, Curimón y otras poblaciones.

Inauguración de un Bar

Los señores A. Fornoni y Cía., propietarios del Restaurant "Petit Salón", ubicado en la calle de Morandé entre Huérfanos y Compañía, invitaron ayer á comer á un grupo de sus amigos y clientes, á fin de celebrar la inauguración del nuevo establecimiento.

La comida fué servida con todo gusto, deslizándose las horas en medio de la mayor alegría, amenizadas por una buena orquesta.

Se brindó por la prosperidad del establecimiento y de los propietarios.

"LA AGRICULTURA PRATICA"

El último número de esta revista, correspondiente al mes en curso, trae el siguiente sumario:

Fomento agrícola: El crédito agrícola: puntos que convione estudiar y conocer para establecerlo con buen éxito en Chile.

Agricultura de ruleo: El Dry Farming: conocimientos necesarios para saber llevarlo á cabo en el país.

Ganadería: Métodos de explotación del ganado: algo de lo que debe saber bien todo ganadero que se propone obtener el mayor provecho posible de sus animales.

Viñas y bodegas: Trabajos de la época: las vendimia, la fermentación del vino y manera de conducirla, etc.

Maquinaria agrícola: La industria lechera en Chile; progreso enorme y trascendental que está realizando actualmente, debido á la implantación de la ordeñadora mecánica más moderna y perfeccionada que se conoce.

Sección de nuestros lectores: Correspondencia: Las amplias informaciones que suministra "La Agricultura Práctica" satisfacen plenamente á los suscriptores que la consultan, según el señor Santiago A. Chávez, progresista agricultor de Bulnes.—Consultas número 41. Como se puede impedir el contagio y desarrollo de la dobre aftosa á epizootia en todo fundo á propiedad rural. Núm. 42. La degeneración de las aves de corral y manera práctica de impedirla y de corregirla cuando esal ó aparentemente se presenta.

Agricultura sorprendente tal. La alfalfa Arabiana: nueva variedad cultivada en Chile, que, por su crecimiento extraordinariamente rápido y demás cualidades ha resultado más productiva y mejor que todas las conocidas en el país: ofrece un centímetro por día en pleno invierno, de modo que es un gran recurso y un gran negocio para los agricultores que la cultivan.

Crónica agrícola: Necesidad que tienen los agricultores chilenos de hacer analizar sus tierras. Servicios gratuitos que presta á esto y otros respectos la Agencia de Propaganda del Salitre.—Con el presente número termina el segundo volumen de "La Agricultura Práctica". La segunda jornada de esta revista.

Calendario agrícola: Algunos trabajos de la finca en los meses: chacras, praderas, ganadería, bosques y plantaciones, arboledas y hortalizas, parques y jardines.

Ilustraciones: Portada: moto-bomba, vendimiadora, un visitante, etc., en el fundo del señor Emilio Bello Codesido: interior: numerosos grabados y otras ilustraciones en todo el texto.

Centro de correcto. Pertajes é informaciones gráficas de "La Agricultura Práctica": Ofrece á los agricultores la elección y adquisición de maquinarias, abonos, semillas, plantas y demás elementos que necesitan, de modo que sean apropiados á sus verdaderas necesidades: la venta de sus productos; el levantamiento del plano exacto de sus propiedades; la administración de las mismas y el establecimiento ó dirección técnica de las industrias agrícolas que deseen, para lo cual cuenta con especialistas competentes y honorables.

ESCUELA NOCTURNA PARA OBREROS DEL CENTRO DE ESTUDIANTES DE DERECHO

Desde mañana empezarán á funcionar las clases de esta escuela, situada en la calle Rosal esquina de Cetco.

Como en años anteriores, además de las lecciones diarias, los Sábados se organizarán conferencias de extensión secundaria con números de música y biógrafo.

Los alumnos que deseen matricularse pueden hacerlo todos los días, de 8 á 5½ P. M., en el mismo local de la escuela.

Son conocidos de nuestros obreros los generosos resultados que se han obtenido de la labor paciente y levantada de los estudiantes de Derecho en la instrucción del pueblo; lo que justamente permite esperar que este año, como los anteriores, se verá muy concurrido este plantel de educación popular, sostenido por los jóvenes universitarios.

CORSES
"FAJA IMPERIO"

Estos nuevos y espléndidos corses, son en la actualidad los únicos de gran moda en el país, sólo valen desde ocho pesos cada uno en adelante, con ricas telas y ballenas elegidas de las más durables. De medida se hacen desde 35 pesos hasta 200 pesos en las más ricas telas de seda. Única casa que posee estos nuevos corsés, lo es: Las Corseterías Unidas, El Buen Tono y La Flor del Día, San Antonio esquina de Mneda. La existencia antigua que le queda de corsées la rebaja á mitad de precio.

TRIBUNALES

JUECES DE TURNO

Del 18 al 25 de Abril de 1914

En lo civil, don Tulidor Rodríguez y en lo criminal, don Francisco A. Salvatpes.

BOLETIN JUDICIAL

Sábado 18 de Abril de 1914

CORTE SUPREMA

Primera Sala.—2 en acuerdo y 1 en Cuenta no vistas ó suspendidas. Don David Toro M. alegó con don Fortunato Peralta, en la 3.a

Segunda Sala.—2 fallada, 4 en acuerdo y las demás no vistas ó suspendidas. Don Ricardo Cabieses alegó con don Eduardo Grez P., en la 3.a.

CORTE DE APELACIONES

Tribunal Pleno.—Número 1 de las 4 tablas, recurso de queja de Pedro A. Salinas, fallada. Don Alberto Arrocondo alegó por el recurso.

Primera Sala.—2 falladas. Agregados: expediente electoral de Chanqueahue (Bustos) fallado. El id de Guacarhue (Horto), fallado. Alegaron: Don José Maza y don Osvaldo Hevia, en la 3.a; y don Rafael Canales por la revocación, en la electoral de Chanqueahue.

Segunda Sala.—Agregado: expediente electoral de Quinta (Ramírez) fallada. Continuación, Pedregal con Solari, pendiente. Alegaron: en la confirmación los señores Pedro J. Fernández, Roberto Peragallo y Virgilio Solari.

Tercera Sala.—2, 3, 4, 5 y 7 falladas; 12 desistida. Agregado expediente electoral de San Vicente (Ruiz-Tagle), fallado. Id. de San Vicente (Echeñique), fallado. Continuó Valdés con Labbé, pendiente. Alegaron: don Rafael Canales por la revocación en la causa de Eguiguren y don Alberto Saavedra y don Luis Claro, en la continuación.

Cuarta Sala.—3, 4 y 5 falladas. Agregado, expediente electoral de Rengo, fallado. Alegaron, por la confirmación los señores Patricio Lotelier, en la 3.a; Juan J. Fuenzalida, en la 4.a; Osvaldo Hevia, en la 1.a y por la revocación don Rafael Canales, en la causa agregada.

COMERCIO

CAMBIO

El Banco Español de Chile 3[illegible] hoy los siguientes cambios sobre las plazas que se indican:

PLAZAS	LONDRES	PARIS	HAMBURG.
90 días v.	9 32/32	1[illegible]¼	0.8[illegible]
Vista	9 17/32	0.99½	0.81

MERCADO DE VALORES

PRECIOS CORRIENTES

Santiago, 18 de Abril de 1914.

Acciones bancarias

	Resp.	Pag.	Cot.
Chile. . . . . $	200	200	184
Esp. de Chile $	100	100	120
Nacional. . . . $	100	100	40 [illegible]
Italiano . . . . $	20	20	14 [illegible]
Popular. . . . $	100	100	12[illegible]
República . . . $	100	100	28
Santiago . . . $	100	40	11[illegible]
Unión Comerc. $	20	20	14

Acciones mineras

Andacollo . . $	10	10	2
Combarbalá . . $	25	25	3
Colquirí . . . $			14
Galicia . . . . $	1	1	8 [illegible]
Urqueta . . . $	100	100	30
Los Ríos de Curanilahue . $	100	100	92
Llallagua. . . $	1	1	73
Monte Blanco. $	1	1	4
Opoeca. . . . $	1	1	60
Oruro. . . . . $	1	1	30

El nuevo caso ocurrido en el Hospital de San Juan de Dios. No se trata de un bubónico. Medidas propuestas por el Rector de la Universidad.

En el Cuerpo de Bomberos

Almuerzo al ex-comandante Mansfeld

Los miembros de la Comandancia del Cuerpo de Bomberos se reunieron ayer en el Club de la Unión para ofrecer un almuerzo al ex-comandante don Alberto Mansfeld, con motivo de su próximo viaje á Europa.

Antes de dedicar en alguna charla, se me alcanza son las reuniones de buen tacto.

Al destapar el champagne efectuó la manifestación el doctor don Carlos Ugarte Jiménez, agradecíndola en breves frases el festejado.

Asistieron además de los nombrados los señores: Salvador del Río, Guillermo Tagle Alamos, Alberto Cifuentes Rogers, Carlos González Cortés, Alfredo Cienfuegos, Carlos Slawckieg, Daniel González Fernández y otros.

Clausura de edificios

La Alcaldía, de acuerdo con la autorización que le confiere la ley ha ordenado la cobranza de numerosos inmuebles ubicados en el barrio ultra-Mateucana que no han ejecutado los trabajos domiciliarios de alcantarillado.

En caso necesario, se pedirá para ello la fuerza pública.

Las obras del Longitudinal

Los representantes del Sindicato constructor de la Sección Sur del Ferrocarril Longitudinal, han celebrado varias conferencias con el Ministro de Ferrocarriles, señor Zañartu, para terminar la liquidación del contrato de construcción de esa sección del Longitudinal.

Este asunto quedará solucionado definitivamente mañana Lunes.

—En breve el señor Zañartu entrará á tratar con los representantes de los sindicatos constructores de las secciones norte y sur de ese ferrocarril, acerca de la forma en que explotarán la línea.

La irrigación del territorio

Como te hemos anunciado, el Ministro de Industria ha estado á estudiar una ley de regadío.

En la próxima semana el señor Zañartu se reunirá con los miembros del H. Senado para entrar de lleno á tratar de este asunto.

La ley en cuestión es la misma que aprobó la Cámara de Diputados y la que hoy trata el señor Zañartu es quien ella ha estudiado pronto por el H. Senado.

Sobre un foco de infección

La Alcaldía atendiendo los denuncios de la prensa sobre un foco de infección existente en la calle Siglo XX esquina de Santa Filomena, ordenó á la policía de aseo investigar lo que había de cierto sobre el particular.

El comisario de la 5.a comuna eva cuando el informe que se le pidió sobre el particular confirma en todas sus partes el denuncio y dice que ella se debe á que los propietarios de la caballerizas ubicadas en Purísima 275 y Pío IX 552, señores Oscar Valdivieso y Leonidas Valenzuela arrojan allí el guano y todos los desperdicios de su establecimiento, aprovechando para ello las horas entre las 11 A. M. y la 1 P. M. en que la vigilancia se resiente por la falta de personal.

Pide el comisario se tomen enérgicas medidas contra estos señores que no trepidan en infestar un barrio entero por ahorrarse unos cuantos pesos.

-Casa Francesa-

TRAJES SASTRE paño diagonal, chaqueta forrada polonesa, adornos de terciopelo para señoras . $ 49

TRAJES SASTRE paño inglés, novedad. Chaqueta forrada media seda $ 90

PALETOTES rico paño negro, adornos de hutacha de seda, modelos Gran moda, para señoras . . $ 42

ABRIGOS paño de fantasía adornados con lindos botones, hechura de novedad, estilo inglés, para señoras . . . . . $ 45

TRAJES estilo sastre paño de fantasía, corte muy elegante, para señoritas $ 59

VESTIDOS terciopelo borlón, para niñitas de 4 á 14 años, adornos de piel al cuello y bolsillos, lo más de seda á la cintura, precio según talle, desde . . . . . $ 39

VESTIDOS terciopelo de lana, adornados con un lindo galón de fantasía y botones de novedad para niñitas de 6 á 14 años. Precios según estilos desde . . . . . $ 40

P. ILLERAS de serga inglesa muy buena clase, modelos variados y de gran novedad, para señoras. Precio excepcional . . $ 19

Cualquiera que sea el precio de nuestras confecciones garantizamos una hechura acabada y materiales de buena calidad - - - -

-Casa Francesa-

IV—98 9—19

San Francisco de las Condes (Cobre)	$	100	100	45
San José de Oruro	£	1	1	5½
Totoral	$	10	10	12
Vacas	$	10	10	17
Acciones petrolíferas				
Chileó	$	5	5	3¾
Pacífico	$	15	8	8¼
Patagonia	$	2	2	1⅞
S. Americana	$	2	2	2½
Acciones salitreras				
Alianza	£	1	1	1
Antofagasta	$	25	25	134½
Castilla	£	1	1	1½
El Boquete	$	5	5	123
Lastenia	$	1	1	18
La Santiago	£	5	5	80
Loa	£	1	1	56¼
María Teresa	$	20	20	0.30
Miraflores	£	1	1	1
Pampa Rica	£	1	1	0.20
Riviera	£	1	1	0.20
Sofía	£	14	14	0.30
Unión de Taltal	£	1	1	1
Acciones salitreras de comunidades				
Bta. Encalada	$	3000	3000	1000
Changos de Papose	$	1000	1000	220
Flor del Desierto	$	1000	1000	165
Gra. de Taltal	$	5000	5000	880
Isaac Alvarez y Cía.	$	1000	1000	200
Miscanti	$	1500	500	25
Ojeda, sin responsabilidad de cada décimo de unidad	$			50
Pamp. Loreto	$	5000	5000	600
Ricardo Lyon y Cía.	$	5000	1000	140
R. de Cochinal	$	1000	1000	280
Acciones ganaderas				
Chile-Argent.	£	1	1	8¾
Gente Grande	£	1	1	63
Rubio y Rupanco	£	1	1	35
San Martín	£	1	1	1¼
T. del Fuego	£	1	1	49¼
Acciones de seguros				
La Alemana	$	50	50	90
La Alianza Ch.	$	25	25	28
La Americana	$	50	50	70
La Chilena Consolidad	$	25	25	36½
La Nacional	$	50	25	400
La República	$	50	20	20¼
La Santiago	$	50	10	57¼
La Unión Ch.	$	500	50	400
Acciones diversas				
Amalgamación	$	50	50	1
Austral de Md.	£	1	1	3
Bolsa de Com.	$	1000	1000	40000
Cervesa Ebner	$	100	100	58
Cerve. Unidas	$	100	100	158
Club Hípico	$	1000	1000	2900
Crédito y Construcciones	$	50	50	75
Acetileno	$	50	50	42
F. Eléctrica S. Bernardo	$	100	100	90
Gas de Sant.	$	50	50	102
Hipódr. Chile	$	500	500	2000
Laboral. Chile	$	25	25	65
R. de Azúcar Viña del Mar	£	1	1	34¾
S. A. de Vapores	$	100	100	160
Tel. Comercial	$	25	25	22¾
Transp. Unidos	$	50	50	78
Bonos				
Caja Hipotecaria 6 0/0 1 0/0 (30 Abril y 31 Octubre)				50
Caja Hipotecaria 6 0/0 2 0/0 (15 Enero y 15 Julio)				85
Caja Hipotecaria 7 0/0 1 0/0 (15 Enero y 15 Julio)				85
Caja Hipotecaria 7 0/0 2 0/0 (15 Enero y 15 Julio)				85
Caja Hipotecaria 8 0/0 1 0/0 (15 Enero y 15 Julio)				91¾
Caja Hipotecaria 8 0/0 2 0/0 (30 Junio y 31 Diciemb.)				91¾
Banco Hipotecario 7 0/0 (31 Julio (21 Marzo y 30 Sep.)				84¼
Banco Hipotecario de Chile 6 0/0 (31 Marzo y 30 Sep.)				88
Banco Garantizador de Valores 7 0/0 (30 Junio y 31 Diciembre)				81¼
Banco Garantizador de Valores 8 0/0 (30 Junio y 31 Diciembre)				81
Municipalidad de Santiago 8 0/0 privilegiados, según la emisión				85 á 86
Crédito y Construcciones (30 Junio y 31 Diciemb.)				78

GONZALO CALVO C.
y TRISTAN MOLINA G.

NOTA.—Rez., responsabilidad; Pag., pasado; Cot. cotizaciones.

BOLSA DE COMERCIO

MOVIMIENTO

Santiago, Abril 18 de 1914.

Si se toma en cuenta que hoy no se ha celebrado cine una rueda, se puede decir que el movimiento habido en ella fué hoy superior al que de ordinario tiene al mercado, continuando el alza de las acciones y experimentándose reacción y firmeza en bonos.

Entre estos se mantuvieron al precio de ayer los del Banco Garantizador de Valores del 8 0/0, de los que se operaron $ 21,000 á 81, quedando comprador á ese precio del Banco Hipotecario de Chile hubo alza en los del 7 0/0, de los cuales se vendieron $ 4.000 á 84¼; para quedar pedidos después á 84, y en los del 8 0/0 con 1 0/0 de cuyo tipo se operaron $ 219,000 á 85½, precio al que siguieron pidiéndolos; en los de la Caja de Crédito Hipotecario subieron los del 6 0/0 con 2 0/0, vendiéndose $ 2,000 á 85 y quedando demanda así, y continuaron iguales los del 8 0/0 con 1 0/0 de esa misma institución de los que se hicieron negocios por $ 20,000 á 91¾.

En acciones bancarias, no se llevó á cabo más que una venta de 10 del Hipotecario de Chile á 400, habiendo quedado pedidos de Nacional á 40 y de Chile á 134.

En Sociedades mineras hubo alza en las acciones de Pintados, de cuya compañía se cotizaron 200 á [illegible] á 5, quedando pedidas á igual precio, también subieron las de Las Vacas, ocurriendo transacciones á 17, precio al que quedó demanda; bajaron las acciones de S. José de Oruro, vendiéndose 500 á 5½ y las de Oruro, de las que se transfirieron 100 á 30; subieron ligeramente las acciones de Llallagua, concretándose, principalmente, el movimiento del mercado á negociaciones en este papel, del que se hicieron las siguientes ventas: al contado, 100 acciones á 71½; para la mañana 300 á 69, 500 á 69½, 500 á 71, 1,800 á 71¼, 500 á 71¾ y 200 á 72; para Mayo 8, 300 á 71¾ y 600 á 72, siguieron firmes después de rueda llegando á verificarse negocios á 72¼ para la Julio, 6 sem. el 24 del presente.

En Sociedades panaderas tuvieron alza de 2½ de punto las de Tierra del Fuego, de las que se transieron 550 acciones á 49½, quedando demanda á ese precio; de Gente Grande, hubo vendedor por 100 acciones á 63 y un pedido de 30 á 62½.

En sociedades petrolíferas, se afirmaron las acciones de S. Americana, no bajando la oferta de 2½, con compradores á 2¾.

Las acciones de Sociedades salitreras no tuvieron movimiento alguno, habiendo ofertas de Salitres La Unión á 11 y de Antofagasta á 135; salió comprador de estas últimas á 134½.

En Compañías de Seguros, hubo demanda de 50 á 500 acciones de La República á 29.

De sociedades diversas, subieron las acciones de la Cía. S. A. de Vapores, que fueron pedidas á 160 en un lote de 100; de Telégrafo Comercial hubo comprador por 100 acciones á 22; de la Ref. de Azúcar de Viña del Mar, crecieron un lote triste á 25 y de Gas de Santiago, hubo baja de 1 punto, habiendo quedado ofrecidas á 102, después de operarse 68 acciones á ese precio.

Tales fueron las principales novedades que ofreció hoy el mercado de bonos y acciones.

A continuación va el Boletín Oficial con las ventas hechas en rueda:

Primera rueda

100 Fuegos	49¼
100 Fuegos	49¼
50 Fuegos	49¼
100 Llallagua Abril 24	69½
100 Llallagua Abril 24	69½
200 Llallagua Abril 24	69
100 Llallagua Abril 24	69
200 Llallagua Abril 24	69½
100 Llallagua Abril 24	69½
2000 Caja Solo	85
22000 Hipotecario 8 0/0 1 0/0	85¾
8000 Hipotecario 8 0/0 1 0/0	85¾
10000 Hipotecario 8 0/0 1 0/0	85¾
4000 Hipotecario 8 0/0 1 0/0	85¾
14000 Hipotecario 8 0/0 1 0/0	85¾
100 Oruro	30
1000 Hipotecario 7 0/0 P. M.	84¼
2000 Hipotecario 7 0/0 P. M.	84¼
5000 Garantizador 8 0/0	81
1000 Garantizador 8 0/0	81
5000 Garantizador 8 0/0	81
6000 Garantizador 8 0/0	81
10 Banco Hip. Chile	400
5000 Caja 8 0/0 1 0/0	91¾
7000 Caja 8 0/0 1 0/0	91¾
1000 Caja 8 0/0 1 0/0	91¾
2000 Caja 8 0/0 1 0/0	91¾
3000 Caja 8 0/0 1 0/0	91¾
1000 Caja 8 0/0 1 0/0	91¾
100 Llallagua Abril 24	71
100 Llallagua Abril 24	71
100 Llallagua Abril 24	71
100 Llallagua Abril 24	71¼
100 Llallagua Abril 24	71¼
100 Llallagua Abril 24	71¼
100 Llallagua Abril 24	71¼
100 Llallagua Abril 24	71¼
100 Llallagua Abril 24	71¼
100 Llallagua Abril 24	71¼
100 Llallagua Abril 24	71¼
24 Gas	102
25 Gas	102
10 Gas	102
200 Llallagua Abril 24	72¼
100 Llallagua Abril 24	72¼
200 Llallagua Abril 24	72¼
100 Llallagua Abril 24	72¼
300 Llallagua Mayo 8	71¾
200 Llallagua Mayo 8	72
200 Llallagua Mayo 8	72
3000 Hipotecario 8 0/0	86
15000 Hipotecario 8 0/0 1 0/0	85¾
10000 Hipotecario 8 0/0 1 0/0	85¾
10000 Hipotecario 8 0/0 1 0/0	85¾
20000 Hipotecario 8 0/0 1 0/0	85¾
10000 Hipotecario 8 0/0 1 0/0	85¾
10 Gas P. M.	102
100 Llallagua Mayo 8	72
50000 Hipotecario 8 0/0 1 0/0	85¾
50000 Hipotecario 8 0/0 1 0/0	85¾
100 Llallagua	71¾
200 Llallagua Abril 24	71¾
100 Llallagua Abril 24	71¾
100 Vacas	17
100 Vacas	17
200 Vacas	17
200 Vacas	17
500 San José de Oruro	5½
100 Pintados	5
100 Pintados	5
100 Llallagua Abril 24	72¼
200 Llallagua Abril 24	72

Telegrama oficial de la Bolsa de Corredores de Valparaíso recibido hoy en esta Bolsa de Comercio á las 11.56 A. M.

500 Oruro Mayo 8	31
20 Fuegos	49½
200 Tabacos	38
100 Tabacos Mayo 8	38¼
100 Tabacos Julio 8	38
100 Llallagua Abril 24	69
400 Llallagua Abril 24	68¾
400 Llallagua Mayo 8	70
100 Llallagua Abril 24	69¾
100 Llallagua Abril 24	70
200 Llallagua Mayo 8	70¾
500 Llallagua Abril 24	70¾
1000 Llallagua Abril 24	71
50 Llallagua Mayo 8	71
700 Llallagua Mayo 8	71¼
13000 Llallagua Abril 24	71
900 Llallagua Abril 24	71½

Oro

Vendedores á 84.80 y compradores á 84.50.

Letras

Vendedores á 9 32/32 y compradores á 8¾.

Santiago, 18 de Abril de 1914.

EL SECRETARIO

RESTAURANT CERRO SANTA LUCIA Teléfono Inglés 1671 Casilla 2241

Servicio propio de automóviles que salen de la Plaza de Armas frente al Correo cada 10 minutos

Almuerzo o Comida con Orquesta $ 3.50

DOMINGO 19 DE ABRIL DE 1914 MENÚ

ALMUERZO: Caruela de ave, Consommé, Pejerrey á la Colbert, Chucruta alsaciana, Salsifí á la crema, Beefteak, Té ó Café

COMIDA: Consommé, Crema Reina Margot, Corbina á la Otero, Poulet Valenciana, Chex Bruxelle, Carre Mouton Roti, Salade Nicoise, Fruits Assortis, Té ó Café

LANGOSTAS JUAN FERNÁNDEZ

Unicos agentes:

de Recart y Doniez

Recibimos pedidos para Hoteles, Restaurants, Banquetes, etc.

Wehr y Cía.

Estado esq. Plaza.—Despacho permanente.—Casilla 513 Teléfono 208

ABRIL 19

San Crescencio

CAMBIO 3 23/32

£	24.69
Dollar	5.14
Franco	0.98
Marco	1.21
Nac. Argen.	2.24

ORO: 84.50 %

Antes de comprar sus golosinas hay que visitar LA GRAN CHANCHERIA y FIAMBRERIA donde encontrará Ud. las mejores GOLOSINAS y conservas de las mejores marcas del país como extranjeras. Licores á precios sin competencia. No se olvide que es

Le Petit Saboyard MERCED 806 casi esquina San Antonio Empanadas y Pequenes

A. M. Robert

BANDERA 56-58

Exposición permanente de los últimos modelos en Sombreros, Trajes Sastre, Pieles y Abrigos

AVISAMOS á nuestra distinguida clientela que hemos bajado nuestros precios, vendiendo fuera de toda competencia.

Botica Francia

154 ESTADO 154

Se remiten pedidos para el campo pasado de $ 50 "Libre de porte" sin recargo en la mercadería

Goyeneche y Andrade, Importadores

AVISOS DE BOMBAS

La Cía. DE BOMBEROS. "DEBER Y Constancia".—Cito á la sección gallo á academia práctica para el Lunes 20, á las 8½ P. M.—El teniente 1.o

4.a Cía. DE BOMBEROS.—AYUDANte cuartelero se necesita en esta Compañía. Tratar en Santo Domingo número 960, de 6½ á 7½ P. M.

9.a COMPAÑIA DE BOMBEROS.—Citase á la sección máquina á academia práctica para el Martes 21 del presente, á las 9½ P. M. Uniforme de trabajo.—El maquinista 1.o

AVISOS ECONOMICOS

CADA 10 PALABRAS

Por 1 día	$ 0.30
Por tres días	" 0.80
Por diez "	" 2.50

AVISOS ECONÓMICOS

AVISOS DEL DIA

NADA MAS AGRADABLE QUE LAvarse con Jabón Paludán; es espléndido. IV-27-439

CICATRINA, AGUA INDIA. MEJORA radicalmente sin dolor heridas gangrenosas, cancerosas, varicosas, crónicas, eczemas, fístulas, úlceras sifilíticas, infecciones, picadura animales venenosos, manchas rojas cara, toda enfermedad piel; seguro éxito. Remar número 2888. Vendo garantido. IV-19-556

SE VENDE UN PUESTO DE CARNIcería con todo útil y aparato para verdura, calle San Pablo número 3145. IV-26-548

HABIENDO COMPRADO EL NEGOcio de carnicería del señor R. Silva, situado en calle San Diego 829, presíntese las atentas dentro del tercer día.—Ricardo Méndez. IV-21-549

$ 7.500 VENDO DOS CASITAS INCONcluesas situadas calle Sotomayor. Tratar: A. Castillo.—LA MAÑANA. V-3-552

AVISOS JUDICIALES

CONCURSO NECESARIO.—POR AUto del 14 de las corrientes, expedido por el señor juez don Meisés Lazo de la Vega, en subrogación legal del 4.o juzgado civil, se ha mandado formar concurso necesario á don Rafael Vergara Prado. Se nombró síndico provisorio á don Ernesto Sepúlveda C., y se señaló para la primera junta de acreedores el 2 de Mayo próximo, á las 2½ P. M.—El secretario.

IV-22-555

QUIEBRA.— POR AUTOS DEL SEñor juez letrado en lo civil del 4.o juzgado, se ha declarado en quiebra al comerciante de esta plaza, don Augusto Videla Sánchez, á la sociedad en comandita simple "Videla, Dittborn y Compañía" y á la sociedad Videla y Compañía".

Se ha fijado para la primera junta de acreedores el 12 de Mayo próximo, á las 2½ P. M., y se ha nombrado síndico provisorio á don Moisés Varas.—Santiago, 18 de Abril de 1914.—El secretario. V-18-1183

DISOLUCION DE SOCIEDAD.—CERtifico que por escritura otorgada ante mí con fecha veintiseis de Febrero último, los señores Alberto Rojas y Osvaldo Sáez, dieron por disuelta y totalmente liquidada la sociedad que con razón social de Rojas y Sáez constituyeron por escritura ante mí con fecha 18 de Agosto del año próximo pasado. El activo y pasivo de la extinguida sociedad queda á cargo exclusivo de don Alberto Rojas.—Santiago, 7 de Abril de 1914. IV 22

EXTRACTO DE DISOLUCION DE Sociedad.—Certifico que por escritura otorgada hoy ante mí, los señores Fermín Rodríguez Bórquez y Manuel Guillermo Chavez, disolvieron y liquidaron en todas sus partes la sociedad comercial que habían formado, según escritura pública otorgada ante el notario don Enrique Campino E., con fecha 15 de Mayo de 1912, la cual giraba en esta plaza con la razón social de Rodríguez y Chavez, en la explotación del negocio de oficina de mensajeros y otros ramos, ubicada en la calle de Agustinas número 1056 de esta ciudad. Don Fermín Rodríguez Bórquez queda á cargo del Activo y Pasivo de la extinguida Sociedad.—Santiago, 1.o de Abril de 1914.—(Firmado).—Luis Cousiño, N. P. IV 21-534

HABILITACION DE EDAD. — POR resolución del señor juez del tercer juzgado civil se ha citado á los parientes del menor don Augusto Marcos Varas á comparendo para el 20 de Mayo próximo, á las 2½ P. M., á fin de que deliberen sobre su habilitación de edad. IV 19-529

POSESION EFECTIVA DE HERENcia.—Por decreto fecha 10 de Marzo último expedido por el 4.o juzgado civil, desempeñado por don Ricardo Dueñas, secretario señor Alfonso, se ha concedido á doña Micaela Chaves viuda de Sepúlveda la posesión efectiva de las herencias de don Clriaco Sepúlveda y de su hija Fabriciana del Carmen Sepúlveda y Chavez.—R. Dueñas.—Alfonso. IV 21-531

POSESION EFECTIVA. — A DOÑA Carmen Briceño de Bustos se le ha concedido la posesión efectiva de la herencia de don Domingo Briceño, de doña Carmen Lisboa de Briceño y de doña Antonia Gonzales por auto de 1.o del actual del señor juez letrado don Felipe Urzúa, secretaría del señor Bañados. Abril 13 de 1914.

INSTRUCCION

SEÑORITA INGLESA DISTINGUIDA da clases prácticas en inglés y francés, enseñanza rápida para viajes. Dirigirse: S. A., Imprenta "LA MAÑANA". IV 21-536

ARRIENDOS

ALMACEN CON HABITACIONES, todo servicio, situación comercial inmejorable. Providencia 646, frente paradero carros 11, se arrienda. Llaves en el número 636. Tratar: Ville de París, Pasaje Matte 57, crucero. IV 21-526

$ 120 ARRIENDASE CASAS NUEvas, siete piezas, dos patios, gas, electricidad, baño, carros puerta. San Diego esquina Maule, cerca Matta. Llaves: Maule 1044. IV 23-1178

DIVERSOS

ANSTAENDIG MOEBLIRTES ZIMmer mit Pension (einfache Kost) sucht Ehenaar ohne Kinder zum 1 May. A. W., Natanlel 117. IV 20-545

PARA LOS EFECTOS LEGALES SE avisa al público que la International Harvester Company of América, de Chicago, ha transferido á la International Harvester Corporation, de la misma ciudad, las marcas números 6029, 6030, 6031, 6032 y 6033, inscriptas para maquinaria agrícola.—Santiago, á 18 de Abril de 1914. IV 27-349

MUY BARATO VENDO O ARRIENdo bonita esquina, acreditada para almacén ó bodega, construcción reci y ladrillos. Carmen esquina Leon Prado. IV 19-530

ESTUDIANTES, "OJEADA CRITICA, Poetas Chilenos", $ 1 únicamente. Librería Universidad. Ahumada 32. IV 20-535

REMATE JUDICIAL.—EL 30 DEL presente mes, á la 1 P. M., se rematará ante el 5.o juzgado civil de esta ciudad, la propiedad número 761, de la Avenida del Brasil. Mínimum: 18,000 pesos, reconociendo deuda con el Banco Garantizador de $ 12,000. Antecedentes: Banco Garantizador con Saledeo Ruiz, expediente ejecutivo.—Santiago, Abril 3 de 1914.—El secretario. IV 19-525

BIBLIOTECA POPULAR "IGNACIO V. Eyzaguirre", abierta al público diariamente de 8 á 11 A. M. y de 4 á 8 P. M., Garcia Reyes N.o 12. Agradece todo envío de obras, revistas ó periódicos.—El director.

LA SONATA "CLARO DE LUNA"

CUENTO

Berta se levantó y dejó sobre la mesa la media que zurcía. El frío calaba sobre ella con la tarde. Por encima del peinador se había puesto un saco viejo, nuboso, amiseado en los codos, en cuyas mangas destilandas metía las manos, como los explosivos.

El aire helado parecía surgir del piso de baldosas, de las paredes oblicuas de la buhardilla, de los vidrios que la escarcha había bordado, de la puerta mal ajustada, de la chimenea condenada por un blanco de papel.

Ahora hacía uno de esos hermosos días de frío seco que permiten á los privilegiados de este mundo apreciar la caricia de los pieles y la dilicia acolchada de los automóviles.

Basta recordadas otros inviernos más rigurosos en Polonia, cuando era la dama la condesa de Tharle. Veía el campo blanqueado de nieve bajo un cielo lívido y la selva siniestra, donde á veces se oía aullar á los lobos hambrientos.

Pero entonces no sabía todavía lo que es tener frío. Cuidadosamente abrigada, paseaba con doncella sobre el hielo de un estanque y cuando volvía al castillo, el samovar cantaba alegremente y las estufas de porcelana alimentadas de leña no dejaban de roncar. Vladimiro, su marido, la llamaba "mi palomo" y los campesinos, respetuosos, la llamaban "nuestra ama". Después, un buen día, vino aquel músico francés. Tenía larga melena negra y ojos de tigresa y tocaba el violín como un ángel. Escuchando la sonata "Claro de luna" Berta había comprendido que la fatalidad unía su destino al de aquel hombre, y sin echar una mirada sobre lo que abandonaba, había huido con él hacia lo desconocido.

¡Santo Dios! ¡Qué frío! ¿Tenía veras los pies y le dolían tanto? Parecía que le hundieran agujas en toda la carne. Fósforo, un dado fuego llameante y chisporroteante, de esos que embolan de bienestar!

¡Ay! No tenía ni un diario que quemar. Ahora la obscuridad era completa. Sin embargo, con el fin de economizar keroseno no encendió todavía la lámpara y sentía los ruidos de la escalera con la esperanza de reconocer el paso de su amante.

Con tal que hubiese conseguido algún dinero!

Hacía ocho días que estaban sin recursos y vivían de café con leche.

Se quedó largo rato en la obscuridad. Le castañeaban los dientes y tenía el corazón tan oprimido que no podía llorar. Al fin la simple venir y encendió á prisa un fósforo.

Jorge entró. Berta hubiese deseado que la tomara en sus brazos, que la besara tiernamente en los párpados, que la calentara contra él. Pero él tenía un aire tan sombrío que no se atrevió á manifestarse cariñosa.

Jorge se desabrochó el sobretodo, tiró con rabia el sombrero y se sentó sin decir nada, con la barba entre las servientes de propinas regias. Creía que las cuatro marcas son tragicis...

—Diez mil, Jorge!

—Diez mil, gran cosa! Creías que iban á ganar enormemente. Y aquí es París, donde no se ha hecho descubrir el arte, quién me indispone con el empresario Vidal? Tú, siempre tú! No querías que apareciera en público, querías que viviera en el sola, si es que poco á poco me han ido olvidando, y hemos llegado á esto. Todavía, si estuviera sólo, podría desenvolvernos. Mi madre no me negaría un plato de sopa...

Esa madre, cuya existencia evocaba raramente era una portera de la calle Montparnasse. Esa día había intentado sacarle algunas monedas de plata. Pero ella, que desconfía sin conocerla á la compañera de su hijo, le contestó asperamente: "Haz trabajar á tu primera!"

—En suma, concluyó Jorge, no me queda más recurso que echarme al agua. Es que no es muy agradable. A los veinticinco años y cuando se tiene algo aquí.

Levantó una mecha fatal y se tocó la frente.

Miraba á Berta con encono. Pero era algo mayor que él. Las cavilaciones, las privaciones habían enflaquecido su cara fina, alterado su tez, marchitado sus párpados. No se cuidaba y al trajo que tenía puesto no era como para favorecerla. Por otra parte, Jorge le veía diariamente desde hacía dos años y no bastaba para que la encontrara desagradable. Indignábase pensando que fácil que malograr su vida por aquella mujer fea y hacía tiempo que deseaba de romper la cadena.

Berta estaba callada, sumida en el horror desesperado de su pensamiento. Pensaba que por aquel hombre que ya no la quería, que tal vez no la había querido nunca, había sacrificado todo su hijo, sino sobre todo su posición social, su rango. Humillada, derrotada, había soportado sin una queja una pobreza más negra que todo lo que hubiese podido imaginar.

Era cierto que al principio había tirado el dinero por la ventana, pero no era inútilmente cual reprochárselo?

Como él, aunque con más sinceridad, no veía sino una ocasión el suicidio. Pero por lo menos no moriría sola.

—Espera, dijo al cabo de un instante (y una ironía impercepible temblaba en su voz cantante de extranjera), no molestaste mucho tiempo. Vamos á dormir. Quiero dormir, como. Mañana encontraré dinero.

Se tendieron vestidos sobre el diván y se taparon con la manta, mezclando sus calientaras sus cálidos hálitos.

Jorge que siguió se levantó en un cielo de aloya. Berta, vestida con más coquetería que de ordinario, salió temprano.

Fué á visitar á un amigo de su marido, quien hasta entonces la verdadera se le había impedido ver. Cuando salió, vacilaba y tenía los párpados hinchados y rojos, pero apretaba en la cartera un fajo de billetes de Banco.

Tomó un coche, se detuvo en varias farmacias, en un restaurant, en una carbonería y volvió á su casa con los brazos llenos de provisiones.

—Toma, le dijo á su amante con desprecio, almuerza. Tengo dinero.

Esperaba que le preguntara cómo lo había conseguido, pero él se abstuvo de interrogarla.

Almorzaron. Jorge con apetito aguado por el ayuno, ella con frialdad algida.

Pero, mientras él bajó á buscar cigarros ella deshizo los paquetitos farmacéuticos, dividió deslumbrantemente dos tazas un polvo cristalizado que era opalescent y vertió encima café hirviendo.

—Ya ves como todo se arregla, dijo su amante, tomando lentamente el brevaje.

—Sí, todo se arregla, repuso ella. Escucha, para que mi alegría sea completa, toca la sonata "Claro de luna".

—La has oído cien veces! exclama Jorge encogiéndose de hombros, pero sacó el violín y se puso á tocar. Las notas subieron, bajaron, hicieron cabriolas como clavos de una octava á otra. Exhalaron lamentos y sollozos arrastrados, cantaron como voces humanas. Berta, con los ojos agrandados por el éxtasis, viajaba lejos de la real, en un mundo encantado.

Cuando la última nota dejó de vibrar, Jorge tuvo apenas fuerza para dejar el violín.

—Qué raro, dijo, me caigo de sueño.

Tendidos en el diván. Ella encendió el carbón que había comprado, tapó con papel las quinturas de la puerta y de la ventana y puso el brasero en medio de la pieza.

Después se dejó caer junto á su amante.

Por la calle se arremolinaba la nieve. Los pasos transeuntes, hundidos en la manchita helada, cercían á quarecerse.

Pero Berta ya no tenía frío.

JACQUES CONSTANT.