LOS TRES CHILENOS GANARON ANOCHE.-

# Cabrini noqueó en forma espectacular al peruano Zumayta

TRES AFICIONADOS chilenos actuaron en la reunión efectuada anoche en el cuadrilátero del Caupolicán, cuarta del XXVI Campeonato Latinoamericano de Boxeo. Y los tres resultaron vencedores, demostrando gran superioridad sobre sus adversarios. Claudio Barrientos, frente al uruguayo Raúl Martínez, ofreció una demostración más de su solvencia, de su calidad boxística y de la efectividad de su faena. Atacando con gancho de izquierda alto y castigando con ambas manos a la línea baja dominó sin contrapeso al oriental, el que estuvo siempre a la defensiva, esgrimiendo, eso sí, un sorpresivo contragolpe de uppercut derecho que, a veces, le dio resultado. Pero Barrientos fue en todo momento el amo del ring y, en la tercera vuelta luego de haber fustigado intensamente al cuerpo en el round anterior, mareó al uruguayo con cross de derecha. El veredicto favorable no se hizo esperar.

Joaquín Cornejo, en mediomediano, supo imponer su mayor bagaje de conocimientos ante el brasileño José Asunsao y, manteniendo el combate a corta distancia, pegó cortos al rostro y al cuerpo, especialmente de gancho y de uppercut. La superioridad del chileno fue clarísima en todos y cada uno de los asaltos.

Héctor Cabrini, el peso pesado que venía de ser vencido por el argentino González, logró una rehabilitadora victoria frente

(A la página 2, N.o 26)

TIEMPO PARA SANTIAGO:
BUENO. NUBOSIDAD PARCIAL
TEMPERATURA DE AYER:
MAXIMA: 20,4 grados C. a las 15 horas.
MINIMA: 10,6 grados C. a las 7 horas 25 minutos.
El sol saldrá a las 7 horas 28 minutos, y se pondrá a las 17 horas 50 minutos.— La Luna saldrá a las 22 horas 16 minutos, y se pondrá a las 13 horas del día 19.
FASE: Cuarto menguante el día 31.


# LA NACION

AÑO XLI — SABADO 18 DE MAYO DE 1957 — SANTIAGO DE CHILE — PRECIO: $ 30.— N.o 14.409


EDICION DE 16 PAGINAS


| | | | |
|---|---|---|---|
| CRONICA | Págs. 1, 2 y 3 | POLICIA | Pág. 13 |
| REDACCION | | 4 PROVINCIAS | 13 |
| POLITICA | | 5 NIPICA | 13 |
| CABLES | 6 y 7 | TEATROS | 13 y 14 |
| SOCIAL | | 8 CLASIFICADOS | 14 |
| DEPORTES | 8 y 10 | MAGAZINE | 16 |


# RADICALES PROPICIARAN AHORA DEROGACION DE LEY SOBRE CONSEJERIAS PARLAMENTARIAS

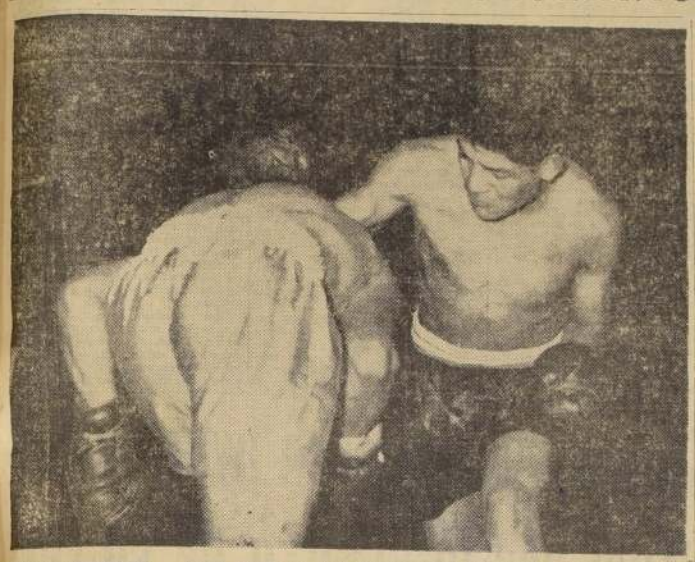

INTENSO COMBATE. — Loreto Castillo va a pegar una izquierda en gancho al argentino Juan Nájera, que aparece agazapado. El combate de estos livianos resultó intensamente disputado y Castillo mediante una ofensiva constante, logró el veredicto gracias a las ventajas obtenidas en los rounds segundo y tercero. La reunión de anoche, cuarta del campeonato, resultó interesante.

## AYER SE CONFIRMO QUE QUEDARAN EXCLUIDOS DE ELLAS EN EL NUEVO PERIODO DEL CONGRESO NACIONAL

### Hace dos años se opusieron al proyecto derogatorio que propuso al Parlamento el Presidente Ibáñez

### DECLARACIONES DEL DIPUTADO ZEPEDA

**Ayer —último día, en el hecho, de una semana de las más intensas trajines políticos—, fracasaron los últimos esfuerzos de los radicales por salir del aislamiento en que quedaron, por haber patrocinado eliminaciones de candidatos a parlamentarios del Frente de Acción Popular, lo que culminó con la aprobación de dos de ellas (Antofagasta y Bío Bío), en los fallos del Tribunal Calificador de Elecciones.**

**Esto no sólo determinó la ruptura oficial del FRAP, con el Partido Radical, sino que posibilitó la concreción de acuerdos, en virtud de los cuales los parlamentarios de este partido quedarán excluidos de las nuevas Mesas del Congreso Nacional y —lo que se estima mucho más grave para ellos—, de las nóminas de representantes del Parlamento en las instituciones semifiscales y fiscales de Administración Autónoma.**

**DESESPERADO ESFUERZO.** — Que la eliminación de los radicales de las consejerías parlamentarias será un hecho de máxima importancia, para este partido, ha quedado de manifiesto en las conversaciones que sus personeros reanudaron en los últimos días con liberales, para resucitar la fórmula de Mesas del Congreso, de "carácter administrativo". Por lo demás, en las últimas horas de la tarde de ayer, los radicales, en un desesperado esfuerzo, invitaron a una reunión especial al presidente del Partido Liberal, diputado Hugo Zepeda, para conversar concretamente sobre una salida favorable a sus intereses, en lo que atañe a los consejerías parlamentarias.

Según declaraciones del diputado Zepeda, formuladas a los periodistas, al término de esa reunión, todos estos esfuerzos están fracasados.

**DECLARACIONES DE ZEPEDA.**— En su charla de ayer, con los periodistas, el diputado Zepeda comenzó puntualizando que los acuerdos de su partido, respecto a las nuevas Mesas del Congreso y la distribución de las consejerías parlamentarias son circunstanciales, y que ellnos no responden a bloques ni a pactos de carácter político, porque ellos sencillamente no existen.

En cuanto a las consejerías parlamentarias, dijo que al respecto existe un acuerdo, desde hace muchos días, entre liberales y conservadores unidos, más independientes (dos en la Cámara), que reúnen un tercio en las dos Cámaras, lo que les permite, de acuerdo con la ley, disponer de una de las dos consejerías que le corresponden a la Cámara de Diputados y de una de las dos consejerías que le corresponden al Senado.

Respecto a las nuevas Mesas del Congreso, el señor Zepeda dijo que, primitivamente, el Partido Radical los había propuesto una fórmula, que apoyarían radicales, frapistas y liberales. Esta fórmula sería

(A la página 5, N.o 54)

## Horas de tensión y de angustia

**MANORVILLE, Nueva York, (UP).— Durante 24 horas, el niño Benny Hooper, de 7 años de edad, estuvo aprisionado en el fondo de un pozo, exclamó: "está vivo". En el grabado aparece su casa. Para poder rescatarle un grupo de personas trabajaron durante tres horas, cavando un pozo paralelo donde se encontraba el niño; luego abrieron una galería de tres y medio metros hasta llegar donde él. Apenas subieron al niño, que estaba sin sentido, un médico le examinó, quien después de auscultarle, junto al pozo, exclamó: "esta vivo". En el grabado aparecen dos personas en los momentos que observan el fondo del pozo donde se encontraba el niño.**

# 75 MIL 200 NUEVOS APARATOS OFRECE INSTALAR LA COMPAÑIA DE TELEFONOS

### Solicita que se le apoye para obtener préstamos por 27 mil millones de pesos

### La proposición es cuidadosamente estudiada por Ministro del Interior

"La Compañía de Teléfonos ofrece instalar 75.200 nuevos aparatos en Santiago, además de 360 circuitos adicionales para los servicios de larga distancia" —dijo ayer en la tarde el Ministro del Interior, don Jorge Aravena Carrasco, en la habitual audiencia a los periodistas. La noticia la dio el Ministro al informar que el señor Demetrio Peña Viel, gerente de la Compañía, le había llevado el memorándum prometido hace tres días.

Luego, el señor Aravena dijo que había entregado el memorándum para que fuera estudiado minuciosamente por los departamentos correspondientes del Ministerio "pues —dijo—, para instalar los nuevos 75.200 aparatos, la Compañía pide que se le permita disponer de toda la utilidad líquida sobre la inversión neta, que es del orden de los 27 mil millones

(A la página 2, N.o 21)

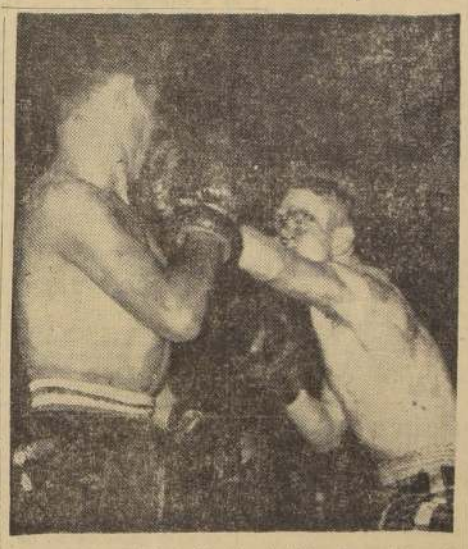

UNA PARA BRASIL. — El zello brasileño Osmar Cruzeirhia llega bien con su recto izquierdo al rostro del peruano, José Vera, al que derrotó por puntos en un bravo combate. El brasileño fue más práctico y se vio mejor armado que el peruano. Este bajó en su rendimiento con relación a su pelea de debut frente a Barrientos.

## SIGUE PENDIENTE LA "IMPASSE" DEL FUTBOL, PERO HOY HABRA PARTIDOS

### Ferrobadminton con San Luis y Unión Española con Universidad Católica juegan esta tarde en el Estadio de Independencia.— El programa de mañana no ha sufrido alteraciones.— El lunes continuará la discusión sobre el problema de las canchas

Se mantendrá en suspenso hasta el lunes la "impasse" surgida el miércoles, con relación a la mensión de la condición de dueños de cancha de Universidad Católica y Unión Española, clubes que llegaron a amenazar con su retiro del campeonato oficial. Hubo un amago de arreglo, gracias a una intervención amistosa de Magallanes, pero que no prosperó por negar su asentimiento el representante de la "U", quien declaró que su entidad no aceptaba el tratamiento preferencial que se daba siempre a Colo-Colo en la programación.

Para tomar una decisión, se necesitaba la unanimidad de los clubes, que no la hubo como consecuencia.

(A la página 2, N.o 28)

## Expedición del mayor Gajardo llegó a Peulla

**PUERTO MONTT, 17. — Se ha recibido aquí el siguiente telegrama del Enviado Especial de LA NACION que viaja con la expedición del mayor René Gajardo.**

**"Llegamos hoy a Peulla después de haber salido ayer de Puerto Montt, en el primer tramo de la expedición, que es paso de Pérez Rosales, en el Camino Internacional. — Carlos Zurita, Enviado Especial".**

**Se sabe así que la expedición exploró esa región y que se internará después hasta Bariloche, donde se encontrará con la lancha "Gloria", de Carabineros. — JOROQUERA, corresponsal.**

# GRAVE ACCIDENTE FERROVIARIO EN LA ESTACION DE CHILLAN

### Se volcaron 14 vagones y se inflamó un estanque bencinero

El volcamiento de 14 carros de carga destruyó más de un kilómetro de vía férrea entre Chillán y Cocharcas y paralizó todo el movimiento ferroviario de la red central sur. Los convoyes de pasajeros y de carga se encuentran detenidos en las Estaciones de Chillán y Cocharcas. Se ordenaron servicios extraordinarios haciéndose el trasbordo de pasajeros en la parte afectada, y se espera que en la mañana de hoy se normalice el servicio.

Este accidente ocurrió a las 18.05 horas. Casi simultáneamente en la Estación de Chillán se registró la inflamación de un carro estanque de dos mil litros de bencina, que puso en peligro al carro siguiente, que transportaba 30 mil litros. El incendio fue dominado por las cinco Compañías de Bomberos de esta ciudad. Los voluntarios, en un acto de gran temeridad y enorme esfuerzo, lograron dominar el siniestro y salvaron el segundo carro, que de estallar habría causado daños de gran consideración en una zona densamente poblada.

El Intendente de la provin-

(A la página 2, N.o 22)

# Dramático rescate de un niño atrapado en el fondo de un pozo

### Se le había aplicado ya la extremaunción

MANORVILLE, Nueva York, (UP).— El niño Benny Hooper, que permaneció 24 horas en el fondo de un pozo de su casa, donde se cayó mientras jugaba, fue rescatado después de un trabajo sumamente difícil. Benny permaneció cubierto por la tierra durante muchas horas, sufriendo durante la noche temperaturas de varios grados bajo cero. Cuando lo sacaron, sus salvadores lo envolvieron en mantas y lo trasladaron rápidamente en una ambulancia a un hospital para su tratamiento. En el grabado aparece la encantadora figura del niño salvado

### Un día completo duró la lucha por salvar su vida

**MANORVILLE (New York), 17. — (UP). — Un grupo de hombres que se negaron a rendirse y trabajaron incesantemente rescataron hoy vivo al niño Benny Hooper, de siete años de edad, del fondo del pozo en que estuvo aprisionado durante casi 24 horas.**

**El salvamento del niño ocurrió cuando faltaban solo 19 minutos para que se cumpliera 24 horas justas del momento en que se cayó al pozo, mientras jugaba, cerca de su casa.**

**El niño fue rescatado por un grupo de hombres que trabajaban hora tras hora, después de haberseles advertido la extremaunción [illegible] te cubierto por la [illegible] cía al fondo de los pozo.**

"¡ESTA VIVO!" — Llegaron hasta él cavando un pozo paralelo a aquel en que se encontraba el niño y abriendo después una galería de tres metros y medio para llegar hasta él.

El trabajo se les hizo extraordinariamente difícil porque encontraron una tierra arrnosa que se desmoronaba con facilidad.

Apenas subieron al niño, que estaba sin sentido, a la superficie, lo examinó el médico de la familia, quien después de auscultarle, junto al pozo, gritó: "Está vivo".

Antes de que el médico doctor J. H. Kris, dijera esas pa-

(A la página 8, N.o 85)


CASIMIRES
SURTIDO EN CASIMIRES
PEINADOS Y SEMI-PEINADOS
• VENTAS POR CORTES •
APROVECHE LAS COMODAS FACILIDADES DE PAGO QUE OTORGA NUESTRA FIRMA
VENDE más
CASA GARCIA
Y más BARATO
ALAMEDA esq. AVENIDA ESPAÑA


## Presidente Ibáñez inaugura el martes periodo ordinario de sesiones del Congreso Nacional

S. E. el Presidente de la República, acompañado de sus Ministros de Estado, inaugurará el martes 21 de mayo, a las 10.30 horas el Período Ordinario de Sesiones del Congreso Nacional, acto que coincide con el 78.o aniversario de la epopeya de Iquique.

En esta oportunidad el Excmo. señor Ibáñez dará lectura

(A la página 2, N.o 24)

## Perdidos dos faluchos maulinos con 8 hombres

Dos faluchos maulinos, con cuatro tripulantes cada uno, se encuentran perdidos desde el viernes 26 de abril. Las embarcaciones con matrícula de Constitución partieron ese día con destino al norte y debían haber llegado al puerto de Arica alrededor del 10 del presente

(A la página 3, N.o 26)

CONJUNTO CORAL DEL LICEO N.o 3.— En el grabado aparece un aspecto del Conjunto Coral del Liceo N.o 3 de Niñas, que está formado por 120 voces, durante su actuación de ayer, con motivo de la iniciación de las festividades del 57.o aniversario de la fundación de este establecimiento educacional. Lo dirige la profesora de canto y música, señorita Zolia Romero de Arenas. Hoy a las 10 horas, se presentará en el Teatro Baquedano, interpretando música de compositores chilenos, y una pieza checa.

# 120 VOCES FORMAN EL CONJUNTO CORAL DEL LICEO N.o 3 DE NIÑAS

## Lo dirige maestra con 12 años de labor en la educación musical

Durante doce años, la profesora de Educación Musical, señora Zolia Romero de Arenas, ha venido desarrollando a través de numerosos planteles educacionales del país, una efectiva labor en su especialidad: enseñar teoría, solfeo, canto e historia de la música.

En la actualidad es profesora del Liceo N.o 3 de Niñas, que ayer cumplió 57 años de existencia.

**LABOR EXTRAORDINARIA.** — Una vez iniciadas las clases del presente año escolar, la señora Romero organizó el Conjunto Coral del establecimiento, con 120 voces, para lo cual realizó una labor extraordinaria a fin de lograr su cometido. "Este año —dice— por primera vez presentaremos el coro mixto con 64 voces más de estudiantes del Instituto Nacional, que fueron preparadas por el profesor señor San Martín de este último plantel."

La señora Romero de Arenas está dedicada por completo a su profesión y a su arte. Es así como constantemente se preocupa de que las alumnas que forman el Conjunto Coral, salen el día en "la música universal, que traspasa las fronteras de su país de origen". Por medio de discos les da a conocer fragmentos de la Temporada Sinfónica, como también de otras actuaciones líricas nacionales y extranjeras. Todo esto constituye un valioso aporte para alcanzar un mejor perfeccionamiento de este conjunto, en el que se destaca en forma especial la alumna-solista señorita Carmen Babosa, que cursa el Quinto Año de Humanidades.

**PRESENTACION DE HOY.** — Con motivo de las festividades del 57.o aniversario del Liceo, hoy a las 10 horas, en el Teatro Baquedano, se presentará el Conjunto Coral de este plantel bajo la dirección de la señora Zolia Romero de Arenas. Interpretará músicas de los compositores chilenos Alfonso Allende y Gloria López, y también una composición checa a cuatro voces del autor Ferjanic.

## ENFERMERA DE PUERTO RICO VISITO AYER LA ESC. DE ENFERMERIA

La Escuela de Enfermería de la Universidad de Chile recibió ayer la visita de la señora Adelaida Sanavitis, miembro de la Facultad de Enfermería de la Universidad de Puerto Rico.

**INTERCAMBIO DE EXPERIENCIAS.** — En esta escuela, la señora Sanavitis se entrevistó con la Directora y Subdirectora del establecimiento, con quienes sostuvo un intercambio de experiencias sobre los sistemas educacionales básicos y de posgraduado para enfermeras, métodos de selección de las alumnas, calidad del profesorado y facilidades clínicas y de salud pública para la enseñanza.

**VIAJE DE ESTUDIOS.** — La señora Sanavitis hizo sus estudios de enfermería básica en Puerto Rico y realizó cursos de perfeccionamiento en la Universidad de Columbia en Nueva York, donde obtuvo su Master en Salud Pública. En la actualidad tiene a su cargo la Cátedra de Enfermería en Salud Pública en el Departamento de Medicina Preventiva y Salud Pública de la Escuela de Medicina Tropical de la Universidad de Puerto Rico.

La Organización Mundial de la Salud la ha destacado para una gira por diversos países latinoamericanos, a fin de que conozca la organización y funcionamiento de las Escuelas de Enfermería y servicios hospitalarios y sanitarios. Visitó ya Brasil y Argentina para pasar después de Chile a Perú, Ecuador, Colombia y Venezuela.

## COMANDANTE EN JEFE DE LA FACH AGRADECE A "LA NACION"

El Comandante en Jefe de la Fuerza Aérea envió al Director de LA NACION, la siguiente nota:

"Distinguido señor Director y amigo:

En mi calidad de Comandante en Jefe, me es grato dirigirme a usted para expresarle mi reconocimiento y el de la Institución a mi mando, por el Editorial aparecido bajo el título de "Justa aspiración de la FACH", en el diario de su digna dirección.

Sus palabras cordiales y de verdadera comprensión de nuestras inquietudes y de nuestras necesidades más urgentes para alcanzar el progreso técnico a que ha llegado la Aviación actual, comprometen ampliamente la gratitud de la Fuerza Aérea de Chile, porque ello representa el mejor aliciente a nuestros deseos de superación profesional, en bien de las Alas Nacionales y en resguardo de la soberanía del cielo patrio.

Asimismo, deseo exteriorizar mi agradecimiento por el honor que se confiere a la Fuerza Aérea —a través de su Comandante en Jefe—, al hacerme figurar como "el Rostro del Día", en su edición de hoy.

Reiterándole mi sincero reconocimiento, lo saluda muy atentamente, su afmo. amigo y S. S.— (Fdo.) **Diego Barros Ortiz**, General del Aire.— Comandante en Jefe.

## HOMENAJE A LOS HEROES DE IQUIQUE EN COLEGIO DE SAN PEDRO NOLASCO

A las 16 horas, se efectuará en el Colegio de San Pedro Nolasco (Huérfanos 669) el tradicional acto cívico con que los alumnos del plantel rinden homenaje a Arturo Prat y a los héroes que lo acompañaron en el Combate Naval de Iquique.

En esta oportunidad se presentarán ante las autoridades los alumnos que forman el Nuevo Cuerpo de Brigadieres, quienes presentarán el juramento de rigor.

El programa que se desarrollará será el siguiente:

**PRIMERA PARTE.**— 1.o) Presentación del alumnado; 2.o) Proclamación del Cuerpo de Brigadieres del Colegio, 1957; 3.o) Cuenta y honores a la Bandera, Himno Nacional; 4.o) Homenaje a los Héroes de Iquique y saludo a los nuevos alumnos y apoderados por el R. P. Alfonso Morales R.; 5.o) Bendición de las insignias del Colegio por el M.R.P. Provincial Fr. Pedro A. Undurraga Vásquez; 6.o) Imposición de las insignias del Colegio a los nuevos alumnos ingresados en el presente año, por secciones: a) Internos, b) Mediopupilos y c) Externos.

**SEGUNDA PARTE.**— 1.o) Coro del Colegio; 2.o) Juramento ante el estandarte del Colegio; 3.o) Desfile de honor por secciones; 4.o) Cuenta del Colegio; 5.o) Guardia del pabellón chileno, Himno Nacional; 6.o) Marcha final.

El programa estará a cargo del profesor de Educación Física del Colegio, señor Raúl Vilches V., y será amenizado por el Orfeón Nacional de Carabineros de Chile.

## En la MONEDA

HOY, A LAS DIEZ DE LA MAÑANA, el Presidente de la República, Excmo. señor Carlos Ibáñez del Campo, recibirá al Comandante en Jefe del Ejército, general don Luis Vidal Vargas, quien le presentará a los nuevos generales de división, señores Alfredo Gacitúa, Jefe del Estado Mayor del Ejército, y Guillermo Prado, Jefe de los Servicios del Ejército, y a los generales de brigada, señores Pedro Araneda, que ha sido designado Jefe de la IV División, y Julio Vargas, Director de Ingeniería Militar.

A LAS 13.30 HORAS DE HOY partirá a Arica, vía LAN, la Comisión Boliviana de Límites, que seguirá viaje a La Paz, en tren, el lunes de la próxima semana.

EL EMBAJADOR DE ESTADOS UNIDOS, señor Cecil B. Lyon, se entrevistó ayer en la mañana con el Ministro del Interior, señor Jorge Aravena Carrasco, para informarle que había sido postergado indefinidamente el viaje a Chile del Secretario de Agricultura de Estados Unidos, señor Ezra T. Benson.

EL GENERAL ALEJANDRO SCAWERTER, se entrevistó ayer en la tarde con el Ministro de Relaciones Exteriores, señor Osvaldo Sainte-Marie, y el Subsecretario de la Cancillería, señor Gustavo Lira, para darles cuenta de su participación en la Organización Internacional de Aviación Civil de Montreal, Canadá.

CIRCULOS BIEN INFORMADOS de la Cancillería dijeron ayer que estaba listo para partir a Chile el nuevo Embajador del Uruguay en Santiago, señor José Lisidini.

EL SEÑOR OSCAR DE LA CRUZ TOLEDO se entrevistó, ayer en la mañana, con el Presidente de la República, para informarle de las nuevas construcciones que efectuará el Laboratorio Chile, con el objeto de ampliar sus instalaciones. Le dijo que, una vez terminadas las instalaciones, el Laboratorio estaría en condiciones de bajar sus precios en un 50 por ciento.

LA ALCALDESA DE SANTIAGO, señorita María Teresa del Canto, visitó ayer al Presidente de la República y al Ministro del Interior, con el objeto de invitarlos a la Conferencia Nacional de Municipalidades, que se inaugurará el 27, con una sesión solemne en el Salón de Honor del Congreso. En representación de S. E., asistirá el Ministro del Interior, don Jorge Aravena Carrasco.

EL VICEPRESIDENTE de la Corporación de Fomento, coronel don Benjamín Videla, sostuvo ayer en la mañana una larga entrevista con el Presidente de la República. A la salida, el señor Videla dijo que había informado al Jefe del Estado sobre los planes de la CORFO.

## Desfile de camiones se efectuará mañana

A las 10 horas de mañana, se iniciará el desfile de camiones que ha programado como acto inicial de las festividades aniversarias de las bodas de plata el Sindicato de Dueños de Camiones de Carga.

Los asociados, con sus respectivos vehículos, se reunirán en el Parque Cousiño, a las 9 horas, a fin de organizar el desfile, que se efectuará por las principales calles céntricas de la capital.

Terminado dicho desfile, se rendirá un homenaje a los Padres de la Patria, colocando una ofrenda floral en el monumento a Bernardo O'Higgins, acto al que han sido especialmente invitados las autoridades, miembros de las Fuerzas Armadas y delegaciones extranjeras concurrentes a estas festividades.

La secretaría de la organización, por disposición de la directiva, está atendiendo diariamente en el local social de calle Huérfanos 2142, a todos los socios en relación con su participación en los actos y retiro de las correspondientes tarjetas.

## ULTRAESTRUCTURA DE TUMORES CEREBRALES ESTUDIARA DR. ASENJO

El doctor Alfonso Asenjo concurrirá al Séptimo Congreso Latinoamericano de Neurocirugía que se efectuará en Medellín, y al Congreso Internacional de Ciencias Neurológicas de Bruselas, con el objeto de estudiar en los laboratorios de microscopios electrónicos la ultraestructura de los tumores cerebrales. El doctor Asenjo es Profesor Extraordinario de Neurocirugía de la Escuela de Medicina y Director del Instituto de Neurocirugía e Investigaciones Cerebrales.

## Llegó jefe naval de EE. UU.

A las 14.30 horas, llegó a Santiago, por vía aérea, el Contralmirante Williasm F. Petersen, jefe del Departamento de Asuntos Navales Panamericanos, y director de Misiones Navales de los Estados Unidos. En el aeropuerto, fue recibido, por el Agregado Naval de EE. UU., capitán Thompson, y otros altos funcionarios de la Embajada, además de representantes de las Fuerzas Armadas de Chile. El Contralmirante Petersen viajará mañana a Valparaíso, donde concurrirá a los actos conmemorativos del Combate Naval de Iquique. También visitará la Escuela Naval, y otras repartiones de la Armada. En su honor, las autoridades navales han preparado un programa de festejos y actos oficiales, en Santiago y Valparaíso. El Contralmirante Petersen regresará a la capital el miércoles, para seguir viaje a Montevideo.

## OFICINA DE INFORMACIONES ENTREGO AYER AGRICULTURA

El Ministro de Agricultura, ingeniero agrónomo don Mario Astorga Cartes, satisfaciendo un antiguo anhelo de los reporteros de los distintos diarios, revistas y agencias noticiosas de la capital, en una sencilla ceremonia, hizo entrega en la tarde de ayer de una oficina dotada de elementos de trabajo a los servidores de la prensa, en el noveno piso del Ministerio a su cargo.

A las 17.30 horas, el Ministro Astorga, acompañado del Subsecretario, don José Gómez Garzano, y del Director General subrogante de Producción Agraria y Pesquera y Coordinador titular y gerente del CORFIN, ingeniero Florencio Aguila, hizo entrega de la llave de la oficina a los informaciones a los reporteros de Agricultura. En esta oportunidad hizo uso de la palabra, reconociendo la necesidad de una amplia difusión de los servicios agrícolas, el Ministro Astorga, agradeciendo en nombre de los periodistas a el reportero de nuestro diario Benjamín Teujida.

Esta oficina de informaciones cuenta con todos los medios materiales necesarios, además de un completo archivo informativo de los planes en ejecución y una completa biblioteca de consulta.

# Legendario vencedor de la 2a. Guerra Mundial llegará mañana en visita oficial

## Personalidad del Mariscal Montgomery

El Mariscal de Campo británico, Bernard Montgomery, Vizconde de "El Alamein", el que adquiriera ribetes de personaje legendario bajo el nombre familiar de "Monty" cuando al mando del 8.o Ejército de Gran Bretaña, derrotó a las invictas tropas del Mariscal Erwin Rommel, del Afrika Korps alemán, llegará mañana a Santiago.

El Mariscal, que cumplirá en breve los 70 años de edad, en la actualidad es el Segundo Comandante Supremo Aliado en el Supremo Cuartel General de las Potencias Aliadas en Europa, dependiente de la Organización del Tratado del Atlántico Norte.

**HEROE MUNDIAL.** — Toda la existencia del Vizconde Montgomery tiene su máxima expresión en las campañas del desiertos y en el histórico desembarco de Arromanches, en la Normandía en 1944, dirigiendo la operación central contra las fuerzas del Eje, que marcó la fase final de la Segunda Guerra Mundial.

Bernard Law Montgomery es el tercero de los hijos de una numerosa familia de Kennington, Londres donde su padre era vicario. Se educó en el Saint Paul School, ingresó luego a la Clase Militar y pasó a la Academia Militar de Sandhurst.

En la Primera Guerra Mundial fue condecorado con la Cruz de la Orden de Servicios distinguidos. Durante la segunda guerra mundial, comandó la Tercera División del Ejército británico y que fue una de las primeras en partir a Francia, correspondiéndole las duras pruebas del frente de Louvain y la retirada de Dunkerque.

**BATALLA DEL DESIERTO.** — En la batalla del Desierto, cuando el destino de todo el Medio Oriente se jugaba en la guerra de tanques que dominaba el "Afrika Korps" de Rommel, el entonces General Montgomery hizo retroceder a los alemanes e italianos desde las puertas de Egipto hasta Trípoli, en una arremetida victoriosa, no contenida ni por el genio del jefe teutón ni la resistencia de sus soldados.

Luego tuvo a su cargo el mando supremo de todas las tropas aliadas, en campaña, y comandando Ejércitos británicos, norteamericanos y canadienses, dio la batalla final en Europa, cuando ya era Mariscal de Campo y Vizconde de El Alamein, lugar del desierto donde obtuviera su más resonante victoria.

# EDUCACION

MENSAJE A MAESTROS.— El Director General de Educación Primaria y Normal, señor Luis Gómez Catalán, envió un mensaje a los directores provinciales, locales y profesores de todo el país, con motivo del 78.o aniversario del combate naval de Iquique.

VISITA DE CORTESIA.— En la mañana de ayer, el Ministro de Educación Pública, contralmirante don Manuel Quintana Oyarzún, efectuó una visita de cortesía al Embajador de Estados Unidos, señor Cecil B. Lyon.

ALUCUCION A ESCOLARES.— El martes por una cadena nacional de emisoras, el Ministro de Educación se dirigirá a los escolares del país, con motivo de la conmemoración de la Epopeya Naval de Iquique.

LABOR DE UNA ESCUELA.— El directorio del Centro de Padres y Apoderados de la Escuela Vocacional N.o 43 de Niñas de la comuna de Quinta Normal, ubicada en Santo Domingo N.o 4371, ha enviado a este diario una comunicación expresando sus felicitaciones por la eficiente labor que desarrolla ese plantel.

ANIVERSARIO.— Con ocasión del 8.o aniversario del Liceo Nocturno Coeducacional "José Abelardo Núñez", mañana, a las 19 horas, se efectuará un partido de fútbol entre el Liceo Nocturno "JAN" y "Federico Hannsen". El lunes, a las 19 horas, se realizará una velada artística.

EL MINISTRO DE EDUCACION, contralmirante don Manuel Quintana Oyarzún, retribuyó ayer la visita al Intendente de la Provincia, señor Jorge García Giraz. En esta entrevista, el Ministro y el Intendente conversaron sobre diversos tópicos de actualidad.

# SALUD

REASUME.— Ayer reasumió sus funciones el Director del Servicio Nacional de Salud, doctor Guillermo Valenzuela, quien hizo uso de licencia por espacio de ocho días. Instantes después de asumir su cargo, el doctor Valenzuela sostuvo reuniones con los diversos Jefes de Sección para tratar problemas de su Servicio.

INFORME.— Hoy, el Subsecretario del Ministerio de Salud Pública, señor Jorge Leighton, pedirá al Administrador del Cementerio General, señor Armando Vargas, el informe solicitado por la Cámara de Diputados respecto del número de víctimas de los sucesos de los primeros días de abril, que habrían aparecido en ese recinto.

VIAJE. — Ayer se dirigió vía aérea, a Punta Arenas, el Vicepresidente de la Caja de Empleados Particulares, señor Enrique Méndez Carrasco, quien inspeccionará los trabajos de construcción de una población de doscientas casas y que por valor de setecientos millones de pesos, se construye en esa ciudad. Este funcionario regresa el lunes.

INSPECCION.— Por su parte, el Secretario General de esa misma institución previsional, señor Jorge Campos, reasumió su cargo luego de haber hecho una visita inspectiva a Concepción.

## Personal de "Horizonte" fue interrogado ayer en la Fiscalía Militar

Durante el día de ayer continuaron las actividades del Fiscal Guillermo Saavedra, en relación con los sucesos de la imprenta "Horizonte".

En la mañana prestaron nuevas declaraciones algunos empleados y periodistas de aquella Empresa y de la revista "Vistazos".

En la tarde, el Fiscal se constituyó en el Cuartel de Investigaciones, donde pudo comprobar que los detectives declarados reos cumplen reglamentariamente su encarcelamiento.

Durante el día de hoy deberá pronunciarse sobre el detective Luis Tapia Lagos, que cumple 15 días de incomunicación.

## "Regente" del trono gitano

JUAN CALIFORNIA NICOLICH, el segundo de los hijos del fallecido rey de los gitanos, reemplaza a su hermano en las tareas directivas dentro del pueblo nómade residente en Chile. Junto a él, Julio Basovich Caldera, uno de los numerosos sobrinos del extinto. Los varones de las tribus gitanas de Santiago, celebraron ayer otro de los ritos fúnebres por su rey desaparecido.

## N.o 22

cia, Comandante Juan Furd, ordenó una inmediata investigación de los hechos, principalmente, acerca de la conducta de dos maquinistas de esa Estación ferroviaria que se negaron a colaborar en el retiro de los carros afectados. El Jefe de Estación, don Oscar Ramírez, deberá rendir su informe en la mañana de hoy.

Con respecto al primero de los accidentes podemos informar que se encuentra detenido en Chillán, el automotor N.o 1.002. Los pasajeros fueron trasladados a Cocharcas, como también los que viajaban desde Santiago a Temuco. Quedó, además, paralizado en Cocharcas el tren especial N.o 8, de Chillán a Santiago. Se encuentran detenidos el nocturno y el directo que salieron de Santiago.

Afortunadamente no se registraron desgracias personales en ninguno de los dos accidentes. — Vallejos.

## N.o 21

de pesos, de acuerdo con las cláusulas que le concede el contrato de concesión, aprobado por la Ley 4791, de fecha 23 de enero de 1930". "Entre otras cosas, pide también, —declaró el señor Aravena— que se permita una depreciación del 4% sobre la inversión... Como ustedes comprenden —agregó el Ministro—, todo esto debe ser cuidadosamente estudiado.

La inversión de la Compañía de Teléfonos sería de 27 mil millones de pesos, de los cuales catorce millones de dólares estarían destinado a "equipo y material".

"Como la inversión es cuantiosa y la Compañía pide facilidades, entre ellas que no se suprima de las listas de importación el material telefónico... Claro que esa petición está de más —dijo—, pues no podemos instalar teléfonos sin material... Apoyo para la obtención de préstamos y otras cosas, es necesario que la proposición sea cuidadosamente estudiada, para dar parte definitiva al problema te-

## Pendiente situación del Director de la E.T.C.E.

En relación con la situación creada en torno a la petición de renuncia del Director General de la Empresa de Transportes Colectivos del Estado, coronel Enrique Bergueció, el Ministro de Economía, general Horacio Arce Fernández, informó ayer que esta estaba pendiente, pues S. E. el Presidente de la República no había aún tomado ninguna resolución al respecto.

## Corte de La Serena comunicó a Cámara desafuero de Miranda

LA SERENA, 17.— La Corte de Apelaciones reclutó esta mañana, de la Corte Suprema, el expediente del proceso de desafuero del diputado radical Hugo Miranda.

El Presidente de la Corte, Octavio Monti, comunicó hoy a la Cámara el desafuero de dicho parlamentario. — (MUÑOZ LEIVA, Corresponsal).

## N.o 24

al Congreso reunido en pleno a su Mensaje en el cual pasará revista a los últimos acontecimientos nacionales y a la marcha política y administrativa del país.

Tropas de la Guarnición formarán a lo largo de las calles que recorrerá el Jefe del Estado en su viaje al Congreso y después de las ceremonias de la apertura las unidades del Ejército y la Fuerza Aérea desfilarán frente a la Moneda. El Presidente Ibáñez acompañado de los Presidentes del Senado, don Fernando Alessandri, y de la Corte Suprema, don Miguel Aylwin Gajardo presenciará el desfile desde uno de los balcones del Palacio de la Moneda.

El Senado y la Cámara de Diputados designaron las distintas Comisiones de Reja y Puerta que recibirán al Presidente de la República en el Congreso. Igualmente las Comandancias en Jefe del Ejército, Armada y Aviación designaron las delegaciones que asistirán a esta ceremonia. La delegación de Carabineros estará integrada por el General Director, don Jorge Ardiles; del Reyes Rojas; General Mario Rebolledo Eats; General Rubén McPhearson del Canto, y de sus ayudantes.

**ANIVERSARIO DEL COMBATE NAVAL.**— El 78.o aniversario del Combate Naval de Iquique será conmemorado en Santiago con diversos actos en los cuales tendrá actuación destacada la Armada Nacional. El martes 21, a las 10 horas una delegación naval y representantes de las sociedades que agrupan a los miembros de las Fuerzas Armadas en retiro, gremios, intelectuales y deportistas visitarán la tumba de la esposa del héroe de Iquique, doña Carmela Carvajal de Prat, en el Cementerio General, para depositar una ofrenda floral. Habrá en esta romería un jefe de la Armada.

Igualmente se ha dispuesto que oficiales de la Armada visiten desde hoy los diferentes colegios para dar charlas sobre el combate y el sacrificio de

# Gitanos cumplieron ayer nuevo ritual por la muerte de su rey

## Sus hijos no podrán afeitarse hasta el próximo año

**Ciento cincuenta varones de las tribus residentes en el país, todos ellos parientes consanguíneos del fallecido Rey, Francisco California, cumplieron ayer con otro de los ritos fúnebres de la tradición de este pueblo nómade, y se reunieron en una "dacha" en el campamento de Mapocho 6100.**

**Juan California, el segundo de los hijos varones del extinto rey gitano, tuvo a su cargo las principales partes de la ceremonia, junto con sus primos Miguel y Salvador Basovich Caldera.**

**EL DUELO.**— Juan California representa en la actualidad a Spiro, su hermano, que aparece como el heredero de la fortuna y el trono de Francisco. Por esta razón no podrá peinarse durante siete días, no volverá a afeitarse sino hasta un año más, y deberá permanecer alejado de fiestas y bailes, y tampoco podrá cantar. Todo ello en señal de duelo.

También están afectados por medidas tradicionales menos rigurosas, los otros 1.500 familiares de Francisco California, que repartidos en diversos países sudamericanos, lloran ahora su muerte.

**LA "DACHA".**— Ayer a las 18.15 horas, en el suelo del campamento, se pusieron algunas alfombras y se improvisó una larga "mesa" de gruesos papeles de bolsas de cemento. Sobre ellos, se colocaron platos con cazuela de ave y se sirvieron luego trozos de cordero asado. Solamente los hombres estaban sentados a la "mesa".

### Compás de espera en lucha por el trono

Las mujeres servían, o estaban a sus hijos mendos. Hubo hasta muchachos de muy años, que tenían derecho a participar en la ceremonia.

Miguel Basovich Caldera, blandiendo al cinto un hermoso gran cuchillo tradicional en estas ceremonias, actuaba como jefe del acto. Juan California con una sartén con brasas en sus manos, recorrió en varias oportunidades entre ambas filas de comensales, de uno a otro extremo de la "mesa" arrojando incienso sobre el fuego. Los comensales se ponían de pie, y rezaban en el idioma en uso, por el descanso del muerto.

Esta ceremonia se prolongó por el término de una hora, durante que se consumieran bebidas alcohólicas, ante un numeroso público de chilenos de todas las edades, que miraban asombrados a los gitanos en sus manifestaciones de pesar.

**LA SUCESION.**— Las discusiones habidas en los últimos días entre las dos corrientes rivales por la sucesión del trono vacante por la muerte de Francisco California, marcaron por un compás de espera en la ceremonia fúnebre realizada.

Los familiares del extinto sostienen que ellos son reyes, y que cuentan con el apoyo de casi todos los jefes de clanes para que Spiro California Nicolich, todavía ausente en Sudador, sea el Rey de los Gitanos cuando regrese.

## Televisión en Plaza de Armas, los domingos

La Universidad Técnica del Estado ha sido autorizada por la Municipalidad para que haga demostraciones de televisión en el quiosco de la Plaza de Armas.

El decreto firmado ayer, por la Alcaldesa, señorita María Teresa del Canto, establece que dicha pantalla deberá ser colocada en la parte ala del quiosco, con frente al Pasaje Matte, o sea, hacia el sur y las demostraciones deberán hacerse los días domingos de 18 a 20 horas.

## SEMILLAS DE TRIGO Y TREBOL OBSEQUIA "CARITAS" A CHILE

La Institución "Caritas" ofreció obsequiar 3.500 toneladas de semilla de trigo y 500 de trébol para los agricultores del sur, que han sido afectados por la sequía, según informó ayer en la tarde el Ministro del Interior, señor Aravena.

## N.o 26

al peruano Javier Zumayta, provocando enorme entusiasmo por la limpieza de su faena y el espectacular hook de izquierda al mentón con que dejó K. O. al peruano. No cabe duda que el impacto con que Cabrini finalizó el encuentro ha sido el más espectacular y perfecto del campeonato hasta el momento.

Entre los demás vencedores agradó la labor técnica del mendocino Francisco Gelaber que, mostrando de nuevo la excelencia de su mano izquierda, abrumó al uruguayo Gómez. Dramático y duramente disputado fue el cotejo de los livianos Loreto Castillo y Juan Nájara, que ganó bien el peleador del Rímac.

Los resultados generales de la reunión son los siguientes:

GALLO.— Claudio Barrientos, Chile, ganó por puntos a Raúl Martínez, Uruguay y Osmar Crocicchia de la misma manera a José Vera, de Perú.

LIVIANO.— Loreto Castillo, Perú, derrotó por punto a Juan Nájera, Argentina, y Sebastián Nascimento, Brasil, por K. O. T. al tercer asalto a Nelson Romero, Uruguay.

MEDIOMEDIANO.— Francisco Gelabert, Argentina, venció por K. O. T. al tercer round a Juan Carlos Gómez, Uruguay, y Joaquín Cornejo, Chile, por puntos a José Asunsago, Brasil.

MEDIANO.— Farid Salim, Argentina, ganó por puntos a Eulogio Negrillo, Perú, y Abraham de Souza, Brasil, por K. O. T. a Jorge Moreira, Uruguay.

PESADO.— Héctor Cabrini, Chile, ganó por K. O. al segundo round a Javier Zumayta, Perú.

## N.o 26

para entregar poco más de cincuenta toneladas de madera ribereña. Hasta el momento no se tiene noticias de la suerte corrida por ambas embarcaciones.

Los faluchos que extraviaron la ruta que siempre le marcaron las estrellas a sus ancianos, los fornidos marineros del Maule, están registrados con el N.o 8, con Pedro Antonio Cáceres como patrón. Sus tripulantes son Rolando Ramírez, Hernán González y Hernán Verdugo. La otra embarcación perdida tiene el número 17 y su patrón es Javier Rojas. Como tripulantes lo acompañan Ernesto Espinoza, Rolando Cancino y José Medel. Tradicionalmente cada una de ellas lleva tres tripulantes.

La suerte de los dos faluchos maulinos, que con su casco de roble y sus mástiles de eucalipto fueron construidos para desafiar las tempestades marítimas y navegar hasta Pella, Molondo, Callao, Talara, Paco o Guayaquil, abrió ayer angustiosa perentoria en la tranquilidad provinciana de Constitución y las mareas del veraniego [illegible] sobre el destino de estos marineros.

Hasta medianoche, a pesar de las consultas formuladas a las autoridades marítimas del litoral, nada se sabía del paradero de las dos embarcaciones de más o menos 40 toneladas cada una.

La seguridad con que navegan hace pensar que las corrientes marítimas las hayan arrastrado hacia otras latitudes y que se encuentren alejadas de la costa. El único medio que tienen para recuperar su ruta hacia Arica es la navegación a vela. Ambas están preparadas para ello.

Es interesante anotar que los navegantes maulinos, descendientes de los famosos guaneyes recibieron toda orientación mecánica cuando viajan hacia el norte. Para ellos no hay más brújula que las estrellas y éstas los han conducido sin novedad hasta las costas de Cali-

## Alfredo Dávalos fue condecorado con la "Orden al Mérito"

### Regresa a Ecuador a asumir alto cargo

Ayer al mediodía, en el Salón Blanco de la Cancillería, fue condecorado con la "Orden al Mérito" el consejero y ex Encargado de Negocios de la Embajada de Ecuador, don Alfredo Dávalos. El señor Dávalos regresa a su país para tomar cargo de la Dirección de Consular y Protocolo.

## N.o 28

cuencia de la negativa de la [illegible]. El Consejo encargó entonces a Juan Goñi, presidente de la Asociación Central, para que [illegible] un entendimiento con [illegible] tes de la entidad colegial [illegible] plimiento de su misión. [illegible] versó con las autoridades [illegible] "U", quienes convocaron a [illegible] de anoche, reunión que no [illegible] do realizar por falta del [illegible] correspondiente. La nueva [illegible] quedó dispuesta para el lunes [illegible] misma hora.

PROGRAMA DE HOY.— Los partidos fijados para hoy son: [illegible] con San Luis y Universidad Católica con Unión Española, [illegible] que se dará comienzo a la 2a. [illegible] del torneo oficial, se efectuará a las 13.45 horas, en el Estadio [illegible] la Avenida Independencia.

El programa de mañana no sufrió alteración alguna. O sea, [illegible] dó así:

Estadio Nacional, 12.45 hrs. U. de Chile con Audax Italiano; 15.45, Colo Colo con O'Higgins; 18.30, Green Cross con Everton, y [illegible] dio Playa Ancha, 15.30 horas, [illegible] derra con Magallanes; y [illegible] Fiscal de Talca, 15.30, Badajoz [illegible] Palestino.

El partido restante de la jornada, Green Cross con Everton, se [illegible] tará el miércoles 22, en el [illegible]

Por primera vez se verificó el cambio de mando de la Segunda División de Ejército conforme al ceremonial reglamentario. El acto se realizó en la elipse del Parque Cousiño y fue presenciado por numeroso público. El grabado muestra dos aspectos de la brillante ceremonia. A la izquierda, el general don Horacio Gamboa, durante su alocución de despedida, desde la tribuna central. A la derecha, el general que asumió el mando, señor Oscar Yzurieta Molina, frente al Estado Mayor, desfila encabezando la parada en homenaje al general que le entregara el alto cargo divisionario.

# General Oscar Yzurieta asumió Comando de la Segunda División

## Brillante fue la ceremonia de ayer en la Elipse del Parque Cousiño

Ayer a las 16 horas, se verificó en la elipse del Parque Cousiño la brillante ceremonia militar con que se hizo entrega del mando de la Segunda División de Ejército, al general Sr. Oscar Yzurieta Molina, con asistencia del Estado Mayor Divisionario, el general Interventor señor René Vidal, los comandantes de unidades de la División y delegaciones de las Fuerzas Armadas y Carabineros.

Un numeroso público, que llenó totalmente las graderías de las tribunas de cemento, concurrió a presenciar la ceremonia, cuyo desarrollo fue anunciado mediante altoparlantes.

**LLEGA EL GENERAL GAMBOA.**— A las 16 horas, después del primer toque de atención del corneta, llegó a la elipse el general Horacio Gamboa, seguido por sus oficiales de Estado Mayor, y pasó revista a las tropas, formadas en un escalón, que le rindieron los honores correspondientes a su rango.

A continuación, el Comando tomó posición frente a las tribunas, y se procedió a izar la bandera nacional y el gallardete azul con tres estrellas, insignia del general de división que iba a hacer entrega del mando. Terminado este acto, se dio lectura a la orden de la Guarnición.

**HONORES AL GENERAL INTERVENTOR.**— Eran las 16.30 horas cuando se escuchó el segundo toque de atención, que anunció la llegada del general interventor señor René Vidal, a quien se rindieron honores por unidad.

Después ocupó la tribuna el general Gamboa, que dirigió la palabra a los soldados, en un discurso de despedida, algunos de cuyos párrafos publicamos en información aparte.

Acto seguido, y mientras las tropas presentaban armas, se leyó el decreto de nombramiento del Comandante Divisionario. Simultáneamente, se procedió al cambio de gallardetes en el asta izquierda de la tribuna, en la que quedó flameando la insignia del nuevo jefe.

El cambio de mando había terminado.

**EL DESFILE.**— Finalmente después de un tercer toque de corneta, las fuerzas tomaron colocación para el desfile, que fue encabezado por la banda de la Escuela de Infantería "General San Martín", de San Bernardo.

Inició la parada el nuevo Comandante en Jefe de la Segunda División, general de brigada señor Oscar Yzurieta Molina. Después siguieron los comandantes y delegaciones de las unidades divisionarias comprendidas entre La Serena y San Fernando.

El orden de las Escuelas y Regimientos fue el siguiente.

Escuela de Infantería, Escuela de Especialidades, Escuela de Telecomunicaciones, Batallón de Servicios, Regimientos Buin, Tacna y Cazadores; Grupo Maturana y Tren N.o 2.

Finalizado el desfile, el general Gamboa fue cordialmente felicitado por sus compañeros de armas, familiares y amigos. Iguales demostraciones fueron otorgadas al nuevo comandante, general Yzurieta.

# "EXPERIMENTO LA INMENSA SATISFACCION DE HABER CUMPLIDO CON MI DEBER"

## Declaró ayer el general Gamboa en el Parque Cousiño

Al hacer entrega del mando en el acto militar de ayer, el general Horacio Gamboa se dirigió a la tropa en una vibrante alocución, que inició recordando las difíciles condiciones por que atravesaba el país, en mayo de 1955.

A continuación expresó:

"Los paros generales de julio y septiembre de 1953 y la iniciativa gremialista de principios de 1956, como asimismo numerosas otras huelgas, habrían tenido imprevisibles consecuencias políticas a no mediar la firme y decidida actuación de las tropas, llevadas por las circunstancias, a desempeñar múltiples y heterogéneas funciones. Así es como los soldados no sólo actuaron vigilando y protegiendo servicios de utilidad pública, resguardando la propiedad y las vidas ciudadanas, sino también desempeñándose directamente hasta en las más modestas labores hospitalarias, de cementerios, de planicies ferreas, etc.

En todas esas actividades quedó siempre de manifiesto la disciplina y la abnegación sin límites de todos los soldados.

En los primeros días de abril último, cuando se pretendía alterar la normalidad constitucional de la República, mediante las azuzadas revolucionarias de Valparaíso y Santiago, el imperturbable sentido del cumplimiento del deber de las fuerzas y su recia disciplina, permitieron restablecer el orden público de la capital en tiempo mínimo".

Después de manifestar que jamás cambió su ánimo decidido, principalmente por haber contado permanentemente con la confianza de S. E. el Presidente de la República, y por la disciplina y espíritu de cooperación de todos los hombres a su mando, terminó diciendo:

"Hoy entrego el mando con un legítimo orgullo: haber tenido a mis órdenes el mayor conjunto de fuerzas que haya estado con permanencia en el país, habiendo recibido de todos sus componentes la más pura y sentida colaboración, en todas las circunstancias, por difíciles que hayan sido. Mérito a ello, experimento la inmensa satisfacción de haber cumplido mi deber.

"Gracias por mis esfuerzos, sacrificios y permanente voluntad de servir, con que hicieron posible mi mando, los oficiales, suboficiales, soldados, conscriptos, prefectos y agentes de las guarniciones militar y aérea, de la Prefectura y Escuela de Carabineros y de la Prefectura de Investigaciones.

"Tengo absoluta seguridad que mi destacado sucesor, general de brigada don Oscar Izurieta, contará también con la ilimitada colaboración que yo he tenido, y que —con su dotes personales— desarrollará una más inteligente labor al mando de las fuerzas que hoy le entrego".

## PARO EN HOMENAJE A ESTUDIANTES CUBANOS

La Confederación Nacional de Estudiantes Universitarios, organismo que agrupa a todos los universitarios del país, acordó efectuar el lunes un paro de todas las Universidades chilenas, en homenaje a los estudiantes caídos en Cuba, durante los recientes sucesos ocurridos en ese país.

## Constituído jurado para premios de arte y literatura de 1957

En presencia del Subsecretario de Educación, señor René del Villar, se levantó el acta de la constitución del jurado del Premio Nacional de Arte de 1957.

En representación de la Asociación Nacional de Compositores se designó al señor Domingo Santa Cruz Wilson; por la Sociedad de Compositores de Chile, señor Carlos Millo Cruz; por la Facultad de Ciencias Musicales de la Universidad de Chile, el señor Alfonso Letelier, y en representación del Ministerio de Educación, la señorita Elisa Geyán.

**JURADO DE LITERATURA.**— Quedó designado el jurado del Premio Nacional de Literatura, por las siguientes personas:

El señor Juan Gómez Millas, en representación de la Universidad de Chile; el señor Carlos Prández Saldías, por el Ministerio de Educación. La Sociedad de Escritores de Chile, oportunamente nombrará su representante en este jurado.

**ALUMNO DEL INTERNADO BARROS ARANA.**— En el Aula Magna del Internado Barros Arana se efectuó ayer un acto en conmemoración del 55.o aniversario del plantel. En el grabado, aparece el presidente del Centro de Alumnos, señor José Edmundo Villarroel Ilic, pronunciando su discurso en homenaje al Colegio y a la escuela naval de Iquique, que se celebra el martes. En la tribuna de honor están, de izquierda a derecha: el Inspector de Educación Física del Ministerio de Educación, señor Víctor Seguel; el profesor señor Alejo Lambrot; el Rector, don Orlando Cantuarias Valdivieso; el Vicerrector señor Oscar Rodríguez; el ex alumno y campeón nacional de ajedrez señor René Leteller; el Decano del Cuerpo de Profesores, señor Juan Gutiérrez; la señora Amelia Escuti, y la señorita Elizabeth Fanella.

# Ley de expropiación permitirá la ampliación del Internado Nacional

## Positiva labor realiza el Centro de Ex Alumnos.— Festejos de aniversario

"El Centro de ex Alumnos desarrolla una importantísima labor en beneficio del plantel, especialmente de orden económico", expresó a LA NACION el Rector del Internado Nacional Barros Arana, señor Orlando Cantuarias Valdivieso.

La institución, que agrupa a 850 ex alumnos, en 1952 obsequió al Internado un microbús, importado directamente de los Estados Unidos, cuyo costo fue de un millón de pesos. Este vehículo presta valiosos servicios para la locomoción de los alumnos, tanto en sus jiras de estudios como en sus compromisos deportivos.

"Constantemente —dice el señor Cantuarias— el Centro se está preocupando de las mejoras materiales del edificio, lo que representa un aporte de gran valor, como también el cariño que tienen por el Colegio."

Con motivo de las festividades del 55.o aniversario del establecimiento, el Rector, que lleva 8 años en el cargo, dijo que para él "es un placer volver a ver a los ex alumnos recordando sus días de niños".

**LEY DE EXPROPIACION.**— Una de las iniciativas que el Centro de ex Alumnos está realizando en la actualidad, son las gestiones tendientes a obtener una ley de expropiación de las propiedades de Matucana, desde Santo Domingo a San Pablo. En estos terrenos se proyecta construir un nuevo pabellón de clases con sus respectivos gabinetes de estudios y dormitorios.

Por el lado poniente se construirá un estadio y patios cerrados. "El proyecto de ley de expropiación —dijo el señor Cantuarias— fue aprobado por la Comisión de Educación de la Cámara de Diputados." Todo esto ha sido posible hasta el momento, gracias a las actividades desarrolladas por un grupo de parlamentarios que son ex alumnos del plantel.

**LABOR DEL CENTRO DE ALUMNOS.** — "Comprensión y amistad existe entre los estudiantes y los profesores del Internado Nacional Barros Arana", dijo a LA NACION el presidente del Centro de Alumnos de dicho plantel, el joven José Edmundo Villarroel Ilic, de 17 años, que cursa el Quinto Año B de Humanidades. Luego agregó: "Entre nuestros proyectos figuran la renovación y ampliación de los programas culturales del establecimiento de acuerdo a la época".

**ACTIVIDADES.** — Entre las iniciativas del Centro se destaca la instalación de un Casino para la venta de refrescos y golosinas a los alumnos, en el cual se invirtió la suma de $ 70.000. Las utilidades que se obtengan se destinarán para ayudar al pago de los viajes de estudios de los quinto años.

"Dentro de poco —expresó— se instalará un equipo de parlantes en todos los patios del plantel para la transmisión de músicas, programas culturales y deportivos. Otras de las actividades de que está preocupado el Centro es la formación de Academias de Artes Plásticas, de Música, de Física y Química, se la de ajedrez y la formación del grupo de periodistas del Internado, que han sacado a la circulación el periódico "La Guillotina". Próximamente se efectuará la "Semana de la cultura" y la tercera Olimpiada Deportiva.

"Para la organización de la Academia de Teatro, el Centro contará con la cooperación del Teatro Experimental de la Universidad de Chile." Este organismo —dice Villarroel— impulsará la labor artística entre el alumnado."

**ACTOS DE AYER.** — En la mañana de ayer, en el Aula Magna del establecimiento, tuvo lugar la velada oficial, con asistencia de todo el alumnado, con que la Dirección del Internado conmemoró el quincuagésimoquinto aniversario de su fundación. A nombre de la Dirección, habló el Prof. de inglés y director de la revista "Inba", don Ramón Morales Avila, y por los alumnos, el presidente del Centro, Eduardo Villarroel. Especiales aplausos mereció la actuación del joven acordeonista Waldo Orellana, del 3.o año C, como también los números de fonomímica presentados por el pequeño Andrés Rieloff, del 1.er año A. El acto fue completado con la presentación del Teatro "Arlequín", que interpretó "La nave vieja", de Antonio Orrego, y con tonadas y cantares chilenos con participación de la señora Amelia Escuti Orrego y señorita Elisabeth Fanella. Asimismo fue muy elogiada la actuación de los coros del Internado, bajo la dirección del profesor Roberto Hofter Durr.

En la tarde, en uno de los patios del Colegio, se efectuó un partido de básquetbol, entre el equipo de honor del Internado y otro formado por los ex alumnos, imponiéndose el cuadro de los alumnos por 43 a 5.

**COMIDA INTIMA.** — El profesorado del Internado almorzará hoy, a las 20.30 horas, en los comedores del establecimiento una comida íntima con motivo del 55.o aniversario.

**DIA DEL EX ALUMNO.** — El número más sobresaliente de las festividades del 55.o aniversario del plantel, es la celebración del Día del ex Alumno, que se efectuará mañana, iniciándose a las 11 horas, con una romería a los bustos de los ex Rectores, señores Lazcano y Alcayaga, en los jardines exteriores del Colegio.

Terminada esta ceremonia será inaugurada la exposición de fotografías y recuerdos de los 55 años de vida del Internado; luego se efectuará una asamblea de los ex alumnos en el Aula Magna. En esa oportunidad, el presidente del Centro, señor Florencio Galleguillos, dará cuenta de la labor realizada por la institución. Acto seguido se procederá a la elección del nuevo directorio, y se efectuará también la recepción de los alumnos egresados en 1956, con lo cual quedarán incorporados oficialmente al Centro.

A las 13 horas, será servido el tradicional banquete de confraternidad, y a las 16 horas, en uno de los patios se efectuará un match de básquetbol entre alumnos y ex alumnos.

# EQUIPO DE AJEDREZ PARA COMPETENCIA POR RADIO

## Designados jugadores chilenos y argentinos

El Club de Ajedrez "Chile" designó los jugadores que lo representarán en el torneo que se realizará por radio el 25 del presente mes entre argentinos y chilenos. Esta competencia, iniciativa del Club de Fútbol River Plate, encuentra el mejor ambiente entre los aficionados de Chile que procederán a designar sus jugadores más competentes. Actuarán por parte de Chile los señores Rodrigo Flores, José Luis Fuenzalida, René Letelier, Héctor Jiménez, Julio Salas Romo, Joaquín Gutiérrez, Walter Atal, Moisés Stekel, Julio Nazimova y José Cohen.

Entre los jugadores argentinos figura Oscar Penno, quien está individualizado entre los 10 primeros ajedrecistas del mundo, y Julio Bolbochán de destacada actuación en algunos torneos internacionales.

Las gestiones para conseguir el participación de aficionados con rango [illegible] de entre entre los mejores [illegible] ha tenido un franco éxito, por lo que se considera posible la iniciación de este importante torneo el 25 del presente mes. Actuarán en calidad de fiscales —para controlar el juego— un miembro de la Embajada Argentina y uno de la Misión Diplomática chilena en Buenos Aires.

**TORNEO MAYOR DE AJEDREZ.** —Este torneo, que tanto entusiasma a los aficionados de todo el país, se iniciará el 3 de junio próximo en el amplio salón del Club Deportivo de la Universidad de Chile, ubicado en la calle Santa Lucía N.o 340, frente al cerro del mismo nombre.

**TORNEO DE QUINTA CATEGORIA** — Todos los jugadores que tienen derecho a participar en este torneo —que se iniciará el 22 del presente, a las 19.30 horas— deberán presentarse el Club de Ajedrez Chile, con el objeto de inscribirse y hacer las prácticas de rigor, iniciándose en esta forma las actividades del año.

**VISITA INSPECTIVA.— El Ministro del Interior, don Jorge Aravena Carrasco recorrió ayer las poblaciones callampas del Cerro Blanco y las nuevas viviendas que para estas personas se están construyendo en Conchalí. Los planes de autoconstrucción, en que participan los Servicios de Seguro Social, de Auxilio Social y Militar del Trabajo colaboran con los interesados para levantar las nuevas casas de tipo popular.**


DIME COMO DUERMES Y TE DIRE QUIEN ERES

¿duerme ud. así...?

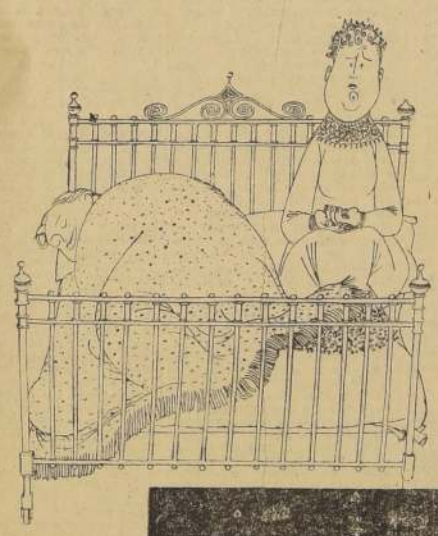

Entonces... Ud. es un egoísta que hasta dormido acapara la comodidad y el abrigo, prolongando en el sueño su personalidad de cacique... Además ya cumplió las bodas de oro matrimoniales...

PARA COMPARTIR, SIN ESFUERZOS Y GENEROSAMENTE LAS TRANQUILAS HORAS DEL SUEÑO REPARADOR, DUERMA A SUS ANCHAS EN UNA ANCHA...

marquesa "CIC"

CIC ¿QUIERE DORMIR MEJOR?... CIC, SEÑOR

Storandt Publicidad, tel. 30263


# EL GOBIERNO IMPULSARA PLANES DE AUTOCONSTRUCCION PARA DAR VIVIENDAS A 50 MIL PERSONAS

## M. del Interior visitó Cerro Blanco

**El Ministro del Interior, Jorge Aravena Carrasco, declaró que el Gobierno se preocupará preferentemente de proporcionar viviendas adecuadas a los 50 mil pobladores "callampas" de Santiago, y que en este esfuerzo "podrá y con justificada razón, recurrir a los fondos del 2 por ciento constitucional, para atender las necesidades derivadas de catástrofes".**

**El Ministro Aravena visitó ayer las poblaciones "callampas" del Cerro Blanco y luego los terrenos de Conchalí, donde sobre 79 mil metros cuadrados se levantarán 350 viviendas para la mitad de los ocupantes de ese cerro.**

**VISITA INSPECTIVA.**— A las 11 horas, el Ministro del Interior, acompañado del Director del Servicio de Auxilio Social, Exequiel Solar, y de altos funcionarios de esa Secretaría de Estado llegó a los terrenos de 79 mil metros cuadrados situados entre las calles El Guanaco y Nueva La Obra.

Allí encontraron a personal del Servicio Militar del Trabajo, dedicado a la labor de levantar los cierres de los 350 sitios, y a los dirigentes del Comité de Pobladores, Juan Vidaurre, presidente; Augusto Prado y Cipriano Calderón, directores.

**FINANCIAMIENTO.**— Las casas serán construídas mediante préstamos especiales que concederá el Servicio de Seguro Social a sus imponentes, más la asistencia técnica del Servicio Militar del Trabajo.

En la actualidad, quedan otras cuatro mil personas todavía residentes en las poblaciones "callampas" de Cerro Blanco.

**INTERES DEL GOBIERNO.** — El Ministro del Interior, al término de su visita declaró que planteará en la próxima sesión del Consejo de Gabinete, la necesidad de acelerar estos trabajos y de resolver en definitiva el problema social surgido por la falta de viviendas para tan crecido número de personas.

Los funcionarios del Servicio de Auxilio Social dijeron que por lo menos otras 50 mil personas viven en casas y poblaciones de tipo "callampa".

# SECTOR ECONOMICO

**SANIDAD VEGETAL.** — El Ministerio de Agricultura envía ayer un oficio a Relaciones Exteriores, proponiendo como sede para la reunión de la Comisión Tripartita de Chile, Perú y Bolivia de la Comisión de Sanidad Vegetal, la ciudad de Iquique, por la circunstancia de que en Arica no existe por ahora, dónde dar alojamiento a las delegaciones de Perú y Bolivia.

**COOPERATIVA LECHERA DE CONCEPCION.** — El Consejo de Fomento e Inversión Agrícola, CONFIN, acordó un préstamo de 10.000.000 de pesos para la Cooperativa Lechera de Concepción, destinados a la adquisición de maquinaria para su planta industrial. El decreto de Agricultura que aprueba dicho préstamo fue firmado ayer.

**PROGRAMA COOPERACION TECNICA.**— Por decreto del Ministerio de Agricultura se autoriza el pago al Instituto Interamericano de Ciencias Agrícolas, de Turrialba, Costa Rica, de la suma de 6.500.000 pesos, que corresponden a aportes del presente año para la realización de un programa de cooperación técnica con la Organización de los Estados Americanos.

**PLANTA LECHERA DE TALCA.** Con el Ministro de Agricultura, ingeniero agrónomo Mario Astorga Carter, se entrevistaron ayer representantes de la Cooperativa Lechera de Talca y Linares para informarse acerca de un crédito solicitado al Consejo de Fomento de Investigación Agrícola, CONFIN, por 45.000.000 de pesos, para la ampliación de la Planta Industrial de Leche de Talca.

El Ministro Astorga les informó que el préstamo está acordado y se les va a conceder con cargo a los fondos del II Convenio de Excedentes Agrícolas.

**PRECIO DEL ARROZ.** — A las 17 horas de ayer, el presidente subrogante de la Sociedad Nacional de Agricultura, don Luis Alberto Fernández, acompañado de representantes de la Asociación de Productores de Arroz, se entrevistó con el Ministro de Economía, general Horacio Arce Fernández. En principio se acordó que la libertad de precio para el arroz se mantendría para el próximo año, comprometiéndose los productores a mantener el actual precio.

# Sepultados restos de antiguo bombero de Séptima Compañía

Con asistencia de delegaciones de las 13 Compañías de Bomberos de Santiago y numeroso público, se efectuaron ayer los funerales del voluntario de la 7a. Compañía, señor Teófilo Reszka.

Los restos del señor Reszka, que tenía medio siglo de servicios a las labores bomberiles, fueron trasladados a las 16.30 horas al Cuartel General, desde donde, con todos los honores de rigor, fueron llevados al cementerio para ser sepultados en el Mausoleo del Cuerpo de Bomberos de Santiago.

Mientras la banda de la Escuela de Carabineros, encabezaba el desfile, seguida por las delegaciones uniformadas, cerraban el cortejo dos carrozas, una de las cuales, rodeada con los estandartes enlutados de todas las Compañías, transportaba los restos mortales del señor Reszka.

En el cementerio hablaron, para despedir sus despojos, el comandante del Cuerpo, señor Alfonso Casanova, y a nombre de la 7a. Compañía, el señor Ricardo Ugarte, voluntario honorario de dicha unidad bomberil.

# TRABAJO

**PARO.**— Se informó [illegible] que ayer, 335 obreros del mineral El Dorado, efectuaron un paro ilegal de 24 horas por motivos de carácter social. Dicho movimiento debe terminar hoy a las 8 horas, luego de la intervención de las autoridades del Trabajo. Las peticiones de carácter económico fueron satisfechas hace un mes.

**AUTORIZAN FERIA.** — El Ministerio del Trabajo autorizó el funcionamiento de la Feria Santa Rosa, de Santiago, de propiedad de "El Tattersall", a fin de que pueda vender, limpiar y feriar de sus bestias, animales y productos agrícolas.

**DISOLUCION.** — Fue declarado disuelto el Sindicato Profesional de Empleados de Tacna y Chile de Linares, debido a la inactividad que mostró durante un año.

**CONVERSACIONES.** — Hasta el lunes quedaron pendientes las conversaciones que los oficiales de la Marina Mercante han venido sosteniendo con los armadores de Iquique, a fin de que los sueldos sean pagados en dolares. Se estima que habría una huelga de dichos oficiales si no se obtiene solución en este problema.

**OCUPACIONES.** — El Servicio de Colocaciones del Ministerio del Trabajo dispone de cabidas para 3 hilanderas de situndón, dos revisadoras, 2 conserjes y un barbista.

AÑO XLI — N.o 14.409

Empresa Periodística "LA NACION", fundada el 14 de enero de 1870.— AGUSTINAS 1269.— TELEFONO 82222.— CASILLA 81-D

Santiago de Chile, sábado 18 de mayo de 1957

# Problemas económicos de América Latina

CON la participación activa de los delegados y representantes de las veinte Repúblicas latinoamericanas —y en presencia de observadores destacados por Estados Unidos, Gran Bretaña, Francia, Alemania Occidental y Holanda— se inició recientemente, en la ciudad de La Paz, la Séptima Reunión Plenaria de la Comisión Económica para la América Latina, CEPAL.

No es éste el momento de hacer un elogio sobre la trascendental labor que cumple CEPAL en el hemisferio sur. Bastaría tal vez para ello con reproducir las expresiones del Excmo. señor Hernán Siles Zuazo, Presidente de la República de Bolivia. El, al inaugurar solemnemente las sesiones de ese organismo, no vaciló en afirmar que "la CEPAL ha descubierto un continente: América Latina", ya que antes de su creación muy poco o nada se sabía de los problemas de nuestros pueblos subdesarrollados.

Pero no es eso lo que buscamos destacar en estas columnas. El prestigio de CEPAL está suficientemente afianzado, como para volver sobre el particular.

Queremos, en esta oportunidad, referirnos a dos aspectos fundamentales del problema económico latinoamericano, que en forma profunda ha enfocado su director principal, el Dr. Raúl Prebisch, al usar de la palabra en la primera sesión plenaria de la Reunión. Nos referimos al de la inflación y al de la necesidad de establecer un mercado común latinoamericano, como vehículo indispensable para alcanzar un rápido desarrollo industrial.

"La inflación —sostuvo el Dr. Prebisch— no es un instrumento de justicia distributiva, sino un instrumento de regresividad social, que disminuye los bienes de consumo a disposición de las masas populares, con desmedro de su nivel de existencia", y en consecuencia, debe ser tenazmente combatida por los Gobiernos.

El problema fundamental de los países poco desarrollados en su búsqueda de un mayor desarrollo económico, dijo, es evitar peligrosas dilaciones en asimilar y adaptar con celeridad la tecnología, y llegar a un ingreso en el que la acumulación constante de capital pueda generar espontáneamente un ritmo sostenido de crecimiento.

Ahora bien, frente a un planteamiento de esta naturaleza, no siempre es posible hacer coincidir las opiniones de los economistas y los gobernantes. Existen los que él llamó "obstáculos mentales", que impiden el desenvolvimiento de los países, y mencionó como uno de ellos, probablemente el más peligroso, el de la opinión de quienes favorecen la inflación.

Existen países, dijo el Dr. Prebisch, que aún creen que "puede utilizarse la inflación, para elevar el nivel de vida", agregando que tal fenómeno jamás había sido un elemento de justicia distributiva y que, por el contrario, era un instrumento de regresividad social.

El problema planteado en La Paz por el director principal de la CEPAL no es nuevo para nosotros. Durante años se ha discutido con apasionamiento en Chile sobre las ventajas y desventajas de la inflación, pero una larga y penosa experiencia de decenios nos ha llevado a la conclusión práctica de que la inflación es absolutamente indeseable, y que, a la larga, al generar los gérmenes disociadores de una depreciación monetaria y de una distorsión económica general intensa, no hace otra cosa que producir un deterioro lamentable en todas las estructuras económicas y financieras de la nación.

La posición del Gobierno chileno en este sentido es clara y concuerda con lo postulado en La Paz por el director principal de la CEPAL: lucha permanente y sistemática contra todas las presiones inflacionarias, hasta alcanzar su total erradicación, con el objeto de establecer, en su reemplazo, las bases fundamentales de una política de estabilidad y desarrollo económicos.

La lucha antinflacionaria en América Latina ha comenzado a generalizarse, y son ya varios los países que, como el nuestro, se han lanzado en pos de nuevas etapas de saneamiento económico y de estabilidad monetaria.

El segundo de los postulados del Dr. Prebisch es también de innegable interés. Estima que, sin la creación de un mercado común restringido, las posibilidades de industrialización son pequeñas dentro del área latinoamericana.

No es la primera ocasión en que se formulan observaciones en el seno de las conferencias económicas internacionales, en este sentido. Ya al propio Consejo Económico y Social de la Organización de los Estados Americanos se le había encomendado un estudio sobre el particular. La delegación chilena, hace tres años, en Quitandinha, defendió una completa tesis al respecto, con el apoyo de la mayor parte de las delegaciones latinoamericanas.

Los fundamentos de un planteamiento de esta naturaleza son obvios.

Nuestros países, de escasa población, tienen mercados restringidos para sus productos, y las posibilidades de industrialización en gran escala son mínimas, si ellos no se abren y se amplían apreciablemente más allá de sus propias fronteras.

El mercado común, a la postre, no resulta ser sino un aspecto de aquella otra tesis, no menos fundamental, que ha comenzado a prender con especial interés en los Gobiernos del continente. Nos referimos a aquella que se inclina por los convenios multilaterales de comercio, en reemplazo de los actuales pactos bilaterales.

Por cierto que para que una tesis de esta naturaleza pueda imponerse en América Latina, y muy en especial en América del Sur, ya que en Centro América prácticamente el problema ha sido abordado con notable éxito justamente por CEPAL, será necesario remover muchos obstáculos. No serán los menores aquellos que nacen de una concepción nacionalista estrecha de nuestros problemas económicos, la misma que tanto daño ha hecho a todo esfuerzo de integración económica. Tenemos, no obstante, el convencimiento de que a corto plazo, tal concepción del problema deberá ganar muchísimos partidarios, y que logrará imponerse en definitiva, como solución de conjunto al problema latinoamericano de su propio desarrollo industrial.

No podría ser de otro modo, ya que, de continuar prestando adhesión a las viejas fórmulas de intercambio, correríamos el serio riesgo de anquilosarnos y de estagnar toda posibilidad de mayor desarrollo industrial.

La tesis del mercado común no es, en el fondo, sino una proyección de aquellas otras, generalmente aceptadas en América Latina, de la especialización económica

De MANUEL EDUARDO HUBNER

# Algunos libros de B. Sanín Cano

CASI veinte años ha, en 1938, el Instituto Internacional de Literatura Iberoamericana quiso editar como homenaje a su medio siglo de actividad literaria, los mejores ensayos inéditos del Maestro. No tuvo éxito. Un colombiano de valer, Carlos García Prada, profesor en la Universidad de Washington y autor de una antología de la poesía lírica de su país, llegó después más lejos: Propuso al Gobierno del Presidente Eduardo Santos que editara las "Obras Completas" de Baldomero Sanín Cano.

No prosperó la iniciativa. Dificilísima era su realización. ¿Quién iba a encargarse de compilar, anotar, compulsar centenares de artículos escritos, en varios idiomas, en grandes periódicos y revistas, de una docena de países, a lo menos? Siguió siendo Sanín Cano un desconocido célebre. Un escritor indiscutido, admirado en todas partes, pero que muy pocos habían logrado leer. Sus mismos libros, apenas cinco entonces, no se encontraban en librerías o bibliotecas. El grueso público había sólo sabido de ellos a través de apologías verbales o fugaces comentarios de prensa. Pero si seguido, en distintas capitales, sus magníficos artículos de ideas. Y admirado su periodismo sustancioso, cargado de incitaciones y novedades. Como la amenidad y sencillez de su prosa. Al igual que la autonomía y frescura de su pensamiento. Todo ello dificilísimo de encontrar en alguien que, como B. Sanín Cano, escribía sobre problemas de filología y alta crítica literaria, sociología aplicada e indagación científica, cosas de la política mundial o el avance técnico de nuestro tiempo.

Su fascículo sobre "La Administración Reyes" existía en Ginebra o Londres. Tampoco podía encontrarse en parte alguna su primera obra capital: "La civilización manual y otros ensayos". Ni en Buenos Aires era posible dar con ella el 25, el mismo año en que salió a luz. Sus "Indagaciones e Imágenes" eran ya curiosidad bibliográfica en 1930, en la propia Bogotá. Cosa semejante había ocurrido el 32, en la misma capital colombiana, con un nuevo volumen de sus ensayos: "Crítica y Arte", editado por la Librería Nueva. E igual fenómeno ocurrió, dos años después, con una de sus obras maestras: "Divagaciones filológicas y apólogos literarios". Lanzada en Manizales por un amigo convertido en editor, don Arturo Zapata, desapareció al poco tiempo del mercado literario.

Menos mal que el Ministerio de Educación, espoleado por Arcinlegas, se resolvió (1942), en su valiosísima Biblioteca Popular de Cultura Colombiana, a dar a la estampa unos "Ensayos" de B. Sanín Cano. Sólo veinticinco, aparecidos en "El Tiempo", y prologados, bizarra y noblemente, con unas "Noticulas", por Guillermo Valencia, pontífice reinante de las letras nacionales.

¡Pero tampoco esos "Ensayos" lograron salvar las fronteras de la patria editora! Los absorbían amigos y admiradores. Como ocurrió, al año siguiente, con un folleto del Maestro Sanín: "Un pueblo en defensa del mundo", un análisis escueto, pero abrumador, de la lucha, contra el Eje, de los Estados Unidos de Norteamérica. El Agregado Cultural a la Embajada, Herschel Brickell, fue quien logró del Maestro su publicación.

¿Qué pasaba con sus libros? Nada que no fuera, en lo íntimo, su propia modestia. Pues nunca habíase ocupado en componer, por sí y para sí, una obra literaria determinada. Y los editores de Sanín Cano, casi todos de circunstancia, no podían contar con el aparato de difusión, publicidad y venta de las grandes editoriales modernas.

Una de ellas, el Fondo de Cultura Económica, obtuvo del Maestro, al fin, el compromiso de entregar una historia literaria de Colombia. Sólo que esas famosas "Letras Colombianas", publicadas el 44 en México D. F., ni siquiera de doscientas páginas, distaron mucho de las habituales obras del género. Una "Nota inicial" y unos "Preliminares", llenos de brío y médula, introdujeron, en cuatro ciclos de apretadísima síntesis, una especie de panorama completo —literario y cultural— del pensamiento colombiano.

Más tarde, en Buenos Aires, otro editor, aquel Peuser de las "guías" y los mapas, logró algo inusitado: iniciar su "Biblioteca de Cultura Americana" con un volumen de ensayos seleccionados por el propio Maestro. Era el 49. Sanín Cano tenía ya ochenta y dos años. Pero se dio maña para enviar, desde su remanso de Popayán, los dieciséis ensayos y los tres apólogos que integraron otro atractivo libro: "Tipos, Obras, Ideas". Como en otras obras suyas, Sanín Cano se prologó a sí mismo. Mas, no por vanidad: por modestia. ¡En sólo 84 líneas! Hasta se retrató a sí mismo, con una honradez conmovedora y majestuosa a la par:

"Se ha hecho al presente escritor la crítica de no haber aplicado su diligencia a la elaboración de una obra orgánica, en vez de colecciones de artículos sin un nexo palpitante entre las diversas secciones de que se compone. El autor no tiene más excusa que su incompetencia. Por naturaleza piensa en pequeña escala, y a eso acomoda la longitud de sus escritos. No sabe si esto proviene de flaqueza mental, de gusto incorregible o del temor de imponerles a los lectores trabajo excesivo... Con estas meditadas y sinceras reservas me recomiendo a la bondad e indulgencia de los lectores probables".

M. E. H.

De RUBEN CORVALAN.—

# Un capelo para la Iglesia del Silencio

EN UN pequeño Consistorio privado, S. S. Pío XII impondrá hoy el capelo rojo a Su Eminencia el Cardenal Stefan Wyszynski, Primado de Polonia y Arzobispo de Geniezno y Varsovia.

Con cuatro años de retraso se celebra esta ceremonia en el Vaticano, ya que Mons. Wyszynski, creado Cardenal presbítero de la Santa Iglesia Católica, Apostólica y Romana, en un Consistorio Público de 1953, jamás pudo viajar a Roma a recibir del Pontífice las insignias de su alta investidura, como consecuencia del dominio comunista sobre el Estado polaco.

Como él —que permaneció tres años en prisión—, otro prelado de la Iglesia del Silencio tampoco ha podido alcanzar a Roma a recibir su birrete y su capelo, porque fue encarcelado por las autoridades comunistas de su propio país. Nos referimos a Su Eminencia el Cardenal Aloysius Stepinac, Arzobispo de Zagreb, Yugoeslavia.

Un tercero y el último de los Cardenales creados por Pío XII en los países de la Cortina de Hierro, Jozzef Mindszenty, Arzobispo de Esztergom y Primado de Hungría, también se encuentra privado del ejercicio de sus funciones eclesiásticas por disposición de las autoridades comunistas húngaras. Mindszenty, que fue encarcelado y luego liberado por la frustrada revolución húngara del año pasado, se encuentra asilado hoy en la Legación norteamericana de Budapest.

De los tres Cardenales de la Iglesia del Silencio, sólo uno, pues, Wyszynski, ha sido plenamente restaurado en su sede arzobispal, por expresa disposición de los 23.000.000 de católicos polacos, cuya resistencia pasiva, y aún activa, al stalinismo del antiguo régimen contribuyó, en no escasa medida, a provocar el cambio sustancial que se observa actualmente en Polonia.

Por no extraña coincidencia, mientras el Cardenal polaco hinca sus rodillas en la tumba de San Pedro, para recibir del Pontífice romano su birrete cardenalicio, en Varsovia, Gomulka, el nuevo líder comunista, ha debido reconocer explícitamente, ante la IX Asamblea Plenaria de su propio partido, que Polonia no podrá avanzar en la solución de los problemas que son vitales para su patria si no cuenta con la simpatía de la Iglesia Católica.

Para quienes han venido observando el desarrollo de los acontecimientos polacos en el último año, nada de extraño debe tener esta confesión, sin precedentes, de un líder comunista de las democracias populares.

Gomulka —no lo olvidemos— contribuyó decididamente a la liberación del Cardenal Wyszynski. El restauró en su sede al Primado polaco. El implantó en las escuelas polacas la enseñanza religiosa, que había sido suprimida por el Gobierno anterior. Y él, finalmente, ha dado a la Iglesia polaca toda clase de garantías, en el sentido de que no será molestada en el cumplimiento de su misión sobrenatural. En prueba de ello, cuando el Cardenal Wyszynski anunció su propósito de viajar a Roma, Gomulka puso a su disposición un tren especial. No interfirió tampoco las manifestaciones populares de los católicos polacos, que, al despedir a su pastor, cantaron en la Estación de Varsovia himnos religiosos, que desde hacía años no se escuchaban en Polonia. Y, por último, su Embajador en Roma estuvo presente cuando arribó el Cardenal a la Ciudad Eterna, para saludar al ilustre prelado en nombre de su Gobierno.

Habría que ser miopes para no advertir que el régimen polaco de hoy no es el de ayer, y que su posición frente a la Iglesia ha variado fundamentalmente, en 180 grados.

¿Qué pasará en el futuro? No lo sabemos, pero el problema es interesantísimo y apasiona a muchos en el mundo entero. ¿No está en juego, acaso, el primer ensayo serio de coexistencia pacífica que se haya pretendido instaurar entre la Iglesia y un Estado sometido al control de dirigentes comunistas?

R. C.

# La Semana Internacional

**LA DEMOCRACIA EN COLOMBIA**

Según declaraciones de los dirigentes políticos de los Partidos Liberal y Conservador, que se unieron para restaurar la democracia en Colombia, la Junta Militar que preside el general Gabriel París cuenta con el apoyo de los partidos políticos colombianos.

El anuncio de los dirigentes políticos colombianos ocurrió poco después de las declaraciones del Jefe de la Junta Militar, general París, en el sentido de convocar a elecciones populares el año próximo, constituir un Gabinete con civiles de las entidades políticas y restaurar las instituciones democráticas.

Alberto Lleras Camargo, director único del Partido Liberal; Guillermo León Valencia, dirigente conservador y candidato presidencial del Frente Civil de los dos partidos, y Alvaro Gómez Hurtado, hijo del ex Presidente Laureano Gómez, hablaron al país para solicitar de sus partidarios y de toda la ciudadanía la suspensión del paro cívico declarado como protesta contra la reelección del teniente general Gustavo Rojas Pinilla como Presidente de Colombia por un nuevo período.

El derrocamiento del Presidente de Colombia, logrado en forma de renuncia impuesta por una huelga general del país, abre una etapa de perspectivas democráticas para Colombia.

Germán Arciniegas declaró en Nueva York, a raíz de la caída del Presidente de su patria, que "con este ejemplo, Colombia contribuye a la liberación de América en la misma medida en que los ejércitos de Bolívar sirvieron a la causa general de la independencia".

**TERMINO DEL BOICOT AL CANAL DE SUEZ**

Gran Bretaña puso fin al boicot al Canal de Suez, sometiéndose a las condiciones establecidas por Egipto para el uso del Canal. Al hacer el anuncio oficial, el Primer Ministro, Harold Macmillan, en medio de un silencio impresionante, reveló que, en breve, se iniciarán conversaciones directas con Egipto, sobre los problemas financieros pendientes entre los dos países, como resultado de la nacionalización, por Egipto, de la Compañía del Canal de Suez. El Primer Ministro de Gran Bretaña hizo hincapié en que se trata de una solución "provisional" y no de una aceptación definitiva de las condiciones egipcias, y en que todo el asunto será discutido por la Cámara antes de terminar la semana.

Esta capitulación del Gobierno provocó de inmediato una crisis en el bloque parlamentario conservador. Seis de sus miembros anunciaron que, en lo sucesivo, actuarían sin obedecer la dirección del partido y en un carácter de conservadores independientes. Afirmaron que la política de apaciguamiento sólo conduciría al desastre.

Como resultado de esta situación, representantes de compañías petroleras internacionales han sostenido en Londres algunas conferencias para estudiar las posibilidades de construir un gran oleoducto entre el Golfo Pérsico y el Mediterráneo, con capacidad para millones de toneladas anuales, que permita prescindir, aunque sea en parte, del Canal de Suez. Los anuncios no dan a conocer la ruta que seguirá el proyectado oleoducto, pero círculos petroleros fidedignos manifestaron, en Londres, que, probablemente, parta del Golfo Pérsico a través de Irak y Turquía, hasta la costa turca. La Iraq Petroleum Company, de propiedad británica, ha estudiado ya tal ruta, y sus peritos la han calificado de apropiada.

—oOo—

**CIELO ABIERTO DE ALASKA A SIBERIA**

El Secretario de Estado de los Estados Unidos, John Foster Dulles, ha informado que existe la posibilidad de que Estados Unidos proponga a Rusia, a manera de ensayo, un plan de "cielo abierto" a la inspección, que abarcaría a Siberia y Alaska.

El Secretario de Estado norteamericano, examinando las condiciones en que se encuentran las actuales negociaciones de desarme en Londres, expresó, en reciente conferencia de prensa, que la situación internacional era promisoria porque los rusos habían convenido con Estados Unidos en que la inspección aérea era esencial para poner en marcha algún plan de desarme. Aún Estados Unidos no ha tomado ninguna decisión sobre las zonas exactas que propondrá a Rusia para iniciar esa inspección, pero dijo que lo más conveniente sería elegir regiones no complicadas por problemas políticos y nacionales. Tales posibilidades serían difíciles en Europa, a causa de la multitud de problemas políticos que allí se presentan, como la unificación alemana, la neutralización de países tales como Suiza y Austria, la Alianza Atlántica, y otros.

En cambio, si se pudiera llegar a un acuerdo de inspección mutua en zonas relativamente poco pobladas, como Siberia, Alaska, Canadá y el Oeste de Estados Unidos, ello podría conducir a un aflojamiento de la tirantez internacional, que disiparía temores y despejaría casi inevitablemente el camino a la reducción de los armamentos. En otras palabras, el señor John Foster Dulles reafirmó su posición de que el desarme debe realizarse paso a paso, confrontando experiencias y evaluando sus resultados.

—oOo—

**BOMBA INGLESA**

Inglaterra hizo estallar su primera bomba de hidrógeno en el Pacífico Central, sobre el cielo de la isla Christmas. Es la primera prueba de una larga serie de experimentos con armas nucleares. La prueba, realizada con todo éxito, confirma que Gran Bretaña, aunque un tanto retrasada, es la tercera potencia del mundo que posee la temible arma.

# PANORAMA

**LITZ Y MIKE**

¡Ya los tenemos en Francia: Elizabeth Taylor y Mike Todd.

Llegaron en el "Queen Elizabeth" a Cherburgo y de allí salieron disparados en un avión a Saint-Jean-Cap-Ferrat, donde alquilaron un hotelito para descansar durante tres meses.

Elizabeth, llamada Litz, corrió siempre en busca de la ventura; pero hasta ahora no la alcanzó. ¡Pobrecilla! Nació bonita, rica y colmada de mimos. A los diez años ya era una verdadera dama, que es lo peor que le puede ocurrir a una niña; a los doce tenía "sus cosas", su genecillo, y todo el mundo temblaba en Hollywood cuando ella se revolcaba por tierra y rompía la ropa; a los catorce ganaba varios miles de dólares por semana; a los quince, sus "productores" le regalaron un Ford, y a los dieciséis, un Cadillac azul celeste con picaportes de oro macizo.

A los dieciocho años rodó la película "El padre de la novia". Fue entonces cuando encontró a Nick, hijo de Conrado Hilton, multimillonario y magnate de la industria hotelera. Tenía el muchacho 22 años. Se casaron. Y he aquí los términos altamente espirituales en que ella habla de aquella unión:

—Mi matrimonio con Nick durará **eternamente**, porque ambos amamos las mismas cosas: el salchichón, las cebollas y los pull-over holgaditos y agujereados por los codos.

Esta **eternidad** se redujo a siete meses. Ni siquiera un año de salchichón y cebollas. Para llevar a cabo su primer divorcio, ella invocó la "crueldad mental". ¿Ustedes saben lo que es eso? Yo no. Pero no importa: está de moda, como la **evasión**, los **complejos** y otras menudencias, y basta. Bueno, pues, con el cuento de la crueldad mental se separaron.

En fin, ella se consoló rodando varios films y encontró a Michael Wilding, un inglés un poco bohemio, de 39 años, chistoso, que no tenía otro defecto que el de ser un poco calvo, en el supuesto de que eso sea un defecto. En resumen, Isabelita y Miguelito se casaron como Dios manda, pero al cabo de cuarenta meses resultó que él era también "cruel mental". Y ¡qué crueldad la suya! ¡Refinada! Escuchen ustedes a su mujercita:

—Michael es sencillamente odioso. Cuando le armo un escándalo, no abre siquiera la boca. (Esto no se perdona, efectivamente.)

Nuevo divorcio. La señora Elizabeth, divorciada, se encontró con un buen capitalito y con dos hijos. Rodó "El gigante", que le proporcionó un triunfo personal, encontró a Michael Todd, llamado Mike, y vuelta a casarse. Este otro Miguel, Miguel II, tiene 49 años, es ya abuelo, y uno de sus hijos tiene más edad que su reciente esposa Elizabeth, que cuenta sólo veinticinco, bien llenitos ya de historias y de complicaciones.

En Saint-Jean-Cap-Ferrat se dedicará Michael a cuidar a su esposa, que espera un nuevo chico, el tercero, y quién sabe si también a esperar el momento de divorciarse de nuevo. Por ahora no hay indicios. Parece que se llevan muy bien. Pero, a lo peor, la crueldad mental se presenta de nuevo, de improviso como el saremplón, y entonces arderá Troya.

**LA PREGUNTA**

El diminuto Isauro Torres Cereceda, pronunció un largo discurso, en donde hizo aparecer como militares a los Presidentes Pérez y Montt. Como puede advertirse, Torres sabe tanto de historia patria como latín el famoso "peloduro". ¿No podría buscarse otro escribidor de sus discursos que fuera más letrado?

# Una catilinaria mapochina

EL Senador Isauro Torres ha vuelto a las andadas ahora para hacernos escuchar, en medio de una loca verborrea, algunas de sus reflexiones sobre la democracia, tema que le ha servido en forma por demás vehemente para darnos a conocer su escaso rigor mental. Bajo el pretexto laudable de ensayar una defensa del sistema democrático de Gobierno, el referido parlamentario ha hecho un análisis de la aparición de los regímenes dictatoriales en la América hispana, en el que es posible advertir, junto con otros dislates, el deseo de inculpar principalmente al ejército, del establecimiento de esos sistemas de fuerza.

La pretendida defensa de la democracia hispanoamericana, cargada de alusiones aviesas, no es otra cosa que una fácil expedición que este Senador encontró para atacar y agraviar el honor y prestigio de las Fuerzas Armadas. Como todos aquí nos conocemos, sabíamos del tono injurioso que este congresista da siempre a sus "latosas" peroraciones, pero no le juzgábamos tan "fenomenalmente" ignorante de la situación histórica americana.

En efecto, Isauro Torres ha olvidado, con manifiesta mala fe o suprema ignorancia, que las Fuerzas Armadas, constituidas en los albores mismos de la vida independiente continental, constituyeron el factor operante que hizo posible el advenimiento de la libertad en todos los países de América.

Olvidó o soslayó por inconveniente para la exhibición de sus "pirihuetescos" argumentos, que en todo el transcurso de la historia hispanoamericana las Fuerzas Armadas han representado las únicas organizaciones de orden y disciplina social. Mientras las facciones partidarias en lucha se devoraban unas a otras, reflejando en forma convulsiva y torcida los movimientos democráticos de la liberación popular europea, la conciencia de la disciplina emergía tan sólo en los cuarteles.

No es de extrañar que hayan sido los militares, en muchos países, los que tuvieron que tomar el mando, un mando que la división partidaria, pasional y desbocada, entregaba a su poder disciplinante.

Esto, en lo que concierne a gran parte de la historia de los países de Hispano América, de los cuales exceptuaron muy pocos, entre ellos el nuestro.

El discurso de Isauro Torres, en cambio, produce la impresión de que, al hablar sobre problemas que inciden en la realidad de otros conglomerados nacionales de Hispano América, se dirigiera sustancialmente a formular inventivas y repudios sobre un problema vital de nuestro país. A pesar de sus frases turgias y retorcidas, en las que apenas se vislumbra pensamiento alguno, la falta de talento y cultura del autor de esta Catilinaria "mapochina" deja resplandeciente la maligna y aviesa intención señalada, la de vejar a nuestras Fuerzas Armadas.

Es lo que puede intuirse a través de la gárrula demostración de una fementida adhesión a la democracia.

Ha sido, en cierto modo, fiel a la actitud que su partido ha venido destacando en estos últimos tiempos. So pretexto de defender la democracia, este sector político, por boca de sus dirigentes máximos, ha venido reiteradamente tratando de menoscabar el prestigio del Ejecutivo, relacionándolo con hipotéticos golpes de Estado que sólo han existido en su propia fantasía.

En esta ocasión, como ya lo decíamos más arriba, el Senador Torres ha atacado de mampuesto, a pesar de sus fementidas declaraciones de respeto, a nuestras Fuerzas Armadas y ha hecho evidente su propósito de herir su dignidad profesional en tantas ocasiones probada durante el curso de nuestra historia.

SIR ARTHUR.

# Cartas al Director

("Quisiera tener un diario escrito por el público".— Ibsen)

## Montepiadas de Carabineros

Señor Director:

Agradeciendo de antemano, la acogida que espero encontrar en esa publicación de su muy digna dirección, paso a exponer a usted mi caso, que es el de muchas montepiadas de la Caja de Previsión del Cuerpo de Carabineros.

Con motivo de haber fallecido mi esposo, Manuel Alarcón Andrade, con fecha 20 de junio de 1952, mientras se encontraba en servicio activo, he estado tratando de obtener que la Caja de Previsión me extienda el beneficio de desahucio que me corresponde por haber servido mi esposo durante 19 años, y seis meses al Cuerpo de Carabineros, sin haber obtenido hasta la fecha ningún resultado positivo. Al exponer esta situación a un alto empleado de esa Caja, me sugirió que enviase una solicitud a la vicepresidencia de esa institución, idea que llevé a la práctica pero que tampoco fructificó.

Mi situación, señor Director, como la de muchas otras madres de familia, cuyos esposos han fallecido sirviendo abnegadamente a esa institución, es sumamente crítica, ya que tengo siete hijos menores de los cuales seis estudian, agravándose por la razón de haber sido notificada de término del contrato de arrendamiento de la casa que ocupo con mi numerosa familia. Agradeceré profundamente a usted dar cabida a estas líneas, lo que no dudo habrá de dar movimiento al humillante trámite a que he sido sometida por espacio de varios años.

Sin otro particular, me suscribo de usted atta. y segura servidora.— **María Monsalves M. vda. de Alarcón**, Santiago.

**Especulación en provincias**

Señor Director:

Si en la capital existen las ventas "condicionadas" y la especulación anda a la orden del día, en la provincia de Valparaíso la cosa no anda mejor. En los pueblecitos de La Calera y Nogales, y en la ciudad de Quillota, la situación es mucho más grave, ya que la especulación y el agio son francamente descarados. Si alguien duda de lo que afirmo, que trate de comprar en dichos lugares azúcar, té, arroz, aceite y otros alimentos, y oirá lo que le dicen los inefables despachadores y almaceneros, y sabrá también que por el kilo de arroz cobran hasta $ 180, especialmente en Nogales. Que intente comprar té y los artículos mencionados, en Quillota, en los almacenes de la Feria Municipal, muy cerca de Carabineros, y se encontrará con el tipo de ventas condicionadas y precios abusivos. Ahí también existen las balanzas brujas.

Es conveniente que actúen en estos lugares los funcionarios de la SAP, ya que les haría muy bien el ejercicio en estos días nublados y fríos, a la vez que oirían y verían muchas cosas interesantes y cumplirían así en buena forma sus deberes de fiscalización y defensa del público consumidor.

En otros lugares hay, por lo menos, clausuras por la SAP, por estos lados no se conocen, por la sencilla razón de que nadie fiscaliza, y los especuladores, como los gatos, nacen en mes de "agosto", aunque más no sea en "mayo".

Saluda atentamente a usted.— **Alberto Saavedra**, Quillota.

**Jubilados de Colchagua**

Señor Director:

Los jubilados y montepiadas de Colchagua le quedaremos muy agradecidos con la publicación, en su importante y prestigioso diario, de la presente nota.

El Comando Provincial de Jubilados ha reconocido y agradece la buena disposición y alcance de sentido humano que ha tenido el Supremo Gobierno, para elevar a la consideración del Congreso Nacional el proyecto de ley por el cual se aumenta la asignación familiar a $ 5.000, resolución por demás loable, ya que los jubilados y montepiadas se debaten en la más espantosa miseria.

Más valor tiene todavía el buen sentido del Poder Ejecutivo para elaborar el proyecto de mención, puesto que hoy día hoy no hay presupuesto económico que resista a la inflación y desvalorización de la moneda. Pero, lamentablemente —es doloroso decirlo—, ¿no habría sido más acertado y más humano cancelar lo que se les debe a los jubilados por concepto de reajustes? Pues nos apena y desmoraliza contabilizar nuestras escuálidas pensiones en valor númérico, ya que, a la fecha, se están debiendo los reajustes de la Ley 11.764, Art. D. F. L. 1.449, Ley 12.006 (diferencia), aumentos que beneficiaron a los ex servidores públicos desde el 1.o de julio del año 1954 y 1.o de enero de 1956, respectivamente. Además, se deben los aumentos de la asignación familiar desde el 1.o de julio de 1956 ($. 800) y desde el 1.o de febrero del año en curso ($ 600, Ley 12.434). Se debe, asimismo, el beneficio de los quinquenios (Ley 12.428).

No somos mal agradecidos, menos nos consideramos desleales con el Supremo Gobierno, pero nos apena comprobar como sus de compañeros jubilados a quienes sus sueldos sólo les alcanzan para mal comer y peor vivir.

Nosotros, como ciudadanos, como chilenos y como jefes de hogares constituidos a costa de muchísimos sacrificios, hemos visto lo que les sucede a los jubilados y montepiadas, ya que de seguir las cosas y hechos como están, los ex servidores morirán en el más triste y lamentoso desconsuelo.

Mucho hemos dado a conocer estos hechos y se ha hablado de este tema; pero, pese a todo, hasta ahora no se ha solucionado nada nada. Esta es la razón por la cual molestamos al señor Director, para rogarle quiera hacer pública esta carta, y por vez más, le solicitamos en forma muy respetuosa a las autoridades y al Congreso Nacional que traten de darle los medios económicos a S. E. el Presidente de la República, para que se cancele lo que se nos debe, puesto que los ex servidores del Estado somos tan chilenos y jefes de hogar como los funcionarios que están en actividad.

Gracias, señor Director, por la cooperación que nos ha prestado.— **Emiliano Vera M.**, presidente provincial; **Eduardo Valenzuela**, secretario general.

# PROGRAMA RADIAL PARA AYUDAR AL NIÑO IRREGULAR

El Instituto de Radiodifusión Educativa del Ministerio de Educación, inicia desde hoy la transmisión de un vasto programa de divulgación del problema del niño irregular.

El fin de esta audición es para dar a conocer las escuelas especializadas e impartir indicaciones de interés para los padres y profesionales que deben atender a esos menores.

El programa que se denomina "Ayudemos al niño irregular", está dirigido por el Departamento Pedagógico de la Dirección General de Educación Primaria y Normal. En él participará un equipo de expertos de ese servicio y de las escuelas y organizaciones de su dependencia.

Las transmisiones se efectuarán los sábados, a las 12 horas, por Radio Sociedad Nacional de Minería.

# El 22 iniciará actividades el nuevo Congreso Nacional

El miércoles 22 del presente celebrarán su primera reunión del nuevo período legislativo los parlamentarios electos el 3 de marzo, y recién proclamados por el Tribunal Calificador.

Para ese día, a las 16 horas, han sido convocados a sesiones, separadamente, el Senado y la Cámara de Diputados, con el objeto de constituirse, designar los días y horas de sus sesiones y fijar la tabla y dar cuenta de la composición de los Comités Parlamentarios.

La Cámara de Diputados elige un presidente, un primer y un segundo vicepresidentes. Además, determinará los días de cada semana destinados íntegramente al trabajo de comisiones.

El Senado elige un presidente y un vicepresidente. Además, en la sesión de ayer dimos cuenta de designarán los senadores de su representación en los organismos semifiscales y fiscales de administración autónoma.

**PROYECTO.**— Se informó que, por acuerdo de los Comités Parlamentarios del Senado, reunidos ayer, éstos resolvieron eximir del trámite de comisión el proyecto, en segundo trámite constitucional, que autoriza el viaje a Colombia de altos jefes de las Fuerzas Armadas, quienes concurrirán, especialmente invitados, a los actos conmemorativos del quincuagésimo aniversario de la fundación de las Escuelas Militar y Naval de ese país hermano.

**ASIGNACION FAMILIAR.**— Entre los proyectos que quedarán en la tabla figurará el que aumenta la asignación familiar de los empleados y obreros, y destina recursos para la realización de un plan nacional de construcción habitacional.

En el despacho de este proyecto tienen especial interés el Ejecutivo y también los diversos sectores políticos.

Los diputados Herminio Tamayo y Pedro Muga, de Tarapacá (al centro) departen con el Director de LA NACION, Manuel Zamorano durante una visita realizada ayer a nuestro diario. Junto a ellos, a la derecha, el secretario del personal del Servicio de Alumbrado a Gas de Iquique, Guillermo Viorklumds, quien logró que el Gobierno apoye una iniciativa legal que los favorece en su actual cesantía.

## PARLAMENTARIOS DE TARAPACA IMPULSARAN ZONA FRANCA PARA CREAR INDUSTRIAS EN IQUIQUE

### Auxilio para cesantes del alumbrado

El Gobierno se interesó por socorrer a los 33 cesantes del servicio de alumbrado a gas de Iquique que quedaron cesantes a raíz de la modernización de él, y anunció que patrocinará un proyecto de ley destinado a pagar una indemnización especial de un mes de sueldo o salario, por año de servicio a todos los afectados.

Este anuncio fue dado a conocer ayer por los diputados Herminio Tamayo y Pedro Muga (este último recientemente elegido), quienes acompañaron en sus gestiones en la capital, al secretario del personal del servicio de alumbrado a gas de Iquique, Guillermo Viorklumds.

**PLANES.**— Los parlamentarios que visitaron ayer al director de LA NACION, Manuel Zamorano, declararon que ellos, junto con el diputado Bernardino Guerra, se han propuesto impulsar una serie de iniciativas en favor de la provincia de Tarapacá, que representan en el Parlamento.

Estas medidas tienden especialmente, a lograr que se apruebe el proyecto de ley que concede una "zona franca liberada" para impulsar la creación de industrias en Iquique, capaz de absorber la creciente cesantía que se ha estado observando en el curso de los últimos quince meses.

Calcularon que los cesantes, en su mayoría procedentes de las salitreras, alcanzan a mil, que con sus familiares llegan a un total de ocho mil personas.

## COMISIONES DE RECEPCION A S. E. DESIGNARON SENADO Y LA CAMARA

Las Secretarías del Senado y de la Cámara de Diputados transcribieron ayer a los parlamentarios un oficio del Ministro del Interior don Víctor Aravena, por el cual se comunica que el Presidente de la República, Excmo. señor Carlos Ibáñez, concurrirá a 10.30 horas del martes 21 de mayo a la ceremonia de apertura del período ordinario de sesiones del Congreso Nacional.

Completado el detalle de la hora en que se iniciará la sesión del Congreso Pleno, las Secretarías de ambas Cámaras confeccionaron, también ayer, las Comisiones de recepción al Jefe del Estado, durante su permanencia en el Parlamento.

**COMISION DE PORTICO.**— Integrarán esta Comisión los senadores Edgardo Barrueto, Blas Bellolio, Ezequiel González, Manuel Videla Ibáñez y Luis Felipe Letelier, y los diputados Raúl Aldunate, Alfonso David, Rafael de la Fresa, Ramón Espinoza, Rubén Hurtado, Gustavo Loyola, Luis Martín, Víctor González, Jovino Paradis, Humberto Pinto y Juan Eduardo Fuentes.

**COMISION DE REJA.**— La formarán los senadores Alfredo Cerda, Rafael Tarud, José García, Guillermo Pérez de Arce y Guillermo Izquierdo, y los diputados Sergio Díez, Arturo Domínguez, Jaime Egaña, Mario Hamuy, Juan Lacazale, Jorge Lavanderos, José Oyarzún, Armando Palma, Tomás Reyes, Carlos Sivori y Manuel Valdés.

## PLENO NACIONAL DEL SOCIALISMO POPULAR SERA INAUGURADO HOY

A las 10 horas de hoy, será inaugurado el Pleno Nacional de dirigentes Socialistas Populares. El acto tendrá lugar en la sede central del Partido, Londres 38, y se iniciará con un Informe Político que, en ausencia del senador Raúl Ampuero, será dado a conocer por el Secretario General subrogante, senador Aniceto Rodríguez.

En esta reunión participarán los miembros del Comité Central y secretarios regionales que representan a todas las provincias.

Este Congreso, cuyas deliberaciones se prolongarán hasta el lunes próximo, tiene carácter resolutivo y, por lo mismo, podrá revisar la conducta política del Comité Ejecutivo.

Otro de los puntos fundamentales de la reunión será la fusión de las corrientes socialistas en un sólo Partido.

**SALUDO DEMOCRATICO.** — El Partido Democrático dirigió ayer una nota al Secretario General de los socialistas populares, en la que formula votos por el éxito del Pleno que hoy se inicia y lo invita a fortalecer la unidad del FRAP.

**LA UNIDAD.**— En relación a la proyectada unidad socialista, ayer entregó una declaración el Comité Central del Partido Socialista, en la que se aboga para que "el actual Comité Nacional de Unidad asuma cuanto antes su tarea de orientar la política general, parlamentaria y sindical del socialismo, conforme a los acuerdos solemnemente signados entre ambos partidos socialistas".

## 92 CONSEJEROS PARLAMENTARIOS EXISTEN EN 23 INSTITUCIONES

Veintitrés son las instituciones semifiscales y fiscales de administración autónoma, en cuyos consejos directivos deben desempeñarse cuatro representantes del Congreso Nacional, de acuerdo con la ley 8.707, llamada de Consejerías Parlamentarias.

Dos debe elegir, por mayoría de votos, la Cámara de Diputados, y dos, por el mismo sistema, el Senado.

Los diputados son 147; los senadores, 45. Y a cada una de las dos Corporaciones le corresponden 46 consejerías. Por lo mismo, éstas son 92, en total.

**LAS INSTITUCIONES.**— Las instituciones, donde deben haber consejeros parlamentarios, son las siguientes:

Banco del Estado, Banco Central de Chile, Caja de Accidentes del Trabajo, de Colonización Agrícola, de Crédito Minero, de Previsión de los Empleados Particulares, de Previsión de Carabineros, de la Marina Mercante, de Retiro y Montepío de las Fuerzas de la Defensa Nacional, de Previsión de Empleados Públicos y Periodistas, de los Ferrocarriles del Estado, Municipal, Consejo de Fomento e Investigación Agrícola, Corporación de Fomento de la Producción, Corporación de Inversiones, Corporación de la Vivienda, Editorial Jurídica, Empresa de Transportes Colectivos del Estado, Instituto Nacional de Comercio, Líneas Aéreas Nacional, Servicio de Seguro Social, Servicio Nacional de Salud y Servicio Médico Nacional de Empleados.

## APARECIO N.o 5 DE REVISTA "POMAIRE"

Se encuentra en circulación el número 5 de la Revista "Pomaire", dedicada a temas culturales de Chile y del extranjero. En el sumario figuran entre otros, los siguientes artículos: "Cita con Agustín D'Halmar", por Gustavo Labarca Garat; "Los misterios de la Patagonia", por el profesor Menghin; "La tragedia de Merville", por W. E. Sedgwick; "La última obra de Camus", por Santiago del Campo; "Los 70 años de Joaquín Edwards Bello", por Mario Planet; "Thornton Wilder, el hombre que abolió el tiempo"; "Psiquiatras contra psicólogos"; "La nueva música alemana"; "La Colbuzier en la India"; "El cine de Elia Kazan"; "Luis Herrera Guevara", por Víctor Carvacho; un cuento de Hemingway; una comedia en un acto de Pierre Gamarra. La revista "Pomaire" se vende en las principales librerías y puestos de diarios de todo el país.

## Renta mínima de $ 35.000 piden empleados de Salud

Una delegación de dirigentes de la Asociación de Empleados Secundarios de la Salud, se entrevistó ayer, con los Ministros del Interior y del Trabajo, a fin de exponerle los más urgentes problemas del gremio.

Pidieron a ambos Secretarios de Estado, su respaldo para obtener renta mínima de $ 35.000; pago de remuneración adicional por horas de trabajo nocturno y en días festivos y feriados; pago de trienios, incorporación a la planta de empleados del personal a contrata, etc.

Tanto el señor Aravena como el doctor Barrios, manifestaron su interés por solucionar dichos problemas, para lo cual los plantearán en un próximo Consejo de Gabinete.

Los dirigentes que actuaron en dichas entrevistas fueron Fidel Tapia, Javier de la Peña, Luis Ruiz, José Bruna, Luis Varela y David Herrera.

## SCOUTS DE SANTIAGO CELEBRAN HOY EL DIA DE LA BUENA ACCION

### El lunes se inicia la "Semana Scout 1957"

La Asociación de Boys Scouts de Chile celebrará hoy el día de la Buena Acción destinada a la conservación de los recursos naturales. Los distritos scouts de Santiago, actuarán en este sentido, cooperando con su trabajo a un mejor aprovechamiento de las riquezas nacionales.

Mañana, a las 19.30 horas, en la Casa Scout, ubicada en Serrano N.o 240, se efectuará el Fogón Scout en homenaje a la asamblea. Todos estos actos forman parte del programa preparado para celebrar la "Semana Scout 1957", que oficialmente se inicia el lunes, a las 10.30 horas, con el desfile inaugural de los scouts de Santiago.

Ese mismo día, delegaciones scoutivas pasarán al Palacio de la Moneda para saludar al Presidente de la República, Excmo. señor Carlos Ibáñez del Campo; luego se dirigirán al monumento de Bernardo O'Higgins, donde colocarán una ofrenda floral.

A las 19 horas del lunes, se efectuará un acto conmemorativo del 48.o aniversario de la Asociación, en la Sala de Conferencias de la Universidad de Chile, con asistencia del Cuerpo Diplomático, autoridades militares, civiles y scouts.

**DIA DE LA PATRIA.** — El martes se celebrará el Día de la Patria. En la mañana, los Grupos Scouts de Santiago realizarán, en sus respectivos locales actos alusivos a la festividad patriótica en celebración. La programación de los demás actos es la siguiente:

18 horas.— Charlas y proyecciones de películas para scouts y público en la Casa Scout, Serrano 240.

18.30 horas.— Desfile de antorchas y fogón scout, organizado por el III Distrito Scout de Santiago, en el Parque Lo Franco, comuna de Quinta Normal.

**MIERCOLES.**— Día de la Cortesía.— Los dirigentes scouts y scouteras de Santiago realizarán visitas a diferentes autoridades educacionales, civiles y a clubes e instituciones cívicas y afines al Movimiento Scout.

18.30 horas.— Charlas y proyecciones de películas para scouts y público en la Casa Scout, Serrano 240.

**JUEVES.**— Día de la Buena Acción.— En la mañana: los scouts de Santiago cooperarán en diversas actividades de aseo y hermoseamiento de la ciudad.

En la tarde: Los scouts visitarán establecimientos hospitalarios para niños y repartirán golosinas y elementos de entretenimientos y trabajo.

**VIERNES.**— Día de la Comunidad.— Conocedores los scouts que realizan prácticas de adiestramiento en ciudadanía organizarán visitas a industrias y empresas de la capital, para imponerse del trabajo que éstas efectúen en bien de la comunidad.

18.30 horas.— Charlas y proyecciones de películas para scouts y público en la Casa Scout, Serrano 240.

**SABADO.** — Día de la Recreación. —Los Grupos Scouts de Santiago, de acuerdo con los Comisionados de Distritos y un programa preparado por éstos, tendrán oportunidad de pasar gratos momentos de esparcimiento y sana diversión como finalización de las festividades de la Semana Scout.

En la tarde: Los Distritos I y II de Santiago, a las 15.30 horas, realizarán un "Juego Scout" en la ciudad como demostración y competencia entre los Distritos Scouts mencionados.

## TERMINA INFORME DE VIAJE EL MINISTRO YAÑEZ A REGION NORTE

El Ministro de Obras Públicas, general (R) señor Eduardo Yáñez Z., terminó un informe que hará llegar a S. E. el Presidente de la República y al Consejo de Gabinete, sobre las impresiones de su reciente viaje a la zona norte.

En él expone, con acopio de antecedentes, el desarrollo de la segunda fase del plan de recuperación de Arica, Iquique y Antofagasta, conforme a las deliberaciones que diera a conocer anteayer a LA NACION.

## JOVENES CATOLICOS CELEBRARAN HOY EL "DIA DE LA MADRE"

La Asociación Cristiana de Jóvenes celebrará hoy el Día de la Madre, en sus locales de Arturo Prat 120 y Ecuador 3733, en el barrio Estación. Esta fiesta se realizó el segundo domingo de mayo desde hace 45 años y fue iniciada por Ana Jarvis para conmemorar el aniversario de la muerte de su madre, llevando una ofrenda floral hasta el templo en que ella acostumbraba a orar.

En el acto de hoy actuarán Eugenio Rojas, Julio Maglione, el Ballet Infantil de Polo Guerra, Eduardo Gutiérrez, Laura Malovicino y Carlos Cayán.

## Aprobada contratación de artistas extranjeros para Teatro Municipal

Treinta y nueve millones seiscientos mil pesos acordó destinar, la Municipalidad de Santiago para la contratación de los artistas extranjeros que actuarán durante el programa de celebración del centenario del Teatro Municipal.

En su reunión de ayer, la Municipalidad trató diversos asuntos de orden administrativo comunal y finalmente fueron aprobadas las mociones presentadas por la Alcaldesa, señorita María Teresa del Canto, a raíz de acuerdos de la comisión respectiva, en orden a destinar la indicada suma para la contratación de una compañía titellana de óperas integrada por 13 personas, la que debe hacer veinte presentaciones, y los siguientes artistas extranjeros: Witold Malcuzynsky (ruso-polaco); Teresa Quesada (peruana), arpista pianistas: Joseph Fuhr, violinista; Divos Tagiaveny, tenor; Rosi Lumerin, bajo; Virginio Zeanni, soprano, y Giacomo Guelfi, barítono.

En torno a la Sexta Conferencia Nacional de Municipalidades se acordó que todos los regidores, jefes de servicio y los cuatro jueces de policía local serán delegados de la comuna de Santiago a dicho torneo. También se acordó destinar doscientos mil pesos para pago de cuotas de adhesión y finalmente se resolvió facilitar el salón de honor del Palacio Consistorial para los actos de dicho torneo.

## ESCRITORES FELICITAN A COLEGAS COLOMBIANOS

El directorio de la Unión Escritores Americanos envió ayer una comunicación cablegráfica al escritor colombiano don Gerardo Romero Restrepo, Director de la Biblioteca Pública del Valle del Cauca, congratulando a los poetas del Valle del Cauca por la recuperación de la libre expresión y apertura de los órganos de opinión de la prensa en Colombia.

La nota felicita a los siguientes escritores colombianos: poeta José María Vivas Balcázar, ex Encargado de Negocios de Colombia en Chile; Mario Carvajal, Gilberto Garrido, Antonio Moreno Mosquera y Ramiro Andrade, poetas vástamente vinculados a los círculos literarios chilenos.

## ACTIVIDADES GREMIALES

**COMISION RACIONALIZADORA.**— La Federación Nacional de Panificadores de Chile ha hecho llegar al Ministro de Economía y Comercio una extensa nota en torno a la labor de la comisión racionalizadora de la industria del pan. Dan a conocer el hecho de que aún no regularizan sus funciones, y luego de amplias consideraciones, piden se impartan las instrucciones del caso para obtener los objetivos perseguidos con la creación de ese organismo.

**COMANDO PREVISIONAL.**— Recientemente se procedió a elegir la nueva directiva del Comando Nacional de Defensa de la Previsión. Dicha directiva quedó compuesta por los señores Bernardo Vallejos Z., actual consejero de la Caja de EE. PP. y PP., como presidente; secretarios: de actas, Alberto Molina R.; relaciones, Víctor Morales; de finanzas, Arturo Cerda; de prensa, Diego Campaña, y de organización, Orlando Jofré.

**DIRIGENTE ENFERMA.**— Se encuentra internada en la sección traumatología, sala particular, del Hospital Barros Luco, la señora Olga Umeñana de Alvarez, esposa del presidente de la Confederación Mutualista de Chile, señor Osvaldo Alvarez, y visitadora general de escuelas mutualistas.

**CONGRESO.**— Hoy será inaugurado en San Antonio el Congreso Nacional de la Federación de Químicos, con asistencia de delegados de diversos puntos del país, y con el objeto de tratar diversos asuntos inherentes a ese gremio, que están pendientes.

**DENUNCIAN IRREGULARIDADES.**— La Asociación de Industriales y Asaderos Libres del Matadero Municipal de Santiago denunciaron al Ministro de Economía, señor Horacio Arce, diversas irregularidades que habrían en las alzas de precios, escases de carne y distribución de ese alimento de primera necesidad. Dicho Secretario de Estado tomó debida nota de tal denuncia y dispuso las investigaciones del caso.

**INAUGURACION.**— En la sede social de la Mutual San Antonio se llevará a efecto hoy, a las 17 horas, la inauguración del Quinto Congreso Nacional de la Confederación de Trabajadores de la Industria y Comercio. A este torneo asisten más de cien delegados de toda la República.

**CONCENTRACION.**— La Asociación Provincial de Pensionados de la ley 10.383, ha convocado a una concentración que se efectuará mañana, a las 10 horas, en el Teatro Prat, para tratar los problemas económicos que afectan a sus integrantes.

**FALLECIO JUBILADO DE LA PRENSA.**— Hoy se efectuarán, en el Cementerio General los funerales del señor Guillermo González Carsy, miembro de la Asociación Nacional de Jubilados de la Prensa. El cortejo saldrá desde Carmen 2532, a las 16 horas.

## N.o 54

"administrativa", pero los radicales, a nombre del FRAP, le dijeron que de ella debían ser excluidos los conservadores unidos. Esto no fue aceptado por los liberales, y ahí quedaron esas conversaciones.

Posteriormente —siguió diciendo el señor Zepeda—, los conservadores unidos invitaron a los liberales a una fórmula de nuevas Mesas del Congreso, que tendría el apoyo de los agrariolaboristas y nacionales.

Acerca de esto —dijo Zepeda— ya se produjo acuerdo, y en virtud de esta fórmula, la Presidencia del Senado volverá a ser para un liberal (Fernando Alessandri), y a la Vicepresidencia irá un nacional (posiblemente Guillermo Pérez de Arce), aunque es probable —según nuestras informaciones—, que este cargo sea servido, por un breve tiempo, por el liberal Hernán Videla Lira, a quien le faltarían 19 días, como Vicepresidente del Senado, para completar el plazo de un año que señala la Constitución para poder integrar el Tribunal Calificador de Elecciones).

El señor Zepeda dijo, también, que ignoraba los nombres de los candidatos a integrantes de la nueva Mesa de la Cámara de Diputados; pero señaló que, en virtud del acuerdo ya existentes, al respecto, pueden ocurrir dos cosas: presidente, un conservador unido; primer vicepresidente, un liberal; segundo vicepresidente, un nacional, o bien: presidente, un conservador unido; vicepresidentes, un agrariolaborista y un nacional.

Preguntado acerca del porqué de estas posibilidades, Zepeda explicó que si a la nueva Mesa de la Cámara va un agrariolaborista, los liberales no tendrán representantes en ella, pero votarán por esa fórmula. Y acotó que ello tenía por objeto evitar que, "en la radio o en la prensa", se pudiera decir que la nueva Mesa de la Cámara" es gobiernista o pro gobiernista".

Sin embargo —comentó Zepeda—, yo reconozco que la directiva del PAL, que preside Julio von Mühlenbrock, tiene a este partido en un plano de independencia política.

En cuanto a sus últimas conversaciones, con los radicales, Zepeda expresó que les había manifestado, todo lo que ya hemos relatado, y se despidió de los periodistas, diciendo que, de acuerdo con sus informaciones, ya existe acuerdo entre el FRAP, los agrariolaboristas y los nacionales, para poder disponer, con la abstención de la Falange, de la otra mitad de las consejerías parlamentarias.

**SUGESTIVO.**— A pesar de los trajines, de que hemos dado cuenta, ayer se reveló que la Sala de senadores radicales ha acordado propiciar la derogación de la ley 8.707, que creó las Consejerías Parlamentarias. Y que, al efecto, encomendó al senador Angel Faivovich, la redacción del proyecto respectivo, el que será presentado en la próxima legislatura ordinaria.

Esta noticia fue calificada de muy sugestiva, en los círculos del Congreso, ya que fueron los radicales, durante el período parlamentario que termina, los principales opositores del proyecto derogatorio de las consejerías, presentado a la Cámara, por el Presidente Ibáñez, y que esta Corporación rechazó hace unos dos años.

La Ley de Consejerías Parlamentarias fue concebida por el diputado por Linares, y ex presidente del Partido Radical, Alejandro Vivanco. Fue promulgada, el 19 de diciembre de 1945, por el entonces Presidente de la República, Gabriel González Videla, y su Ministro del Interior, Luis Alberto Cuevas.

# EN JUNIO ABRIRA SUS PUERTAS EL NUEVO "BANCO DE VALDIVIA"

### Las actividades provinciales recibirán tonificante inyección de crédito

### Fue suscrito ya el capital: 300 millones de pesos

*Finiquitan Apertura de Banco Regional*

Los dirigentes bancarios del "Banco de Valdivia", reunidos bajo la presidencia de don Oscar Agüero, cuando los entrevistamos ayer.

**EN LA PRIMERA** quincena de junio abrirá sus puertas el Banco de Valdivia, institución regionalista creada bajo el auspicio de los esforzados pioneros de aquella progresista provincia, y llamada a impulsar el desarrollo de sus actividades vitales, que son: la industria, la agricultura, la explotación maderera, a la vez que su moderno comercio.

Para finiquitar los trámites correspondientes y adquirir elementos modernos para sus oficinas, se encuentran en Santiago dos directores del nuevo Banco, los señores Alfredo Fuenzalida y don Andrés Fried, quienes se han reunido con el Comité que en Santiago preside don Oscar Agüero, y se han entrevistado con autoridades del Gobierno, del Banco Central y de la Superintendencia de Bancos.

Con su Banco, Valdivia adquiere una tonificante inyección para las actividades provinciales, afectadas hoy por la sequía, las heladas y los incendios de bosques, trilogía de calamidades que hace sentir sus efectos en la región austral.

**300 MILLONES DE PESOS.**— Con el optimismo retratado en sus rostros, los promotores de la nueva entidad bancaria, reunidos en la Oficina de don Oscar Agüero, nos manifestaron la confianza con que aguardan la apertura de las puertas del Banco, pues la ciudadanía valdiviana respalda plenamente su iniciación, ya que suscribió en corto tiempo las acciones emitidas por el total del capital que asciende a 300 millones de pesos.

—"Nuestro optimismo —nos dijeron— se basa en que el capital está totalmente suscrito. El Banco abre sus puertas en un momento en que Valdivia necesita capital para no detener su desenvolvimiento tan peculiarmente progresista, y cuando la necesidad de crédito es urgente por la crisis conformada a raíz de las heladas zonales, la sequía extendida a casi todo el territorio agrícola, y los incendios de bosques que también han lesionado el patrimonio de nuestros productores.

**BANCO MODERNO.**— Los dirigentes bancarios valdivianos nos señalan, enseguida, cómo las principales entidades productoras fueron también auspiciadoras de esta iniciativa en la que han participado, el comercio, la industria, la agricultura, etc. Es un esfuerzo muy halagador que está pronto a verse coronado con el mejor de los éxitos.

**DIRECTIVAS.**— Preside el Consejo General del Banco, el prestigioso industrial de Valdivia don Guillermo Rudloff; vicepresidente es don Pascual Llorente; directores, los señores Víctor Kunstman, Camilo Henríquez, José Opazo y Rafael Izquierdo.

El Consejo en Santiago lo preside don Oscar Agüero, y lo integran los señores Carlos Schmidt y Héctor Núñez Gajardo.

**GRATITUD.**— Los visitantes nos manifestaron que la fundación de esta nueva entidad bancaria contó siempre con el apoyo entusiasta de S. E. el Presidente de la República y de sus Ministros de Estado. Debemos agradecer al Presidente Ibáñez, al señor Ministro de Hacienda, al Banco Central y a la Superintendencia de Bancos el apoyo que nos han prestado y la forma cómo han facilitado los trámites de rigor en estos casos. A los dirigentes de estas dos últimas entidades les quedamos muy reconocidos.

Esperamos invitar al Presidente para la inauguración del Banco, en junio próximo. También invitaremos a autoridades y personalidades diversas santiaguinas.

Finalmente, nos dijeron que la organización ha designado a don Carlos Castro Cabrera, como Gerente del Banco de Valdivia. Se trata de un técnico bancario muy conocido en el ambiente.


¡Donde quiera que Ud vaya!

Coca-Cola refresca el paladar y el espiritu

Cuando Ud. viaja, dentro de su país o por el extranjero, tiene la agradable seguridad de que en todas partes podrá saborear la deliciosa, fresca y chispeante COCA-COLA bien helada. Ud. encontrará COCA-COLA donde vaya, siempre grata y cordial como una bienvenida. COCA-COLA, la bebida preferida en el mundo entero.

"La Pausa que Refresca"

Embotelladora Andina S.A. • Embotelladores Autorizados

BAGDAD (Irak).— El rey Saud, de la Arabia Saudita (izquierda) y el rey Feisal, de Irak, saludan durante la ceremonia de bienvenida para el rey Saud aquí, recientemente. Esta es una visita oficial histórica que ha terminado con la prolongada disputa entre las dos dinastías. Informaciones del Irak han dicho ahora que los reyes estarían en abierto conflicto con Egipto, al estar firmes en contra de la interferencia en sus asuntos internos.— (Radiofoto UNITED PRESS)

# ESTUDIANTES NIPONES PROTESTAN CONTRA LAS PRUEBAS NUCLEARES

## En Tokio organizaron una gran manifestación que pretendió llegar hasta el edificio de la Embajada de Gran Bretaña, pero los manifestantes fueron contenidos por los policías

TOKIO, 17 (UP).— Unos 15.000 adolescentes, influenciados por los comunistas, intentaron hoy atropellar la Embajada británica en esta capital, hecho que subrayó la protesta de los estudiantes de todo el Japón contra las pruebas de bombas de hidrógeno en la Isla Christmas.

La policía japonesa detuvo a 25 contramanifestantes que se hallaban en el lugar y encerró a los estudiantes que "deseen de ser instrumentos en manos de los comunistas".

La Federación Nacional de Estudiantes, de tendencia izquierdista, que pidió a sus miembros que no asistieran a clases para protestar contra las pruebas nucleares iniciadas el miércoles pasado, informó que unos 330.000 adolescentes de todo el país habían acatado el pedido.

La policía anunció, en cambio, que sólo 35.000 jóvenes no habían concurrido a clases. Añadió, sin embargo, que era la manifestación más grande realizada por los estudiantes japoneses desde la terminación de la guerra.

Los manifestantes de hoy se congregaron en un parque y luego se dirigieron a pie hasta la Embajada británica, entonando canciones rusas y llevando carteloncs con leyendas como éstas: "Vete al infierno, Macmillan", "Prohiban las pruebas de la bomba de hidrógeno", etc.

Varios cientos de policías, armados con pistolas y bastones, tendieron un cerco en torno de la Embajada, para que no se acercasen los manifestantes. Hubo forcejeos, pero no llegaron a la violencia.

Hill pidió a la policía que dejase entrar a cuatro portavoces de los jóvenes para hablar con ellos dentro de la Embajada. Pocos minutos después Hill los acompañó hasta la puerta de hierro de la Embajada y los empujó para que se marchasen. La manifestación se disolvió a eso de las 19 horas. Más tarde, unos 3.000 estudiantes realizaron un desfile nocturno con linternas por las calles de Tokio.

La Isla Christmas está a más de 6.500 kilómetros al sudeste del Japón. Se espera que los vientos del oeste impidan la llegada este país de la precipitación radioactiva de las pruebas nucleares británicas.

La manifestación fue ruidosa, pero en general no tuvo violencia. El segundo secretario de la Embajada británica, C. F. Hill, dejó entrar a cuatro portavoces de los adolescentes en el edificio, pero los hizo retirar cuando se pusieron "insolentes".

# Rusia formula promesas al pueblo de Indonesia

YAKARTA, (Indonesia), 17.— (UP).— El Presidente Sukarno comunicó hoy a una gran concentración de ciudadanos que el Presidente soviético Kliment Voroshilov le prometió que Rusia "no se inmiscuirá en nuestros asuntos internos".

Se calcula que 100.000 personas desplegando la bandera roja de la Unión Soviética y la roja y blanca de Indonesia llenaron la Plaza de la Libertad para escuchar a Sukarno y a Voroshilov, que está de visita oficial de dos semanas.

El Primer Magistrado dijo que el "gigantesco" recibimiento acordado al ilustre visitante en todos los lugares en que estuvo se brindó "porque la Unión Soviética apoya nuestras aspiraciones nacionales".

"Algunos otros países —continuó Sukarno— aseguran que son grandes amigos de Indonesia, pero dicen que Irian (nueva guinea holandesa) no debe ser reintegrada a Indonesia".

Voroshilov ha dicho repetidamente que la Unión Soviética apoya la reivindicación Indonesia sobre ese territorio.

A continuación Sukarno dijo de plano: "Hemos recibido confirmación de que los rusos no se inmiscuirán en nuestros asuntos internos".

Un alto funcionario dijo que Voroshilov formuló la promesa a Sukarno durante la visita que hizo a Bali.

Terminado el discurso de Sukarno habló el Presidente soviético. Señaló que la unidad de la Unión Soviética, Indonesia y las naciones asiático-Africanas determinó el fracaso de la agresión a Egipto "y humilló a los agresores".

"Mi país apoya siempre a los pueblos oprimidos por los colonialistas, subrayó Voloshilov.

## Torneo de Tenis de Mesa de B. Aires

BUENOS AIRES, 17 (UP).— Brasil continúa esta noche su arrollador avance en el torneo sudamericano de tenis de mesa, al adjudicarse el título de campeón de dobles mixtos, cuando la pareja formada por Iván Severo y Nakima Cruz, derrotó por tres sets a uno a los chilenos R. Riveros y S. Toledo.

Brasil ha ganado hasta ahora todos los títulos que se han definido. El único que queda por determinar es el de campeón de equipos masculinos.

LA HABANA.— Esta fotografía recién recibida, muestra al líder revolucionario cubano Fidel Castro (centro) al ser fotografiado por un periodista de la Columbia Broadcasting System en su reducto de las montañas en los días que pasó en el campamento.— (Radiofoto U. P.)

# ARABIA SAUDITA E IRAK DARAN AYUDA FINANCIERA A JORDANIA

BAGDAD, 17.— (UP.— Es "más que probable", según un vocero oficial, que Irak y Arabia Saudita expresen pronto su disposición a dar a Jordania considerable ayuda financiera en vista de la aparente retracción de Egipto y Siria.

Subrayó el funcionario que no ha habido requerimiento formal jordano de ayuda para reemplazar el dinero que con la abrogación del tratado jordano-británico dejó Amman de recibir de Londres a cambio del derecho concedido a Gran Bretaña para mantener bases en territorio jordano. Tampoco se ha producido hasta ahora ofrecimiento alguno de Irak o Arabia Saudita.

Sin embargo, el asunto fue uno de los mayores en las deliberaciones entre los reyes Saud y Feisal. Círculos diplomáticos dicen que el soberano de Arabia Saudita había planteado la cuestión al rey de Irak, quien indicó su disposición a ayudar al hermano reino Hashemita.

Para los diplomáticos, Saud fue portador de un mensaje de Hussein, a quien vio la semana antes, cuando el joven soberano jordano fue en avión a Riyad.

Por otra parte, es considerable la actividad diplomática entre Bagdad y Amman, que comprende la venida a la capital de Irak del Primer Ministro jordano, Hazza Majali. Todo ello señala un esfuerzo para forjar la estabilidad financiera de Jordania, como base de una cooperación más sólida entre los tres Estados árabes.

Considérase, sin embargo, poco probable que el resultado de tamaña actividad, si bien logró mayor de la visita de Saud, sea oficialmente revelado en un comunicado.

Ulteriores pasos hacia esa meta se darán cuando Saud visite a Amman en breve.

# UN SUBMARINO SE HABRIA HUNDIDO EN MAR DEL NORTE

AMSTERDAM, 17.— (UP).— Un barco danés informó esta noche haber encontrado una boya señal, que cree fue soltada por un submarino hundido en el Mar del Norte. Añadió que pudo escuchar algunos golpes de la nave que supone hundida.

Un mensaje por radio del buque danés "Mary North", que no figura en los registros del Lloyd's, retransmitido por Radio Humber y captado por la estación costera holandesa de Scheveningen, añade que permanece a la expectativa en la posición 54.54 grados de latitud norte y 3.37 de longitud éste.

Conforme al mensaje, la boya, pintada de negro y con el tope blanco, más una franja roja, fue encontrada anoche emitiendo señales luminosas y humo blanco. Es de 50 centímetros de diámetro.

LONDRES, 17.— (UP).— El Almirantazgo británico dijo esta noche que ningún submarino estaba retrasado en el regreso a sus bases.

Un vocero dio la información ante las noticias de Amsterdam diciendo que un mercante, el Mary North, había encontrado en el Mar del Norte, una boya que despedía destellos y parecía ser de un submarino.

# Egipto no permitirá que barco israelí entre al Canal de Suez

EL CAIRO, 17 (UP). — Egipto hizo hoy la advertencia de que tiene un "derecho indiscutible" a prohibir el uso del Canal de Suez a la navegación de Israel e interceptará a cualquier buque israelí que entre en él.

La advertencia lleva a ambas naciones a otro punto crítico en su disputa de nueve años sobre los derechos de navegación en el Canal. Israel ha anunciado que piensa enviar un buque "de prueba" para tratar de acabar con el bloqueo y que considera "un acto de guerra" cualquiera tentativa de impedirle el paso.

El Director General de información de Egipto, Abdel Kader Hattem, denunció los propósitos anunciados por Israel basándose en que éste "no es más que un autómata en manos del imperialismo, que se mueve según se le ordena".

Dijo que la convención de Constantinopla de 1888, que determina los derechos de navegación en el Canal, es la base jurídica para el bloqueo de los buques israelíes, y agregó: "Ningún poder de la tierra impedirá a Egipto ejercer este derecho legal que tiene. El derecho indiscutible de defensa propia de Egipto está previsto en el artículo 10 de la Convención de 1888, que estipula que Egipto tiene el derecho de defender su territorio y salvaguardar su seguridad".

Ese artículo 10 de la Convención ha sido la base legal egipcia para prohibir la navegación a Israel desde la guerra de Palestina de 1948, fundándose en que ambas naciones se hallan aún técnicamente en estado de guerra.

Simultáneamente con su ataque a Israel, el Jefe de Información censuró a Francia por plantear el caso de Suez nuevamente en el Consejo de Seguridad de las Naciones Unidas.

Francia es el único país occidental que aún se niega a dar a sus buques autorización para usar el Canal.

La maniobra diplomática francesa hizo a Israel anunciar anoche el aplazamiento de su plan de enviar el buque "de prueba" al Canal.

# HASTA 58 MINUTOS HAN LOGRADO DETENER LATIDOS DEL CORAZON

## ES UNO DE LOS PROGRESOS EN LAS NUEVAS TECNICAS DE LA CIRUGIA DE ESA VISCERA

WASHINGTON, 17. — (UP). — (Por Louis Cassels). — Hoy se describieron en la reunión anual del colegio norteamericano de Cardiología nuevas técnicas de la cirugía del corazón, una de las cuales permite detener los latidos de esa víscera hasta 58 minutos.

También se escuchó un informe optimista sobre una nueva operación para aliviar el dolor que sufren los enfermos de angina.

El doctor Donald B. Effler, de Cleveland, informó que la "detención cardíaca electiva", esto es, la detención de los latidos del corazón, ha "contribuido mucho a ampliar el campo" de la cirugía del corazón.

Añadió que hoy se pueden hacer delicadas operaciones dentro del corazón para corregir "hasta las formas más complicadas de dolencias congénitas del corazón". La técnica comprende el "prescindir del corazón" mediante una bomba artificial para mantener la circulación y oxigenación de la sangre, y luego detener por completo el músculo cardíaco (Miocardio) con citrato de potasio. Dijo el doctor Effler que este método ha sido utilizado hasta ahora con pleno éxito en 80 casos.

"El período más breve de detención cardíaca electiva —agregó— ha sido de seis minutos y el más prolongado de 58 minutos". Dijo que todavía no se ha determinado el "período máximo seguro" de detención del corazón, aunque quizá pueda ser de más de 58 minutos.

El doctor F. John Lewis de Chicago, informó que los pacientes de cirugía cuya temperatura ha sido bajada a 26,5 grados centígrados pueden "tolerar" la detención total del corazón durante seis a ocho minutos por lo menos —tiempo suficiente para poder corregir dentro de la víscera varias clases de defectos. Agregó que la temperatura normal de 37,5 grados es bajada cubriendo de hielo el cuerpo del paciente mientras está anestesiado. Asimismo expresó que el enfriamiento artificial del cuerpo o "Hipotermia", permite un período más breve para operar que la técnica en que se prescinde del corazón, pero es "una técnica relativamente sencilla" y puede ser utilizada por un equipo quirúrgico más reducido.

Los doctores Robert P. Glover y Roderick Kitchell, de Filadelfia, informaron haber tratado a 50 pacientes de angina con una nueva operación para mejorar la irrigación sanguínea del corazón. Las tres cuartas partes de los operados acusaron una "mejoría" decisiva. La operación consiste en ligar las dos arterias mamarias debajo la segunda costilla para forzar el paso de más sangre por los vasos colaterales que alimentan el miocardio.

## Inaugurado el primer reactor atómico suizo

WUERENLINGEN (Suiza), 17. (UP).— Las investigaciones nucleares suizas comenzaron hoy sus operaciones con la inauguración formal de "Saphir", el primer reactor atómico suizo.

"Saphir", exhibido por Estados Unidos en la Conferencia "Átomos para la Paz", efectuada en Ginebra en 1955, fue comprado por el Gobierno suizo al terminar la Conferencia. Los suizos pagaron 180.000 dólares por el reactor.

El reactor, actualmente la más poderosa fuente de neutrones en el Continente europeo, emplea 20 por ciento de uranio enriquecido como combustible, y agua desmineralizada como moderador. Es capaz de producir diez billones de neutrones por segundo y centímetro cuadrado, cuando funciona a toda marcha.

El reactor, que es atendido por la Reaktor A. G., Compañía fundada por la industria suiza con la cooperación del Gobierno federal, será utilizado para investigaciones y preparación de científicos y técnicos.

## N.o 85

labras, pocos eran los que creían que podrían hallarle con vida.

El padre, Benjamín Hooper, estuvo a punto de desmayarse cuando oyó que el niño estaba vivo.

Además de permanecer completamente cubierto por la tierra durante muchas horas, Benny sufrió durante la noche temperaturas de varios grados bajo cero.

Sus salvadores le envolvieron cuidadosamente en mantas y le llevaron a una ambulancia que le transportó al Hospital.

ASÍ FUE EL ACCIDENTE. — MANORVILLE (Nueva York), 17. — (UP). — La mano del niño, extendida implorando socorro, desapareció hoy debajo de una espesa capa de arena, en el fondo del pozo abierto por su padre.

Benny Hooper, de siete años de edad, cayó anoche a las 7 y 50 en el recién excavado pozo de los fondos de la casa. Poco después de las dos de la tarde de hoy, las cuadrillas de rescate abandonaron la esperanza de encontrarlo con vida. Sus esfuerzos habían sido estropeados por los deslizamientos constantes de arena, que cubrían todo lo que los afanosos hombres abrían en su empeño por llegar hasta el niño a través de un pozo lateral que no prosperó.

Horas antes y cuando todavía se podía ver la mano, se administraron a Benny los últimos sacramentos de la Iglesia Católica. Su voz no se escuchaba desde poco antes de medianoche. Hasta entonces se había podido oír, cada vez más tenues, sus ahogados sollozos, que siguieron a los iniciales gritos de desesperación.

DESESPERANZA. — Aunque ya no hay esperanza alguna en este "caso perdido", como señalara el sub Sheriff del Condado de Suffolk, en cuya jurisdicción acaeció el accidente, se continúa por otros medios la acción para extraer a Benny, es decir sus restos mortales.

El pozo que se convirtió en tumba de Benny había sido abierto por su padre, Benjamín Kent Hooper, de 33 años y que como obrero de cuadrilla de conservación de carreteras percibe un salario semanal de 65 dólares.

Desde el momento mismo en que Benny cayó al fondo del hoyo, de siete metros de profundidad, el padre y los obreros de una compañía de construcción vecina se consagraron a la tarea de rescatarlo, pero los deslizamientos estropearon todos los esfuerzos para llegar al fondo desde otro hoyo abierto junto al pozo.

En la superficie la abertura del pozo era de tres pies de ancho por cinco de largo, pero según descendía disminuyó hasta ser sólo de 10 pulgadas en el fondo, donde quedó atrapado Benny.

Explicó Hooper que repetidas veces había prevenido a su hijo que no se acercara. Tarde ayer dejó su pala cuando encontró agua (para eso había abierto el pozo) y entonces tomó un caño de tres pulgadas de diámetro y lo insertó en el fondo. Se alejó entonces para buscar una cañería y fue entonces que Benny se precipitó en el hoyo. Un niño vecino, que había estado jugando con aquél, le comunicó a gritos: "Benny se cayó en el pozo".

## En Colombia hay por lo menos diez mil procesados políticos

BOGOTA, 17. (UP).— El conocido abogado Raúl Vásquez Vélez, que durante muchos años se dedicó a la defensa de presos políticos, declaró que actualmente hay en Colombia unos 10.000 procesados por razones políticas, de los cuales alrededor de 3.000 se hallan encarcelados.

Vásquez Vélez, en reportaje para el diario "Intermedio", dijo que esas cifras se basan en datos estadísticos que se venían preparando. De los detenidos —añadió— unos han sido condenados y otros simplemente capturados, y en su gran mayoría ni siquiera han sido interrogados.

Asimismo, dijo que hay no menos de 200 presos políticos en la colonia penal agrícola de Araracuara, situada en medio de la selva impenetrable del sur del país. Afirmó que allí los presos están asediados "por los más dolorosos problemas de higiene, alimentación y trabajo".

Afirmó, finalmente, el abogado, que "la justicia punitiva fue uno de los medios preferenciales empleados por Rojas Pinilla en su lucha por el poder político", y sugirió la solución del problema mediante el indulto y la amnistía.

## Record de marcha del ruso Leoni Spirin

MOSCU, mayo (UP).— El campeón olímpico Leoni. Spirin estableció un record mundial para la marcha atlética de 15 kilómetros, en el Estadio Dynamo, de Moscú.

El anuncio dado hoy aquí dice que Spirin hizo el recorrido en una hora, cinco minutos y 45 segundos con ocho décimos, para superar el record establecido por el atleta checoeslovaco I. Dolezhal, que era de una hora, cinco minutos, 30 segundos y seis décimos.

## EE. UU. reconoció al Gobierno de Colombia

WASHINGTON, 17. — (UP). — Estados Unidos reconoció hoy el Gobierno provisional de Colombia.

El anuncio al efecto, hecho por el Departamento de Estado, dice:

"El Departamento de Estado ha informado hoy a la Embajada colombiana, en respuesta a notas recibidas del Embajador colombiano, que la Junta Militar ha sido reconocida como el Gobierno Provisional de Colombia".

Ampliando esa declaración, Joseph Reap, portavoz del Departamento de Estado dijo que el nuevo Gobierno colombiano informó a Estados Unidos que espera celebrar elecciones libres para la presidencia del país en junio o julio del año próximo. Estas elecciones serían para el período Presidencial de 1958 a 1962, según Reap.

# "OFENSIVA AL FUTBOL ARGENTINO"

BUENOS AIRES, 17 (UP).— El fútbol argentino, por segunda vez en una década, comienza a ver el alejamiento de algunas de sus grandes figuras, atraídas ahora por los buenos sueldos de los clubes europeos.

Dos jugadores de gran renombre, Ernesto Grillo y Manuel Blanco, que en repetidas ocasiones integraron las líneas delanteras de los seleccionados argentinos, actuaban de ser transferidos: Grillo, interior izquierdo de Independiente, a un club de Milán, por 8.100.000 pesos (3.300.000 para el club argentino y 1.800.000 para el jugador), y Blanco, centrodelantero de Racing, a un equipo español no identificado. El precio de la transferencia de Blanco no se ha dado a conocer.

El vespertino "Crítica", dice al respecto: "Se ha desatado la más tremenda ofensiva contra el fútbol argentino".

Un alto dirigente de la Asociación de Fútbol argentino dijo que, si bien en algunos años los intermediarios son legítimos representantes de clubes europeos deseosos de mejorar sus planteles, hay muchos supuestos agentes que son vulgares "traficantes" y sólo buscan una opulenta comisión.

Fresca en la memoria está la invasión colombiana de algunos años, que llevó la mejor en materia de cracks a las canchas bogotanas y otras del interior. Ahora son principalmente entidades italianas y españolas que merodean por las canchas argentinas en busca de valores.

Los precios de entrada en Italia son casi el doble para los buenos asientos comparados con los estadios argentinos, donde las entradas populares, que son la mayoría, sólo cuestan siete pesos o como cien liras.

Se asegura que River Plate pide a Internacional diez millones de pesos por Omar Sívori. Por Antonio Valentín Angelillo, de Boca, se habrían ofrecido seis millones. Otras versiones hablan del alejamiento de Maschio, Sanfilippo, Schadlein, Pérez, Rossi y Federico Valro, todos ellos jugadores de gran valer.

## A beneficio del gremio de futbolistas jugarán paulistas y argentinos

BUENOS AIRES.— (UP.)— La entidad gremial que agrupa a los futbolistas profesionales se dirigió a la Asociación del Fútbol Argentino, solicitando autorización para que el seleccionado que se adjudicó el certamen sudamericano de Lima juegue en São Paulo con la selección paulista.

El match se efectuaría el 12 de junio próximo y la recaudación se destinaría a las cajas mutuales de futbolistas argentinos y paulistas.

## Bien debutó Evaristo en Barcelona

BARCELONA, 6.— (UP.)— Evaristo, el famoso futbolista brasileño adquirido recientemente por el Club de Fútbol Barcelona, hizo ayer su presentación en la delantera de dicho club, que jugó un partido amistoso con el equipo alemán Saarbrucken. Venció el Barcelona por el resultado de 4-0.

Un comentarista deportivo dice que el eficiente del partido en la presentación de Evaristo. Se mostró buen jugador, añade.

En la reseña de dicha encuentro se señalan varias jugadas destacables de Evaristo. A los 18 minutos —por ejemplo— consiguió marcar un gol, que el árbitro anuló porque Evaristo había llevado el balón con la mano. En la segunda parte registró un magnífico jugada de Evaristo, que consiguió marcar el tercer gol del Barcelona después de una bonita combinación de pase entre Evaristo y Tejeda.

Se esperan futuras actuaciones de este jugador, a quien se le considera figura excepcional del fútbol, y se tienen tantas esperanzas en su familia como en su día se tuvieron en Kubala y Distefano, actualmente los dos hombres más relevantes en el fútbol español.

# CONFISCAN 3 MAQUINAS "FERRARI"

BRESCIA, 17.— (UP).— La policía italiana confiscó hoy las tres máquinas Ferrari que ocuparon los tres primeros lugares el domingo en la trágica carrera de las Mil Millas.

Los tres coches son similares al que conducía el marqués Alfonso de Portago cuando se precipitó sobre los espectadores cerca de Mantua, matando a nueve de ellos y perdiendo el mismo la vida junto con su copiloto Eddy Nelson.

Las máquinas confiscadas serán examinadas cuidadosamente por los expertos con la esperanza de poder determinar las condiciones mecánicas en que se encontraba el coche de Portago en el momento de producirse la catástrofe. Los expertos compararán el estado de los tres coches con los restos de la máquina de Portago.

La causa inmediata del accidente fue una goma delantera que reventó cuando la máquina de Portago estaba a sólo 40 kilómetros de la meta, pero la Corte encargada de investigar la tragedia tendrá que determinar si hubo otras causas determinantes o parcialmente responsables. Según algunas teorías, la goma delantera izquierda del coche de Portago podría haber sido cortada por una sección del guardabarros, que podría haber caído, a su vez, por defectos de suspensión.

Los tres coches confiscados por orden de la Corte investigadora son los que ocuparon Piero Taruffi, el ganador, y Wolfang von Trips y Olivier Gendebien, que le escoltaron. Las tres máquinas han sido colocadas en un garage de Brescia a disposición de la Corte.

IN MEMORIAM.—

SR. ALEJANDRO GONZALEZ AVARIA

Es difícil escribir pensando en lo que fuiste en tu corta vida, no caben en nuestros corazones las angustias que sentimos por tu prematura como inesperada muerte.

Con motivo de celebrarse el aniversario de su natalicio, se llevará a efecto una misa, mañana domingo 19, a las 10.30 horas, en la Capilla del Cementerio General.

Guillermina Horta vda. de González e hijos.

DEFUNCIONES

Ha dejado de existir nuestra querida socia, señora

ZUNILDA DEL CARMEN SOTO TOLOZA

Sus restos serán sepultados hoy, en el Cementerio General, partiendo el cortejo desde la calle Arauco 481, a las 16 horas.

Club Deportivo Cela Cela

Ha dejado de existir nuestra querida madre, abuelita y bisabuelita, señora

ELVIRA VENEGAS vda. de MENARES

Sus funerales se efectuarán mañana domingo en el Cementerio General, partiendo el cortejo desde su casa habitación, San Isidro N.o 1885, a las 10 horas.

La familia.

Asociación Nacional Jubilados de la Prensa

Ha fallecido nuestro apreciado consocio, señor

GUILLERMO GONZALEZ GARAY (Q. E. P. D.)

Sus funerales se efectuarán hoy, en el Cementerio General, saliendo el cortejo de su casa habitación, Carmen 2532, a las 16 horas.

El Directorio.

Ha fallecido nuestra querida e inolvidable hija y hermana, señorita

LEONTINA MUÑOZ MUÑOZ

Sus funerales se efectuarán hoy, en el Cementerio General. El cortejo partirá a las 15 horas, desde su domicilio, Alcalde Flores 2040.

La familia.

IN MEMORIAM

Con motivo de cumplirse el tercer aniversario del fallecimiento de nuestra querida madre y suegra, doña

SARA CARVAJAL de CISTERNAS (Q. E. P. D.)

Se le oficiará una misa por el eterno descanso de su alma, hoy sábado, a las 8 horas, en la Parroquia de Nuestra Señora de Luján (Colo Colo esquina Avda. Italia).

Sus hijos y yerno.

CARGA DIRECTA A ARICA E INTERMEDIOS
COQUIMBO, LA SERENA, COPIAPO, ANTOFAGASTA
OFICINAS SALITRERAS IQUIQUE
Salidas diarias — Precios económicos
Ordene su recogida a: Sección Carga
DARDIGNAC 175 — TELEFONO 370790
CIA. TRANSPORTES UNIDOS S.A.
AGUSTINAS 1139 - FONOS: 89822-86824 Y 89008

OFERTAS de Temporada
Chalecos, Chombas y Trajes de Lana
Completo surtido en chombas y chalecos para COLEGIALES. Modelos exclusivos para damas. Lunea mejor, a precios más bajos.
Descuentos para comerciantes
Fábrica de Tejidos "NANTES"
SAN ANTONIO - 164 - SANTO DOMINGO - 819

¡Nuevamente! LLEGARON Ostras AL RESTAURANT Martini BANDERA 560

CHATHAM CLUB — Danubio Azul
MERCED 564 FONO 33988 SANTIAGO
杏花村酒家
EN UN AMBIENTE DISTINGUIDO Y CON MUSICA SELECTA
Usted y los suyos pueden disfrutar de la
EXQUISITA COMIDA CHINA
* Gallina en tres sabores
* Chapsui
* Hunan
* Dientes de dragón con langostinos, etc.

Tónico Útil FITINA
MARCA REGISTRADA
Contiene: FOSFORO CALCIO MAGNESIO

## LA REINA ISABEL VIAJA A DINAMARCA

LONDRES, 17 (UP).— La Reina Isabel y el Duque de Edimburgo partirán mañana a bordo del yate real Britannia, rumbo a Dinamarca, para una visita de Estado.

El Britannia zarpará del puerto de Hull, en la desembocadura del río Humbar, e irá escoltado por los acorazados "Duchess" y "Diamond", y por el destructor "Corunna".

La Reina y el Duque llegarán a Copenhague el martes.

El Príncipe Charles, todavía convaleciente de una operación de amigdalitis y adenoides, y su pequeña hermana, la Princesa Anna, no viajarán con sus padres.

# AVION QUE VUELA A 2.400 KMTS. POR HORA TIENE GRAN BRETAÑA

### Este modernísimo aparato está considerado como el precursor de cazas tripulados capaces de atacar a los más veloces aviones de bombardeo atómico

LONDRES, 17 (UP).— Con el feliz resultado de la primera prueba de la bomba de hidrógeno de ayer, que será seguida de otras contra aún mayores, según la prensa, Gran Bretaña contempla hoy su propia defensa contra la guerra atómica.

Un nuevo avión de caza a chorro y cohetes capaz de velocidades de 2.400 kilómetros por hora, el Saundera-RO SR53, se elevó ayer con una exhibición de potencia que, según sus creadores, le permitirá ascender veinte kilómetros sólo en tres minutos y medio. El avión es un minúsculo aparato de alas en flecha para experimentación, considerado como precursor de cazas tripulados capaces de atacar a los más veloces aviones de bombardeo atómico de vuelo a gran altura que puedan atacar al país.

Gran Bretaña también está trabajando en proyectiles interceptadores de tierra a aire.

El nuevo avión, con la nariz terminada en una aguja y los motores de cohete y chorro montados encima y debajo del fuselaje, usa el cohete de breve duración para la rápida ascensión y las repentinas aceleraciones para interceptación. Forma parte del programa británico de defensa contra el arma que este país pronó ayer por primera vez: la bomba de hidrógeno.

Aunque no hay aún información oficial, el "News Chronicle" dice que la mayor de las cuatro explosiones que faltan está señalada para la primera quincena de junio. El "Daily Telegraph" dice que la prueba de ayer, que considera un "éxito", al ser calificada de explosión de un "artefacto", indica que puede haber sido primordialmente un dispositivo de investigación y no un arma perfeccionada. Los diarios informan que algunas de las otras pruebas tenderán a perfeccionar una cabeza detonadora de hidrógeno para proyectiles balísticos intercontinentales, en la que se trabaja ahora.

Mientras un pequeño grupo de periodistas se dispone a ir al Pacífico para presenciar las otras pruebas en la Isla Christmas, la prensa británica acoge la creación de la bomba de hidrógeno como un acontecimiento que da a Gran Bretaña un puesto firme en los medios internacionales.

# CUNDE LA REVUELTA EN EL INTERIOR DE HAITI

PUERTO PRINCIPE (Haití), 17.— (UP).— Hay noticias de nuevos desórdenes en poblaciones del interior, en protesta contra la Junta de Gobierno.

Hoy las autoridades clausuraron cinco estaciones de radio por diseminar discursos o noticias "desfavorables" al Consejo Ejecutivo.

Esta mañana se anunció también que se había dado orden de expulsión del país al corresponsal de la Associated Press, Bernard Diederich, por considerar las autoridades que sus reportajes son un "descrédito" para la Junta de Gobierno.

Se encuentran interrumpidas las comunicaciones entre esta capital y el norte del país, hasta St. Marc, donde la población se ha levantado contra el Consejo y las elecciones manipuladas.

Los insurgentes levantaron barricadas, pero el Ejército envió al coronel Pierre Haspil, al frente de un batallón de soldados, los que usaron niveladoras mecánicas para arrasarlas.

Hay noticias de tiroteos en St. Marc, y se entiende que hubo un herido por lo menos, pero el periódico "Le Nouvelliste", dijo que el coronel Haspital se vio obligado finalmente a retirarse.

El diario "Le Jour" informa que hubo nuevos alzamientos en Trou-du Nord, Petit Goave, Borgne, Port-Paimpont, Port Margot y St. Jean du Sud.

## Gabinete demócrata cristiano en Italia

ROMA, 17.— (UP).— El Primer Ministro designado, Adone Zoli, confía en tener esta noche formado, para que preste juramento el lunes, su Gabinete totalmente democrata cristiano.

Zoli, presidente del Partido Democrata Cristiano, sigue adelante con la organización del Gabinete, aparentemente sin escuchar las predicciones generalizadas de que su Gobierno de un solo partido no podrá sobrevivir a la primera prueba de confianza a que sea sometido en el Parlamento.

Las perspectivas de sobrevivencia de Zoli parecen tan escasas que muchas de las figuras influyentes del Partido Democrata Cristiano no han querido formar parte del Gabinete. Entre ellas está el Primer Ministro saliente, Antonio Segni, y el secretario del partido, Amintore Farfani.

ROMA.— El Primer Ministro italiano (designado) Adone Zoli (izquierda) saluda al saliente Antonio Segni, cuando se reunen para formar nuevo Gabinete.— (Radiofoto UNITED PRESS).

# PELICULA DE GARY COOPER LOGRO EL PREMIO MAXIMO DEL FESTIVAL DE CANNES

CANNES, 17. (UP).— (Por Robert Ahier).— La película norteamericana "Persuasión amistosa", recibida de manera variada por los críticos aquí, ganó el Gran Premio del Festival Cinematográfico Anual de Cannes.

La palma de oro correspondió, pues, a la película que dirigió William Wyler, y que protagonizó Gary Cooper. Es la segunda vez en tres años que una producción norteamericana gana el premio máximo. "Marty" lo consiguió dos años atrás.

"Kanal", una película polaca del levantamiento de Varsovia contra los germanos en 1944, y "El Séptimo Sello", película sueca sobre la búsqueda de la verdad eterna por el hombre, obtuvieron el segundo premio.

El jurado, integrado por 11 expertos, fue unánime respecto de las dos películas del segundo premio, pero no para "Persuasión amistosa".

A continuación se enumeran los otros premios:

Escenario original: "Cuadragésimoprimero" de Rusia, el primer romance ruso visto en Occidente.

Director: Robert Bresson, de Francia, por "Un condenado a muerte se ha escapado".

Mejor actor: John Kitzmiller, de Yugoeslavia, por "El valle de la paz".

Mejor actriz: Julietta Masina, de Italia, por las "Noches de Cabiria", con mención especial para el director Fellini.

Mejores documentales románticos: "El techo del Japón", de Japón; "Quivitoq", de Dinamarca, historia de esquimales; y "Gotama y Budda", de India.

El Gran Premio del Comité Técnico, diferente del que otorga el jurado del festival, correspondió a "El sueño de los Gonzaga", de Italia; "Toda la memoria del mundo", de Francia; y "Fiesta de solteros", de Estados Unidos.

El segundo premio se adjudicó a "Cradels", de Hungría, y "Pradera de verano", de Alemania.

GARY COOPER

El Gran Jurado para película de corto metraje acordó el primer premio a Historia corta, de Rumania, y su premio a documentales a "Capital de Oro", canadiense. El premio a película de naturaleza fue a "Pradera de Verano", alemana.

Mención especial se acordó a la labor fotográfica de la película rusa "Los pescadores de los mares del sur".

# APOYO SOCIALISTA A PLANES PARA DESARME EN EUROPA CENTRAL

BONN, 17 (UP).— El jefe de la oposición socialista de Alemania Occidental, Erich Ollenhauer, secundando al Canciller, Konrad Adenauer, acogió hoy con satisfacción la idea de una zona de inspección del desarme en Europa Central.

El jefe del Partido Socialista (SPD), dijo en una entrevista colectiva con los periodistas, que aprobará la idea como primer paso hacia un acuerdo general de desarme reglamentado, y que cualquier acuerdo sobre una zona de inspección conducía forzosamente a la discusión de la situación militar de la zona afectada.

"Por esa razón —manifestó— es inventoriamente necesario que el Gobierno Federal Alemán dé a conocer su propio criterio acerca de la posición de una futura Alemania unida en tal plan".

Ollenhauer se lamentó de que el Gobierno de Adenauer no haya hecho hasta ahora ninguna propuesta proviá acerca de la seguridad de Europa y de su relación con la reunificación alemana.

Lo instó a que haga esto sin demora, "con el fin de prevenir una disminución de la tensión de Europa central, que dé por resultado el mantenimiento de la presente situación territorial".

Adenauer anunció su apoyo a la idea de la zona de inspección en el Congreso de su Partido Demócrata Cristiano, que se celebró esta semana en Hamburgo.

El Canciller también anunció su disposición a acceder a que se desmilitarice la presente zona soviética una vez que Alemania esté reunificada.

Comentando esto, Ollenhauer declaró que "si esto es realmente la única propuesta del Gobierno sobre la reunificación, ello no es, ciertamente, ninguna contribución positiva a las negociaciones con los Soviets".

## Emboscada contra Ministros birmanos

RANGUN (Birmania), 17. — (UP).— Dos Ministros birmanos lograron escapar con vida, luego de caer en una emboscada tendida por los rebeldes, según indican las informaciones llegadas hoy a esta capital.

El Ministro de Justicia, U Khin Maung Lat, y el de Rehabilitación, U Shein Htang, resultaron ilesos a pesar del nutrido fuego. La información dice que los Ministros cayeron en la emboscada mientras realizaban un viaje por la región birmana de Arakan.

# *Comisión de Paz solucionará la disputa de Honduras y Nicaragua*

### El Consejo de la OEA aprobó un proyecto de resolución

WASHINGTON, 17 (UP).— El Consejo de la Organización de Estados Americanos (OEA) convirtió hoy a su Comisión Investigadora en Comisión de Paz, con la esperanza de hallar una solución permanente a la disputa fronteriza entre Nicaragua y Honduras.

Por votación unánime, el Consejo de la OEA aprobó un proyecto de resolución de los Estados Unidos por virtud del cual se transfirieron a la nueva Comisión las funciones que desempeñó la Comisión Investigadora que la semana pasada logró que los dos países pusieran fin al fuego.

Lo único que en realidad se modificó fue el nombre de la Comisión. Continúa compuesta por cinco países: Estados Unidos, Bolivia, México, Argentina y Panamá. El Embajador de Panamá, Ricardo Arias, continúa siendo el presidente; y vicepresidente, el Embajador Luis Quintanilla de México, lo mismo que antes.

La Comisión se reunió inmediatamente después de terminar la sesión del Consejo para discutir las medidas que adoptará y para oír los informes del representante de enlace, que se quedó en Managua y no regresó con la Comisión este fin de semana.

Se supo que el representante Esequiel Ferreira, miembro alterno de la Argentina en el Consejo de la OEA (el Embajador argentino en la Organización es Eduardo A. García), informó que los dos Gobiernos están colaborando con las delegaciones militares de la OEA.

El Consejo decidió también, por votación, enviar a los Ministros de Relaciones Exteriores de los países de la OEA un proyecto de resolución que Quintanilla presentó ayer al Consejo en nombre de la Comisión Investigadora.

Esa resolución consta de siete partes pero sus principales disposiciones son las siguientes:

1) "Que Honduras y Nicaragua hagan todos los esfuerzos posibles para encontrar, dentro de 30 días, a partir de la fecha de esta resolución, un procedimiento aceptables a ambas para la solución definitiva del conflicto... y contando siempre con la colaboración que les ofrece el Consejo por medio de la Comisión Ad Hoc establecida para tal objeto".

2) "Si no producen resultados satisfactorios los procedimientos puestos en práctica en los 30 días señalados, el organismo competente para resolver de una vez por todas esta controversia es la Corte Internacional de Justicia.

La Comisión Ad Hoc establecida hoy es similar a la que se estableció después del conflicto entre Costa Rica y Nicaragua en 1954. Aquella Comisión Ad Hoc estuvo actuando durante casi un año hasta que las dos partes firmaron un "tratado de amistad". El Consejo de la OEA la disolvió poco después.

# *A un millón de toneladas de dinamita equivale la bomba hidrógena inglesa*

LONDRES, 17. — (UP). — El Ministro británico de abastecimientos, Aubrey Jones, confirmó esta noche que la prueba nuclear de ayer fue en una "escala de Megatón" (de potencia superior a un millón de toneladas de dinamita).

En una declaración dada a la publicidad, Jones dice:

"La precipitación fue insignificante y un estudio hecho después de pocas horas mostró muy poca contaminación aun debajo del punto de la explosión.

"La detonación ocurrió a gran altura sobre el mar en un paraje cuidadosamente elegido para evitar todo peligro a zonas habitadas y para que estuviera lo más alejado que fuera posible de las rutas de navegación —Marítima y aérea— normales.

"La bomba que contenía el artefacto nuclear fue lanzada con tiempo despejado en la primera pasada del avión sobre el objetivo. La base de la bola de fuego estuvo muy por encima de la superficie del mar.

"El experimento transcurrió sin incidente desagradable alguno y todo resultó de acuerdo con los planes trazados. Las medidas de seguridad tuvieron un éxito completo".

Jones dijo también que observadores del Canadá, Australia, Nueva Zelandia y los Estados Unidos presenciaron la explosión desde un buque de la flotilla de operaciones.

Agrega la declaración que aviones de la Real Fuerza Aérea, volando a gran altura, recogieron expresiones de las nubes para analizar su radiactividad.

Jones no mencionó las nuevas pruebas que se cree que Gran Bretaña va a hacer en la Isla Christmas.

# *Reiteraron su amistad Estados Unidos y Canadá*

WASHINGTON, 17. (UP). — Estados Unidos y Canadá reiteraron hoy su compromiso de colaboración en los asuntos del Hemisferio Occidental y del mundo.

Se cambiaron las promesas en la Casa Blanca, cuando el nuevo Embajador canadiense Norman A. Robertson entregó sus credenciales al Presidente Eisenhower.

Roberison reemplaza a Arnold Heeney, cuyos últimos días en Washington se vieron estropeados por el enfriamiento de las relaciones norteamericano-canadienses a raíz del suicidio en El Cairo del Embajador canadiense en Egipto, E. Herbert Norman.

Norman se suicidó después que una Subcomisión de Seguridad Interna del Senado norteamericano revivió antiguas acusaciones que lo vinculaban al comunismo. El Gobierno canadiense afirmó que había absuelto al diplomático de todo cargo años atrás.

Al abandonar el despacho del Presidente, Robertson manifestó a los periodistas que no habían discutido el caso Norman.

En las palabras que se cambiaron el Presidente y el Embajador, que dio a publicidad el Departamento de Estado, Eisenhower expresó que Estados Unidos y Canadá comparten "una atmósfera de confianza y entendimiento" que les permite resolver las cuestiones según se plantean.

Robertson, a su vez, sostuvo que es más importante que en cualquier momento anterior que las relaciones entre los dos países sirvan de ejemplo, "de comprensión, amistad y mutuo respeto entre pueblos vecinos".

## Más de un millón de electores votó en las elecciones dominicanas

CIUDAD TRUJILLO, 17 (UP).— Se anunció oficialmente que las elecciones celebradas ayer han dado el triunfo a los candidatos del Partido Dominicano, general Héctor Bienvenido Trujillo Molina, para Presidente de la República, y el doctor Joaquín Balaguer, para Vicepresidente, con 1.182.856 votos, contados por la Junta Central Electoral, esta madrugada.

Los candidatos electos respaldan la política y principios del generalísimo Rafael Leonidas Trujillo, que recomendó la candidatura Trujillo-Balaguer en la Convención celebrada el pasado marzo por el Partido Dominicano, del cual es jefe supremo.

Del total de votantes, correspondieron 1.182.856 sufragios a los hombres, y 608.693 a las mujeres. Se considera que el total representa un record electoral para esta República.

Resultaron elegidos también 23 senadores y 88 diputados.

## Cracks argentinos de marcha irán a EE. UU.

BUENOS AIRES.— Han llegado a feliz término las gestiones que se venían realizando para financiar el viaje a los Estados Unidos y a Canadá, de los atletas Guillermo Weller y Fernando Hidalgo.

La Federación Atlética Argentina les concedió autorización para intervenir en la prueba de 50 kilómetros que se realizará el 27 del actual en Cincinatti y en otra marcha que se efectuará el mes próximo en Toronto. Para llenar los requisitos reglamentarios, el Club San Lorenzo de Almagro solicitó y obtuvo la pertinente autorización de la Federación Atlética, organismo que cursó el pedido a la Confederación Argentina de Deportes para refrendarlo en el orden internacional. Weller e Hidalgo viajarán por vía aérea, con el adiestrador Francisco Mura, en fecha a fijarse en estos días.

# ARGENTINA ADQUIRIO SUBMARINO ALEMAN HUNDIDO EN EL BALTICO

### A pesar de que el sumergible está doce años bajo el agua, se le considera aún hoy como el tipo más moderno en esta clase de naves

HAMBURGO, 17 (UP).— El submarino más moderno de la Armada de Alemania durante la guerra pasada será vendido a la Marina Argentina, después que se le ponga a flote en el Báltico, donde está hundido.

La información fue dada por la empresa Beckedorf & Compañía, que se especializa en el salvamento de barcos hundidos.

Añadió que el submarino "U-2540", con "snerkel", de 1.500 toneladas, será llevado a un astillero local para someterlo a reparaciones y luego enviarlo a la Argentina.

El sumergible, demasiado grande para la actual Armada alemana, que por los Tratados de Paz con los aliados occidentales sólo puede tener submarinos hasta de 300 toneladas como máximo, es considerado aún hoy el tipo más moderno de esa clase de naves, fuera de los submarinos atómicos que construye Estados Unidos.

El U-2540 fue un tipo de sumergible construido en Alemania en la fase final de la segunda guerra mundial. Sólo uno de los pocos submarinos de este tipo construidos fue terminado a tiempo para que entrara en acción a las órdenes del capitán Adde Schnee. El U-2540, como otras naves del mismo tipo, fue hundido por su propia tripulación, mandada por el teniente de navío Schulze, al terminar la contienda.

Como ya se ha dicho, los submarinos de esta clase son considerados modernos aún hoy. Su autonomía de navegación les permitía, por ejemplo, ir de Alemania al Japón sin reabastecerse de combustible. Sus motores Diesel tienen cañerías de escape, llamadas snorkels, que llegan a la superficie del agua, lo que permite al submarino usar esos motores estando sumergido. Además sus motores eléctricos le permiten navegar bajo la superficie durante semanas.

Beckedorf & Compañía ha retirado del fondo del mar varios submarinos pequeños durante el año pasado, el primero de los cuales será incorporado a la Armada de Alemania Occidental a principios del mes próximo, cuando haya terminado las reparaciones que se le hacen en los Astilleros Howalt, donde también será reparado el U-2540. Los directores de ese astillero informaron que los submarinos salvados han sufrido muy poco, no obstante haber estado sumergidos 12 años.

Beckedorf & Cía., informó también que el U-2540 se encuentra en el Báltico, frente al puerto de Flensburgo, a unos 30 metros de profundidad, y que será levantado "muy pronto".

# *Esfuerzos para unificar a los comunistas polacos*

VARSOVIA, 17 (UP).— Nada trascendió al finalizar el tercer día de sesiones secretas del noveno plenum del Partido de los Trabajadores Unidos, denominación del comunismo polaco. El Plenum fue convocado por el Secretario General Wladylaw Gomulka en un esfuerzo por reunificar el partido.

Por el secreto que se observa se carece de confirmación de que el Pleno haya expulsado a Jakob Berman y Franciszew Mazur por su participación en la campaña terrorista anterior a los sucesos de octubre.

Fuentes informadas expresaron esta noche su creencia de que la razón de que Gomulka hubiera convocado al Pleno para anteayer miércoles, después de numerosos aplazamientos desde las elecciones de enero, fue su opinión de que, en vista de los crecientes trastornos obreros, debía tratar de aumentar la unidad del partido.

Sin embargo, es improbable que su discurso, con su enfoque puramente marxista de las cuestiones religiosas y los consejos de trabajadores y campesinos, logre ese propósito.

Y sus amenazas a los afiliados que no obedezcan las normas del partido probablemente le creen más enemigos que correligionarios arrepentidos.

Circulan confusos rumores de que en la sesión del Pleno de hoy hubo tumultos durante la discusión del discurso de Gomulka, pero no pudo confirmarse esto ni lograrse ampliación alguna de los rumores.


# ARROZ

Se pone en conocimiento del público, que los Molinos que suscriben expenden el arroz elaborado a los siguientes precios al por mayor, puesto Molino y con saco:

**Arroz corriente $ 82.— el kilo**

**Arroz extra $ 125.— el kilo**

Estos precios son el resultado del estudio de costos, practicado en el Ministerio de Economía, sobre la base de pagar el arroz en cáscara o paddy a $ 4.692 por quintal métrico, puesto líneas, sin saco.

Los Molinos los han aceptado, como cooperación a la campaña antinflacionista en que se encuentra empeñado el Supremo Gobierno, y a su política económica de precios libres, suprimiendo los controles innecesarios.

Cía. Arrocera EGA S. A. — Santiago.
Arrocera Tucapel S. A. I. C. — Santiago - San Carlos
Cía. Arrocera San Cristóbal S. A. — Santiago.
Cía. Arrocera Miraflores S. A. — Santiago.
Soc. Arrocera Colchagua S. A. — Santiago.
Orsini Hnos. — Santiago.
Molino Arrocero Jotabe S. A. — Talca.
Enrique Zaror Hnos. — Talca.
Sociedad Arrocera del Sur S. A. — Linares.
Arrocera San Fernando Ltda. — San Fernando.
Sociedad Molino Talca Ltda. — Talca.
Ind. Arrocera El Volcán Ltda. — Curicó.
Cía. Molinera Santa Rosa Chile Ltda. — Concepción.



**CLUB SOCIAL BOLIVIANO**

PARIS 888 — FONO 67624

ALMUERCE UD. ECONOMICAMENTE EN PLENO CENTRO

Regio cubierto, a sólo $ 200.—. Tres platos y postre
Extras especiales — Mariscos y platos de la temporada

LLEGO LA RICA CHICHA DE MALLOA

CLUB SOCIAL BOLIVIANO
PARIS 888 — FONO 67624



AL AUTOMOVILISTA CUIDADOSO!

VACIE... LAVE... Y LLENE SU MOTOR CON...

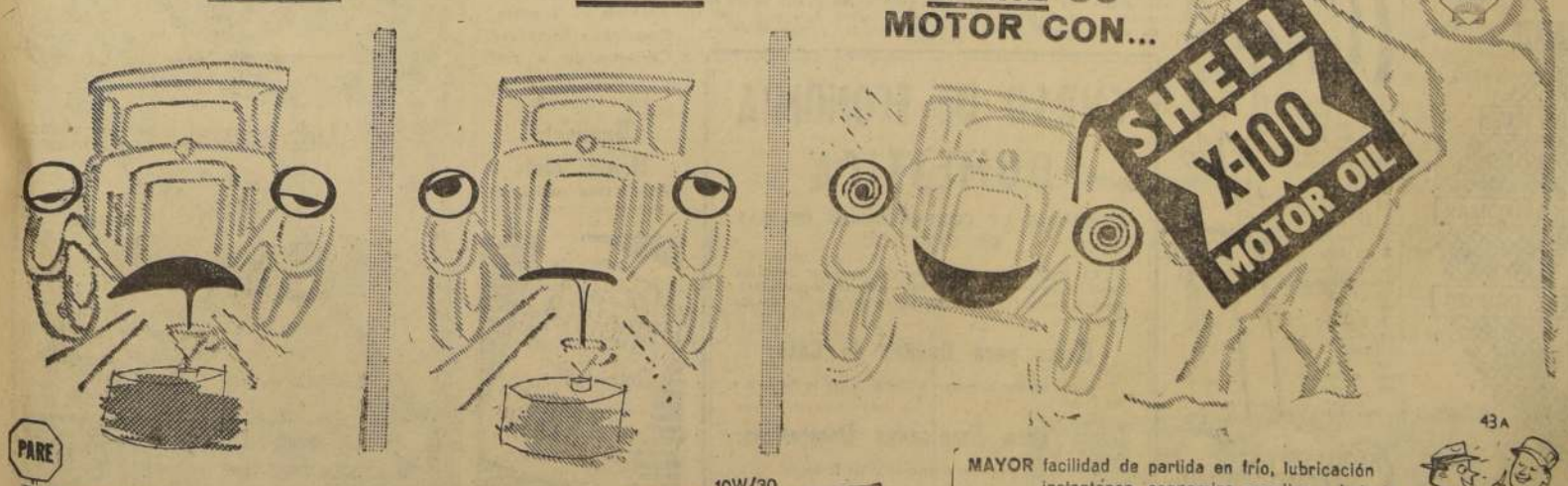


PARE

AL AUTOMOVILISTA EXTREMADAMENTE CUIDADOSO: use SHELL X-100 10W/30 MULTIGRADE 20W/40

MAYOR facilidad de partida en frío, lubricación instantánea, economiza gasolina y batería
MAYOR protección a altas temperaturas
UN LUBRICANTE PARA TODO EL AÑO

43A

Consulte a su Distribuidor SHELL ¡Pídale un folleto!



Laboratorio Dental
ESTACION CENTRAL
Reparaciones de prótesis en 30 minutos.
HORAS DE ATENCION:
9-1 y 2.30-9.
Sábado, abierto todo el día.
MOLINA 12 - Esq. ALAMEDA
FONO 90508

Señorita LUCILA ALICIA DONOSO RAMIREZ, cuyo matrimonio con el señor Mario Crooker Gómez se efectuará hoy, a las 18 horas, en la Capilla de los Talleres de San Vicente de Paúl (calle Torsca 3080). Pondrá las bendiciones el Rvdo. Padre Pedro Anegrus.

**EN MENDOZA.—** Se encuentran en Mendoza, don Miguel Palma Recabarren y señora Lux Echenique de Palma; la señora Patricia Gaete de Veras y su hija Marcela; señoritas María Eugenia Fuller, Susana Iñiguez Vial, Laura Fabres Vergara y los señores Cárlos Benavente Rodríguez, Cristian Monti Illanes y José Pablo Garcés Aguirre.

**DIPLOMATICAS.—** El Embajador del Canadá, Excmo. señor Paul Emile Renaud y señora Raymonde Duchemin de Renaud, ofrecerán el próximo jueves un almuerzo en la sede de esa misión diplomática.

**MATRIMONIOS DE HOY.** — Hoy serán bendecidos los siguientes matrimonios:

BALBONTIN - VICUÑA, a las 18.30 horas, en la Iglesia del Sagrado Corazón, (El Bosque), el de la señorita Carmen Vicuña Reyes con el señor Juan Balbontín Labbé.

SANZ-MARDONES, a las 17.30 en la Iglesia del Sagrado Corazón, el de la señorita María Inés Mardones Acevedo, con el señor Ramón Sanz del Fierro.

**REUNION EN "EL CALEUCHE".—** El 78a. aniversario del Combate Naval de Iquique será celebrado este año con especial brillo en "El Caleuche" habiéndose programado los siguientes actos para el martes 21, día de las Glorias de la Armada:

12.10 horas: Izamiento de la bandera. Alocución patriótica. Vino de Honor para los cadetes y sus familias.

13.30 horas: Bogatún de Combate en el Club de la Unión.

21 horas: Bogatún de Remolque en el Buque Madre. Zafarrancho general en las tres cubiertas y toldilla.

Ante la necesidad imprescindible de conocer oportunamente el número de asistentes a estas manifestaciones, las inscripciones se cerrarán indefectiblemente el domingo 19, a la medianía, en la Detalla de nuestro fondeadero, Mac Iver 355. No se admitirán inscripciones posteriores a su cierre.

## Llegó Mrs. June Haber Sola, Directora de Roux Laboratories Inc. de Nueva York

Vía Panagra ha llegado a Santiago Mrs. June Haber, Directora y técnica latinoamericana de Roux Laboratories Inc., de Nueva York (Linea completa de productos para hermosear el cabello). Representados y distribuidos en Chile por Norberto Martin y Cía. y profesionales del ramo en el uso adecuado de los productos Roux.

P. D'ANDURAIN inaugura esta tarde los conciertos de grandes solistas, de la temporada 1957, estrenando obras de P. Garrido, E. Bloch y A. Copland, junto a la Sonata "A Kreutzer", de Beethoven, y la Sonata de C. Debussy.

## Notable concierto ofrece hoy el violinista Pedro d'Andurain

Gran interés ha despertado en todos los círculos artísticos y culturales de la capital, el anuncio del recital que ofrecerá esta tarde nuestro primer violinista de fama internacional, Pedro d'Andurain, junto a la concertista en piano Eliana Valle. Sabido es que D'Andurain es el único concertista chileno que ha dado, anualmente, un considerable número de conciertos, apareciendo, además, desde su vuelta a Europa, en tres consecutivas temporadas, como solista de la Orquesta Sinfónica de Chile. No es menos importante el hecho de que las grabaciones suyas, tanto para los sellos Capitol (en USA), como para Odeon (en Latinoamérica), tengan una demanda sólo igualada por la de los más afamados intérpretes del día.

Siguiendo una norma que ha distinguido a nuestro violinista, en la tarde de hoy, ofrecerá tres estrenos absolutos, a saber: "Recado a Gabriela", de Pablo Garrido; la suite hebraica, "Baal Shem", de Ernest Bloch, y "Hoe Down", del ballet "Rodeo", del más importante de los compositores norteamericanos, Aaron Copland. La primera de las obras citadas, debida a la pluma de P. Garrido, es una elegía escrita especialmente para las exequias de la ilustre poetisa chilena, en enero del presente año, y constituye una nota de excepción dentro de la obra del citado compositor, como asimismo en la producción total de músicos chilenos. La obra, en referencia, ha sido solicitada por organismos culturales de México, Argentina y USA, habiéndose ya grabado en cinta magnética para su distribución internacional.

Figuran en el programa, la Sonata N.o 9 (Kreutzer), de Beethoven, y la Sonata, en Sol menor, de Debussy, consideradas, ambas, como obras cumbres de la literatura musical de todos los tiempos. En las dos partituras podrá apreciarse la recia escuela pianística y la compenetración de estilos que singularizan a la pianista señorita Eliana Valle, profesora del Conservatorio Nacional de Música y del Conservatorio de El Golf.

El concierto de esta tarde en el Municipal, forma parte de las actividades oficiales del centenario de nuestro primer coliseo, y está llamado a constituir uno de los principales acontecimientos musicales del año.

**DESPEDIDA.—** Los socios del Automóvil Club de Chile, lamentarán la noticia del alejamiento de la institución de la señora Rebeca Jáuregui de Rodríguez, quien desempeñó por más de 22 años el cargo de Jefe de Turismo y Caminos.

El broche de oro con que terminó su último día de trabajo en el Automóvil Club de Chile, lo constituyó el malón con que la despidieron en su parcela Vista Hermosa, de Las Condes, los compañeros del Automóvil Club, de la Asociación de Automovilistas de Valparaíso y ex funcionarios.

Asistieron al malón, además de la festejada, el almirante (r) Luis Recart, el general (r) Leonidas Bravo, don Manuel Soza, Sergio Cabezón, Isabel Gálvez, Marta Campos, Laura Dreckman, Mercedes Bruna, Lucía Briones, Ana Mandiola, Ernesto Stuardo, Luis Fernández, Ivonne de Hoffer, Antonio Ponce de León, Yolanda Arce, Adriana Cornejo, Javier Jerez, Alicia Larrain, Raúl Navarrete, Ubaldo Díaz y Lucía Uson.

**NACIMIENTO.—** En el Hospital de Carabineros, nació una hija del teniente Claudio López y de la señora Beatriz Ardiles de López.

La recién nacida es nieta del general Director de Carabineros, don Jorge Ardiles Galdames.

**COLECTA PARA LA FUNDACION DE NUEVAS PARROQUIAS.—** Hoy se realizará la colecta a favor de la Fundación de Nuevas Parroquias, patrocinada por Su Eminencia el Cardenal José María Caro. Sea generoso con este apostolado en beneficio de la formación espiritual del pueblo chileno.

**BAUTIZO.—** Ha sido bautizada, en la Parroquia de La Asunción, Bárbara Pamela, hija de Juan Dinnighan Ríos y la señora Sarah González de Dinnighan. Fueron los padrinos el señor Samuel González Mellado y la señora Sylvia Vargas de González.

**NACIMIENTOS.—** En el Hospital de Carabineros nació una hija del teniente de Ejército don Claudio López Silva y de la señora Beatriz Ardiles de López.

—En la Clínica Santa María ha nacido Alfredo Guillermo, hijo de don Alfredo Piza Saelzer y la señora Viola Turner de Piza.

**EXPOSICION DE CARLOS SWINBURN IZQUIERDO.** — Hoy será clausurada la Exposición de Oleos y Acuarelas, con motivos chilenos, que el destacado pintor Carlos Swinburn Izquierdo presenta en la Sala "Previsión Banco de Chile" (San Antonio 327).

Durante la semana, el pintor recibió felicitaciones de distinguidas personalidades que visitaron la exposición.

Las horas de visita serán hoy de 10.30 a 13 y de 16.30 a 21 horas.

**COCTEL.—** La señorita Nela Landers ofreció un coctel en su residencia el jueves pasado.

EN LA INSTITUCION SWEET.— La esposa del Embajador de los Estados Unidos, señora Elsie Grew de Lyon (segunda derecha), visitó la Institución Sweet, de la que es Presidenta Honoraria, con motivo de celebrarse el Día de Recepción, de esa importante obra benéfica. Los niños realizaron, bajo la dirección de la señora Haydee de Muñoz, diferentes actos en honor de sus visitantes. En el grabado, acompañan a la señora Lyon, las señoras Milly de Mekis, María Correa de Yrarrázabal, Meche M. de Fonck, María Madrid de Cruz Coke, Dora D. de Picó, y señorita Florence J. Prouty, quienes conversan con los niños Sergio y Elia Bascuñán, de 5 y 8 años; Hernán Venegas, de 7 años y Jorge Gallegos de 5 años.

## Conmemoran epopeya de Iquique ex alumnos del Seminario.-

Reunión de Ex-alumnos en Seminario de Apoquindo. Banquete de camaradería. Elección de nuevos directores. Otros actos.

La ya tradicional reunión de los ex-seminaristas, se llevará a efecto el próximo 21 de mayo, en el nuevo Seminario de Apoquindo.

Los antiguos homenajes a las glorias nacionales y héroes de Iquique, celebrados en los tiempos del Colegio por la Academia Literaria, y diversos actos programados para ese día, darán especial relieve a la importante reunión de los ex alumnos.

A las 13 horas, se efectuará un banquete en los comedores del Seminario.

En la tarde habrá un match de fútbol con los alumnos, luego once y asamblea, para elegir nuevos directores conforme lo disponen los estatutos de la institución. En esta oportunidad el presidente, señor Fernando Díaz Thomas, dará cuenta de la obra desarrollada por el Directorio.

A las 18 horas, se ofrecerá a los alumnos en el Salón de Actos, una proyección de cine sonoro.

Las adhesiones para el almuerzo y once, se reciben en las oficinas de los señores Luis Azócar Alvarez, Jorge Merino Lemus, Manuel Terrazas, Carlos Doggenweiler y Fernando Díaz.

Estas inscripciones se recibirán hasta el mediodía de hoy.

**AUDICION DE LA B. B. C. NUEVA CASA MATRIZ DEL BANCO DE LONDRES Y AMERICA DEL SUR.—** Con motivo de la inauguración de un nuevo edificio en Londres para la Casa Matriz del Banco de Londres y América del Sur, el próximo lunes 20 de mayo, el Servicio Hispanoamericano de la BBC de Londres realizará un programa especial.

La transmisión, que se efectuará de 20.15 a 20.30 hora chilena, consistirá en extractos de los discursos del acto inaugural pronunciado por el Presidente del Banco de Londres y América del Sur, directores e invitados de honor.

Esta audición acerca de la inauguración del edificio central en Londres del Banco de Londres y América del Sur puede oírse en las ondas de 19.44 y 16.92 metros.

**DE LIMA.—** Próximamente llegarán procedentes de Lima, don José Viera Gallo y señora Josefina Quesney de Viera Gallo, don Arturo Undurraga Prat y señora María Arrieta de Undurraga, don Pablo Gana y señora Matilde Urzúa de Gana, y los señores Emilio y Pascual Ruiz Tagle.

**EXPOSICION DE ACUARELAS INAUGURARA HARDY WISTUBA.** El lunes a las 11 horas inaugurará una Exposición de Acuarelas, el destacado pintor Hardy Wistuba, en la nueva Sala de Arte del Banco de Chile, San Antonio 327, subterráneo, presentando 50 obras con motivos de Valparaíso, Machalí, Pelequén, Los Maquis, Puerto Montt, Angelmó, Colaco y Calbuco.

Con una valoración del color y del paisaje chileno, Wistuba exhibirá la más grande de sus exposiciones, encontrando nuevos matices en la escala siempre ascendente de su vida de acuarelista.

La muestra estará abierta hasta el 25 de mayo, y podrá ser visitada de 10.30 a 13 y de 16.30 a 20.30 horas.

**ALMUERZO DE LOS TALQUINOS.—** El domingo 26 del presente, a las 13 horas, se efectuará en el Club de la Unión, el almuerzo organizado por los hijos de Talca, a fin de celebrar el aniversario de la fundación de esa ciudad.

Se invita a todos los talquinos a adherirse en la Caja del Club.

**RECEPCION.—** La señorita María Isabel Prado Valdés, ofrece hoy una recepción a sus relaciones, en su residencia.

**ENFERMOS.—** Mejor, el señor Edmundo del Carpio Sánchez.

BELLAS ARTES.—

## HOY CLAUSURA SU EXPOSICION CARLOS DORLHIAC.-

Esta tarde, a las 20.30 horas, clausura su interesante exposición de dibujos, el distinguido artista Carlos Dorlhiac, la cual ha mantenido abierta durante la presente semana en la Sala Banco de Chile, con asistencia de un selecto público que, como siempre, le ha brindado a su copiosa labor artística el aplauso que merece.

CARLOS DORLHIAC

La obra de Dorlhiac, que motiva los justos elogios de la crítica, ha penetrado hondamente en el criterio de los entendidos y de los amantes de las bellas artes, lo que ha formado la opinión unánime de la perfección y técnica a que ha llegado este magnífico artista que, día a día, se supera, tanto en la calidad de sus dibujos como en la elección de los temas que aborda. No es de extrañar, pues, que durante toda la semana se haya visto esta magnífica exposición tan visitada.

**DEL NORTE.—** Han regresado del norte don Luis Bianchi Bianchi e Ismael Ureta Errázuriz.

## En honor del Ministro de RR. EE. y señora de Sainte-Marie.-

El Embajador de Su Majestad Británica y Lady Empson, ofrecieron anoche una comida en honor del Excmo. señor Ministro de Relaciones Exteriores y señora de Sainte-Marie, a la que asistieron las siguientes personas: Excmo. señor Embajador de Alemania, Dr. Carl von Campe; Excmo. señor Embajador de Canadá, y señora de Renaud; Excmo. señor Embajador de Italia, don Mario Luciolli; Excmo. señor Embajador de Colombia, y señora de Bónitto; Excmo. señor Embajador de la República Argentina, y señora de Lastra; Excmo. señor Ministro del Japón, y señora de Yaguchi; Subjefe del Ceremonial y Protocolo, don Ramón Luis Rodríguez, y señora; señora María Correa de Yrarrázaval; Mrs. Colin Shearer, Mr. Maurice Baird-Smith, Mr. Gerald Cooper, señorita Sánchez, señorita Robin Empson, y el Primer Secretario de la Embajada y señora de Henderson.

**TE DE DESPEDIDA.—** La señora Zenta Buchholtz de Wachholtz dio un té-canasta para despedir a la señora Lily Rabdil de Mitchels, con motivo de su próximo viaje a los Estados Unidos.

**FUNERALES.—** Hoy, en la tarde, se efectuarán, en el Cementerio General, los funerales del señor Washington Madariaga Pizarro, cuyo sensible fallecimiento acaecido ayer, ha sido hondamente lamentado en el seno de su respetable familia y en el círculo de sus numerosas relaciones.

## RELOJES FINOS PARA EL HOMBRE DE NEGOCIOS:-

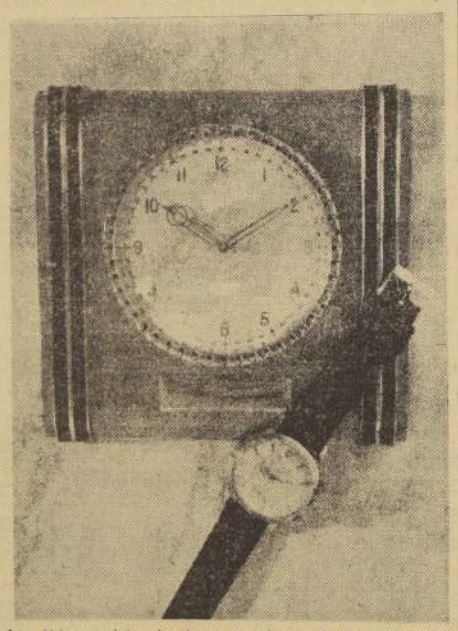

Los últimos relojes de alarma con áncora de rubíes han sido creados por los relojeros suizos, pensando en el hombre de negocios y de acción: en el ejecutivo. El primero que aparece en el grabado es un primoroso reloj para escritorio enmarcado en una caja de madera de arce, con incrustaciones de oro y acabados negros de piel natural. Recuerda hasta 48 veces al día las horas de las citas, y su reserva lo abastece de cuerda durante una semana. En la placa de oro se puede grabar el nombre del ejecutivo. El segundo es un esbelto reloj de pulso, dotado con dispositivos de alarma y de marcha automática. Este varonil reloj suizo fino es impermeable, antimagnético y está protegido contra golpes. Su reserva automática almacena 55 horas de cuerda, y su precisión es tan inflexible como la puntualidad de un ejecutivo.

## Nuevo record de altura sobre la Cordillera estableció DC7B de Panagra

Las oficinas de Panagra informaron hoy que un nuevo record de altura para cruces a la cordillera de los Andes había sido establecido por su vuelo N.o 700, del día 15 del presente, al elevarse el DC7B sobre el macizo andino para sobrepasar nubes a más de 30.000 pies (10.000 metros). Esta es la mayor altura a que se ha elevado un avión comercial en el cruce de los Andes.

## Entrega de población hará la Mutualidad de Carabineros

Hoy, a las 11 horas, se efectuará la ceremonia de entrega de las casas a los nuevos propietarios de la Población O'Higgins, ubicada en Vivaceta esquina de Gamero.

Esta población ha sido vendida por la Mutualidad de Carabineros a sus imponentes.

La entrega de la población le efectuará el presidente del Consejo de la Mutualidad de Carabineros, General Director de Carabineros don Jorge Ardiles Galdames.

Este significativo acto será amenizado por el Orfeón de la institución y la presencia de altas autoridades.


EL MEJOR SHOW DE SANTIAGO
VEALO EN EL
RESTAURANT SANTIAGO
BANDERA ESQ. HUERFANOS
BALLET OSCAR HAPPEL
JULIA VIDAL
ESTER SORE
TERESITA VELAZQUEZ
ALMA Y LUCY STARD
HUGO GOODMAN
NENÉ DONOSO
COMIDAS BAILABLES
AMENIZADAS CON LAS ORQUESTAS
Carlos Arci
Tulio Aguayo y sus Tejanos y Mosaicos de América
PRECIOS ESPECIALES PARA BANQUETES

Abrigos
DE CONFECCION FINA FORRADOS EN RASO DE SEDA PIEL DE CAMELLO todos colores, desde $ 8.990.—
EN DUVETINA $ 10.890.—
EN TWEED $ 12.980.—
PARA NIÑITAS TIPO LICEO Y DE CALLE, desde $ 7.490.—
Gran surtido en PILOTOS, betas, chaquetones, trajes sastre, faldas y blusas
CREDITOS A LA FIRMA
MODAS Guendelman
10 DE JULIO 145



CURSO DE ECONOMIA DOMESTICA
COMPAÑIA DE CONSUMIDORES DE GAS DE SANTIAGO
Las inscripciones para el segundo curso de Economía Doméstica se encuentran abiertas en Santo Domingo 1061, Departamento Comercial, de 9.30 a 13 y de 15.30 a 19 horas.
Curso para Dueñas de Casa:
Clases los lunes, martes o jueves, a las 10 horas o a las 15 horas.
Curso para Empleadas Domésticas:
Clases los días miércoles o viernes a las 15 horas.
El curso para dueñas de casa empezará el lunes 3 de junio próximo y para empleadas domésticas el miércoles 6 de junio próximo.



Contra ciertas Eczemas — Ronchas Empeines — Espinillas Comezón de la piel y del cuero cabelludo, etc. puede Ud. aplicar el
Ungüento Monte Santo
BASE: Lassamentoiaicanf



Champú HAMETA ESPECIAL
SIN JABON NI ALCALI
Insuperable



BOITE
Sans Souci
EL RENDEZ-VOUS de la SOCIEDAD SANTIAGUINA
Anexo del RESTAURANT SANTIAGO
HUERFANOS 1133
ESTER SORÉ
OSCAR HAPPEL
LUCY LANNY
HUGO ZULDAGA
ALMA Y LUCY STARD
JULIA VIDAL
NENE DONOSO
ESPECTACULAR SHOW ARTISTICO A LAS 3 HRS.
PRESENTA: LA ESTRELLA LUCY LANNY
LUNCHS FRIOS Y CALIENTES de AMANECIDA
Precios Corrientes
BAILE DESDE LAS 23 HORAS
CON LAS ORQUESTAS:
CARLOS ARCI - MOSAICOS de AMERICA
AGUAYO y SUS TEJANOS

# Futbolerías

SE reunieron los viejos cracks de Colo Colo, acordando agradecer al directorio y socios del Círculo de Antiguos Deportistas Juan Ramsay F., por haber cedido el mausoleo de esa entidad, para sepultar los restos del que fuera capitán de los albos y crack internacional, Guillermo Saavedra. Igualmente, dispuso que una comisión formada por Benjamín Aguayo, Humberto Sáez, Raúl Escalante, Erasmo Martínez, Guillermo Subiabre, Arturo Torres, Guillermo Arellano y Jorge Lindford, visite el Cementerio General y proceda a la búsqueda de un terreno donde se construirá el mausoleo de los viejos cracks albos.

—oOo—

VELEZ Sarsfield puso término recientemente a los trabajos de ampliación de su estadio. Abonó a la empresa constructora 1.250.000 nacionales, quedando un saldo pendiente de 929.867, que pagará en tres cuotas anuales.

—oOo—

ESTUVO a punto de concretarse en Buenos Aires, la transferencia de Antonio Angelillo, crack boquense y extraordinaria figura del sudamericano último. Todo quedó en nada debido a una diferencia que hubo en la "comisión" de los intermediarios, quienes no quisieron ceder en sus porcentajes. Angelillo había sido tentado con un contrato fabuloso por un club español.

—oOo—

NESTOR Rossi, centro half obligado de la selección albiceleste, contraerá matrimonio el 30 de este mes o sea, después de su participación en los partidos de argentinos y uruguayos, por las copas New ton y Lyton.

—oOo—

ESTA preparándose en Buenos Aires, un equipo formado por jugadores de las Fuerzas Armadas, que participará en un campeonato mundial. En su primera práctica no le fué nada de bien, siendo vencido por Atlanta, que goleó por 6-2.

—oOo—

EN LA gerencia del club Magallanes, calle J. J. Vallejos 1401, plazuela del Estadio El Llano, se recibirán hasta hoy, a las 17 horas, las inscripciones para los socios y simpatizantes que deseen acompañar al cuadro profesional, en el partido que sostendrá mañana en Valparaíso, frente a Wanderers. El valor del pasaje de ida y vuelta, en microbuses, es de $ 1.200.

—oOo—

EN AVION Panagra se dirigirá hoy a Lima el árbitro inglés Walter Manning, cuyos servicios fueron solicitados por la Federación de Fútbol del Perú, para dirigir el encuentro que disputarán mañana los conjuntos de Bangú de Río de Janeiro y Alianza Lima.

## Fútbol de apertura de A. Universitaria

La segunda fecha del campeonato de apertura de la Asociación Universitaria de Fútbol se disputará esta tarde con el siguiente programa: Estadio Carabineros, 14.30 horas, Carabineros B con P. Agricultura, turno: Carabineros. 16 horas, Carabineros A con Leyes A. Turno: P. Agricultura. Turno general, Carabineros. Estadio Nacional: 14.30 horas, Ingeniería con Normal A; 16 horas, Leyes B con Normal B. Turno: Ingeniería. Turno general, señor Orellana.

HOY SABADO
Curanto
MERVILLES
BLANCO ENCALADA 2116
FONO 93323

XXVI Campeonato Latinoamericano de Boxeo.-

# El lunes les corresponde actuar a Palma, Alfredo Cornejo y Núñez

## PC. LA 5a. FECHA

Con nueve encuentros, que revisten especial interés para los entusiastas seguidores de este vigésimosexto Campeonato Latinoamericano de Boxeo, proseguirá el lunes próximo, en el cuadrilátero del Teatro Caupolicán, la disputa de esta interesante competencia pugilística internacional.

La reunión que se anuncia, quinta rueda oficial del certamen; tiene para nuestros aficionados el intensivo de consultar en su cartelera, la actuación de tres peleadores nacionales: el mosca José ("Paguacha") Palma, que acaba de rehabilitarse con un llamativo triunfo sobre el peruano Luis Rivera; el mediomediano ligero, Alfredo Cornejo, que derrotó en su debut al uruguayo Héctor Rivas y que se medirá esta vez con el brasileño Pinto, y el mediano ligero Luis Núñez, que perdió con el brasileño Fernando Barreto y que va en esta oportunidad tras un desquite, ante el argentino Héctor Mora, elemento este último que ha caído en estrecha forma frente al peruano Valle y el uruguayo Miguel Angel Rodríguez.

El programa que se ha confeccionado para el lunes próximo, en la sala de San Diego, es el siguiente:

**CATEGORIA MOSCA.**— José Palma, de Chile, con Júpiter Manaíla, de Uruguay, y Luis Rivera, de Perú, con Alipio de Souza, de Brasil.

**CATEGORIA PLUMA.**— Iván Zenich, de Argentina, con Gonzalo Chacez, de Perú, y Acyr Sereno, de Brasil, con Isaías Verdun, de Uruguay.

**CATEGORIA MEDIOMEDIANO-LIGERO.**— Héctor Rivas, de Uruguay, con Antonio Marcille, de Argentina, y Alfredo Cornejo, de Chile, con Celestino Pinto, de Brasil.

**CATEGORIA MEDIANO LIGERO.**— Luis Angel Rodríguez, de Uruguay, con Claudio Valle, de Perú, y Luis Núñez, de Chile, con Héctor Mora, de Argentina.

**CATEGORIA MEDIOPESADO.**— Juan C. Comini, de Uruguay, con Gregorio Peralta, de Argentina.

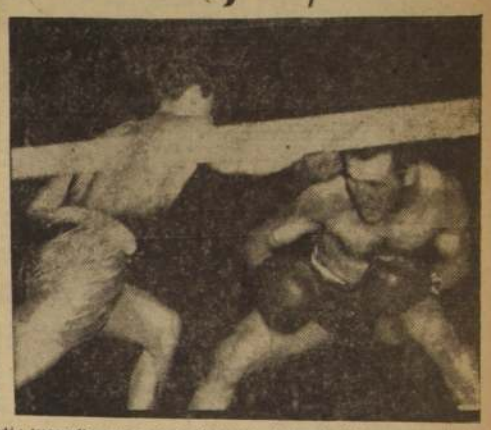

**DE LA ULTIMA VELADA.**— Las tres escenas que presentamos corresponden a la tercera reunión del latinoamericano de boxeo, cumplida el miércoles último en el Caupolicán. En la primera de la izquierda, una instantánea del encuentro entre los mediopesado, Raúl Arévalo, de Perú, y Juan Carlos Comini, de Uruguay, cuyo triunfo perteneció a Comini. Hasta trabajo tuvo que desarrollar el uruguayo para doblegar al peruano que estuvo valiente y dio colorido al combate. Por su misma modalidad el peruano agradó al público, porque busca al contrario con rectos izquierdos aprovechando su alcance de brazos. Pero Comini hábilmente trabajó por dentro y sacó mejor partido en los contragolpes. Luego en el grabado del centro, aparecen el uruguayo Miguel Rodríguez y el argentino Héctor Mora cuando éste se apresta a atacar con gancho izquierdo. El uruguayo se vio más activo y colocó muchos derechos al rostro del transandino que no pudo bloquearlo. A Mora le faltó mayor continuidad; al último se dejó "estar". Y en el grabado de la derecha, el match de mediomediano ligero, Marcilla, de Argentina, e Isiola, de Perú, que aparece agazapado. Muy bien estuvo Marcilla hasta promediar el encuentro; pero después dejó que actuara Isiola. El match se definió en la última vuelta, cuando el peruano trabajó más y mejor a media distancia. El argentino estuvo menos activo para responder y atacar, de ahí la decisión del veredicto.

## "U"-AUDAX EN TORNEO DE CADETES

La dirigente que controla el campeonato oficial de la Sección Cadetes de la Asoc. Central de Fútbol, fijó para mañana, los siguientes encuentros:

**MAGALLANES-WANDERERS.** — Estadio Nacional, cancha 2.— Turno, Santiago Morning.

**GREEN CROSS-EVERTON.** — Estadio Nacional, cancha 3. Turno, Magallanes.

**COLO COLO-IBERIA.** — Cancha Hospital San Luis (calle Valenzuela Castillo 1044, entre Infante y Román Díaz). Turno, Universidad Católica.

**FERROBADMINTON. SANTIAGO MORNING.** — Estadio Ferroviario. Turno, Palestino.

**UNIVERSIDAD CATOLICA - U. ESPAÑOLA.** — Estadio Escuela de Carabineros (Av. Antonio Varas con Francisco Bilbao). Turno, Wanderers.

**UNIVERSIDAD DE CHILE-AUDAX ITALIANO.** — Estadio Santa Laura, cancha 2. Turno, Unión Española.

En todas las canchas el horario será el siguiente:

9.30 horas, primera división infantil; 10.30 horas, división juvenil, y 11.30 horas, división especial.

—El lunes 20 habrá sesión de Consejo para tratar reformas reglamentarias y sobre las canchas.

## Alumnos del Internado derrotaron a ex alumnos en básquetbol 48-35

**En celebración del 55.o aniversario de la fundación del establecimiento.— La revancha tendrá lugar mañana a las 16 horas**

**Con diversos actos oficiales que alcanzaron especial brillo se dio comienzo, ayer, a las festividades celebrativas del quincuagésimo quinto aniversario de la fundación del Internado Nacional Barros Arana.**

**Entre los números salientes del programa destacó, en el aspecto deportivo, el tradicional cotejo que sostuvieron los cuadros de básquetbol representativos de los "Alumnos" y "Ex Alumnos", lance que se cumplió en la tarde, en uno de los patios del establecimiento y que epilogó, tras reñida confrontación, con el triunfo de los primeros por la cuenta de 48 puntos contra 35.**

**Este encuentro fue presenciado por las autoridades superiores del plantel, cuerpo de profesores y un crecido número de estudiantes.**

La anotación de equipos y goles en este cotejo fue la siguiente:

**ALUMNOS** (azules): Garafulic, 21; Donoso, 9; Thompson, 8; Disi, 8; Jofré, 2, y Cuéllar, Rufin, Vidal, Paluan y Erskine, 0. Total 48.

**EX ALUMNOS** (albirrojos): Hidalgo, 14; Mocarquer, 7; Soto, 6; Herrera, 6; Lamperein, 2, y Droguett, 0. Total 35.

Al término del partido se sirvió a los integrantes de ambos elencos y alumnado en general unas once de camaradería, y se decretó a continuación, salida libre a los alumnos.

Estos festejos continuarán hoy, a las 20.30 horas, con una comida del profesorado a la que asistirán las autoridades educacionales y ex profesores para proseguir mañana domingo, "Día del ex alumno" con una visita a las dependencias del establecimiento, exposición de fotografías y recuerdos de hace 55 años, homenaje a los ex rectores, señores Eduardo Lamas García y Amador Alcayaga, y ex Vicerrectores, señores Alfredo Campaña y Rogelio Sánchez; acto en el Aula Magna, elección de la nueva directiva del Centro, banquete, a las 13 horas, en los comedores del colegio y cerrar, a las 16 horas con la revancha de básquetbol entre Alumnos y ex Alumnos.

## Pareja Rivero-Toledo se clasificó finalista en el pimpón de B. Aires

**BUENOS AIRES, 17 (UP).**— Iván Severo dio al Brasil su sexto título en igual número de categorías definidas en el Campeonato Sudamericano de Tenis de Mesa al derrotar a su compatriota J. Kurdogilian en las finales de individuales, caballeros por 19-21, 21-10, 21-15 y 21-19.

Tercera en esta categoría se clasificó el brasileño H. Severo que derrotó a Sergio Gamboa, de Chile, 3 a 0.

La pareja brasileña de I. Severo-N. Cruz se clasificó finalista en la categoría dobles mixtos al derrotar a la pareja chilena, Gamboa-Grant por tres a uno. El otro finalista es la pareja también chilena, de Rivero-Toledo que derrotó a la pareja argentina Thiwissen-Deilacha por 3 a 0.

Perú derrotó a Argentina por cinco a cero en la categoría de caballeros por equipos.

## FERRO

### Boletín oficial de sus actividades

El cuadro de "revelaciones" del Club Ferrobadminton enfrentará el domingo en su estadio, al equipo del "Fernando Gualda" que es vicecampeón de la Asociación de Fútbol de Melipilla. Forman el cuadro de Melipilla, varios elementos del seleccionado de esa Asociación. Ferro hará actuar a varios jóvenes que se pretende foguearlos para el cuadro de honor.

—Mañana, por la competencia oficial de la Sección Cadetes de la Asociación Central de Fútbol, se medirán en el Estadio Ferrobadminton, los equipos de primera infantil, y división especial de Ferro y Santiago, principiando a las 9.50 horas.

—Por la competencia oficial de Cadetes, el Santiago Wanderers final Santiago, jugará su segundo partido frente a Magallanes, en la cancha 2 del Estadio Nacional con equipos de primera infantil, juvenil y división especial, empezando a las 9 horas.

—El martes 21, habrá partidos amistosos con motivo del 8.o aniversario del Deportivo "Juventud Rice", con partidos de primera y segunda infantiles, por la mañana, y a las 16 horas, los elencos de división especial.

—En la fecha anterior, en primera infantil, Wanderers venció a Universidad de Chile por la cuenta de 2-0.

## Rugby

Esta tarde continuará desarrollándose la competencia oficial de rugby con el partido de segunda división, entre los equipos de Maccabi y Universidad Católica en la cancha del Country Club. Mañana prosigue la competencia en la cancha del Country Club con dos partidos: 14.45 horas, Country Club con Universidad de Chile, segundos y primeros cuadros, a las 15.45 horas. En la cancha del Grange: 14.45 horas, Grange B con U. Técnica, segundos cuadros, y 15.45 horas, Grange A con Stade Francais, segunda.

En la cancha del Stade Francais: 14.45 horas, segundos elencos del Stade y Old Boys, y las 15.45 horas los primeros cuadros.

VENDO SITIO
450 metros cuadrados, sitio cerrado, en
Población La Loma de Macul
Tratar: Pedro Gajardo
SANTO DOMINGO 3535

MINISTERIO DE OBRAS PUBLICAS
DIRECCION DE OBRAS FERROVIARIAS

Cotización Pública por flete marítimo

Se solicitan cotizaciones públicas para el flete marítimo de 10.000 toneladas métricas de rieles de acero nuevos de procedencia suatriaca desde Trieste a puerto chileno, de acuerdo a las bases especiales que pueden retirarse en la Oficina de Partes de la Dirección de Obras Ferroviarias, Morandé 71, 2.o piso, al fondo.

Las cotizaciones se recibirán el día 24 del presente mes a las 16 horas, en la Oficina del Ingeniero Jefe del Departamento de Construcción y Explotación, Morandé 71, 3er. piso, oficina 30.

EL DIRECTOR.

EMPRESA DE MICROBUSES "LIT"
A PARRAL
AHORA EN AVENIDA BULNES N.o 121, FONO 84063.
SALIDAS:
6.30.— San Fernando, Talca, San Javier, Villa Alegre, Linares, Parral.
8.15.— San Fernando, Curicó, Talca, San Javier, Villa Alegre, Linares.
9.30.— San Fernando, Curicó, Molina, Talca.
12.30.— San Fernando, Talca, San Javier, Villa Alegre, Linares, Parral.
15.15.— San Fernando, Curicó, Talca, San Javier, Villa Alegre, Linares.
16.45.— San Fernando, Curicó, Molina, Talca.
Reserva de pasajes, encomiendas, giros, reembolsos, al fono 84063.

## La VOZ del PUBLICO

**Socios de UC, se quejan de pobre actuación de su equipo**

"Señor Director de la Sección Deportes del diario LA NACION. — Presente.

Muy señor mío:

Siendo hincha y socio de Universidad Católica, por la presente, me permito molestarlo, para que por intermedio de la prensa haga llegar a los dirigentes de nuestro club, el sentimiento que tenemos muchos socios por la pobre presentación de debut que tuvo el team en la Primera División.

Pensamos con justa razón que la lección que significó descender y actuar en la División de Ascenso por un año, no ha sido aprendida por las personas que tienen a su cargo el primer equipo de fútbol. Viendo jugar a nuestro equipo, nos ha quedado un desaliento grande, porque ya sufrimos bastante cuando actuó en ascenso.

Para nadie es un secreto que en el equipo faltan las piezas vitales que deben orientarlo y hacerlo jugar con coordinación y un sentido del fútbol moderno, ya que con los paseítos al centímetro nunca podremos enfrentarnos con éxito ante equipos de defensa firmes.

Esperamos que nuestros dirigentes oigan estos avisos y refuerzan el equipo, por lo menos con tres jugadores de calidad, a saber: un back-centro, un half volante y un inter que sepa jugar al fútbol.

Agradecido del señor Director, por la acogida a la presente nota, lo saludo muy atentamente. — **Un socio de la Católica a nombre de muchos más.**

## Huminense jugará 5 partidos en Lima

**RIO DE JANEIRO, 17 (UP).** — El equipo de fútbol del Club Fluminense, que en la actualidad encabeza el torneo entre Río de Janeiro y Sao Paulo, y vicecampeón de Río de Janeiro, en 1956, saldrá para Lima el 3 de junio, a fin de jugar allí una serie de 5 partidos.

Posteriormente visitará Ecuador y Colombia.

## $ 139.470.- fue superávit del torneo sudamericano atlético de campeones

**Así lo anota el balance que conoció la Federación.— José Elías Pérez, suspendido a perpetuidad.**

Anteanoche sesionó el Consejo de la Federación Atlética de Chile, con la asistencia de la mayoría de los delegados, resolviéndose varios asuntos de importancia.

En primer lugar se trató el informe de la Comisión de Disciplina que estudió los antecedentes sobre el desempeño del fondista José Elías Pérez, en la media maratón del reciente torneo sudamericano de campeones y del que informamos.

Considerándolos, el Consejo acordó suspender a Pérez a perpetuidad de toda actividad en el atletismo, ya que fuera de haberse comprobado que usó de un vehículo para recorrer un tramo de la prueba, había incurrido en igual falta en otra oportunidad.

**INFORME FINANCIERO.** — El tesorero dio cuenta del balance del torneo internacional que arrojó una entrada de $ 15.316.150, incluyendo en ella la subvención fiscal de $ 3.000.000 y la donación de don Enrique Zaror de $ 50.000.

Los gastos, sin embargo, llegaron a la suma de $ 13.316.680 siendo los rubros más elevados los pagos de derechos al Estadio Nacional y arreglos de pista y varios ($ 1.269.185); de hospedaje de las delegaciones de Argentina y Brasil ($ 1.479.000); de concentración del equipo chileno durante cuatro meses ($ 1.222.000); la adquisición de premios ($ 209.170) y el pago de entrenador y kinesiólogos ($ 480.000).

**COMPRA DE IMPLEMENTOS.** — Anotamos también en el balance de gastos, las sumas de $ 1.630.870 por adquisición de implementos atléticos, incluidos cronómetros, vallas de saltos, marcadores de gandariveles.

En esta forma la diferencia a favor de la Federación llegó a sólo $ 139.470.

**JIRAS DE DIFUSION.** — El directorio informó, además, del plan de trabajo para 1957, en el cual se efectuarán visitas de las mejores figuras a diversas ciudades, del norte y sur, las que se inician el próximo domingo en Arica, y que incluye, además, Tocopilla, Iquique, Antofagasta, Chuquicamata, La Serena y Coquimbo y que finalizará el 2 de junio.

Irán en el equipo elementos como Ramón y Waldo Zandoval, Jaime Correa, Eduardo Fontecilla, Ernesto Lagos, Hugo Krauss, Leonardo Kistleiner, y a los que se agregará en Antofagasta el juvenil internacional Julio León.

Los amigos de la «Buena Mesa» prefieren los

manteles implatex

PORQUE...
- sus hermosos diseños y alegres colores alegran la vista y crean un grato ambiente de cordialidad
- su excelente material no se mancha y permite limpiarlos rápida y fácilmente con un simple paño húmedo sin necesidad de plancharlos
- no se descoloran ni con el agua, ni con el sol

Y..
- porque son... ¡mucho más baratos!

Publicitas
IMPLATEX
AVENIDA ZAUARTU 1673 - Santiago

INTERMACO
1.a EXPOSICION de MAQUINAS-HERRAMIENTA norteamericanas
a efectuarse en Avda. Vicuña Mackenna 2695, desde el 25 de mayo al 8 de junio.
14 modernas máquinas en operación presentadas por
INTERNATIONAL MACHINERY DIV. y AMERTOOL SERVICES INC.
Abierta al público desde el 26 de mayo a las 9 A. M.
Infórmese en:
INTERNATIONAL MACHINERY DIV.
Huérfanos 1189, 4.º piso - Fono 82531

# BREVES del deporte

CON excepción del Unión Coya, todos los equipos del torneo regional de fútbol de la Zona Central, actuarán en la cuarta fecha de este Campeonato. En Graneros, jugarán Chiprodal y el conjunto local. En Caterna actuarán Arco Iris y Ferroviarios. Por otro lado, en cancha del Club Cía. de Gas se enfrentarán Walter Muller y Unión San Felipe. En el Estadio Municipal de Buin, jugarán Lautaro y Comercio de Llay-Llay. Y en cancha de Peñaflor jugarán Defensor de Casablanca y Batia, comenzando a las 16 horas.

—oOo—

MAÑANA, a las 18.30 horas se efectuará el acto oficial organizado por la Asociación Santiago de Boxeo en el Casino del Deportivo Famae, calle San Ignacio 2113, ocasión en que se entregarán los premios a los campeones de Los "Barrios".

—oOo—

EL SABADO 25, en el local del club CIC, calle Gonzalo Balcárce esquina Beauchef, se efectuará una reunión boxeril entre púgiles de los clubes Propa y CIC. El programa es el siguiente: Mario Jiménez con Jorge Flores; Juan Martínez con Carlos Muñoz; Manuel López con Agustín Valenzuela; Antonio Cornejo con José Jara; Sergio Mardones con Alejandro Spiains; José Aguirre con David Ortiz; Guillermo Guerrero con Ricardo Montalbán y José Ortiz con David Osandón.

—oOo—

UNA FIESTA patriótica tendrá el México el martes 21 en su local de San Pablo a las 11.30 horas. Habrá una exhibición de infantiles, como también de púgiles profesionales. La entrada es gratuita, y los pequeños asistentes recibirán banderitas y útiles de colegio obsequiados por la I. Municipalidad de Santiago; por el presidente del club señor Eduardo Anduezs; por el regidor don Juan Briones y don Carlos Doneire.

—oOo—

**HOY, A LAS 11.30 horas, tendrá lugar el acto de bendición del mausoleo del club social y deportivo del Cía. Chilena de Electricidad. Oficiará la ceremonia religiosa el Excmo. Nuncio Apostólico, de S. S. Monseñor Sebastián Baggio.**

—oOo—

ESTA TARDE continuará desarrollándose el campeonato Sabatino de Fútbol que organiza el club Francisco Alonso Rivas. El programa consta de los siguientes partidos: Cancha 2, Alameda 4780, 14.45 horas, Benedicto XV con Boraxol, segundos, árbitro club, Alonso; 15.45 horas, Domingo Dihualde con Fernando Reich, árbitro Club Canillitas y 17 horas, Boraxol con Benedicto XV, árbitro señor Carlos Sanguinetti. Cancha 3, 14.45 horas, Manufacturas Calles con Domingo Duhalde; 15.45 horas, Casa Marcos con Manufacturas Calles; 16.45 horas, primeros elencos. Cancha 4, desde las 14.30 horas, Deportivo Monumental con Hospital San Juan de Dios. Cancha 5, Alameda 4780, programa aniversario del club Kiaber Hermanos.

—oOo—

**MAÑANA continuará, desarrollándose el campeonato oficial de fútbol de la Asociación Cuarta Comuna, Cancha Alameda 4998, 9.30 horas, Laterre con Santiago Junior; Innovación con Javiera Carrera, tres equipos. Cancha Dolores esquina Arica, 13.45 horas, Población Velásquez con María Goretti. Cancha 1, Alameda 4780, 13.45 horas, Población Igualdad y Trabajo con Población, Zelada, tres cuadros. Cancha 2, 13.45 horas, Población Hormazábal con Unión Bélgica, tres elencos. Cancha Asociación 3, 13.45 horas, Estrella de Arica con Población Edwards, tres cuadros. Cancha Liga Obreros Municipales 2, Población Delicias con Laboratorio Chile, tres cuadros. Cancha Liga Obreros 3, 9.30 horas, adelante, Francisco Arellano con Solari, tres equipos.**

—oOo—

EL CLUB Unión Prat Olivera de Quinta Normal tendrá un festival de fútbol el martes a beneficio de sus fondos sociales en las canchas de Obreros Municipales, Alameda 4780. Participan equipos de los clubes, Embajador Quintana, Monumental, Progreso Juniors, Unión Americana, Unión Alpatacal, Javiera Carrera, Bandera Atlético y La Catalana. Los interesados deben dirigirse a Alameda 3812, esta noche a las 21 horas y también mañana.

—oOo—

ESTA NOCHE a las 21.30 horas, la Asociación de Fútbol Cuarta Comuna procederá a repartir los premios del torneo 1956. Los clubes premiados son: Honor, Campeón Máximo Garay; vicecampeón, Delicias y tercero, Laboratorio Chile. Segundos, honor, Población Delicias, vicecampeón, Máximo Garay y tercero, Población Carrera. Terceros, honor, campeón, Innovación; vicecampeón, Delicias y tercero, Laboratorio Chile. Primeros equipos, Ascenso, Campeón Embajador Quintana; a vicecampeón, Velásquez, y tercero, club Hormazábal. Segundos, equipos, campeón Población Velásquez; vicecampeón, Club Hormazábal y tercero, Embajador Quintana. Terceros elencos, campeón F. Velásquez; vicecampeón, Embajador Quintana y tercero, Igualdad y Trabajo.

—oOo—

LA ASOCIACION de Fútbol Cuarta Comuna entregará esta noche los premios de la competencia oficial. El acto tendrá lugar a las 21.30 horas en Alameda 3922, club Democrático. Se ha invitado a parlamentarios y vecinos de la comuna.

# PROBLEMAS DEL FUTBOL

**Son tan irregulares las bases de esta competencia, y han sucedido tantas cosas —me manifestaba un alto dirigente de la U. de Chile— que se ha pensado en suprimir el fútbol profesional en nuestra rama deportiva. Por lo demás, con ello no se haría sino seguir los deseos de una fuerte corriente, que está indignada, y con justa razón, con el proceder de la Central de Fútbol.**

**No podemos aceptar —sigue nuestro interlocutor— que se trate de beneficiar solamente a un club, que tengamos que estar jugando de preliminaristas por una diferencia de $ 70 por entrada, en circunstancias que todos tenemos casi los mismos gastos. No se trata de que estemos contra un determinado club, no es el hecho, y diríamos lo mismo con cualquiera que se hiciera. Ahora, han armado un lío tan grande con las instituciones que tienen estadio, que lo único que han conseguido, es sembrar más el desconcierto y la falta de seriedad que reina hasta la fecha, en la competencia de este año.**

**Con todas estas cosas —continúa el dirigente—, queda una vez en claro la inefectividad del Consejo de Delegados ante la Central, entre los cuales hay quiénes solamente se preocupan de dilatar las cosas, tramitarlas y todo lo complican, sin importarles un comino el verdadero problema del fútbol nacional. ¿Cómo es posible que haya personas que se dedican a buscarse representaciones de cualquier club, con tal de tener un asiento en el Consejo? Consideramos que hemos sido burlados, en especial después del Congreso de Presidentes de Clubes, durante el cual se tomaron claros y previsores acuerdos que hasta la fecha han venido a quedar en el papel.**

**—¿Ha visto aberración más grande que lo de las reservas? Me pregunta el indignado dirigente. Con la supresión de esta competencia, le han dado un golpe de gracia a las futuras selecciones nacionales, amén del gasto que significa y fuera del perjuicio que les causará a todos, el tener medio plantel titular sin hacer nada, porque no veo cuando se les podrá hacer jugar, a fin de mantenerlos en forma, y que en cualquier momento puedan reemplazar al titular que se lesione o castiga. Tampoco veo cómo podrán practicar y adquirir mayor madurez los muchachos que vengan de las divisiones inferiores, pues es en esta reserva donde hacen cola para la consagración. Es absurdo pensar que un muchacho de la división especial, pue da jugar de inmediato en la serie de honor, sin haberse foguado antes con jugadores de mayor peso, como sucede en las reservas. Y así mi amigo, este año 57 se ha iniciado negro para el fútbol nuestro, y nada más, que por la incapacidad de algunas personas que se morirían al "desaparecen del primer plano futbolístico".**

**Hasta aquí, en forma más o menos fiel, las palabras del dirigente universitario, que en el fondo, resumen el malestar de muchas directivas, y sobre todo de la hinchada que domingo a domingo se sacrifica para ir a alentar a los suyos.**

**PACAR**

POR LA COPA DAVIS.-

# Ambiente adverso determinó la derrota de Ayala ante Skonecki

**En el primer single de las eliminatorias entre polacos y chilenos.— Todo se confabuló para que perdiera el campeón nacional.— La concurrencia hizo constante bullicio en el saque, los jueces de línea se mostraron parciales y los pasadores de pelota lo molestaron con su tardanza.— El otro single, entre Hammersley y Licis, se suspendió por falta de luz**

VARSOVIA, 17.— (UP.)— Una sorprendente demostración de malos modales por parte de la concurrencia determinó la derrota de la primera raqueta de Chile al iniciarse el match con Polonia en la segunda rueda de la eliminatoria de la zona europea de la Copa Davis. El segundo encuentro debió interrumpirse por falta de luz al cabo de tres sets, en ventaja el tenista polaco sobre el otro chileno.

En el singles inicial, Wladyslaw Skonecki derrotó a Luis Ayala, por 3/6, 9/7, 6/4 y 8/6, mientras que en el segundo, Andrés Licis superaba a su tocayo Andrés Hammersley, por 4/6, 6/3 y 6/2, cuando la oscuridad formó a la interrupción del juego.

Ayala estaba en buena forma y jugó bien el primer set, que se adjudicó después de quebrar el servicio de su adversario. Pero la muchedumbre, apasionadamente partidaria de los jugadores polacos, hizo que el chileno no pudiera concentrarse en el segundo.

Varias veces demoró Ayala su servicio en su esfuerzo para conseguir silencio, y el director del equipo chileno, Jorge Pérez, dos veces se quejó durante el segundo set, en vista de lo cual el umpire reclamó silencio.

Pero en el tercer set la muchedumbre dio bulliciosa muestra de alegría cada vez que el chileno perdió un punto. Cuando el marcador le era desfavorable uno a cinco, Ayala se negó a servir y abandonó la cancha en medio de una rechifla.

Pérez calmó a Ayala y consiguió que regresara a la cancha. Reanudado el juego, el chileno se anotó tres juegos seguidos, pero Skonecki, con el público a su favor, se mostró cada vez más confiado y ganó el juego decisivo y el set.

A continuación el polaco se impuso en el cuarto set, que resultaría el final, por ocho a seis, a pesar del sostenido esfuerzo del perdedor para salvar el match. El griterío del público resultó demasiado handicap para su empeño.

Por si la actitud de la concurrencia no hubiera sido suficiente, durante todo el encuentro los chicos encargados de las pelotas se comportaron incompetentemente, corriendo de un lado a otro y sin abastecer adecuadamente a Ayala cuando le correspondía sacar.

Además, los jueces de línea mostraron prejuicio contra el chileno en una decisión discutida.

Después del encuentro Pérez declaró: "En verdad la actitud de la muchedumbre dejó mucho que desear". Dijo que era una de las peores modales que había visto. "Algunas de las decisiones me parecieron dudosas, pero no alcancé a ver bien las pelotas, pues los jueces en cuestión se registraron del otro lado."

El segundo singles fue poco interesante, si bien mejoró el comportamiento del público.

VA ADELANTE FILIPINAS

MANILA, 17.— (UP.)— Filipinas ganó ventaja de uno a cero en la final de tenis de la zona oriental por la Copa Davis sobre Japón cuando Felicísimo Ampón venció al japonés Kenichi Miyagi por 3/6, 6/4, 6/1 y 6/4.

El segundo match de individuales, entre el campeón filipino, Raymundo Deyro, y el campeón japonés Kosei Remó, fue aplazado por falta de luz, cuando Deyro aventajaba por 6/2, 4/6 y 6/1. El match se reanudará mañana.

INGLATERRA ELIMINA A NUEVA ZELANDIA

EASTBOURNE, 17.— (UP.)— Gran Bretaña pasó hoy a los cuartos finales de las competencias de la zona europea por la Copa Davis cuando Michael Davies y Bob Wilson, superaron en el partido de dobles a Jeff Robson y Lewis Gerard, de Nueva Zelandia, para dar a Inglaterra ventaja de tres a cero en el desempate.

Davies y Wilson ganaron a Robson y Gerard por 6/3, 9/7 y 6/2.

Los británicos ganaron ayer los individuales, y deberán ahora enfrentarse al ganador del desempate de la segunda rueda entre Francia y Checoeslovaquia.

TRIUNFA DINAMARCA

COPENHAGUE, 17.— (UP.)— Dinamarca ganó hoy ventaja de dos a cero a Africa del Sur en sus matches de la zona europea por la Copa Davis de tenis.

En el segundo partido de individuales, Kurt Nielsen derrotó a Trevor Fancutt, por 2/6, 6/8, 6/4 y 7/5.

Anteriormente, en el primer partido, Torben Ulrich superó a Gordon Forbes por 3/6, 6/3, 6/4 y 6/2.

TOMA VENTAJA MEXICO

COLONIA, 17.— (UP.)— México tomó ventaja de dos a cero al finalizar el primer día de su competencia de tenis de la zona europea por la Copa Davis con Alemania.

En el primer partido de individuales, el mexicano Francisco Contreras derrotó al alemán Scholl, por 6/4, 6/1 y 6/2, y en el segundo, Mario Llamas superó a Rupert Huber, por 6/3, 7/5, 4/6 y 6/4 en un partido que duró dos horas.

LO MOLESTARON. — A juzgar por lo que dice el cable, durante todo el tiempo el público hostilizó a nuestro campeón Luis Ayala. De ahí que el chileno se haya exasperado hasta decidir su retiro de la cancha. No recordamos otra reacción parecida del mejor tenista sudamericano.

# NOVEDADES EN LOS CADETES ALBICELESTES

Frente a Santiago Wanderers, filial de Santiago, actuarán mañana los elencos cadetes del Club Magallanes, en la cancha 2 del Estadio Nacional, a las 9.15, 10.15 y 11.15 horas, las divisiones primera, juvenil y especial, respectivamente. La segunda y tercera infantil jugarán en la cancha 4, a las 9.45 horas.

Para el martes 21 se cita a todos los jugadores de los equipos juvenil B, especial, 1a. B y 2a. y 3a. infantil en la cancha 2 del Estadio Nacional para jugar partidos amistosos.

No se hará jugar a los que lleguen con atraso a los encuentros oficiales. Los de la 1a. infantil deberán estar en la cancha a las 8.45 horas y los juveniles, a las 9.45 horas.

Muy buena actuación le cupo el domingo último a los equipos del Magallanes frente a Colo Colo ganando en forma brillante los elencos de la 1a. por 1 a 0, con gol de Rubén Aránguiz y por 3 a 1 el juvenil, con goles de Juan Gutiérrez (2) y Andrés González. El conjunto especial perdió por 3 a 2, jugando con una decidida mala fortuna.

Los dirigentes de la Sección Infantil, albiceleste que preside don Antonio Cano Roldán, quedaron muy satisfechos con la actuación de sus equipos de 1a. juvenil y especial.

En los primeros encuentros oficiales jugados ante Colo Colo, hubo jugadores del Magallanes que destacaron en forma brillante por su buen desempeño como fueron el guardavallas Francisco Miranda, el zaguero Francisco Duque, el half Leandro Abarca y los delanteros, Gustavo Velásquez, Sergio Godoy y Rubén Aránguiz en la 1a. infantil; el zaguero centro Alfredo Zúñiga, el zaguero izquierdo Raúl Romero, los halfs de apoyo, Raúl Guerrero y Manuel Ampuero y los delanteros, Juan Gutiérrez, Andrés González y Enrique González, de la división juvenil y en la división especial, Hugo Contreras, Luis Edo. Pino, Oriando Miranda en la defensa y Carlos A. Chió, Alberto Hurtado y Arnoldo Gatica, en la delantera.

El jugador de la Sección Infantil del Magallanes, Jorge Garrido Fuentealba, que está en préstamo al Lister Rossel de Linares, está enyesado en el tobillo izquierdo, a consecuencia de una seria lesión. Se la puede visitar en su casa de la Población Hirmas, pabellón 6, casa 3.

Se ha restablecido de su enfermedad el jugador de la 1a. infantil, Oscar Calderón quien podrá jugar en quince días más. El directorio de la Sección Infantil agradece muy sinceramente a los socios de la institución albiceleste que contribuyeron con su óbolo a la compra de bocas en el partido Magallanes-Colo Colo. Espera este directorio que en todos los partidos continúen aportando con su generosa contribución a objeto de poder financiar los gastos de la Sección Infantil, en el presente año.

En la última sesión fueron aceptados como socios Manuel Leal, Pablo Gallegullos Díaz, Miguel Casanal Galaz, Jorge Olguín Durán y Mario Ortega Jiménez.

Se advierte a los jugadores de la segunda infantil que pueden pasar a inscribirse a la Sección Cadetes para participar en la próxima competencia oficial que se inicia en el mes de agosto, los días lunes, martes, miércoles y viernes, de 18.30 a 19.30 horas, en calle Erasmo Escala 1864 esquina de Cien fuegos con su carnet de identidad.

Todos los integrantes de las divisiones 1a. y juvenil deben pasar a la Sección Cadetes, a las 19 horas, al examen médico caso contrario no podrán jugar en los próximos partidos oficiales.

# OSORNO NECESITA VELODROMO

OSORNO.— El mundo deportivo de Osorno, ha visto este último alempo, cómo el ciclismo local ha tenido que concentrar sus actividades, solamente realizando sus pruebas en los caminos pedrosos e intransitables; o en circuitos alrededor de la plaza; o en las calles a pleno tráfico. A pesar de la gentil cooperación de siempre, prestada por Carabineros, demás conocidos y reiterados han sido los accidentes en esta clase de competencias, que tanto afectan a ciclistas como a algunos espectadores imprudentes. Los más afectados, sin embargo, son las "cariaimas" bicicletas y los pobres perros vagos, que repentinamente se ven arrollados por las ruedas de una máquina en veloz carrera hacia la meta.

Al corredor no le importa caerse, fracturarse un brazo o una pierna; pero llora desconsoladamente cuando ve doblada en varias parte su apreciada "chancha" se va con ella, su esfuerzo, sus economías, los días que dejó de comer por comprarla un par de aros de aluminio.

¡Un velódromo solucionaría todo!

Sobre este asunto se ha hablado en todos los tonos; se ha gritado y suplicado a todos los ángulos. Como eco a este clamor deportivo, se ha obtenido: promesas, fabulosos proyectos; que ni siquieran satisfacen el apetito del futuro lejano, y que sin embargo, mantienen en el hambre de un velódromo, a la presente generación.

Está bien soñar con miras a un siglo por delante; pero la necesidad actual de un velódromo es más urgente!

Practicar el ciclismo como ahora se hace, es como jugar fútbol en las montañas.

El ciclismo es bastante más que eso: es técnica, entrenamiento, experiencia, máquinas, dedicación y hombría No significa arrellenar a un "fulano", sobre una bicicleta para luego pegarle un palmazo en las "ancas" como a los caballos para que corran y corran...

Existe una favorable acogida sobre estas ideas, en el seno de la I. Municipalidad, para darle un corte definitivo y satisfactorio a este problema, como es el de cristalizar el velódromo en un saldo de terreno de la venta a la Caja Bancaria de Pensiones.

¡Las autoridades tienen la palabra!

# U. TECNICA

## Boletín oficial de sus actividades

El directorio de la Universidad Técnica del Estado nos ha enviado para su publicación, el siguiente boletín oficial de sus actividades.

ANDRADE RENOVO CONTRATO.— La directiva del Club de Deportes Universidad Técnica del Estado resolvió renovar contrato como coach del primer cuadro de fútbol de la institución al entrenador chileno Oscar Andrade Revecco considerado como el mejor adiestrador del ascenso el año pasado.

ELENCO RENOVADO.— La U. T. proyecta presentar esta temporada un primer cuadro renovado, ya que junto a los consagrados de la calidad del paraguayo Fernández y los chilenos Humberto Díaz, Netie y Oteiza, contará ahora con numerosos valores nuevos emergidos de sus diversas escuelas, tales como Zanalli, arquero seleccionado de Copiapó; Pereira, back wing de Quinta Normal; Canales, back-centro de la Asociación IV Comuna; Espinoza, centro delantero de la Escuela de Artes y Oficios; Inostroza, alero de San Miguel; Maggi, half de la Escuela de Artes y Oficios; Alvarez, half de Lo Franco; Gómez, alero de Conchalí; Varela, interior de San Antonio; Cáceres, alero de Quinta Normal; Cantiliana, arquero de San Miguel y Matus, interior seleccionado de la Asociación IV Comuna. Además, se ha logrado el pase de Ortiz, interior de la reserva de Ferrobadminton; Gaete, back-wing de la reserva de la U. C.; de Reyes, interior antofagastino, y Monry, half de la reserva de la Católica.

PARTIDO DE LA SERENA. — Bajo las órdenes de Oscar Andrade, el primer cuadro sigue entrenando intensivamente para repetir esta vez su performance del año pasado frente a Deportivo La Serena, en que logró doblegar a los del Norte Chico. En la secretaría del club, ubicada en calle Catedral 2047 se llevará a efecto el jueves 23, a las 19 horas, el sorteo para ofrecer a los socios viajes directos a La Serena el día 23 con regreso el lunes veintisiete.

BASQUETBOL.— Ante la ausencia de cuatro titulares del cuadro de honor de baloncesto en división de honor, por haberse radicado en Manantiales, De la Fuente, Gilberto, Canessa y Castillo, el club está haciendo para tonificar el equipo y contratar como entrenador a Clemente Ramírez, que dirigió con notable acierto el año pasado, los cuadros de Leyes y Ferroviarios.

MANIFESTACION A ERNESTO LAGOS.— La rama atlética de la institución está preparando una manifestación en homenaje a Ernesto Lagos, defensor de la U. T., actual campeón sudamericano de salto alto, una vez que regrese de la gira que está haciendo, por cuenta de la Federación Atlética de Chile por la Zona Norte del país.

RAMAS NUEVAS. — Entusiastas socios de la entidad estudiantil están haciendo las gestiones del caso para la creación de las ramas de motociclismo, esquí y andinismo".

# FANGIO PILOTEARA UNA MASERATI EN PREMIO MONTECARLO

MONTECARLO, Mónaco, 17. — (UP). — Juan Manuel Fangio se clasificó primero en el segundo día de pruebas para el gran premio automovilista que se disputará aquí el domingo próximo.

Fangio cubrió la distancia de tres kilómetros 145 metros por los Tortunos de este principado en 1 minuto 42 segundos 7 décimas, a una velocidad media de 110 kilómetros 245 metros por hora, en una máquina Maserati.

El volante argentino superó así el mejor tiempo registrado ayer por el británico Stirling Moss, con 1 minuto, 44 segundos y 4 décimas, a una velocidad promedio de 108.450 kilómetros por hora.

Peter Collins, en un Ferrari, quedó hoy en segunda lugar con una velocidad promedio de 109.604 kilómetros por hora y un tiempo de 1 minuto, 43 segundos y tres décimas. También él superó la velocidad alcanzada ayer por Moss.

Las pruebas finales tendrán efecto de seis a ocho de la noche de mañana.

# Atléticas

ALEJANDRO Díaz, el recuerman chileno del lanzamiento del martillo, ha resuelto tomarse un breve descanso después del intenso trabajo a que se sometió para intervenir en el reciente campeonato sudamericano de campeones. No quedó satisfecho con su actuación, en circunstancias que se tenía amplia fe. La atribuye —nos declaraba estos días— a los cambios hechos en su estilo después de observar lo que vio en Melbourne, y lo que aprendió de los especialistas americanos. Llegó acá, se dio afán para mejorar su velocidad, especialmente y corregir algunos detalles. Posteriormente, sin embargo, efectuó algunas correcciones sugeridas por algún coach, lo que le habría provocado más dificultades que provecho dentro de las modificaciones que estaba efectuando en su modalidad de lanzar. Sólo así se explica su menor rendimiento, en relación con el que pensaba lograr, en su lucha con el brasileño Streheimer.

—oOo—

PERO NO se ha desanimado ni mucho menos el vigoroso atleta. Tiene confianza que pronto estará en el camino de afirmarse sobre los 53 metros para demostrarlo antes del Sudamericano de Montevideo de 1958. Al trabajo del foso, entonces, y como antes, y sin que nada hubiere ocurrido con este 3.a y no gran clasificación del reciente torneo. Esto requiere al el máximo de condiciones físicas, y en sentido tendrá que eliminar las molestias que le significa un absceso al brazo derecho y también los meniscos de la misma pierna. Una eficiente intervención quirúrgica a que se someterá pronto y le permitirá continuar en la brecha para llegar más lejos, siempre y mientras no decida colgar las zapatillas, lo que no ha pensado todavía a pesar de los múltiples quehaceres del diario vivir.

—oOo—

HA FALLECIDO recientemente Humberto Lara Muñoz, una de las figuras del atletismo chileno de hace 6 lustros, y en la época en que Chile impulsaba vigorosamente los primeros pasos del deporte clásico en el continente, a través del desempeño de un grupo de entusiastas elementos como Kilian Sansaot, Reccius, Hammersley, Uranga, Krumm, y en fin el gran Manuel Plaza, después.

—oOo—

"EL GAUCHO" Lara, que se iniciara como futbolista en el Liceo de Chillán, y que más tarde jugara con brillo por el "Fernández Vial" de Concepción, practicaba también atletismo aunque sin dedicarse extremadamente a él, hasta que por sus aptitudes para los 400 metros fue llamado a la selección nacional de 1924. Abordó en seguida las vallas de la misma distancia, hasta quebrar el record de Chile que pertenecía a Santiago Pérez y demostrar calidad internacional en el torneo de Buenos Aires de ese mismo año, en el que se impuso en emocionante lucha al argentino Enrique Thompson con el tiempo de 56"2".

—oOo—

CON ESTE pergamino valioso Lara integró más tarde los equipos que participaron en los torneos de Montevideo de 1926, y también —si mal no recordamos— el de Lima de 1929, y acompañando a Manuel Plaza a los Juegos Olímpicos de Colombia. Fue uno de esos ejemplos típicos de coraje y esfuerzo en la lucha, que dio emoción a sus intervenciones. Por eso y por su intenso cariño por su deporte, exhibido en muchas jornadas, Humberto Lara se llevó un girón perdurable de los mejores recuerdos del atletismo chileno de una época brillante.

—oOo—

COLO COLO, el popular club, ha decidido por fin constituir su sección atlética. Decimos por fin porque hace tiempo, y cuando lo presidía don Robinson Alvarez, se trazaron las primeras líneas auscultando el ambiente y la acogida que recibiría entre sus miles de socios, incluir en sus actividades las del deporte de las carreras y saltos. Personalmente nos habló de ello el timonel de ese entonces, y le hicimos presente la importancia que tendría al lograba concretarla. Ahora ha sido posible, designando director de la flamante rama a un elemento de prestigio internacional y vasta experiencia, como es el atleta Hernán Figueroa, que justamente viene de clasificarse campeón del reciente torneo, como nuevo y valioso antecedente para tomar a su cargo la formación de nuevos atletas, y en la que colaborará el entrenador Marcos Roldán, profesor de educación física, además, que ha estado trabajando en la Universidad de Chile con elementos como Teodoro Blasche y otros ya conocidos.

—oOo—

CELEBRAMOS la decisión de Colo Colo, porque es de especial importancia para el progreso del atletismo metropolitano si se orienta con el vigor que es de esperar de una entidad de su prestigio, y de los muchos cultores que forman en sus filas. De ellas Figueroa y Roldán pueden extraer no en casos aspirantes a cracks, pulsando condiciones en constante que delicada tarea, estimulando seguramente por ese fervor que es característico en el club que cuenta con incondicionales abnegados principalmente en fútbol, y estimulando el ambiente deportivo también, con figuraciones de interés de sus equipos de básquetbol y ciclismo. Ahora puede agregar el atletismo. Y con ello la dirigente metropolitana ganará un club más, pero de jerarquía suficiente para esperar que coopere en la labor común de crecimiento de la masa que gusta de emular a Sandoval, Infante e Krauss.

FRITZ

# POR DORMILON SANCIONAN A CECCONATO POR 90 DIAS

El Club Independiente de Buenos Aires acaba de suspender al insider internacional de sus filas, Carlos J. Cecconato, por 90 días. El jugador fue citado oportunamente para que acompañara al equipo en una jira por canchas del interior del país. Cuando llegó el momento de partir la delegación, se advirtió que el entrenala no se hallaba en el punto de partida. Luego se recibió una excusa de su parte, diciendo que se había quedado dormido.

La conducta del jugador contrastó con la del club, quien desde el 1.o de enero hasta el 31 de marzo, le abonó 86.615,91 nacionales, o sea, novecientos mil pesos chilenos. A través de ese lapso, Cecconato sólo actuó en un partido amistoso. Y nada más.

# CINCO MILLONES RECAUDADOS EN REGIONAL DE CONCEPCION

Pese a no jugar en la última fecha el conjunto de Viña, se mantiene como puntero del Campeonato Regional, con ocho puntos. Sus más cercanos perseguidores son Vial y Naval, con 7 puntos, pero con un partido más, el de ayer.

La posición de los 14 conjuntos participantes, es la siguiente:

| EQUIPOS | PJ. | PG. | PE. | PP. | GF. | GC. | Ptos |
|---|---|---|---|---|---|---|---|
| 1.o VIÑA | 4 | 4 | 0 | 0 | 11 | 3 | 8 |
| 2.o F. VIAL | 5 | 3 | 1 | 1 | 11 | 8 | 7 |
| 2.o NAVAL | 5 | 2 | 3 | 0 | 9 | 5 | 7 |
| 4.o LORD COCHRANE | 5 | 3 | 0 | 2 | 7 | 5 | 6 |
| 4.o HUACHIPATO | 5 | 2 | 2 | 1 | 9 | 7 | 6 |
| 6.o UNIVERSITARIO | 4 | 2 | 1 | 1 | 7 | 4 | 5 |
| 6.o GENTE DE MAR | 4 | 2 | 1 | 1 | 6 | 4 | 5 |
| 6.o SAN VICENTE | 5 | 2 | 1 | 2 | 8 | 10 | 5 |
| 9.o FANALOZA | 5 | 1 | 2 | 2 | 7 | 7 | 4 |
| 10.o LOTA | 4 | 1 | 1 | 2 | 3 | 4 | 3 |
| 10.o SCHWAGER | 4 | 1 | 1 | 2 | 6 | 7 | 3 |
| 12.o M. SERRANO | 5 | 0 | 2 | 3 | 3 | 9 | 2 |
| 12.o CAUPOLICAN | 4 | 1 | 0 | 3 | 4 | 10 | 2 |
| 14.o FIAP | 5 | 0 | 1 | 4 | 3 | 11 | 1 |

$ 5.153.270 LA TAQUILLA HASTA EL MOMENTO

En lo que va cofrido del torneo, la recaudación total alcanza a la suma de $ 5.153.270.—. En los encuentros jugados en las canchas de Talcahuano, Tomé y Penco, se registró una taquilla de $ 406.670, la que agregada a los $ 4.740.600 anterior da el total ya indicado.

El desglose de lo recaudado ayer, es el siguiente:

| | |
|---|---|
| TOME | $ 192.930.— |
| PENCO | 121.820.— |
| TALCAHUANO | 91.720.— |
| TOTAL | $ 406.670.— |

# De Todas Partes

VALPARAISO

WANDERERS también propuso se diera definitivamente solución al siempre latente problema de los árbitros, y para ello se hiciera una oferta a Walter Manning, el conocido pito inglés que actuó hace algunos años y que ahora desempeña las funciones de profesor de Educación Física en un colegio inglés de la capital.

OTTO LUHRS, dirigente de Wanderers viajará a Argentina a fin de ponerse en contacto allá con José Pérez y tratar sobre la contratación de un defensa para el primer equipo, en vista de que Emilio Bozalla llamó por teléfono desde Buenos Aires para manifestar en forma definitiva que no regresará a Valparaíso.

EL PERUANO Cristián Brahms fue el vencedor de las 100 millas motociclísticas, realizadas en el Parque Alejo Barrios de este puerto. Esta prueba internacional fue presenciada por 20 mil personas.

Brahms colocó en las 124 vueltas el tiempo de 1 hora 23 minutos y 55 segundos. Segundo se clasificó el peruano Horacio Costa, con 119 vueltas; tercero, el chileno Enrique Horta, con 118 vueltas; cuarto, el argentino Pio Giovanni, con 117 vueltas; quinto, el uruguayo Bocha Torres, con 114 vueltas; sexto, el chileno Heddy Dittman; séptimo, el chileno Juan Della Costa; octavo, el chileno Rogelio Espinoza; noveno, el argentino S. Moya y décimo, el argentino Julio Bracci.

CURICO

LA FEDERACION de Tenis de Mesa envió una comunicación al Consejo Local de Deportes solicitando diversos antecedentes respecto a si la Asociación de Osorno, estaría en condiciones de participar en el XVII Campeonato Nacional, en julio próximo y si podría ser la sede de ese torneo.

TALCA

LA ASOCIACION de Box de Talca en su deseo de propender aún más al progreso de ese deporte ha tomado el acuerdo de contratar los servicios de un profesor de boxeo con el objeto de proceda a perfeccionar los conocimientos de los mejores elementos con que cuentan actualmente los clubes afiliados a la Asociación.

OSORNO

LA ASOCIACION Atlética de Osorno que preside don Carlos Casa Munita, ha enviado una comunicación al Consejo Local de Deportes en la que le manifiesta la necesidad de contar con los fondos necesarios para acondicionar su pista.

Hace presente esa Asociación que en esas condiciones se efectuaría en 1958 un torneo en la zona sur, con invitación a grandes figuras internacionales. Para habilitar la pista se requieren 802.000 pesos más 100 mil pesos que se destinarían a la adquisición de útiles e implementos deportivos.


SASTRERIA
Juan José Jara
HECHURAS FINAS
$ 8.000.—
RECIBO VIRADOS
TRANSFORMACIONES
21 DE MAYO 617
1.o PISO — LOCAL 7
TELEFONO 398381

MUEBLES DE PINO
NICANOR MARTICORENA
FACILIDADES
SAN ANTONIO
Esq. Moneda

Maletería LA MUNDIAL
ofrece el más completo surtido en maletas CARTERAS y vallijas para viajar, y GUANTES
Precios considerablemente rebajados
21 DE MAYO 665

MODAS Simón
Presenta novedades de Otoño
ABRIGOS CHAQUETONES VESTIDOS
ABRIGOS desde $ 8.900
TRAJES desde $ 6.500
GRANDES CREDITOS
SAN ANTONIO 85

DEPORTISTAS:
Mañana domingo aparecerá la biografía de GUILLERMO SAAVEDRA TAPIA, el ex crack de Colo Colo y del fútbol nacional, recientemente fallecido.
Todos los deportistas deben adquirir esta obra que relata la vida de este famoso jugador chileno, conceptuado en Uruguay, año 1930, como el mejor centro half del mundo.
Despachos a provincias serán contra reembolsos en paquetes de 10 libros. El precio del ejemplar es de $ 100.—
PARA LOS PEDIDOS DIRIGIRSE A
ENRIQUE FLORES ESPINA
HUERFANOS 1235 — SEGUNDO PISO — OFICINA 40

Deportes MALETERIA
MAS SURTIDO MEJOR ATENDIDO
Artículos de Cuero
La Sportiva
SAN DIEGO 1069

"Calzados Coloma"
CREDITOS
Calzados Damas - Caballeros - Niños - Camisas - Carteras - Relojes
Condiciones: 40 por ciento de pie.- Saldo: 4 Cuotas Mensuales - Carnet - Domicilio - Dirección desde trabaja
SAN DIEGO 1901

# Arquitectura y DECORACION DE INTERIORES

# Cómo financiar Planes Habitacionales, tema central de la próxima Convención


PINTURAS INDUSTRIALES

CORALDUR A PIROXILINA

CORALUX SINTETICA CON SECAMIENTO AL AIRE O AL HORNO

CORALIT CORRUGADA

AZACROMO ANTICORROSIVA OPACA Y BRILLANTE

PINTURAS CORALIT LTDA.
FONO 380529 - CASILLA 635 - SANTIAGO


## TEMARIO DE LA CONVENCION

A) **CRISIS DE LA INDUSTRIA DE LA CONSTRUCCION.**

1) Obras dependientes del Sector Público.
2) Obras de Inversión del Capital Privado.
3) Política económica del Gobierno.

B) **CRISIS DE LA VIVIENDA DE INTERES SOCIAL.**

1) Antecedentes.
2) Prioridad de la vivienda mínima.
3) Política inmediata.
4) Cooperativas y otras organizaciones no lucrativas.

C) **POLITICA DE INVERSIONES DEL SECTOR PUBLICO.**

1) Organización y planes de los servicios de Obras Públicas.
2) Organización y planes de la CORVI.
3) Régimen de propuestas públicas.

D) **RACIONALIZACION DE LA CONSTRUCCION.**

1) Racionalización de las industrias de materiales.
2) Racionalización de las empresas constructoras.
3) Normalización, abastecimiento y calidad de materiales.
4) Régimen de expropiaciones.
5) Coordinación de los Servicios de Utilidad Pública.
6) Relaciones Públicas de la industria.

## Sugieren la idea de crear Corporaciones Financieras para que suscriban acciones quienes sufren la escasez de viviendas

### Abaratamiento de costos, otro punto importante

El mejoramiento de los métodos en uso en la industria de la construcción, será uno de los temas de importancia a abordarse en la próxima Convención Nacional de la Construcción. Esto implica revisar todo el sistema de trabajo, para llegar a costos más económicos, como manera de afrontar en mejores condiciones la crisis de la industria. Otro aspecto interesante será —sin duda—, el que se refiere a la confrontación de la realidad de la industria con la política crediticia, ya que existe el propósito de superar la etapa actual sin esperar concesiones ni exclusiones dentro de los planes vigentes; esto es, ir a la formación de entidades capitalizadoras que afronten el desarrollo de la industria, en la que bien puede participar el esfuerzo de todos los elementos activos, empleados y obreros, que son, en buenas cuentas, los que más seriamente sienten los efectos del déficit habitacional.

### LA CAMARA DE LA CONSTRUCCION

A este respecto, un destacado arquitecto nos decía: la idea lanzada por el presidente de la Bolsa de Comercio, en orden a popularizar la sociedad anónima, extendiendo a los sectores populares los beneficios de la inversión, bien pueden resolver la crisis de la industria de la construcción. Estimo que no habría un obrero ni un empleado consciente de sus responsabilidades que se negare a distraer parte de sus emolumentos semanales en la adquisición de títulos, con los que al final de cuentas, aseguraría el financiamiento de planes nacionales para la construcción de habitaciones, que abarcarían desde el edificio de renta a la casa del empleado y del obrero.

Por su parte, la Cámara de la Construcción ha manifestado el propósito de su directiva de llevar a esta Convención planes definidos en orden a renovar los sistemas conocidos. En el órgano oficial de esta entidad, leemos, además, lo siguiente: "Si bien es evidente que las causas inmediatas de la actual depresión se ubican principalmente en el efecto de algunas medidas puestas en práctica por los Poderes Públicos, con el objeto de frenar la inflación, la ponderación cuidadosa de la influencia que han tenido y siguen ejerciendo los diversos factores, y la determinación de los medios más adecuados para provocar la necesaria y urgente reacción de la industria, son temas que no han sido suficientemente estudiados, o por lo menos, falta crear una conciencia colectiva en torno a ellos y obtener un apoyo conjunto para impulsar las soluciones.

**LA CONVENCION.**— Los trabajos para esta Convención se realizan activamente por las diversas Comisiones que tienen a su cargo la elaboración de los temas que serán tratados en la Primera Convención Nacional de la Construcción.

Este certamen tendrá lugar durante los días 14, 15 y 16 de junio, en los salones del Hotel Carrera.

Se espera que participarán en este torneo, instituciones afines como la Sociedad de Fomento Fabril, Colegio de Arquitectos, Instituto de Ingenieros, Asociación de Industriales Metalúrgicos, Corporación de la Vivienda, Ministerio de Vías y Obras Públicas, Ministerio de Economía, Icare, Inditecnor, Colegio de Constructores Civiles, Corporación de la Madera, etc.

## PROGRAMA DE LA CONVENCION DE LA INDUSTRIA DE LA CONSTRUCCION A REALIZARSE EN JUNIO

**VIERNES 14 DE JUNIO:**

11.00 a 12.00 horas.— Registro de los señores convencionales.
12.00 a 13.00 horas.— Sesión Plenaria Constitutiva. Elección de las autoridades de la Convención. Inscripción de los señores convencionales en las diversas Comisiones de Trabajo.
13.00 a 15.30 horas.— Banquete oficial.
15.30 a 19.30 horas.— Trabajo de Comisiones.

**SABADO 15 DE JUNIO:**

9.30 a 13.00 horas.— Trabajo de Comisiones.
15.30 a 19.30 horas.— Trabajo de Comisiones. Entrega de conclusiones.

**DOMINGO 16 DE JUNIO:**

10.30 a 12.30 horas.— Sesión Plenaria de Clausura.
12.20 a 13.30 horas.— Cocteí de despedida a los señores convencionales.


LA MAS MODERNA PINTURA PARA EXTERIORES

Ahora en Chile con materias primas importadas, se produce la famosa pintura a base de Latex sintético que ha revolucionado la técnica de pintar exteriores.

"SATINCOLOR" M. R.

Se aplica con brocha, pistola o rodillo directamente sobre cemento, estuco, ladrillo, sin necesidad de preparado previo. Seca en media hora y puede darse una segunda mano en 2 a 3 horas. Excepcional resistencia a la intemperie. Resistente a la humedad. Puede entregarse en cualquier color.

DISTRIBUIDORES:
RAFFO Y CIA. LTDA.
Avenida Brasil 27-A — Teléfono N.o 86019



FIERRO S. SACK
SAN PABLO 1179-MORANDE 817



MUEBLES DE OCASION
47 — LIRA — 47

$ 115.000.—
COMEDOR CHIPPENDALE
10 piezas, confeccionado en lingue, gran oportunidad.

$ 55.000.—
COMEDOR NORMANDO
Buffet, mesa, 6 sillas, artísticamente tallado,

$ 115.000.—
Dormitorio Normando, en líneas estilizadas, con ropero 3 cuerpos, 11 piezas.

47 — LIRA — 47



Desde HUNGRIA
Filu
su violín y su cuarteto de salón
anima diariamente las tardes de té desde las 17.15 hasta las 18.45
HOTEL CARRERA



CARROS DE ARRASTRE

(REMOLQUE) de 4 a 14 toneladas de alta y baja velocidad.
BETONERAS de todos los tipos y tamaños.
VOLTEOS HIDRAULICOS.
ESTANQUES ESTRUCTURAS METALICAS
TOLVAS

ENTREGA INMEDIATA

FACILIDADES DE PAGO A LARGO PLAZO

MAESTRANZA JUAN WINTER
GARCIA REYES 37 — TELEFONO 93009 — SANTIAGO



$62.- METRO CUADRADO

PINTE UD. MISMO SU CASA con Pinturas TAJAMAR

Seca al instante, no ensucia ni tiene olor. Lavable, hermosos colores permanentes. Haga Ud. la prueba y cómprela en:

TENDERINI 59



MINISTERIO DE OBRAS PUBLICAS
DIRECCION DE ARQUITECTURA

SOLICITANSE PROPUESTAS PUBLICAS

Para la ejecución de la obra gruesa de la ESCUELA N.o 53 DE RECREO VIÑA DEL MAR, con un Presupuesto Oficial de $ 38.052.930.

Las Propuestas se abrirán en las Salas de Despacho del señor Intendente de la Provincia de Valparaíso y del Director de Arquitectura de esta ciudad, el día 4 de junio próximo a las 16 horas.

Bases y demás antecedentes se podrán consultar en el Archivo Técnico de la Dirección.

SANTIAGO, 16 de Mayo de 1957.

EL DIRECTOR DE ARQUITECTURA.



* PROPIETARIOS
* CONSTRUCTORES
* ARQUITECTOS

Transportes MAIPO
DIRECTA A LA ENTREGA INMEDIATA

ARENA ESTUCO: Maipo.
RIPIO: Maipo, Pozo.
CHANCADO.
LADRILLOS: Muralla, Fiscal.
BOLONES.
MAICILLO 1ª: Blanco.
TIERRA HOJA 1ª.
ARENA GRUESA: Maipo, Pirque, Pozo.

CEMENTO

TELEFONO 51125



CASA NUEVA... ADENTRO Y AFUERA CON

OPALETTE

Pintura Plástica de Acetato de Polivinilo Emulsionado

¡Sí! OPALETTE de Blundell, con el sensacional ingrediente Polivinilo es la mejor pintura para interiores y exteriores. Pinta directamente sobre yeso, ladrillo, cemento, asbesto, concreto, estuco, etc. OPALETTE se seca en una o dos horas y muchas veces con una mano basta. Goce Ud. de la perfección de OPALETTE de Blundell. Pídala por nombre.

BLUNDELL M. R.

¿Colores? Hay 25 todos decorativos.

En venta en todas las buenas mercerías y casas del ramo.

AMERICAN ASSOCIATES



MINISTERIO DE OBRAS PUBLICAS
DIRECCION DE ARQUITECTURA

SOLICITANSE PROPUESTAS PUBLICAS

Para la ejecución de la obra gruesa del Pabellón Internado del LICEO DE NIÑAS DE PUNTA ARENAS, con un presupuesto oficial de $ 27.464.138.

Las Propuestas se abrirán en las Salas de Despacho del señor Intendente de la Provincia de Magallanes y del Director de Arquitectura de esta ciudad, el día 19 de junio próximo a las 16 horas.

Bases y demás antecedentes se podrán consultar en el Archivo Técnico de la Dirección.

SANTIAGO, 15 de Mayo de 1957.

EL DIRECTOR DE ARQUITECTURA.



Dirección de Pavimentación Urbana
CHILE

PROPUESTAS PUBLICAS
COMUNA DE CONCHALI

Se solicitan propuestas públicas para la ejecución de obras de pavimentación en diversas calles de la comuna de CONCHALI, con un presupuesto oficial de $ 3.538.489.00:

**a) 954 metros cuadrados aceras hormigón de cemento, de 0.07 m. espesor y obras complementarias.**

Las propuestas se abrirán en la Alcaldía de la comuna de CONCHALI, el jueves 23 de mayo de 1957, a las 11 horas, y para optar a ellas se requiere estar inscrito en el Registro de Contratistas de la Dirección de Pavimentación Urbana, en PRIMERA, SEGUNDA o TERCERA CATEGORIA.

Consultar bases y antecedentes en la Oficina de Partes de la Dirección de Pavimentación Urbana, calle Moneda N.o 723, Santiago.

EL DIRECTOR SUPLENTE

## 562 CASAS CON ESTRUCTURAS METALICAS HARAN EN CALERA

### Iniciativa del Sindicato de Cemento "El Melón"

VALPARAISO.— La más revolucionaria y práctica innovación en materia de construcciones habitacionales es la que se llevará a la práctica en La Calera, mediante la edificación de 562 casas, que estarán construídas totalmente de estructuras metálicas prefabricadas con fierro elaborado en las aulas de Huachipato.

En efecto, el Sindicato Industrial del Cemento Melón de La Calera, en su última asamblea, aprobó el contrato de construcción de un poblado, que se levantará en el sombío trasnal, entre La Calera y Quillota.

Este contrato ha sido firmado con la empresa constructora Domínguez y D'Ambald, y será financiado con una concentración de fondos aportados por instituciones bancarias, de previsión, por el sindicato y por la empresa.

Para el 20 de mayo están convocados los miembros del sindicato a una nueva asamblea, en la que se hará una exposición de las características que tendrá esta población, la primera que se levantará en Chile de esta clase de estructura.

## DESFILE DE LOS COLEGIOS INICIAN EL HOMENAJE A HEROES DE IQUIQUE

VALPARAISO.— Hoy se inician en Valparaíso los actos conmemorativos del 78.o aniversario del Combate Naval de Iquique, con los tradicionales desfiles y homenajes de los establecimientos educacionales.

Estos actos serán presididos por el Intendente de la provincia, don Jorge Vio Valdivieso; el Comandante en Jefe de la Primera Zona Naval, contralmirante don Jorge Escobedo Díaz, rentando con la presencia de altos jefes navales, militares, autoridades civiles y del magisterio.

Los desfiles y homenajes serán iniciados a las 8 horas de hoy por tres escalones, que estarán integrados por las Escuelas Militar, la Escuela Normal de Vida del Mar. Las escuelas primarias de niñas formarán el segundo escalón, y el tercero estará formado por las escuelas primarias de hombres y la Escuela Hogar "Arturo Prat", está última con su banda instrumental propia.

Por la tarde, a las 15 horas, proseguirán los actos con los desfiles de los colegios de enseñanza secundaria, media, profesional y superior, fiscal y particular, cuyos colegios no poseen bandas propias.

Formarán en tres escalones, que desfilarán a pie, y un último escalón montado, formado por los alumnos de la Escuela Agrícola de Laguna Verde.

A las 19 horas se realizarán los últimos desfiles del día con otros tres escalones, en que formarán las diversas escuelas de la Universidad de Chile, de la Universidad Católica y de la Universidad Técnica Federico Santa María.

Los establecimientos particulares que posean bandas propias, desfilarán el próximo lunes.

El escalón de la Universidad Católica desfilará con su estandarte enlutado, como homenaje a los estudiantes caídos en los últimos sucesos de Cuba y de Colombia.

## LA QUINCENA DE DIVULGACION CULTURAL ITALIANA EN VALPSO.

VALPARAISO.— Con todo bombo fue inaugurada ayer tarde, en el Instituto de Previsión de los Empleados (IPA), la Quincena de Divulgación Cultural Italiana, organizada por el Consejo de Cultura de esa institución.

El acto inaugural, al que concurrió un numeroso público, consistió en la apertura de exposiciones simultáneas de fotografías, aguafuertes, afiches, acuarelas y obras de arte italiano, enviados por el periodista señor Carlos Duane, que visitó Valparaíso hace algunos años. Las aguafuertes pertenecen a las colecciones del Instituto Estatale de Arte de Urbino, Italia, y las acuarelas a reputados artistas italianos.

En el salón de actos de la institución, el doctor Karl Müller, director de esta inaugural, una conferencia sobre "Un siglo por Italia", que fue ilustrado con proyecciones luminosas.

Durante la Quincena de Divulgación Italiana se desarrollarán conferencias, conciertos y recitales a cargo de prominentes personalidades y elementos representativos del mundo artístico italiano entre nosotros.

## UN CONCURSO LITERARIO ORGANIZAN EN QUILPUE

VALPARAISO.— Con el auspicio del Municipio de Quilpué, el Centro de Arte y Cultura de esta ciudad organiza, con carácter provincial, un concurso de poesía, cuento y ensayo, en el que podrán participar los poetas y escritores que residan en la provincia.

Este concurso estará dotado con premios en dinero, y posteriormente se convocará a un salón de artes plásticas y a un concurso de música.

El Centro de Arte y Cultura de Quilpué, que preside el escritor y periodista señor Enrique Cannouet, inaugura esta tarde en el Salón de Honor del Municipio quilpuino, una exposición de cuadros de que son autores los niños pintores de la Escuela Blas Cuevas, de Valparaíso.

## Contralmirante Petersen llega hoy a Valparaíso

VALPARAISO.— Hoy debe llegar a Valparaíso, en una visita que se prolongará hasta el próximo martes, el contralmirante de la Armada de Estados Unidos y Jefe del Departamento de Asuntos Navales Panamericanos de su país, señor Wallaf Petersen, con el objeto de concurrir a los actos conmemorativos del 21 de Mayo.

El contralmirante Petersen llegará por vía aérea al campo de El Belloto, procedente de Santiago, donde llegó ayer, desembarcando en Los Cerrillos de abordo de un avión de la Fuerza Aérea norteamericana.

## HOMENAJE DE RECUERDO A DON LAUTARO ROZAS

VALPARAISO.— La I. Municipalidad de Valparaíso, a indicación del regidor señor Carlos Tomasello, acordó, desde ya, rendir un gran homenaje de recuerdo al que fuera uno de los más progresistas e ilustres Alcaldes que ha tenido la ciudad, el señor Lautaro Rozas, en el 25.o aniversario de su fallecimiento, que se conmemorará a fines de año.

El homenaje consistirá en una ramería a su tumba, en la que participarán todas las instituciones porteñas que sean invitadas a concurrir, y en una solemne velada recordatoria.

## EL NAVIERO PORTEÑO D. CARLOS MOCKTON REGRESO DE EUROPA

VALPARAISO.— No hay posibilidad alguna de orden: la construcción de nuevos barcos en los astilleros de Europa por lo menos hasta 1960, declaró el señor Carlos Mockton, socio de la firma naviera Vidal y Mockton, al regresar de una gira de dos meses por los países europeos, donde se dirigió para estudiar las posibilidades de adquirir nuevas unidades para la firma, en reemplazo de los fondeados perdidos, y alumnarlas, al mismo tiempo.

Todos los astilleros, manifestó, están ocupados en un intenso plan de construcción de nuevos barcos, que les impide aceptar nuevas órdenes. Estos barcos son del tipo mercante, y el ritmo de construcción está a tono con el auge del progreso naval.

Los precios de construcción son sumamente elevados, como también los de reserva de buques, por lo que en las actuales circunstancias no es posible para la firma hacer nuevas adquisiciones de material a flote.

## ESPECTACULOS DE HOY EN VALPARAISO

AVENIDA (5154).— Remordimiento. Nuestros maridos y Hay ángeles con espuelas.

CARRERA (7489).— Un casa sangriento y La dama de las camelias.

CARRERA (QUILPUE — 417).— La vida de un médico.

CHILE (2599).— Una ventana sobre el camino. El velo azul y Su vida al cielo.

CENTRAL (7283).— La nave del destino y La última vez que vi París.

CONDELL (2027).— Palabras al viento y Solo contra el mundo.

COLON (2949).— Colinas de fuego.

IMPERIO (4567).— No somos ángeles.

METRO (2111).— El estigma del sexo.

MUNICIPAL (VINA — 41718).— El renegado.

ORIENTE (VINA — 86679).— La faraona.

OLIMPO (VINA — 41130).— Gangster en fuga y Cirila de águila.

PACIFICO (6857).— Buenos Aires, mi tierra querida.

REAL (2540).— Madreselva.

RIALTO (VIA — 81906).— Rebelde sin causa.

RIVOLI (2288).— Una novia en cada puerto. Salvado por un pelo y Una ventana sobre el camino.

REX (VIÑA — 85050).— Buenos Aires mi tierra querida.

VALPARAISO (33127).— La caída de un ídolo.

VELARDE (VALPARAISO — 4824).— Engendro del mal.

VELARDE (QUILPUE — 34).— Zenón, inocente.

VICTORIA (2718).— Horizonte desenvainado y Soy culpable.

NOTA.— Los horarios de cada teatro corresponden al teléfono de cada sala.

Es indispensable ampliar y acelerar los trabajos de regadíos en la provincia, con el objeto de salvar los cultivos de los rigores de prolongadas sequías, como la que se registró hasta hace pocos días, cuya duración fue de siete meses consecutivos. En el grabado, obreros de construcción del sifón bajo el puente Cautín, que permitirá el paso de 4 metros cúbicos de agua por segundo.

# Falta de pastos amenaza seriamente a la producción ganadera en Cautín

TEMUCO.— A una importante encuesta entre agricultores representativos de cada comuna de Cautín, con el fin de hacer una estimación de las pérdidas ocasionadas en las praderas naturales y de cultivo por la sequía reinante durante más de siete meses en esta provincia, y sus proyecciones sobre la alimentación del ganado durante el presente año agrícola, especialmente durante el otoño e invierno del año actual, dio término recientemente el médico veterinario Jefe del Departamento de Ganadería, doctor Alfredo Reinaldo Díaz Díaz.

Este informe fue dirigido al Ministerio de Agricultura, y en su parte pertinente expresa textualmente que, los resultados se estiman como sigue, en forma totalmente aproximada: Se encuestaron 61 propiedades de las regiones de Vilcún, Cherquenco, Galvarino, Temuco, Taltal, Lautaro, Collipulli, Gorbea, Loncoche, Nueva Imperial, General López, Pitrufquén, Villarrica y Los Cañes, Allipén, Freire, Lautaro, Huichapai, Maquehue, Nueva Imperial, Hualpín, Huichahue, Villarrica y Los Hermanitos, Acusaron en total 17.179 has. de pastos en praderas naturales, carentes totalmente de riegos (ralos). Las superficies perdidas fluctúan por fundo entre el 10 y el 100 o.o. Catorce encuestados acusan pérdidas de más del 50 o.o; el resto tiene pérdidas inferiores al 50 o.o.

AFECTA AL GANADO

De los 61 encuestados, 28 han manifestado no disponer de pastos para el ganado en forma suficiente para pasar el otoño e invierno. Algunos ya tenían agotadas sus reservas en marzo y la mayoría podrá mantenerse hasta junio como máximo, lo que indica que el próximo invierno será de grandes sufrimientos y penurias alimenticias para el ganado en estos fundos.

El resto, o sea, 33 fundos, dispondrá de pasto hasta agosto y septiembre en su mayoría, y unos pocos lo tendrán hasta noviembre. Sin embargo, estos últimos deberán controlar muy bien su carga de ganado y han anticipado que seguramente deberán descargar mucho su dotación ante el año que es suficientemente lluvioso como para asegurar una buena emergencia de primavera.

VENTA DE ANIMALES.— Como consecuencia de la sequía y la disminución o pérdidas de pastos, los agricultores encuestados han debido proceder ya a descargar sus fundos de animales. Treinta y cuatro de los 61 encuestados han eliminado a la fecha entre 10 y 200 cabezas, de acuerdo con su dotación anterior y las escuelas disponibilidades de pastos. Es así como las estimaciones en porcentajes indican que estas descargas de animales van del 2 al 50 o.o.

Se encontraron 40 productores de leche de las mismas regiones ya mencionadas al comienzo, con el fin de conocer los efectos de la sequía en la producción lechera. Todos ellos han acusado una disminución marcada a partir de noviembre y niñesta a partir de noviembre y hasta el pasado mes de abril, contrarrestando el normal aumento que se observa en esta misma época en años normales o menos secos. La baja en noviembre fue leve, pero así como en la producción que fluctúa entre 10 y 30 o.o respecto de aquella de años normales (término medio 18 o.o).

En diciembre esta misma fluctúa entre el 10 y el 45 o.o, siendo el promedio de un 25 o.o. En enero de 1957 la disminución fue del 10 al 70 o.o, con un promedio de 36 o.o y en febrero esta misma fue del 15 al 10 o.o con un promedio del 25 por ciento.

En cuanto al estado de carnes del ganado, ha habido paralelamente una disminución de su peso vivo, al mismo tiempo que existe una apreciable falta de interés por el ganado, lo que ha motivado una apreciable baja en el precio del animal vivo, no así en la carne. — (FERNANDO ALVEAR, corresponsal).

# ACELERAN TRABAJOS DEL PLAN DE REGADIO EN ZONA DE TEMUCO

TEMUCO.— En el curso del próximo año se dará término a las faenas que bajo la Dirección de Riegos se han venido efectuando desde hace cinco años, para dar cumplimiento a un plan de regadío de la zona de Temuco por medio de dos canales: uno de Temuco a Imperial y el otro de Lautaro a Temuco.

El trabajo ininterrumpido que se está desarrollando en los últimos meses ha consistido fundamentalmente en la construcción de una tubería de cemento que pasará bajo el puente Cautín, por la que se desligarán las aguas provenientes del canal de la luz. Esta tubería es una de las dos obras más importantes que tendrán los referidos canales. Se trata de un enorme sifón que conducirá cuatro metros cúbicos y además servirá para llevar el líquido por gran parte de la isla Cautín para que las anuales subidas del río no cambien el curso del viaducto. El sifón tendrá una longitud aproximada de trescientos metros y luego las aguas seguirán por un canal a tajo abierto que haciendo una curvatura bordeará la isla para continuar en dirección a Nueva Imperial, siempre por el lado norte del río Cautín.

TRABAJOS EN PUMALAL.— En Pumalal se efectuó la otra parte básica de la obra. En dicho sector, por medio de la ley fisica de los vasos comunicantes, se ha hecho pasar el canal, por medio de tuberías, por un nivel más bajo que el estero que por allí pasa, formando una muy extendida.

Lo más importante de la construcción consiste en que ella ha sido llevada a cabo hasta hoy en forma ininterrumpida, contando siempre con los fondos necesarios para llevarla a término, y sólo ha sufrido algunas paralizaciones de poca importancia, como consecuencia de conflictos obreros.

Por otra parte, cabe señalar que los beneficios que importará, ya se pueden apreciar en el sector norte de Temuco, en donde el regadío está siendo aprovechado, favoreciendo a extensas regiones. — (FERNANDO ALVEAR, corresponsal).

# Mineral de El Salvador abrirá nueva era para la minería norteña

### Importantes obras se ejecutarán en comuna de Chañaral .

CHAÑARAL.— Tuvimos oportunidad de conversar con el alcalde de la comuna de Chañaral, señor Luis Gaete, quien desarrolla en esa importante zona del Norte Chico una labor interesante en beneficio del progreso colectivo.

Nos dice el señor Gaete que en el curso del presente año se iniciará la construcción del Mercado Municipal con local para una panadería modelo, restaurante, salón de té, etc. También se efectuará el cambio de la red del alumbrado eléctrico y la construcción de la Avenida Costanera, para lo cual se aprovechará el paso de la Carretera Panamericana por toda la orilla de la playa.

TRABAJOS EN PUEBLOS DEL INTERIOR.— El señor Gaete se refirió a los beneficios municipales de que gozaran los pueblos del interior. Así, por ejemplo, debido a gestiones suyas realizadas ante el Consejo Consultivo del Cobre quedará pronto resuelto el problema del alumbrado de Pueblo Hundido e Inca de Oro, obra que se ejecutará a través de la ENDESA. Ya están en poder de esta entidad los primeros diez millones de pesos entregados por la CORFO y que se destinarán a la instalación de unidades diesel, incluídas la construcción de las casas de fuerza respectivas. Por su parte la Municipalidad construirá las redes de distribución.

EDIFICIO CONSISTORIAL.— Una de las obras que más ha preocupado al señor Gaete es la construcción del edificio consistorial con teatro anexo. Nos expresa que para satisfacer este propósito consideró insuficiente la cantidad de seis millones de pesos consultado para este fin en el empréstito ya acordado. A propósito de empréstito nos dice que la suma primitiva fue de catorce millones; eso señala la ley que lleva el N.o 11.921; pero el Banco del Estado sólo acordó la mitad, o sea siete millones que el Municipio se niega a recibir, pues, insiste en la suma original acordada por ley.

Nos agrega que se ha dotado al Cementerio de Pueblo Hundido de agua potable y se han ejecutado las obras complementarias del estadio, tales como graderías, baño, camarines, etc.

EN OTRAS LOCALIDADES.— En cuanto a Inca de Oro, nos informa que se han iniciado los arreglos de la Plaza que dejarán a este paseo en buenas condiciones y también se ha dotado de agua al Cementerio.

En el pueblo El Salado se harán trabajos similares en el Cementerio y se dotará a esta importante localidad de una buena cancha de básquetbol.

AUGE MINERO.— En cuanto a las posibilidades futuras de la comuna de Chañaral, nos dice el señor Gaete que estas son muy interesantes y están íntimamente ligadas a las proyecciones de la industria minera del fierro a la cual la Compañía Santa Fe está dando un vigoroso impulso con obras tales como la construcción del muelle mecánico que está en ejecución. Además nos informa que el nuevo mineral El Salvador ex Indio Muerto, que en poco tiempo más la Andes Copper explotará intensamente, abrirá al progreso de Chañaral perspectivas incalculables, termina diciéndonos el alcalde señor Luis Gaete.— (EL CORRESPONSAL).

## Movimiento de Vapores

LLEGAN:

Hoy:
ANDALIEN, de Hamburgo.
GULF SHIPPER, de Nueva Orleans.
PUYEHUE, de Talcahuano.

Mañana:
GERDA DAN, de Nueva York.

SALEN:

Hoy:
C. HAVERBECK, para Corral.
SONAP, para San Vicente.

Mañana:
ALGARROBO, para Coronel.
GULF SHIPPER, para Nueva Orleans.
GLORIA, para Tocopilla.

## 45 MILLONES PARA DOS OBRAS CAMINERAS

VALPARAISO.— Para modernizar los caminos de Puchuncaví a Nogales y de Concón a Colmo, se han destinado 45 millones de pesos.

Esta suma proviene de fondos especiales que se han puesto a disposición del Servicio Zonal de Vialidad, que dirige el ingeniero señor Darío Concha.

Se invertirán 22 millones de pesos en el camino de Puchuncaví a Nogales y el resto, de 23 millones, en el de Concón a Colmo.

## NUEVO GRAN EDIFICIO CONSTRUIRAN EN VALPSO.

VALPARAISO.— La Caja de Retiro y Montepío de las Fuerzas de la Defensa Nacional han adquirido una extensión de 2.618 metros cuadrados, por un valor superior a 81 millones de pesos, en un céntrico sector del plan de Valparaíso, en la manzana formada por las calles Yungay, Morris, Simón Bolívar y Avenida Brasil.

En este extenso predio, actualmente ocupado en su mayor parte por una fábrica de baldosas, la institución construirá un edificio de concreto armado de tres cuerpos de ocho pisos cada uno, destinados a departamentos que serán vendidos a sus imponentes.

# ANTECEDENTES ACERCA DE LA DETENCION DE HANNA MARKSTEIN S.

### Detectives de Santiago no actuaron

LOS ANGELES.— Carecen de fundamento las informaciones aparecidas en diarios de Santiago, en el sentido que los funcionarios de la Policía Internacional, René Squella y Alfonso Arméda, fueron quienes descubrieron en casa de un alto empleado de IANSA, a la estudiante austriaca Hanna Marstein Soermann, que se había fugado de la capital hace algunos días.

El hecho se que la menor fue ubicada por detectives de Los Angeles, y trasladada al cuartel de estos. En cambio los policías de Santiago le perdieron la pista en Santa Fé. Ellos viajaban acompañados del padre de Hanna en el nocturno de Talcahuano con destino a Temuco, y debido a insistentes llamados de esta ciudad, se dirigieron a Los Angeles, donde llegaron alrededor de las tres de la madrugada.

Cuando los detectives se dirigieron a casa donde servía la menor, fueron acompañados por el Cónsul de LA NACION, y le declaró que había sido tratada muy bien por la familia, donde recién llegaba.

Agregó que en otro sitio le robaron valiosas joyas y considerable cantidad de dinero.

Luego de cumplir los trámites de rigor, Hanna Murkstein fue entregada a los policías de Santiago, regresando con ellos y el padre de aquella.— (BURGOS, Corresponsal).

## ACTITUD DE REBELDIA ASUME GREMIO DE ABASTEROS EN EL SUR

TEMUCO.— Desde el 10 del presente, los miembros del Sindicato de Dueños de Carnicerías, se mantienen en actitud contraria a las disposiciones legales emanadas de la delegación provincial de la Superintendencia de Abastecimientos y Precios, no respetando los precios que este organismo ha fijado a la carne.

Como informáramos en su oportunidad, el gremio de abasto presentó una petición de alza que fue rechazada, en vista de lo cual adoptaron una actitud rebelde que prácticamente significaba un movimiento huelguístico, ya que se niegan al beneficio de vacunos.

Tanto el Intendente de la provincia, señor Juan Fauré Silva, como el Alcalde, señor Ricardo Ferrando Keun y el delegado provincial de la SAP, señor Jorge Rosales Montagna, han adoptado medidas que han culminado con un abastecimiento casi normal de carnes, y que ha hecho pasar casi inadvertida la actitud improcedente de los abasteros.

FUNCIONAMIENTO DE FERIAS LIBRES.— La I. Corporación ordenó el funcionamiento diario de ferias libres, en las cuales se expenden carnes, tanto de vacuno como de cordero. Por otra parte, la policía protege permanentemente a abasteros que, no solidarizando con el movimiento, se han puesto a las órdenes de la SAP para continuar beneficiando y expendiendo carnes a la ciudadanía consumidora.

Pero, pese a las medidas de seguridad, ayer se tuvo conocimiento de dos atentados. Uno de ellos ocurrió en el sector de calle San Martín esquina Las Heras, cuando abasteros que viajaban en un automóvil lanzaron piedras a dos carnicerías que funcionaban en dicho lugar. Felizmente el atentado no tuvo consecuencias. Por otra parte, diariamente se están apostando en las cercanías del Matadero, grupos de abasteros que increpan y entorpecen la labor del personal de dicho establecimiento y de abasteros no sindicalizados o que no solidarizan con el movimiento.

La autoridad pertinente ha ordenado aumentar la dotación encargada de vigilar las carnicerías abiertas y el Matadero Municipal, haciéndose públicas instrucciones en el sentido de que toda persona que sea sorprendida atentando contra la libertad de trabajo por parte de los abasteros, será detenida y puesta a disposición de la Justicia Ordinaria.— (FERNANDO ALVEAR, corresponsal).

# Cancelaron patente a panadería de la FACH

QUINTERO.— Molestias ha provocado en este balneario, el hecho vocado en este balneario, el hecho de que la Junta Clasificadora de Patentes, en su última reunión acordó cancelar, por 4 votos a 3, la patente otorgada a la nueva panadería de la Base Aérea, ya recibida y pagada en Tesorería.

No hay razón justificable de esta actitud. Puesto que este establecimiento expende el pan a $ 7.50 la unidad, o sea, el precio más bajo del país, y que el dueño de la otra panadería es el señor Edmundo Olfos, regidor municipal y principal afectado con la instalación de esta panadería, ya que su amasijo desde ese mismo día, bajo en forma ostensible.

Votó por la cancelación de la patente y presentó la moción el regidor señor Olfos y dos comerciantes que forman la Junta; votaron en contra y apoyando los intereses de la comuna el alcalde Godoy y el regidor Jarpa.

El señor Olfos, no debería siquiera haber votado y mucho menos ser el autor del proyecto.

El alcalde debió constancia en acta que se esperará el veredicto del abogado municipal y que si se presentaba alguna querella de parte del afectado, esta corría de cuenta de los tres votantes.

Ayer el abogado señor Lara, impuesto de los hechos, ordenó anular el acuerdo por ser totalmente ilegal, por cuya razón se retirará la Municipalidad para dar un voto de censura a los tres integrantes de la Junta, lo que sin duda significará sus renuncias.

## POLICIA

EN EL "CRIMEN DEL TREN".—

# SU ESPOSA LO SEÑALA COMO EL ASESINO DE HARUM; EL DICE: "FUE MI HERMANO HECTOR"

### EL NUEVO SOSPECHOSO SERA TRASLADADO HOY EN LA NOCHE A TALCAHUANO

### CONTRADICCIONES DE LA MUJER COMPLICAN EL CASO TODAVIA MAS

Hoy será trasladado, por la vía férrea, hasta Talcahuano, Miguel Arnaldo Cortés Tessini, cargador de la Vega Central y presunto testigo o cómplice en la muerte del comerciante árabe Antonio Harum Chomali. Este hecho, uno de los más complicados homicidios con que se ha enfrentado la Justicia en los últimos años, fue perpetrado en un vagón de tercera de un tren ordinario entre Talcahuano y Santiago, el 13 de noviembre del año pasado.

La policía no se encuentra convencida de que el detenido, hermano del sospechoso preso en Talcahuano y a quien se sigue señalando como el homicida, haya dicho toda la verdad. Las informaciones publicadas ayer y anteayer por algunos diarios, en el sentido de que el "crimen del tren" había sido solucionado, carecieron, pues, de base seria.

Miguel Cortés fue detenido debido a reclamaciones y denuncias que formuló en contra suya su esposa Norma, de sólo 19 años de edad, y quien le ha dado ya cuatro hijos.

Pero hay distancia insalvable entre lo declarado por la mujer y la realidad debidamente comprobada por la policía. Ella acusa a su marido de haber dado muerte a un señán en una hospedería y de una serie de robos, indicando, al mismo tiempo, que ha cumplido diversas condenas por esas y otras causas. Pero los hermanos Cortés Tessini no son delincuentes fichados por la policía.

LAS DECLARACIONES.— Miguel Cortés Tessini declaró a la policía que él vive en la capital y que en octubre del año pasado viajó a Talcahuano, donde su hermano menor, Héctor Cortés, "pensando que él, como lo había dado a entender en una carta, estaría gozando de mejor situación, lo que finalmente no resultó cierto". Agregó que él y su mujer —Norma, quien lo denunció— regresaron a Santiago el 15 de noviembre de 1956, o sea, dos días después de haberse cometido el crimen.

—¿Por qué regresaste?, le preguntó el inspector Mario Baeza, de la Brigada Preventiva Móvil, funcionario que lo interrogó.

—Porque no podía quedarme después del asunto en que se enredó mi hermano, fue la concreta respuesta.

El detenido, sin embargo, se negó a decir más.

Lo más probable, ahora, es que al ser trasladado a Talcahuano sea careado allí con su hermano menor.

La nueva detención no ha hecho, en la práctica, sino complicar aún más este verdadero "puzzle" policial que es el "crimen del tren".

Las evidentes contradicciones entre las acusaciones de su esposa y lo comprobado por la policía; las propias declaraciones de Miguel Cortés y el hecho de que su hermano menor, el detenido en Talcahuano, haya confesado primero ante la policía ser el autor del crimen y luego lo haya negado terminantemente ante el juez, son, entre otras, las más importantes piezas que aún no logran ser armadas para constituir un todo con explicación lógica.

# La Corte acordó no investigar la internación de artículos de cine

### No hay denuncia fórmal sobre los hechos

Por no existir denuncia formal acerca de la internación indebida de artículos cinematográficos, la Corte de Apelaciones, al evacuar ayer su resolución reunida en los acuerdos adoptados por el Tribunal Pleno celebrado el martes último, resolvió devolver a la Corte Suprema los antecedentes respectivos.

Como informamos en nuestra edición anterior, el diputado Sergio Sepúlveda denunció a la Cámara de Diputados que un profesional y dos empresarios cinematográficos habían internado al país artículos de cine, por un valor aproximado de cincuenta mil dólares, a pesar de que la Comisión de Cambios Internacionales los había autorizado para importar otra clase de manufacturas y por valor más reducido.

La Cámara ofició al Ministerio de Economía y Comercio, designándose dos inspectores para realizar la investigación. Una vez arrojados los resultados, el Contralor General de la República, remitió los antecedentes a la Corte Suprema, la que, a su vez, los envió a la Corte de Apelaciones.

LOS FUNDAMENTOS.— La resolución adoptada ayer por este Tribunal, luego de anullar la petición formulada por la Corte Supreme, dice lo siguiente:

"1.o.— Que para dar cumplimiento a lo ordenado por la Excma. Corte Suprema, este Tribunal debería remitir los antecedentes alegados a la denuncia de que se trata al Juez Letrado en lo Criminal que fuera competente para conocer de los hechos denunciados y, si fuere necesario, designar a uno de sus ministros en visita extraordinaria para que se aboque al conocimiento del asunto, y si ello, fuere procedente, en conformidad a lo previsto en los artículos 550 y 560, número 2 del Código Orgánico de Tribunales.

4.o.— Que ninguna de estas dos medidas puede adoptar esta Corte de Apelaciones, en el presente caso, por las siguientes razones: a) Porque en la investigación e informe acompañado en original a estos antecedentes, evacuado por los inspectores de la Contraloría, señores Samuel Plaza Acuña y Rodrigo Véliz Jorquera, a petición de la Honorable Cámara de Diputados, no se señalan hechos que pudieran presentar los caracteres de delitos pesquisables de oficio, y b) Porque, por el contrario, del referido informe se desprendería que los hechos imputados a Juan Akel y a la Corporación de Radio S. A., por intermedio de la cual aquél realizó las importaciones de que se trata, podrían constituir los delitos específicos que contempla y sanciona el artículo 24 de la ley 9.839, sobre Operaciones de Cambios Internacionales, de 21 de noviembre de 1950, vigente a la fecha en que tales hechos se habrían perpetrado, precepto que no fue derogado por la ley 12.084 que suprimió el Consejo de Comercio Exterior y creó en lo de Comercio Exterior y creó en su reemplazo la Comisión de Cambios Internacionales, delitos que no pueden ser pesquisados de oficio por la justicia ordinaria, sino mediante denuncia previa del Consejo Nacional de Comercio Exterior, hoy Comisión de Cambios Internacionales, como por lo demás, vuelve a establecerlo el inciso final del artículo 14 de la materia que comentamos, y el artículo 8.o transitorio de la referida ley 12.084, publicada en el "Diario Oficial", del 18 de agosto del año 1956".

## La Justicia rechazó ayer petición de defensores del diario "El Siglo"

El titular del Segundo Juzgado del Crimen, magistrado Arnaldo Astrosa, rechazó ayer una petición de la defensa del diario "El Siglo", formulada por el abogado Malaquías Concha, solicitando que se detuviera preventivamente a la totalidad del personal de la Novena Comisaría de Investigaciones (Administrativa).

El señor Astrosa basó su decisión en "que no existen méritos suficientes en el proceso como para adoptar una medida de tal naturaleza".

El abogado Concha, por su parte, había solicitado la detención preventiva, en mérito a que, según él, "los detectives habían sido reconocidos por el personal de redacción y portería del diario "El Siglo", que se encontraba trabajando en el periódico la noche del asalto, destrucción y robo".

## FISCAL APELO CONTRA FALLO QUE ABSOLVIO A MARIA DE LA CRUZ

El Fiscal don Luis Hermosilla León dedujo ayer apelación contra el fallo que absolvió a la señora María de la Cruz, reiterando su dictamen anterior, en el sentido de que dicha ex parlamentaria habría incurrido en delito al proferir duras expresiones contra el Juez del Segundo Juzgado del Crimen, don Arnaldo Astrosa Herrera.

El Fiscal Hermosilla había pedido anteriormente la pena de sesenta y un día de presidio contra la señora De la Cruz, por desacato al referido magistrado.

La apelación interpuesta ayer, será colocada en tabla la próxima semana.

## DENUNCIA QUE LE PASARON ASERRIN POR TABACO RUBIO

El señor Judo Celedón Castro, de 36 años de edad, gerente de una oficina comercial que funciona en la segunda cuadra de la calle Estado, se presentó ayer a la Brigada de Estafas de Investigaciones para denunciar que dos elegantes sujetos, a los que no conoce, le habían vendido en 20 mil pesos un paquete de aserrín, haciéndole creer que compraba 20 cartones de aromáticos cigarrillos Chesterfield.

Dijo que ambos entraron juntos a su oficina, con un paquete, que lo ofrecieron en su presencia y que él comprobó que se trataba de cigarrillos americanos de la mejor calidad. Hizo la oferta de pagarles 20 mil pesos y los dos "socios" salieron afuera, un momento, para "ponerse de acuerdo y ver si nos conviene". Cuando entraron le entregaron el paquete. Sólo que resultó ser aserrín, aunque idéntico al que contenía la verdadera mercadería.

## Encargado

Carlos Enrique Rojas Marinos ha sido encargado a todas las unidades policiales del país, como estafador. Durante los últimos días meses ha comprado mercadería en diversos negocios del sector céntrico de la capital, pagándola con cheques falsos, que entieran un valor superior al millón de pesos.

## CABO ENFERMERO ROBO HASTA UN NEUMOTORAX EN SANATORIO MILITAR

Un delincuente habitual, con nutrido fichero en la Asesoría Técnica de Investigaciones, que se había regenerado y actuaba como irreprochable cabo enfermero en el Sanatorio Militar de Quevedo, reincidió después de 8 años y robó más de un millón y medio de pesos en ese establecimiento, incluíse un delicado aparato neumotórax y considerables partidas de antibióticos.

## Fue sorprendido comprando huevos por $ 600.000 con cheques falsos

Un estafador fue sorprendido ayer "infraganti" cuando trataba de comprar huevos por un valor de $ 600.000, pagándolos con cheques girados por él mismo de un talonario robado.

La alzada de la suma llamó la atención del dependiente del Consorcio Avícola Nacional, Lourdes esquina Mapocho, quien llamó a uno de sus jefes, el que consultó a la policía de Investigaciones, dando el número del cheque.

A los pocos minutos llegaban a las oficinas del Consorcio varios funcionarios de la Brigada Móvil y procedían a la detención del interesado en adquirir tan apreciable cantidad en una mercadería de escasa duración como son los huevos.

Resultó ser el constructor Guillermo Leoncio Wastret Espinoza, de 45 años de edad, que reside habitualmente en Valparaíso, pero que, premunido de su talonario de cheques robado había hecho diversos viajes a la capital para realizar, aquí, diversas estafas.

Wastret Espinoza será puesto hoy en la mañana, a disposición del respectivo Juzgado del Crimen, acompañado de su talonario de cheques robado.

# TRABAJOS de AYER en AMBOS HIPODROMOS

## HIPODROMO CHILE

(PISTA DE ARENA, DE SUBIDA

PALAEUEQUE, V. Alvear; 200 en 13.
MARMOLEJO, F. Toro; 200 en 13; repitió en 12 4/5.
FRANCO TIRADOR, aprendiz, y AGRISUR, Jl. González; 400 en 21 1/5; llegaron iguales.
NORDITO, U. Gaete; 600 en 38 3/5.
GUAN TIRA, C. Ojeda; 600 en 38 3/5.
LA FUIT, H. Pilar; 200 en 13; repitió en 12 4/5.
MISS PURITY, F. Toro; 200 en 13; repitió en 12 1/5.
COMPADRON, M. Guerrero; 600 en 38 2/5; repitió, mandado por M. Maturana, 500 en 31 3/5.
NIDREY, M. Díaz; 600 en 39; a voluntad.
ANCLADO, H. Pilar; 400 en 26 1/5 (mano del Club).
GRAN TURCO, M. Maturana, y AIROSO, M. Guerrero; 400 en 26 2/5; ganó Gran Turco, lejos.
THORIUS, E. Soto; 200 en 13 3/5; repitió igual.
BUCITOS, A. Martínez; 500 en 31 3/5.
FLORENTINO, M. Guerrero; 400 en 26 3/5.
ABRANCATE, aprendiz; 500 en 32.
TORSCA, A. Mora; 400 en 25 2/5.
GOLD STANDARD, C. Giraldez; 1.200 en 1.18 3/5.
MAIOLAOUS, G. Parfán; 500 en 31.
HORLUPINS, A. Urrutia; 600 en 38 2/5.
DELICADO, M. Carrasco, y BEIT JALA, H. Salas; 200 en 13; repitieron igual, llegando ambas veces iguales.
ESAMEUL, R. Madariaga, y ACUSTICO, C. Giraldez; 600 en 39; llegaron iguales.
TANTUE, Jn. Sánchez, y CINCHAZO, U. Gaete; 800 en 48; llegaron iguales.

QUEMADA, F. Toro; 600 en 39.
FRONTAL, R. Castillo; 600 en 38 2/5.
JAVANES, F. Toro; 1.000 en 1.3 3/5.
LA TIORERA, J. Sánchez; 600 en 39.
QUINTILIUS, H. Olguín; 600 en 40; a voluntad.
REBA, E. Soto; 400 en 25 4/5.
PANTRUCA, M. Maturana; 600 en 37 2/5.
FRANCHUTE, A. Díaz; 600 en 38 2/5.
GRAN RODADA, H. Espinoza; 200 en 12 2/5; repitió igual.
RETORNO, H. Basay, y CUBA DE PLATA, H. Olguín; 600 en 39; llegaron iguales; a voluntad.
ARTEMISA, E. Soto; 200 en 12 3/5; repitió igual.
PERGAMINO, aprendiz; 400 en 24 2/5.
CAMELOT, H. Pilar; 500 en 31.
CHO CHO SAN, J. Soto; 400 en 26; a voluntad.
CHIPORRO, H. Salas; 600 en 38 2/5.
GOLDEN PLAY, F. Toro; 400 en 25.

(PISTA DE BAJADA)

SAUD, C. Giraldez, e INFIERNO, M. Guerrero; 600 en 38 1/5; llegaron iguales.
NAIROBI, H. Olguín; 500 en 30.
COMPASERO, M. Alquinta; 600 en 36 3/5.
COW BOY, M. Ocampo; 400 en 24.
ESCUDERO; A. Martínez; 400 en 24.
ORIUNDO, C. Giraldez; 600 en 36 3/5.
TATTEQUETA, M. Maturana; 600 en 37.

## CLUB HIPICO

(PISTA DE ARENA)

[illegible] F. Araya; 800 en 53 2/5; sin apuro.
[illegible]MITE, E. Contreras; 500 en 18 3/5.
MAC CROWN, O. Muñoz; 800 en 53 3/5.
[illegible]UIT, A. Soto; 500 en 32.
[illegible]NGERO, L. G. Contreras; 800 en 53.
[illegible] RUDOLF, M. Yáñez; 400 en 24 4/5.
[illegible]ERICO, A. Jaque; 400 en 25.
[illegible]BLOS, C. González; 500 en 31 3/5.
LADY JACKIE, L. G. Contreras; 400 en 25 2/5.
[illegible]PINGO, L. Espinoza; 800 en 53.
KANDINGA, R. Serrano; 400 en 25.
[illegible]NUNCIO, J. L. Silva; 800 en 52.
[illegible]AMBRE, M. Yáñez; 400 en 24 4/5.
[illegible]ALMEADO, H. Rivera; 800 en 52.
MARTELO, L. Espinoza, y PERPECTITA, R. Montoya; 700 en 47; iguales.
PLATINA, F. Suárez; 600 en 38.
CHILEAN LADY, R. Aguilar; 200 en 12 3/5.
CASONA, R. Montoya; y NITOUCHE, L. Espinoza; 600 en 38; iguales.
FLOR DEL LAGO, C. González; 700 en 44 2/5.
NAGIE, L. Espinoza, y NICODIN, R. Montoya; 800 en 49; iguales, sin apuro.
SIN YAT SEN, F. Araya; 800 en 31.
[illegible]ACAL, E. Contreras; 800 en 32.
DOMINADORA, aprendiz; 400 en 41.
LORD DINERE, L. Espinosa, y ACROPOLIS, R. Montoya; 700 en 46; iguales.
NADINE, E. Núñez; 300 en 18 2/5.

MAS PEGA, A. Soto; 300 en 17 2/5.
SIENA, R. Montoya; 700 en 45.
GALDO FINO, R. Parada; 1.400 en 1.33 2/5.
MARACAJU, R. Morín; 500 en 31 2/5.
CALIFICADOR, L. G. Farmer; 1.000 en 1.6 2/5.
VESUBIO, P. Ulloa; 500 en 31 1/5.
BUENNAL, J. L. Silva; 600 en 38 3/5.
ANTILOPE, P. Zúñiga; 700 en 46; sin apuro.
BEDUINA, aprendiz; 500 en 31 3/5.
DARIUS, M. Yáñez; 400 en 24 2/5.
TAQUIGRAFO, H. Basay; 1.000 en 1.7.
QUE SE TO, A. Poblete; 500 en 32 3/5.
VALENTIA, E. Contreras; 500 en 33.
BARCASMO, J. Escobar, y DEXAMENES, E. Salas; 700 en 45; iguales.
COVADONGA, C. González; 500 en 32 3/5.
MI FAVORITA, R. Montoya; 600 en 38 2/5.
CARACOLITA, A. Núñez; 700 en 46.
CORREGIDOR, E. Contreras; 500 en 30 3/5.
MACASSAR, E. Salas; 500 en 31 2/5.
JALISCO, J. Escobar; y NOGARO, P. Ulloa; 700 en 45; iguales.
PERU, I. Saavedra; 700 en 46; sin apuro.
LEE, O. Muñoz; 500 en 32.
DON RENO, J. Escobar; 500 en 32 3/5.
MUGRAUX, E. Contreras; 500 en 31 1/5.
ANDUNET, E. Araya, y SALADINO, O. Saavedra; 700 en 45 3/5; Andunet, 2 cuerpos.
SUNFAIR, R. Parodi; 700 en 45 3/5.
ROCA MORA, L. G. Farmer; 500 en 31 4/5.

## Resultados del programa del domingo en el Club Hípico de Antofagasta

PRIMERA CARRERA.— 1.000 metros. Novena serie
1.o POCAHONTAS, 52; O. Valdivia $ 44
Placé ... 24
2.o Populacho, 57 ... 18
3.o Cinico, 53 ... —
4.o Balento, 57 ... —
Preparador: A. Flores.
SEGUNDA CARRERA.— 1.000 metros. Octava serie
1.o LICORERA, 46; G. Lazcus .. $ 19
Placé ... 15
2.o Sello Real, 54; J. Berríos .. 14
3.o Persefona, 49 ... —
4.o Don Guille, 49 ... —
Preparador: L. Tapia.
TERCERA CARRERA.— 1.600 metros. Quinta serie
1.o NAKI NAKI, 47; L. Albuquerque ... $ 36
Placé ... 16
2.o Tolosano, 51 ... 18
3.o Chiapazo, 52 ... —
4.o Espolón, 50 ... —
Preparador: E. Galdames
CUARTA CARRERA.— 1.600 metros. Séptima serie
1.o MENITA, 52; G. Rivera .. $ 13
Placé ... 38
2.o Rostro Pálido, 55 ... 18
3.o Montenegro, 47 ... —
4.o Durende, 48 ... —
Preparador: A. Farifia.
QUINTA CARRERA.— 1.500 metros.— Tercera serie
1.o REPUNTE, 47; G. Lazcus . $ 34
Placé ... 13
2.o Controversia, 54 ... 13
3.o Cantante, 45 ... —
4.o Rolf, 54 ... —
Preparador: L. Uribe.
SEXTA CARRERA.— 1.500 metros.— Segunda serie
1.o COMOFURIA, 49; M. García $ 50
Placé ... 18
2.o Sin Amor, 54 ... 21
3.o Barcelones, 52 ... —
4.o Bambolin ... —
Preparador: J. Yoma.
SEPTIMA CARRERA.— 1.600 metros. Cuarta serie
1.o VALPARAISO, 54; J. Rivera $ 19
Placé ... 29
2.o Ricodón, 54 ... 20
3.o Arrogante, 49 ... —
4.o Sediciém, 48 ... —
Preparador: R. Eissman. Valparaíso iba en corral con Sediciém.
OCTAVA CARRERA.— 1.600 metros.— Sexta serie
1.o CUEQUERO, 50; V. Escobar $ 17
Placé ... 15
2.o Malburgito, 50 ... 15
3.o Hallowen, 52 ... —
4.o Cabildo, 51 ... —
Preparador: J. Gallardo.

## Legalidad o ilegalidad del hijo que no es fruto del amor enfoca cinta italiana

La estrenan el martes. "Pecadora sin culpa"

En la pantalla del cine Santiago veremos el martes una soberbia y valiente producción italiana en la que se enfoca un agudo y audaz problema que tiene directa relación con el nacimiento de los hijos que no son frutos del amor sino que de la violencia. Dos casos nos presenta la película "Pecadora sin culpa": el de la mujer casada que para evitar trastorno en su hogar evita el nacimiento del hijo y el de la mujer soltera, que pese a todo, deja que su hijo nazca.

Ana María Ferrero tiene a cu cargo el rol protagónico de esta película que ha sido rodada con realismo extraordinario en un argumento apasionado y de gran acción y dramatismo.

## BREVES DE HOLLYWOOD

"EL AGUILA Solitaria", con James Stewart, es una de las más grandiosas películas del año. Tomando en consideración el detalle importante de que la historia de esta película tiene por sí un valor intrínseco formidable, más la inicidísima actuación de Jimmy Stewart, no es difícil de imaginarse que en el conjunto de las demás producciones fílmicas de esta temporada, ésta sobresalga con visos y méritos superlativos propios.

VERA MILES y Henry Fonda comenzarán otra película muy en breve. Esto se debe a la feliz acogida que esta pareja de talentosas estrellas han tenido con su reciente película que dirigió Alfred Hitchcock, titulada "El hombre inocente".

# Comerciales

## ACTIVIDADES BURSATILES

(información proporcionada por TANNER Y CIA.— Bandera 52 — Oficina 406 — Santiago

El total de acciones transadas en la Bolsa de Comercio durante la ronda de ayer fue de 855.823 acciones. Los bonos sumaron $ 8.267.500 nominales, y el erá, $ 84.400.

SOCIEDADES QUE CIERRAN PROXIMAMENTE SUS REGISTROS:
PIZARREÑO (sus oficinas), mayo 31 ... $ 2.— Neto
LOTA (Banco de Chile), mayo 31 ... 10.— "
(la opción a tomar erías N. Arauco, 1x6 a $ 60).
ASTILLEROS HABAS (Banco Edwards), junio 4 ... 5.33 "

## CIERRE DE AYER

ORO FISICO: 14.300 c
BONOS
D. Interna, 7-1 84 c
Garantía, 7-1 84 c
Paviment., 7-1 84 c
Mun. Sligo, 6-1 85 t
Caja 6 3/4, 58 t
Hip. Ch., 6-1 44 t
Hip. Chile, 10-6 75 c
Sco. Est., 10-6 73 t
Deb. Tarapacá, 365 c
Tarapacá Ch A, 335 t
Tarapacá Ch N, 365 c
CANCARIAS
Central, 10.000 c
Chile, 2.650 t
Concepción, 200 n
Chillán, 150 v
Huarda, 420 n
Español, 435 c
Industrial, 890 t
Casilla, 280 c
Italiano, 165 n
Llanero, 285 v
S. Americano, 460 t
Talca, 500 c
MINERAS
Andacollo, 3 3/4 c
Aucanquilcha, 46 n
Bellavista, 17 t
Carmen, 1 1/2 c
Cerro Grande, 430 tp
Chusorlaco, 13 v
Del Puntiagud, 225 tp
Disputada, 275 cp
Gallegillos, 45 v
Lota X cp., 140 n
Longanisos, 2.900 n
Lucecitas, 11 n
Orcú, 1.400 tp
Quiaca, 800 cp
Cruzo, 850 t
Presidenta, 19 1/2 t
P. de Lobos, 87 n
Schwager, 400 v
Tamaya, 913 cp
Teteral, 185 cp
AGRICOLAS Y GANADERAS
Chiprz, 465 c
Colcura, 145 t
Copihue, 72 t
Frutera S. A., 1.500 n
Gente Grande, 780 c
Lag. Blanca, 3.500 n
Rupanco, 800 c
Sacol, 85 c
Sofruco, 120 c
T. del Fuego, 895 c
Viña C. y T., 165 c
SALITRERAS
A. Lautaro C., 630 v
Iquique, 190 vp
Tarapacá, 215 c
TEXTILES
Caupolicán, 16 t
Diversa, 11 t
Flap, 44 t
P. Bellavista, 93 n
P. Concepción, 30 t
P. de Tomé, 83 c
Rayonhil, 24 v
Sederías Viña, 37 n
Sedylan, 48 n
T. El Salto, 27 1/4 cp
Textil Progreso, 21 t
Textil Viña, 38 c
Vestex, 23 1/2 t
Yarur, 263 t
INDUSTRIALES Y VARIAS
Ag. Graham, 45 n
Arrocera Tga., 80 n
Bima, 113 c
Carozzi, 82 v
Cem. Melón, 295 v
Cervecerías, 715 c
Cinzano, 80 t
C. de Golf, 110.000 n
C. Hípico, 980.000 n
C. de Polo, 27.000 c
Codina, 555 c
Cola, 70 cp
Cía. Ind., 62 1/2 t
Copec, 178 t
Cristalerías, 70 t
Elect. Ind., 64 n
Farmo Química, 81 c
Fertilizantes, 37 n
Fósforos, 110 v
Gas de Stgo., 44 1/2 t
Ind. Varias, 68 v
Inos, 315 tp
Interamericana, 38 c
Intercoeánica, 112 t
La Rural, 125 t
Loza de Penco, 39 t
Lucchetti, 36 1/2 c
Marinetti, 35 c
Mol. Globo, 130 n
Muelles P. V., 44 tm
Naviera Arauco, 115 n
Pap. y Cart., 485 t
P. Iquique, 10 1/2 t
Pizarreño, 39 t
Polpaico, 115 n
Refractarios, 42 v
Ref. de Viña, 340 t
Renta Urbana, 191 c
Saavedra B., 210 c
Sanjiac, 100 t
Socompa, 35 c
Sogeco, 54 c
Sonavela, 35 c
Soprole "B", 2.500 c
Tabacos, 172 t
Tattersall, 250 t
Teléfonos, 87 t
Ter. Panim., 52 t
Universo, 19 n
Vapores, 705 cp
Vidrios Pla., 180 c
Volcán, 56 n
METALURGICAS
Asi. Habas, 103 c
Cic, 136 t
Cobre Cerrillos, 41 tp
Electro Met., 95 c
Envases, 26 1/2 v
Fensa, 20 v
Indav, 45 n
Ingelsac, 30 c
Madeco, 95 v
Madesmar, 80 t
Mec. Ind., 42 1/2 t
Socometal, 80 vp
SEGUROS
Central, 30 n
Ch. C. Grales., 170 n

## Atención permanente ofrece para hoy el Concurso de Pronósticos

A su período culminante entra hoy la venta de boletas verdes para el millonario Concurso de Pronósticos, que patrocina el Club Hípico de Santiago. La atención en la oficina central de la calle Huérfanos 766, se hará hasta las 24 horas y en las sucursales en los horarios habituales.

GRAN POZO DE $ 5.100.000.— Este es el premio máximo que se juega en el Concurso y para ganarlo, el aficionado debe señalar los 9 ganadores del programa que desarrollará mañana el Club Hípico de Santiago. Pueden ser suficientes los ganadores de las ocho primeras carreras y puede bastar también una boleta verde, cuyo precio es de $ 50.

EL CONCURSO ORDINARIO.— De acuerdo a las bases establecidas está combinado con las ocho primeras carreras de la reunión y se gana con el mayor puntaje, cuyo tope es de 24 puntos, que se acumula a razón de tres puntos por cada ganador acertado y un punto por los segundos puestos. Esta etapa tiene cuatro primeros premios que se acumulan con el monto de las boletas vendidas.

LAS BOLETAS MULTIPLES.— Representan para el concurrente una amplia garantía, pues lo acercan a la posibilidad de ganar el total de premios que se calcula en más o menos siete millones de pesos. Además de esta ventaja, ofrece la otra que es una mayor rapidez en la atención del concurrente. En la oficina central y en todas las sucursales, se pueden hacer consultas sobre el particular.

### CINCO CONSEJOS PARA EL H. CHILE

1) Un buen apronte: Dominó, F. Toro, 1.000 en 1.3 1/5; pista de arena, de subida.
2) Un ganador indicado: Rebuscada.
3) Una doblona a ganador: Rebuscada y Mirlanti.
4) Una tripleta a placé: Rebuscada, Mirlanti y Pallahueque.
5) Uno para cobrar en la última: Deslis.

### CINCO CONSEJOS PARA EL C. HIPICO

Un buen apronte: Thunder Boy, E. Contreras, pista de arena, 1.400 en 1.38 2/5.

Un ganador indicado: Tanguito.

Una doblona a ganador: Tanguito y Tirreno.

Una tripleta a placé: Tanguito, Tirreno y Turista.

Uno para cobrar en la última: Nairobi.


$ 10.000.-
GANARA UD.
comprando su terno o sobretodo sobre medida en la liquidación total por cambio de giro de la acreditada
SASTRERIA
LA BUENOS AIRES
San Antonio 372 - 2.o piso
Of. 10 y por Huérfanos 801, ascensor
AMPLIOS CREDITOS



UNIVERSIDAD DE CHILE

De acuerdo con las leyes 10.223 y 12.434, llámase a CONCURSO hasta el 27 de mayo de 1957, para los siguientes cargos con el número de horas diarias que se indican:

En la Escuela de Química y Farmacia
Q. Farm. Ayud. 2.o Quím. General (4).
Q. Farm. Ayud. 2.o Físico-Química (4).
y Profesor Ejercicio (12 horas sem.). Físico Quím.
Q. Farm. Jefe Lab. Quím. Biológica (4).
y Prof. Auxiliar Quím. Biológica (12 sem.).

En el IDIEF
(Personal a contrata).
Q. Farm. Ayud. 2.o Quím. General (3).
Q. Farm. Ayud. 2.o Farm. Química (6).
Q. Farm. Ayud. 2.o Bioquím. Clínica (3).
Q. Farm. Ayud. 1.o Instrumentación (6).
Q. Farm. Ayud. 2.o Quím. Orgánica (6).
Q. Farm. Ayud. Farm. Industrial (6).

Para la presentación de antecedentes exigidos, dirigirse a la Secretaría de la Facultad de Química y Farmacia, Vicuña Mackenna N.o 20.



MODAS Liberty
OFRECE: Créditos a 15 meses plazo, en confecciones para señoras y niñitas. Además, concedemos facilidades en paños y lanas finos.
21 DE MAYO 617
ENTREPISO
Local 9 - Fono 398377



CABALLARES PERCHERONES
EL LUNES 20 DEL PRESENTE
EN NUESTRO ESTABLECIMIENTO
REMATAREMOS
Procedentes de Rosario:
50 Yeguas percheronas de todo trabajo, especial para viñas.
20 Caballos percherones de todo trabajo.
LA RURAL S. A. DE FERIAS



ESTABLECIMIENTOS GASTON RUDDOFF S. A.

Junta General Ordinaria de Accionistas

Por acuerdo del Directorio, cítase a Junta General Ordinaria de accionistas para el día 31 de mayo de 1957, a las 16 horas, en Santiago, calle Huérfanos N.o 576.

EL PRESIDENTE

Cierre del Registro de Accionistas

Para los efectos de la celebración de la Junta, citada precedentemente, el Registro de Accionistas permanecerá cerrado desde el día 20 hasta el día 31 de mayo de 1957, ambas fechas inclusive.

EL GERENTE



TEMPORADA DE CONCIERTOS DEL CENTENARIO DEL TEATRO MUNICIPAL
- 6 -
PRIMER CONCIERTO DE PEDRO D'ANDURAIN
con
ELIANA VALLE
(Pianista)
- 9 -
HOY A LAS 19 HORAS
Se encarece la puntualidad. No se permitirá la entrada a la sala después de iniciado el primer movimiento.

1.—Luawig van Beethoven: Sonata N.o 9, Opus 49, en La Mayor (Kreutzer).
2.—Claude A. Debussy. Sonata en Sol Mayor.
3.—Pablo Garrido: Recado a Gabriela.
4.—Ernest Bloch: Beal Schem.
5.—Aaron Copland: Hoe Down, de "Rodeo".


## FERIA DE PRODUCTOS DE LA SOCIEDAD "EL TATTERSALL"

(Transacciones verificadas en remate el 16 de mayo de 1957)

PASTO, LOS 100 KILOS
74 Chario corte picado alfalfa ... $ 1.620
[illegible] Tercer corte picado alfalfa ... 1.540
143 Tercer corte ramas alfalfa ... 1.460
100 Primer corte picado alfalfa ... 1.380
140 Primer corte picado balica ... 1.000
40 Primer corte picado balica ... 900
PAJA, LA COLIZA
178 Larga trigo ... $ 170
128 Capotillo trigo ... 150
205 Larga trigo revuelta ... 130
50 Capotillo trigo ... 120
LEÑA, LA CARGA
23 Eucaliptó primera ... $ 2.200
14 Eucaliptó primera ... 2.000
CARDON ESPINO, LOS 100 KILOS
35 Fiscilla ... $ 2.800
33 Chaiguones ... 2.800
103 Corcoja ... 2.750
30 Santa Cruz ... 2.700
CARBON BLANCO, LOS 100 KILOS
34 Villa Prat ... $ 2.300
116 Río Frío ... 2.000
PAPAS, LOS 100 KILOS
40 Cardinal, Melipilla ... $ 3.950
21 Amarillas, Rulin ... 3.900
21 Amarillas, Piscilla ... 3.850
12 Amarillas con semillón, Tomé ... 3.100
AGRILLON, LOS 100 KILOS
26 Fiscilla ... $ 3.100
35 Rulin ... 2.900
25 Reina ... 2.550
GRANZAS, LOS 100 KILOS
78 Tiquilo ... $ 3.600
35 Chico trigo ... 2.400
MAIZ, LOS 100 KILOS
27 Chinella ... $ 4.580
72 Chinetota ... 4.560
12 Minnesota ... 4.540
12 Minnesota ... 4.520
21 Minnesota ... 4.420
21 Minnesota ... 4.420
23 Chinella, húmedo ... 4.400
12 Minnesota ... 4.360
42 Minnesota ... 4.300
21 Minnesota ... 4.300
21 Chinella húmedo ... 4.200
19 Chinella averiado ... 4.100
CEBADA Y AVENA, LOS 100 KILOS
61 Cebada país ... $ 3.440
21 Cebada país ... 3.420
15 Cebada país con pelada ... 3.220
45 Cebada país ... 3.380
Avena roble ... 3.300
TRIGO, LOS 100 KILOS
60 Candeal ... $ 4.840
25 Candeal ... 4.800
25 Candeal ... 4.500
FREJOLES, LOS 100 KILOS
9 Tórtolas ... $ 15.000
5 Tórtolas ... 14.800
5 Tórtolas ... 14.500
5 Tórtolas ... 14.700
5 Tórtolas ... 14.800
25 Tórtolas ... 14.600
25 Cocorrones ... 14.500
5 Tórtolas ... 14.400
17 Cocorrones ... 14.300
[illegible] ... 14.200
12 Cocorrones ... 14.000
5 Tórtolas sucios ... 13.850
32 Tórtolas sucios ... 13.800
12 Tórtolas sucios ... 13.700
24 Tórtolas sucios ... 13.400
25 Bayos cristales ... 12.000
40 Bayos cristales ... 11.700
11 Bayos cristales ... 11.500
7 Kidney ... 6.400
20 Arroz ... 6.300
18 Cristales ... 6.000
VARIOS, LOS 100 KILOS
41 Garbanzos regulares ... $ 15.000
20 Garbanzos regulares ... 14.800
20 Arvejas botánicas ... 4.800
21 Chuchoca entera ... 6.400
11 Chicharos ... 4.000
16 Arvejas botánicas ... 3.700
17 Castañas ... 2.500
9 Arvejas revueltas ... 2.400
FRUTA SECA, LOS 100 KILOS
9 Nueces ... $ 12.000
1 Coco ... 11.300
71 Coco ... 10.000
2 Ciruelas grandes ... 8.400
3 Ciruelas grandes ... 6.000
5 Ciruelas grandes ... 5.200
VARIOS GRANDES, LOS 100 KILOS
3 Miel blanca ... $ 16.000
8 Miel blanca ... 15.400
2 Miel rubia ... 13.800

NOTA.—Los precios publicados en esta lista son con envases. Los remates son los lunes y los jueves, de 14.30 a 18 horas. La carga por carros completos debe dirigirse a Desvío Bodegas El Tattersall, y la por sobornal, a Estación Alameda, únicamente. Los boletos con sus respectivas instrucciones, a Casilla 1340, Santiago.


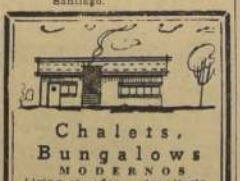
Chalets, Bungalows
MODERNOS
Living-comedor, dormitorio, closet, baño, cocina, despensa y lavadero. Incluidas instalaciones, sólidos, se construyen en ladrillos y concreto. Buenas terminaciones. Precio: 1 millón 800 mil pesos, con 20% contado. Otro tipo para entrega inmediata. Precio $ 700.000 con 30% contado. Sitios en Gran Avenida. Planos, maqueta y casa muestra en Capreco Lida. Bernardo O'Higgins 980, Oficina 139. (Entrepiso).



Clínica de Encendedores y TALLER DE LLAVES "REX"
AGUSTINAS 1022 - 1er PISO
LOCAL 21 - (AL LADO ASCENSORES).-
TRABAJOS GARANTIDOS



Villa D'Este
EL RESTAURANT TIPICO ITALIANO
RECIEN INAUGURADO
RESERVADOS —:— ATENCION DE BANQUETES
Atendido por los ex dueños de "LOMBARDO"
BLANCO ENCALADA 2065 — SANTIAGO


DIRECCION GENERAL DE LOS SERVICIOS DE LA ARMADA

### Propuesta Pública Nº 18

Llámase la atención del comercio en general a esta propuesta que está solicitando la Armada por los siguientes artículos:

CUCHARAS para té, CUCHARAS para sopa, CUCHILLOS de mesa, CUCHILLOS para postre, TENEDORES grandes, TENEDORES para postre, AZUCAREROS de niquel, CAFETERAS de niquel, LECHEROS de niquel, TETERAS de niquel, ASADERAS de fierro enlozado o aluminio, AZAFATES de fierro enlozado o aluminio, BUDINERAS, BATIDORES, CACEROLAS u OLLAS de fierro enlozado o aluminio, CUCHARONES, COLADORES, CUCHILLOS para cocina, CHAIRAS, ESPUMADERAS, FONDOS, etc., etc.

Esta propuesta se abrirá en la DIRECCION GENERAL DE LOS SERVICIOS DE LA ARMADA (Departamento de Adquisiciones), el MARTES 11 DE JUNIO DE 1957, A LAS 16.30 HORAS.

Los formularios respectivos con datos y antecedentes, pueden solicitarse en Valparaíso, calle Prat 620, 2.o piso, y en Santiago, Agustinas N.o 1022, 10.o piso.

El Director General de los Servicios de la Armada

DIRECCION DE OBRAS SANITARIAS
SECCION MATERIALES Y ADQUISICIONES

### Postergación Propuesta

Se comunica que la apertura de las propuestas por suministro de unidades flexibles tipo DRESSER, que se iban a realizar el día viernes 17 de mayo del año en curso, se postergan para el 22 de mayo, a las 16 horas, en la Oficina del Director de Obras Sanitarias.

HORACIO LIRA DUARTE
Director de Obras Sanitarias

ARMADA DE CHILE
ESCUELA NAVAL ARTURO PRAT

### PROPUESTA PUBLICA N.o 73/957.

Llámase la atención al comercio para presentarse a Propuesta Pública por la Transformación de una Embarcación de la Escuela Naval, de las siguientes características generales:

Eslora: 30'
Manga: 7' 8".
Casco de madera: Sencillo.
Puntal: 3' 8".

Bases y especificaciones completas, solicitarlas directamente en la Sección Adquisiciones, Casilla 23-V. Valparaíso.

APERTURA: 17 de junio de 1957, a las 16 horas.

EL DIRECTOR.

## RADIO - PROGRAMA DE HOY

CB 57 AGRICULTURA
7.30 Informativo Matinal.
9.03 Reloj Musical.
9.30 Elías.
10.30 Este disco es Mío.
12.05 Hacia un Chile Mejor.
14.15 Tertulia.
14.30 Fútbol desde las Canchas.
18.30 Club musical Lucho Gatica.
21.15 La voz de...
24.00 Bailables.

CB 62 LA REINA
7.00 Alegre Despertar.
8.00 La marcha del Mundo.
9.00 Concierto Matinal.
13.30 Concierto de Gala.
16.00 Tarde Selecta.
17.00 Bailando con La Reina.
19.15 La hora del Rosario.
20.30 Márquele Preferencia.
22.00 Música Escogida.
23.30 Música selecta hasta 24.

CB 66 CHILENA
7.30 Informativo.
9.30 Asea del Disco.
11.00 Tío Remus.
13.30 Concierto.
14.30 Arte.
15.30 Maestros Franceses
16.30 Ecos de Broadway.
19.30 Imágenes Campesas.
20.30 Tele-Music.
22.35 Gran Concierto Nocturno.

CB 70 SANTIAGO
7.35 Boletín Informativo.
10.00 Cita a las 10.
11.30 Concierto del Mediodía.
13.30 Música y Citas.
14.15 Yo lo conocí.
16.30 Bailando el Favorito.
18.00 Club de Baile.
19.00 Discos y Discófilos.
21.30 Periscopio.
23.30 Confidencias Medianoche.

CB 89 CORP. DE COMERCIO
8.00 Noticiario Universal.
9.30 Concierto Matinal.
11.00 Cinterra.
13.00 Sobremesa.
14.30 Concierto Selecto.
16.30 Para Ud.
19.05 Desfile de Novedades.
19.35 Melodías de EE. UU.
20.10 Mosaico Español.
23.45 Noticiario Universal.

CB 93 NUEVO MUNDO
7.30 Primer Informativo.
9.05 Canciones Europeas.
10.30 Discoteca del Oyente
12.05 Viva Chile.
14.30 Mosaico Español.
18.30 Aladino y su Cía.
19.30 Cóndores de Chile.
20.30 Cabalgata Deportiva.
22.00 Entrelunas.
23.30 Residencial La Pichanga.

CB 97 PRAT
8.00 Noticiario.
10.00 Ritmo Porteño.
13.00 Antorchas de Italia.
15.00 Tardes de Opera.
17.30 Tío Guillermo.
19.00 Radioteatro Episódico.
20.30 Sinópsis del Deporte.
21.00 Rincón de On Nacho.
21.30 Dúo Molina-Garrido.
22.00 Grandes Bailables.

CB 120 PRES. BALMACEDA
6.30 Primer Informativo.
7.00 Piruletense con Alejandro.
19.30 Pandilla de don Tancredo.
14.30 Sala de Conciertos.
19.30 Cine-Dial.
19.30 La hora Italiana.
22.00 Entrelunas.
22.30 Radioteatro Histórico.
23.30 Música y Palabras.
24.00 Informativo Medianoche.

CB 138 CRUZ DEL SUR
8.00 Informativo.
9.00 Canciones de la Mañana.
10.00 Cantantes Famosos.
12.00 Música Nuestra.
14.30 La voz de su Libro.
16.00 Ritmo Panamericano.
21.00 Música de Hoy.
22.00 Rapsodia Musical.
23.00 Cruz Capitana de la Noche.
24.00 Bailable Nocturno.

CB 150 CHICUMUS
8.00 Mosaico Musical.
10.00 En el horario de Ida.
12.00 Yo me pienso por Favor.
14.30 Su programa Miércoles.
17.00 Tango-Club.
17.30 Vida de Carlos Gardel.
19.30 Laureles Olímpicos.
20.10 Corsel de Estrellas.
20.35 Performance Espectral.
22.00 Bailables.

DESTACAMOS PROGRAMAS DE MUSICA SELECTA
CB 62: 9.00, 12.30, 16.00, 22.00. CB 70: 11.30, 19.30
CB 66: 10.00, 13.30, 21.00, 22.35. CB 97: [illegible]

## 8) ALHAJAS, JOYAS

(NOVIOS! Para argollas, Fábrica Lautta. Nueva York 1.
(6) H/O C

RELOJES, joyas, oro, Soletas empeño, compro. San Antonio 40. (8) H/O C

## 14) ARTICULOS p. HOMBRES

FABRICA de calzado, vende directamente al público. Calzado para caballeros y niños "Good Year", empalmillado a mano. N.o 27 al 30, $ 2.500; N.o 31 al 34, $ 2.850; N.o 35 al 38, $ 2.850; N.o 39 al 44, $ 3.750. Fábrica: General Cana 832, entre Arturo Prat y Chiles.
(16) 19-5 P.

## 16) ARTICULOS p. NINOS

PARA guagua y niñitas vendo tejidos a palillo. Irarrázaval 819, altos.
(16) 19-5 P.

## 18) ARRIENDOS OFRECEN

ARRIENDO casa moderna, matrimonio solo, dos dormitorios, living comedor, dependencias, García Reyes 53.
(18) 19-5 P.

8.000 OFREZCO piezas, derecho cocina. Avenida Irarrázaval 818.
(18) 19-5 P.

## 21) AUTOS Y CAM. VENDEN

VENDO camioneta Ford 50, F-1, pick-up, 500 kilos, motor recambio nuevo, estado impecable, 5 neumáticos reformados nuevos, toldo, cortinas. Maturana 180.
(21) 20-5 P.

## 30) CITACIONES VARIAS

SOC. COOPERATIVA DE CONSUMOS "Unión Gremial Ltda.".— Citase de acuerdo a la Ley de Cooperativas y con el artículo 20, título N.o 4.o, a junta general ordinaria, para el 27 del presente en primera y para el 4 de junio, en segunda citación, en el local de la Sociedad, Catedral 2916, a las 16 horas, de acuerdo con la siguiente tabla: Tabla: 1.o) acta asamblea anterior (1955); 2.o) balance general; 3.o) memoria del presidente; 4.o) elección de (2) consejeros titulares (2 suplentes), y miembros a la Junta de Vigilancia.
(30) 19-5 P.

SOC. COOPERATIVA DE AHORROS Montserrat Ltda.— Citase a asamblea general ordinaria el 19 del presente, a las 16 horas, en local Escuela Población Granja, Puente Alto, en primera y segunda citación. Tabla: Memoria; Balance general, y Elecciones.— El Consejo.
(30) 19-5 P.

PRIMERA COMPAÑIA DE BOMBEROS de Renca. "Deber y Abnegación". De orden del señor capitán, cito a la Compañía a ejercicio para mañana, domingo, a las 10 horas. Uniforme en trabajo. El Ayudante.
(30) 19-5 K

SEGUNDA COMPAÑIA DE BOMBEROS "Esmeralda".— Citase a la Compañía a ejercicio para mañana domingo, a las 10.30 horas, en el Cuartel, con uniforme de trabajo.— El Ayudante.
(30) 19-5 K

QUINTA COMPAÑIA DE BOMBEROS. — "Bomba Arturo Prat".— Cito a la Compañía a ejercicio para el domingo 19 del presente, a las 9.30 horas. Uniforme de trabajo. Punto de reunión: el Prince of Wales Country Club.— El secretario.
(30) 19-5 K.

OCTAVA COMPAÑIA DE BOMBEROS. "La Unión es Fuerza".— Cito a la Compañía a ejercicio para el miércoles 22 del presente, a las 23 horas. Uniforme de trabajo. Punto de reunión, el cuartel.— El Ayudante.
(30) 22-5 K

DECIMOTERCERA COMPAÑIA DE Bomberos.— Cito a la Compañía por orden del señor capitán a ejercicio para el domingo 19, a las 11 horas. Uniforme: cotona de cuero, pantalón blanco. Punto de reunión: Manquehue Oriente (Avda. Vitacura 7000).— El ayudante.
(30) 22-5 K

## 30.— CITACIONES VARIAS

CUERPO DE BOMBEROS DE ÑUÑOA.— De orden superior cito al Cuerpo a ejercicio combinado para el domingo 19, a las 9.30 horas. Asistencia: Uniforme de trabajo. Punto de reunión: Avda. Irarrázabal y Ramón Cruz.— El secretario general.
(30) 19-5 K.

CUERPO DE BOMBEROS DE ÑUÑOA, Primera Compañía. — "Unidos Serviremos".— Cito a ejercicio para mañana sábado, a las 15.30 horas. Tenida: uniforme de trabajo. Punto de reunión: el Cuartel.— El ayudante.
(30) 18-5 K.

CUERPO DE BOMBEROS DE ÑUÑOA. De orden superior cito al Cuerpo a ejercicio combinado para el martes 21 a las 9.30 horas. Asistencia: uniforme de trabajo. Punto de reunión: Av. Irarrázaval y Ramón Cruz.— El secretario general.
(30) 21-5 K

## 33) COLEGIOS, INSTRUCCION

ESCUELAS Politécnicas "Díaz-Gascogne", Monjitas 341. Matrícula abierta en modas (corte y confección), moda infantil, corte sastre, contabilidad, taquigrafía, peluquería completa (este curso, alumnas practican con público), etc. Enseñanza práctica, individual, rápida. Diplomas profesionales, internado femenino adaptitas provincias. Establecimientos serios, de confianza, reconocidos oficialmente Supremo Gobierno. Fundados 1914. Pida prospecto. Unica dirección: Monjitas 341, teléfono 36856, casilla 2724. Sucursales Valparaíso, Iquique, República Argentina.
(33) 18-5 P.

MODAS, corte y confección. Cursos rápidos. Profesora especialista. Alumnas confeccionan trajes primer mes. Clases diurnas, nocturnas. Diplomas válidos. Academia Nacional Corte y Confección Rosas 1353.
(33) H/O

ACADEMIA Féniz, cursos modas, corte, confección, camiserías, moda infantil, lencería, sistema moderno, rapidez, facilísimo aprender. Enseñanza perfecta, eficiente. Prospectos. San to Domingo 1638.
(33) 20-5 P

ESCRITURA máquina, contabilidad, aritmética, redacción, ortografía cursos completos comercio, preparación comercial; eficientísimo. Sabatinas, mañanas; tardes, vespertinos, mixto para empleados. Matrícula diariamente. Instituto Contabilidad, fundado 1902. Santo Domingo 1638.
(33) 20-5 P

CORTE-CONFECCION. Diplómese. Mejor, más rápido, enseñanza "Modernó". Santo Domingo 1283.
(33) 18-5 P

## 35) COMPRAVENTAS, VARIAS

OCASION mampara, puertas, rabones, lavatorio, estanques. García Reyes 53.
(35) 19-5 P.

## 40) CONSEJOS UTILES

CONSULTORIO sentimental. Discreción y éxito seguro a sus problemas. Consulte hoy mismo, de 15-12.30 y de 14-20 horas. Esperanza 588.
(40) H/O C.

GRATIS. Los Rosacruces ofrecen sus enseñanzas secretas a todos los que quieran emplearlas para mejorar sus facultades internas y para dominar las circunstancias de la vida. La Organización Internacional de los Rosacruces tendrá gusto en recibir las solicitudes de todos aquellos que sinceramente deseen obtener esta sabiduría, y les enviará gratis un ejemplar de "El dominio de la vida". Permítanos que este libro le sirva de guía para desarrollar su poder personal. Mayores informes, escribir a "Representante Local", Juan Antonio Ríos 8291. (Recoleta-Valdivieso), Santiago.
(36) 18-5 P

## 37) CONSTRUCCION.

PUERTAS y ventanas, surtido completo en standard. Hacemos persianas de madera. Fábrica Rocard. San Diego 743.
(37) H/O C.

## 38) COSAS PERDIDAS

DOY MIL pesos de propina a quien haya encontrado antojos con caja chica. Fono 44536.
(38) 19-5 P.


UNIVERSIDAD DE CHILE

ESCUELA DE MEDICINA

De acuerdo a la Ley 10.223, llámase a concurso para proveer los siguientes cargos docentes:

CATEDRA DE QUIMICA GENERAL

1 Jefe de Laboratorio, grado 2, con 6 horas diarias de trabajo.
1 Ayudante 1.o, grado 4, con 4 horas diarias de trabajo.

Los interesados deben presentar sus antecedentes hasta el 4 de junio próximo, en la Dirección de la Escuela de Medicina, Avenida Independencia 1023.



RELOJ SUIZO FINO

ENTREGAMOS CON SOLO $1.000

SALDO FACILIDADES

PRECIOS REBAJADOS

RELOJERIA GABOR

ESTADO 91-5°PISO OF 501



REMATE VOLUNTARIO

Por acuerdo de los herederos de la Sucesión de doña Ana Luisa Navarrete de Pizarro, se sacará a REMATE VOLUNTARIO, con admisión de postores extraños, las siguientes propiedades:

EN SANTIAGO:

PLAZUELA CORREGIDOR ZAÑARTU 737. Edificio de 3 pisos. Un departamento por piso MINIMO: $ 8.460.000.—

CALLE AVDA. PORTUGAL 144. Casa habitación. MINIMO: $ 4.355.000.—

ROSAS 2314 a 2322. Casita y galpon. MINIMO: $ 1.430.000.—

EN PAPUDO:

CALLE ESMERALDA 205, ESQ. MIRAFLORES. 2 casas habitaciones. MINIMO: $ 2.000.000.—

El REMATE VOLUNTARIO se efectuará el día 25 de mayo, a las 16 horas, en el estudio del abogado señor Benjamín Jiménez, Huérfanos 1223, oficina 8, teléfono 62650, donde pueden solicitarse las bases y antecedentes. Para optar al remate, deberá presentarse garantía por un mínimo de 10%, con excepción de los herederos.


TARZAN — 4878 — DANZA MACABRA — Por Edgard Rice Burroughs

DICK TRACY — Por Chester Gould

# AGENDA

SANTOS DE HOY — FELIX

SANTOS DE MAÑANA — PRUDENCIANA

## El TIEMPO

(Redactado a las 20 horas del día 17 de mayo de 1957)

Las condiciones atmosféricas han mejorado en el transcurso de la tarde, después de chubascos que se registraron en la zona sur y central. La región austral sigue con lluvias y chubascos locales, mientras que en el territorio antártico se observaron nevadas.

APRECIACION GENERAL

Habrá buen tiempo, con nubladas y algunas nieblas dispersas en el norte, centro y sur del país, esperándose que esta mejoría sea de carácter transitorio, ya que nuevas perturbaciones se aproximan al continente por el oeste de las zonas central y sur.

ARICA A COQUIMBO: Bueno. Nublados y nieblas locales. Vientos del oeste y suroeste.

ACONCAGUA A MAULE: Bueno. Nublados y nieblas matinales en la costa. Vientos del suroeste.

CORDILLERA CENTRAL: Bueno, algo nuboso.

ÑUBLE A CHILOE: Bueno. Nublados locales y parciales. Vientos del suroeste.

GUAPO A EVANGELISTAS: Lluvias y chubascos. Vientos del noroeste y oeste.

PUNTA ARENAS: Nuboso.

TERRITORIO ANTARTICO: Nevadas.

INFORMACIONES DE SANTIAGO

Temperatura del aire (día 17).— Máxima: 20.4 grados C. a las 15 horas.— Mínima: 10.8 grados C. a las 7 horas 24 minutos.

SOL (día 18).— Salida a las 7 horas 29 minutos.— Puesta a las 17 horas 50 minutos.

FASE: Cuarto menguante el día 21.

TIEMPO PARA SANTIAGO

Bueno. Nubosidad parcial.

ASISTENCIA PUBLICA. — Central, San Francisco 85, fono 69191; Posta N.o 2 (Maule-Chilené), 59061; Posta N.o 3 (Compañía-Chacabuco), 91911; Posta N.o 4 (Irarrázaval - Villaseca), 42360; Posta Providencia (Manuel Montt 382), 45611; Posta San Miguel (Gran Avenida 2264), 514541; Posta La Cisterna (Esperanza 0115), fono 28, La Cisterna.

CARABINEROS. — Prefectura General, 40151; Radiopatrullas, 62261.

BOMBEROS. — Santiago, 61171; La Cisterna, 166; Ñuñoa, 46207; Quinta Normal, 99114; San Miguel, 83026.

## De 18 a 25 de mayo

Prado, Independencia 2813; Santa Laura, Santa Laura 1183; Santa María, Santa María 1840; Barcona, Independencia 489; Alemana, El Salto 2254; Purísima, Purísima 145; Riquelme, San Pablo 1701; San Rafael, Matta 969; Casali, Catedral 3803; Las Agustinas, Agustinas 1896; Marambio, J. J. Pérez 4587; Santa Teresa, Benedicto XV 230; República, B. O'Higgins 2984; Unión, Bernardo O'Higgins 3998; Chilena, Molina 609; Rojas, B. O'Higgins 1410; Guzmán, San Antonio 581; El Mercurio, San Diego 301; Chilié, Victoria 691; Kappes, Carmen 703; Sierra Bella, Sierra Bella 2352; San Roj, San Ignacio 2606; Colón, Sebastopol 636; Bristol, Providencia 1413; Suc. Andina, H. de Magallanes 972; Santa Marta, Yrarrázaval 4291; Santa Isabel, Santa Isabel 6310; Briz, El Arquitecto 3510; Providencia, Roberto del Río 1654.

NOTA.— El artículo 61 del Reglamento de Farmacias establece que el turno nocturno es solamente para el despacho de recetas y el expendio de medicamentos de urgencia, y será atendido después de las 21 horas por la rejilla correspondiente.

## 42.— DOCUMENTOS EXTRAVIADOS.

SE notifica que quedan nulas y sin valor, por haberse extraviado, 8 letras de cambio de $ 18.000 cada una, aceptadas por don Manuel Vásquez Vásquez, a la orden de la señorita Haydée Schwenzke P.
(42) 20-5 P

## 51) IMPPRENTAS, GRABADOS

REVISTAS, libros, folletos, impresiones en colores, fotograbado. Talleres Gráficos LA NACION, Agustinas 1269, teléfono 82222.
(51) H/O C.

## 55) —JUDICIALES y LEGALES.

SEGUNDO JUZGADO CIVIL CONCEDió posesión efectiva Ramón Covarrubias Willshaw, a hijos: Adriana, Ramón, Carmen, María, Javier y Rafael Covarrubias Vives, sin perjuicio derechos cónyuge, Adriana Vives Infante. Practicará inventario solemne, Secretaría, 31 presente, 15 horas.— Secretario.
(55) 18-5 P.

RESOLUCION PRIMER JUZGADO Civil, concedió posesión efectiva herencia de José Larrouceau Laborde, a hijos: Elena, Luis, René, Enrique y María Larrouraú Contreras, representada por hija, Rosa María Fernández.
(55) 18-5 P.

QUINTO JUZGADO CIVIL DE MAYOR Cuantía de Santiago.— Para los fines de los artículos 30, 31 y 32 de la ley 5.604, de febrero 13 de 1935, se hace saber que por sentencia firme de abril 22 de 1957, se ha dado lugar a la acción de expropiación, interpuesta por la Corporación de la Vivienda, de parte de los terrenos que doña Lidia Trapiga M. posee en la comuna de Quinta Normal, mandados expropiar por leyes 11.992 y 12.998, de octubre 18 de 1955, y de septiembre 11 de 1956, y se ha fijado su valor en $ 18.547.300.— El secretario.
(55) 18, 20, 22, 27 y 24-5 P.

QUINTO JUZGADO CIVIL MAYOR Cuantía, concedió posesión efectiva herencia intestada de María Inés Ibhurnide Ríos a Luis Cristóbal, Jesús Mercedes, Juana María y Juan José Ibhurnide Ibhurnide, sin perjuicio derechos cónyuge, Luis Eduardo Ibhurnide Duhalde. Inventario solemne practicará 23 actual, 15 horas.— Secretario.
(55) 18, 20 y 22-5 K.

## 55) JUDICIALES Y LEGALES

QUINTO JUZGADO CIVIL MAYOR Cuantía concedió posesión efectiva herencia de Ester del Carmen Barrera Gárate, a Aída Victoria, Emerenciana del Carmen, José Antonio, Sara Cristina, Policarpo, Enno Tomás y Sergio Heriberto Bustos Barrera, sin perjuicio derechos cónyuge, Carlos Fortunato Bustos Sepúlveda.— Secretario.
(55) 18-5 P.

SINDICATO PROFESIONAL MIXTO del Hospital M. Arriarán.— Conforme a lo dispuesto por el Código del Trabajo, y ante el inspector señor Loren, se eligió la siguiente directiva para el presente año: presidente, María Cuevas F.; secretario, Elías Muñoz A.; tesorera, Concepción Victoria; directores, Héctor Ortiz G., Hilda Yavanovich R. y Antenor Lobos.
(55) 18-5 P.

SOCIEDAD COOPERATIVA DE de Edificación de Viviendas "San Genaro" Ltda. Se ha constituido la Sociedad Cooperativa de Edificación de Viviendas "San Genaro Limitada", con domicilio en Santiago, con capital inicial pagado de 3.080.000 pesos, dividido en acciones de 20.000 pesos cada una. El objeto de la Sociedad Cooperativa es adquisición de terrenos, urbanización y construcción de viviendas. Podrán ser socios de la Cooperativa las personas que cumplan con requisitos exigidos en el artículo 6.o del reglamento general de Cooperativas. D. S. N.o 485, y los estatutos de la Sociedad. El Consejo de Administración Provisorio está integrado por don Lino Morales Ibáñez, don Gerardo Ugalde Vera, don Luis Herrera Quitral, don José Letelier Cubillos y don Raúl Barrera Olguín. Junta de Vigilancia por don Enrique Jévenes Ortiz, Rolando Gaete Plaza, don Joaquín Toledo Peñaloza y don Luis Villagrán Acuña. Gerente, don Rolando Gaete Plaza. Autorizado por resolución N.o 01072, de fecha 13 de mayo de 1957, de la Corporación de la Vivienda.
(55) 18-5 P.

SECRETARIA QUINTO JUZGADO Civil Mayor Cuantía. Bandera 342, tercer piso, 22 actual, 15 horas, practicará ampliación inventario solemne en autos posesión efectiva herencia de José A. Rojas Mendoza.— Secretario.
(55) 17, 18 y 20-5 P.

QUINTO JUZGADO CIVIL MAYOR Cuantía concedió posesión efectiva herencias intestadas de Luis Moya Ulloa y Humilde Valenzuela Pino, a Luis Oscar y María Raquel Moya Valenzuela.— Secretario.
(55) 18-5 P.

## 55) JUDICIALES Y LEGALES

SOCIEDAD COOPERATIVA DE VIviendas "SOCOFAVEQ". Se ha constituido la Sociedad Cooperativa de Edificación de Viviendas "Fábrica de Vestuario y Equipo Limitada", con domicilio en Santiago, calle Santo Domingo N.o 3217, con un capital inicial pagado de $ 1.005.000, dividido en acciones de $ 15.000 cada una. El objeto de la Cooperativa es suministrar viviendas al costo y sin propósito de lucro a sus asociados. Podrán ser socios de la Cooperativa las personas que cumplan con los requisitos exigidos en el artículo 6.o del Reglamento General de Cooperativas. D. S. N.o 489, y los estatutos de la Sociedad. El Consejo de Administración Provisorio está integrado por don Gilberto Rojas Rojas, don Ovidio Marre Santibáñez, doña Ester Avila Pinto, doña Margarita Cerda Sanhueza y doña Marina Castro Gómez, como titulares. Don Jorge Carvajal Reyes, don Luis Castillo Castillo y don Rolando Silva Valderrama, como suplentes. La Junta de Vigilancia está integrada por la señorita Luisa Mardones, don Guillermo Rojas Moreno y don Luis Santis Hernández, como titulares. Don Germán Henríquez Ariegui, doña Julia Castillo Vila, como suplentes. Autorizado por resolución N.o 01048, de fecha 9 de mayo de 1957, de la Corporación de la Vivienda.
(55) 18-5 P.

QUINTO JUZGADO CIVIL MAYOR Cuantía concedió posesión efectiva herencia intestada de Agustín Gimeno Pina, a María Dolores Pascual Jeu.— Secretario.
(55) 18, 20, 22-5 P.

SEGUNDO JUZGADO CIVIL CONCEDió a Norma, Hugo, Alicia, Luis, Jorge, Samuel, Carlos y Jaime Avila Figueroa, posesión efectiva herencia quedada fallecimiento don Carlos Avila Castro, sin perjuicio derechos cónyuge sobreviviente, doña Brunilda Figueroa Briones. Tramitase conforme Ley 5437.
(55) 20-5 K

PRIMER JUZGADO CIVIL, RESOLUCIÓN tres mayo, presente año, concedió posesión efectiva herencia intestada Hernán Eduardo Romero Leiva, a Ana María Josefina, Jimena Olimpia, Abraham Adán Ramón y Hernán Eduardo José Romero Pequeño, sin perjuicio derechos cónyuge sobreviviente, Lastenia Leonor del Carmen Pequeño Romero. Practicará inventario solemne, 24 mayo presente año, 18 horas, en mi oficina, Bandera 342.— El Secretario.
(55) 18, 20, 22-5 P.

## 55) JUDICIALES Y LEGALES

JUZGADO CIVIL SAN MIGUEL concedió 7 mayo 1957, posesión efectiva herencia intestada, don Alberto Margas Godé, sus hijos legítimos, Mercedes, Pedro, Maximiliano, Juana y Elisa Margas Muñoz y nietos, Luis, Emilio, Antonia y Berta Margas Angelosanti, éstas en representación de Alberto Luciano o Alberto Segundo Margas Muñoz, sin perjuicio derechos cónyuge sobreviviente, Sofía Muñoz Rojas.— Secretario.
(55) 17, 18 y 20-5 P.

EXTRACTO ACTA JUNTA CONSTITUTIVA y escritura social Sociedad Cooperativa de Ahorro "Manuel Montt" Ltda.— Sociedad Cooperativa de Ahorro Manuel Montt Ltda., constituida 29 noviembre 1956, según consta escrituras públicas de 28 febrero 1956 y 9 mayo 1957, ante Waldtraut Díaz, Compuesta por 48 empleados Banco del Estado de Chile, que suscriben 144 acciones de $ 200 c/u. Cada socio suscribe 3 acciones. Socios declaran domicilio común en Huérfanos 1202, Santiago. Objeto: a) Recibir ahorros de sus asociados; b) Otorgarles créditos; c) Proporcionarles mayor capacitación económica y social mediante adecuada educación cooperativa. Domicilio: Santiago. Duración: indefinida. Capital: $ 28.800, dividido 144 acciones a 200 c/u. Integramente pagado. Distribución excedentes: a) 10 o/o constituir y aumentar cada año fondo reserva; b) 10 o/o educación cooperativa; c) Una cuota pago interesos acciones y depósitos; d) Una cuota reembolso intereses cobrados por préstamos, y e) Excedente constituir fondos especiales o aumentar existentes según acuerdo Junta General. Consejo Administración: Propietarios: Benito Leiva, Luis España, Armando Mirales, René González y Gabriela Espejo. Suplentes: José Prado y Mario Cuevas. Comité de Crédito: Propietarios: Héctor Díaz, Carlos Lorca y Fernando Silva. Suplentes: Fernando Ríos, Leonardo Domínguez y Darwin Vargas. Junta de Vigilancia: Propietarios: Miguel Espinace, Fernando Castro y Eliana Pérez. Suplentes: Graciela Baeza y Alfredo Pérez. Gerente provisional, Isaías Aranda.
(55) 18-5 P.

QUINTO JUZGADO TRABAJO.— 1.o de junio 1957, ante martillero don Armando Malocco Contardi, San Martín 148, 10.30 horas, se efectuará remate especies embargadas en juicios seguidos por Servicio Seguro Social con demandados que se indican: N.o 42194, Alejandro Wilg Ormeño, Radio RCA N.o 557831. N.o 47003, Luis Núñez Miranda, Reloj oro, mujer, sin pulsera. Moriza, N.o 43317, María Monroy Ramírez, Cuatro sommieres tejido metálico, marcos madera, plaza y media. N.o 42331, José Santos Gonzalez Rojas, Radio Philco 41834, Germán Céspedes Acevedo, Radio RCA 27723, Diccionario General Ilustrado Lengua Española, Decadencia Occidente, O. Spengler, y Política Monetaria Bancaria y Crédiicia, de P. Gaul Villalbí. N.o 42282, José Alcántara Valdés, Motor eléctrico, fabricación alemana, corriente alterna, N.o 66164, según consta Tornillo mecánico "Ferrero", tipo N.o 0.— Secretario.
(55) 21-5 P

## 63) MAQUINAS OFICINA

COMPOSTURAS máquinas escribir, sumadoras, calculadoras, Talleres "Continentales", Bandera 517, teléfono 85479
(63) 20-5 P.

## 89) PROPIEDADES VENDEN

500.000 CONTADO, 700.000 facilidad, vendo Urmeneta 368, dueño: Montecarlo 35.
(89) 26-5 C.

$ 1.100 MT2., vende sitio industrial, cerrado, con urbanización, 1/2 cuadra Panamericana (Vivaceta). 2.250 mts2. Dueño, San Pablo 2878.
(89) 23-5 P.

1.500.000, urgente, vende casa 10x35, 5 piezas, local amplio, patio, 800.000 contado, facilidad. Quinta Normal. Dueño: San Pablo 3878.
(89) 23-5 P.

CHACRA Paine, once cuadras riego, bungalow, arriendo, vendo: 45856.
(89) 20-5 P.

## 94.— REMATES.

REMATE MENAJE CASA, ORDEN Suc. Luis Lira Luco, C. Flesch, E. Yuaz, A. Ascui, C. Blanco, A. Toro, E. Montes, C. Fuenzalida, C. Cavagnaro, R. Prieto, L. Salvo, R. Lazcano, R. Zavala, D. Palma, E. Martínez, E. Figueroa, C. Correa, A. Santamaría, R. Soiar, M. López, S. Gordon, J. Iparaguirre, A. Padovani, J. Costadoni, L. Silva, P. Jeria, G. Marsch, C. Bazuñán, A. Jaramillo, L. Pinto, J. Koster, M. Joseph, H. Breuer, S. Maerca, M. Echenique, E. Labra, A. Díaz, domingo, 10.30 y 15.30, calle Vergara 338.— Guillermo Gómez, martillero público; Carlos Saxton, martillero suplente.
(94) 19-2 P.

REMATE DEL MENAJE DE CASA por orden de la familia Gana Ehlers y consignantes: M. P. de Vicuña, F. Bergstrom, I. de Silva, V. León, V. G. Solano, S. Rodríguez, A. R. de Ponce, F. Pérez, T. M. de Yrarrázaval, L. Cruchaga, H. Echeverría, M. Santa María, M. V. de Salas, A. Verdona, V. Echenique, J. de Sabal, L. de Figueroa, J. Riveros, C. Ovalle, L. Correa, J. de Miller, H. Guzmán, J. S. de Cousiño, M. G. de la Huerta, N. Guzmán, C. Nicoreanu, J. Maas, I. de Sepúlveda, M. Espinosa, E. Bórquez, M. C. de Lagos, S. Rodríguez, mañana domingo, a las 10 de la mañana únicamente, en Román Díaz 346.— A la vista hoy, de 3 a 6.10 P. M.— Hermán Eyzaguirre Lyon, Roberto Rivas Ossa, Alberto Soffia Opazo, Carlos Rivas Guzmán, martilleros públicos.
(94) 19-5 C.

## 94) REMATES

ANTE SEGUNDO JUZGADO CIVIL Santiago, cuatro junio próximo, quince horas, remataráse propiedad raíz, ubicada calle San Pablo 9313, con mínimum de $ 1.200.000, pagadero contado. Interesados deberán acompañar boleta equivalente al 10% mínimum. Demás bases y antecedentes consultarlos en juicio "Banco del Estado con Sociedad Radiodifusora La Mercantil".— Secretaria.
(94) 20-5 P.

REMATE DE LA GALERIA DE cuadros y antigüedades del señor Carlos Gutiérrez Mujica, y consignantes, E. Yuts, L. de Cavero, F. Echenique, E. Eastman, M. Pereira, N. Cruz, M. V. de Salas, F. Gutiérrez, I. Contreras. Mañana sábado, a las 15 horas, en Zurich 240, a la vista hoy, de 3 a 7 P. M. Hernán Eyzaguirre Lyon, Roberto Rivas Ossa, Alberto Soffia Opazo, Carlos Rivas Guzmán, martilleros públicos.
(94) 18-5 C.

AQUILES MANCILLA ESPINOZA martillero público, remataré por orden del Primer Juzgado de Mayor Cuantía, juicio "Santander con Alvevena", el sábado 18 de mayo, a las 9.30 en calle Amunátegui 462, los siguientes especies, escritorio roble, vitrina cristal, juego muebles, cuatro piezas, silla giratoria, mesita, dos sillas, estante, mesita escritorio, cuadro óleo marina.
(94) 18-5 P.

REMATE CASIMIRES.— ORDEN señor José Jerzatt.— San Diego 208.— Días 15, 16, 17, 18, 19, 20, 21 y 22 del presente, de 11 de la mañana a 6 de la tarde adelante. Gran surtido de cortes casimires. A la vista.— Manuel Montero, martillero público.
(94) 22-5 P.

REMATE DE MENAJE DE CASA, ambiados comedor, living y dormitorio; selección escritorio; capiset, auto domésil Peugeot, año 1947; refrigerador Super Polar, radio, etc., en Plaza Buines 31, Depto. 27, mañana domingo 19 mayo, a las 10.30 horas, por orden María B. de Fernandez, Raúl Ugarte, Rubén Trucco, Francisco Santiago, Oscar Correa, Luis Melendez, Teobaldo Garcia, Spina y Cía., Manuel Benavente, Luis Schlesinger, Max Krauss, Ramón Verdugo, María Simpson, Jorge González, Rosa Salas, Reginaldo Tejada, Humberto Carrasco, Héctor González, Santor Graduation, Inés Riveros, Ernesto Cádiz, Federico Leiter, Inés Wood, Esteban Kreutzer, Adriana Santander, Eduardo Casas.— A la vista.— Carlos Schmidt P., Carlos Schmidt V., martilleros públicos.
(94) 18-5 C.

REMATE JUDICIAL.— RESOLUCION Primer Juzgado Trabajo, ante martillero Armando Malocco, el sábado 1.o de junio próximo, a las 10.30 horas, en San Martín 148, remataráse en juicios ejecutivos seguidos por el Servicio de Seguro Social —ex Caja de Seguro Obligatorio—, siguientes especies, como deudores indicanse: Pablo Kehler, máquina coriandora de pan marca "Globe" y radioelectrola sin marca; Eugenio Díaz, dos veladores de roble, filo y dos de pino blanco; Edmundo Villagrán, radio selado "RCA Victor", tornillo mecánico "Ferrero", tipo N.o 0; Cristóbal Luis Soto, reloj señora "Copello", enchapado en oro; Manuel Reyes, mueble bufet, mesa comedor, tres sillas tapizadas perpiaño y ropero tres cuerpos, todo de madera terciada; Pedro Rivera, radio "Odeon", buen estado; Orlando Díaz, estufa parafina "Mademas", tres parchas eléctrica "Solar"; Elena Novoa viuda de Jiménez, radio sobremesa "Internacional", buen estado; Fernando Núñez, reloj mujer metal dorado, brazalete a presión; Samiro Negrete, radio velador "RCA Victor", buen estado; Alfredo Muñoz, reloj hombre "Divina"; con pulsera metal; Rolando Jofré, radio velador "Philco" y reloj hombre "Alpha", pulsera metálica dorada; Oscar Soto, motor eléctrico "Siemens-Schukert", de 18 HP., alterno y trifásico; Samuel Fuchman, tres planchas de fierro, matriz, dos tapas y dieciséis rieles del mismo metal, para fabricar planchas de yeso perforadas y acústicas; Francisco Espinoza, estola de piel café, buen estado, y Luis Escárate, radio estufa gas de sobremesa, "General Electric".— El secretario.
(94) 21-5 P.

## 95) RESIDENCIALES

PIEZAS, pensión, Recibo pasajeros. Huérfanos 1383.
(95) 20-5 P.

EJERCITO 120, piezas, departamentito, amoblados, comida abundante, tres más personas, Seriedad.
(95) 25-5 P.

## 96) SANITARIOS, COCINAS

COCINA gas blanca, 4 platos, horno lateral. Horno grande Cía. Gas esmaltado blanco. Vendo ocasión. San Francisco 130. Fono 61660.
(96) 19-5 P.

## 97) SASTRERIA

SASTRERIA Salazar, caballeros, niños, extenso surtido, corte elegante. Precios incompetibles. Avenida Bernardo O'Higgins 2783, esquina Libertad.
(97) H/O C.

CASIMIRES desde $ 1.150 el metro. Depósito directo de fábricas. Casa Salazar, Avenida Bernardo O'Higgins 2783, esquina Libertad.
(97) H/O C.


Agencia de "La Nación"

ROBERTO CARRASCO ORTEGA

Arturo Prat 1561



10 MESES PLAZO

Una oportunidad para Ud.!

COLCHON SIMMONS $12.500

ESTANTES CAMA $12.800

COMODA-CAMA VELADOR

SOFA CAMA

CAMAROTES CON SOMMIER $15.800

CATRES DE BRONCE

EXPOSICION DE TODA CLASE DE MUEBLES

Casa BRONCELAN

SAN PABLO 2715

FABRICA LIBERTAD 781



TALLER DE FOTOGRABADO

SE EJECUTAN TRABAJOS DE CLISES Y TRICOMIAS. GRAN VARIEDAD DE TRAMAS.

DIARIO "LA NACION"

AGUSTINAS 1269 — FONO 88607



AL COMERCIO de LIBRERIAS y SIMILARES

TINTA EN PASTA PARA LAPICES ESFERO-GRAFICOS (de bolita)

EN EXISTENCIA por litros y en tubos. Colores azul, rojo y verde.

JAMCE CLASIFICADOR Nº 154 FONO 63943 Santiago


# GUIA PROFESIONAL

### ABOGADOS

SANCHEZ DEL POZO
Especialmente asuntos y juicios matrimoniales, posesiones efectivas, particiones. Moneda 1132, oficina 28, fono 86813. 10-12.30 y 17.30-19 horas.
(GP) H/O P.

MANUEL CARTES
Nulidades matrimonio. Divorcios Particiones. Huérfanos 1394. 64539
(GP) H/O C.

MESA Y GUERRERO
Abogados. Nulidades matrimonio, exclusivamente. Estado 182, oficina 811. 11-12, 18-20 horas.
(GP) H/O C.

ELIAS NEGHME RODRIGUEZ
Juicios del trabajo. Ahumada 131. Oficina 218. Fono 88387.
(GP) H/O C.

ROBERTO SANHUEZA
Nulidades matrimonio. Divorcios particiones. Bandera 460.
(GP) H/O C.

LAURA MULLER
Toda clase de juicios. Cuchta abogados competencias. Moneda 1132, oficina 66, fono 89017.
(GP) H/O C.

ADRIAN MOLINA
Abogado
Huérfanos 1394 — Oficina 42.
(GP) H/O. 36-8 C.

### CONTADORES

LIDIA GONZALEZ G.
Contador autorizado. Bandera 283, oficina 213, teléfono 86407.
(GP) 14-5 P.

### DENTISTAS

Dr. MUÑOZ MUJICA
Cirujano dentista. Prótesis, puentes. Ahumada 312. Oficina 717. Teléfono 67813.
(GP) H/O C.

CLINICA DENTAL "CENTRAL"
Prótesis inmediata. Trabajos urgentes. Pida consulta a toda hora. Compañía 1068, oficina 1102 teléfono 85702.
(GP) H/O C.

### MATRONAS

SEÑORA PHERINY
Lord Cochrane 95.
(GP) H/O C.

TERESA SANTANDER
Salvador Sanfuentes 2141. Fono 65858.
(GP) 31-7 P.

### MEDICOS

DOCTORA NAVARRETE
Partos y ginecología. Consultas de 18 a 19 horas. Viaña Mackenna 215. Teléfono 85912.
(GP) H/O C.

Dr. GUTIERREZ
Vías urinarias, venéreas. Presidente Ríos 33, oficina 22. Alameda, entre San Francisco y Santa Rosa. 15-17 horas. Teléfono 397981.
(GP) 8-7 P.

DOCTOR ENNIO STACCHETTI
Titulado en Europa. — Señoras, partos. Consulta: 18 a 19.30. Serrano 39, fono 89134.
(GP) 23-5 P.

### MEDICOS

Dra. LUISA PACHECO PIZARRO
Médico cirujana. Señoras y niños. Consultas de 15 a 18 horas. Natalsi 475. Fono 85762.
(GP) H/O E.

Dr. GASTON RAM

# GUIA DEL ESPECTADOR

## TEATROS

ANTONIO VARAS.— Las brujas de Salem.

CAMILO HENRIQUEZ.— Teatro de Ensayo: La jaula en el árbol.

CAUPOLICAN.— N.: Octava fuerza del Campeonato Internacional de Catch 1957.

CERRILLO.— Cía. Revistas Picaresco.

IMPERIAL.— Cía de Revistas Picaresco.

L'ATELIER.— Conjunto de Arlequín: "Doña Tierra".

MOEBIA.— Cía. de Revistas Bim Bam Bum.

MARU.— Compañía de Comedias Amanda Vargas: La muerte vino después.

PETIT REX.— Compañía de Alejandro Flores: En un rincón de París.

catch.— V. y N.: Enrique Guimet en "Las manos de Euridice".

## CINES

ALAMEDA.— R.: Festival de Tom y Jerry. Agregados.

ALCAZAR.— V. y N.: Satélite Misterioso.

ALMAGRO.— R.: Tres melodías de amor. Que seas feliz. Agregados.

AUDITORIUM.— R.: El último Noticiarios.

AMERICA.— R.: Locura pasional. La calle sin ley. Traición de [illegible]. La calle sin ley.

ANDES.— R.: Veinte mil leguas de viaje submarino. Pu Pi Pil Pum. El mundo de la naturaleza.

APOLO.— R.: El hombre fenómeno. El martes trágico. Agregados.

ASTOR.— M., V. y N.: Oklahoma. Agregados.

AVENIDA MATTA.— R.: Pecado y redención. Martes trágico. El robo del siglo. Noticiarios.

BANDERA.— M., V. y N.: Maridos modernos y Noticiarios.

BALMACEDA.— R.: Para siempre amor mío. La mujer X. Noticiarios.

BLANCO ENCALADA.— R.: Los caballeros del Rey Arturo. Rose Marie. Medias de seda. Noticiarios.

CAQUEMANO.— R.: Te quiero mucho y Rasputín.

BRASIL.— R.: Rencor. Canción de juventud.

CAPITOL.— R.: Locura pasional. El robo del siglo. La ilegítima.

CARRERA.— R.: La historia del Rock and Roll. Invasión de discos voladores.

CENTRAL.— M., V. y N.: La mala semilla.

CERVANTES.— 15, 18, 20.15 22.30 horas: El precio del triunfo.

CINELANDIA.— R.: Angeles con especias y Agregados.

CITY.— R.: Asesinos a sangre fría. Agregados.

COLON.— R.: Salto al infierno. El robo del siglo. Rock and Roll.

CONTINENTAL.— M., V. y N.: Cien muchachas. Noticiarios.

CLUB DE SESORAS.— R.: Katia y Las diabólicas.

CHILE.— R.: El robo del siglo. Amor en cuatro tiempos. La ilegítima.

DANTE.— R.: Juventud, divine tesoro. Nuestros tiempos. Noticiarios.

EGAÑA.— V. y N.: El hombre indestructible.

EL GOLF.— M., V. y N.: Collas de fuego.

ESMERALDA.— R.: Torrente de oro. Abajo el telón. Agregados.

FLORIDA.— 11, 13, 15.30, 19 y 22 horas: Sueño negro.

GRAN AVENIDA.— R.: Abajo el telón. Torrente de oro. Noticiarios.

HOLLYWOOD.— R.: El aventurero de Hong Kong. Agregados.

IDEAL CINEMA.— R.: Proa al sol. La ilegítima. Agregados.

IRIS.— R.: Los tres amores de Lola. La calle sin ley. La reina del mar.

ITALIA.— R.: Tierra y esperanza. Sinfonía trágica. El robo del siglo.

LA PALMILLA.— R.: El príncipe negro. Maridos modernos y Agregados.

LAUTARO.— R.: El cáliz de plata. Hienas humanas.

LAS LILAS.— V. y N.: Las minas del Rey Salomón. Noticiarios.

LIRA.— R.: Semilla de maldad. La bella Otero. Abbott y Costello en Hollywood.

LIBERTAD.— R.: La mujer del río. Cadáveres atómicos.

LO FRANCO.— R.: Fuga hacia la muerte. Fuga a Santa Fe. Martes trágico.

LUX.— R. de 11 horas: Juventud, divino tesoro y Noticiarios.

MAIPO.— R.: La dama desnuda. Tarántula. Agregados.

MARCONI.— R.: Rapsodia. Noticiarios y Agregados.

METRO.— M., V. y N.: Las minas del Rey Salomón. Noticiarios.

MIAMI.— R.: Estaba escrito. y Agregados.

MINERVA.— Llamas en la India y Noticiarios.

MIRAFLORES.— R.: Hombre sin rumbo. Borrasca en el puerto. Agregados.

MONUMENTAL.— R.: Beso mortal. El robo del siglo. El mundo de los animales.

MISTRAL.— R.: Juegos prohibidos. Adorables criaturas.

MODERNO.— R.: Regreso del infierno. A los cuatro vientos. Noticiarios.

NACIONAL.— R.: Los caballeros del Rey Arturo. Rose Marie. El mundo de los animales.

NORMANDIE.— R.: Sentenciada a dos vidas y Sacrificio que redime.

NOVEDADES.— R.: La insatisfecha. Sucedió en la Quinta Avenida.

O'HIGGINS.— R.: La mujer del río. Cadáveres atómicos. Agregados.

ORIENTE.— M., V. y N.: Artistas y modelos.

PACIFICO.— M., V. y N.: La luz de sufrente y Noticiarios.

PRAT.— R.: Los caballeros del Rey Arturo. El mundo de los animales. Agregados.

PLAZA.— M., V., S. y N.: La luz de sufrente y Noticiarios.

PALACE OVALLE.— R.: A los cuatro vientos. Pan, amor y fantasía. Hienas humanas.

PEDRO DE VALDIVIA.— V. y N.: Callejón sangriento.

PORTUGAL.— R.: Agente secreto 714. Hombres sin destino y Sinopsis.

REAL.— M., V., N., Sefari. Noticiarios. Dibujos.

RECOLETA.— R.: Beso mortal. Salto al infierno. Rock and Roll.

REGINA.— M., V. y N.: La ciudad del vicio.

REPUBLICA.— R.: Pecado y redención. Svengali.

REX.— M., V. y N.: Sombras en la noche.

RITZ.— C. 15 horas: Wichita.

RIALTO.— R.: Un tranvía llamado deseo. El fantasma de la Rue Morgue.

RIVIERA.— R.: Flama de traición. Agregados.

ROXY.— R.: Contra toda la ley y Noticiarios.

ROMA.— R.: La historia del Rock and Roll. Invasión de discos voladores.

SAN ANTONIO.— R.: Barrio latino de París. Agregados.

SANTA LUCIA.— 14, 16, 18.45 y 22 horas: Sed de pasión.

SANTIAGO.— M., V., S. y N.: Con quién andan nuestras hijas.

SAN MIGUEL.— R.: La mujer de dos caras. La ilegítima. Amor en cuatro tiempos.

SAN MARTIN.— R.: Tierra de los Faraones y Noticiarios.

SAO PAULO.— R.: Rescate y Noticiarios.

SANTA ROSA.— R.: Semilla de maldad. Malaya. Prisionero de guerra.

SEPTIEMBRE.— R.: La dama desnuda. Tarántula.

SELECTA.— V. y N.: Cía. de Comedias de Alejandro Olivares: El calvario de una madre.

SUR.— R.: El circo de tres patas. Agregados.

TOESCA.— R.: Tema para un sueño y Agregados.

VALENCIA.— R.: Beso mortal. Salto al infierno. Rock and Roll.

VERDI.— R.: Tres melodías de amor. Que seas feliz. Noticiarios.

VIENA.— R.: Veinte mil leguas de viaje submarino. Celda 2455 y Agregados.

WINDSOR.— M., V. y N.: El Cadillac de puro oro. Agregados.

YORK.— R.: Las lluvias de Ranchipur. Agregados.

### CINES COMUNALES

MUNICIPAL (San Bernardo).— R.: El tirano de la frontera. Ignacio.

NACIONAL (de Puente Alto). — V. y N.: Cía. de Revistas Arriba el telón. Variedades.

PALERMO (Puente Alto).— R.: Las dos huérfanas. La sombra de Cruz Diablo. La fierecilla domada.

MUNICIPAL (de Peñaflor). — R.: Fronteras siniestras. Francisquito en la Armada. Agregados.

PLAZA (de Puente Alto).— R.: Palabras al viento. Carrera de hidalgo. Noticiarios.

## Las que se anuncian

"SED DE VIVIR" producción de la M. G. M., inspirada en la novelesca vida del pintor Vicent van Gogh con Kirk Douglas y Anthony Quinn será estrenada el jueves próximo en los teatros Metro y Las Lilas.

"DELIRIO DE LOCURA" dramático film del sello Fox con James Mason y Bárbara Rush, nos anuncia para pronto el cine Astor.

"LA GUERRA Y LA PAZ", película de la Paramount basada en la divulgada obra de Tolstoy, dirigida por King Vidor figura entre los estrenos más próximos del Rex.

"LA CORRIDA DE TOROS".—En la pantalla del Continental será exhibido este espectacular film que relata en todo su esplendor el arte del redondel. Aparecen en esta película los toreros más famosos con Manolete, Dominguín, Arruza, Gonzales-Trittini, Bienvenida, Acaricio y Conchita Cintrón.

"EL BOLERO DE RAQUEL". — Ya han sido embarcadas para Chile la película del célebre bufo mexicano Cantinflas, intitulada "El Bolero de Raquel".

"LA LLAMA Y LA CARNE" con la fascinadora Lana Turner y Pier Angeli empezará a rodarse desde el lunes en el ecran del cine Lux, en las funciones habituales de este totativo.

"VIVA LA JUVENTUD", festiva película del sello Pel Mex figura entre las atracciones de la cinematografía mexicana que veremos pronto.

"UN TIGRE EN EL CIELO". — Alan Ladd y Junne Allyson son las figuras estelares de esta producción de la Warner Bros. Será exhibida en el Santa Lucía el lunes.

"EL PASO DE LA CASADA", película basada en los descubrimientos del uranio, con Richard Basehart, será dada a conocer en el Roxy el viernes venidero.

## ESPECTACULOS PARA LOS NIÑOS

Una nueva matinal infantil ofrece mañana el Tío Remus en el Teatro Santa Lucía, superando las anteriores funciones con una serie de novedades que anuncia para felicidad y alegría de cientos de pequeños que gustan de estos espectáculos especialmente preparados y dirigidos para ellos.

La matinal del Tío Remus comienza a las 11 de la mañana y presentará un desfile de pequeños artistas, más de 100, todos participantes en el concurso para elegir al mejor artista infantil de 1957 que auspicia el Tío Remus y la revista "El Peneca".

ANTHONY QUINN, quien encarna al pintor Paul Gauguin en la película "Sed de vivir", es aficionado a la pintura, también, en la vida real. Aquí se ve al actor al lado de un retrato de su hijito, pintado por él. Quinn, con es sabido, obtuvo un "Oscar" de la Academia de Hollywood de la categoría "al mejor actor de apoyo del año 1956" por su papel en "Sed de vivir", película que se conocerá el jueves en el Metro y Las Lilas.

## Guitart repone hoy "Las manos de Euridice"

En las funciones de tarde y noche de hoy y mañana domingo Enrique Guitart repondrá en el Teatro Satch el gran éxito teatral del año "Las manos de Euridice", que por espacio de más de cinco meses y ante nutrida concurrencia de público viene ofreciendo al público de Santiago.

El monodrama de Bloch, obra sumamente atrayente y original ha consagrado a Guitart en Europa y América, como uno de los actores dramáticos más notables de nuestros tiempos.

## RADIO BOITE

"CINE EN SU HOGAR", que con libretos de Elba Gatica se transmite de lunes a viernes, a las 17 horas por C. B. 196 Radio Sociedad de Minería, dará a partir del lunes la versión del film, que exhibe un céntrico cine, titulado "La mala semilla". En su interpretación tendrá destacada labor Osvaldo Donoso, Esther y Lilia Mayo, Teresa Berrios, Mireya Véliz, Charles Beecher, David Acevedo y otros.

LUCY LANNY, la actriz de cine y teatro dirige la nueva boite "Sans Souci", que en su corta vida ya ha conquistado con su ambiente, con su show en el que actúan Esther Soré, la negra linda; Hugo Zulueta, Julia Vidal, Nino Lardy, el Ballet de Oscar Happel, Nené Donoso, Los Mosaicos de América y Carlos Arci con Mario Armando López.

RENE LARGO FARIAS, eficiente animador radial y que el mundo infantil conoce como "El Tío Alejandro", pertenece ahora al cuerpo de locutores de Radio Presidente Balmaceda, emisora que para su mejor funcionamiento contrató también a otros dos conocidos locutores: Carlos Alberto Palma y Jorge Meléndez.

Es muy posible que C. B. 130, sea, desde el próximo mes, la casa del popular programa infantil que dirige René Largo y del cual ya han salido varios artistas de calidad.

## EL TEATRO DE HABLA ALEMANA ESTRENARA LA OBRA "ANPHITRYON"

La próxima première del Teatro de Habla Alemana "Kammerspiele" será la obra "Amphitryon", de Heinrich von Kleist, cuya presentación se realizará el jueves 23 de mayo, a las 21.30 horas, en el Teatro Marconi. En esta oportunidad aparecerá por primera vez la actriz Irene von Nauckhoff en el papel de Alkmene. Los demás personajes de esta divertida comedia serán igualmente interpretados por actores europeos de primer rango, los que se presentaron al público santiaguino en la obra "Regenmacher".

OSCAR NAVARRO, aplaudido escenógrafo y jefe técnico del Teatro Experimental de la Universidad de Chile. Planificó y dirigió la instalación del escenario giratorio del Teatro Antonio Varas, que hoy empieza a cumplir funciones en "Las Brujas de Salem", el drama de Arthur Miller, que se estrena oficialmente en funciones de vermut y noche. Charlie Burlakoff construyó la estructura metálica del disco giratorio; José Mac Naughton y Héctor Bravo, bajo la dirección de Oscar Navarro, realizaron la instalación del mecanismo del escenario. Un paso más en el adelanto técnico de nuestro teatro.

# "Las Brujas de Salem", de A. Miller, estrena hoy el Teatro Experimental

## LA OBRA HA SIDO DIRIGIDA POR DOMINGO PIGA

En funciones de vermut y noche se estrena hoy en el Antonio Varas el apasionante drama de Arthur Miller "Las brujas de Salem", verdadero alegato en defensa de los derechos del individuo en contra de una sociedad que pretende avasallarlo. La pieza del autor norteamericano, basada en una anécdota histórica que se supone ocurre hacia mediados del siglo XVII en un pueblito llamado Salem, en el Estado de Massachusetts, Estados Unidos, trasciende en el tiempo y en el espacio. Las peripecias que acaecen a los personajes de la obra de Miller, y sus fervorosas palabras de reclamo, su dramática defensa del individuo resuenan hoy con eco de actualidad en cualquier país del mundo donde se pretende ahogar la libre expresión del hombre.

"Las brujas de Salem", de Arthur Miller, ha sido dirigida por Domingo Piga. Un elenco en que intervienen las actrices Claudia Paz, Kerry Keller, Shenda Román, Delfina Guzmán, Bélgica Castro, Fanny Fischer, Clara Brevis, Ximena Gallardo, Gabriela Cruz, y los actores Héctor Duvauchelle, Roberto Parada, Agustín Siré, Jorge Lillo, Franklin Caicedo, Rubén Sotoconil, Pedro Orthous, Ramón Sabat, Humberto Duvauchelle y Alfredo Martiño, tienen la responsabilidad de animar los personajes de Salem.

Raúl Allaga, ha sido el escenógrafo e iluminador de la obra. El diseño del vestuario, a cargo de Guillermo Núñez.

## TEATRO

ALEJANDRO FLORES, con muy buen éxito está dando en el escenario del Petit Rex el vaudevil, "En un rincón de París" grata comedia que sirven con mucha propiedad nuestro primer actor y la atrayente actriz Silvia Oxman. La obra se repone en funciones de vespertina y nocturna.

AMERICO VARGAS renovó su cartelera con el suspenso de Philip Mackie, "La muerte vino a cenar", obra en la cual el elenco Fury Durante-Américo Vargas, logra uno de sus éxitos más valederos. Esta interesante comedia irá hoy en tarde y noche.

"DOÑA TIERRA", sigue representando en la sala Atelier por la Compañía de Teatro Arlequín. La obra de Fernando Cuadra ocupará el cartel de las dos funciones de hoy.

"EL TEATRO de Ensayo de la Universidad Católica ha programado para hoy dos funciones con la delicada comedia de Alberto Heiremans "La jaula en el árbol".

UNA COMPAÑIA de Revistas se presentará hoy en el Teatro Nacional de Puente Alto. El debut se formulará con la pieza satírica "El corita de mi mujer" y figura entre las principales atracciones el conocido artista Arturo Millán.

"EL PICALLE" en sus funciones de hoy y mañana reprisa la revista de Andrés Gallo, "Revolución... curvas descontroladas".

## ATRAYENTE FESTIVAL DE CINE EN EL REAL

Como el acontecimiento cinematográfico del año puede calificarse el festival del cine europeo que se iniciará el martes en el Teatro Real.

Todos los días desde el martes de la semana venidera, se exhibirá un título diferente y es así cómo el martes se ofrece "El Ferroviario", cinta precisada como la mejor película de 1956, y que tiene como director al actor Pietro Germi, quien tiene también una lucida actuación junto a la encantadora Lutes Della Noce y la presentación del nuevo y sensacional descubrimiento estelar, el niño Edoardo Nevola, "El diablo en traje de seda" figura en el programa del miércoles. El jueves se anuncia "Continente perdido"; el viernes irá "Cervaise"; el sábado "Pecado de castidad"; el domingo "Baile en la ópera" y el lunes "El caso de los venenos".


Instituto de Extensión Musical
Universidad de Chile

ORQUESTA SINFONICA DE CHILE

REPETICION DEL CONCIERTO DEL VIERNES, A PRECIOS REDUCIDOS

DOMINGO 11 HORAS, EN EL

TEATRO ASTOR

PROGRAMA

MOZART: Sinfonía en Re Menor N.o 35, K. V. 385
MAHLER: "Canción de la Tierra"

Director
VICTOR TEVAH

SOLISTAS
IVONNE BOULANGER, contralto
EUGENIO VALORI, tenor

PRECIOS:

| | |
|---|---|
| Platea Baja | $ 500.— |
| Platea Alta | 250.— |
| Ultimas filas de Platea Alta | 100.— |

ENTRADAS EN BOLETERIA DEL TEATRO ASTOR

Las funciones de cine de matinée, vermouth y noche se realizarán en el Teatro Astor como todos los días.

PIDA CHAMPAÑA METROPOLITAN
Barbera Spumante
Arenas y Cía. Ltda.
Teléfonos 87631 96126
PRODUCTO ...

METRO · LAS LILAS
BANDERA 141 TELEF. 83561 PLAZA CONETO COLLINO TELF. 43316
3.— 6.15 y 9.30 P. M. HOY 3.45 — 8.— 10.— P. M.
FESTIVAL M-G-M DE PELICULAS FAVORITAS
LAS MINAS DEL REY SALOMÓN
DEBORAH KERR - STEWART GRANGER
TECHNICOLOR PARA ADULTOS Y MENORES

MAÑANA
Domingo 19 EL GRAN CARUSO EN TECHNICOLOR
Lunes 20 LILI EN TECHNICOLOR
Martes 21 EL DESPERTAR EN TECHNICOLOR
Miércoles 22 LOS VERDES AÑOS

Una película diaria, en matinée, vermouth y noche

Los grandes éxitos M-G-M del pasado ahora más grandes en METROSCOPE, con SONIDO ESTEREOFONICO PERSPECTA

LOCALIDADES NUMERADAS EN VENTA PARA TODAS LAS FUNCIONES!

CAJA DE COLONIZACION AGRICOLA

VENTA DE MADERA DE PINO INSIGNE

Solicítanse propuestas públicas para la venta de las siguientes maderas encastilladas en la Estación de Monte Aguila:

| | |
|---|---|
| CANTO VIVO | 18.000 pulgadas |
| CUARTONES | 2.000 unidades |
| TAPAS | 14.000 unidades |

Apertura: el día 28 de mayo de 1957, a las 10 horas, en la oficina del suscrito, Huérfanos 1609. Bases y antecedentes en el Departamento de Planificación y Estudios.

VICEPRESIDENTE EJECUTIVO

SANTIAGO, mayo de 1957.

TEATRO L'atelier HOY 3ª semana VERMOUTH A LAS 7 P.M.
Noche, a las 10 P. M.
LA RECIEDUMBRE CAMPESINA en "Doña Tierra" DE FERNANDO CUADRA
con SARA SHARIM, SUSANA VIEIRA, MIREYA VELIS, CHELA HIDALGO, ENRIQUE MADIGNAT, CELINO HERNANDEZ
DRAMA CHILENO DE CONTENIDO ACTUAL

LUNES LUX
ROTATIVO DE 11 A.M. A 24 HRS.
Lana TURNER, Pier ANGELI, Carlos THOMPSON
LA LLAMA Y LA CARNE
en TECHNICOLOR
(MAYORES)
CINES UNIDOS

teatro de ensayo UC
T. CAMILO HENRIQUEZ
AMUNATEGUI 31 FONO 89959
la jaula en el árbol
Luis Alberto Heiremans
DIRECTOR: EUGENIO GUZMAN
ESCENOGRAFO: ALFREDO CELEDON
HOY, VERMOUTH Y NOCHE
Viernes 17 COLECTA UNIVERSIDAD CATOLICA

"PICARESQUE"
SAN IGNACIO 1249 — TELEFONO 50657
HOY - 3 Funciones 3 - A las 7.15, 10 y 11.30 P. M.
La orquesta cinematográfica "LOS CARIBES" en la nueva revista
"CON EL TE HICIERON SU AGOSTO HASTA EN LA LUNA"
HORIZONTES PARTIDOS
¡50 ATRACCIONES! ¡LO MEJOR DE CHILE!

HOY CONTINENTAL 3 - 7 Y 10 P.M.
UN ROMANTICO AMOR ENTRE MUSICA, CANCIONES Y AMOR.
Cien MUCHACHAS
con CHRISTIAN MARTELL, TONY AGUILAR, CORONA y ARAU y LEONOR LLAUSAS
(MAYORES)

CIA. AZUFRERA NACIONAL
SU PRODUCTO SUPER VENTILADO "TACORA"
PRESENTA AL COMPOSITOR
Marianito MORES
Y LA GRAN ORQUESTA SINFONICA DE TANGOS
con LA VOZ DE BUENOS AIRES CARLOS ACUÑA y LA EXPRESIVA CANTANTE CARMENCITA REY
Autor de: "UNO", "ADIOS PAMPA MIA", "CRISEL", "CRISTAL", "UNA LAGRIMA TUYA", "TANQUITO MILITAR", "CAFETIN DE BUENOS AIRES"
A LAS 22.05 MARTES JUEVES Y SABADO
CB-114 RADIO CORPORACION
EMISORA DEL BANCO DEL ESTADO

Martes en SANTIAGO
DESDE EL MARTES EL SANTIAGO SE CONVIERTE EN ROTATIVO:
De 11 de la mañana a 4 P.M. 100.- platea
De 4 adelante 140.- platea
UN PADRE QUE REGRESA DE LA GUERRA Y EN SU HOGAR ENCUENTRA HIJOS DE SUS ENEMIGOS
Sea PADOVANI
Anna Maria FERRERO
en "Pecadora sin Culpa"
(GUAI AI VINTI)
con MARIO DEL MONACO, PIERRE CRESSOY
PEL MEX

# Efemérides de hoy

18 DE MAYO

1291.—Cae San Juan de Acre.
1561.—Primer Obispo de Santiago.
1697.—Censura teatral.
1643.—Mazarino, Primer Ministro.
1643.—Rocroi.
1680.—Las Leyes de Indias.
1804.—Napoleón, Emperador.
1818.—La Primera Constitución.
1838.—La Sociedad Nacional de Agricultura
1913.—El Canal de Panamá.
1888.—Abolición de la esclavitud en Brasil.
1929.—El doctor Asuero.

**CAE SAN JUAN DE ACRE.**— San Juan de Acre, último refugio del Gobierno de Jerusalén cae en manos de los infieles. Termina así la dominación cristiana en Siria. Los caballeros de San Juan de Jerusalén se retiran a Rodas. Más tarde se retirarían a Malta, de donde les viene su nombre actual.

**PRIMER OBISPO DE SANTIAGO.**—Pío IV crea el Obispado de Santiago, bajo la advocación de la Santísima Virgen María y nombra Obispo al sacerdote don Bartolomé González y Marmolejo. Hay en el Palacio Arzobispal de Santiago una colección de retratos al óleo, bastante feos, de los primeros prelados de Chile. Es muy posible que su origen sea el mismo que el de la famosa galería de Gobernadores ordenada por don Benjamín Vicuña Mackenna.

**CENSURA TEATRAL.**— El Corregidor de Madrid establecía previa censura para los autos que habían de representarse el día de Corpus. A pesar de que medidas de esta clase son generalmente poco simpáticas, no faltaba razón al funcionario. Los autos de la pasión son generalmente atroces.

**MAZARINO, PRIMER MINISTRO.**—Ana de Austria nombra Primer Ministro al Cardenal Mazarino. No falta quien asegure que estaba secretamente casada con él. Era un cardenal laico.

**ROCROI.**— Al finalizar este día se entiende la batalla de Rocroi, "gran triunfo" del Príncipe Conde. España perdía el Rosellón, o la Cataluña Francesa actual.

**LAS LEYES DE INDIAS.**— Se publica la Recopilación de las Leyes de Indias. Consta de nueve volúmenes que contienen más de seis mil leyes. Es posible que el único chileno que ha sobrevivido a su lectura sea el distinguido catedrático don Ricardo Latcham.

**NAPOLEON, EMPERADOR.**— Napoleón es proclamado Emperador de Francia. No alcanzaría a gobernar ni once años, lo que al bien fue muy glorioso, también fue terriblemente perjudicial.

**LA PRIMERA CONSTITUCION.**— Con esta fecha O'Higgins nombró una comisión para que presentara un proyecto de Constitución provisional que rigiera el Estado hasta la realización del Congreso. Dicho proyecto fue sancionado y jurado el 23 de octubre del mismo año.

**LA SOCIEDAD NACIONAL DE AGRICULTURA.**— Se creaba la Sociedad Nacional de Agricultura, que se inauguraba dos días después. Se le entregó la Quinta Normal.

**EL CANAL DE PANAMA.**— Colombia concedía a la compañía francesa de Lesseps los derechos para la construcción del Canal de Panamá. La empresa fue abandonada un tiempo después, y hubo un enorme escándalo financiero.

**ABOLICION DE LA ESCLAVITUD EN EL BRASIL.**— Se abolía la esclavitud en el Brasil.

**EL DOCTOR ASUERO.**— La prensa comienza a prestar especial atención a las curas extraordinarias del un día famoso doctor Asuero, de San Sebastián, llamado "Pistón", por sus amigos.

## 2 Anécdotas

**LO MAS UTIL A LA HUMANIDAD**

En una encuesta periodística preguntaron al autor Pedro Zorrilla "qué era lo que consideraba más útil a la Humanidad"

La respuesta fue la siguiente:
—El aparato ese que hay tan estupendo para ensanchar los zapatos.

—oOo—

**ALTO PRECIO DE UN BAÑO**

En cierta ocasión, John Gunther y su encantadora esposa, Jane, llegaron a Tokio en su calidad de buscadores incansables de material para los libros de Gunther. Habían estado, durante un mes, en aldeas primitivas, y se sintieron particularmente felices de encontrar un baño anexo a su aposento, en el nuevo hotel. Era una tina de madera muy bien pulimentada, llena, hasta el borde, de agua próxima a hervir.

—Aquí deben cocer elefantes —comentó Jane, y buscó una llave de agua fría para bajar la temperatura del agua.

No la encontró, de modo que finalmente, apretó los dientes y por fin, logró entrar a la tina. Luego de haber salido del baño roja como un tomate, llamó a un mucamo para que secara el piso. Ese fue el momento en que Gunther descubrió que Jane había usado el agua caliente destinada a todos los pasajeros del hotel. Según explicó el propietario, indignado, cada pasajero tenía derecho a un jarro de agua caliente para afeitarse con una esponja.

A Gunther le costó 25 dólares pagar y llenar de nuevo la tina.

El mariscal de campo, Vizconde Montgomery de El Alamein (izquierda), uno de los arquitectos de la victoria aliada en la Segunda Guerra Mundial, y actual segundo jefe supremo de las fuerzas aliadas de la Organización del Tratado del Atlántico Norte (OTAN) en Europa, llegará a nuestro país el domingo 19 del mes en curso, y será huésped del Gobierno de Chile.

## El Rostro del Día

[illegible], el primer violinista de fama internacional que ha dado Chile, abre esta tarde en el Teatro Municipal la temporada de grandes solistas de 1957.

# ¿Divorcio de Diana Dors, o simple truco de publicidad?

LONDRES.— (ANSA).— Diana Dors está buscando un departamento amoblado en el centro de Londres, mientras su marido Dennis Hamilton, está buscando un nuevo nombre para el club que abrirá dentro de unos días en Windsor, y que debía haberse llamado "El Dors". Ambas son las consecuencias públicas de la separación de estos esposos, que formaban una de las parejas más populares de Inglaterra.

Por otra parte, nada más se sabe acerca de los motivos de esta separación y tampoco se excluye la posibilidad de que se trate de un nuevo truco publicitario tendiente a poner otra vez en primer plano a Diana Dors, a quien el público había olvidado algo en los últimos meses. Según otras versiones, en cambio, esta vez la ruptura entre la agraciada actriz y su esposo sería genuina y duradera. Diversos son los rumores e interpretaciones acerca del incidente que, según el propio Hamilton, hizo "desbordar el vaso". La que halla más crédito es la que se refiere a una lucha entre Hamilton y el actor Tom Yeardyd. El encuentro habría tenido lugar un domingo por la tarde en la lujosa casa de los Hamilton, sobre las orillas del Támesis, en Maidenhead, donde Dennis habría hallado, al llegar a ella, a un grupo de amigos convocados por Diana, que estaban de fiesta desde el día anterior.

Malgrado su renombre de musculoso, Tom Yeardie habría llevado la peor parte en manos del furibundo marido, quien a puñetazos lo arrojó contra una puerta de cristales, que rompió Yeardie al caer. Luego, se habría producido un violento cambio de palabras entre Dennis y Diana, a quien puso de patitas en la calle, arrojándole en montón sus vestidos y joyas. Poco después, Diana volvió con Yeardie para cargar en su Cadillac el resto de sus cosas, y se fue.

Solamente un día después pudo ser vuelta a ver, por un periodista que tuvo que perseguir su coche a 140 kilómetros horarios. Llorando, Diana confirmó la ruptura: "Todo ha terminado", dijo. Y luego se supo que la rubia actriz estaba buscando un departamento en la ciudad, donde poder "reflexionar con calma".

Por su parte, Tom Yeardie afirma no tener ninguna responsabilidad en la cuestión. "Soy solamente un amigo", expresa. En cuanto a Dennis Hamilton, sus palabras parecen decisivas: "Esta es la novena vez que Diana se va de casa, pero será la última. No me es más posible mantener a Diana en un pedestal. Es un muchacha inconstante, y con esa actitud lo ha arruinado todo".

En los círculos cinematográficos británicos se expresa que aunque no se trate de un truco publicitario, Diana Dors ha logrado atraerse nuevamente la atención del público, que hablará de ella durante un largo tiempo. El problema práctico que ahora queda pendiente, es el de la repartición de los bienes de ambos cónyuges, y que incluyen entre otras cosas, una empresa de producción de films.

**Esta clase de luna de miel me entusiasma demasiado mi querida Pamela"**

## Risas y Sonrisas

EL ESCOCES decidió celebrar la llegada del Año Nuevo. Estuvo toda la noche dando vueltas en una puerta giratoria, y amaneció con una borrachera de padre y señor mío.

EN EL Estado norteamericano de Texas, todos son inmensamente ricos... ¡hasta el ganado! Por ejemplo, las vacas no dan leche, sino petróleo.

**A UNA muchacha muy gorda que conozco le regalé un cinturón la última Navidad, y ella se lo puso como reloj pulsera.**

EL MEJOR amigo estaba engañándolo con su mujer, y cuando la esposa murió, el mejor amigo se sintió muy apenado. Entonces fué el viudo quien consoló al amigo, diciéndole:
—No te afllijas; pienso casarme nuevamente.

**¿NO HAN oído hablar del actor miope de Hollywood? Compró el Océano Pacífico porque pensó que era una piscina de natación.**

MR. JOHN, el fabuloso fabricante de sombreros, está adornando sus últimos modelos con pájaros vivos. Si alguien no paga la cuenta, el sombrero vuelve volando a la tienda.

**LA SEÑORA ha ido a visitar al médico. El día siguiente, el marido telefonea al doctor para saber la verdad. El galeno le tranquiliza:**
**—No tiene por qué preocuparse. Aparte de un estado de excesiva irritabilidad, que puede considerarse permanente a causa de su hipersensibilidad nerviosa, su mujer está perfectamente sana y podrá vivir mucho tiempo.**

MI ABUELO tomó seguros de vida por un total de 15 millones de pesos. ¡No le sirvió de nada, porque de todas maneras se murió!

**NO SABE cuánto tiempo ha estado cesante... no puede encontrar su certificado de nacimiento.**

YO TENIA una paloma mensajera que llegó con cinco horas de atraso. Le pregunté:
—¿Qué pasó?
—Nada —repuso—; pero como hacía tan bonito día, preferí venirme caminando.

## Diablillos y Diabluras

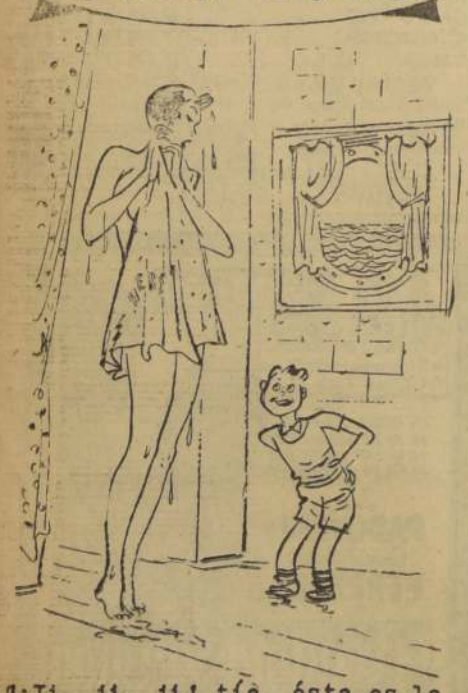

**"¡Ji, ji, ji! tía, ésta es la primera vez que la he visto sin sus anteojos!"**

# Napoleón, Emperador

**NAPOLEON**, hijo del pedigüeño y descriterlado Carlos, y de la valerosa y práctica Leticia Ramolino, nació en Córcega, dos años antes de que ésta fuera cedida por Génova a Francia.

Amaba a su isla natal y soñaba con independizarla de Francia.

Sin embargo, su padre le había obtenido una beca para educarse en la Escuela Militar de Brienne.

De aquí que fuera un oficial francés.

Meditativo y estudioso, hizo brillantes estudios y soportó estoicamente las burlas de sus compañeros.

General vencedor en Italia; Primer Cónsul, habiendo hecho fusilar al Duque d'Enghien ("Peor que un crimen, fue un error", diría Talleyrand), se sentía inquieto por su suerte, lo que lo llevaría a concebir la idea de hacerse proclamar Emperador vitalicio y fundar una dinastía hereditaria. Sólo así no quedaría expuesto a las intrigas políticas.

Tal cosa es su idea personal.

Cambaceres se opone. Fouché servirá de intermediario.

Hay tres problemas graves: 1.o) El reconocimiento de las potencias extranjeras; 2.o) El acuerdo del Senado francés, y 3.o) La falta de un sucesor.

Las potencias extranjeras estarán de acuerdo, prefiriéndolo todo con tal que cese la revolución; el Senado francés, con la oposición del valiente Carnot, se entrega; y la sucesión ya se arreglará y, por último, no tendrá nunca lugar.

Sus hermanos, Luis y José, se oponen abiertamente; Luciano es algo más dúctil. A Jerónimo ni se le consulta. Josefina lo consuela.

Los hemanitos terminan por cecer ante sus promesas de altos cargos. Todas las dificultades duramente vencidas, y Fouché como Ministro de Policía, Napoleón está listo para subir al trono "con su nombre desconocido, sonoro y poético".

Cambaceres, a la cabeza del Senado, lo visita en Saint Cloud y le entrega la Francia, para su mayor desgracia.

FEU FOLLET

Una delegación pide a Napoleón que cree un Imperio Hereditario. (Acuarela de Courtin).

## Chilenos participarán en próxima conferencia sobre energía nuclear

**BROOKHAVEN, Nueva York.** — Juan Gómez Millas, presidente de la Comisión Nacional de Energía Atómica de Chile, es uno de los seis delegados chilenos que participan en la Primera Conferencia Interamericana sobre el empleo de la energía atómica con fines pacíficos en este centro de estudio nuclear situado en Long Island, cerca de Nueva York.

El resto de los científicos que integran la delegación de aquel país son: el doctor Harold Behrens Le Bans, profesor de Química Inorgánica de la Universidad de Concepción; el doctor Enrique Barahona España, profesor de Medicina Experimental de la Universidad de Chile; el doctor George Steward Hodgson, jefe de la Sección Biológica del Laboratorio de Física Nuclear de la Universidad de Chile; el doctor Carlos Martinoya Raggio, jefe del Laboratorio de Física Nuclear de la Universidad de Chile, y Carlos Ruiz Fuller, Subsecretario de Minas de Santiago.

## Verdad, aunque difícil de creer

**UN JUEGO MALOGRADO.**— Dos químicos franceses terminaron en la cárcel de Le Havre por haber jugado inocentemente a "falsificar monedas". Los dos profesionales —la policía no ha querido revelar sus nombres— prepararon unas monedas con una aleación de plomo, estaño y bismuto, extraordinariamente semejantes a las que acuña el Estado. Luego quisieron "seguir la broma" y pasaron las monedas a algunos amigos. El éxito logrado los empujó a intentar compras en los comercios con las monedas falsas. Y así fue cómo terminó la broma.— (ANSA).

**PERO LAS FOCAS NO QUISIERON.— Un portavoz del Gobierno sueco informó que durante la última guerra se intentó emplear focas para la lucha contra los submarinos, amaestrándolas a tal efecto y atando a su cuerpo una carga de trotyl. "Pero las focas —relata el informante— en el momento de poner en práctica la enseñanza recibida, no quisieron saber nada más del asunto. Y debimos abandonar nuestro plan".— (ANSA).**

**LA LEY ES LEY PARA TODOS.**— El abogado Libero Sapienti, salía de la sala de los Tribunales después de defender a su cliente Francesco Fornara, culpable de una estafa, cuando lo detuvieron dos agentes de policía y lo llevaron a la cárcel. Se le acusa de estafa por haber cobrado honorarios ilícitos a una cliente que perdió un pleito. Por una rara casualidad el abogado fue encerrado en la celda contigua a la que hospeda a Francesco Fornara. — (ANSA).

# El arte inmortal del "vitreaux" se moderniza

**BONN.— (ANSA).— La rapidez y frecuencia que hoy tienen en las restauraciones y construcciones de nuevas iglesias han dado un nuevo impulso a la pintura en vidrio.**

**El arte del vidrio pintado es inmortal. Las fórmulas maravillosas del gótico para los ventanales de los templos no han muerto, aunque haya cambiado el estilo arquitectónico y los cristales empleados se preparen ahora por procedimientos químicos.**

**En las fundiciones donde se fabrica el vidrio en colores se prepara la pasta con los mismos elementos que componían los vidrios de los tiempos antiguos. En Alemania hay en la actualidad dos fábricas importantes, una en Darmstadt y la otra en Waldsassen en la Selva de Bavaria. Lo mismo que en el gótico se hace hoy el rosa-oro, cristal que los artistas prefieren por su maravillosa luminosidad. Para lograrlo se añade oro verdadero a la composición y eso lo hace el cristal más caro de los que se fabrican. Otro cristal que se emplea mucho en los ventanales de hoy es el cristal de Danzig, en cuya formación se añaden leños encendidos, dando al producto obtenido una característica de gran belleza en su rugosidad. Las fórmulas siguen siendo un secreto de cada fábrica de vidrio.**

El procedimiento utilizado hoy para los ventanales es semejante al que se empleaba hace 700 años. El artista hace primero un boceto y luego pinta en cartón el tamaño original de la futura ventana. El cartón será modelo completo, para los colores, formas y hasta la emplomadura; es decir, el modo en que hay que cortar el vidrio.

Luego se pasa a la fabricación del vidrio, según las directivas dadas por el artista. Una vez preparadas las piezas coloreadas, se disponen y pegan como en un juego de rompecabezas, con una cera especial. Otro sistema es la preparación de los vidrios incoloros, su pegado provisorio al cartón, que refleja por transparencia el color pintado, dando un efecto casi final, que es guía para el artista.

El pintor de ventanales de iglesia es artista y artesano, debiendo trabajar en forma conjunta y organizada con el obrero vidrierista. El ventanal ofrece al artista todas las posibilidades, mientras que en un cuadro corriente existen las limitaciones de las dos dimensiones. En el ventanal las dimensiones son tres y la luz, tercera dimensión, es el factor más importante. La distribución, la forma y el efecto de la luz son también elementos fundamentales de la composición. No es de extrañar que artistas modernos como Matisse, Rouault y Léger, en Francia, y Tom Pricker, Hartermann, Schaffrat, Oberger en Alemania hayan pintado y pinten ventanales.

El ventanal moderno se adapta a la arquitectura y a veces la precede. Mientras en el siglo pasado se procuraba fijar los convencionalmente en el templo, el estilo de hoy rompe con tradición, aunque siguiendo en el auténtico sentimiento religioso, tal como lo hicieron los artistas del románico y del gótico. Hoy se ha introducido nuevas formas que revelan lo que hay de más vehemente y casi brutal en el sentir moderno.

No hay, pues, renacimiento sino revolución en un arte que grado con bases y funciones inmortales. El nuevo estilo es la expresión de la época de la técnica de la distribución incorporica, del pasado caos, pero todo ello orientado siempre por aquel místico ideal que guía al creyente de todos los tiempos.

# Palabras Cruzadas

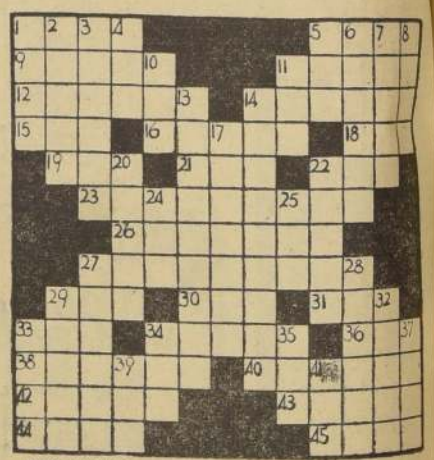

**HORIZONTALES**

1.—Ala de ave.
5.—Conj. adversativa.
9.—Manojos.
11.—Poetas cantores de la época primitiva.
12.—Advertid.
14.—Aumente.
15.—Artículo.
16.—Pesado, torpe.
18.—Embrollo.
19.—Número cardinal.
21.—Iglesia catedral.
22.—Devota, piadosa.
23.—Goma arábiga que fluye un arbusto parecido al espino negro.
26.—Reptil semejante al lagarto, originario de Nueva Zelandia.
27.—Fundición de una obra plástica.
29.—Río de Europa que desagua en el mar del Norte.
30.—Quiere, aprecia.
31.—Piedra consagrada del altar.
33.—Recorra con la vista lo escrito.
34.—Prepara, adereza.
36.—Diner.
38.—Que está cubierta de lana.
40.—Perturba, trastorna.
42.—Afasca, obstruye.
43.—Elementos de los cuerpos disueltos por la corriente eléctrica.
44.—Tela de seda brillante.
45.—Flor del rosal.

**VERTICALES**

1.—Gran lago salado en el Turquestán occidental.
2.—Limpiad con líquido.
3.—Flojos, descuidados.
4.—Dat. y acusat. de pron. personal.
5.—Naturaleza, esencia.
6.—Antigua c. de la isla de Chipre, consagrada a Venus.
7.—Mujer desposada o prometida.
8.—De hueso.
10.—Cloruro de sodio.
11.—Oficial del ejército turco.
13.—Desvergonzada.
14.—Dividía en docenas.
17.—Interruptor automático que abre y cierra un circuito.
20.—Lucifer, el diablo.
22.—Metal blanco empleado para la fabricación de monedas, [illegible] y otras.
24.—Nuera de Noemí, esposa de Boos (Bibl.)
25.—Aféresis de ahora.
27.—Instrumentos músicos de clavado y cuerdas.
28.—Pongo en orden.
29.—Correa con que se atan las cabelleras unas detrás de otras.
32.—Atmósferas.
33.—Fogón.
34.—Parte saliente de la rueda.
35.—Yerno de Mahoma.
37.—Cesta que usan los pescadores.
39.—Metal precioso.
41.—Dios escandinavo de la guerra (Mitol.).

## EL PUZZLE DE AYER

# CICUTA

por Jorge Palacio