General Pinochet no Viajará a Lima

La presencia del Canciller cubano Raúl Roa no se ajusta a las seguridades dadas por el Gobierno peruano, señala declaración oficial del Ministerio de Relaciones Exteriores. Se propone una reunión de los Mandatarios de Chile y Perú en la frontera, en Enero

La Patria

E° 150

AÑO 2
N° 422

Sábado, 7 de Diciembre de 1974
R. Aéreo E° 50 - Domingo E° 200

DETECTAN COLOSALES EMBARQUES DE COCA

Piden extradición de Bujanda y Vera

ESCUADRON FEMENINO DE "O. S. 7" EN ACCION

Detenidos un cirujano y una matrona

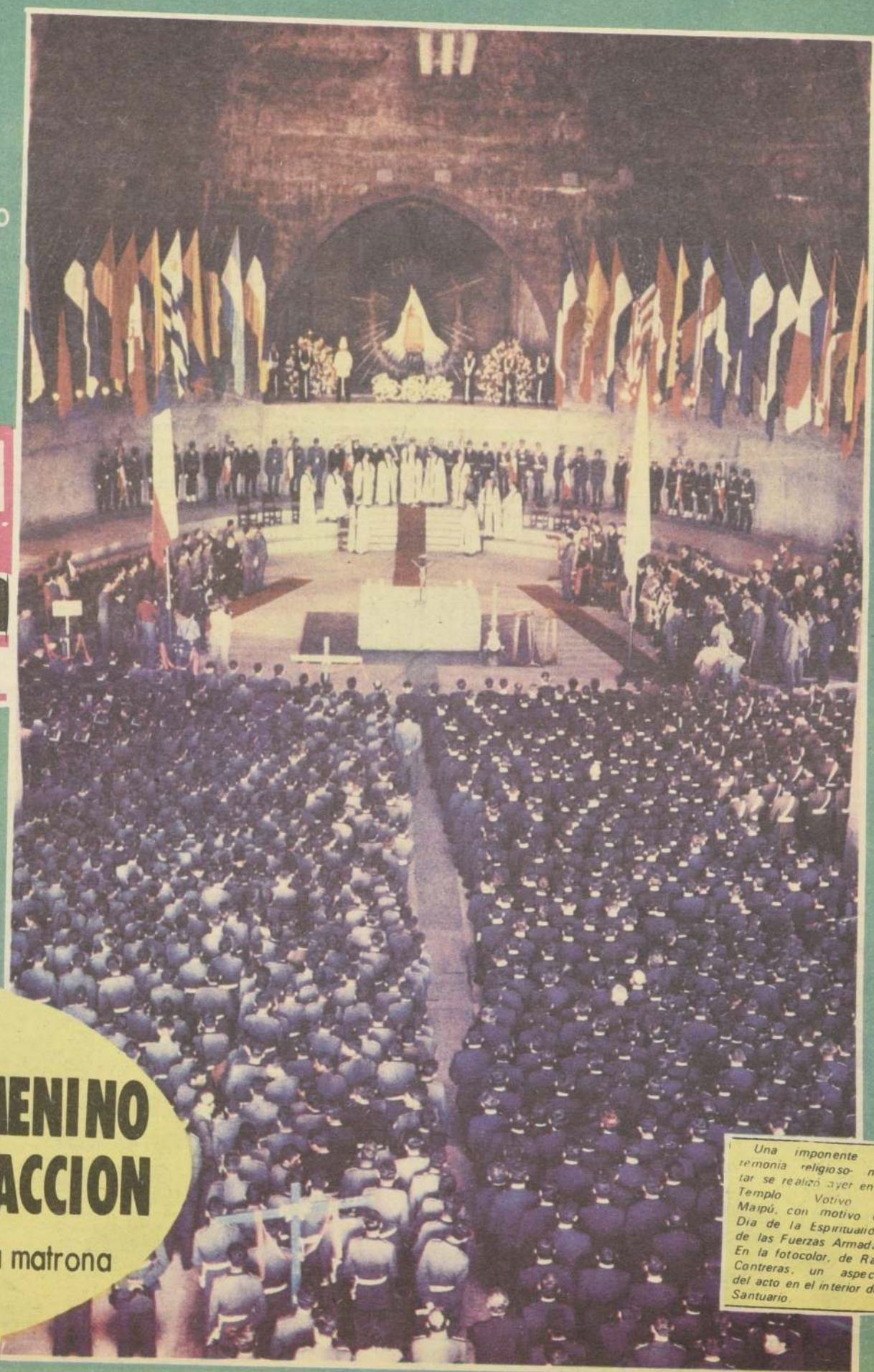

Una imponente ceremonia religioso-militar se realizó ayer en el Templo Votivo de Maipú, con motivo del Día de la Espiritualidad de las Fuerzas Armadas. En la fotocolor, de Raúl Contreras, un aspecto del acto en el interior del Santuario.

FUERZAS ARMADAS ORARON POR CHILE

UNA imponente ceremonia de Acción de Gracias, oficiada por el Vicario General Castrense, Monseñor Francisco Gilmore, se realizó ayer en el Templo Votivo de Maipú con motivo del Dia de la Espiritualidad de las Instituciones Castrenses. A esta ceremonia, que forma parte del programa celebratorio del Año Santo, asistieron delegaciones de Jefes, Oficiales, Clases y Soldados de las cuatro ramas de la Defensa Nacional, de las guarniciones de Santiago, San Bernardo y Puente Alto.

El acto religioso, que fue concelebrado por todos los capellanes castrenses, se inició con una marcha de peregrinación dividida en dos columnas. Una formada por efectivos del Ejército y la Armada y la otra por personal de la Fuerza Aérea y Carabineros.

La primera de ellas se concentró en el estadio INSA, en Avenida Pajaritos, y la segunda en el local de la FISA, en Avenida Cerrillos.

Ambas columnas, luego de hacer su primera meditación, iniciaron su marcha hacia el Templo Votivo. La formada por el Ejército y la Armada lo hizo por las calles Pajaritos Nueva San Martín y Portales, en donde se realizó una segunda meditación. La otra columna lo hizo por las calles Lumen, Esquina Blanca y Primera Transversal. Ambas se unieron en Avenida Pajaritos y 5 de Abril, desde donde continuaron formando una sola.

HONORES

Posteriormente, frente al Templo, se procedió a rendir los honores de reglamento a los altos oficiales que presidirian la ceremonia. En representación del Jefe del Estado y Comandante en Jefe del Ejército, General Augusto Pinochet, concurrió el General de División Gustavo Alvarez. También asistió el Comandante de la II División de Ejército, General Sergio Arellano. Ambos jefes militares revistaron la unidad de formación de la Escuela Militar encargada de los honores correspondientes.

Acto seguido, las columnas institucionales ingresaron al Templo, al mismo tiempo que una banda instrumental de la Fuerza Aérea interpretaba el Aleluya de Haendel.

Cada una de las delegaciones militares eran encabezada por una Cruz de Maipú con el nombre de la unidad a la cual pertenecia.

GUARDIA DE HONOR.

Un cadete y aspirante de cada una de las Escuelas Matrices Institucionales y un dragoneante y alumno de las respectivas Escuelas de Suboficiales, montaron guardia de honor junto a la imagen de la Virgen del Carmen. Por su parte, tres Estandartes de Combate pertenecientes a un igual número de unidades de las cuatro ramas de la Defensa Nacional, se ubicaron tras el altar donde se ofició la ceremonia religiosa.

La ceremonia finalizó con los honores de reglamento a las autoridades que la presidieron. Tuvo una duración de aproximadamente una hora y a ella concurrieron además, los agregados militares a las diversas Embajadas acreditadas en nuestro pais.

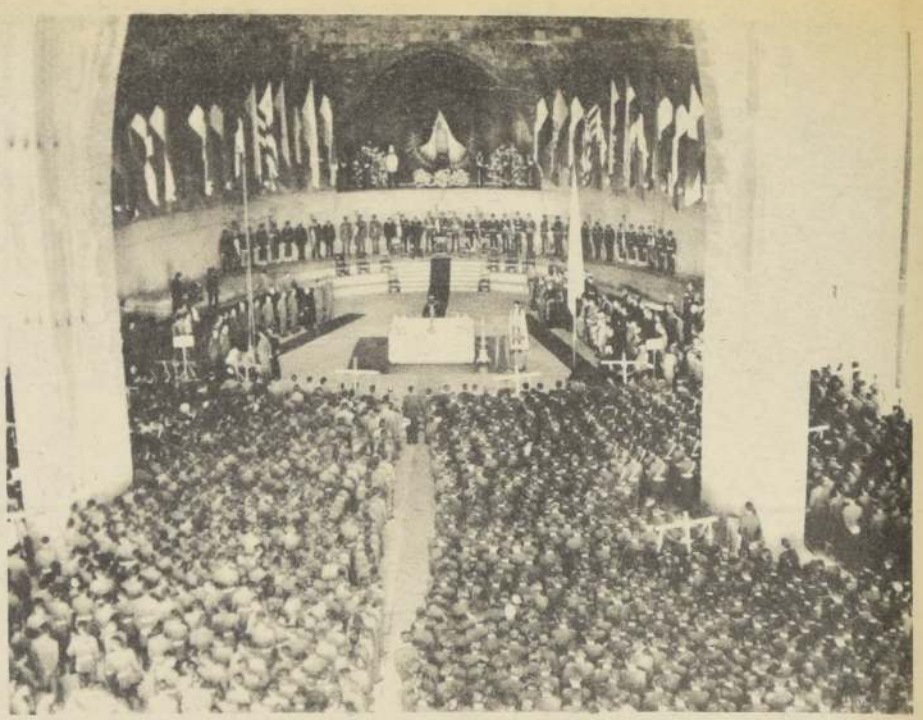

Más de 5 mil efectivos de las cuatro ramas de la Defensa Nacional, participaron ayer en el Dia de la Espiritualidad de la FF.AA. En la fotografía, un aspecto de la ceremonia en el Templo Votivo de Maipú.

Altos oficiales y jefes de las cuatro ramas de la Defensa Nacional asistieron a la peregrinación de las FF.AA. al Templo Votivo de Maipú. En la fotografía, los Generales Gustavo Alvarez y Sergio Arellano, al centro, junto al Vicario General Castrense, Monseñor Francisco Gilmore, y cinco capellanes al momento de ingresar al Santuario.

CELEBRARAN II JORNADAS CHILENAS DEL TRANSPORTE

Bajo el auspicio del Colegio de Ingenieros de las Universidades de Chile y Católica y con el patrocinio del Ministerio respectivo, se efectuarán en Santiago las Segundas Jornadas Chilenas de Transporte.

El acto inaugural tendrá lugar en el Edificio Diego Portales, el Martes 17 del presente a las 11 horas, con asistencia del Jefe Supremo de la Nación, General Augusto Pinochet Ugarte, y bajo la presidencia del Ministro de Transportes, General (R) Enrique Garín. Los plenarios y Comisiones se desarrollarán en la sede del Colegio de Ingenieros.

El Presidente de la Comisión Organizadora de este torneo Y Presidente de la Comisión de Transportes del Colegio de Ingenieros, Froilán Sanhueza, anticipó que en estas jornadas se buscará la más amplia integración de esfuerzos de los sectores técnicos, público y privado para colaborar con el Ministerio en la aplicación de una sana política en esta materia. Agregó que en este aspecto cobra especial importancia la regionalización del país, la cual toma posible enfrentar con éxito la crisis energética y además problemas derivados del precio internacional de petróleo.

Recordó además el ingeniero Sanhueza que la creación del Ministerio de Transportes en gran medida se originó en los debates y acuerdos de las Primeras Jornadas. En cuanto a la regionalización, destacó el hecho de que previamente al torneo nacional se han efectuado Jornadas Regionales en Antofagasta, La Serena, Valparaiso, Concepción y Punta Arenas, cuyos informes y recomendaciones permitirán una visión exacta y real de los problemas del transporte en esa zona.

El temario Nacional para las próximas II Jornadas consulta cinco puntos básicos divididos en subtemas: Analisis crítico del desarrollo de los transportes en Chile; situación actual del sector transporte, necesidades de transportes planteadas por los distintos sectores económicos sociales, problemas coyunturales que deberá enfrentar el sector transporte en el mediano plazo y capacidad tecnológica nacional para abordar el desarrollo nacional del sector transporte.

GENERAL MENDOZA EN NICARAGUA

El integrante de la Junta de Gobierno y Director de Carabineros General César Mendoza, se despide de la esposa del Presidente de Nicaragua, Anastasio Somoza, durante las ceremonias de transmisión del Presidencial, a las cuales asistió. Durante el viaje, el General Mendoza fue acompañado por su esposa, Alicia Godoy y por una reducida comitiva oficial.

EL OTRO YO DEL DR. MERENGUE

IGLESIAS EVANGELICAS FORMARON ASOCIACION

LAS Iglesias Evangélicas de nuestro pais se agruparon en una Asociación, como una manifestación de unidad.

En esta Asociación cada iglesia aportará y conservará sus propios valores. Hasta el momento se han unido a la nueva organización las siguientes denominaciones evangélicas: Centro Protestante, Corporación Evangélica de Vitacura, Ejército de Salvación, Iglesia del Señor, Iglesia Metodista, Iglesia Metodista Pentecostal, Misión Evangélica Metodista Pentecostal, Misión Iglesia Pentecostal, Iglesia Presbiteriana (sinodo en renovación), Uhión de Misiones Pentecostales Libres e Iglesia Wesleyana.

Ministro de Mineria

EL PETROLEO SEGUIRA EN MANOS DEL ESTADO

LAS explotaciones petroleras chilenas no serán entregadas a organismos privados extranjeros. Solamente se arrendarán o comprarán servicios. Así lo afirmó categóricamente el Ministro de Minería, General Agustín Toro Dávila, a la directiva del Comando Nacional de Trabajadores Petroleros.

La declaración del Ministro se refiere a la fase de exploración y perforación de yacimientos petrolíferos en la zona austral del país. El General Toro Dávila manifestó, que, en el caso de recurrir a firmas extranjeras, no se darían concesiones y que sólo se trata de comprar o arrendar servicios".

PLAN

Los antecedentes de esta entrevista fueron enviados al Comando de este gremio, en Magallanes. En el comunicado se indica que el Secretario de Estado coincidió plenamente con los planteamientos de los trabajadores. En la reunión, los dirigentes le entregaron el Plan sobre política petrolera que impulsa el gremio a nivel nacional.

Con respecto a la puesta en marcha de los proyectos de desarrollo, propuestos por los trabajadores, señaló que ello no era posible en un plazo inmediato, dada la situación financiera del país en estos momentos. El Ministro de Minería informó que en 1975 se producirán menores ingresos por concepto de venta de cobre, de 400 millones de dólares aproximadamente y que la importación de petróleo crudo llegará a una cifra similar.

SUBSECRETARIAS

El Secretario de Estado anunció a los dirigentes laborales que se encuentra en estudio la creación de dos Subsecretarías, dependientes del Ministerio de Minería; una que comprende todo lo referente a la energética y la otra, incluye al sector minero.

Con respecto a los proyectos de gas natural, licuado y de perforación en el Estrecho de Magallanes, manifestó que su preocupación era la materialización de ello cuanto antes. En relación a la política petrolera, manifestó que ella deberá ser abordada por el nuevo gerente de personal de la Empresa Nacional de Petróleo, ENAP.

SIDECO Y CONUPIA SIGUEN CAMPAÑA ANTINFLACIONARIA

Su satisfacción por el éxito alcanzado por la Cruzada contra la Inflación, dieron a conocer los dirigentes de la Confederación Nacional de la Pequeña Industria y Artesanado y el Sindicato de Dueños de Establecimientos Comerciales. Ambos gremios resolvieron en noviembre rechazar alzas superiores al 8% por parte de los productores.

Antonio Jaddad, Presidente de SIDECO y Luis Zanzi, Presidente de Conupia, señalaron que la iniciativa, basada en antecedentes elaborados por el Departamento Técnico de ambas entidades, había sido corroborada por el índice de precios al consumidor, de un 9.7% registrado en noviembre.

Jaddad indicó que a la luz de estos resultados Sideco y Conupia continuarán con la cruzada. Expresó así mismo, que el 90% de las industrias nacionales habían acogido la iniciativa. Entre ellas mencionó Madeco, El Tattersall, Yarur, Sumar, Bromac, General Electric, Philips Chilena y otras; como también, el caso de Fensa y Madémsa, que bajaron sus precios anteriores.

Añadieron tanto Jaddad como Zanzi, que la cruzada continuara intensivamente en los próximos días y que en cada uno de los establecimientos adheridos a ella, colocarán un cartel indicando su rechazo a alzas superiores al 8% de parte de los proveedores, dando seguridad a los consumidores.

NUEVA FERIA EN LA REINA

Mañana a las 8 hrs. se inaugura en la Comuna de La Reina, la décima feria de Chacareros, autorizada por la Dirección de Industria y Comercio en Santiago.

La ubicación de este nuevo centro de abastecimiento directo para la población, estará entre las calles Larraín y Tobalaba. Pequeños agricultores de la comuna de Maipú, serán los proveedores del abastecimiento indispensable, con las frutas y verduras de esa zona.

Al acto inaugural, asistirá la Directora Nacional de Industria y Comercio, Sra. Alicia Romo; el Alcalde de la Comuna de La Reina y diversas autoridades comunales y vecinales.

EXPERTOS EXTRANJEROS ANALIZARAN ECONOMIA SOCIAL DE MERCADO

DOS destacados economistas extranjeros son los principales invitados a participar en el primer ciclo sobre Economía Social de Mercado a realizarse entre el 16 y 18 de este mes. El evento es organizado por la Fundación de Estudios Económicos del Banco Hipotecario de Chile, con los auspicios de CONUPIA, Confederación de la Producción y el Comercio y la Confederación de Dueños de Camiones de Chile.

Los expertos invitados son el doctor Arnold Harberger, profesor de la Universidad de Chicago, USA, y el doctor Alfonso Pastore, Director del Instituto de Investigaciones de la Universidad de Sao Paulo, y asesor del ex Ministro de Hacienda de ese país, Delfín Neto.

El Director de la Fundación del B. H. C., Rolf Luders, informó que semestralmente se invitará a dos o tres personalidades extranjeras para que participen en charlas o mesas redondas con personeros de los sectores público y privado, "con el fin de conocer experiencias distintas a las nuestras sobre Economía Social de Mercado".

Los temas a analizarse se refieren a Inflación, incremento de la producción y régimen arancelario, entre otros. Los debates se realizarán en pequeñas reuniones y ampliados. A ellas serán invitados algunos personeros, teniendo el reto que cancelar una inscripción de E 10 mil.

APROBADA PLANTA DE LINEA AEREA NACIONAL

El Gobierno aprobó una serie de resoluciones adoptadas por el Directorio de LAN Chile y presentadas a consideración del Ejecutivo en las cuales se fijan los regímenes de participación de sus empleados y la planta de esa empresa.

Entre las resoluciones aprobadas por LAN figuran un sistema de gratificación del orden del 8.33% de su sueldo anual para la planta, directiva profesional y técnica y un 50% de gratificación, sobre el sueldo anual para los empleados de la planta administrativa y obreros.

Otras de las resoluciones es la que se refiere a la aprobación de la planta de Línea Aérea Nacional correspondiente al año 1974 y a la facultades del Presidente de la Empresa para llenar las vacantes que se produzcan sin necesidad de Decreto Supremo.

Finalmente LAN pone en conocimiento del Gobierno una serie de medidas internas relativos a otros tipo de gratificaciones y asignaciones de jefatura para sus empleados.

PESCADORES SUREÑOS VENDEN EN SANTIAGO

300 pescadores de Talcahuano se incorporaron a la Campaña de promoción del consumo de los productos del mar, vendiendo en Santiago sus productos directamente al consumidor a precios ventajosos.

Se trata de la Cooperativa de Artesanos Pesqueros "Concepción Arauco Limitada" que decidió iniciar la venta directa luego de comprobar las innumerables ventajas que significan para el público capitalino estos alimentos frescos. La Cooperativa agrupa a 300 socios, que tienen su base de operaciones en el puerto de Talcahuano. Cuenta con 56 embarcaciones, con un promedio de pesca de diez toneladas, frigoríficos y elementos para la limpieza del pescado.

Los locales de venta directa están ubicados en el Mercado Central, local 115, y en Mapocho 1565. Ambos establecimientos expenden todo tipo de pescados y mariscos.

EL COMERCIO DETALLISTA ESTUDIARA SU SITUACION

Una reunión ampliada extraordinaria celebrará el martes a las cuatro de la tarde el Consejo de Delegados de la Federación Provincial del Comercio Detallista de Santiago, que preside Hugo Ibañez García.

Asistirán representantes de las 84 organizaciones del comercio detallista de la provincia quienes analizarán la situación gremial actual y la línea a seguir en el futuro.

La sede de la Cámara de Comercio Minorista, Santo Domingo 1854 será el lugar de reunión del ampliado.

PLAN DE VIVIENDAS ECONOMICAS APLICARAN INGENIEROS MILITARES

Una visita sorpresiva a las obras en construcción del Comando de Ingenieros del Ejército, realizó el Jefe del Estado y Comandante en Jefe de esa Institución, General Augusto Pinochet.

En esta oportunidad el Jefe Supremo de la Nación fue acompañado por el Ministro de la Vivienda, Contralmirante Arturo Troncoso.

Durante su visita a esa Unidad, el General Pinochet fue informado de que existe un programa de construcciones de viviendas económicas, a bajo costo, que se aplicará a partir de 15 de Abril del año próximo. Estas serán construidas por el Cuerpo Militar del Trabajo mediante el sistema de fábricas de viviendas.

Durante su rápida visita, el Jefe del Estado conoció además una de las viviendas en exhibición. Esta tiene 38 metros cuadrados y consta de 2 dormitorios, baño, cocina y living comedor. Sin la urbanización tiene un costo aproximado a los dos millones de escudos.

En el lugar donde se encuentra ubicada la Unidad de Ingenieros Militares, el General Pinochet fue impuesto por el Coronel Carol Urzúa Comandante de Ingenieros, de las obras ejecutadas allí, en un corto período.

El Jefe del Estado se mostró complacido por el proyecto, destacando que esa fábrica de habitaciones económicas será un efectivo apoyo al Ministerio de la Vivienda para cumplir con el prgrama de Gobierno destinado a erradicar la extrema pobreza.

INTERNACION DE IMPORTACIONES

Diversos considerandos tomó en cuenta el gobierno para autorizar la internacion al país de mercaderías importadas y llegadas al Puerto de Arica.

La medida del gobierno establece que solo podrán ingresar al resto del territorio nacional, pasando por la Aduana de Quillagua artículos importados con anterioridad al tres de septiembre de 1973, previa su identificación con los antecedentes, que se estime del caso constatar en cada oportunidad.

CONMEMORACION DE AYACUCHO

En el monumento bolivariano de la Plaza de Armas, se efectuará a las 10.30 horas de hoy, una ceremonia conmemorativa del Congreso de Panamá y de la Batalla de Ayacucho.

Las instituciones americanistas y culturales chilenas colocarán una placa alusiva, con los nombres de los pueblos hermanos cuyos soldados lucharon en Ayacucho, a las órdenes del Mariscal Antonio José de Sucre. Los honores militares de rigor los rendirá el Regimiento Buin, en tanto la placa será ofrecida por el Premio Nacional de Literatura, Sady Zañartu.

Posteriormente, en la residencia del Embajador de Venezuela, Antonio Arellano, será inaugurado un retrato al óleo del Mariscal de Ayacucho, Antonio José de Sucre.

Frases Marcadas

DOLOR

El dolor destroza los corazones más fuertes.

Tibulo

Un gran dolor nunca es largo.

Séneca

Ningun mayor dolor que acordarse de los tiempos felices en la desgracia.

Dante

Dad la palabra al dolor: el dolor que no habla gime en el corazón hasta que lo rompe.

Shakespeare

El dolor es el compañero necesario de todo exceso.

Helvecio

El hombre está más fuertemente organizado para el dolor que para el placer.

Brillat-Savarin

Nuestros dolores son siglos; nuestros placeres, relámpagos.

Limontey

Las gentes dichosas no conocen gran cosa de la vida; el dolor es el gran maestro de los hombres.

France

La vida es un circulo de dolores.

Voltaire

ANECDOTAS

RESPUESTA DE BERNARD SHAW

Como es lógico y natural, Bernard Shaw llegó a tener numerosos enemigos en la alta sociedad inglesa. Durante una recepción a la que asistia el célebre escritor, un joven lord se acerca a él y, en tono que dejaba traslucir la insolencia y la intención, le dice:

—Dígame, ¿no fue su padre un modesto sastre?

Shaw sonrió. Miró de arriba abajo a su interrogador y le dijo:

—Perdone, ¿su padre no era un perfecto caballero?

—¡Naturalmente!

—respondió el imberbe lord.

— A mi también me gustaria saber entonces porque no lo fue usted también.

DON FROILAN

—Anoche me ofreciste un collar, Froilán. . . .

—Claro. . Pero fue para tu perrito regalón. .

Freno a la Espiral Inflacionaria

La inflación, por desgracia, ha sido y es un mal endémico en Chile. Cuando otros paises se alarman porque tienen una inflación del seis o del diez por ciento anual —como Estados Unidos, por ejemplo— nosotros el año pasado nos dimos el dudoso gusto de tener una inflación mensual —mensual, no anual— del cuarenta y cuatro por ciento.

Las razones de este fenómeno que hace ilusorios todos los aumentos de remuneraciones, son variadas. El principal motor de la inflación es el indiscriminado gasto fiscal, que obliga a echar a andar las prensas impresoras de billetes sin respaldo. Enseguida vendría la demanda de bienes de consumo, superior a lo que el pais produce. Y luego hay otros motivos, entre los que no hay que dejar de lado las expectativas inflacionarias de industriales, empresarios y comerciantes, que, anticipándose a la inflación verdadera, se ponen a cubierto fijando precios superiores a los reales, lo cual, por supuesto, crea un infernal circulo vicioso.

Lo malo es que, en el centro de ese circulo, está el consumidor, el ciudadano común y corriente, que para subsistir sólo cuenta con un sueldo o un salario. Por mucho que éstos se aumenten, la batalla la ganan siempre los precios. Es sabido que mientras los sueldos suben por la escalera, los precios lo hacen por el ascensor.

Pero todo hace suponer que el flagelo inflacionario se bate en retirada. Así lo demuestran las cifras dadas a conocer por el Instituto Nacional de Estadísticas. Según el Indice de Precios al Consumidor, en noviembre pasado se registró un alza del 9,7 por ciento, variación que es notoriamente inferior al aumento del costo de la vida habido en octubre, que fue del 18,9 por ciento. Así mismo, el alza de noviembre pasado es la más baja del año, con excepción de mayo, que sólo llegó a 8,7 por ciento.

En los primeros once meses del año en curso, la inflación alcanza a un 346,9 por ciento, en comparación con el 480,5 que se registró en noviembre del año pasado.

No hay duda que estos guarismos son alentadores, y aún cuando el proceso inflacionario está lejos de dejar de ser un serio enemigo de la recuperación económica del país, se advierte una fuerte declinación de la espiral de los precios.

El Guerrillero Palestino Yasser Arafat

Nos ha parecido interesante dar a conocer a Yasser Arafat en diversos aspectos de su personalidad, porque en estos momentos influye en forma notoria en los problemas de muy dificil solución en el Medio Oriente. Es el jefe de Al Fatah, el comando de mayor poder y Presidente de la Organización de la Liberación de Palestina; conocida como la OLP, pero su dominio no estriba en la guerrilla, que no suma más de 20 mil efectivos, bien entrenada en las técnicas del asesinato, secuestro y otros actos de terrorismo, sino que Arafat se ha convertido en el forjador y vocero de una nación de tres millones de palestinos en el Medio Oriente. Hay que anotar que un tercio de ellos vive en territorio árabe ocupado por Israel. El jefe de OLP sintetiza su pensamiento, afirmando que "hemos creido que la única forma de regresar a sus hogares y territorio es la lucha armada, ese es nuestro objetivo y esperanza."

El lider es reacio a hablar de su juventud, pero se sabe que nació en Jerusalén, y algunos aseguran que proviene de una familia que pertenecia a la nobleza palestina. Su vida está llena de alternativas. Fue contrabandista de armas para los árabes en la guerra de 1948 a 1949 en contra de Israel, ayudando también a combatir a las fuerzas británicas a lo largo del Canal de Suez en 1951.

Después de la aplastante derrota inflingida por Israel a los árabes en 1967, Arafat fue uno de los pocos jefes de comandos que permitió que su nombre y fotografia circularan públicamente, convirtiéndose por su habilidad política y oratoria en el lider de Al Fatah, comando que obtuvo el control de la casi extinta Organización para la Liberación de Palestina en 1969.

El comentario que presentamos sobre Yasser Arafat nos induce a desconfiar de él, porque su apoteósica recepción en la ONU, en contraposición con las disposiciones vigentes en ella, y su inmediata visita al tirano Fidel Castro, corrobora que la URSS, sus satélites y otros paises que aparentan creer en el "detente" con USA, están empleando una siniestra estrategia que bien podria desencadenar la tercera guerra mundial, sin limitación de armas nucleares.

Jorge Matta Correa

CARTAS

POLICLINICA DE POBLACION NOGALES TRAMITA A UN ANCIANO

Señor Director:

El asunto es el siguiente: sucede que en la Población Los Nogales, reside un anciano de aproximadamente 70 años, ciego y enfermo de asma al corazón.

Este señor fue hace una semana más o menos al consultorio que existe en la Población para consultar a un médico, pues el malestar le aqueja en demasia. En el mencionado recinto lo mandaron al Hospital San Borja, luego en el mencionado Hosp. le indicaron que debia hacerse atender en el Policlinico y no en el Hospital.

Después de ramitarle nuevamente en la Policlinica, se consiguió que le atendieran en el Hospital, pero le atenderán solamente el próximo año, ya que no hay disponibilidad para consultas médicas, ahora debe esperar hasta el próximo año para ser atendido.

Yo, me pregunto ahora si es verdad o cinismo cuando se hicieron las celebraciones de la semana del anciano, pues en estos momentos hay un anciano que debido a su enfermedad se va a morir, por causa de algunos. Hace pocos dias los celebramos y ahora los dejamos morir, son ayudarles.

Le saluda Atte. Mario González R.

EL SERVICIO DE SEGURO SOCIAL ACOGE JUSTIFICADO RECLAMO

Señor Director:

Me refiero a una carta publicada en el Diario de su digna dirección, de 4 del presente, en la que el imponente don ANTONIO MARAMBIO CISTERNA, ex trabajador de la Empresa "AZUFRERA TACORA", de Arica, formula un reclamo por la demora en concederle el beneficio de Auxilio de Cesantía.

Sobre el particular, cúmpleme informar al señor Director que se dieron terminantes instrucciones para proceder de inmediato a la cancelación de este beneficio, de tal manera que la autorización de pago de la respectiva Cesantía fue despachada con fecha 3 del presente a la Agencia de Arica, según Guia Nº 2902.

Este fundado reclamo que ha sido debidamente atendido, constituye una excepción ante el masivo número de imponentes que posee esta Institución (1 millón y medio de imponentes activos y 480 mil pasivos). Sin embargo, la Dirección General de este Servicio consciente de la responsable y abnegada labor que realiza el personal, no permitirá que eventuales situaciones como la planteada puedan afectar en el futuro a los usuarios de nuestra Institución, y malograr de esta manera los mejores propósitos de sus funcionarios. Por lo tanto, se impartirán las instrucciones correspondientes a fin de que sea iniciado el reespectivo sumario administrativo.

Saluda attentamente a Ud.
SERVICIO SEGURO SOCIAL.
Roberto Guitart M.
JEFE INFORMACION Y DIFUSION RR. PP.

EN CORHABIT NO SE CUMPLEN LAS ORDENES DE SU VICEPRESIDENTE

Señor Director:

Aprovechándome de la gentileza con que el diario de su digna dirección atiende algunos reclamos o sugerencias de sus lectores, deseo solicitar a Ud. tener a bien exponer públicamente el siguiente caso: mi nombre es Sergio Ulises Gallardo Silva, empleado de Corhabit, que con fecha 19 de julio de 1971 y por resolución 998 de ese mismo dia, fue sometido a sumario a solicitud del Jefe Administrativo de Personal, don Guillermo Tapia Vischi, en Memorándum 197, del 12 de julio de 1971, dirigido al Jefe de la Asesoria Juridica de la Delegación de Santiago "por declaraciones publicadas en el diario LA PRENSA del 8 de julio de ese mismo año". Se ordenó iniciar sumario a la Sra. Violeta Núñez Cruzat "con el objeto de fijar las responsabilidades administrativas y proponer las sanciones que fueren procedentes. "Fiscal Instructor fue designado entonces la abogado de esa delegación doña Violeta Núñez Cruzat.

La Superioridad del Servicio, conocido el resultado de este Sumario, determinó poner término a mi contrato de trabajo, por resolución 218 del 29 de abril de 1974.

Presenté apelación ante la Comisión de Apelaciones de Despidos del Sector Público la que, con fecha 14 de octubre de 1974, emitió la siguiente resolución: "En conformidad a lo dispuesto en el Decreto Ley 193, del 10 de diciembre de 1973, esta Comisión, después de analizar los antecedentes puestos a su disposición por las partes, ha decidido ACEPTAR la apelación interpuesta por el funcionario que se señala".

Posteriormente, por Resolución 657, de 8 de noviembre de 1974, el Vicepresidente Ejecutivo señaló: "1) reincorpórese a contar de la fecha de la presente Resolución al Sr. Sergio Gallardo Silva. . .2) La sección Sueldos PAGARA al funcionario todos los beneficios y remuneraciones que le habria correspondido percibir si no hubiese sido exonerado, desde el 30 de abril de 1974, fecha en que se le habia puesto término a su contrato de trabajo".

Señor Director mi queja consiste en que pese al tiempo transcurrido y a todas las diligencias realizadas para que se me cancelen estos dineros aún no he podido conseguirlo, siendo tramitado una y otra vez.

Agradezco anticipadamente la atención que pueda dispensar a la presente. Le saluda respetuosamente Sergio Gallardo Silva.

Camet 85229 - Punta Arenas

UNA pequeñita que escapó del lado de su madre, es saludada con afecto por el Jefe del Estado, General Augusto Pinochet, mientras observa la Primera Dama, Lucía Hiriart, en el acto de aniversario de CEMA—CHILE, realizado en el Teatro Caupolicán.

General Pinochet a las mujeres:

EXTERNA E INTERNA ES LA AGRESION QUE SUFRE CHILE

No permitiremos la resurrección del marxismo

"Hoy estamos siendo víctimas de una agresión desde el exterior y también del interior, hay algunos políticos que desde dentro quieren también producir problemas", denunció el Jefe Supremo de la Nación General Augusto Pinochet Ugarte en la reunión que sostuviera con miles de mujeres socias de centros de madres de la capital, en el Teatro Caupolicán.

El Primer Mandatario junto a su esposa la Primera Dama de la Nación Lucía Hiriart de Pinochet, acudió al coliseo para saludar a las integrantes de esas organizaciones femeninas que celebraban el aniversario de CEMA—CHILE, organismo que regula las actividades de los centros de madres.

Portando sus estandartes distintivos y llevando plumeros de colores que agitaron jubilosas a la llegada de las altas autoridades de Gobierno, las madres de Santiago repletaron las aposentadurías del Teatro Caupolicán, en tanto que las que no lograron entrar se conformaron con saludar en la puerta al Jefe Supremo y su esposa.

A nombre de las mujeres dio la bienvenida la presidenta del centro "Javiera Carrera" quien leyó también un mensaje de los centros de madres dirigido a todas las chilenas.

Momentos después subió al escenario el General Pinochet junto a su esposa, la Presidente Nacional de CEMA—CHILE, Lucía Hiriart, recibiendo la ovación que de pie le tributaron con afecto las participantes.

En su alocución el Primer Mandatario señaló su agrado de reunirse por primera vez en Santiago para saludar a las mujeres de Chile. Agradeció también la valiente lucha que dieron para expulsar del país al marxismo indicando que "nuestros hombres no cayeron combatiendo para que partidos políticos permitan que el marxismo internacional entre nuevamente a nuestra tierra."

TEXTO DEL DISCURSO

El texto completo del discurso pronunciado en esa oportunidad por el Presidente Pinochet es el siguiente:

"Es para mí, el día de hoy, de profundo sentimiento de afecto hacia ustedes. Por primera vez me reúno con las mujeres de Chile para saludarlas. Con aquella mujer santiaguina y chilena de provincias, que supieron afrontar con valentía esos tristes tres años de nefasto gobierno marxista".

"Hoy podemos afirmar, como ustedes las mujeres tenían tanta razón para repudiar a esos malos chilenos".

"Los soldados contemplábamos con pavor cómo se llevaba adelante esa ola de caos y destrucción. Uds. despertaron y nos hicieron ver la dura realidad y por ello les damos las gracias".

"Hoy estamos sufriendo injusta agresión desde el exterior y también dentro del país por algunos políticos que nos quieren crear problemas. Si cayeron miles de soldados combatiendo por la libertad y dignidad de Chile, el marxismo-leninismo y algunos políticos vuelven a entronizarse dañinamente. Por eso ahora rechazamos todo lo que sea político.

Más adelante, el General Pinochet enfatizó: "Mi gobierno es para todos los chilenos. No es un Gobierno de algún partido político que aglutina sólo a sus adeptos. Este Gobierno busca la justicia y la unidad de todos los chilenos.

"Pasamos días amargos y difíciles. El país lo sabe y también el Gobierno. Está fresco el penoso recuerdo de las largas colas para obtener un trozo de pan, la angustia de las madres porque sus hijos no podían ir con un mínimo de seguridad a sus escuelas. Estamos pagando ese precio pero ahora con claras esperanzas porque tenemos un Chile nuevo".

"Ustedes tuvieron gran papel en la lucha y a ustedes les pido comprensión y tranquilidad porque el país requiere esa confianza de la mujer, con disciplina y organización. Y ustedes han dado una gran organización con disciplina y alegría para impulsar el esfuerzo que requiere el país".

"Qué hermosa es la labor de CEMA—CHILE, durante este año. Y no quiero entrar en detalles porque quien la dirige es mi querida esposa".

"Este año hemos pasado muchas crujideras. El próximo año será también de sacrificios y todos debemos estar conscientes de ello. Sin embargo, unos pocos se han desviado y no han cooperado a este sacrificio. Les repito que 1975 no será año de bonanza, pero tengo esperanzas que el cinturón nos apretaremos un poco menos que este año. Será, pues, 1975, un año difícil que requiere de nuestra paciencia y comprensión".

"Finalmente quiero decirles que debemos seguir trabajando con esfuerzo. Hoy día estamos tranquilos. Esa tranquilidad es fruto del esfuerzo de ustedes y de todos nosotros. Ese sacrificio no tiene otro objeto que darse una Patria libre, soberana y con esperanzas de un mañana mejor dentro de una libertad de trabajo y paz hogareña. Muchas gracias a ustedes".

DOS MIL STANDS CON JUGUETES HABRA EN LA QUINTA NORMAL

El Subdirector de Inspección, René Guerrero, informó que el Municipio de Santiago ha autorizado dos mil permisos para la instalación de stands para la venta de juguetes, adornos, pan de pascua y bebidas analcohólicas, previo pago de dos mil escudos por cada local stand de dos por dos metros cuadrados. Ello sin perjuicio de los derechos correspondientes que deben cancelar los interesados a Impuestos Internos.

La feria de juguetes será instalada en Avenida Las Palmeras de la Quinta Normal donde funcionarán desde el 15 al 31 de diciembre.

Para la venta de tarjetas se ha autorizado a los quioscos de diarios que cuentan con el permiso correspondiente municipal previo pago de diez mil escudos.

Además se ha autorizado mediante un decreto municipal la venta de chicha, sidra y cola de mono en las fuentes de soda durante los días 24 y 25 y 31 de diciembre del presente mes, previo pago de los siguientes valores: Fuente de Soda de primera clase 50 mil escudos y de segunda clase 30 mil escudos.

El Subdirector de Inspección señaló que la atención al público para el otorgamiento de los permisos para la Feria de Juguetes se iniciará el día 10 de diciembre, en la oficina de la Expo-73, en el interior de la Quinta Normal, entrando por Catedral al fondo en un horario continuado de 9 a 18 horas.

CELEBRACION DE LA PURISIMA EN GRUTA DE LOURDES

La tradicional celebración de la festividad de la Purísima se efectuará mañana en el Santuario de Lourdes, concurrido sitio de peregrinación en que se venera, en la gruta, una imagen de la Inmaculada Concepción.

Los Padres Asuncionistas que tienen a su cargo el Santuario informaron que ese día habrá Misas a las 7, 8, 9, 10, 11 y 12 y en la tarde a las 17, 18, 19 y 20 horas. Un equipo sacerdotal atenderá las confesiones todo el día. A las 15 horas se efectuará la Bendición de los Niños, a las 16 habrá la Hora Mariana y a las 21 la procesión de clausura del Mes de María presidida por el Nuncio Apostólico, monseñor Sótero Sanz, el que a las 20 horas, celebrará la Misa final.

ORDENAN LA DESTRUCCION DEL QUINTRAL

Se ha declarado de control obligatorio en todo el territorio nacional las plantas parasitarias denominadas "Quintral". Los propietarios o arrendadores de predios infestados por esta plaga, sean fiscales, semifiscales, de administración autónoma o de particulares, están obligados a destruir con sus propios medios esta planta.

Las medidas necesarias las aplicará el Servicio Agrícola y Ganadero, si dichas personas no lo hicieren con la rapidez y la eficacia necesaria.

La contravención a estas disposiciones será sancionada con una multa equivalente al valor de uno o dos sueldos vitales, escala A del Departamento de Santiago.

Representante de FAO:

POLITICA FORESTAL CHILENA ES UN EJEMPLO EN AMERICA

Con el Ministro de Agricultura, General de Carabineros, Tucapel Vallejos, se entrevistó el Subdirector General y representante regional de la FAO, para América Latina, Armando Samper, quién regresa a Colombia, luego de permanecer dos años en la sede de este organismo en Santiago.

Lo acompañó en la entrevista, Francisco Zamariego, Jefe de la Oficina Regional de la FAO.

Su última actividad en Chile fue visitar la semana pasada los principales proyectos que tiene la FAO en Chile, y relacionados con actividad forestal.

Samper señaló a la prensa que la forma como se llevan a cabo las políticas de protección y desarrollo forestal son muy avanzadas. Por esto, su país —Colombia— lo llamó para establecer allá una Corporación Forestal entre el Estado y los industriales madereros.

En su viaje por el Sur de nuestro país visitó el Parque Nacional de Puyehue, la reserva Forestal de Malleco y "Maralcahuello". Estuvo en el Centro Forestal Escuadrón de Concepción, en río de las minas en Punta Arenas y el proyecto Hidrológico Forestal.

"Mi última impresión de Chile es muy grata—manifestó el ejecutivo internacional— y debo destacar la eficiencia que observé en la actividad de la Corporación Nacional Forestal (CONAF) y el entusiasmo con que los campesinos están trabajando la tierra.

HECTOR FAUNDEZ PRESENTARA NUEVOS PEINADOS PARA 1975

La moda 1975 del corte y del peinado presentará hoy el Ganador de la Medalla de Oro y la Copa del Mundo en el Festival Mundial de la Coiffure realizado en París, Francia, Héctor Ricardo Faúndez Muñoz.

Se trata de una Gala de su atelier UNISEX en la cual además del maestro colaborarán destacados estilistas de la capital, habrá un coctel bailable y se presentará un gran show de artistas.

El local elegido para esta fiesta del Peinado y del Corte masculino y femenino será la Taberna Capri y el horario, las 18 horas.

Los fondos que se recauden se destinarán a beneficio de la Multicancha de la Sociedad Unión de Peluqueros.

Faúndez manifestó que su intención de mostrar al público los nuevos estilos de peinados y cortes de moda actualmente en Francia y otras naciones del mundo visitadas por él con motivo de su concurrencia al Festival Mundial, así como de dar a conocer los que serán "grito y plata" en 1975 era de poner a disposición de hombres y mujeres de Chile estas novedades, y al mismo tiempo, colaborar en su proyecto que beneficiará a todos los profesionales de la peineta la navaja y el cepillo.

Las entradas para la Gala de Héctor Faúndez, pueden adquirirse en su atelier Unisex Huérfanos 786, oficina 105 entrepiso.

HOTELERA NACIONAL S.A.

HONSA

JUNTA ORDINARIA Y EXTRAORDINARIA DE ACCIONISTAS

El Directorio de esta Sociedad acordó citar a los señores accionistas a Junta General Ordinaria y Junta General Extraordinaria para el día 16 de Diciembre, a las 17 horas la primera y 18 horas la segunda, en el local social de José Miguel de la Barra 433, segundo piso. La primera reunión tendrá por objeto aprobar los balances de los años 1971, 1972, 1973 y primer semestre de 1974, y sus respectivas memorias.

La segunda para estudiar y autorizar la enajenación del Gran Hotel Puerto Varas a la Intendencia de la provincia de Llanquihue.

CIERRE DE REGISTRO DE ACCIONISTAS

Para los efectos de celebrar las Juntas citadas, el Registro de Accionistas permanecerá cerrado desde el 7 al 16 de Diciembre, ambas fechas inclusive.

ALVARO CASTRO SIMMS
PRESIDENTE

PABLO SAHLI NATERMANN
GERENTE GENERAL

Día del Maestro:

HOMENAJE A 300 PROFESORES CON 35 AÑOS DE SERVICIO

Trescientos profesores de todo el país recibirán distinciones, el martes próximo, con motivo de celebrarse el Día del Maestro.

En esta ocasión, se entregará a los profesores que han cumplido 35 ó más años de servicio activo, los diplomas correspondientes otorgados por el Ministerio de Educación y Medallas con la efigie de la gran maestra y poetisa Gabriela Mistral.

Justamente, se fijó el 10 de diciembre como Día del Maestro, puesto que esa fecha corresponde a la que Gabriela Mistral recibió el Premio Nobel de Literatura.

Los profesores que serán galardoneados pertenecen a las ramas de la Educación Básica, Secundaria y Técnico Profesional.

100 PROFESORES DE SANTIAGO

En Santiago las distinciones las recibirán cien profesores en una solemne pero sobria ceremonia que se realizará el martes próximo en el Teatro Municipal.

Este acto será presidido por el Ministro de Educación, contraalmirante Hugo Castro Jiménez, y otras autoridades de la enseñanza.

El mismo día, se efectuarán actos correspondientes en las ciudades de las distintas regiones, los que estarán a cargo de las Coordinaciones locales de Educación.

Durante una hora permaneció en el Aeropuerto de Pudahuel el Ministro de Relaciones Exteriores de Uruguay, Juan Carlos Blanco, en tránsito a Lima para participar en la reunión de Cancilleres. Fue saludado en el Aeropuerto por el Embajador de su país, Roberto González Casal y el funcionario del Ministerio de Relaciones Exteriores, Gonzalo Guerra.

El Alcalde de Providencia, Alfredo Alcaíno, el Presidente de Esso-Chile, Antonio Briceño, autoridades del Tránsito y comunales y vecinos, durante la inauguración de una nueva señalización de tránsito en las Avenidas Pocuro, Alférez Real y Rancagua. La señalización consiste en postes metálicos que marcan el nombre de las calles, la numeración y el sentido del tránsito. Las indicaciones de las placas están grabadas con material reflectante "Scotchlite" el cual emite su luminosidad que las hace perfectamene visibles día y noche. La ceremonia se realizó en el Parque Augusto Errázuriz y sus oradores fueron el Presidente de Esso, firma donante de los postes, y el Alcalde Alcaíno, quién agradeció

UN AÑO EN SU CARGO CUMPLIO RECTOR DE UC

Un año como Rector de la Universidad Católica de Chile cumplió el vicealmirante (R) Jorge Swett Madge.

Funcionarios, profesores y estudiantes de ese establecimiento congratularon al Rector Swett en un acto realizado ayer en la sala del consejo superior. El profesor César Leiva, a nombre de la comunidad universitaria, leyó una carta en la que se realza la labor realizada en la Universidad Católica por el Rector vicealmirante (R) Swett.

FIRMADO CONVENIO DE LA UC CON COOPERATIVAS AGRICOLAS

"Las cooperativas son una de las razones de fondo que explican el éxito ostensible de la agricultura norteamericana, que cada año está batiendo todos los récords de producción", dijo Enrique Serrano de Viale Rigo, Vicepresidente Ejecutivo de la recientemente fundada Confederación de Cooperativas Agrícolas (COPAGRO). "Con más de cien años de existencia en el mundo occidental —añadió— las cooperativas de este tipo proporcionan a los agricultores de Estados Unidos y Europa un medio para canalizar sus necesidades y trabajar del modo más eficiente posible. Pues para mantener una economía de escala en la agricultura es preciso contar con una super estructura que realice por la mayoría los contactos de comercialización, industrialización y asistencia técnica.

También en Francia las cooperativas han sido de gran utilidad. En América Latina, en cambio, por diversas circunstancias, no han funcionado todo lo bien que debieran y no han podido ser entendidas".

CONVENIO

Las declaraciones de Serrano tuvieron lugar a propósito de la firma de un importante convenio entre la Universidad Católica, representada por el Rector Jorge Swett, y COPAGRO, representada por su Presidente, Eugenio Arrau Unzueta. El acuerdo apunta a facilitar las investigaciones en problemas agrícolas que lleven a aumentar la eficiencia rural.

COPAGRO es el resultado del esfuerzo de muchos agricultores, cuyas esperanzas de fundar un centro nacional cooperativo para atender los intereses de la tierra solo han prosperado en los últimos seis meses. "Integran la Confederación —señaló Enrique Serrano— tres federaciones, una unión, 138 cooperativas y 52.222 cooperados. Estas cifras serán muy pronto desbordadas por el entusiasmo que cunde entre los agricultores chilenos por afiliarse. Desde luego, estamos llevando adelante las gestiones para constituir la Federación de Cooperativas Fruticolas, que significará varios miles de nuevos cooperados, finalizó diciendo.

PROFESOR CHILENO MURIO EN FRANCIA

Falleció en Francia el Dr. Profesor Rómulo Santana Aguilar, quien fue el primer profesional chileno en obtener el doctorado en Geografía. La información fue dada a conocer ayer por la Universidad de Chile.

COMPUTADOR PARA LA U. STA. MARIA

La Universidad Técnica Federico Santa María de Valparaíso fue autorizada para suscribir un crédito por más de 430 mil dólares destinado a la compra de un computador IBM.

El decreto del Ministerio de Hacienda que cursa esta autorización aparece en el Diario Oficial de ayer.

Mediante él, la Universidad porteña queda facultada para adquirir un computador IBM modelo 370/125, con sus correspondientes equipos. Para tal efecto, la resolución también da el visto bueno a la concertación de un crédito externo con la firma "IBM World Trade Corporation", de los Estados Unidos hasta por la suma de 437 mil 387 dólares.

CINE EN INSTITUTO CHILENO-ALEMAN

Con entrada libre, el Instituto Chileno-Alemán de Cultura ofrece hoy un largometraje mudo del año 1924: "El Gabinete de las Figuras de Cera". En tres episodios, la película cuenta las aventuras de personajes del Gabinete: Harum al Raschid (Emil Jannings), Iván el Terrible (Conrad Veidt) y Jack el Destripador (Werner Krauss).

Antes presentará un cortometraje sobre los años 30 en la ciudad de Berlín: "Paul Anderson"—encuentro con Berlín".

La función se realizará a las 18.30 horas en Esmeralda 650.

ANALIZARAN LA NUEVA MUSICA

Un Seminario Informativo sobre "Nueva Música", a cargo del Director Dr. Ernest Huber-Contwig, iniciará hoy el Instituto Chileno Alemán de Cultura en su local de calle Esmeralda 650.

El seminario se realizará en sesiones a las 11 y las 15.30 horas hoy sábado y mañana. El lunes y martes las sesiones serán a las 11 y a las 15 horas.

Las sesiones comprenderán producciones alemanas contemporáneas, películas y demostraciones.

25° ANIVERSARIO DE LA SOC. DE FILOSOFIA

Con una sesión solemne y una asamblea general, la Sociedad Chilena de Filosofía celebrará su 25° Aniversario el próximo martes a las 18.30 horas. Las reuniones se efectuarán en el Salón de Honor de la Casa de la Cultura, dependiente del Ministerio de Educación, ubicada en Almirante Montt N° 454.

A la sesión solemne asistirán caracterizadas personas de los medios culturales. En ella intervendrán el Presidente en ejercicio de la Sociedad de Filosofía, Profesor Luis Fuentealba Weber, quien se referirá al significado del nuevo aniversario.

CAMPAMENTO ANDINO SE INAUGURA HOY

Hoy se inaugurará el Primer Campamento Andino Juvenil en el estero de Las Monjas, sector El Manzano del Cajón del Maipo. Este Primer Campamento durará hasta mañana.

La iniciativa es impulsada por el Departamento de Educación Extraescolar del Ministerio de Educación y cuenta con el auspicio de la Dirección General de Deportes y Recreación.

DIRECCION DE APROVISIONAMIENTO DEL ESTADO

AMUNATEGUI N° 66 —CASILLA 24—D

SANTIAGO

A LOS IMPORTADORES

Llámase la atención de los importadores, que la Dirección de Aprovisionamiento del Estado, a contar del día 9 de Diciembre de 1974, abre inscripción de proveedores para abastecer de formularios continuos importados.

Los interesados deberán concurrir, a la mayor brevedad, a Amunátegui N° 66, 4° Piso, Oficina N° 44, de 8.30 a 14.00 horas.

EL DIRECTOR

Ministro de Salud:

PAISES ANDINOS DARAN BATALLA CONJUNTA CONTRA LA DESNUTRICION

Enfrentar el problema de la desnutrición a nivel subregional y establecer un programa farmo-químico que permita abaratar los costos y un intercambio de los medicamentos, constituyen los principales acuerdos adoptados en la III Reunión de Ministros de Salud del Area Andina, efectuada entre el 25 y 29 de noviembre en Caracas, Venezuela.

En esta oportunidad, los Ministros de Salud de Chile, Bolivia, Colombia, Ecuador, Perú y Venezuela, acordaron crear una comisión asesora permanente, multidisciplinaria, que permita la planificación en materia de nutrición y alimentación, a nivel de la subregión. Se trata de determinar los productos con que cuenta cada país miembro y su valor nutricional para llegar a establecer un intercambio de alimentos y con ello enfrentar la desnutrición que afecta a la población.

Lo anterior fue dado a conocer por el titular de la Cartera, General de Brigada Aérea Francisco Herrera, en Conferencia de Prensa ofrecida hoy.

Agregó el Secretario de Estado que esta materia será abordada por los expertos en forma multidisciplinaria con participación de economistas, ingenieros comerciales, agrónomos y médicos.

Al respecto, indicó que Chile está muy avanzado. Se han creado centros de investigación y existe un grupo de expertos dirigidos por el doctor Fernando Monckeberg, que está abordando los problemas nutricionales a través de la Comisión Nacional para la Alimentación y Nutrición.

LOS MEDICAMENTOS

Otro acuerdo importante logrado en la III Reunión de Ministros del Area Andina lo constituye el programa farmo-químico, que pretende establecer un listado común de medicamentos entre los países de la subregión, la fluidez del comercio y el abaratamiento de los productos.

Informó el Ministro Herrera que con el objeto de analizar los formularios o listas nacionales, diseñar una metodología y fijar un programa común de trabajo, se convocará dentro de un plazo de 60 días a una reunión interdisciplinaria de expertos, en la ciudad de Lima.

OTROS ACUERDOS

También se estableció la creación de un Instituto de Recursos Odontológicos a iniciativa de Ecuador. Se acordó que la sede estará en Quito y su función será la de comprometer la participación de los países signatarios, integrar la Comisión Odontológica Andina y establecer convenios con la Oficina Panamericana Sanitaria con el fin de que cada país evalúe los logros alcanzados dentro de un plan decenal.

Este proyecto, indicó el General Herrera Latoja, era una necesidad y permitirá alcanzar metas concretas comunes en materia odontológica, que por primera vez es abordada en su real importancia.

Otros acuerdos adoptados se refieren a educación para la salud, contaminación ambiental, control de estupefacientes y drogas, evaluación de metas del plan decenal de salud, coordinación nacional de los convenios sociales, aplicación de los recursos, programas de bienestar social y estudio de recursos humanos para la salud.

Acogiendo la moción chilena de centralizar la información, los Ministros de Salud del Area Andina acordaron designar a algún país de la subregión para que tenga la Secretaría permanente, designación que se hará en la próxima reunión, que tendrá lugar en Bogotá en marzo de 1976.

Entre los trabajos presentados por Chile en esta oportunidad, fueron muy bien acogidos por los participantes el relacionado con alimentación y nutrición y otro sobre alcoholismo y drogas.

Finalmente el Ministro de Salud, General Francisco Herrera expresó su satisfacción, tanto por lo fructífero del encuentro al tomarse importantes acuerdos, como por el cordial recibimiento que brindaron a la delegación chilena el Gobierno y el pueblo venezolano y las representaciones de los otros países de la subregión andina.

"No hubo manifestaciones en contra. Fueron ocho días amables y cordiales", expresó.

GENERAL PINOCHET VISITO LA EXPOSICION DE ARMAS

Con el propósito de presenciar la exposición de armamento requisado por las cuatro ramas de la Defensa Nacional, a elementos extremistas desde el 11 de Septiembre de 1973 a la fecha, visitó las dependencias de FAMAE el Jefe del Estado y Comandante en Jefe del Ejército General Augusto Pinochet.

La muestra, fue montada en el gimnasio cubierto de la repartición indicada y será dada a conocer hoy a los periodistas nacionales y extranjeros. Simultáneamente, en las distintas guarniciones del país, se abrirá una exposición similar, con el fin de desvirtuar falsos rumores sobre la existencia de ese peligroso material bélico.

El Jefe del Estado, una vez impuesto de la magnitud del arsenal, señaló "estas exposiciones que hemos visto evidencia que los comunistas internacionales, radicados en el país antiguamente tenían armamento para 30 mil hombres, es decir, casi una División y media".

La exhibición no contempla explosivos ya que, de acuerdo a instrucciones precisas y por el peligro que reviste su almacenamiento, fueron destruidos una vez requisados en los diversos allanamientos realizados en residencias de ex jerarcas de la Unidad Popular.

Esta muestra permanecerá abierta al público en general entre las 10 y las 18 horas. En ella se mostrarán armas del tipo automático tales como metralletas, ametralladoras punto 30, subametralladoras, fusiles semiautomáticos, pistolas de diversos calibres, carabinas, fusiles AKA, armas antiblindaje y de fabricación casera.

PROFESORES DE INGLES VAN A SEMINARIO

Un nuevo Seminario de Perfeccionamiento para Profesores de Inglés ofrecerá entre el 13 y el 17 de enero, el Instituto Chileno - Norteamericano de Cultura, con la colaboración de catedráticos de las universidades de Chile y Católica y de especialistas norteamericanos.

En este seminario se tratarán entre otros temas: la adecuación de la enseñanza a las necesidades de un mundo tecnológico; aspectos motivacionales y su técnica en la sala de clase; nuevos valores de la literatura norteamericana y su temática.

Los profesores recibirán un entrenamiento intensivo en la práctica del idioma inglés, podrán hacer amplio uso del laboratorio y tendrán oportunidad de ver interesantes películas norteamericanas.

Las inscripciones para este seminario estarán abiertas hasta el 18 de diciembre en el Instituto, Moneda 1467.

ESCUELAS DE VERANO.

Dos escuelas de verano ofrecerá en enero el Instituto Chileno Norteamericano, con cursos intensivos del 6 al 30 de enero, y cursos superintensivos, del 14 al 30 de enero. Las inscripciones para estos cursos estarán abiertas el 2, 3 y 6 de enero.

Fueron escritas en 1839:

CARTAS HISTORICAS OBSEQUIADAS A PERU

Dos cartas históricas escritas por un general peruano en 1839 y dirigidas al Jefe del Ejército Restaurador, general Manuel Bulnes, en la época de la guerra contra la Confederación Perú Boliviana, fueron llevadas ayer a Lima por el Embajador de la vecina República, general en retiro Víctor Odicio Tamariz.

La información fue entregada a LA PATRIA, en la sede de la Embajada del Perú por el Agregado Cultural de esa sede representación diplomática, Luis de Velaochaga; quien ocupa ese cargo hace 5 meses.

Al Archivo Histórico Peruano

Las cartas fueron escritas por el general peruano Antonio Gutiérrez, de la Fuente, quien tuvo destacada actuación en los gobiernos del período 1830 a 1840.

No fue posible a LA PATRIA imponerse en detalles de su contenido, debido a que ya se encontraban en las valijas del Embajador. Según el Agregado Cultural, el contenido de las dos cartas, se refiere a temas generales "de la problemática que entonces había en los países andinos".

Los documentos fueron obsequiados al Embajador del Perú por el presidente honorario de la Sociedad Bolivariana de Chile, César Guzmán Castro.

El Embajador entregará las cartas al Archivo Histórico del Perú.

Sesquicentenario de Ayacucho

Informó el Agregado Cultural Luis de Velaochaga que el lunes próximo con motivo del 150° aniversario de la Batalla de Ayacucho, se efectuará un homenaje recordatorio en la Embajada del Perú. Han sido invitados miembros del Gobierno, Cuerpo Diplomático y otras personas. Presidirá el acto, en ausencia del Embajador, el Encargado de Negocios Carlos Jiménez. El Agregado Cultural disertará sobre la significación de Ayacucho.

PAPER MATE

Hans Eben, Gerente General de Productos Gillette Chile S.A.C. anunció en reciente conferencia de prensa, el lanzamiento en Chile de su nueva línea de bolígrafos y repuestos Paper Mate. Paper Mate es una línea de bolígrafos de alta calidad y es la primera en ventas en Estados Unidos y muchos otros países, éxito que a no dudar se repetirá en Chile.

El Sr. Eben, refiriéndose a las características del nuevo producto, expresó que Paper Mate ofrece una escritura suave y uniforme y que su perfecto funcionamiento está incondicionalmente garantizado por Gillette. Esto, unido a su hermoso diseño, y a su amplia variedad de colores, aseguran el éxito de este nuevo producto.

Paper Mate viene en tres modelos diferentes y actualmente está siendo distribuido en las principales librerías y negocios del ramo.

Este nuevo producto será apoyado con una excepcional campaña publicitaria en T.V. y prensa.

BRILLANTE CULMINACION TUVO EL PRIMER FESTIVAL DE PELUQUERIA

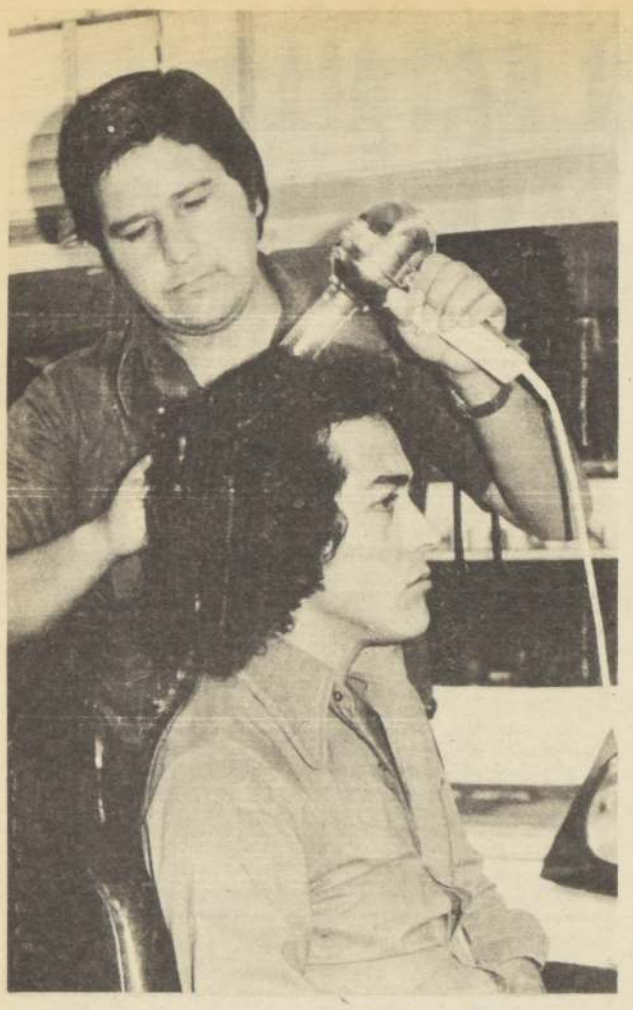

Figura principal del Primer Festival Internacional de Peluquería realizado en Concepción fue Ricardo Faúndez Muñoz, ganador de la Copa del Mundo y Medalla de Oro en el torneo que se llevó a efecto en París con participación de 2000 profesionales en representación de 58 naciones del mundo.

Magnífico resultado tuvo el reciente festival Internacional de Profesionales de Peluquería y Salones de Belleza que contó con la participación de los maestros María Haydée Gómez de Valles, de Córdoba, y Georges Benattar, de Buenos Aires, y en calidad de Vicepresidente de la Confederación Mundial de Peinado para Sudamérica.

También estuvo presente el Campeón del Mundo Héctor Ricardo Faúndez y representantes de Santiago a Puerto Montt, reuniendo a más de un centenar de profesionales.

El Comité Organizador del torneo, integrado por José Martínez, Yolanda Reyes, Ruth Lorca, Víctor Campos, Juan Cáceres, Juan Ascencio, Jorge Morales y Nicolás Abusleme se dio maña para recibir a las numerosas delegaciones, atenderlas a cuerpo de rey y realizar las sesiones y demostraciones en la sala de Conferencias del Hotel "Araucano", en Concepción.

El interés de los participantes en el Festival se centró, lógicamente, en la actuación de Faúndez, Gómez de Valles y Benattar, que realizaron demostraciones con numerosos modelos que fueron conseguidos en la misma ciudad. Incluso un joven marino noruego, Paul Johnson, de 18 años, que no hablaba una sola palabra en castellano se prestó para ser peinado.

La Clausura se efectuó en el Hotel Araucano y, durante su desarrollo, el Campeón Mundial Ricardo Faúndez detalló una serie de instrucciones y pormenores, acerca de la técnica del peinado y experiencias que acumuló en su participación en el reciente torneo mundial, efectuado en París.

Sobre el particular y, refiriéndose a publicaciones hechas por profesionales de la Federación en contra de Faúndez -que fue acusado por aquellos de paralelismo gremial- habló el Vicepresidente de la Confederación Mundial Georges Benattar señalando que dicha actitud en nada contribuía a la unidad del gremio y que de cualquiera manera no había sido capaz de empañar el triunfo de Faúndez, que es respaldado y celebrado por todos los profesionales del país. En el mismo instante y a proposición del delegado de Angol, el veterano profesional Osvaldo Aroca, se brindó un voto de aplauso y de desagravio de toda la asamblea ante las publicaciones mal intencionadas.

Finalmente, en el Centro Arabe, se procedió a la entrega de diplomas, medallas y obsequios a los participantes y se anunciaron otros grandes acontecimientos de la peluquería, auspiciados por el CAT (Círculo de Arte y Técnica), en Córdoba, el 15 de este mes, en Buenos Aires, el 6 y 7 de abril del próximo año, con una exposición de materiales y herramientas de peluquería. La última palabra en la materia.

EL LUNES COMIENZA ANALISIS DE PROBLEMAS DEL CORAZON

Congreso Latinoamericano Cardiovascular

Con la participación de científicos de Europa, América Latina y de Chile, se iniciará el lunes próximo el XII Congreso Latinoamericano Cardiovascular. El Congreso cuenta con el auspicio de la Sociedad Médica y de las Universidades de Chile, Católica y de Concepción, a través de sus Unidades de Cardiología.

Conjuntamente con este evento científico se desarrollará el VI Congreso de la Sociedad Cardiovascular de Chile y el XI Congreso de la Sociedad de Cardiología.

LAS ENFERMEDADES AL CORAZON

La realización de este torneo científico reviste especial importancia para Chile, ya que las enfermedades cardiovasculares constituyen la primera causa de muerte en el país. De acuerdo a las estadísticas de fallecimientos registrados en el año 1973, el 75% se deberían a arteriosclerosis o algunas de sus manifestaciones sobre el corazón. 11.237 chilenos fallecieron por enfermedades cardiovascularres, cifra que representa el 20% del total de muerte acaecidas en el país.

En esta oportunidad los médicos especialistas darán a conocer los diversos adelantos que se han realizado hasta el momento en lo que se relaciona con las afecciones arteriales periféricas, Cardiología Infantil; Cardiología Congenital; el uso de Marcapasos cardíacos; prevención y Rehabilitación de la enfermedad, etc. Además, se estudiará la posibilidad de establecer una política planificada para solucionar este problema de salud.

El XII Congreso Latinoamericano Cardiovascular será dirigido por el Presidente Ejecutivo, Dr. Alberto Edwards y actuará como Secretario General el Dr. Eduardo Rosselot.

Podrán asistir a este Congreso todos los médicos que lo deseen, aunque no sean especialistas en esta enfermedad.

CLINICA DENTAL PARA ESCUELA DE LA REINA

Una moderna clínica dental para la comunidad escolar de la escuela Nº 55 La Reina se inaugurará mañana en una ceremonia que contará con la presencia del director del hospital Salvador Dr. Ricardo Walsen y del Jefe del Area Oriente Odontológica del Servicio Nacional de Salud Dr. Alfredo Melo.

Con la puesta en marcha de esta moderna clínica, que estará ubicada en Avenida Arrieta 5896, se lleva a la práctica un proyecto presentado por el Dr. Melo al SNS, en el mes de junio. Este señalaba la posibilidad de instalar clínicas dentales en algunas escuelas de la comuna de La Reina.

Los gastos generales originados por el proyecto ascendieron a 1.878.868 escudos y fueron costeados con la participación de toda la comunidad. Especial colaboración prestaron los profesores y apoderados de la comuna quienes organizaron veladas, presentaciones de cine, colectas diarias y otras actividades, con el objeto de obtener los fondos necesarios.

CAMPAMENTOS DE VERANO PATROCINA LA JUVENTUD

Como de costumbre, reina gran actividad en la Secretaría Nacional de la Juventud, que está orientando su labor en varios sentidos, a fin de obtener la participación de los jóvenes en múltiples actividades de verano.

Entre ellas, destacan la Escuela de Folklore, los Premios "Ejemplo", los Campamentos de Verano, el Premio "Manuel Montt", los Sábados Deportivos de Recreación, las Prácticas Estudiantiles de Vacaciones, la Bolsa del Trabajo, Concursos, y la próxima Navidad, y otras.

Conversamos con Cristián Valdés, Secretario Nacional de la Juventud, y con Patricio Varas y Cristián Grez, del Departamento de Comunicaciones, quienes nos dieron pormenores de estos trabajos.

PREMIO "MANUEL MONTT"

En la segunda semana de diciembre serán entregados los Premios "Manuel Montt", a los 17 mejores alumnos de la enseñanza media del país, en una ceremonia que se efectuará en uno de los salones del Edificio Diego Portales, presidida por el General Gustavo Leigh y el Ministro de Educación Contralmirante Hugo Castro.

Esta distinción consiste en un diploma y una medalla con la efigie del Presidente Manuel Montt que se caracterizó por la importancia que otorgó a la educación pública. Su objeto es estimular a los estudiantes a superarse en sus actividades colegiales.

Se eligirá al mejor alumno de las 12 regiones, del área metropolitana y de cada una de las cuatro escuelas militares, los que serán invitados a viajar a Santiago para recibir sus premios.

Este galardón se instituyó el año pasado y fue entregado también por el General Leigh causando excelentes resultados entre los jóvenes, que este año han estudiado más, estimulados por este reconocimiento público a su esfuerzo personal.

CAMPAMENTOS DE VERANO

En la primera semana de enero próximo se iniciará un plan de vacaciones para estudiantes de las tres áreas de la enseñanza básica, media y universitaria, los que podrán estar dos semanas recuperando energías gastadas en el año de estudios, en forma totalmente gratuita.

Hay cinco campamentos para este objeto, en Iquique, Los Vilos, Valparaíso, Temuco y Santiago. Los grupos se rotarán cada quince días, de modo que en total podrán veranear alrededor de mil estudiantes. El último grupo saldrá la quincena anterior a la reanudación de las clases. Se alternarán los estudiantes en delegaciones de hombres y mujeres.

El objetivo de este plan es dar oportunidad de tener una vacación restauradora a los jóvenes que las necesiten —para lo cual serán encuestados— al mismo tiempo que se desarrollarán actividades de acercamiento a la naturaleza y de convivencia social a través del deporte, la recreación y la cultura.

Proyecto por concretarse:

COOPERATIVA DE EMPRESAS PARA VILLAS DE VACACIONES

La Dirección Nacional de Turismo está sirviendo de coordinador para la formación de una cooperativa destinada a formar villas de vacaciones a través de todo el país, cuyos socios serían empresas interesadas en proporcionar a su personal reponedores días de descanso, a bajo costo, de acuerdo a la capacidad de pago de cada beneficiado.

El proyecto fue estudiado por la experta belga Isabelle Van den Steen, quien se encuentra desde hace dos años en Chile. En Francia y en Canadá realizó proyectos sobre la misma materia y en nuestro país, previamente, hizo un estudio sobre las condiciones geográficas, climáticas, económicas y posibilidades turísticas. Con todos esos antecedentes, llegó a la conclusión que el sistema más adecuado es el cooperativo, para el establecimiento de las villas de vacaciones.

Desde septiembre están colaborando en el proyecto dos alumnos de la Escuela de Turismo de la Universidad Católica. Son ellos Felipe Middleton Godoy y Agustín Bustamante, quienes se interesaron por la iniciativa cuando Isabella Van de Steen la expuso en una visita a esa Universidad.

Se espera que para el período de vacaciones de enero a marzo de 1976, ya esté en funcionamiento por lo menos una villa y que su ubicación será la zona de los lagos.

El primer paso para la realización del proyecto es la convocatoria, a Asamblea Constituyente a las empresas interesadas. En ella se fijarán las líneas de funcionamiento los plazos y formas de pago de los aportes sociales, sean estos inverones de capital, trabajo o materiales. Además, se elegirá un Consejo de Administración y Gerente Administrativo.

Cada aporte de las empresas a la cooperativa se calcula en base a 100 empleados.

Las villas de vacaciones incluirán alojamiento, pensión, actividades sociales, culturales, deportivas y todos los servicios inherentes.

Además de la Dirección de Turismo, la Dirección General de Deportes y Recreación del Estado, ofreció su colaboración tanto para el perfeccionamiento de personal técnico como en elementos deportivos.

El Departamento de Coordinación Técnica de la Dirección de Turismo, en Catedral 1165, tercer piso, teléfono 718859 está atendiendo las consultas de los interesados y entregando, copias del proyecto para el detenido estudio de personeros de empresas, organizaciones o sindicatos.

FOMENTO PESQUERO

UNA reunión donde se trataron asuntos de cooperación pesquera y el intercambio comercial entre Chile y Corea, sostuvieron el Director de Asuntos Económicos de la Cancillería, Pedro Daza, y el Ministro Consejero de la Embajada de la República de Corea, en nuestro país, Kee Yul Moon.

Ante consultas periodísticas se informó que ambos personeros abordaron materias relativas a la cooperación pesquera y fórmulas para su posible activación. De igual manera, se consideró la posibilidad de elevar el intercambio comercial.

Cabe recordar que al principio del presente año, vino a Chile una misión de Corea del Sur, que analizó junto a ejecutivos chilenos, la factibilidad de explotar conjuntamente recursos pesqueros a través de medios estatales y sectores privados.

En la actualidad, según se indicó en el Ministerio de Relaciones Exteriores, una compañía pesquera coreana ha hecho proposiciones concretas a la CORFO, las cuales se están estudiando detalladamente.

AGRADECIMIENTOS PARA BENEFACTORAS DEL JARDIN INFANTIL "ALBORADA 36"

Su agradecimiento a las esposas de los compañeros de la Escuela Militar del General Augusto Pinochet Ugarte ha querido subrayar la Primera Dama de la Nación, señora Lucia Hiriart de Pinochet, por la hermosa obra entregada al servicio de las madres de la comuna La Florida, reflejada en el Jardín Infantil "Alborada 36", inaugurado ayer, en presencia del Jefe de Estado.

En la oportunidad, la señora Maruja de Carrasco, coordinadora de la Primera Dama con el área de Jardines Infantiles del Comité de Navidad, expresó: "Ante la enorme población de niños desamparados en nuestro país, todos los organismos que concurren actualmente en su ayuda se hacen insuficientes y por esto es que la Primera Dama de la Nación se fijó como meta primordial dentro del Comité de Navidad conformar la base estructural que fuese a complementar la acción de esos organismos, sin recargo para el erario nacional y en base al concurso y aporte de todos los chilenos de buena voluntad y que comprenden el profundo significado que tiene para el país, la formación social, física y moral de los hombres y de las mujeres del mañana".

Destacó la entrega de 10 jardines infantiles en cinco comunas de Santiago —hecho verificado ayer jueves— y que cubren la atención a más de 1 mil 200 niños en total.

La iniciativa de la esposa del Jefe de Estado, dijo la señora Maruja de Carrasco, ha desencadenado una valiosa expresión de colaboración material, técnica y moral de parte de la fundación de jardines infantiles, de su director ejecutivo, Samuel Nalegach; del jefe de la planta técnica, señorita Carmen Larraín; del jefe administrativo, Roberto Thieles. Agradeció al vicerrector de la Sede Norte de la Universidad de Chile, doctor René Orozco, la valiosa asistencia multiprofesional que dará a esos establecimientos infantiles, como también a Carmen Fischer, directora de la Escuela Educadora de Párvulos de la Universidad de Chile, al proporcionar a los jardines infantiles alumnas en práctica del último año.

Luego, dirigiéndose a las mujeres presentes en el acto de inauguración "Alborada 36", les dijo: "Y ustedes las madres, a las cuales hemos recibido sus hijos, como los hijos de Chile, debo expresarles que en su acción, la Primera Dama de la Nación, el Comité de Navidad y la Fundación de Jardines Infantiles han escogido con prioridad de ubicación aquellas zonas de menos recursos y donde la educación y cuidado de los niños entraba el trabajo del grupo familiar. Tranquilas en este sentido, ustedes deben impulsar la familia al trabajo y traducirlo en producción para mejorar el standard de vida de sus hogares".

Puso énfasis en que no existen diferencias de clase social, ni económicas para que los niños concurran a estos jardines infantiles que son para todos los niños chilenos.

La Primera Dama de la Nación, Lucía Hiriart de Pinochet dialoga espontáneamente con los pequeños del jardín infantil, quienes esperaban su visita engalanados con sus mejores prendas y ataviados con los característicos gorros de cumpleaños.

En el mismo acto, el área del Comité de Navidad encargada de los jardines infantiles entregó al Alcalde de la comuna de La Florida otros, en la Villa O'Higgins y Parque del Niño Chileno.

DESFILE PRO FONDOS NAVIDAD

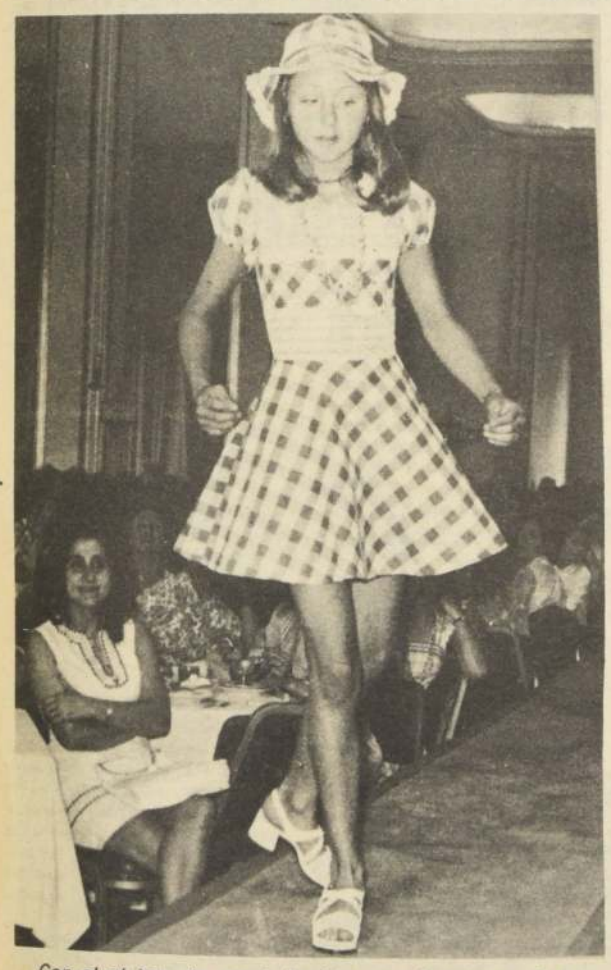

Con el objeto de reunir fondos para la pascua de sus niños, las esposas de los oficiales de Carabineros de la Prefectura Oriente, realizaron con pleno éxito un té-desfile de modelos. La exhibición comprendió diseños infantiles, juveniles y de adultos, presentados por modelos profesionales y pequeñas "aspirantes", que por su gracia se robaron las palmas del público. En la muestra, realizada en el Hotel Carrera, figuraron exclusividades de varias casas comerciales y boutiques de la capital, quienes colaboraron de esa forma con la iniciativa de las organizadoras. En las fotografías, Cuqui y Muriel presentan modelos para "mini-lolas" y "lolas" (Fotografías de Luis Muñoz).

EXPOSICION EN SERVICIO SOCIAL DE CARABINEROS

Los adelantos y avances logrados por las integrantes de los cursos técnicos femeninos que funcionan en el Servicio Social de Carabineros, quedaron de manifiesto en la exposición montada en la sede del organismo.

La muestra fue largamente elogiada por las autoridades que concurrieron a la inauguración, donde se contaron Jefes de Carabineros y Asistentes Sociales del Servicio.

En la misma ocasión, además, fueron dados a conocer los nuevos elementos con que funcionan la Sala-Cuna y el Jardín Infantil para los hijos de los funcionarios.

Muy compuestitos esperaron los pequeños de la Sala - Cuna del Servicio Social de Carabineros, a las autoridades que los visitaron para conocer los nuevos elementos con que cuenta ese centro.

ANCIANOS DE CONCHALI TIENEN UN NUEVO CLUB

Con asistencia del Alcalde de Conchali, Coronel de Carabineros en retiro Fernando Figueroa, fue inaugurado el Club de Ancianos "Unión Santa Anita" fundado a iniciativa del Centro de Madres "Unión y Progreso Nº 2" cuyas socias lo apadrinan conjunto con el profesorado y alumnos de Little Scholl Nº 530 encabezados por su directora María Herrera.

El acto de inauguración se realizó en Pedro Fontova 5393 y además del alcalde y su esposa, estuvieron presentes el Presidente de las Juntas Vecinales de Conchali Julio Arancibia; por Cema, Ida Klaussen; de la Secretaría de la Juventud, Pedro Guzmán; la Asistente Social del Area Norte, Haydee Cuello y representantes del Club de Ancianos, cuya directiva la integran Orfilia Figueroa, Presidenta; Clementina Segel, Secretaria y Dulia Diaz, tesorera. Son asesorados por Graciela Torrejón y María Soto

Delia Vergara, Premio Helena Rubinstein 1974:

"ES UN PREMIO QUE RECIBE TODO MI EQUIPO DE PAULA"

Acompañada de sus padres, esposo e hijos, la Directora de la Revista Paula, Delia Vergara Larrain, recibió ayer durante un almuerzo realizado en el Círculo Español, el Premio Helena Rubinstein 1974, otorgado considerando el exitoso trabajo efectuado en esa publicación.

La joven galardonada egresó de la Universidad de Chile en 1963 desempeñándose por unos años en organismos internacionales fuera del país, para formar hace 8 años la revista femenina Paula.

"Estoy emocionada y agradecida, maravillosamente feliz porque el premio que recibo es un premio para un trabajo que hemos realizado con mucho amor y responsabilidad", dijo luego de recibir la distinción de parte de Francisco García, representante en Chile de la Fundación Helena Rubinstein.

"Este premio no lo merezco sólo yo, sino también todo mi equipo", indicó nombrando también a todo el conjunto de trabajadores que hacen posible la aparición de la revista que ella dirige.

La Fundación Helena Rubinstein viene otorgando estas distinciones desde hace 15 años premiando en cada oportunidad a la mujer periodista que más se haya destacado por su labor.

El Presidente del Colegio de Periodistas, Carlos Sepúlveda Vergara, a quien le correspondió también presidir el jurado que discernió el premio, hizo hincapié en la difícil tarea de selección que debió desempeñar el tribunal.

Destacó las tres consideraciones generales que hicieron a Delia Vergara acreedora de la distinción de este año, señalando que fueron la consagración a la vida de la mujer, que realizó por intermedio de Paula, el espíritu moderno que le imprimió a sus páginas como directora y los resultados positivos que ha logrado con ella.

Francisco García Puig, por su parte se refirió a la labor de la galardonada indicando también que el premio se decidía sin ningún tipo de presión, con la completa libertad que hay en Chile para elegir la mejor profesional.

Finalmente Delia Vergara expresó que era un estímulo que recibía que la impulsaba a perfeccionarse cada vez más para servir mejor como mujer a Chile.

Delia Vergara, periodista Directora de la Revista Paula, recibe el Premio Helena Rubinstein 1974 de manos de Francisco García Puig representante de esa fundación en nuestro país. Observa atrás el presidente del Colegio de Periodistas, Carlos Sepúlveda Vergara.

FENATS APOYA AL GOBIERNO Y CONDENA ACTITUD DE LA ONU

Una carta al Ministro del Interior, General César Benavides enviaron los integrantes de la Federación Nacional de Trabajadores de la Salud, repudiando el acuerdo tomado por la Organización de Naciones Unidas en contra de Chile.

Textualmente dice así:

Por su intermedio y recogiendo el anhelo de muchos compañeros de trabajo del Hospital del Salvador y también de otros establecimientos y no habiéndose cumplido un acuerdo del Consejo Directivo Nacional de "Fenats" del 18 de Noviembre 1974 de enviar una nota de solidaridad a nuestras autoridades de Gobierno por el insólito acuerdo tomado en contra de Chile por la ONU, nosotros lo hacemos, como trabajadores de la salud que sufrimos en carne propia el atropello a la dignidad humana en el régimen pasado.

No nos sorprende el acuerdo por parte de los países de la órbita comunista, pero sí la cobardía moral de los países democráticos quienes conociendo la actuación inconstitucional del Gobiemo de la mal llamada Unidad Popular que sólo pretendió dividir a los Chilenos con el terror, la mentira y la fuerza bruta. Para esto aprovecharon la fe inquebrantable del Pueblo en la Democracia que ingenuamente creía que en Chile un Gobierno marxista respetaría la Constitución y las Leyes que ellos mismos aprobaron en muchas oportunidades en el Congreso Nacional.

Señor Ministro no queremos escribir un libro relatando la anarquía que existía en nuestra patria hasta el 11 de Septiembre 1973, pero sí queremos señalar que aún no podemos olvidar los vejámenes y los hechos más vergonzosos en contra de las mujeres que protestaban por las arbitrariedades, sectarismos, falta de alimentos, etc. Todo esto se cometió contra los trabajadores y estudiantes que no quisieron someterse al totalitarismo.

Ahora, se escandalizan dichas naciones porque se está frenando a los que se enriquecieron a costa del Pueblo aprovechando su calidad de dirigentes gremiales y que no eran más, en realidad, que agitadores políticos a sueldo, con nuestros dineros. Sin embargo, en ese entonces sí que alegaban la autodeterminación de los pueblos y el derecho a la no intervención.

¡Qué hipocresía!

Firman el comunicado Manuel Yagüe, Vicepresidente de FENATS; Lidia Estay, dirigente nacional; Rafael Aguilera, dirigente nacional, Olga Aguilera, dirigente nacional.

MUESTRA CANINA EN LA ESCUELA MILITAR

Hasta el próximo martes se mantendrán abiertas las inscripciones, para participar en la primera exposición canina de la sede de la Federación Cinetológica de Chile, la cual tendrá lugar entre los días 14 y 15 del presente en la Escuela Militar.

Los antecedentes para participar en el torneo se están recibiendo en Matías Cousiño 82, oficina 501.

La muestra se realizará a beneficio del Comité de Jardines Infantiles, que preside la Primera Dama de la Nación, señora Lucía Hiriart de Pinochet. Además de la presentación de canes en su diversas categorías, habrá una actuación del Centro de Adiestramiento de Perros Ovejeros Alemanes.

La exposición será juzgada por un representante de la Federación Cinetológica de Brasil.

EN COLINA ESTA LA PRIMERA BIBLIOTECA RURAL DE AMERICA

La primera Biblioteca Rural de América Latina fue inaugurada en la localidad de Colina, vasto sector campesino a 25 kilómetros de Santiago. En el mismo acto se firmó un convenio entre la Biblioteca Nacional e ICIRA, del Ministerio de Agricultura, para fomentar la formación de nuevas bibliotecas en todo el campo chileno.

Esta biblioteca lleva el nombre "Roque Esteban Scarpa" en homenaje al actual Director de Bibliotecas, Archivos y Museos Nacionales por su constante preocupación por difundir la lectura en todo el país.

En el acto estuvieron presentes, el Coronel de Carabineros, Sergio Daroch González, Jefe del Ministerio de Agricultura, quién asistió en representación del Ministro de la cartera, General Tucapel Vallejos; Roque Esteban Scarpa; Jaime Villanueva, Delegado de Gobierno en ICIRA (Instituto de Capacitación e Investigación en Reforma Agraria); Julia Salinas Cabezas, Alcaldesa de Colina, autoridades militares, Directores de Escuelas, profesores, alumnos y asentados.

Esta Biblioteca es la primera de un plan piloto iniciado por ICIRA para fomentar la lectura en los sectores rurales. Beneficiará a doce escuelas, treinta asentamientos, clubes deportivos, centros de madres y pobladores de Colina. Empieza con más de 1.500 ejemplares, la mayoría con temas agropecuarios. Fueron donados por ICIRA, la Biblioteca Nacional y la Municipalidad local.

LA CEREMONIA

El acto se inició con el izamiento del pabellón nacional. La alcaldesa, Julia Salinas agradeció a nombre de la comunidad, a las autoridades que hicieron posible la formación de la biblioteca, haciendo votos por su engrandecimiento.

Más adelante, Jaime Villanueva, delegado de Gobiemo en ICIRA destacó que la formación de bibliotecas en el campo era también medio de capacitación. Esta es la primera que se inaugura en el país y en Latinoamérica —dijo— gracias a que Chile ha estado siempre a la vanguardia en el desarrollo cultural americano.

Roque Esteban Scarpa, en hermoso discurso, agradeció la distinción, manifestando que su amor por los libros lo debía a Gabriela Mistral, cuyo sueño era que hubiera bibliotecas en el campo.

El Coronel de Carabineros Sergio Daroch, Jefe del Ministerio de Agricultura, corta la cinta que da por inaugurada la primera Biblioteca Rural de América Latina, en Colina. Junto a él aparecen la Alcaldesa de Colina, Julia Salinas; Jaime Villanueva, delegado de Gobierno en ICIRA; Roque Esteban Scarpa, Director de Bibliotecas, Archivos y Museos, cuyo nombre lleva la Biblioteca.

Remolques GOREN

ENTREGA INMEDIATA

DE 10 A 50 TONELADAS • SEMIRREMOLQUES 10 METROS
20 TONELADAS Eº 11.950.000 IMPUESTO INCLUIDO • INCLUYE GATA
JOST 2 VELOCIDADES • EJES ROCKWELL 11.000 KGS. 5 LLANTAS PROTTO
7,5 x 20 VIGAS ROCHLING
OPCIONAL NEUMATICOS 5.a RUEDA FRUEHAUF JOST, DAVIS MAGNET Y OTROS

PRECIO FIJO • CREDITO EN ESCUDOS
90 DIAS SIN INTERESES
Y OTROS PLANES CON INTERESES
HASTA 12 MESES

SERVICIO
FABRICA: Compañía 4368 (Quinta Normal)
Tels: 733611 - 731561 Stgo.
y en Valparaíso: Cochrane 78 Fono: 4048

FESTIVAL DE LA GUINDA SE INICIA EL LUNES EN CURICO

CURICO (Corresponsal).— Raquel Barros, secretaria general de la Facultad de Ciencias y Artes Musicales de la Universidad de Chile, integrará el jurado del VIII Festival Musical de la Ciudad de Romeral, en Curicó, que se realizará los días 9, 10, 11 y 12 de enero próximo.

Raquel Barros, una de las personalidades más importantes del mundo musical chileno, iniciará su trabajo en el jurado de la Guinda a partir del 11 de diciembre, una vez cerrado el periodo de recepción de canciones fijado para el día 10.

El presidente del jurado del Festival, Carlos Lazcano Alfonso, ex alcalde de Romeral, dio a conocer que continuaban las gestiones destinadas a formar un tribunal musical de primera línea de Chile, para lo cual se está tomando contacto con figuras de reconocida capacidad para integrarlas a este organismo.

Agregó que son varios los temas recibidos en la casilla 48 de la localidad de las guindas que competirán por premios que suman más de 5 millones de escudos.

CONCURSO DE INTERPRETACION PARA AFICIONADOS EN LA GUINDA

Los cantantes aficionados de la región del Maule y Colchagua podrán competir, después de muchos años, en el Festival de la Guinda de Romeral, en la provincia de Curicó, a través del concurso de interpretación que se realizará el jueves 9 de enero, primer día del evento.

En este concurso prestarán su valiosa colaboración la Secretaría de la Juventud, las municipalidades y los órganos de difusión de las provincias de Colchagua, Curicó Talca, Linares y Maule.

Los cantantes aficionados que ocupen los tres primeros lugares, participarán por derecho propio en el show de los tres últimos días del Festival de la Guinda.

Las bases para este concurso de interpretación pueden solicitarse en las oficina provinciales de la Secretaría de la Juventud o directamente al Festival Musical de la Guinda, casilla 48, Romeral.

El director de Radio Santiago, Orlando Araya, ofreció a los ejecutivos del Festival de la Guinda los estudios de la emisora para la grabación de los temas de autores santiaguinos que competirán en este encuentro musical. Este ofrecimiento tiene gran significación para los concursantes pues representa una ayuda muy eficaz y un ahorro muy importante para ellos.

El VIII Festival Musical de la Guinda de Romeral, en la provincia de Curicó, se realizará los días 9, 10, 11 y 12 de enero próximo. El plazo de recepción de los temas vence el martes 10 de diciembre.

Los concursantes pueden enviar sus temas a Casilla 48, Romeral.

CONJUNTO FOLKLORICO DE LA PAPELERA, EN SHOW DE LA GUINDA

El conjunto folklórico "Millahuyen", formado por los trabajadores de la Papelera de Puente Alto y uno de los mejores de su tipo en el país, sería uno de los primeros invitados al show del Festival de la Guinda de Romeral, evento que se realizará los días 9, 10, 11 y 12 de enero próximo.

El conjunto folklórico está integrado por 26 personas y ha realizado giras a través del país, dejando una óptima impresión.

El "Millahuyen" ofrecerá en el show del Festival una presentación de composiciones y bailes tradicionales de Chile, que tiene una duración aproximada de 40 minutos.

Yolanda Montecinos y Enrique Santiz, son los dos periodistas especializados que integrarán el jurado del VIII Festival de la Guinda de Romeral, en la provincia de Curicó, que se realizará los días 9, 10, 11 y 12 de enero próximo.

Junto a los dos periodista integrará también el jurado de nueve personas, la secretaria de la Facultad de Ciencias y Artes Musicales y Escénicas de la Universidad de Chile, Raquel Barros.

FERIA ARTESANAL

RANCAGUA (Corresponsal).— La Feria Artesanal de Machali, constituyó un éxito. Esta, inicialmente, estaba programada en campo abierto, pero a raíz de la lluvia que —intempestivamente— cayó el día de dicha inauguración, debió postergarse y trasladarse todos los efectos a la sede de la Municipalidad de Machali. En el grabado un coche tradicional, que se usaba hace muchos años, fue presentado en ella, como una curiosidad.

PATRONATO 280

CAMISAS
CAMISERAS
PANTALONES
ENAGUAS
MEDIAS Y PANTY
ZOQUETES
CUADROS STRETCH
PERFUMERIA
ART. NIÑOS

OFERTA
CAMISERA ESTAMPADA
Eº 2.980

ATENCION A COMERCIANTES

INCREIBLES OFERTAS EN PATRONATO

OFERTAS A COMERCIANTES

SWEATER FINO DE HOMBRE	Eº 2900
POLERA SEÑORA CRILOVAL	Eº 3200
PIJAMA DE HOMBRE	Eº 6900
POLERA DAMA LISTADA	Eº 2700
POLERA LOCA CRUZADA	Eº 1.700
POLERA ORLON FINA	Eº 3500
CAMISA HOMBRE 36/42	Eº 2750

CONFECCIONES SOLEDAD
PATRONATO 357

FABRICA DE CONFECCIONES Y TEJIDOS
APOLO
poleras y toda clase de artículos stretch para damas, caballeros y niños
POLERA STRETCH LISTADA DESDE Eº 1.100
PRECIOS ESPECIALES A COMERCIANTES
419 B-PATRONATO-419 B

DEPOSITO DE FABRICA LAS GEMELAS
PANTALONES PIEL DE DURAZNO
BLUSAS CAMISERAS
TEJIDOS AUTOCTONOS
MANTELES NEOFLORENTINOS
BLAZERS
CHALECOS DE LANA
SAFARIS
OFERTA POLERA ALGODON ENCAJE DE GRAN MODA E%5.500
Patronato 200-277

¡AHORRE!

COMPRE EN STA. FILOMENA,

el centro comercial más completo

elija aquí sus REGALOS DE PASCUA

PRODUCTOS BUTTO

OFRECE BLUSAS A LUNARES COMBINADAS TREVIRA DESDE E° 3.700

CAMISAS PARA GRANDES Y CHICOS A PRECIOS DE COMERCIANTES. SALDOS A PRECIOS BOTADOS

STA. FILOMENA 420

TRAFALGAR

Short baño hombre desde E° 5.400

Bikini baño "Tanga" desde E° 5.900

Blusa estampada desde E° 2.400

Pantalones desde E° 7.900

Sta. Filomena 453

FABRICA DE ROPA INTERIOR PARA DAMAS

CREACIONES ALVANNI

AMPLIO SURTIDO EN CONJUNTO SOSTEN Y BIKINI EN NYLON, ENCAJE, MACRAME Y TREVIRA EN COLORES

CAMISAS DE DORMIR
BATAS DE LEVANTARSE
ENAGUAS
CUADROS Y BIKINIS

PRECIOS ESPECIALES A COMERCIANTES Y MAYORISTAS

MANZANO 286 FONO 376296 STGO.

ATENCION

CREACIONES COMET OFRECE GRAN SURTIDO EN POLERAS

POLERA LOLA E° 3.100
POLERA ZIG-ZAG E° 4.200
POLERA FINA E° 4.200

Ropa interior sana E° 14.800 el kilo y además grandes ofertas

STA. FILOMENA 290

Blusa batista elasticada
E° 5.400

Camisera jersey poliester estampada
E° 7.300

Camisera jersey combinada poliester strech
E° 8.900

Camisera jersey dolan
E° 6.700

Camisera jersey dolan
E° 6.990

Regalamos camiseras

Locura de camiseras

Variedad en camiseras

SEDANS

Santa Filomena 458

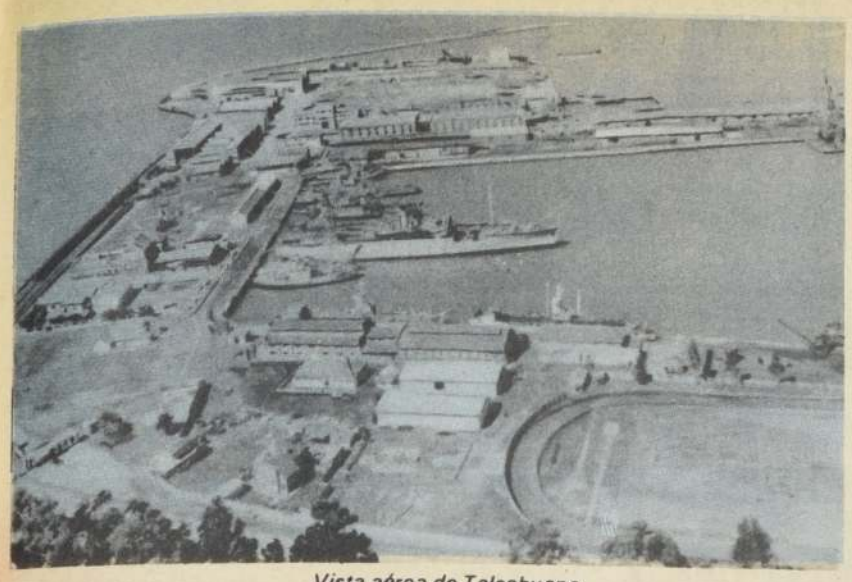

Vista aérea de Talcahuano

CONGRESO DE DISTRIBUIDORES DE COMBUSTIBLES EN TALCAHUANO

TALCAHUANO, Corresponsal. Se inició en Tomé, ciudad textil, el Segundo Congreso Nacional de la Asociación de Distribuidores de Combustibles de Chile, con la participación de delegados de todo el país y de observadores de países extranjeros.

La ceremonia inaugural se efectuó en el balneario "El Morro", de Tome. Asistieron el Ministro de Economía, el Gerente General de la Empresa Nacional del Petróleo (ENAP), la Directora Nacional de Turismo, Liliana Mahn; autoridades regionales y provinciales, como también representantes de las tres distribuidoras de combustibles en Chile: Esso, Copec y Shell.

Inmediatamente, después del acto inaugural, los congresales y autoridades asistieron al banquete oficial que se realizó en los salones del balneario.

El encuentro nacional de distribuidores de combustibles se prolongará hasta mañana sábado, en el balneario "El Morro" de Tomé.

Las jornadas de trabajo se iniciaron ayer jueves, con la calificación de poderes e inscripciones en las comisiones de trabajo. Además se elegirán los nuevos directivos de la Asociación.

UN DESTACADO INGENIERO PENQUISTA REGRESO DE USA

PENCO, (Corresponsal). El domingo pasado regreso al país el ingeniero de la industria "Cosaf" de Penco Mario Garry Johnson.

Mario Garry estuvo en Estados Unidos durante un mes y medio estudiando la manera de eliminar los gases tóxicos que emanan de la planta y que están afectando a la fauna y la salud de los trabajadores, como también a los pobladores que viven cerca de la industria.

La gravedad de las consecuencias que estos gases provocan obligó a la industria a tomar medidas, que en estos instantes, con el regreso del ingeniero Garry, se están poniendo en prática de inmediato.

EN EL MORRO

TALCAHUANO, (Jaime Candia Labarca, Corresponsal). La Asociación Central de Fútbol envió al Club de Deportes Naval 16 mil entradas para el partido que se jugará el domingo en el estadio "El Morro" de Talcahuano, entre los equipos de Huachipato y Naval, en el llamado "Clásico Porteño".

Por tal razón, los directivos de ambas instituciones deportivas esperan un lleno total para el match del domingo, correspondiente a la quinta fecha de la rueda de las revanchas.

Huachipato comparte el primer lugar en la tabla de posiciones mientras que Naval marcha en los últimos lugares, pero ha repuntado en los últimos compromisos, por lo que podría dar la sorpresa de la fecha. En la primera rueda, Huachipato superó a los náuticos por tres goles a dos.

IZARA PABELLON

A la Universidad Católica de Chile, sede Talcahuano, le corresponderá izar el Pabellón Patrio el próximo domingo en la Plaza de Armas de este puerto. El acto está fijado para las doce horas y participarán docentes y estudiantes de esa casa de estudios superiores.

CAMARA CHILENA DE LA CONSTRUCCION INAUGURO UNA SUCURSAL EN CURICO

CURICO (Corresponsal) Obedeciendo al llamado del Gobierno de otorgar una mejor utilización de la Ley 16.744 sobre Prevención de Accidentes del Trabajo y Enfermedades Profesionales, La Mutual de Seguridad de la Cámara Chilena de la Construcción —organismo administrador de esta Ley— inauguró una nueva y moderna sede regional en la ciudad de Curicó, que viene a sumarse a la numerosa red de regionales que posee esa Corporación en todo el territorio nacional.

Esta nueva oficina regional cuenta con un moderno servicio de clínica y administración que atenderá con eficiencia y agilidad las demandas de la creciente masa trabajadora de la zona central sur del país.

La Mutual de Seguridad otorga una serie de beneficios, que se pueden sintetizar en:

a) Prestaciones Médicas: Atención Médica completa, oportuna y eficiente de los accidentes del trabajo (considerando entre éstos los de trayecto).

Sus hospitales y clínicas a lo largo del país proporcionan servicios de hospitalización, Rayos X, yeso, kinesiología, medicina del trabajo, terapia ocupacional, ambulancia, etc.

b) Prestaciones Económicas: Pago oportuno de subsidios, indemnizaciones y pensiones que corresponden. Interpretando el espíritu de la Ley, la Corporación paga los beneficios económicos a un accidentado del trabajo en forma inmediata, con el objeto de compensar la falta de remuneraciones habituales originadas en la inactividad y reposo que el trabajador debe observar por prescripción médica.

c) Prevención y riesgos: La División de Prevención y Riesgos Profesionales sin perjuicio de la función fiscalizadora que le corresponde ejercer por mandato de la Ley, brinda asesoría permanente a las empresas, sus departamentos y Comités Paritarios de Seguridad, concretándose ésta en charlas y cursos motivando a los trabajadores y ejecutivos para que implanten medidas de prevención, creen conciencia de seguridad y eliminen hasta donde sea posible, los accidentes.

Es conveniente destacar que la posición oficial públicamente expresada por la Junta de Gobierno, es la de dar mayor trascendencia y participación en la Administración de la Previsión a organismos como la citada Corporación, razón por la cual al adherirse a la Mutual haría realidad dicha política.

OFICINA CURICO

La Oficina Regional de Curicó, de la Corporación de Seguridad y Prevención de Accidentes del Trabajo, entre otros servicios, proporciona:

a) Prestaciones Médicas: Recepción de accidentes, cirugía mayor, cirugía menor, yeso, curaciones, controles ambulatorios, hospitalización en pensionado sin costo para el adherente y sus beneficiarios, gastos de traslado por parte de la Mutual.

b) Prestaciones económicas: Pago de subsidios al accidentado; indemnizaciones y pensiones.

c) Asesoría de Prevención de Riesgos a cargo de un experto profesional.

d) Recepción de cotizaciones de las empresas adherentes.

Esta Oficina Regional está ubicada en Argomedo 383, fono 1088 y se encuentra en funcionamiento desde el 1° de mayo del actual.

La masa afiliada, o sea, el número de trabajadores de las empresas adherentes de la zona, era en el mes de mayo de 1.600. Al mes de agosto la masa afiliada se ha elevado a 2.500 trabajadores. Próximamente se recibirá una ambulancia.

METAS

Esta Oficina Regional se ha fijado como meta aumentar la masa afiliada a un total de 8.000 trabajadores; contar con una clínica con servicios completos de traumatología, cirugía mayor y menor, kinesiterapia, rehabilitación, etc.

EL DIA DE LA ARTILLERIA CELEBRADO EN CONCEPCION

CONCEPCION (Inés Benavides, Corresponsal).- Con un acto que se realizó en el patio de honor del grupo artillería número 3 "Silva Renard", la guarnición militar de Concepción celebro el Día de la Artillería.

La ceremonia fue presidida por el Comandante en Jefe de la tercera división de Ejército, General de Brigada Nilo Floody, y asistieron especialmente invitadas las máximas autoridades navales, de Carabineros, de las unidades que componen la guarnición.

TEJIDOS CAUPOLICAN

Dentro de poco tiempo la fábrica de tejidos "Caupolican" de la vecina localidad de Chiguayante, contara con un sindicato único.

Actualmente funcionan dos sindicatos dentro de la empresa, el de administrativos y el de empleados mecánicos.

Ya se cuenta con la aprobación de la asamblea del sindicato de administrativos para esta reunión que irá en beneficio de los propios trabajadores de la empresa.

—•—

El comandante en Jefe de la Tercera División de Ejército e Intendente de la Octava Región, General Nilo Floody Buxton viajará mañana a Lebu, accediendo a una invitación que le formulara hace algún tiempo el Gobernador provincial de Lebu, Mayor de Carabineros Gastón Elgueta Bahamondes.

El Intendente Regional tuvo que postergar hace algunos días el viaje a Lebu, pues debió viajar a Santiago por asuntos institucionales.

El General Floody visitará las minas de Pilpilco, y recorrerá Lebu en compañía del Mayor Elgueta. También sostendrá reuniones con diversas autoridades de la ciudad, con el objeto de conocer la situación general de esa provincia.

El regreso del General Nilo Floody a Concepción está fijado para las últimas horas del mismo día.

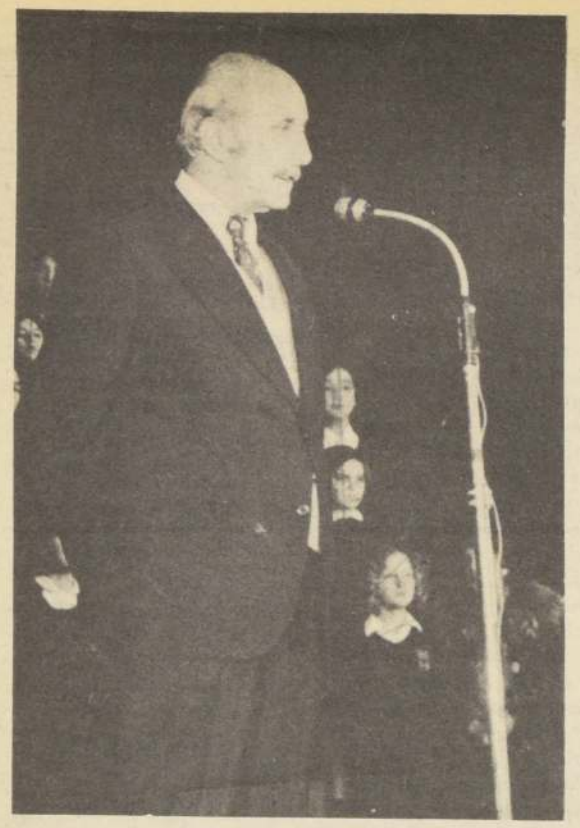

Alcalde de Ñuñoa, General (R) Juan Forch Petit.

RODEO OFICIAL DE ÑUÑOA EMPIEZA HOY

ÑUÑOA (Andrés Lapostol Orrego, Corresponsal).— El Club del Rodeo Chileno "Huasos de Ñuñoa", que preside Abel Gachón Pozo, organiza un Gran Rodeo Oficial Interclubes hoy 7 y mañana 8 de diciembre en su medialuna ubicada en Peñalolén al final de la calle Río Claro en la comuna de Ñuñoa. Este rodeo es a beneficio del Comité de Navidad de la comuna, y están invitadas dos colleras de cada uno de los 32 clubes de la provincia de Santiago. Se cuenta con ganado de primera calidad y además, con la presentación de los Centauros de Lampa, famosos amansadores y apialadores.

A este evento asistirán autoridades de la comuna y en forma especial, el Alcalde de la Municipalidad de Ñuñoa, General (R) Juan Forch Petit.

Habrán además, números artísticos y la presentación del conjunto folklórico Alhué y un buen casino. El valor de la entrada al Rodeo será de E° 1.000. Para que todo el mundo pueda asistir habrá locomoción extraordinaria hasta la Plaza Egaña.

COOPERACION DEL COMERCIO

La comuna de Ñuñoa ha iniciado los preparativos para la celebración de diversos actos de Navidad, que incluyen el Rodeo Oficial Interclubes, para 7 y 8 del presente, organizado por el Club de Huasos de Ñuñoa, en Peñalolén, el estreno de la obra "La Primera Navidad", por la Cia. Nacional de Teatro, los días 10 y 11, en la Casa de la Cultura, un Pesebre en la Plaza Ñuñoa y una Feria de Navidad en Ramón Cruz Montt.

Pero el Alcalde nos solicita especialmente hacer un llamado a la industria y el comercio de la comuna de Ñuñoa, a fin de que preste su mayor cooperación, disponiendo el arreglo y decoración de sus instalaciones, vitrinas y salones de venta de acuerdo con los esfuerzos de toda la comuna para presentarse ante el público con el mayor lucimiento y agrado en las próximas fiestas navideñas.

DETERMINAN PROFESIONALES QUE DEBEN EMITIR BOLETAS

Se publica hoy en el Diario Oficial una resolución del Servicio de Impuestos Internos, que determina las personas que deben emitir boleta a contar de esta fecha por su prestación de servicios.

La resolución señala además que las boletas emitidas deberán cumplir con todos los requisitos establecidos en el artículo 34, inciso segundo de la Ley N° 12.120. Agrega también que el monto mínimo respectivo del cual existe la obligación de emitirlas, es la suma de setecientos escudos. (E° 700).

MINISTERIOS INFORMARAN SOBRE EL PLAN DEL NUEVO EMPRESARIO

Por instrucciones precisas del Jefe del Estado, General Augusto Pinochet, a partir del próximo lunes, en cada Ministerio, comenzarán a funcionar oficinas destinadas a informar al personal acerca de los derechos que tienen quienes se acojan al Plan del Nuevo Empresario y lo que significa la aplicación del Decreto Ley 534 sobre esa materia.

Con este objeto, el Subsecretario de Previsión Social del Ministerio del Trabajo, Humberto Pizarro, se reunió ayer con representantes de los distintos gabinetes, para instruirlos sobre la forma y sistema de funcionamiento de estas centrales informativas.

El Subsecretario señaló que con esta medida se pretende que todos los empleados estén al tanto de sus derechos y que no por desconocimiento exista temor a perder las garantías que se estipulan en este decreto.

La autoridad previsional agregó que era importante que los funcionarios supieran que la reducción de personal es indispensable, por las razones de todos conocidas, y también es conveniente que se interioricen de los beneficios económicos y las posibilidades que otorga el plan del nuevo empresario.

Cada Ministerio entregará cartillas explicando la materia.

HOY SERA bendecido en la Parroquia "San Patricio" (Isabel La Católica con H. de Magallanes) el matrimonio de la Srta. Adriana Méndez S. con el Sr. Gilberto Godoy O. Los padrinos por parte de la novia son: Juan Méndez S. y la Sra. Isabel Sepúlveda Vda. de Méndez, y por parte del novio, Jorge Bastidas S. y la Sra. María Oyarce vda. de Godoy.

PROBLEMAS DE AGUA EN S. BERNARDO

SAN BERNARDO. (Por Luis Abarca Corresponsal).- La ciudad de San Bernardo ha debido atravesar por verdaderos dramas durante los veranos pasados, debido a la falta de agua potable, especialmente en las poblaciones ubicadas al lado oriente, donde incluso se hicieron campañas intensivas en el régimen pasado para obtener la mejoría del sistema, pero fue muy poco lo que se consiguió.

En estos momentos, en cambio, se están haciendo gestiones en sentido de dotar a San Bernardo de la cantidad suficiente del líquido elemento, y entre el gobernador del Departamento, coronel Pedro Montalba, y el alcalde de la comua, Fernardo Amengual, han estado gestionando el asunto: "Conjuntamente con el alcalde -dice el coronel Montalba- invitamos al Sr. Coronel Gilmore, delegado de Gobierno, para ver algunos asuntos relacionado a esto, ya que generalmente en verano empieza a disminuir la presión y hay total falta de agua".

En esta reunión, a la que asistió también el representante de Agua Potable El Canelo, se llegó a la conclusión de que no a corto plazo está llegará, "ya que están hechos los planes para la construcción de un nuevo estanque en el Cerro Negro, el cual prácticamente solucionaría totalmente el problema de agua en San Bernardo".

Se comprobó en esta visita que posteriormente hicieron los personeros, que la presión del agua estaría llegando en forma normal. "Bien es cierto que el agua falta, porque San Bernardo se ha extendido mucho y las cañerías están en desproporción con la cantidad de líquido que deben transportar".

INSTRUCCIONES DE USO

Finalmente, el Gobernador de San Bernardo fue enfático al decir que los pobladores abusan del uso de agua, cuando esta ciudad es una de las pocas que aún conserva el sistema de agua de riego, ya que antiguas acequias corren paralelas a muchas calles de la ciudad. "Hay que aprovechar el agua de acequia para regar los predios pequeños, como prados; pero lo que no deben hacer es estar regando con el agua para beber ni para hacer los alimentos, ya que eso es lo que nos perjudica. Creo que hay falta de conciencia en la gente, en cuanto al uso del agua", dijo por último el coronel Pedro Montalba.

MODIFICADO EL TRANSITO PARA EL 8 DE DICIEMBRE

Los vehículos de la locomoción colectiva y los particulares que realicen viajes desde Santiago a Viña del Mar o Valparaíso, deberán transitar durante el día 8 de diciembre por la Carretera Panamericana desde La Calera. En la misma forma lo harán aquellos que salgan desde Vapparaíso y Viña del Mar con destino a Santiago.

Lo anterior, corresponde a medidas adoptadas por el Ministerio de Transporte con el objeto de facilitar el tránsito para la festividad de Lo Vásquez el día 8 de diciembre, contenidas en las resoluciones número 1595, del 4 de diciembre y 1605 del 6 de diciembre, de dicha Secretaría de Estado.

Agrega la disposición que la Carretara 68 quedará para aquellos vehículos que sigan a Lo Vásquez.

Asimismo, se prohibe el tránsito de camiones y vehículos agrícolas por la Carretera 68 y Panamericana-La Calera-Viña del Mar.

El túnel Lo Prado permanecerá abierto extraordinariamente el día 8 del actual, desde las 6 a las 16 horas, sólo con tránsito hacia el poniente. El tránsito desde el poniente, se hará por la Cuesta Barriga, carretera que se mantendrá con doble tránsito a partir de las 16 horas.

PROCESIONES

Por otra parte la Secretaría General del Arzobispado de Santiago dio a conocer ayer que ha recibido la autorización de la Jefatura en Estado de Sitio, para que se efectúen procesiones en diversos lugares de la Arquidiócesis el día 8 de diciembre, hasta las 22 horas.

"LA PATRIA" PUBLICA MANANA PRELACIONES PARA CASAS CORHABIT

Mañana será publicada en el diario "LA PATRIA" la lista de Prelaciones para Santiago de postulantes a viviendas inscritos en el Plan de Ahorro Popular de Corhabit.

La lista comprende a 41.150 jefes de familia que completaron al 10 de septiembre sus cuotas de ahorro tanto para optar a viviendas en extensión como a departamentos en altura.

Desde la publicación de la lista de prelaciónes, los jefes de familia incluidos en la lista tendrán 10 días para formular apelaciones en cuanto a su ubicación. Estas podrán hacerse en cualquiera de las cuatro Delegaciones provinciales que funcionarán en Santiago.

CAMBIO DE MANDO EN RECLUTAMIENTO

En una sobria ceremonia interna se efectuó ayer el cambio de mando de la Dirección General de Reclutamiento y Movilización de las Fuerzas Armadas.

Durante el acto, hizo entrega de su cargo el General División Pedro Palacios Camerón, quien fue designado como Director General del Consejo de Fabricaciones e Investigaciones Científicas y Tecnológicas de las Fuerzas Armadas.

El nuevo Director de Reclutamiento es el General de Brigada Adrián Ortiz Gutmann.

La ceremonia de cambio de mando se realizó a las 17 horas en las dependencias de esa repartición.

BAILARINES AYUDARAN A NAVIDAD DE LA CISTERNA

En los jardines de la Piscina y del Parque Municipales de La Cisterna, paradero 24 de Gran Avenida se efectúa hoy un gran baile-kermesse organizado por el Comité Comunal de Navidad, que preside el Alcalde Jaime Gálvez. La fiesta será de 19.00 a 24.00 horas y será amenizada por destacados conjuntos musicales, que han ofrecido gráciosamente colaboración a objeto que toda la utilidad que se obtenga en este baile sirva para comprar juguetes a los niños cisterninos.

Se espera que toda la comunidad cisternina responda con su asistencia para que, además de pasar momentos de agrado y de alegría, su presencia y su aporte sirvan a un objetivo tan noble como es proporcionar felicidad a los niños en Navidad.

FIESTA REALIZA HOY CENTRO DE MADRES

En Centro de Madres "Estrella Chilena", realizará hoy a las 17 horas, en su sede de General Mackenna 1523 un baile destinado a reunir fondos para la Navidad de los niños del sector.

Habrá orquestas buffet y números artísticos.

Autoridades militares, civiles y eclesiásticas asistieron junto al personal de las tres ramas de las FF.AA. a la exhibición del cortometraje "Hombres del Mar" en el cine Brasilia. El Intendente de la Provincia, mientras abandona el cine Brasilia, formuló declaraciones a "LA PATRIA", destacando su satisfacción por el documental que muestra la vida y formación de los hombres del cuadro permanente de la Armada.

DOCUMENTAL EN COLORES SOBRE LA ARMADA NACIONAL EN VALPO.

En el Cine Brasilia de Valparaíso, en función especial, fue exhibido el documental "HOMBRES DE MAR", realizado por Emelco, con el auspicio de la firma HUCKE de Valparaíso, en una campaña de promoción a la Armada Nacional, para incentivar a los jóvenes chilenos a abrazar la carrera del mar.

El documental, de 26 minutos de duración, comenzó a filmarse en los primeros meses de 1973.

Muestra las fases de la formación de los marineros de nuestra armada, desde el momento de su presentación a los concursos de admisión, su paso por la Escuela de Grumetes de la Isla Quiriquina, la ceremonia de graduación y su destino a las distintas unidades de la armada.

Filmado en colores, da una rápida y certera visión de la vida en el mar, y es realmente un incentivo para despertar en los jóvenes su amor por el mar y por la carrera en la Armada Nacional.

El cortometraje muestra emotivas escenas de la ceremonia de despedida a los suboficiales mayores de la armada, al culminar su carrera de hombres de mar.

SATISFACCION

Al término de la exhibición, el Intendente de la Provincia y Comandante en Jefe de la Primera Zona Naval, Vicealmirante Luis Eberhard Escobar, expresó a LA PATRIA su íntima satisfacción por este documental, que muestra, somera pero exactamente, la vida de los hombres de la armada nacional y que sin duda, contribuirá al mayor conocimiento de nuestra juventud sobre nuestra institución, y que será de indudable interés para toda la ciudadanía.

10.000 REGISTROS UNICOS SIN RETIRAR EN VALPARAISO

Más de 10 mil carnet de identidad, ahora llamados RUN (Registro Unico Nacional) se encuentran en el Gabinete de Identificación de Valparaíso sin ser retirados por quienes cumplieron ese trámite en los primeros meses del presente año.

La Jefa del Servicio, Tegualda Lagos, dijo que al demorar seis meses aproximadamente el trámite para lograr este padrón, son muchos que cumplieron con los primeros requisitos y que luego no se han presentado a retirar este documento que tendrá vital importancia para toda clase de diligencias, en los próximos meses.

El Servicio de Identificación y Pasaportes se ha fijado un plazo de cinco años para lograr que todos los ciudadanos estén empadronados en este nuevo sistema, que parte desde el nacimiento de una persona hasta que fallece, sin tener ningun otro tipo de variación.

La jefa del Servicio de Identificación en Valparaíso, pide por nuestro intermedio que hagamos un llamado a los interesados a objeto que retiren sus documentos a la brevedad posible.

ORQUESTA DE LA U. OFRECE CONCIERTO EN LA E. NAVAL

VALPARAISO. Una presentación en la Escuela Naval, cumplirá la Orquesta de Cámara y Coro de la Sede Valparaíso de la Universidad de Chile.

La presentación del grupo musical que dirije el destacado maestro señor Belfort Ruz, se presentará el día viernes 13 como culminación de las actividades del plantel naval.

En la ocasión se ofrecerá en la primera parte coros a capella, y concierto para piano y orquesta K. 503 de W. A. Mozart, actuando como solista en piano María Angélica Belaustegui.

Las segunda parte, de este concierto coral sinfónico, estará a cargo de la orquesta y Coro que interpretará el Oratorio DETTINGER TE DEUM, de J. F. Heandel.

Este oratorio fue presentado en el templo Carmelita de Viña del Mar, con gran asistencia de público y una favorable acogida de la critica que lo destacó como uno de los mejores presentados en los últimos tiempos en Valparaíso.

FINALIZO UN CURSO DE CAPACITACION ADUANERA

CON LA entrega de certificados fue clausurado un curso de capacitación funcionaria para personal administrativo de la Aduana de Valparaíso.

El acto se realizó en la Superintendencia de Aduanas y fue presidido por el Jefe del Servicio, señor Renato Damilano. También estuvieron presentes el Intendente de Aduanas, Vicealmirante (R) señor Jorge Balaresque; los Jefes de las Divisiones de Planificación y Estudios y de Personal, señores Carlos Bahamonde y Julio Escobar, respectivamente; el Administrador de la Aduana de Valparaíso, señor Gustavo Mansilla y otros ejecutivos del Servicio.

Don Guillermo Pardo, director del curso, destacó la dedicación y esfuerzo de alumnos e instructores y el respaldo de la Jefatura del Servicio, que, mediante nuevos ciclos de adiestramiento, mejorará la eficiencia y la imagen de las Aduanas.

El Delegado del Personal, señor Juan Etcheverry, afirmó que la instrucción del personal tiene una importancia vital para que las aduanas puedan cumplir en mejor forma su finalidad dentro de la sociedad chilena.

"Es satisfactorio para el personal—dijo— comprobar la preocupación por realizar este curso de perfeccionamiento a través del cual los funcionarios han ampliado el horizonte de sus conocimientos y desarrollarán sus labores con mayor exactitud y seguridad".

Añadió que la instrucción del personal, dentro del nuevo esquema asignado a la función pública, posibilitará que a los más altos niveles lleguen aquellos empleados realmente interesados en progresar y dispuestos a dar de si mismos algún esfuerzo en favor de la comunidad expresado en su desempeño público. Señaló también la necesidad de impulsar un programa habitacional que permita una mejor aplicación de la política de traslados.

El Superintendente de Aduanas, señor Renato Damilano, felicitó a alumnos e instructores por su esfuerzo y destacó el rol que le corresponde al Servicio dentro de los fines del Estado.

Este servicio es un pilar del país. Sin aduanas no hay economía y sin economía, un país se sume en el caos", dijo.

Declaró que todo trabajo lleva implícito un esfuerzo y qué cuando éste sale de lo común aquel se transforma en abnegación, como había ocurrido con los funcionarios de la Aduana de Valparaíso; que, restando horas al descanso, habían volcado sus conocimientos en sus compañeros que menos sabían. Aseguró que la experiencia había suplido a la academia en la elaboración del programa de estudios, que no podría haberlo hecho mejor el más cumplido profesor universitario, y anunció la institucionalización permanente de estos cursos.

BUSCANDO A UN HOMICIDA DESCUBRIERON CONTRABANDO

VALPARAISO. Mientras realizaba diligencias en torno a otro caso, la Brigada de Homicidios de Valparaíso logró descubrir un contrabando de ropa y especies importadas en un domicilio particular del cerro Cordillera. Según la información policial, los detectives cumplían una diligencia en busca de otros delincuentes, cuando al allanar el domicilio de Aida San Juan encontraron una maleta conteniendo ropa y artículos diversos de procedencia extranjera e ingresados ilegalmente al país. Aida San Juan dijo que las especies pertenecían a su hijo Rafael Sarmiento San Juan, quien hasta el momento no ha sido ubicado pese a las muchas diligencias que se han realizado.

Momentáneamente Investigaciones detuvo a la madre del contrabandista y las especies las puso a disposición del Tribunal Aduanero.

La lista de lo encontrado en esta diligencia es la siguiente;

2 ternos, 2 chaquetones, dos camisas, varios pares de guantes, prismáticos, encendedores, lápices, pestañas postizas, taladros electricos y máquinas para masaje.

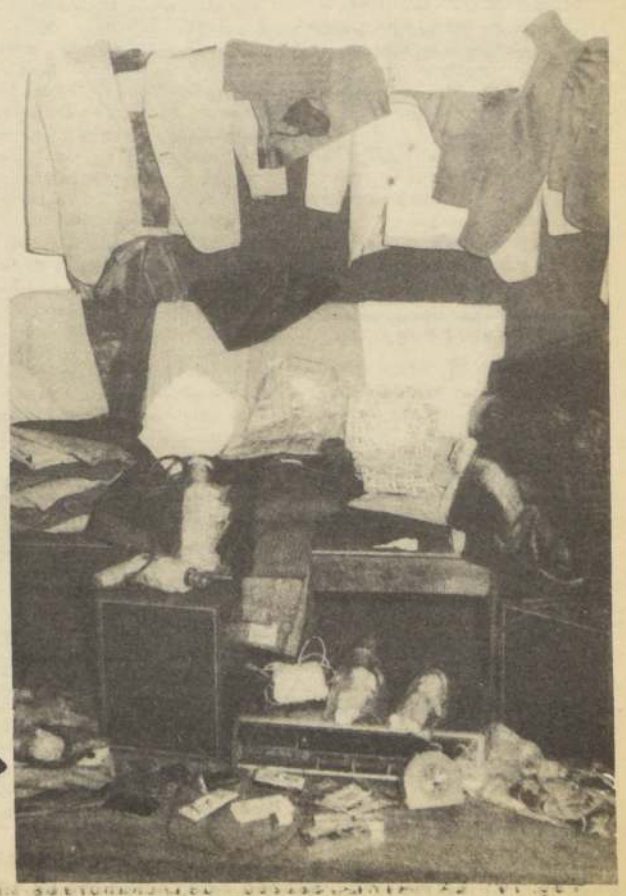

Parte de las mercaderías encontradas en Camino Cintura 3.600 de Valparaíso y que pertenecían al contrabandista Rafael Sarmiento San Juan.

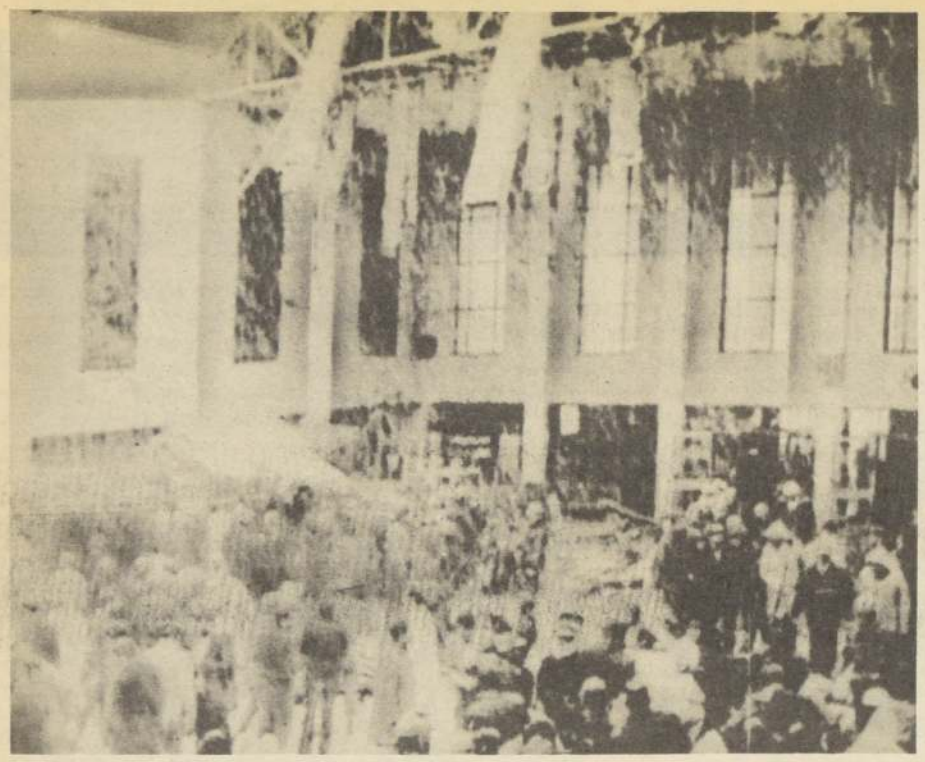

TEHERAN, Irán.— Patrullas de rescate remueven los restos de la principal terminal de aeropuerto que se derrumbó ante el peso de la nieve acumulada, causando por lo menos la muerte de 50 personas. En el otro grabado, se puede apreciar otro aspecto del estado en que quedó el edificio. (RADIOFOTO UPI).

EXTREMAS MEDIDAS DE SEGURIDAD EN LIMA

LIMA (EFE)— Extremas medidas de seguridad se han tomado en el Hotel Sheraton de Lima, centro de alojamiento de las delegaciones oficiales que han venido a la conmemoración del Sesquicentenario de la Batalla de Ayacucho.

El Sheraton prácticamente se ha convertido en una fortaleza, comenta hoy el diario "Correo".

La zona del Parque del referido hotel está despejada y sólo se pueden estacionar allí los autos oficiales. Los vehículos que llevan pasajeros al hotel, luego de dejar a las personas se retiran inmediatamente.

En todo el perímetro del hotel están ubicados miembros de los Servicios Especiales de la policía, con sus metralletas listas. También hay varios autos con choferes policías.

En el interior del hotel, decenas de investigadores vigilan atentos a todas las personas. Las flores y cualquier objeto que sea remitido a los pasajeros son revisados cuidadosamente.

Con frecuencia se piden a las personas que se identifiquen y expliquen la razón de su presencia en el hotel.

La vigilancia se hace también en los veinte pisos con que cuenta el Sheraton. En cada piso hay investigadores que vigilan a los pasajeros.

Las maletas que llegan del Aeropuerto al hotel, son llevadas directamente a las habitaciones. El control del equipaje está coordinado con el Departamento de Seguridad del Estado.

Para mejor control de las personas se ha entregado a los miembros de las delegaciones oficiales distintivos especiales que llevan en el pecho.

Los pasajeros de paso y residentes, también reciben, junto con la llave de su habitación, un distintivo que les sirva como identificación para subir a su piso.

Los periodistas tanto nacionales como extranjeros, deben portar un distintivo entregado por la Oficina Central de Informaciones. Igualmente, las secretarías y en general todo el personal que en estos días trabaja en el Sheraton debe llevar una identificación especial.

LIMA (EFE)— Un experto cocinero español, que anteriormente ha atendido a los Presidentes Nixon, De Gaulle, al Jefe del Estado Español, Francisco Franco y al Jefe de Estado Rumano, Nicolás Ceaucescu, será quien ofrezca a los visitantes para las celebraciones del Sesquicentenario de las Batallas de Junín y Ayacucho y convocatoria del Congreso de Panamá los platos de la comida criolla e internacional, dice hoy el diario "Ojo" de Lima.

Julián Echeandía, "Casi peruano" por su matrimonio con una limeña y sus cuatro hijos también peruanos, es el chef principal del Hotel Sheraton.

De sus manos saldrán los menúes que se sirvan a la mesa los Presidentes que lleguen a Lima para el Sesquicentenario.

Ya ha presentado cuatro menúes para que los visitantes elijan el que habrá de servirse el sábado 7. Este día se presentará un buffet típico criollo.

DISMINUYEN VICTIMAS DE DERRUMBE EN TEHERAN

TEHERAN, 6 (ANSA). El balance del derrumbe de la terraza del Aeropuerto de Teherán sucedido ayer resulta hoy menos grave de lo que parecía en un primer momento.

Según los últimos informes, las víctimas del derrumbe serían unas veinte y no más de cincuenta como se anunció inmediatamente después del desastre.

Los cuerpos extraídos de las ruinas son por ahora 16 y se tienen razones para creer que no habrán más de cinco nuevos cadáveres entre los escombros. Las labores de socorro, que se realizaron durante toda la noche, continúan lentamente a causa del peligro de más derrumbes.

Sobre la base de informes disponibles, la causa del desastre habría sido una fuerte nevada. Las estructuras de la terraza del Aeropuerto habrían cedido bajo el peso de la nieve acumulada.

CONTINUA GUERRA DE ULTRAS EN ARGENTINA

BUENOS AIRES, 6 (ANSA). En un procedimiento realizado por las fuerzas de seguridad en la provincia de Tucumán, fue interceptado hoy un camión que transportaba proyectiles y uniformes militares, siendo detenidos sus dos ocupantes. Lo informó un vocero policial de aquella provincia, de acuerdo con un despacho de la agencia "TELAM".

Los proyectiles y los uniformes, precisa la información, se encontraban en un compartimiento oculto del vehículo, que procedía de la capital federal.

El procedimiento, se añade, fue uno de los tantos que cumplen las fuerzas policiales en la norteña provincia, particularmente en procura de los autores del asesinato el domingo pasado del capitán Humberto Viola y su hija de tres años Cristina. En este sentido, se difundió en toda la provincia como integrante del grupo que protagonizó el atentado fatal. Según datos que acompañan a la fotografía, se trata de Jorge Daniel Basso Otáez, estudiante de 24 años, con residencia en la ciudad de Tucumán.

TUCUMAN (Argentina), 6 (EFE). El cadáver de un joven acribillado a tiros, fue hallado hoy en un campo cercano a la localidad de San Pablo, distante 15 kms. de esta ciudad, informó un portavoz de la policía.

La víctima era hijo de Oscar Montenegro, actualmente detenido en Rosario, a mil kms. de aquí acusado de actividades subversivas, y de Berta Rosa Molina de Montenegro, cuyo cadáver, también baleado, apareciera el lunes último en un parque de Tucumán. Según indicó la misma fuente.

Se vincula este hecho con otros de la misma índole que se suceden en distintos puntos del territorio argentino y son consecuencia de la violencia desatada por los extremistas de ultra- derecha y ultra izquierda.

AVANZA LA REDACCION DE DECLARACION DE AYACUCHO

LIMA 6 (Por Juan Carlos Muñoz, de EFE). Una reafirmación de los conceptos básicos contenidos en las cartas de las Naciones Unidas y Organización de los Estados Americanos (OEA) sobre la autodeterminación de los pueblos, solidaridad, cooperación no intervención y otros puntos contendrá la "Declaración de Ayacucho".

Este documento, especie de declaración final conjunta de los países bolivarianos y sanmartinianos, será suscripto en Lima el próximo 9 de diciembre al concluir la cita de los presidente o sus representantes personales de Argentina, Bolivia, Colombia, Chile, Ecuador, Panamá, Perú y Venezuela, reunidos en el marco de los actos conmemorativos de los sesquicentenarios de la batalla de Junín, Ayacucho y convocatoria del Congreso de Panamá.

Precisamente para dar los toques finales al proyecto de la declaración de Ayacucho quedó instalada ayer en el palacio de torre Tagle (sede del Ministerio de Relaciones Exteriores del Perú) la reunión de cancilleres de los países miembros, de la Comisión mixta de los sesquicentenarios.

Hoy habrá una nueva reunión definitiva para dejar ya expedito para la firma de los presidentes dicha declaración.

Participarán en el encuentro los Ministros de Relaciones exteriores de Argentina, Alberto J. Vignes, de Bolivia, general Alberto Tuzman Soriano, de Chile Vicealmirante Patricio Carvajal.

De Ecuador, Antonio Lucio Paredes, de Colombia, Indalecio Liévano, de Perú, General Miguel Angel de la Flor Valle y de Venezuela Efraín Schacht Aristiguieta; representará al Canciller de Panamá, quien no ha podido concurrir por enfermedad, el asesor de política exterior de la Cancillería panameña, Embajador Jorge Illueca.

Asimismo tendrán acceso a la reunión los Embajadores y Diplomáticos miembros de las delegaciones de esos mismos países.

Existe consenso entre los Cancilleres en cuanto al contenido de la declaración de Ayacucho de que dicho documento debe tener un carácter acorde con la naturaleza de la reunión, es decir, la celebración de un trascendental acontecimiento histórico que selló a independencia política de América.

EXPRESION DE GRACIAS

†

Nuestros más sentidos y sinceros agradecimientos a todas las personas, familiares, amigos y relaciones que, con su presencia, condolencias y ofrendas florales nos acompañaron en la amarga hora de dolor y difícil trance pasados ante el sensible fallecimiento y sepultación de nuestro querido e inolvidable padre, hermano, suegro, tío y abuelito:

MACARIO ESPINOZA ARRIAGADA

(Q.E.P.D.)

cuyos funerales se efectuaron el domingo 1° de diciembre en el Cementerio General de Santiago.

LA FAMILIA.

EXTRAVIADO HELICOPTERO PERUANO

LIMA, 6 (ANSA). Un helicóptero con seis personas a bordo y carga desapareció el pasado miércoles entre las selváticas localidades de Madre de Dios y Manu, en la región sur del país. El aparato pertenece a la empresa comercial de Aviación "Saasa", piloteado por Smith Anderson, partió del campo "El Lagarto", ubicado en las proximidades de la ciudad de Madre de Dios y se dirigía a Manu, donde debía arribar horas después.

Sin embargo, las horas transcurrieron y el helicóptero no arribó a su destino, por lo que fue declarado en emergencia. La zona donde presumiblemente pudo haber efectuado un aterrizaje forzoso se la conocía como "Infierno Verde". El helicóptero perdido formó parte de la cuadrilla de rescate de un avión de la compañía comercial "Awcett" que el pasado dos de septiembre se perdió en la misma región, no habiendo sido localizado hasta el momento.

FIRMADO NUEVO CONVENIO ECONOMICO RUSO-FRANCES

RAMBOUILLET, FRANCIA 6 (AFP).- El Secretario General del Partido Comunista soviético, Leonid Brezhnev, expresó hoy aquí su satisfacción por las conversaciones y acuerdos firmados con Francia.

Luego de la firma de los nuevos acuerdos franco- soviéticos de Cooperación económica con el Presidente Francés Valery Giscard D'estaing, Brezhnev declaró que "las conversaciones fueron fructuosas y útiles y que los acuerdos eran muy importantes para ambos paises."

Giscard D'Estaing señaló que las entrevistas con Brezhnev continuarán mañana e indicó que un comunicado sobre el conjunto de las conversaciones será publicado posteriormente.

El Presidente franes declaró que "estaba muy satisfecho por el carácter amplio y positivo que Brezhnev dio a las entrevistas y que permitió tratar todos los problemas de interés común y concluir acuerdos sobre los puntos esenciales".

A las 14.35 locales (13.35 G. M. T), ambos Jefes de Estado firmaron el nuevo acuerdo quinquenal de Cooperación Económica francosoviética que permitirá aumentar el volumen global de intercambios comerciales de 1.200 millones dolares a 1.400 millones entre 1975 y 1979.

La ceremonia se desarrolló en una sala que fue comedor en la época de Luis Quince en el Castillo de Rambouillet.

Un almuerzo estaba previsto este medio día con la presencia de los responsables soviéticos, pero Brezhnev prefirió quedarse a descansar en sus aposentos del castillo y el Ministro soviético de Relaciones Exteriores, Andrei Gromyko hizo lo mismo.

De todas formas el almuerzo se llevó a cabo y Giscard D'Estaing estuvo acompañadp por tres de los Ministros que asistieron a la firma del acuerdo: los ministros franceses de Relaciones Exteriores, Jean Sauvegnargues, de Economia y Finanzas Jean Pierre Fourcade y el Secretario de Estado de Comercio Exterior.

MANIFESTACIONES DE PROTESTA

PARIS 6 (EFE).-- Cuatro mujeres, miembros del Comité de ayuda a los judíos de la URSS, se encadenaron a uno de los vagones con destino a Moscú del tren "París - Escandinavia-Express", que esperaba la hora de salida en la estación del norte de la capital francesa. Un grupo, no muy numeroso, de manifestantes se habia reunido en el anden, pidiendo libertad para los judíos soviéticos.

El tren salió con un cuarto de hora de retraso, después de que unos empleados de la estación hubiesen desatado a las cuatro mujeres.

En la noche del jueves al viernes, unos desconocidos lanzaron contra la acera de la Avenida de la Opera, a la altura del numero 38 donde se halla una oficina de la compañia soviética, "Aeroflot" tres cocteles Molotov que no estallaron.

Por otra parte, en relación con los "cócteles" lanzados, en la madrugada del miércoles, contra el tanque soviético de la terraza de los "Inválidos", las organizaciones juveniles de extrema derecha, "Faire Front" y "Front de la Jeunesse" ("Hacer Frente" y "Frente de la Juventud") los denuncian como "una provocación cometida por irresponsables" y desmienten toda participación en ese atentado, contrariamente a lo que se decia en las hojas sueltas que los autores dejaron en el lugar de los hechos.

RAMBOUILLET, Francia. El Presidente de Francia, Valery Giscard D'estaing con el líder soviético Leonid Brezhnev, se saludan a la llegada de éste, para iniciar las conversaciones que están finalizando (Radiofoto UPI).

REVIVE LA GUERRA VERDE EN COLOMBIA

BOGOTA, 6 (Por Germán Acero Espinosa, de EFE). Las autoridades militares de Colombia se alistaban nuevamente hoy para emprender una nueva acción de pacificación en zonas del Departamento de Boyacá en el Oriente del país, donde en los últimos dias volvieron hacer su aparición bandas de personas que comercian con esmeraldas y las vidas.

"Los esmeralderos", como se les llama en este pais, han vuelto a sembrar el terror en las regiones de Otanche, Borbur, Pauna y Muzo, poblaciones ubicadas todas en la "Zona Esmeraldífera" catalogada como la más rica del mundo, y ubicada a unos 160 kilómetros al Occidente de Tunja, la capital del Departamento de Boyacá.

Ante la gravedad de los últimos enfrentamientos como los registrados ayer, jueves, en los que resultaron muertos dos guaqueros, la policía militar decidió realizar nuevos patrullajes en la zona para tratar de restablecer el orden y hacer desaparecer las causas de la "vendetta" que ha cobrado en Colombia no menos de un millar de muertos, en los dos últimos años.

A pesar de que los llamados "esmeralderos" nunca han representado un serio peligro para los intereses del Gobierno, ahora, cuando se creia que este núcleo habia desaparecido, la "guerra verde" ha vuelto a resurgir.

Sin embargo, como lo expresara un funcionario del "DAS" (Departamento Administrativo de Seguridad), este alto porcentaje delictivo no es el que tiene en "jaque" a la opinión pública, que encuentra mayor preocupación o interés, en la inseguridad permanente que se está empezando a vivir en las grandes ciudades a raiz de los robos, agresiones personales, atracos a mano armada, y, uno que otro maniático sexual suelto.

Las grandes bandas de esmeralderos que operan en las ciudades y regiones del Departamento de Boyacá han desaparecido en los últimos años para dar paso a los pequeños comerciantes en "Gemas", que protagonizan constantemente duelos callejeros y urbanos.

También preocupa a la policía, el alto indice de juventud que dia a dia se incorpora en estos grupos.

"Son gentes novatas, desorganizadas, que disparan con facilidad y que no pueden situarse en el ambiente tradicional de la banda". Asi lo comprobaron recientes investigaciones adelantadas en torno a estas organizaciones que en los últimos dias se están extendiendo en zonas del citado departamento colombiano.

En torno a este último caso, el ejército y la policia ha empezado a realizar nuevas batidas en la zona de Borbur y Otanche, consideradas por esos organismos de seguridad como el principal "foco" de la guerra verde.

De esta forma el Gobierno ha anticipado una nueva batalla contra los "Esmeralderos" que en años pasados sembraron el terror en uno de los departamentos más pacificos de Colombia, como los es Boyacá.

FRUSTRAN ATENTADO EN ARGENTINA

CATAMARCA, (Argentina) 6 DIC. (EFE). El Jefe de Policia Norberto Fernández Galmarini informó sobre el descubrimiento de un plan destinado a atentar contra la vida del Gobernador de Catamarca, Hugo Mott, que iba a perpetrarse el próximo domingo y por el cual once extremistas fueron detenidos.

En conferencia de prensa, el titular de la institución explicó hoy que un grupo de personas vinculadas con una organización extremista declarada ilegal ("Ejército Revolucionario del Pueblo") (ERP) tenia planeado también asesinar al Jefe de la Guarnición Militar de esta ciudad, Coronel Humberto Eduardo Cubas.

Once personas se encuentran detenidas en relación con el frustrado atentado, entre ellas dos mujeres, habiéndose incautado la policia de abundante material subversivo.

GUILFORD, INGLATERRA.- Con gran despliegue policial y cubierto con un saco, es sacado uno de los irlandeses acusados de estar comprometido en explosiones dinamiteras realizadas en octubre, al ser conducido ante la presencia de un magistrado de la Corte para declarar (Radiofoto UPI).-

ESTANCADAS NEGOCIACIONES COLECTIVAS EN LA ALALC

MONTEVIDEO, 6 (AFP). La Tercera Reunión de Negociaciones Colectivas de la Asociación Latinoamericana de Libre Comercio (ALALC), que comenzó el pasado lunes y que en principio debia finalizar mañana, está estancada se supo hoy de fuentes bien informadas.

Los delegados, se agregó, no pudieron todavia llegar a un acuerdo sobre el primer punto de la agenda, el relativo a la situación de los paises de menor desarrollo económico relativo. Al respecto, Uruguay solicitó el estatuto permanente de esa categoria, que le fue otorgada con carácter provisional, pero tampoco sobre este punto se llegó a una solución.

Trascendió que los paises de mayor grado de desarrollo (Argentina, Brasil y México), desean que en primer término se apruebe el proyecto sobre programa de liberación, el que está siendo considerado por los demás paises, Paraguay y Uruguay, y los seis integrantes del Acuerdo de Cartagena (Bolivia, Colombia Chile, Ecuador, Perú y Venezuela).

Como consecuencia de la falta de acuerdos, las actividades de las delegaciones se han desplazado practicamente a negociaciones parciales y sectoriales, mientras esferas allegadas a la ALALC están barajando la posibilidad de continuar la reunión la semana próxima.

Por otra parte, el delegado argentino Ovidio Santos Ventura declaró a la prensa que su pais desea avanzar hacia nuevas etapas de integración, encaminarse a la complementación industrial y realizar una reforma institucional de la ALALC adecuada a los avances sustanciales.

SIMIOS SE CONSAGRAN COMO PINTORES

PORTLAND (OREGON EE. UU. (EFE). Los directores del Parque Zoológico de esta ciudad anunciaron hoy que los cuadros pintados por los monos bajo su custodia habian sido vendidos al público en casi su totalidad.

Los simios, a los que durante varios dias se les permitió usar brochas y pinturas, lograron pintar 75 cuadros del más puro estilo abstracto.

Al ser puestos a la venta al público por cinco dólares cada uno, la dirección del Zoo logró deshacerse del 73 de los 75 cuadros "expuestos".

Con el dinero obtenido por la venta, el Parque Zoológico de Portland piensa mejorar la condicións de los simios.

Para evitar que los monos resultasen envenenados bebiendo las pinturas, la dirección del Zoo logró que los liquidos de colores empleados por "los artistas" fueran "bebibles".

I. MUNICIPALIDAD DE SANTIAGO

REGLAMENTO SOBRE USO DEL EMBLEMA MUNICIPAL

DECRETO: Secc. 2da. Nº 1.609

DICTASE el siguiente REGLAMENTO SOBRE USO DEL EMBLEMA MUNICIPAL:

1º Téngase como emblema o distintivo municipal de la comuna, el escudo de armas otorgado a la ciudad de Santiago del Nuevo Extremo por S.M el Emperador Carlos V, en Cédula Real de 5 de Abril de 1552, de que tomó conocimiento la sesión solemne del Cabildo celebrada el 22 de junio de 1555, y compuesto de:

"Un león de su color, con su espada desnuda en la mano en campo de plata y por orla, ocho veneras de oro en campo azul", y con corona dorada en su parte superior.

2º Queda estrictamente prohibido el uso de este emblema en publicaciones de prensa, revistas, folletos, fotografias, ilustraciones, afiches, libros e impresos, en general, salvo que se tratare de informaciones emanadas de la I. Municipalidad de Santiago sobre sus actividades propias.

3º Las infracciones al presente reglamento serán sancionadas con multa de hasta dos sueldos vitales del Departamento de Santiago.

CORONEL (R) HERNAN SEPULVEDA CAÑAS
ALCALDE DE SANTIAGO
ELEAZAR VERGARA RODRIGUEZ
SECRETARIO ABOGADO DE LA ALCALDIA
JOSE FERNANDEZ RICHARD
COORDINADOR GENERAL Y SECRETARIO MUNICIPAL

GUERRILLEROS ARABES ATACARON ALDEA ISRAELI

ROSH HANIKRA (ISRAEL), 6 (UPI). Varios guerrilleros árabes irrumpieron hoy a tiros en este asentamiento israelí en las inmediaciones de la frontera con el Líbano e hirieron a dos civiles, antes de que una patrulla del Estado judío los rodeara y diera muerte a uno de ellos.

Después de la incursión, que ocurrió hoy muy temprano, las tropas israelíes se desplazaron por la región en busca de los demás guerrilleros árabes que se infiltraron procedentes del Líbano, pero el frío y el tiempo lluvioso dificultaron la operación.

El Ministro de Defensa Shimon Peres, que visitó la escena del ataque, dijo al regresar a Tel Aviv que el Líbano pagará el precio por estar dando refugio a los palestinos que atacan a Israel.

"Podemos ver que ese país (El Líbano) ha estado cayendo progresivamente bajo el yugo terrorista y si hasta ahora ha pagado ya un fuerte precio por ello, de continuar en la misma actitud, el precio que pagará será aún mayor en el futuro", afirmó Peres.

Los guerrilleros comenzaron el ataque tocando a la puerta del apartamento de Gil Livneh, de 36 años y, cuando éste la abrió, le dispararon al pecho, el cuello y el estómago, según se informó. Luego también hirieron a otro ocupante.

Pronto, las tropas rodearon el apartamento y cambiaron fuego con el guerrillero que estaba adentro. Pero cuando asaltaron el edificio se encontraron con que el guerrillero había muerto a consecuencia de los disparos.

En el asentamiento rural objeto del ataque, situado a unos 5 kilómetros al sur de la frontera con El Líbano, se cultivan bananos y manzanas.

Es el primer ataque de guerrilleros palestinos a una comunidad israelí desde el 30 de noviembre. Cuando dos de ellos dieron muerte a un civil e hirieron a su esposa en la villa musulmana de Rihaniya.

Mientras tanto, un portavoz del Ministerio de Relaciones Exteriores dijo que el titular de dicha cartera, Yigal Allon, demorará su viaje a Washington hasta mañana por haber contraído un resfriado.

PROTESTAS EN ROMA POR LA HEPATITIS

ROMA, 6 (EFE) — Trece casos de hepatitis viral en una escuela romana causó la alarma de los padres de familia que bloquearon hoy las puertas del edificio para impedir que entraran alumnos y profesores, mientras se dirigieron a las autoridades sanitarias de la ciudad.

Se trata de la escuela de primera enseñanza "L. Pianciani", que está situada en las cercanías de la iglesia de San Pedro y que frecuentan unos 750 niños. Ayer vino a saberse que trece niños habían adquirido la contagiosa enfermedad y mientras las madres de los alumnos bloqueaban hoy la entrada de la escuela, los padres de dirigieron en comisión hacia el Capitolio, donde expusieron la grave situación a las autoridades sanitarias municipales que aseguraron intervenir urgentemente.

ROCKEFELLER FINANCIA SEGUNDA LUNA DE MIEL DE HENRY KISSINGER

WASHINGTON, 6 (EFE) — El Secretario de Estado norteamericano, Henry Kissinger empleó un avión privado del Vicepresidente designado, Nelson Rockefeller, para pasar su luna de miel en Acapulco (México) con su mujer Nancy, reveló el representante demócrata por Pensilvania, Joshua Eilberg.

Según el congresista, el viaje de bodas de Kissinger el año pasado costó al multimillonario neoyorquino unos 28.000 dólares.

Este es el segundo regalo que ha dado Rockefeller a Kissinger durante los debates habitos en el Congreso sobre el pasado de Rockefeller se averiguó también que el Secretario de Estado recibió en 1969 un regalo de 50.000 dólares del entonces gobernador de Nueva York.

OPERADA SIAMESA DOMINICANA

FILADELFIA (PENSILVANIA), 6 (UPI)— Altagracia Rodríguez, una de las hermanas siamesas dominicanas separadas en una operación practicada en esta ciudad el 18 de Septiembre pasado, ha sido operada de obstrucción intestinal.

Un portavoz del Hospital Infantil anunció que la operada, que tiene 16 meses de edad, progresa "satisfactoriamente" a raíz de la intervención efectuada anoche.

Altagracia fue internada ayer a primera hora, enferma de un virus estomacal. Las siamesas y la señora Rodríguez, madre de las criaturas, habían estado viviendo con una familia en la cercana ciudad de Warrington (Pensilvania), desde que aquellas fueron dadas de alta a fines del mes pasado.

Los miembros de la familia y las siamesas contrajeron el virus. Clara, hermana del Altagracia, y sus anfitriones respondieron al tratamiento médico pero no así la segunda, razón por la cual fue ingresada en el Hospital.

Las siamesas debían haber regresado mañana a la República Dominicana, vía Puerto Rico, pero ahora parece que el viaje ha sido aplazado por tiempo indefinido.

AFRICA DEL SUR SUBE PRODUCCION DE PETROLEO SINTETICO

DORBAN, AFRICA DEL SUR, 6 (AFP).— África del Sur habrá duplicado en 1980 su producción de petróleo sintético y podrá reducir enormemente sus importaciones de petróleo de Oriente Medio, declaró anoche aquí, Owen Horwood.

El Ministro de Economía agregó que ello sería posible debido a la construcción de un nuevo complejo, "Sasol-2" de gasificación del carbón.

Dicha construcción costará, precisó, 1.500 millones de dólares. Será financiada en parte por un impuesto estratégico, cobrado a escala nacional y en parte por fondos presupuestarios especialmente atribuidos por el Parlamento.

Estas instalaciones, finalizó diciendo Horwood convertirán a África del Sur no sólo en uno de los más grandes productores de petróleo sintético del mundo, sino también en un país prácticamente autárquico, en materia de carburante.

WASHINGTON — Líderes mineros sindicales firman el nuevo contrato de trabajo aprobado por los sindicatos del carbón, con lo cual se pone término a la larga huelga mantenida por los obreros de operaciones extractivas del mineral, que aumentó el problema energético en el país (RADIOFOTO UPI).

SERIA ACUSACION CONTRA EL CONSEJO MUNDIAL DE IGLESIAS

MONTEVIDEO, 6 (AFP) Uruguay acusó hoy al Consejo Mundial de Iglesias, con sede en Ginebra, de "desarrollar una actividad francamente subversiva a nivel mundial".

La acusación figura en los resultados del decreto que clausuró anoche en forma definitiva a la revista "Mensajero Valdense", editada por la iglesia evangélica, metodista de la ciudad de Paysandú, en el noroeste del país.

La medida según el decreto divulgado hoy, fue adoptada a raíz de un editorial en que "se transcriben como objetivos de comunidades religiosas que agrupa el Consejo Mundial de Iglesias, la ayuda económica a grupos subversivos uruguayos, chilenos y vietnamitas como aquellos que operan en el continente africano".

Sostuvo que ese organismo mundial estuvo "dirigido" hasta 1972 por el marxista norteamericano C. Blake, "distinguido con el Premio Lenin por la Unión Soviética" y en la actualidad por Philips Petter, "quien propugna el caos y la anarquía como método para el cambio social, auspiciando invariablemente el desenvolvimiento de la subversión marxista en los cinco continentes y efectuando contribuciones materiales a los movimientos terroristas que operan a escala internacional".

La revista "Mensajero Valdense" concluyó el comunicado fue clausurada por "alentar y apoyar a quienes practican la subversión armada en el territorio uruguayo".

Simultaneamente con esta decisión fue prohibida la edición de hoy el matutino progubernamental "El País" por publicar publicidad del filme argentino "Seguro de Castidad" prohibido para menores de 18 años, lo que fue considerado atentatorio de "la moral y el decoro públicos".

ESPECULACIONES EN TORNO A VISITA DE VON BRAUN A CARACAS

CARACAS, 1 (UPI) La visita del padre de la coheteria moderna Werner Von Braun a Venezuela ha desatado especulaciones y una controversia.

Las autoridades militares venezolanas fueron informadas por el famoso científico germano-norteamericano "sobre satélites modernos para múltiples usos" pero es falso que haya asesorado la futura instalación de cohetes-teledirigidos en Venezuela, según se afirmó hoy.

El científico venezolano Humberto Fernández Morán, que acompaña a Von Braun en su visita a Caracas, desmintió informaciones periodísticas que atribuían a su colega haber disertado ante los altos mandos militares de Venezuela sobre la instalación de cohetes tierra-aire.

"El doctor Von Braun ha venido como invitado a los actos conmemorativos del 54 aniversario de la Fundación de la Fuerza Aérea y todo lo que se ha dicho de él en los últimos días es falso", dijo Fernández Morán.

Algunos diarios locales dijeron que la llegada de Von Braun tenía que ver con el propósito anunciado hace poco por el Gobierno de instalar un sistema de Defensa Nacional en base a cohetes teledirigidos.

Fernández Morán dijo que ninguna de las reuniones de Von Braun con el alto mando de la Fuerza Aérea fue secreta, como insinuaron las versiones periodísticas; y que ellas no fueron sino entrevistas de saludo y cortesía.

El propio Von Braun, uno de los principales impulsores de los viajes espaciales, indicó que en sus conversaciones con los funcionarios venezolanos se refirió a los satélites modernos para múltiples usos.

Agregó que esta clase de satélites, que tienen aplicación en las comunicaciones, en el desarrollo de programas educativos, de asistencia médica a larga distancia, en la agricultura y en muchos campos más, están aún en proceso de ensayo.

COSMONAUTAS SOVIETICOS SE PREPARAN A REGRESAR

MOSCU, 6 (UPI)— Los dos cosmonautas de la Soyuz 16 dijeron hoy que han terminado los experimentos programados, y comenzaron a preparar el regreso a la Tierra.

La Soyuz-16 fue lanzada el lunes para realizar un vuelo de ensayo con vistas a la misión espacial de acoplamiento entre una nave soviética de este tipo y otra norteamericana Apolo, que se realizará en julio del año próximo.

Los cosmonautas Anatoli V. Filipchenko y Nikolai N. Rukavishnikov aparecieron en la televisión para anunciar la terminación de los experimentos.

Expertos occidentales estimaban que el viaje podría concluir durante la mañana del domingo, si duplica exactamente la planeada misión conjunta Soyuz-Apolo. Pero Rukavishnikov y Filipchenko no anunciaron, como lo habían hecho anteriormente, otras apariciones en la televisión, lo que provocó especulaciones de que la misión podría terminar mañana.

Los cosmonautas dijeron que se sentían bien y mostraron orgullosamente una bandera y carteles de la Liga Juvenil Comunista, que decoran su cabina en la nave espacial.

DISTURBIOS EN VENEZUELA

CARACAS, 6 (EFE). Un Supermercado fue destrozado a pedradas por estudiantes que se manifestaron el jueves en la Ciudad de San Felix, al sureste de Venezuela, en protesta por que uno de sus compañeros fue herido en la víspera por un policía ebrio, se informó hoy aquí.

Los propietarios portugueses del supermercado y una panadería estimaron las pérdidas en más de 250.000 bolívares (más de 60.000 dólares).

Unos 90 guardias nacionales y policías municipales acudieron hasta el lugar para controlar los disturbios y apresaron a unas 15 personas. Entre ellas cinco trabajadores de la siderúrgica del Orinoco.

Entretanto, los familiares del estudiante herido el miércoles, manifestaron que el estado del joven es sumamente delicado por cuanto la bala le interesó regiones próximas a la columna vertebral.

CREAN FONDO ANDINO DE RESERVAS MONETARIAS

BOGOTA 6 (Por Guillermo Tribin-Piedrahita, de Efe) El Acuerdo de Cartagena, que se ha convertido en el grupo de integración más dinámico de América, porque ha extendido su campo de acción a distintos campos fuera del económico, esta ahora tratando de darle vida a una nueva idea. El fondo común de reservas monetarias.

Para ello, durante la reunión que hoy concluirá en la ciudad de Cali, en donde delibera el Consejo Monetario y cambiario de la subregión, se están buscando "las fórmulas viables y los mecanismos adecuados" para que aquel fondo nazca a la luz pública de la subregión durante 1975.

Los expertos monetarios de las seis Naciones Andinas, -Perú, Chile, Venezuela, Ecuador Bolivia y Colombia- están de acuerdo en expresar que "ese fondo le hace falta al pacto".

Aunque sus deliberaciones, como las de la Quinta Asamblea de Bancos Centrales Andinos, se realizan ahora a puertas cerradas" ha trascendido que la creación del fondo no cuenta con oposición pero que "camino adecuado" es el que aún aparece incierto.

Como gráficamente lo expresara uno de los participantes, "el fondo va por un camino pavimentado, que tiene grandes zonas de terreno destapado".

Entonces la acción principal esta encaminada a pavimentar también esas "zonas destapadas" y eso es lo que en medio del hermetismo, discuten los expertos, analizando no sólo situaciones internas sino consecuencias externas.

Ese fondo, desde luego, permitiría armonizar la politicas monetarias de los paises miembros, es una armonización que se requiere con urgencia dentro de la subregión para seguir evitando que, como ocurre actualmente, un capital de un pais andino siga siendo considerado como "extranjero" en otro de la zona subregional.

El fondo común de reservas monetarias cuya creación esta contemplada en el propio acuerdo de Cartagena, empezó a engendrarse por la acción directa de la Corporación Andina de Fomento (CAF) otro de los organismos del Pacto, que consideró que su misión no sólo era la de ser una entidad prestamista o financiadora de proyectos, sino la de irrigarse hacia campos monetarios de mayor rendimiento y beneficio para la subregión.

Se busca concretamente con ese fondo, efectuar una colocación conjunta de las reservas internacionales. ¿Por que? Dicen los expertos que por que con ello se dispondrá de un nuevo mecanismo de créditos, lo que paulatinamente llevará al objetivo que se persigue con tanto ahinco, la armonización de politicas monetarias.

Es por ello que la reunión del Consejo Monetario y cambiario de la subregión adquirió más importancia y tiene ahora relieves mayores.

Porque de esta reunión es posible que nazca un nuevo hijo al Pacto Subregional. "El parto -como decia otro de los delegados- tiene sus complicaciones pero el niño nacerá con buena fortuna".

Es un concepto que lleva algo más que optimismo, y que permite tener fundadas esperanzas de que, obviadas las lógicas, aspiraciones individualistas de los paises miembros, y las dificultades que surgirán en sus propios sistemas monetarios, el fondo común de reservas monetarias tendrá su propia vida el año próximo.

LADRONES ROBAN PAN EN LONDRES

LONDRES, 6 (AFP).— El pan nuestro de cada dia se convirtió aquí en un artículo tan raro, que empezó a tentar a los ladronzuelos.

Un panadero que habia dejado un momento su camión sin vigilancia, mientras lo estaba cargando, lo vio escapar a su regreso y perderse de vista en una esquina conducido por manos ajenas.

Otro caso: un conductor de camión de panadería debia ser juzgado hoy aquí por haber sustraído una cesta de pan.

Los 33.000 obreros de las grandes fábricas de pan londinenses se declararon en huelga, debido a salarios que estiman muy insuficientes y porque se ven obligados frecuentemente a trabajar sesenta horas por semana.

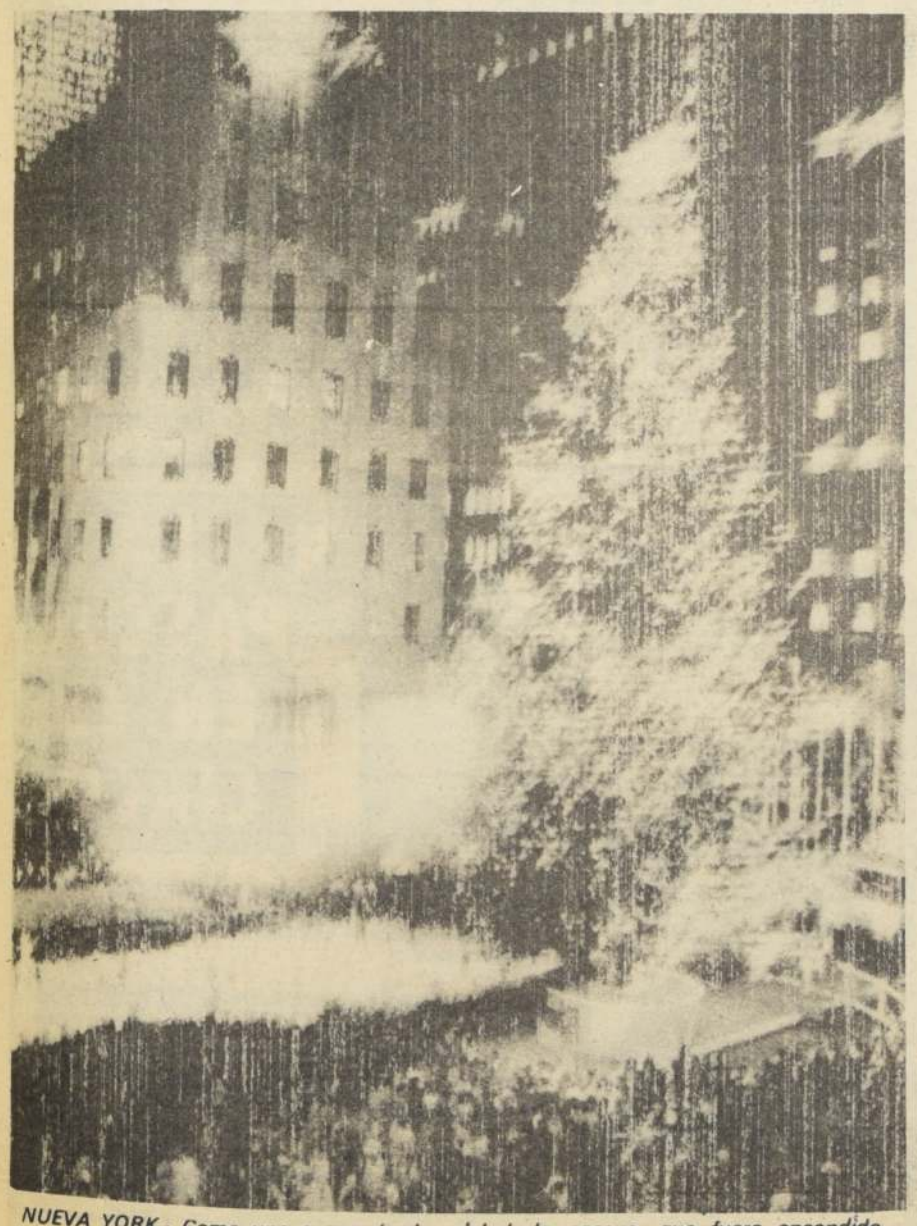

NUEVA YORK.- Como una avanzada de las fiestas navideñas próximas, en el centro Rockefeller ya apareció un gran árbol de pascua, que fuera encendido anoche, destacándose por su gran tamaño. (Radiofoto UPI).-

LONDRES, ONTARIO—CANADA, tras uno de los juicios por asesinato más dramáticos de la historia canadiense, el rico constructor Peter Demeter, centro, fue condenado ayer a prisión perpetua por haber ordenado el asesinato de su esposa, Cristina, derecha, para cobrar un millón de dólares de seguro de vida y vivir con su amante, Marina Hundt, Izquierda) Radiofoto UPI).

CADENA PERPETUA POR HOMICIDIO DE SU ESPOSA

LONDRES, (CANADA), 6 (UPI). El acaudalado empresario Peter Demeter comenzó hoy a cumplir su condena perpetua por ordenar el asesinato de su esposa para poder cobrar un seguro de vida de un millón de dólares y casarse con su amante, una modelo de modas.

Demeter, de 41 años, Constructor nacido en Hungria, fue condenado ayer tras uno de los más dramáticos procesos por homicidio que registra la historia judicial del Canadá.

Demeter recibió con tranquilidad la sentencia y después de su lectura fue hasta su amante, Marina Hundt, y mostró una amplia sonrisa antes que lo llevaran a su celda. La señorita Hundt abandonó la sala conteniendo las lágrimas.

Las autoridades canadienses están tratando de conseguir la extradición desde Hungria de Imre Olejnyik, al que se requiere aquí para interrogarlo sobre el aseinato de la señora Christine Demeter, de 33 años, ocurrido en julio del año pasado.

El cadáver de la señora Demeter fue encontrado al lado de un ensangrentado automóvil, en el garage de su casa de las afueras de Toronto. En Viena habia sido modelo y se habia casado con Demeter en 1967. Tuvieron una hija, la que nació en 1971.

En el juicio, que duró 11 meses, prestaron declaración un testigo enmascarado, que temia por su vida, un ex miembro de la Legión Extranjera Francesa y un informante de la policia que escuchó la conversación de Demeter en la casa funeraria donde Demeter esperaba el cadáver de su mujer.

Pero la atención se centró en la rubia modelo austriaca, de 29 años, Marina Hundt, y en una serie de fogosas cartas de amor que intercambió con Demeter durante siete años.

Demeter fue reportero de la Radio Europa Libre que, según se dijo, es subsidiada por el Servicio Central de Inteligencia de los Unidos (CIA).

MACABRA FIESTA CAMPESTRE

EN SITIO DE TRAGEDIA AEREA

MASKELIYA (SRI LANKA) 6 (UPI).- El lugar donde cayeron los restos de un avión cargado con peregrinos musulmanes que iban a La Meca, tras chocar contra una montaña, se ha convertido en el escenario de una macabra fiesta campestre.

Más de 10.000 personas se han dado cita en el lugar, algunas llevando cestas de alimentos y bebés en brazos, buscando los trozos de metal, objetos de valor y piezas de equipaje, según dice la policia.

"Es algo caótico. Hemos tenido un trabajo enorme tratando de evitar el pillaje," dijo uno de los oficiales que dirigen la operación de rescate.

Pero mientras él hablaba se veia a los trabajadores de las cercanas plantaciones pasar con trozos del avión.

A su bordo habia 191 personas y, trás aparentemente un incendio o explosión en el aire, chocó contra la ladera de una montaña, cayendo en trozos hacia la jungla.

Los 182 pasajeros eran musulmanes de Indonesia que se dirigian en peregrinaje a La Meca.

Aparte del pillaje la presencia de cadáveres ha traido a numerosas bestias selváticas y las autoridades dicen que es peligroso continuar el rescate en la obscuridad.

Los pilotos de los helicópteros que se remontaron hacia el lugar de la tragedia, muy escarpado, vieron restos humanos diseminados entre las rocas y ningún signo de vida.

En el valle los equipajes cuelgan de las ramas de los árboles: como si se tratara de fatídicos árboles de Navidad.

I. MUNICIPALIDAD DE SANTIAGO

SENTIDO UNICO DE TRANSITO

DECRETO:

ESTABLECESE SENTIDO UNICO DE TRANSITO para las calles que a continuación se indican:

PASAJE ROSAL, DE NORTE A SUR.

PASAJE V. SUBERCASEAUX, DE ORIENTE A PONIENTE

HERNAN SEPULVEDA CANAS
ALCALDE DE SANTIAGO CORONEL (R)

ELEAZAR VERGARA RODRIGUEZ
SECRETARIO ABOGADO DE LA ALCALDIA

JOSE FERNANDEZ RICHARD
COORDINADOR GENERAL Y SECRETARIO MUNICIPAL

Vino sin los "Cinco Latinos":

ESTELA RAVAL: LE VA MEJOR SOLITA

Estela Raval, la famosa ex integrante del conjunto "Los Cinco Latinos", llegó ayer para actuar para los chilenos.

Estela Raval, ex integrante del conjunto "Los Cinco Latinos", está desde ayer en nuestro país, para realizar algunas actuaciones en la capital, además de la grabación de un programa especial para el canal 13.

La famosa cantante argentina empezó con el canto desde que tenía 4 años de edad y en forma profesional desde los 12, cuando realizó diversas giras por Centro y Sudamérica, participando en famosas agrupaciones orquestales de la época en carácter de "lady-crooner".

En 1954 obtuvo el premio a la mejor cantante de jazz argentina, y en 1957 forma junto a su esposo, Ricardo Romero, el mundialmente conocido conjunto vocal e instrumental "Los Cinco Latinos". Los éxitos con este grupo se sucedieron a través de trece años. Actuaron en salas tan famosas como el Olympia de Paris, el Hotel Savoy de Londres, los hoteles de la cadena Hilton de todo el mundo, en el Chateau Madrid de Nueva York, el Patio de México,etc.

En 1970, luego de la disolución de Los Cinco Latinos, Estela Raval aborda su única y definitiva etapa de solista y continúa con la trayectoria internacional abierta por el afamado conjunto; actúa durante siete meses en México y otros tantos en España.

Es la única voz latinoamericana que grabó dos LP con el famoso trio Los Panchos. Hace dos años, la distinguieron con un diploma de honor de la critica especializada por su labor televisiva y en 1973 recibe el "Martin Fierro" el trofeo más codiciado por los artistas argentinos.

PARA LOS REGALONES...

●Novedoso programa de Juan La Rivera en Cooperativa

¿Tiene problemas para encontrarle novia a su perro, o no sabe cómo sanar a su canario enfermo? No se preocupe, Juan La Rivera en su programa "Regalones Sociedad Anónima", que se transmite por Cooperativa todos los domingos entre 10,30 y 13,30 horas se lo subsanará.

Este original programa va dirigido a quienes poseen animales regalones. También incluye plantas y peces. Las personas que tienen estos hobbies pueden obtener datos sobre el cuidado y alimentación de su regalón, y en el caso de las plantas, por ejemplo, como podarlas, criarlas y cuidarlas.

El auditor puede poner gratuitamente si quiere regalar o cambiar algún animalito.

Se cuenta con asesoría de veterinarios, expertos criadores de perros, de pájaros y de plantas.

RESUMEN 74

El Show de Ricardo García, ahora en Pacífico 82, inició esta semana la emisión de un informe especial con un completo resumen del año 74. ¿Qué fue lo peor y lo mejor de este año? ¿Cuáles fueron las mejores figuras nacionales y extranjeras?

En este reportaje diario que se transmite entre 8 y media y 10 de la mañana, opinan directores artísticos, compositores, intérpretes y periodistas.

LA ACADEMIA de Danzas Españolas de Gladys Díaz efectuará su presentación anual tradicional, Hoy sábado a las 15 horas, en el teatro Cariola. Esta escuela de bailes hispanos cuenta en la actualidad con un grupo de 60 alumnos, que oscilan entre los 8 y 15 años de edad, presentándose durante el año en diversos teatros de la capital. En la foto, vemos a Marisol Macías, Sandra Ormeño, Rosa Cáceres, Esperanza Habienger y Verónica Jerez en plena actividad dancística.

SAVIA JOVEN PARA RADIO "S. ALDEA"

Un joven y dinámico elemento se incorporó a Radio Sargento Aldea, de San Antonio. Un hombre de espíritu inquieto que siempre está preocupado de dar vida a nuevos proyectos que revitalicen la radiotelefonía nacional. El es Sergio López Ruz.

Ocupó los cargos de director de programación y subdirector responsable en Radio Panamericana de Santiago. López Ruz, como miembro también del Círculo de Publicistas de Chile, pasará ahora a ocupar el puesto de Director de Publicidad en la Emisora del vecino puerto de San Antonio, y que él considera su segunda casa.

Según nos informa, la emisora costera celebrará la inauguración de su próxima programación veraniega, que con un criterio renovador acomodará sus espacios a las exigencias de los auditores, dando una fisonomía ágil, diferente y moderna en relación con noticias y programas serios, y en la parte musical, lo mejor de su discoteca, con ritmos para lolos y adultos. Por lo tanto se entra en un tren sustancial de cambios positivos.

Con motivo de este despegue, el gerente general de dicha casa radial, Mario Jara Seguel, prepara una agradable recepción gastronómica para el domingo 15 del presente, que se hará extensiva a periodistas y otros mdios de la capital. Otros eslabones vitales que han luchado junto a todo el personal, han sido el propietario, Galvarino González Olivares, y su director responsable, Eduardo Rodríguez Alvarez.

Los auditores estarán de pláceme con esta iniciativa y seguramente respaldarán los cambios, dispensando una fiel sintonía y una gran acogida a la programación diaria.

Así los veraneantes capitalinos y los habitantes de toda la costa podrán escuchar los espacios de la "nueva radio de la juventud y para todas las edades".

SERGIO LOPEZ RUZ. Nuevo Director de Publicidad de Radio Sargento Aldea de San Antonio.

...Sabes que tengo ganas de acostarme un Viernes y levantarme el Domingo. "Tu me acostumbraste"... "Voy a lavarme los labios con agua"...

MAÑANA DGO. ES LA CITA CON LA REINA SENSUAL DEL BOLERO

OLGA GUILLOT

POR ULTIMA VEZ DESPEDIDA DE CHILE... MAÑANA EN EL CAUPOLICAN

OLGA GUILLOT, con la gran orquesta del maestro tropical **JUAN BRUNO TARRAZA**, y 10 músicos Chilenos...

Y además MAÑANA a las 7, única función a las 7 de la tarde.

LOS BANANA CINCO: EL TORBELLINO DE LA CUMBIA

Mañana el Ballet folklórico de Lautaro Manquilef y debut argentino:

GRAN ORQUESTA TIPICA DE JOSE BASSO

Con 2 cantantes y 14 músicos argentinos tangueros.....

COMPRE HOY. EVITARSE COLAS REVENTAS

E° 3.000 -tres mil- platea baja NUM E° 2.000 -dos mil- platea alta general segundo piso y E° 1.000 galerías tercer piso del Caupolicán.

T. CAUPOLICAN — **MAÑANA DOMINGO**

fonos **85912** y **82437**

Unica función

Matinée a las 3

LA PASCUA EN EL CIRCO

Sindicato Circense de Chile, MAÑANA DGO. a las 3 -única función circense en matinée- brinda el pintoresco espectáculo cómico para los niños LA NAVIDAD EN EL CIRCO, en beneficio pro fondo social.

4 CONJUNTOS DE PERROS Y DIVERSOS ANIMALES AMAESTRADOS... MONTON DE CLOWNS, TONIES Y PAYASOS MUSICALES... GIMNASTAS VOLADORES. COCOLICHE Y SU PANDILLA DE LA RISA.

Precios de verdadera cooperación con el pueblo y los niños E° 1.500 platea baja adultos; E° 500 platea baja niños, en segundo piso E° 1.000 platea adultos y E° 300, trescientos, los niños segundo piso del CAUPOLICAN...

MONY PALLETT...una chica especial...

UNA MEDIA VEDETTE SUMAMENTE ENTERA

● De la taquigrafía saltó a las tablas
●"Quiero llegar a ser una actriz como Silvia Piñeiro..."

A pesar del ruido, trajín y risas, encontramos a Mony Pallett en su camerino, concentrada en algo indefinido. Quisimos hurgar en su interior y le preguntamos sorpresivamente.

—¿A qué obedece esa transportación?

—Oh, perdón. Pensaba en lo que significa ser artista.

—¿Y qué es ser artista?

—Es entrega, vibración, posesión de un todo que se traduce plenamente en el escenario. Es la llama viva de un ser que palpita con el arte que ejecuta.

Esto nos dio la pauta para comenzar la nota a esta media vedette de nuestro mundo artístico nacional.

Mony es una muchacha atractiva que rebosa dulzura y femineidad. Se asemeja a una flor abierta que mece sus pétalos en aguas calmas. Posee un alma quieta y sentimental, que la lleva a escribir poemas románticos y a actuar con singular delicadeza.

Desde niña el baile ondulaba su cuerpo, pero la inhibían sus piernas, ya que consideraba que no tenía las apropiadas para presentarse en público. Una vez perdido este complejo y alentada por muchas personas, se decidió a incursionar, primero, como cantante juvenil allá por el año 1970, presentándose en diversos locales de Santiago y provincias. Pero en marzo de este año, Fernando Dupuy, conocido coreógrafo argentino, descubrió en ella otras condiciones, haciéndola debutar como bailarina en la revista "Sexacionalísima", del Teatro Humoresque.

Retrocediendo un poco en el tiempo, fue Secretaria Ejecutiva de una importante firma comercial, para luego desempeñarse, también, como Secretaria Taquígrafa de ENAP, en Santiago.

Uno de sus anhelos íntimos es poder ser actriz seria. Estudió dos años teatro, pero tuvo que desistir porque el tiempo no le permitía la libertad para cristalizar este ideal. **"Como estos cursos no son tan largos, procuraré en cualquier momento terminar esta carrera. Quiero llegar a ser tan conocida y destacada como Silvia Piñeiro. Deseo ver mi nombre en grandes caracteres".** Consideramos que la capacidad y aptitudes que posee, son las herramientas necesarias para dar forma a esta ambición que preocupa su mente.

En el baile revisteril espera perfeccionarse todavía más, para llegar a dominar completamente el escenario, de tal modo que pueda demostrar con propiedad su condición artística y lograr la meta de ser primera vedette. Con sus innatas condiciones de cantante, bailarina y, quizás, de actriz, no está lejano el día en que logre cimentar un camino que la lleve a ser una primerísima figura de nuestro medio.

Entre sus "hobbies" se encuentran el escuchar música selecta en la quietud de su hogar; bailar al compás de un ritmo suave; reposar a la luz de la Luna, y... ayudar a su madre a lavar, pues es algo que le fascina. Además, nos cuenta que **"me desagrada la falta de sinceridad y las palabras obscenas y ofensivas, sin razón alguna. A la inversa, me agrada respirar el aire del teatro, del público, del aplauso. Esto me realiza por completo".**

—Tú eres suave y sentimental ¿qué sientes como amor?

—El amor es el imán misterioso que atrae dos corazones para que se fundan en uno sólo, con la sinceridad y unión que es dable desear. Con esto se lo hace más profundo y vigoroso.

Y qué exiges del varón?

—Lo normal de una mujer común. Prefiero al hombre natural, maduro, esforzado, con ansias de surgir. Por mi parte pondré mi granito de arena para apoyarlo en todo lo que signifique progreso.

—¿Y esto te basta?

—Desde luego que sí. El hombre modelo, el hombre ficticio, no lo soporto.

¿No es más cuerdo tratar con la verdadera personalidad de un ser?

—¿Qué es lo más importante para tí?

—Mi hijo. Tiene 7 años y es un primor. Vivo sólo para él. Todo mi esfuerzo y sacrificio se vuelca hacia su persona.

—¿Consideras que esta confidencia te restará publicidad o admiradores?

—No me afecta el decirlo, pues un hijo no se oculta. Es la bandera que siempre se debe de llevar en alto. Mi hijo es orgullo de mujer.

—¿Y él admira a su mamá como artista?

—No lo he traído nunca al teatro. Sólo me ve artísticamente en publicaciones de diarios. Creo que él debe vivir su edad, ajeno todavía a todo esto.

—¿Te consideras bonita y talentosa?

—Ninguna mujer se considera fea, porque incluso las feas tienen algo de bonito. Lo que demuestro en el escenario, con pasión y profesionalismo, es mi talento.

De este modo conocimos a Mony Pallett, en la vida real Silvia Bravo, de 26 años, del signo Tauro, y con sus 93-60-92 como medidas anatómicas.

Al despedirnos nos queda latente su cuerpo modelado, sus facciones de mujer soñadora y su "ángel" que emana de una personalidad graciosa, aunque a veces tenue.

COSME INGLES

MONY PALLETT: "Me agrada respirar todo lo relacionado con el arte".

Ranking semanal

NYDIA CARO ENCABEZA PROGRAMA ENCUESTA 74

La triunfadora del Festival OIT, Nydia, Caro, es ganadora también esta semana de la "Encuesta 74" de Radio Pacífico. La cantante venezolana se encuentra en nuestro país y ocupa el primer lugar en el resumen semanal realizado por Guillermo Parada, diariamente, de 18,30 a 20 hrs. A continuación damos el ranking de "Encuesta 74" para esta semana:

1.— HOY CANTO POR CANTAR. NYDIA CARO (Primera popularidad para la encantadora NYDIA, que visita Chile, conquistando a todos con su suave personalidad). Canción ganadora en Festival O.T.I.

2.— ¿QUIERES SER MI AMANTE?- CAMILO SESTO (aún no se acallan los aplausos para Camilo Sesto y éste su último gran éxito).

3.— POR EL AMOR DE UNA MUJER.- DANNY DANIEL. (su autor), ANTONIO PRIETO (CHILE).- Y JULIO IGLESIAS, intérpretes de ésta preciosa canción.

4.— VAS A TENER MI HIJO. PAUL ANKA (remonta posiciones el éxito mundial del rejuvenecido astro norteamericano).

5.— SENTIMIENTOS- MORRIS ALBERT (uno de los grandes triunfadores de la semana, cada día gusta más).

6.— POEMA DEL ALMA. MANOLO GALVAN (sigue la cartelera del artista español).

7.— ES PRECISO SABER VIVIR.- ROBERTO CARLOS (aunque bajó del primer al séptimo lugar es permanente la popularidad del ídolo del Brasil).

8.— CHUQUICAMATA.- ANTONIO PRIETO (gran favorito de todos los públicos que celebran el retorno de A. Prieto a Chile).

9.— VETE YA.- JULIO IGLESIAS (continúa por otra semana más, el suceso del artista hispano; es un record de ventas).

10.— LA VIDA ES UN ROCK- REUNION (impacto juvenil del momento).

11.— AMOR VOLVERE.- JOSE ALFREDO FUENTES (Presentada en el Festival OTI, éxito en nuestro país) CHILE.

12.— GRACIAS MI AMOR.- JOEL JARRE (por fin!. Triunfo definitivo de J. Jarré con ésta simpática canción, con ritmo de vals) CHILE.

13.— QUE TRISTE ES ESTAR SIN TI.- LOS GALOS (la feliz reaparición del popular conjunto chileno) CHILE.

14.— ELLA TIENE PROBLEMAS SENTIMENTALES.- ANDRES CONDE (subió en la encuesta).

15.— EL VENDEDOR.- MOCEDADES (éxito de los españoles, que anuncian visita a Chile).

16.— PORQUE NO VALE LA PENA.- LOS IRACUNDOS (otra de los uruguayos, con sus siempre gustadoras canciones).

17.— KUNGFU.- ALL BASS (boon musical originado en la serie de TV).

18.— O! CUANTO TE AMO.- SABU (qué popular es el juvenil argentino)- está a punto de desaparecer de la Encuesta 74).

19.— LOS CARASUCIAS.- OSVALDO DIAZ (suceso de P. Venegas, ganador de una de las series del Kukulina Show, de TV. nacional, sale a la venta la próxima semana) CHILE.

20.— MARIA DE ANTAÑO: ADOLFO ISMAEL (joven artista chileno que comienza su carrera auspiciosamente, interpretando sus propias canciones).

ESTRECHO PUNTAJE EN EL "KUKULINA"

Hoy se graba en el Teatro Oriente otro programa del Kukulina Show que anima César Antonio Santis. "En este "mes del amor", como se ha denominado diciembre, están participando el Conjunto Malibú, Luz Eliana, Buddy Richard, Danny Chilean, Andrés Conde, Nano Vicencio y Sergio Lillo.

A continuación damos la letra de la canción "Ahora que te vas de mí", tema que pertenece a Buddy Richard y que interpreta el mismo cantante.

Ahora que te vas de mí,
ahora que lo nuestro llegará a su fin,
me puse a recordar
lo hermoso del ayer,
ahora que te vas de aquí.

Un día nos dijimos tantas cosas que
los sueños parecían una realidad,
que triste despertar,
me cuesta imaginar,
tu voz diciendo que te vas de mí,
Pero si todo dicho está
ya no hay más que agregar,
debemos olvidar,
me llevó lo mejor de ti
tal vez lo comprendí
ahora que te vas de mí,
te vas de mí.

Un día nos dijimos tantas cosas que
los sueños parecían una realidad,
que triste despertar
me cuesta imaginar
tu voz diciendo que te vas de mí.
Pero si todo dicho está,
ya no hay más que olvidar,
ya no hay más que agregar,
debemos olvidar,
me llevo lo mejor de ti,
tal vez lo comprendí,
ahora que te vas de mí,
te vas de mí.

FAR WEST

TODOS LOS JUEVES, VIERNES, SABADO Y DOMINGO

GRAN ORQUESTA DESDE LAS 18.00 A LAS 24.00 HORAS

CUBIERTO
Entrada a elección
Consomé
Biffe de Vacuno c/ensalada surtida
helado
café
E° 3.850 c/impuesto incluido

SERVICIO DE ONCE
helados
sandwiches
queque
té o café
1.800 c/ impuesto incluido

ADEMAS:
SABADOS, DOMINGOS Y FESTIVOS:
Espectáculos del Oeste, Rituales Sioux, en forma rotativa durante todo el día

Y TODOS LOS DIAS:
Tiro al Arco, Caballos, Camas Elásticas, Tren del Oeste, Tiro al Blanco, Gatos Porfiados, etc.

Movilización:
Micro 67-Arrayán; Bus 57- Arrayán; Liebre 4 Barnechea

TV

SU PROGRAMA EN: TV CHILE

12.30 CARTA DE AJUSTE
12.45 APERTURA
12.50 SIN PANAS EN LA RUTA.
13.30 LOS GALENOS. Hoy: Quién eres, Arthur Colinski.
14.20 FRENTE A LA VIDA
14.30 EL PAJARO LOCO
15.00 HIJITUS Y ANTEOJITOS
15.05 TUGAR, TUGAR, SALIR A BAILAR.
17.00 RECORDANDO EL MUNDIAL: con la animación de Sergio Livingstone.
19.00 LA PREGUNTA MILLONARIA
19.40 ESPECIAL PRENSA
20.10 GRIFF. Hoy: El elefante en una jaula
21.20 TELEDIARIO
TELETIEMPO.
22.00 PREMIER UNIVERSAL: "Pasión indómita" con Tirone Powers y Rita Hayworth.
23.30 CINE NOCTURNO: "Cuna de héroes" con Tirone Powers y Maureen O'Hara
01.30 CINE TRASNOCHE: "El último tren a Calapur" con Kenett Moore y Lauren Bacall.
03.15 CIERRE.

SU PROGRAMA EN: U canal 9

18.45 CARTA DE AJUSTE
Piano a Go-Go - James Last y orquesta.
19.00 PRESENTACION
19.03 FUNCION VERMOUTH
SERVICIO ALEMAN DE DOCUMENTACION. Animación de Rubén del Castillo y Dirección TV: Enrique Mella. Presentación de documentales con las distintas actividades de la República Federal de Alemania.
CARTAS DE ESPAÑA
LARGOMETRAJE: "LA PERLA DE SOUTH PACIFIC".
Actúan: Virginia Mayo. David Ferrer y Dennis Morgan
Director. Allan Divan.
21.30 TELE U
Síntesis informativa de lo ocurrido en Chile y en el mundo. Preparado por el Depto. Periodístico de Canal 9. Leído por Gastón Binout y Marcelo Zúñiga.
22.00 LARGOMETRAJE: "HORACIO 62"
Actuación de Charles Aznavour, Raymond Pellegrin, Jean Louis Trigntignant y Giovanna Ralli.
23.40 CIERRE.

SU PROGRAMA EN: tv 13

8.45 CARTA DE AJUSTE: La Creación de Haydn
9.00 CINE.
9.30 CINE MATINAL
11.00 PLAZA SESAMO, programa didáctico infantil
12.05 EL SHOW DE JERRY LEWIS, dibujos animados
12.30 TELETARDE, noticias con Fernando López y Alejandra García Huidobro
12.45 PERRY MASON, serie policial protagonizada por Raymond Burr
13.50 NATIONAL GEOGRAPHIC, serie documental del mundo en que vivimos
15.00 SABADOS GIGANTES, con la animación de don Francisco.
19.50 4° TELEFESTIVAL DE LA CANCION desde el Parque Bustamante.
21.20 TELETRECE, noticias con Hernán Olguín y Alfonso Pérez
22.00 NOCHES DE ESTRENO: "Los Pájaros," con Rod Taylor y Suzanne Phleshette
24.00 CINE DE MEDIANOCHE: "Los condenados de Altona."

SIEMPRE SE ACOMODA A SU PRESUPUESTO
CON LA MEJOR ATENCION

El Tesoro del
FAR WEST
Parque de Turismo y Recreación

Av. Las Condes 14459
Fono 552 Las Condes

VALOR ENTRADA
ADULTOS: E° 700
NIÑOS E° 500

CINES CINES CINES

ASTOR. Estado 257 (392112). Rot 10.30 hrs. "Con las manos en bolsa" Policial. James Coburn, may. 18 E° 800.

BANDERA. Bandera 76 (714403) Rot 10.30 hrs. "Catlow". Cowboy. Yul Brynner, may 18 E° 600.

CITY. Agustinas 1022 (66687) Rot 11 hrs. "El Bueno, el malo y el feo" Cowboy" Clint Eastwood Lee Van Cliff, may 21 E° 600.

CENTRAL. Huérfanos 930 (33555) Rot 11 hrs. "Frenesí" Suspenso, de Hitchcock, may 18 800.

CERVANTES. M. Cousiño 134 (381894) Rot 11 hrs. "Interludio de amor" Comedia. William Holden, may. 18 E° 600.

CINEMA UNO Merced 772 (397946) Rot. 11 hrs. "La naranja mecánica", policial. Malcon Mac-Dowell, may. 21 E° 600.

CINELANDIA Puente 540 (67532) Rot. 13 hrs. El hermano Capulino/Cruz de amor. E° 400.

CAPRI Monjitas 825 (392414) Rot. 10 hrs. "El pasado me condena/ Operación Dragón. E° 500.

CONTINENTAL Plaza Bulnes 41 (60735) Rot. 14 hrs. "A la sombra del sol", policial, Luis Alarcón, may. 18 E° 800.

DUCAL Agustinas 777 (35735) Rot. 10.50 hrs. "Concierto para Bangladesh", musical. Ringo Star. George Harrison, Bob Dylan. may. 14 E° 800.

ESPAÑA Estado 337 (398488) 13. 15. 17. 19 y 21 hrs. A la sombra del sol" policial Alejandro Cohen may. 18 E° 800

FLORIDA Estado 226 (34289) Rot. 11 hrs. "Catlow", cowboy. Yul Brynner, may. 18 E° 600.

GRAN PALACE Huérfanos 1176 (60082) 15. 18 y 20.45 hrs. Vida íntima de un estudiante" Timothy Bottoms. may. 18 E° 800.

HUELEN Huérfanos 779 (31603) Rot. 11 hrs. "Catlow", cowboy. Yul Brynner, may. 18 E° 600.

HUERFANOS Huérfanos 930 (36707) Rot. 11 hrs. "Jesucristo super estrella", musical, may. 14 E° 800.

IMPERIO Estado 215 (397960) Rot. 10 hrs. "Cama con música", cómica. Annie Birgit. may. 21 E° 600.

KING Huérfanos 840 (32838) Rot. 9.45 hrs. "Los caballeros de la cama redonda", cómica. Alberto Olmedo, may. 21

LIDO Huérfanos 680 (34366) Rot. 11.30 hrs. "Las locas aventuras de Rabby Jacob" cómica Louis de Funes, menores.

LUXOR Rot. 11 hrs. "Altar de Sangre". Terror, drama, may 18. E° 400.

MAYO Monjitas 879 (391201) Rot. 10 hrs. "A la sombra del sol", Marcelo Gaete may. 18

METRO Bandera 141 (61570) Rot. 11 hrs. "El Golpe", policial Robert Redford, Paul Newman may. 14.

NILO. Desde las 10 horas: Beneficio del personal;. Furia del Dragón Verde y Asalto Audaz (acción). Mayores y menores. E°600.

PACIFICO Huérfanos 1147 (62921). Rot. 11 hrs. "La verdad prohibida". Policial, Jean Louis Trintignat, may. 18 E°600

PLAZA Compañía 1068 (84714) Rot. 10 hrs. "A la sombra del sol", drama Luis Alarcón may. 18

REAL Compañía 1040 (65555) Rot. 11 hrs. "La mentira", drama Julissa may. 14

REX Huérfanos 735 (31144) Rot. 11 hrs. "Malicia", sexy Laura Antonelli May. 21

RIO Monjitas 743 (33550) Rot 11 hrs. Renegado vengador Asesino a precio fijo.

RITZ San Antonio 50 (380613) Rot. 11 hrs. "Un verano cosaco", drama Claudia Cardinale, may 21.

RIVIERA D. Cervantes 802 (36093) Rot. 14 hrs. Un solo verano de amor. Matrimonio sueco.

ROXY Huérfanos 1055 (80809) Rot 10 hrs. Kamasutra" educativa may 21 E° 600

SAN MARTIN Alameda 776 (35357). Rot. 11 hrs. "A la sombra del sol" Chilena Luis Alarcón may 18 E° 600

SANTA LUCIA. Alameda San Isidro (34718). 14.30, 18 y 21 Hrs. "Khartoum", aventura Charlton Heston, menores E° 600.

SANTIAGO. Merced 829 (32888). Rot 11 hrs. "Mecánica nacional", automovilismo, sexo. may 21 E° 600

TIVOLI Huérfanos 757 (30611) Rot. 11 hrs. El hijo del Torbellino. Stve Mc Queen. Los ladrones Omar Shariff may. 18 E° 500

TOESCA Huérfanos 1313 (711562). Rot 13 hrs. "El gato con botas en el oeste" Ali Baba y los 40 ladrones menores, E° 500

VICTORIA Huérfanos 827 (30021). Rot. 11 hrs. "La verdad prohibida". Policial Jean Louis Trintignat, may. 18 E°600

WINDSOR Moneda 1025 (89761). Rot 10.30 hrs. "Dale más duro Trinity" cómica Bud Spencer Terence Hill, menores E° 800

YORK. Ahumada 166 (66687) Rot 11 hrs. "El gran Vals, Musical Strauss, may. 14 E° 600

NORMANDIE Alameda 139 (392749). Rot 14 hrs. "La aventura es la aventura", Lino Ventura, may 14 E° 500

SECTOR ÑUÑOA PROVIDENCIA VITACURA

CALIFORNIA Irarrázaval 1568 (498061). 16. 18.30 y 21 hrs. "Con las manos en la bolsa" Policial may 18 E° 1.000

EGAÑA. Plaza Egaña (271026). Rot 15 hrs. "Harry el sucio. Los Cowboy E° 500

EL GOLF. Apoquindo 3368 (480046). 15.1518 y 20.45 Hrs. "Frenesí". Suspenso may 18 E° 1000

LAS CONDES. Apoquindo Noruega (484067). 16. 18.45 y 21.45 hrs. "Malicia" drama may 21

LAS LILAS E. Yáñez J. de Dios (43116). 16. 18.45 y 21.15 hrs. "Vida íntima de un estudiante" Comedia, may 18 E° 800

P. DE VALDIVIA. P. de Valdivia Bilbao (238546). A las 16, 18.45 y 21.15 hrs. "Dale más duro Trinity" Cómica, menores.

10 DE JULIO - FRANKLIN AVENIDA MATTA GRAN AVENIDA

ALHUE Población Dávila (581427). Rot. 14 hrs. El mercader de la muerte. El barón rojo. E° 400.

GRAN AVENIDA Gran Avenida 4830 (511698). Rot. 14 hrs. A la sombra del sol. Chilena. May. 18 E° 600.

MODERNO Gran Avenida 6544 (581782). Rot 14 hrs. El mercader de la muerte. El barón rojo. E° 400.

MONACO 10 de Julio-A. Prat (382845). Rot. 14 hrs. El pasado me condena. Operación Dragón E° 400.

SAN DIEGO: San Diego 612 (81093). Rot. 14 hrs. "La leyenda de la casa infernal". Terror, May. 18. E° 500.

SAN MIGUEL Av. Euclides 1202 (51263). Rot. 14 hrs. Renegado vengador. Asesino a precio fijo. E° 400.

PRAT San Diego 2117 (50754). Rot. 14 hrs. Por eso somos pistoleros. Los cuatro increíbles E° 400.

IDEAL CINEMA Mapocho 4117 (713384). Rot. 14 hrs. Wang Fu rey boxeador. La batalla de Waterloo.

MAIPO San Pablo 4251 (731982). Rot. 14 hrs. "Ases mata reyes" Policial. May. 21. E° 500.

SECTOR SAN PABLO ALAMEDA - ESTACION BRASIL

ALAMEDA Alameda 2987 (91254). Rot. 12.30 hrs. Contacto en Francia. Carnicería humana. E° 500.

ALESSANDRI. Alameda 2987 (86685). Rot. 11 hrs. "El Bueno, el Malo y el Feo" Cowboy. May 21. E° 500.

COLON San Pablo-Maipu (733146). Rot. 13 hrs. Los nuevos centuriones. Fuego bajo las cenizas. 99 minutos de terror. E° 400.

MINERVA. San Pablo 3230 (733342). Rot. 13 hrs. Contacto en Francia. Carnicería Humana. E° 400.

Teatros

ANTONIO VARAS. Morandé 25 (61200) Cía. Nacional de Teatros Presenta a las 19 hrs. "Buenaventura de Luis Alberto Heiremans. Lunes, descanso.

CAMILO HENRIQUEZ. Amunátegui 31 (88959) Teknos presenta a las 19.15 hrs. Martes, Jueves Viernes y domingos "Homo chilensis" de María Asunción Requena.

ROMA. San Diego 236 (67258) Cía de revistas Isabel Ubilla Presenta a las 19 y 21 hrs. "A Trinity lo sonaron los Porotos" con Soledad Ubilla, Romilio Romo, Pepe Olivares, Olguita Villanueva, Shara y Fernando y final con 20 chicas en escena de Strip-Tease.

CAUPOLICAN. San Diego 840 (85912) Descanso.

HUMORESQUE San Ignacio 1249 (569753).- Presenta a las 19 y 21 hrs. "La sexorcistas", con los cómicos Mino Valdés, Eduardo Aránguiz, Pepe Tapia, Lizette Lyon y Patty Cofré, Maggy Lay, Los Zafiros, Verónica Araya y Magaly Acevedo.

LA COMEDIA. Merced 349 (391523) ICTUS presenta a las 19 hrs. "Nadie sabe para quién se enoja".

MARU. Huérfanos 786 (397907) Cía. Leguía-Córdoba Presenta a las 19.30 hrs. "Yo también soy exorcista" de Lucho Córdoba y con Sergio Feito.

MONEDA. Moneda 920 (715451) Cía. Vargas - Durante presenta a las 19.15 hrs. "Adorable mentiroso" De Jean Cocteau

MUNICIPALIDAD DE LAS CONDES. Av. Apoquindo 3384 (480532) Cía Kanda Jaque presenta a las 19 hrs. "Plaza Suite"

OPERA. Huérfanos 837 (30176) Cía. de revista Bim-Bam-Bum presenta 19 y 21 hrs. "La revista sin manchas" Con Wendy El Temucano, Manolo González Cristhian Coll, y Louis Blue

PICARESQUE. Recoleta 343 (776883) Cía de Revistas Strip-Tease presenta 19.30 y 21.15 hrs. El plátano mecánico" con Marcelo Rossi, Los Zafiros, y Las vedette Dayana, Magaly, y Nena y final con el Campeonato de Strip-Tease.

TEATRO DEL ANGEL. San Antonio 255 (33605) Presenta a las 19.30 hrs. "El día que soltaron a los" del español Hugo Claus.

LO MEJOR en TAÑAX es TAÑAX

La Patria en CONCEPCION
AVISOS
SUSCRIPCIONES
DIARIOS ATRASADOS
DIARIO LA PATRIA Y DIARIO OFICIAL
OFICINA COMERCIAL
BARROS ARANA 971, locales 18 y 20 teléfono 21380

SUSPENSO PARA COMERSE LAS UÑAS EN CANAL 13

●"Los Pajaros ", de Hitchcock.- ●En el 7 hay aventuras surtidas

El 13 ofrece esta noche la obra maestra de Alfred Hitchcock, **"Los Pájaros"**, filme que debuta en las pantallas de TV, protagonizada por Rod Taylor y Susanne Pleshette. El filme, de bastante suspenso, relata las odiseas de un pueblito situado en la zona costera de Estados Unidos que ve amenazada su paz y tranquilidad con una aterrorizante invasión de cuervos, y otros especimenes alados. El filme tiene ingredientes como para poner carne de "gallina" al más valiente, y si no la ha visto, no se la pierda por ningún motivo.

...A esta singular película sigue otra que tiene programado el 13, "Los Condenados de Altona", que protagoniza Sofia Loren, junto a un selecto elenco. Para los que gustan de los filmes de carácter bélico.

—oOo—

TV Nacional también ofrece buenos largometrajes esta noche de sábado. A las 22 exhiben **"Pasión Indómita"**, un filme lleno de emoción, aventura y romance, con el desaparecido actor Tyrone Power y Susan Hayward. Katie O'Neil (Susan Hayward) es una muchacha irlandesa que siente una incontrolable pasión por Paul Van Riebeck (Tyrone Power), un lider de los Boers Sudafricanos, que ha venido al Condado de Le Merick a comprar caballos. Al principio él la corresponde, pero luego decide terminar el romance y dedicar todos sus esfuerzos a la campaña de construir el Estado Boers independiente.

"Cuna de Héroes", es el segundo largometraje del sábado de Canal 7, también protagonizado por Tyrone Power, junto a Maurenn O'Hara. Este es una pelicula especial para mantenerse despierto con muchas aventuras, bombardeos y momentos de gran peligro.

...Y para los más aguantadores, en el espacio Cine de Trasnoche está **"El último tren a Calapur"**, con Kenneth Moore y Lauren Bacall...

A la buenamoza Maruchi Pascual se la quieren llevar al 9.

¿SERAN...?

Usualmente la noche del sábado está destinada para sentarse tranquilamente, disfrutar una buena pelicula, o salir a bailar... Pero en el 9, piensan diferente y son tan especiales que a partir de este sábado para hacerse los originales, han reemplazado el largometraje por un espacio llamado **"Música Propia"**, destinado a fomentar la música contemporánea seria... A este programa van a invitar criticos, va a realizar foros... y los bostezos se van a sentir hasta en el Polo Sur.

Bueno, más tarde, para arreglarla un poco, ha programado una serial inglesa de ciencia ficción llamada **"Mundo Extraño"**... **¡Esperamos que valga la pena!**.

—oOo—

LLEGO,LLEGO OOOOOO

El tierno Julio López Blanco, ese que dice las noticias con sentimiento, llegó de su peregrinación por los lugares santos del Medio Oriehte, donde junto a Thelmo Meléndez y el camarógrafo Manuel Labra viajó para realizar un programa especial que se ofrecerá el 24 de diciembre, la víspera de Pascua... ¡Cuentan que trae cada anécdota, como para escribir una novela!

—oOo—

PA'ENERO

Solamente en enero saldria al aire un bloque femenino que viene anunciando Canal 9, que tendria carácter muy ambicioso y que duraria dos horas... Hasta ahora se han anunciado muchas animadoras, pero todavia no hay nada seguro... Aseguran los mal pensados que la gria del 9 está funcionando a todo vapor, especialmente en el 13... Primero fue a Gina Zuanic, y ahora último fue a Maruchi Pascual, locutora de continuidad del Canal Católico, que les ofrecieron la animación de este bloque femenino... ¿Al final cómo es la cosa? Por un lado echan a más de 100 personas y por el otro hacen contrataciones millonarias...

CARLOS ALEGRIA. cantará en Sábados Gigantes

Susan Hayward aparece en una escena del filme "Pasión Indómita"

—oOo—

NO VAN "LOS VENGADORES"

La divertida y sofisticada serie inglesa "Los Vengadores", junto a la ágil Señora Peel, y al flemático John Steel, no la verán hoy los telespectadores. La razón: la transmisión del Cuarto Telefestival de la Canción, que se grabó ayer viernes en el Escenario de Piedra del Parque Bustamante y que hoy ofrecerá el Canal entre las 19.50 y las 21.15 horas.

—oOo—

CANDIDATAS A MISS NOCHE

La atracción de "Sábados Gigantes" de esta tarde serán las curvilineas candidatas al titulo de "Miss Noche 74", que se está realizando en las boites capitalinas, y que serán un verdadero deleite para los ojos de los golosos... Entre los artistas que actuarán están Nano Parra, Carlos Alegria, Ivonne, el Dúo Matrimonio, Frecuencia Mod, Luisín Landáez, Dúo Minguez y Barboza, y muchos más.

Se entrevistará a Juan Rivera, el jinete más antiguo de Chile, con 60 años de profesión y que vive en Antofagasta, y se hará un reportaje a la Feria Textil de Quinta Normal

—oOo—

GOLES POR TV.

"Recordando el Mundial", que dirige Fernando Leighton y anima Sergio Livingstone, presentará hoy, a las 17 horas, un buen partido entre Holanda y Bulgaria, donde hay cualquier cantidad de goles.

—oOo—

PARTEN A LIMA

Ayer partieron a Lima el periodista Miguel Angel Romero y el camarógrafo Raúl Labbé, de Canal 13, para cubrir el viaje que realizará el General Pinochet a ese pais, con motivo de celebrarse el Sesquicentenario de la Batalla de Ayacucho.

PELAMBRES A LA ORDEN

Hoy no tenemos más remedio que poner a toda velocidad el ventilador de los pelambrillos. Y empecemos con la conferencia de prensa de Nydia Caro en el Sheraton. Sirvieron una pura papayita... Eso fue todo, a una hora de once y cuando hacia harto calor. Fea la actitud de los representantes que la trajeron. Está muy bien que Nydia actúe gratis, pero cuando se invita a la prensa hay que ser mejores anfitriones...

—oOo—

Otra cosa, aunque es una variación sobre el mismo tema. Toda vez que viene una figura de la canción a nuestro pais, los empresarios se esmeran en citar a conferencias de prensa. Obviamente, por tratarse de personajes del medio artistico internacional, son noticia. Y hay que estar alli... Pero una vez que los periodistas han puesto su grano de arena para el mejor éxito del espectáculo, con las naturales ganancias para los representantes y otras personas (gerentes de los hoteles en cuyas boites actúan los artistas extranjeros), se olvidan de la gente de prensa. Se supone que a un cantante hay que oirlo para saber qué tal lo hace. Muchas veces los discos no reflejan la misma calidad que "en vivo y en directo". Si no, acuérdense de Paul Anka cuando vino y se presentó en el Estadio Santa Laura.. ¡horrible! En otros medios, como el deporte, por ejemplo, las invitaciones no son para una conferencia de prensa solamente, sino para ver a un equipo de fútbol o a un boxeador, actuar en la cancha o en el ring. Desde luego, hay quienes creen que el periodista ya no interesa una vez que se ha hecho la propaganda. ¿O suponen que más encima debemos pagar los 30, 40 ó 50 mil escudos por el derecho a mesa en esas lujosas boites del Sheraton o el Carrera? Lo que va a pasar es que todos los folletos y párrafos promocionales previos a la llegada del artista en cuestión, asi sea Frank Sinatra, van a terminar en el canasto de los papeles.. Ya es tiempo de que entiendan que los periodistas de Espectáculos no somos instrumentos de publicidad.

—oOo—

Cierto cantante, de cuyo nombre no queremos acordarnos, vino hasta nuestra redacción para pedirnos una entrevista. Como nuestras páginas están abiertas para todos, famosos y desconocidos, siempre que canten bien, se la hicimos. Pero como ésta por razones de espacio demoró algunos dias, volvió con muchas patas para decirnos: "¿Cuánto me cobran por la entrevista?"... Hay quienes no comprenden que estamos viviendo una patria nueva...

LATEANDO

(en serio y en broma)

Hola ¿Espectáculos de LA PATRIA?

—Sí, diga no más...

—Hablas con Fernando Dupuy, mi viejo...

—Hola, ¿Ya regresaste de tu tierra bonaerense?

—Como tú sabes, sólo fui por la enfermedad de mi padre, pero volví satisfecho por dejarlo en buen estado de salud.

¿ Y a qué se debe este llamado telefónico?

—Para contarte que en estos momentos preparo dos novedosos shows; uno en el programa de Antonio Prieto, en Canal 13, y otro en Canal 9 T.V., con la producción de Alicia Bichendaritz.

—Veo que tu actividad es notoria...

—Realmente en estos momentos tengo un trabajo agobiador, pues todo lo que presentaré será de gran factura artistica.

Pero sabemos de otro preparativo que estás lucubrando...

—Ah! Sí. Presentaré un moderno y vistoso ballet en el Hotel Sheraton San Cristóbal. Ya estamos en conversaciones con los directivos para hacerlo realidad muy pronto.

—¿Alguna otra novedad?

—Por el momento sólo esto te puedo contar. Pero si hay algo más, serás el primero en saberlo.

—Agradecido Fernando.

—Me despido entonces, hasta la próxima, Chao viejo. Adios. . . . (clic).

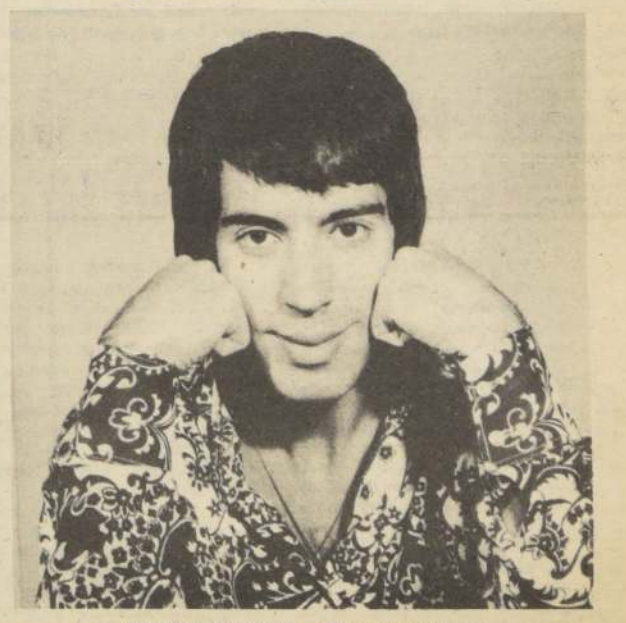

FERNANDO DUPUY.— Prepara novedades...

LLEGO EL "POLLITO CAPO" DE LOLISSIMO

Juan Eduardo Goñi, acaba de llegar de un viaje de una semana por la capital argentina y nos vino a contar montón de novedades.

"Lo mas importante es que traje bastante material disquero en su mayoria internacional, además aproveché de tomar contacto con artistas que tienen gran interés de venir a hacer presentaciones a Chile".

Goñi contaba que Ruby Anne Gumpertz, de Canal 13, lo habia comisionado para hacer estos contactos porque la idea del Canal Católico es traer a cantantes de la nueca onda argentina, que siempre tienen temas alegres, especiales para la época veraniega.

Una buena noticia es que a partir del 23 de diciembre "Lolissimo", el programa juvenil del 13 y que anima Goñi, va a salir todos los dias a las 6 de la tarde. El videc que habia dejado grabado, para hacer el programa durante los dias de su ausencia se borró, asi la semana pasada el Lolissimo estuvo sin animador.

En cuanto a su programa "La clave" sigue todas las noches en Radio Cooperativa hasta el 31 del Diciembre, fecha en que termina el contrato. **"He tenido buenas ofertas de otras radios, pero no las he considerado, porque sigo teniendo a esta radio como mi verdadero hogar"**, piensa Goñi.

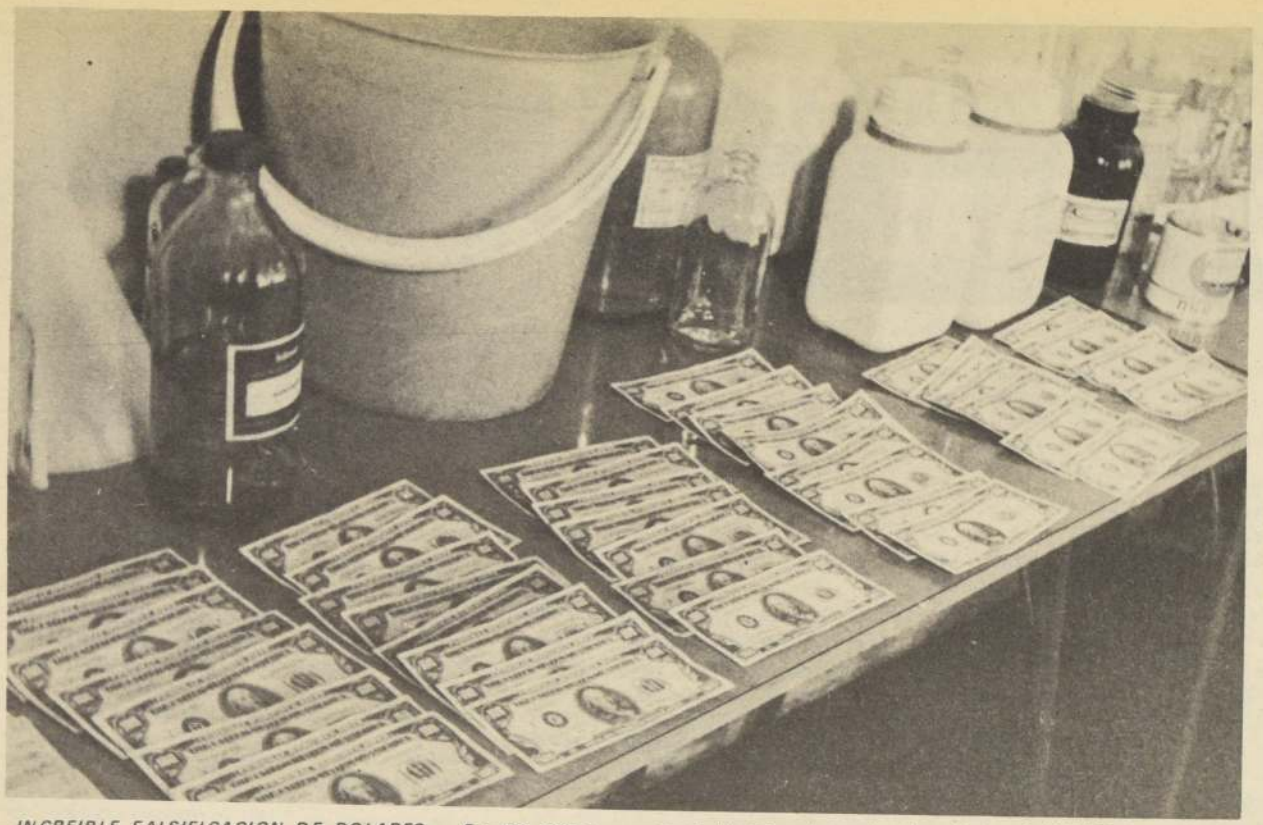

INCREIBLE FALSIFICACION DE DOLARES.— En otro acierto de Oscar Rosales, apreciamos en el gráfico la cuantía de esa colosal falsificación de dólares que descubrió el personal del "O. S. 7" de Carabineros durante la investigación que culminó con la detención de cuatro peces gordos, todos auténticos "amos", de la maffia internacional del tráfico de cocaína. Son del tipo de U$ 100, de magistral manufacturación y con destreza "técnica" extranjera. Todos ellos fueron internados al país por el temible pistolero cubano, Mr. José M. Cotton o Mr. Neil Scott, atrapado en Miami gracias a las informaciones proporcionados por el "O. S. 7". Más arriba, parte de los cuatro desmantelados laboratorios.

El Farmacéutico y el ex Fiscal de

HAY COLOSA COCA: EXT

— Las sensacionales investigaciones que agilizan los incorruptibles funcionarios del "O. S. 7" de Carabineros se adentran ahora por aislados de la zona norte del territorio nacional tras los pasos de los prófugos y criollos alquimistas y laboratoristas que trabajaron para aquella poderosa organización delictual montada en Valparaíso por el pistolero cubano, Mr. Neil Scott o Mr. José M. Cotton, atrapado en Miami, en sociedad con el ex Fiscal de "Emporchi", Miguel Vera Magna y el conocido farmacéutico porteño, Carlos Bujanda [illegible]da, personaje sorprendente [illegible] por su situación económica como por el rango que ostenta en [illegible] responsables actividades públicas.

La "maffia" del tráfico estupefacientes aprisionó tam[illegible] en sus influyentes tentáculos otros "peces gordos" de Valparaíso y de determinadas ciudades del norte del país. Todos [illegible] sin excepción, aparecen ahora a la luz de las nuevas y minuciosas pesquisas, comprometidos directamente en unos [illegible]sales embarques marítimos de cocaína rumbo a Estados Unidos [illegible] otros puertos de Centroamérica bajo el control, por supuesto, de la Gran Maffia Internacional. Por eso las sigilosas diligencias de los funcionarios del "O. S. 7" tienden a despejar [illegible] interrogantes que rodean [illegible] sos que durante la [illegible] administración [illegible] se ocultaron con riguroso [illegible] que

Ahora, en acción el Escuadrón Femenino del "O.S.7" de Carabineros :

DETENIDOS UN CIRUJANO Y UNA MATRONA EN EL SINIESTRO SUBMUNDO DEL ABORTO

—Ahora le tocó el turno a ese siniestro y criminoso "submundo" de los abortos, con el indiscriminado funcionamiento de "brujas" clínicas, de auténticos "mataderos humanos" y de centenares de "consultorios" que no reúnen ni las más mínimas exigencias de salubridad y que en su mayoría son regentadas por "parteras" de arrabales y personajes inescrupulosas. El discutido problema del aborto se ha convertido para ciertos "criollos" en una "industria" que arroja pingües utilidades y la cual, por supuesto, no considera ni el riesgo que corren las infortunadas víctimas de los dolosos manejos de sus "promotores". Es algo que data de larguísimos años atrás y es ya corriente observar los sucesos policiales que ilustran matronas con títulos universitarios, simples enfermeras o sencillamente aquellas sórdidas "parteras" de rudimentarios conocimientos.

Pero el porvenir de esas escondidas "Clínicas" se torna sumamente oscuro y crítico, con amenaza auténtica de que sus regentes irán sencillamente a parar a la Cárcel, sea esta la de hombres o la mujeres. ¡Entró en acción nada menos que el Escuadrón Femenino del "O. S. 7" de Carabineros...!

—xOx—

ESPECTACULARES DETENCIONES

Las prácticas abortivas han cobrado numerosas víctimas y sus responsables merecen las penas contempladas al respecto en nuestros Códigos. Las atribuladas denuncias de los padres o familiares de ellas se acumulan por montones no solo en los estrados judiciales sino que en las centrales de la policía, particularmente de Carabineros. En atención a la gravedad de alguna de ellas, los funcionarios del Escuadrón Femenino del "O. S. 7" espiaron muy de cerca, hasta con la visita de una hermosa "Teniente" en el carácter de "consulta", las actividades de un prestigioso médico-cirujano con Clínica establecida en el Departamento 53 de la céntrica calle Compañía 1389. El anzuelo tendido por el imaginario "embarazo" de dos meses por esa funcionaria policial, comprobó que las tarifas oscilaban entre E° 100.000 y E° 150.000, de acuerdo con el "mes". Una drástica orden de allanamiento emanada del Segundo Juzgado del Crimen de Santiago facultó finalmente a ese Escuadrón Femenino a protagonizar el sensacional allanamiento del Estudio del doctor Julio Saavedra, de 62 años de edad. La única variante era que el personal encargado de las detenciones lo formaban el Cabo Primero, Manuel Muñoz Garcés y el Cabo Segundo Javier Navarrete, quienes acompañaban a las atractivas funcionarias del Escuadrón Femenino.

Así se comprobó y se sorprendió infraganti el delito, quedando también a disposición del Tribunal las menores R.F.S.C., de 20 años y P.R.D. de 17 años, las que yacían en unas aisladas camillas dentro de esa Clínica. Al mismo tiempo, el personal se incautó del instrumento empleado en las sancionadas maniobras abortivas.

—xOx—

EN LA CALLE COQUIMBO.

Lo mismo sucedió en la Clínica que funcionaba en el Departamento E. de la calle Coquimbo 416, donde se procedió a la detención de la matrona Josefina Gallardo, de 56 años, viuda, con título universitario y la cual desempeña, además, las funciones de Jefe en el Consultorio N° 2 de Maruri, del Servicio Nacional de Salud.

Las pruebas eran incontrarrestables, ya que el allanamiento la sorprendió cuando atendía "profesionalmente" a la menor de 18 años, María Angélica G. G. mientras en otros "departamentos de pacientes" esperaban turno Miryam Meneses de 25 años y su hermana, ambas de Puente Alto y otras dos menores de edad.

La hermana de la matrona, Alicia Gallardo, de 45 años, confesó que "trabajaban" desde hace más de 10 años a la fecha en los "abortos" y que empezaron con una modesta Clínica que funcionaba en Blanco Encalada esquina de Avenida España, donde el promedio de los abortos era de más de 900 al año. Ella no tenía ninguna preparación y sin embargo participaba en operaciones y tratamientos intensivos cobrando honorarios que fluctuaban entre los E° 45.000 a los E° 180.000, según el caso. El instrumental incautado, con todas las detenidas, quedaron a disposición del Quinto Juzgado del Crimen donde se ventilará el proceso por infracciones reiteradas a los artículos 342 y siguientes del Código Penal.

CLINICAS TENEBROS.— Son [illegible] submundo del aborto [illegible] el f[illegible] clínicas. En el gráfico, [illegible] matrona, [illegible] Gallardo, a la derecha su herman[illegible] oficial ... pero de la seña Josefina), [illegible] clínica en la calle Coquimbo 416. [illegible] Escuadrón Femenino de O. S. 7" [illegible] mismo a cinco jóvenes que eran [illegible] especiales". Véase [illegible] del ins[illegible] maniobras abortivas, contra las que [illegible] E° 150.000.

EMPLEADO CIVIL DEL EJERCITO MURIO EN TIROTEO DE VITACURA

UN EMPLEADO civil del Ejército murió a consecuencias del enfrentamiento que ocurrió ayer en el sector de Vitacura entre miembros de los Servicios de Inteligencia de las Fuerzas Armadas y elementos del proscrito Movimiento de Izquierda Revolucionaria "MIR".

Un boletín entregado por la Dirección de Informaciones del Gobierno indica "que en el lugar del incidente resultó herido el empleado civil administrativo de la Central Odontológica del Ejército, Jorge Hugo Cerca Espinoza, quien a pesar de los esfuerzos de los médicos que lo atendían, falleció en horas de la noche, de antea yer jueves.

En el tiroteo, registrado alrededor de las 16 horas del pasado jueves resultó herido el Jefe del "Aparato Militar" del ex "MIR", José Bordaz, considerado como el quinto hombre en la línea directiva de este grupo clandestino al cual también se conoce como "El Coño Molina". Además fue detenida su acompañante María Isabel Eyzaguirre Andreolia.

La versión entregada por la "DIG" señala que "Cuando se producía el tiroteo entre Bordaz y los efectivos que lo capturaron, llegó hasta el lugar un automóvil "Peugeot" 404 que conducía Jorge Cerda Espinoza. Un vehículo de los Servicios de Inteligencia lo interceptó y lo instó a detenerse. El "Peugeot" redujo su velocidad, pero en forma sorpresiva aceleró la marcha y entró por la calle "Alonso de Córdoba" contra el tránsito".

Tal actitud hizo presumir a los militares que se trataba de un vehículo del "MIR" que venía escoltando a Bordaz. Se hicieron unos disparos de advertencia y el coche continuó su huida. Las fuerzas del orden efectuaron entonces nuevos disparos, a raíz de lo cual resultó herido el ocupante del "Peugeot". Se investigan los antecedentes de Jorge Cerda y las razones por las cuales llegó hasta el lugar de los hechos".

"MACABRO INSTRUMENTAL".— En la "razzia" contra el clandestinaje de los abortos, cayó un conspicuo médico cirujano. El instrumental, parte del cual se aprecia en el gráfico, se puso a disposición del Segundo Juzgado del Crimen, como asimismo a dos de sus "víctimas". El espectacular allanamiento se desarrolló en la céntrica clínica de la calle Compañía 1389.

x Fis de "Emporchi", piezas "claves" del tráfico:

LOSALES EMBARQUES MARITIMOS DE XTRADICION DE BUJANDA Y VERA

los Bujanda ada. rprendente por económico omo o que ostea en actividad ubli-

" del tráfico estu- prisionó tan en es tentáculo otros os" de Valdiso y adas ciud del is. Todos sin parecen a la uevas y mosas comprometido direc- unos osales marítimos de caína ados Unidos tros Centroamérica bajo or supues e la Internaco Por osas dilige de rios del "O. 7" espejar sas que rodea ace- urante la ada ón mana se riguroso que

enfocan directamente el repugnante negocio de las drogas heroicas, "maná" inagotable de los desaparecidos ex jerarcas de la UP y que colocó cimientos ripiadado con dólares a ese felizmente aniquilado Imperio de la Corrupción y el Vicio.

—xOx—

— El objetivo central de tales investigaciones es sencillamente la captura de los químicos apodados "El Manolito" y "El Hugo", quienes manejaron los cuatro laboratorios montados por la nueva red mundial del tráfico de drogas en una aislada parcela de "Granizo", cerca de Limache, donde se elaboraron más de cuatro kilos de cocaína; en "Huanpuya", próxima al Tranque "Recoleta", de Ovalle; en la calle Esmeralda 1074, en pleno centro comercial de Valparaíso y en Caleta Abarca, en la calle Toro Herrera 569, inmueble de propiedad del prontuariado traficante internacional, Julio Roberto Cádiz, detenido en Ecuador.

Esos dos criollos químicos y elaboradores auténticos "magos" en su especialidad delictual, procesaron más de 20 kilos de cocaína en total, toda la cual salió con destino a Estados Unidos mediante el astuto "sistema" de los tarros de Centollas "King Crub".

El personaje que despierta mayor curiosidad es precisamente ese "alquimista" apodado "El Manolito", que se escapó jabonado en el espectacular allanamiento de la misteriosa parcela de "Granizo", en Limache. Libró por minutos de caer en las aceradas garras de los funcionarios del "O. S. 7" y se hundió en el más espeso misterio, tras de dejar abandonada, en ese lugar, su flamante camioneta C-10. En los allanamientos de los laboratorios que funcionaban en el área porteña, dentro de Valparaíso, ocurrió algo parecido con unos prontuariados traficantes cuyos nombres se mantienen bajo reserva. ¿Cómo lograron escapar a tiempo...?

LA "ZARINA" DEL PECADO

Los sabuesos del "O. S. 7" de Carabineros encontraron la explicación en unos mensajes que aparecieron en la privada documentación incautada a los atrapados en tan notable pesquisa, que, en ramalazo de estupor, repercutió con cinematográficas detenciones de "mafiosos" tanto en Miami, como en Colombia y Ecuador.

Se estableció entonces que los traficantes de la Gran Maffia contaban con los "valiosos servicios" de una "Celestina" de fama y de pedigree en los airados bajos fondos porteños. Ella es nada menos que la "Zarina" de los prostíbulos y a la cual todo el mundo conoce por el apodo de "La Vieja Chela", una arpía de marca mayor y conectada directamente con la maffia de las drogas. Ella fue la que puso en estado de alerta a los principales cabecillas de la nueva organización que había sentado sus reales, al conjuro de los "dólares falsos" de ese aventurero infernal del cubano Neil Scott o Mr. José M. Cotton.

EMBARQUES MARITIMOS

Ya en los volcánicos tiempos de la administración marxista, que protegió oficialmente el tráfico de cocaína, con desvergonzada intervención de altos funcionarios administrativos, se sabía positivamente que los traficantes despacharon colosales embarques de drogas por vía marítima, sea en barcos mercantes o en auxiliares de compañías interoceánicas. El suculento, pero asqueroso negocio de la cocaína se mantuvo con modificaciones hasta no hace mucho. El año pasado, para ser más exactos, trascendió que a bordo de una "protegida" nave se despacharon cerca de 50 kilos de estupefacientes con la complicidad de venales funcionarios y de algunos tripulantes embrujados por los dividendos en dólares. No quedaron huellas delatoras, pero ahora el "chequeo" de los funcionarios del "O.S. 7" de Carabineros puso el dedo en la llaga y las diligencias encauzadas no tardarán en revelar las proporciones de ellos y la identidad de los implicados personajes.

EXTRADICION

Mientras tanto los cuatro detenidos yacen incomunicados en el presidio porteño y a disposición del Quinto Juzgado del Crimen de Viña del Mar, donde se tramita el correspondiente proceso contra los traficantes Luis Alberto Uribe Miranda, "croupier" del Casino de la "Ciudad-Jardín"; el conocido farmacéutico, Carlos Bujanda; Manuel Vera Magna, ex-Fiscal de "Emporchi" y la víctima del mafioso y peligroso pistolero cubano, la joven Patricia Araya Bustamante, que contrajo matrimonio en Chañaral con el aventurero internacional "Mr. José M. Cotton o Mr. Neil Scott". El caso de esta muchacha, que conoció al rufián en Ovalle, donde reside con su familia en la Población "8 de Julio", es digno de compasión. Una joven decente que en el torbellino de un súbito romance se unió en matrimonio con el avieso pistolero, que la utilizó para sus siniestros propósitos y que después la maltrataba bárbaramente y a la cual no le proporcionaba ni los medios de subsistencia. Cuando viajó a Miami, Patricia Araya quedó entregada a su propia suerte, y sólo mitigó en parte sus problemas gracias a un "préstamo" que le facilitó el socio del hampón cubano, el ex-Fiscal de "Emporchi" Miguel Vera.

El desmantelamiento de esos cuadros laboratorios y la detención de esas "piezas claves" del tráfico mundial de cocaína, desató temporales en Estados Unidos, particularmente, ya que el enigma de los embarques puede ser descifrado completamente y colocar en el banquillo de los acusados a algunos personajes que actualmente son procesados ante los Juzgados Federales de Nueva York.

Amén de las tres detenciones que revelamos en nuestra edición de ayer, las autoridades máximas del "DEA" y del "Bureau de Narcóticos" estudian minuciosamente los antecedentes y acumulan demoledoras pruebas para plantear la rápida extradición de los atrapados Miguel Vera Magna y el farmacéutico, Carlos Bujanda Cavada, quienes son los centrales sospechosos en tan voluminoso tráfico por vía marítima.

Tal petición ha sido ya formulada, en el carácter de consulta, al propio Gobierno chileno por intermedio de los organismos correspondientes. Sin embargo, en el caso de la sonada investigación que puso al descubierto esta gigantesca red de traficantes, procedería la petición de extradición por la razón de que los autores e implicados pasaron a disposición de los Tribunales de Justicia. Las tramitaciones son pues analizadas por los equipos jurídicos para cumplir con las formalidades legales.

LA "VIEJA CHELA", UNA "ZARINA" DE LOS PROSTIBULOS PORTEÑOS, ERA EL "CORREO" DE LA MAFFIA

TENEBROS.— Son siniestros los entretelones del del aborto con el funcionamiento de clandestinas el gráfico matrona, con título universitario, Josefina la derecha su hermana Alicia (en sus manos, el título ro de la señ Josefina), quienes regentaban una allanada la calle Combo 416. La sorprendieron infraganti y el femenino del O. S 7" procedió a detenerlas, como así- inco jóvenes que eran atendidas en "departamentos Véase pr del instrumental que utilizaban en las bortivas, cobradas que fluctuaban entre los E° 45.000 y

"SECRETOS DE LA MAFFIA".— En electrizantes allanamientos los funcionarios del "O. S. 7" de Carabineros se incautaron de "privados" documentos de los componentes de la maffia porteña de las drogas. En el exclusivo gráfico de Oscar Rosales, a la derecha, tal cual es el pistolero cubano, "Mr. Cotton o Mr. Scott", el cerebro del millonario tráfico de cocaína en "los mágicos tarros de Centollas marca "King Crusb", y al cual vemos en amorosa pose con su flamante esposa, la joven ovallina Patricia Araya, la que finalmente abandonó. Abajo, "secreta documentación que incluye el estado de unas Cuentas Bancarias y unas cartas despachadas de Estados Unidos que entregaron la exacta dirección del atrapado aventurero y gangster Neil Scott. En la parte superior, observamos un tarro de centollas, donde enlataban la cocaína que se enviaba al Mercado norteamericano y canadiense.

REFICHAJE DE "HUESPEDES" DE EMBAJADA DE ITALIA

Es posible que en el curso de la próxima semana se efectúe el refichaje de los dos centenares de refugiados que se encuentran en la Embajada de Italia y muchos de los cuales tienen doble identidad en su calidad de militantes del proscrito Movimiento de Izquierda Revolucionaria (MIR).

El Subsecretario de la Cancillería Comandante Claudio Collados expresó que se han hecho los contactos entre la sede diplomática y la dirección del Registro Civil e Identificación para ejecutar tal trámite.

"Y yo creo que en la próxima semana añadió podrá concretarse dicha operación con la participación como observadores de miembros de la "Cruz Roja Internacional", como se sabe, la cancillería solo ha otorgado un determinado número de salvoconductos debido a que con los otros "huéspedes" de la embajada de Italia existen problemas en cuanto a su identidad verdadera".

LA MATRONA.— Ahora es negro su destino, la detenida matrona universitaria es además, jefe de un consultorio del SNS. Un sumario interno se agregará al proceso que encara por sus delictuosas maniobras abortivas.

A LA CARCEL 7 ULTRAJADORES

Un temporal de diligencias policiales desató el bárbaro atentado perpetrado contra una joven de la calle Claudio Vicuña, del airado sector de "Barrancas" y la cual soportó el ultraje de siete desconocidos que la asaltaron cuando regresaba a su residencia particular. Los sabuesos de la Novena Comisaría Judicial de Investigaciones pusieron así en jaque a los tenebrosos bajos fondos de esa densa barriada santiaguina y tras intensas diligencias, con allanamientos de peligrosos reductos, lograron la detención de los siete hampones, todos los cuales confesaron ser los autores del vejamen y de las graves lesiones experimentadas por la víctima. Además, se estableció que forman parte de una pandilla que comete toda clase de fechorías dentro de la comuna de Barrancas.

Los atrapados en esas tensas investigaciones son Humberto Aurelio Herrera, alias "El Bomba" de 28 años, Luis Humiberto Aguila, "El Lucho", de 19; Eulogio Reinaldo Reyes, "El Piojo" de 28, Manuel Queupel apodado "El Ñato, de 19; José del Carmen Espinoza, alias "El Flaco" de 19 años, Dionisio Fernando Astudillo, "El Michell", de 24 y José Alfonsot Lacalle, alias "el Chamaco" de 19.

Los siete detenidos ingresaron a la Carcel Pública, a disposición del Noveno Juzgado del Crimen con el objeto de ser juzgado por los délitos ya especificados.

6 JUDICIALES Y LEGALES

QUIEBRA Fábrica de Paños Bellavista Tomé Sexto Juzgado Civil Mayor Cuantía Resolución 25 noviembre 1974, tuvo por ampliada nómina reconocidos, siguiente acreedor Servicio Seguro Social E° 55.809.55 preferente, primera clase, art. 2472 N° 4 C. Civil Secretario

C 5-6-7-6

SEGUNDO Juzgado Civil San Miguel concedió posesión efectiva de Enrique Segundo Chávez, fallecido 11 febrero 1973, a hijos Mercedes Elsa Chávez Barra y Enrique Chávez Barra sin perjuicio derechos cónyuge sobreviviente, Rosa Amelia Barra. Tramítese acuerdo artículo 33 Ley 16.271 Secretaria

Z 5-6-7-6

POR extravío de título N° 64095 por 10.000 acciones de Inforsa de Robinson Constanzo Uribe queda nulo

A-5-6-7-6

TERCER Juzgado Civil concedió posesión efectiva Rosa Donoso González, a Luis Ernesto, Delicia, Luis Orlando y Adriana Teresa Yavar Donoso

A 5-6-7-6

TERCER Juzgado Civil concedió posesión efectiva Ramiro Paredes Paredes, a Clara Paredes Mejías, y cónyuge sobreviviente Rosa Elena Romero, sin perjuicio derechos

A-5-6-7-6

SEGUNDO JUZGADO de Letras de Menores por resolución del 15 de octubre de 1974 ordenose notificar por avisos a don Alfonso Alcalde Ferrer ex-funcionario de ex-"Quimantu", que no ha sido posible ubicar su paradero dentro del país y que consta en informe de la Dirección General de Investigaciones Depto. de Extranjería y Policía Internacional, que el Señor Alfonso Alcalde Ferrer hizo abandono del país el día 3 de septiembre de 1973 con destino a Uruguay, sin registrar entrada de regreso al país. El Tribunal proveyó la demanda "Vengan las partes a comparendo a la audiencia del 20 de diciembre a las 9 hrs. Notifíquese por avisos publicados en extractos por el Secretario del Tribunal con un mínimo de tres veces en los diarios "La Tercera" "La Patria" sin perjuicio del Correspondiente en el Diario Oficial Secretaria

A-7-6

DIEZ presente a diez horas, practicaré Secretaría Segundo Juzgado Civil Mayor Cuantía Santiago, ampliación inventario solemne bienes Manuel Padron Hernández. Secretaria

A-7-6

QUINTO JUZGADO CIVIL concedió posesión efectiva Rosa Luzmira Gallardo Pizarro a Ida María Bertina, Rosa Guillermina, Nelly Gustavina, Orozimbo, Prat Raúl, Hernan Voltaire, Lady Gioconda y Oscar Alejandro Alvarez Gallardo; María Angélica, Rosa Graciela Alvear Alvarez; Samuel Alejandro Federico Renato, Humphrey Dumpty, Jorge Osvaldo y Areil Fernando Alvarez Santibáñez. Inventario solemne 10 actual, 10 horas

A-7-6

SEXTO JUZGADO concedió posesión efectiva Pedro Valladares Muñoz, hijos Lida, Pedro Luis, Patr V dare Boasi, sin perjuicio cónyuge Linda Boasi Lavagnino

A-7-6

SEXTO JUZGADO concedió posesión efectiva beneficio inventario Luis Lira Venegas, hijos Luis Lira Carvallo y Cristina Lira Gonzalaz, sin perjuicio cónyuge Sara Carvallo Arjona. Practicaré inventario 9 diciembre 11 horas. Bambach Receptora

A-7-6

QUINTO JUZGADO CIVIL concedió posesión efectiva Narciso Barrera Silva y Herminia Jesús Jofré Vergara a Julio Alberto, Roberto Edilio, Santiago Oscar Gilberto Barrera Jofré y Gilda Olga del Carmen Fiorentino, Barrera

A-7-6

QUINTO JUZGADO CIVIL- 10 actual, 10 horas, practicaré ampliación inventario solemne herencia Macario Guillermo Elkins Quiroz

A 7-6

QUINTO JUZGADO CIVIL concedió posesión efectiva Benjamín Cohen Cabelli a Marcos y Regina Raquel Cohen Benadava, sin perjuicio cónyuge Matilde Benadava Cicurel

A-7-6

QUINTO JUZGADO Civil concedio posesión efectiva a Marco Aurelio Bonta Costa a conyuge Ida Vivado Orsini, sin perjuicio sus derechos

A-7-6

TERCER Juzgado Civil concedió posesión efectiva Lautaro Ríos Barrientos a cónyuge Herminia Rodelinda Díaz Galleguillos, sin perjuicio derechos. Practicaré inventario solemne 10 actual, once horas

A-5-6-7-6

SEGUNDO Juzgado concedio posesión efectiva Benedicto Labarca Calvo a María Estela y César Labarca Castro, sin perjuicio derechos cónyuge María Estela Castro

A-6-7-9-6

DEBENTURES Compañía Acero del Pacífico Series I.K.L. Subserie Primera, L. Subserie Segunda, L. Subserie Tercera, L. Subserie Cuarta y L. Subserie Quinta. El Banco del Estado de Chile, como tenedor de los debentures emitidos por la Compañía Acero del Pacífico en las series referidas, cita separadamente a Junta General de tenedores de bonos al día 9 de diciembre de 1974, a las 16 horas en las oficinas del Banco, Alameda Bernardo O'Higgins N° 1111, 9° piso, a fin de pronunciarse sobre la siguiente tabla: 1.- Prórroga en el pago de la amortización ordinaria que debería haberse efectuado los días 30 de marzo y 1 de abril de 1974. 2.- Desingación de nuevo representante de tenedores de debentures (series T.K.L) 3.- Reducción a escritura pública del acta

A 13/6

SEGUNDO Juzgado concedió posesión efectiva María Morales Fuenzalida a Julio, Verónica y María Ester Escobar Morales. Tramítese artículos 33-37 Ley 16.271

A-7-6

SEGUNDO Juzgado, concedio posesión efectiva Natividad Manríquez Fernández a Lucía, Paulina, Elvira y Pedro Negrete Manríquez. Tramítase artículos 33/37 Ley 16271

A-7-6

PRIMER Juzgado concedió posesión efectiva Norbert Braun Becker, para Lilian, Gerhard y Sigurd Braun Weilbach, sin perjuicio derechos cónyuge Aniela Weilbach Stefanska

A-6-7-9-6

PRIMER Juzgado concedió posesión efectiva Olga Campos Tagle, para Luis, Mercedes e Irma Campos Tagle. Practicaré Secretaria Inventario solemne nueve diciembre 1974, quince horas

A-6-7-9-6

PRIMER Juzgado concedió posesión efectiva de Eleazar Medalla Zapata y de María Cortés, para Julio Medalla Cortés

A-6-7-9-6

PRIMER Juzgado concedio posesión efectiva Pedro Jara Segura, para Matilde, Flor, María y Andriana Jara Pinto, sin perjuicio derechos cónyuge Ilma Pinto Andaur. Practicaré Secretaria Inventario solemne nueve diciembre 1974 quince horas

A-6-7-9-6

SEGUNDO Juzgado, concedio posesión efectiva Inés Wood Pinto a María Inés y Hernán González Wood

A-9-7-6

SEGUNDO Juzgado concedió posesión efectiva Carlos Saxon Soto a Carlos, Luis y Elizabeth Saxon von Essen, sin perjuicio derechos cónyuge Hilda von Essen

A-6-7-9-6

SEGUNDO Juzgado concedio posesión efectiva Leopoldo Hahn Weidinger a Alois Hahn Weidinger y Ertha Strasser Gruber, sin perjuicio derechos última como cónyuge

A-6-7-9-6

SEGUNDO Juzgado, concedio posesión efectiva Enrique Salinas Armijo a Luis y Maximiliano Salinas Campos, sin perjuicio derechos cónyuge María Campos

A-6-7-9-6

PRIMER Juzgado concedió posesión efectiva Mario Aravena Hodar y Berta Filippi Villalobos, para María Sergio, Jorge, Jacqueline y Mario Aravena Filippi Ley 16.271 Artículo 35

A-6-7-6

PRIMER Juzgado concedió posesión efectiva Roberto Harambillet Bidart para Jorge Harambille Trivery, sin perjuicios derechos cónyuge Luisa Agurto Rivera Ley 16.271 artículo 35

A-6-7-6

CUARTO Juzgado Civil Mayor Cuantía Santiago cita parientes María Consuelo Amenábar Tirado audiencia doce diciembre diez horas, fin deliberar nombramiento curador

A-6-6

JUZGADO San Bernardo Posesión efectiva Héctor Manuel Espinoza, a Héctor Enrique, Luis Hernán, Jorge René, Rosa Eugenia, Patricia de Lourdes Espinoza Andia, derechos cónyuge. Inventario solemne 11 pte. 16 horas

A-6-7-9-6

CUARTO Juzgado concedio posesión efectiva Laura Ulloa Ortiz a Sara, Juan, Ana, Isaías, y Laura Saldias Ulloa. Tramitase conforme artículo 33 Ley 16.271

A-6-7-6

Extravío de los títulos N° 09278 por 2.233 acciones de Forestanac de Ambrocina Torres N° 08399 por 745 acciones de Forestanac de Jorge Zambra, N° 3911 por 1.221 accones de Forestanac de Elsa Graciela Díaz N° 162 por 3.864 acciónes de Forestanac de Fresia Araya N° 2942 por 10.612 acciones de Forestanac de Julio Castro quedan nulos

A-8-6

Cuarto Juzgado concedió posesión efectiva Juana Luisa Chevallier Convert a hijos Juan Enrique y Alfredo Arturo Vade Chevallier

A-6-7-96

Por haberse extraviado cheque N° 145.107 por E° 30.746 de Banco del Estado, queda nulo

Por extravío título cristalerías Vigomac S.A. N° 0019 por 25.000 acciones a nombre de don Máximo Rucik Tannembaum, quedó nulo

A-6-7-6

Por robo quedan nulos cheques 55^9456 al 475 de la Cta. Cte. 10017364 Bancredito Central

A 8-6

Por robó queda nulo cheque 0072463 por E° 480.000 de la Cta Cte 13131567 Bancredito Cerrillos

A-8-6

Segundo Juzgado concedió posesión efectiva María Agustinas Concha Garmendia a Osvaldo Salinas Concha

A-4-5-6-6

Compro Station Wagon Rambler o Studebaker 56 al 60 óptimo estado, pago contado inmediato. Rosa Ester 02980, Parad. 36-Sta. Rosa

A-7-8-6

Cuarto Juzgado concedió posesión efectiva Elena Martel Téllez a Ester, Fernando, Estela, Angel, Isaura, Elena y Adriana Hoces Martel

A-6-7-9-6

Cuarto Juzgado concedió posesión efectiva Sofía Echeverría Vial a María Isabel Ochagavía Echeverría

A-6-7-9-6

Cuarto Juzgado concedió posesión efectiva Jorge Carlos Ramírez Stegmoller a Irma y Eliana Ramírez Vergara, sin perjuicio derechos cónyuge Irma Vergara Castro

A-6-7-9-6

Cuarto Juzgado concedió posesión efectiva Luzmira Díaz Contreras a Herminio Silva, sin perjuicio sus derechos como cónyuge

A-6-7-9-6

Cuarto Juzgado concedió posesión efectiva Camilo Riccio Fossati a Ana Alonso Vial, sin perjuicio sus derechos como cónyuge. Practicaré inventario solemne diez Diciembre diez horas Secretario

A-6-7-9-6

Cuarto Juzgado concedió posesión efectiva Eliana Flores García a Juan Urzúa Flores, sin perjuicio derechos cónyuge Flavio Urzúa Barriga. Practicaré inventario solemne diez Diciembre once horas Secretario

A-6-7-9-6

Cuarto Juzgado concedió posesión efectiva Marta Duarte Oses a Patricia y María Gálvez Duarte, sin perjuicio derechos cónyuge Carlos Gálvez Vergara

A-6-7-9-6

Cuarto Juzgado concedió posesión efectiva Mauricio Lister Minster a Leonardo, Gladys, Perla, Nelson y Alex Lister Nazif, sin perjuicio derechos cónyuge Marta Nazif Abraham. Practicaré inventario solemne diez Diciembre doce horas Secretario

A-6-7-9-6

SEGUNDO JUZGADO concedió posesión efectiva Ester Espínola Ipinza a Elvira Varas Montt

A-7-6

SEGUNDO JUZGADO concedió posesión efectiva María Isabel Araya Alvarez y Elías Arias Rojas a Guillermo, José y Héctor Arias Araya

A-7-6

QUINTO JUZGADO CIVIL 10 actual, 10 horas, practicaré ampliación inventario solemne herencia Ernestina Azócar Lafuente.

A-7-6

SEGUNDO JUZGADO concedió posesión efectiva Alfonso González Moreno a Amalia Herrera Contreras, sin perjuicio sus derechos cónyuge

A-7-6

HABIENDOSE extraviado los títulos N°s 169257 - 177816 - 186884 - 194603 - 204069 - 217574 - 226205 - 234101 - 241617 - 249829 de la Cía. Sud Americana de Vapores por un total de 83 acciones, inscritas a nombre de Teresa Silva de Espejo, quedan nulos y sin valor por haberse dado el aviso correspondiente

A-9-6

COMPAÑIA de Consumidores de Gas de Santiago. Tit. Cía Gas de Stgo. de Brunilda Vera G. 45257 x 2000 68'98 x 500, 43915 x 130; 88442 x 861; 65863 x 376; 110688 x 1291; 135596 x 4304; 156665 x 588; 178892 x 1614; 200189 x 1076; 220762 x 1378; 343721 x 1324; 364834 x 544; 386638 x 1669; 404012 x 1802; 419168 x 1659; 439092 x 2716 quedan nulos

A-7-6

QUINTO Juzgado Civil concedió posesión efectiva Esminda Domecq Vega a Jacqueline Ivonne Nanjari Domecq - sin perjuicio cónyuge Raimundo Alfonso María Nanjari Ugalde

A-7-6

QUINTO Juzgado Civil concedió posesión efectiva José Aníbal Basauri Velásquez a cónyuge Lilia Ester Miranda Gaete, sin perjuicio sus derechos. Ley 16.271

A-7-9-6

SEGUNDO Juzgado, concedió posesión efectiva Carlos Arteaga Barros a María Teresa, Ana, Carlos, Isabel Carmen, Gustavo y María Inés Arteaga Marchant y Teresa Marchant Figueroa, sin perjuicio derechos última, como cónyuge

A-7-9-10-6

SEGUNDO Juzgado, concedió posesión efectiva Enrique Burgos Figueroa a Alberto Burgos Heuck, sin perjuicio derechos cónyuge Aida Heuck

A-7-9-10-6

SEGUNDO Juzgado, concedió posesión efectiva Leontina Garfias Aravena a Orlinda y Teresa Garfias Aravena

A-7-9-10-6

SEGUNDO Juzgado concedió posesión efectiva Julio Pradenas Goldeberg a Julio y Manuel Pradenas Saavedra, sin perjuicio derechos cónyuge Ester Ferrada Osses

A-7-9-10-6

SEGUNDO Juzgado, concedió posesión efectiva Enriqueta Montecinos Garrido a José Humberto Mardones y Estela Garrido viuda Montecinos, sin perjuicio derechos primero, como cónyuge

A-7-9-10-6

EXTRAVIO de Título N° 6623 por 293 acciones de Forestanac de Idolia Iriarte quedan nulos

A-9-6

POR EXTRAVIO de título 50805 por 21.058 acciones de Inforsa de Luis González Tapia queda nulo

A-8-6

SE VENDE 1 vitrina comedor cristal bombé E° 250 mil escudos, 1 refrigerador Fensa 5 1/2 pies casi nuevo E° 250 mil escudos. Tratar Maturana 793 altos de 14 a 18 horas

A-7-10

POR HURTO se da orden no pago cheque 1565938 valor E° 51.840 Cuenta corriente 9009566 Banco Estado Santiago.

A-9-6

CUARTA Compañía "Voluntad y Acción". CITACION Por orden del Sr. Director citase a la Compañía a reunión para el domingo 8 del Pte. a las 10.30 hrs. Punto de reunión el Cuartel 4ª Cía. Tabla: Asuntos del Servicio. Asuntos Varios. Secretario

A-8-12

PRIMER Juzgado, resolución seis diciembre 1974, modificó posesión efectiva de Raquel Luquer Felperin, concediéndosela para hijos Gloria y Felipe Gotfrit Luquer eliminándose derechos cónyuge José Gotfrit Waisbert

A-7-9-10-6

PRIMER Juzgado concedió posesión efectiva Armando Schneider Reydet, para heredero testamentario Marcelo Schneider Reydet

A-7-9-10-6

PRIMER Juzgado concedió posesión efectiva Felipa Lara Sáenz-López, para Jesús y Adoración Martínez Lara

A-7-9-10-6

PRIMER Juzgado concedió posesión efectiva René de la Fuente Contreras para Carlos Araya de la Fuente y Ana Chaquen López sin perjuicio derechos última nombrada como cónyuge

A-7-9-10-6

QUINTO Juzgado Civil concedió posesión efectiva Luis Alberto Segundo Nangari Simón a Leonardo, María Cristina, Cecilia y Rodrigo Nangari Zumelzu, sin perjuicio cónyuge María Esperanza Zumelzu Adriazola

A-7-9-10-6

QUINTO Juzgado Civil concedió posesión efectiva Alfonso Navarro Tobar a René y Luz Navarro Verdugo

A-7-9-10-6

QUINTO Juzgado Civil concedió posesión efectiva Laura Navarrete Leighton a Alicia Laura, Manuel Enrique y María Teresa Inés Mouré Navarrete y cónyuge Manuel Mouré Rodríguez

A-7-9-10-6

QUINTO Juzgado Civil concedió posesión efectiva Alfredo Catrileo Epull a María Ida y Violeta Catrileo Jeldres, y Alfredo Catrileo Monasterio. Inventario solemne 11 actual, 10 horas

A-7-9-10-6

QUINTO Juzgado Civil concedió posesión posesión efectiva Perpetua Fuenzalida Canales a Yolanda Filomena, Mirtila del Carmen, Alda María, Arnulfo Waldo, Romualdo Ibar, Juan Arnaldo, Orlando Ramón, Iris Adith, Tegualda Perpetua, Asdrubal Pedro y María Edith Rivera Fuenzalida; Elisabeth Rivera Maureira, sin perjuicio cónyuge Merardo Rivera Rivera. Inventario solemne 11 actual, 10 horas

A-7-9-10-6

QUINTO Juzgado Civil concedió posesión efectiva Antonia Danus Peña a Mónica Francisca González Danus, sin perjuicio cónyuge Iván González Donnat

A-7-9-10-6

QUINTO Juzgado Civil concedió posesión efectiva Favio Armando Fredes Asenjo a Elba Gloria, y Sara Adriana Fredes Ulloa, sin perjuicio cónyuge Sara Elba Ulloa Hellwig. Inventario solemne 11 actual 10 horas

A-7-9-10-6

EXTRACTO Cooperativa de Trabajos Aceros INDESA ACIN—COOP Limitada de Santiago constituida en Santiago el 26 noviembre 1974 Notaría Arturo Carvajal Escobar. Socios fundadores. 106 trabajadores Aceros INDESA S.A. Suscriben aportes de trabajo de 1.368.54 horas hombre cada uno y declaran domicilio común Carlos Sage 096 Santiago. OBJETIVO Tratamiento, recuperación, fundición, laminación, transformación y elaboración metales de toda especie, especialmente estaño y aceros y cualquier tipo de trabajo del rubro. DOMICILIO Santiago DURACION Indefinida CAPITAL SUSCRITO E° 100.000.000 - CAPITAL PAGADO E° 10.000.000 - FONDOS Fondo responsabilidad, devolución inversiones, capitalización y fondos capacitación técnica y social CONSEJO DE ADMINISTRACION Titulares Jaime Pérez, Daniel Campos, Nestor López, Víctor Fernández, Manuel Palma, Doroteo Cancino, Julio Fajardo. Suplentes José Zúñiga, Jorge Zanni, Héctor Herrera Junta Vigilancia Titulares Carlos Ravest, Guillermo Ubilla, Raul Campusano. Suplentes Carlos Riquelme, Luis Carrasco Comité Educación Titulares Oscar Salazar, Carlos Riquelme Suplentes Horacio Valenzuela Gerente provisional Osvaldo Reyes Valdes

A-8-8

QUINTO Juzgado Civil concedió posesión efectiva Adriana del Rosario Richter Zárate a Jorge Steinfort Moneta, sin perjuicio sus derechos calidad cónyuge, y como cesionario derechos Gustavo Richter Reynuaba

A-7-9-10-6

Pasa a la Pág. 35

ENRIQUE SEPULVEDA, aprendiz de grandes cualidades, que últimamente ha perdido la meta. Nos dijo: "con Malabarista me voy a sacar los balazos".

3 MINUTOS PARA EL CIERRE

NO CORREN

2a.- **Carrera** (10) PERSEGUIDO.
3a.- **Carrera.** (7) PURO VINO, (8) TEBAS.
6a.- **Carrera** (2) SAN LUIS REY.
7a.- **Carrera** (4) TREHUALEMU.
12a.- **Carrera.** (12) TIPO RARO.

CAMBIOS DE PESO

R5a.- **Carrera.** (3) EL JOROBADO de 55 a 58 kilos.
12a.- **Carrera** (12) PAIMUN de 54 a 53 kilos.

MONTAS QUE FALTABAN

1a.- **Carrera.** (14) TRIBUTARY, Guillermo Pinto.
3a.- **Carrera** (3) COMPAÑERO, Orlando López. (6) GUSTOVERTE, Pablo Castillo.
4a.- **Carrera.** (5) FOLLAJE, Antonio Pereira. (8) OPTIMO, Patricio Herrera.
6a.- **Carrera** (7) FLAUTADO, Octavio Vergara.

Beau Purple:

MURIO FAMOSO PADRILLO

OCALA (EE.UU). 5 (ANSA) "Beau Purple" que fue tres veces vencedor de Kelso murió en el Haras Hobeau, de Jack Dreyfus para quien este caballo, hijo de Beau Gar y Water Queen por Johnsotown, ganó 455.785 dólares. El Padrillo fallecido tenía 17 años.

"Beau Purple" derrotó a Kelso en el handicap Suburnan, sobre un recorrido de 1 y 1/4 millas en 2.00 3/5; el premio "Man O'War" sobre 1 milla y media, con un tiempo record de 2:28 3/5 y el Widener handicap.

También resultó victorioso en otras competencias incluyendo el handicap de Brooklyn, en que logró un tiempo de 2:00 para un recorrido de 1 milla y cuarto y además logró un record sobre 7 Furlong con un tiempo de 1: 21 4/5 en un encuentro vespertino en Aqueduct.

"Beau Purple" fue luego a partir de 1964 hasta 1970 Padrillo en el Haras Plum Lane, de Lexington (Kentucky para pasar luego a la estancia Hobeau, fue productor de varios caballos campeones, pero ningún se acercó a su clase en las carreras.

LOS TRES PRIMEROS TELEVISORES

Los tres primeros televisores pascueros del Club Hípico de Santiago, fueron entregados en la misma cancha a tres afortunados asistentes a la reunión del domingo pasado.

Ahora, este Domingo 8 de Diciembre, parta Ud. también con un televisor a su hogar.

CORREN 3 TELEVISORES TODOS LOS DOMINGOS DE DICIEMBRE

CLUB HIPICO DE SANTIAGO

algo más que una apuesta

Tabla Mágica de Ganadores

	EL ENSAYO	LA HIPICA	LAS ULTIMAS NOTICIAS	LA SEGUNDA	TERCERA	JOHN TIMBA	EL CLUB	POR TROPIEZOS	POR APRONTES	LOS BRUJOS	LA PATRIA
1ª	New Year E. de Río Alud	Palena Radanpur Tía Victoria	Palena Tia Victoria New Year	Palena Radanpur Calcador	Calcador Pío Baroja Radanpur	Tributary Tía Victoria Palena	Palena Radanpur Tía Victoria	Suspendido Tributary Jaiser	Tributary Jaiser Pulcro	New Year Tributary Alud	Tributary Alud Tía Victoria
2ª	Pito Juan Tipo Gallo Griego	Tipo Gallo Escrito Pito Juan	Tipo Gallo Pito Juan Cantor	Japón Tipo Gallo Pito Juan	Tipo Gallo Fuadito Japón	Tipo Gallo Escritor Pito Juan	Tipo Gallo Escrito Pito Juan	Tipo Gallo Escritor Fuadito	Pito Juan Tipo Gallo Japón	Pito Juan Japón Tipo Gallo	Pito Juan Tipo Gallo Japón
3ª	Tendido Río Leza Compañero	Gustoverte Rio Leza Petilu	Petilu Gustoverte Compañero	Rio Leza Compañero American Boy	Río Leza Estuche Petilu	Rio Leza American Boy Gustoverte	Gustoverte Río Leza Petilu	A. Boy Snow Last Petilú	Rio Leza Gustoverte Marante	Rio Leza Compañero Gustoverte	Río Leza Gustoverte Ocaso
4ª	Panameño El Niño Punto Fijo	El Niño Panameño Punto Fijo	Punto Fijo Optimo Tesón	Panameño El Niño Tesón*	Panameño El Niño Zorro Negro	Panameño Punto Fijo Tesón	El Niño Panameño Punto Fijo	Tesón Caicupil Zorro Negro	Chacoli Optimo Panameño	Optimo Panameño Tesón	Panameño El Niño Optimo
5ª	Tres Suertes Curvilínea Puro Vino	Puro Vino Educanda Curvilinea	Curvilinea Educanda Montmartre	Tres Suertes Educanda El Jorobado	Tres Suertes Miki Canelo	Educanda El Jorobado Curvilinea	Puro Vino Educanda Curvilinea	Tres Suertes El Jorobado Devadi	Tres Suertes Devadi Curvilinea	Educanda Tres Suertes Canelo	Tres Suertes Educanda Curvilinea
6ª	Copahue Organillera Mima	Organillera Minacha Principito	Minacha Organillera Flautado	Principito Flautado Minacha	Principito Copahue Flautado	Copahue Organillera Principito	Organillera Minacha Principito	Flautado Arestín Principito	Organillera Principito Flautado	Organillera Principito Copahue	Copahue Organillera Principito
7ª	Charmant Churrasco Pr. Negro	Charmant R. King Señorial	Charmant Abraham D. Pr. Negro	Señorial Charmant Churrasco	Charmant Abraham D. Señorial	Abraham D. Charmant Aldamir	Charmant R. King Señorial	Abraham D Churrasco P. Negro	Aldamir Charmant P. Negro	Charmant Abraham D Romany King	Charmant Abraham D. P. Negro
8ª	Jahital D. José Tipo Raro	Cañete Tipo Raro Jahital	Jahital Tio Lucho Kiosco	Kiosco Tipo Raro Tio Lucho	Cañete Camelot Letonés	Jahital Kiosco Letonés	Cañete Tipo Raro Jahital	Letonés Camelot Argeliano	Jahital Letonés Argeliano	Jahital Tobrouk Diablo José	Jahital Kiosco Letonés
9ª	Doña Elisa La Bahía La Pólvora	La Pólvora Amigable Carolina	Amigable La Pólvora Llanurita	Doña Elisa La Pólvora La Bahia	Carolina Doña Elisa Amigable	Llanurita La Pólvora La Bahia	La Pólvora Amigable Carolina	Llanurita Papera Cornellana	Llanurita La Bahia Fopal	Llanurita La Bahia Carolina	La Bahia Llanurita La Pólvora
10ª	Guerrillero Tia Linda Chinchón	Histórico Tia Linda Cascarín	Histórico Tia Linda Guerrillero	Histórico Chinchón Tía Linda	Chinchón Histórico Tía Linda	Tia Linda Guerrilero Chinchón	Histórico Tía Linda Cascarín	Histórico Empresa Distraida	Histórico Chinchón Tia Linda	Tia Linda Quitratúe Fastuoso	Quitratue Tia Linda Histórico
11ª	Coraje Valenciana Norgine	El Mono Norgine Coraje	El Mono Corchetero Norgine	El Mono Norgine Valenciana	Valenciana Norgine El Mono	El Mono Coraje Norgine	El Mono Norgine Coraje	Coraje Corchetero Democracia	El Mono Valenciana Pica Pica	Pica Pica El Mono Coraje	El Mono Pica Pica Valenciana
12ª	Heracles Salim Tupida	Tupida Tuan Ceniza	Tupida Tuan Salim	Salim Tuan Tupida	Carrauco Heracles Manilarga	Heracles Tupida Yazmin	Tupida Tuan Ceniza	Mantus Tuan Manés	Mantus Tuan Heracles	Manilarga Mantus Heracles	Heracles Mantus Tupida
13ª	Crimine Tiesto El Tofito	Tiesto Jotaka Crimine	Jotaka Compulsado Tiesto	Tiesto Jotaka Tumao	Compulsado Tumao Oliveto	Tiesto Jotaka Compulsado	Tiesto Jotaka Crimine	Compulsado Guau Guau Drake	Drake Jotaka Tiercé	Jotaka Compulsado Tiesto	Tiesto Compulsado Jotaka

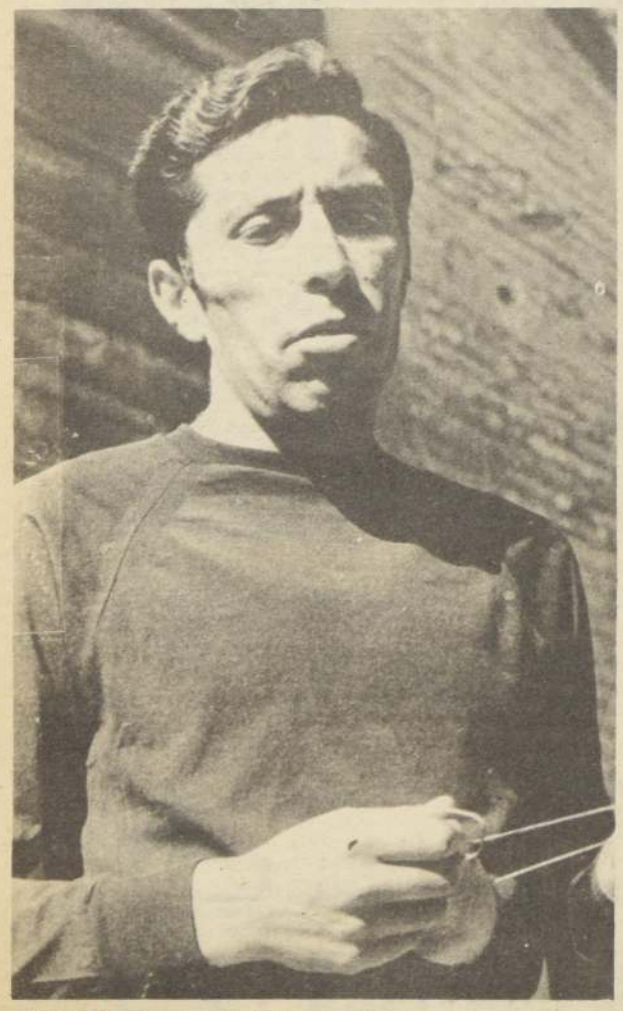

MANUEL VELARDE, capacitado entrenador penquista que en la capital ha mostrado la misma solvencia. Lleva en el compromiso central a Charmant, la mejor carta.

CHARMANT, "TIRO" Y PESO LO FAVORECEN

El premio clásico "Municipalidad de Santiago" en 1.500 metros, servirá de base al programa de trece carreras que se desarrollará esta tarde en la pista del Hipódromo Chile. La prueba tendrá una recompensa para el vencedor de 1.800.000 escudos.

De los nueve anotados, sólo participarán ocho, ya que Trehualemu no podrá ser de la partida por pesar una suspensión sobre él:

ALDAMIR, 60 kilos, Víctor Bravo. Otorgará ventaja en el peso a todos sus adversarios. En su más reciente desempeño escoltó a El Gaitero 56, a uno y medio cuerpo, en clásico handicap de 2.000 metros y 54 kilos. Si bien es cierto que ahora le correspondieron seis kilos más, no debe olvidarse que el recorrido menor en 500 metros, obviará dicho inconveniente. Además ha cotejado en forma sobresaliente.

SEÑORIAL. 59 kilos, Ernesto Guajardo. Ese tercer lugar logrado en su última salida a la pista, puede mover a engaño, ya que en esa competencia sólo participaron cuatro animales. También es sabido que a pesos altos su rendimiento baja en un gran porcentaje.

ABRAHAM D., 57 kilos, Pedro Ulloa. De reaparecida cumplió pésima actuación en el césped del Club, arribando, último en Especial de 1.300 metros donde participaron diez animales. Esta presentación no debería tomarse en cuenta, por cuanto el hijo de Abraham D., no se desempeña con mucho acierto en esa cancha. En esta puede lograr amplia rehabilitación. Para segundo.

CHURRASCO, 54 kilos, Carlos Sepúlveda. Viene de fracasar sin atenuantes en el clásico recientemente disputado en esta pista. Ahora con 54 kilos en sus lomos la cosa debe variar fundamentalmente.

ROMANY KING, 54 kilos, Santiago Soto. Con 58 kilos finalizó en cuarto lugar, entre seis a siete cuerpos del ganador. Fox Sir 49, en clásico de 1.900 metros. El recorrido menor de esta oportunidad y la carga inferior en cuatro kilos, deben resultar a la postre sus mejores aliados. Para tercero

PRINCIPE NEGRO, 50 kilos, Octavio Vergara. No corre desde el día 2 de noviembre, fecha en la que arribó último, entre cinco, de Churrasco, 55 en clásico de 2.000 metros y 54 kilos. Llegará a este compromiso en su mejor training.

CHARMANT, 49 kilos, José M. Aravena. Luchando largamente en gran parte de la recta final, sucumbió ante Fox Sir 49, a ventaja de tres cuartos de cuerpo en clásico de 1.900 metros y 50, prueba en la que corrió en la vanguardia desde la largada. En esta, su opción se verá favorecida por el hecho de que cargará peso muy cómodo, y que el trayecto será inferior en 400 metros. Cuenta además con movidas que revelan grandes progresos en su entrenamiento. Nuestro favorito.

BEMBA, 48 kilos, Eduardo Suárez. Ha corrido poco en esta cancha, pero ha demostrado que su rendimiento no baja y lo que es más digno de destacar aún, es que en sus únicas actuaciones en la arena palmeña, le han correspondido kilos como condenada. Sorpresa con muchas posibilidades.

HIPODROMO CHILE

Sábado 7 de Diciembre de 1974

1ª

CARRERA 1.200 mts. Ind. 7 al 1 a las 14.30 hrs. Primera Válida para la Triple Nº 1

J. E. Castro A.	5	1	New Year	55	C. Leighton	8
R. Villa	5-6	2	Pio Baroja	55	O. López	4
A. Martínez L.	4-5	3	Alud	54	L. Cifuentes	1
R. Quiroz	6	4	Huenucheo	54	P. Herrera	14
H. Medina	10	5	Suspendido	54	P. Cerón	3
A. Chinoni	2	6	Palena	53	O. Vergara	2
J. Cisternas	7-10	7	Pulcro	53	J. M. Aravena	10
A. Toledo	4	8	Radanpur	53	L. González	15
A. Sepúlveda	4-6	9	Espuma de R	52	J. Quezada	6
M. Rodríguez	7	10	Tormentosa	52	L. Muñoz	9
S. Alamos	7	11	Sueño Mio	51	H. Ulloa	12
J. Santos	3-5	12	Tia Victoria	51	L. Murillo	7
F. Gazmuri	6	13	Calcador	50	J. Carrasco	13
L. Contreras	5c	14	Tributary	50	N. N.	11
G. Mancilla	Reap.	15	Jaiser	49	J. Miño	5

CARRERA "A" 1.200 mts. Eliminación Ind. 10 al 0 Sin Apuestas. Se correrá inmediatamente después de la Primera Carrera para jinetes aprendices y demás que no hayan ganado los últimos 30 días

A. Toledo	1	Tripletero	58	H. López	8
M. Murillo	2	Tio Osvaldo	56	E. Murillo	4
A. Donati	3	Cuidadosa	55	Farías	1
A. Donati	4	Aspen	54	P. Herrera	4
R. Rojas	5	Trasnochador	53	P. Cardoza	2
H. Jara	6	Bombolino	51	E. Cabrera	10
A. Chinoni	7	Catapilco	50	J. González	6
A. Chinoni	8	Chaguazoso	48	F. Carvajal	9
J. Maldonado	9	Vista al Mar	49	L. Cornejo	7
E. Barticevic	10	Embajador	48	L. Rivera	5

Corrales: 3 con 4 y 7 con 8

2ª

CARRERA 1.200 mts Condicional a las 15 hrs Segunda Válida para la Triple Nº 1

M. Muscat	8	1	Binen Hall	56	C. Vásquez	8
A. Donati	3-5	2	Cantor	56	H. López	4
P. Valderrama	3-3c	3	Escritor	56	F. Carvajal	1
O. Mora	7	4	Fuadito	56	D. Muñoz	14
A. Bagú	4	5	Griego	56	C. Mancilla	3
F. Castro	6	6	Jaime C	56	J. Castillo	2
F. Castro	5	7	Precavido	56	N. N.	10
O. Silva	6c	8	Japón	56	H. Ortega	15
P. Molina	Debuta	9	Parlav	56	E. Cabrera	6
R. Rojas	5	10	Perseguido	56	V. Rojas	9
J. B. Castro	3-5	11	Pito Juan	56	V. Bravo	12
P. Bagú	6-8	12	Soplón	56	N. N.	7
R. Villa	12	13	Tio Brujo	56	J. Valenzuela	13
L. E. Toledo	2	14	Tipo Gallo	56	L. González	11
E. Beuzenberg	8	15	Zafir	56	R. Herrera	5

3ª

CARRERA 1.200 mts Condicional a las 15.30 hrs. Tercera Válida para la Triple Nº 1

F. Gazmuri	11	1	Amarante	56	J. González	8
H. Medina	3	2	American Boy	56	V. Bravo	4
C. G. Bagú	2-3	3	Compañero	56	N. N.	1
R. Pardo	Reap.		Charlesville	56	J. Carrasco	14
J. Sánchez	6c	5	Estuche	56	E. Guajardo	3
L. Contreras	2	6	Gustoverte	56	N. N.	2
P. Molina	Reap.	7	Lance	56	P. Cerón	10
A. Petit	12	8	Martinito	56	D. Basoalto	15
A. Sepúlveda	4	9	Ocaso	56	J. Quezada	6
S. Miceli	2-6	10	Petilu	56	O. Vergara	9
P. Inda	2	11	Rio Leza	56	J. Tobar	12
D. Torres	8	12	Rocinante	56	L. Caroca	7
O. Mora	5-11-14	13	Sablazo	56	D. Muñoz	13
F. Castro	5	14	Snow Last	56	G. Silva	11
L. H. Sorrel	Reap.	15	Tendido	56	L. González	5

4ª

CARRERA. 1.400 Mts. A las 16 Hrs. CONDICIONAL (1ª Válida para la Triple Nº 2).

J. Nicoli	3-6	1	Calcupil	56	H. Ulloa	8
H. González	Reap.	2	Corregio	56	J. Toro	4
D. López	Reap.	3	Chacoli	56	J. Castillo	1
S. Miceli	4	4	El Niño	56	O. Vergara	14
A. Toledo	5-11	5	Follaje	56	N. N.	3
A. Abarca	Reap.	6	Lob Nor	56	E. Guajardo	2
Fdo. Castro	4	7	Nicolao	56	V. Bravo	10
R. Quiroz	2	8	Optimo	56	N. N.	6
O. González	2	9	Panameño	56	J. Pérez	9
O. Silva	2-4	10	Punto Fijo	56	H. Ortega	12
M. Muñoz	3	11	Recaudo	56	D. Muñoz	7
M. Velarde	Reap.	12	Reginaldo	56	C. Barrera	13
E. Cáceres	4	13	Tesón	56	J. Quezada	11
I. Silva M.	5v	14	Zorro Negro	56	O. López	5

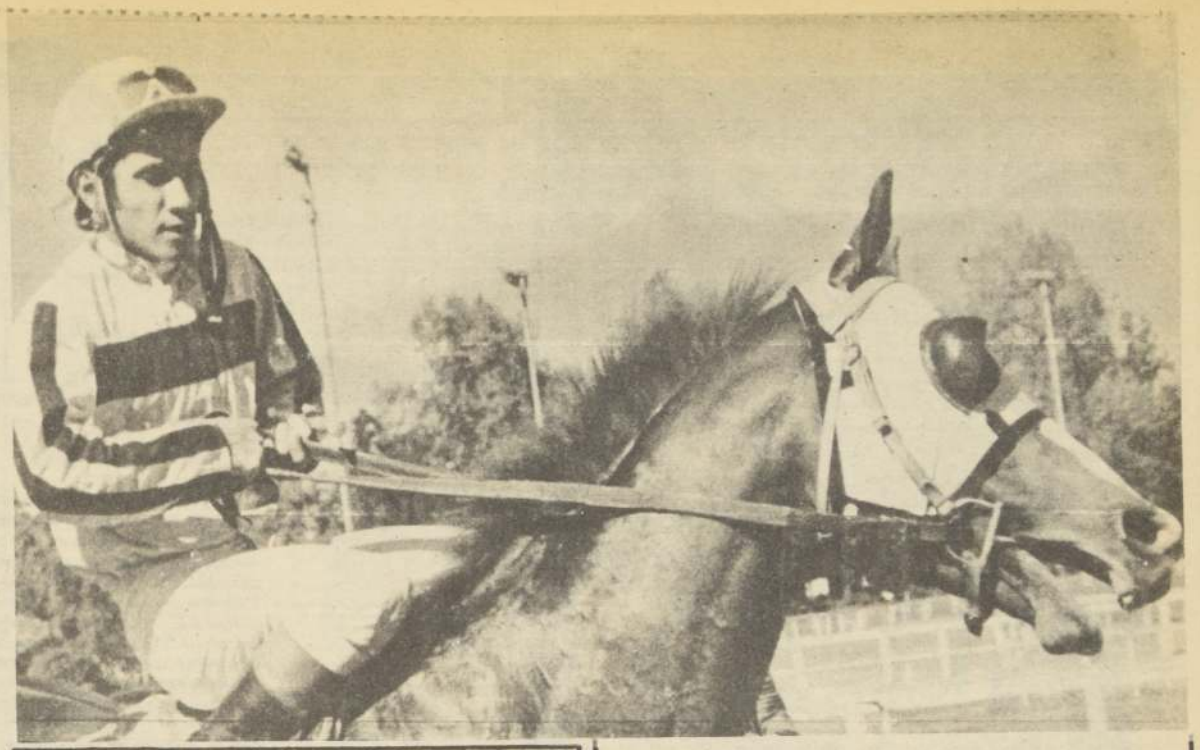

LUIS MUÑOZ dirigirá a Tormentosa en la prueba inicial. La hija de Lujoso II se ha visto bien en sus correteos previos.

5ª

CARRERA. A las 16.30 Hrs. Indice: 9 al 7.- 1.200 Mts. (2ª Válida para la Triple Nº 2).

E. Carreño	Reap	1	Devadi	55	M. Ramírez	8
A. Sepúlveda	2	2	Educanda	55	V. Bravo	4
D. Torres	4	3	El Jorobado	55	O. López	1
O. Jara	Reap.	4	Huepil	55	L. Rivera	3
P. Inda	Reap	5	Miki	55	R. Jacquez	2
N. Peralta	Reap	6	Montmartre	55	E. Soto	10
H. Medina Ch.	4-5c	7	Puro Vino	55	P. Cerón	6
G. Avila	7	8	Tebas	55	C. González	9
L. Guerrero	Reap	9	Tres Suertes	55	J. Carrasco	12
L. Santos	Reap	10	Canelo	54	A. Salas	7
L. Rodríguez	2-6	11	Curvilínea	53	J. Castillo	11
J. Maldonado	11	12	La Maddalena	53	C. Barrera	5

6ª

CARRERA. 2.000 Mts. A las 17 Hrs. Ind. 28 e Inferior (3ª Válida para la Triple Nº 2).

O. Silva	1c	1	Mima	57	P. Ulloa	8
O. Orellana	3-5	2	San Luis Rey	57	N. N.	4
G. Pombo	1-7	3	Copahue	56	N. N.	1
D. López	1v	4	Trebolado	56	J. Castillo	3
L. E. Vásquez	2-3v	5	Principito	53	C. Vásquez	2
L. E. Toledo	9	6	Arestín	51	L. González	6
H. Miranda	3	7	Flautado	50	N. N.	9
H. Galaz	3-4	8	Minacha	48	G. Pinto	7
H. Medina Ch.	1	9	Organillera	48	J. M. Aravena	5

7ª

CARRERA. 1.500 Mts. A las 17.30 Hrs. CLASICO. P. Municipalidad de Santiago.

C. Miranda	2	1	Aldamir	60	V. Bravo	8
L. Escalona	3	2	Señorial	59	E. Guajardo	4
O. Silva	Reap.	3	Abraham D.	57	P. Ulloa	1
Fco. Castro	Reap	4	Trehualemu	57	V. Rojas	3
M. Velarde	1-6-9	5	Churrasco	54	C. Sepúlveda	2
C. García	4	6	Romany King	54	S. Soto	6
A. Chinoni	5	7	Príncipe Negro	50	O. Vergara	9
Velarde	2	8	Charmant	49	J. M. Aravena	7
A. Carreño	4-4c	9	Bemba	48	E. Suárez	5

8ª

OCATAVA CARRERA. 1.200 metros. A las 18.05 hrs Ind. 27 al 20. Primera de la 5ª del Chile.

Fco. Castro	3-7-10	1	Estribor	56	V. Rojas	8
E. Rodríguez J.	6	2	Tío Lucho	55	O. López	4
Jn. Bernal G.	4-12	3	Filipin	54	C. Vásquez	1
Jn. Bernal G.	6	4	Diablo José	52	L. González	14
M. Velarde	5-9	5	Pompadour	54	C. Barrera	3
R. Quiroz	7	6	Letones	53	P. Herrera	2
O. Silva	Reap.	7	Adecuado	52	J. González	10
E. Inda S.	12	8	Argeliano	52	A. Parra	15
A. Carreño	4-6	9	Bemontia	51	M. Ramírez	6
P. Molina	8	10	Camelot	51	P. Cerón	9
J. Inda	1-1	11	Jahital	51	H. Ulloa	12
G. Avila	3	12	Tipo Raro	50	L. Rivera	7
S. Escalante	Reap.	13	Tobrouk	50	J. Quezada	13
O. Lizama	4	14	Cañete	49	Gmo. Pinto	11
G. Juliá	2	15	Kiosco	49	Edo. Suárez	5

9ª

CARRERA. 1.200 mts. A las 18.40 hrs. Ind. 12 al 10. Segunda de la 5ª del Chile.

E. Inda S.	3	1	Cornellana	55	A. Parra	8
L. E. Toledo	6	2	Doña Elisa	55	L. González	4
C. Tapia	Reap.	3	Felsinea	55	L. Gutiérrez	1
E. Vidal	14	4	Fopal	55	J. Pacheco	14
G. Pérez	1	5	La Pólvora	55	O. López	3
P. Molina	Reap.	6	Deledda	54	P. Cerón	2
A. Toledo	7-14c	7	Ever Blue	54	A. Pereira	10
D. Miranda	1-6-7	8	La Bahía	54	J. M. Aravena	6
H. Parra	2-5	9	Amigable	53	L. Cifuentes	9
G. Juliá	3	10	Carolina	53	Edo. Suárez	12
L. Santos	1	11	Llanurita	53	A. Salas	7
R. López	9	12	Mandoble	53	P. Herrera	13
A. Carreño	Reap.	13	Palituhe	53	M. Ramírez	11
Fdo. Gazmuri	8	14	Papera	53	J. Torres	5

10ª

CARRERA. 1.200 mts A las 19.10 hrs. Ind. 15 al 13. Tercera de la 5ª del Chile.

S. Miceli	6-11	1	Chafari	55	C. Vásquez	8
D. Torres	2	2	Chinchón	55	L. Caroca	4
H. González	Reap.	3	Distraída	55	V. Bravo	1
O. González	Reap.	4	Empresa	55	L. González	3
E. Beuzenberg	2-14	5	Factuoso	55	R. Herrera	2
S. Escalante	8c	6	Quitratue	55	L. Murillo	10
O. Orellana	2	7	Tía Linda	55	O. López	6
G. Melej	1	8	Guerrillero	54	Stgo. Soto	9
D. López	13	9	Mélica	54	J. Castillo	12
R. López	11	10	Rairona	54	P. Herrera	7
L. H. Sorrel	4	11	Cascarín	53	Edo. Soto	13
A. Chinoni	3	12	Histórico	53	O. Vergara	11
S. González	6c	13	Husoro	53	C. Sepúlveda	5

11ª

CARRERA 1.200 Mts Hand. a las 19.40 hrs Ind. 40 al 31 4a. de la Quinta de Chile

J. Castro R.	1-2	1	Coraje	57	C. Leighton	8
J. Castro R.	8	2	Tapón	48	P. Castillo	4
O. Jara	1	3	Norgino	56	V. Bravo	1
L. Contreras A	10	4	Consingla	52	L. Cifuentes	3
M. Muscatt	5-8	5	Pacífico	52	L. Murillo	2
G. Avila	9	6	Peldehue	52	E. Murillo	10
M. Rodríguez	reaparece	7	Corchetero	49	P. Pérez	6
P. Polanco	3c	8	Democracia	49	R. Jacquez	9
R.A. Bernal	1	9	El Mono	48	J.M. Aravena	7
P. Molina	10-12c	10	Pica Pica	48	L. González	11
J. Bta. Castro	reaparece	11	Valenciana	48	G. Pinto	5

12ª

CARRERA. 1.200 mts. Hand a las 20.10 hrs. ind. 17 al 16 5a. de la Quinta del Chile

Fco. Castro	1-8	1	Parammon	55	G. Silva	8
Fco. Castro	1-3c	2	Tuan	54	J.M. Aravena	4
P. Polanco	reapa	3	Sábanas Cortas	55	L. Muñoz	1
M. Velarde	1-4	4	Salim	55	V. Ubilla	14
C. Tapia	7c	5	Carrauco	54	L. Gutiérrez	3
P. Valderrama	1	6	Ceniza	54	L. Cifuentes	2
J. Cavieres A.	reapa	7	Herácles	54	P. Cerón	10
C. Bagú	1-13	8	Jaloveno	54	O. López	6
A. Chinoni	9	9	Manés	54	V. Bravo	9
J. Castro R.	6	10	Manilarga	54	C. Ojeda	12
D. Torres	4	11	Mantus	54	V. Rojas	7
R. López	9	12	Paimún	54	P. Herrera	13
J. Bta. Castro	2	13	Tupida	54	O. Vergara	11
E. Fuentes	2c	14	Yazmín	54	E. Guajardo	5

13ª

CARRERA. 1.200 metros Handic. a las 20,45 hrs. indice: 19 al 17

V. Contreras	1-8-11	1	Esplendorosa	55	O. López	8
C. García	1-15	2	Lattimer	55	S. Soto	4
O. Mora	3-6-7	3	Oliveto	55	L. Murillo	1
G. Avila	reaparece	4	Tierce	55	J. Tobar	3
R. Quiroz	1-4	5	Tiesto	55	V. Bravo	2
A. Padovani	5	6	Tumao	55	F. Araneda	10
H. Jara	5	7	Crimine	54	J. Pacheco	6
J. Bernal G.	4-10	8	Malabarista	54	E. Sepúlveda	9
R. Pardo	6c	9	Compuleado	53	L. González	12
Jn. Silva	6c	10	Drake	53	R. Jacquez	7
O. González		11	El Torito	53	L. Cornejo	13
E. Inda S.	7-9	12	Guau Guau	53	A. Parra	11
O. Jara	2	13	Jotaká	53	J. Castillo	5

LUIS CAROCA, un tanto olvidado por los entrenadores. En la décima competencia de hoy, dirigirá a Chin Chón. Una de las mejores opciones.

TROPIEZOS

PRIMERA CARRERA

SUSPENDIDO.- Corrió encajonado a la entrada de la tierra derecha.

SEGUNDA CARRERA

ESCRITOR.- Fue cargado en los 600 Mts. estando a punto de caer. Se suspendió al ejemplar que provocó el tropiezo. FUADITO.- Fue abierto en los 600 Mts. por un ejemplar que fue suspendido por indócil para correr. JAIME C.- Partió rezagado.- PRECAVIDO.- Fue cargado en los 600 Mts. por un ejemplar que fue suspendido por indócil para correr. PITO JUAN.- Se notificó al preparador de adiestrarlo para correr. SOPLON.- Fue cargado casualmente en los 500 Mts. TIO BRUJO.- Fue abierto en los 600 Mts.- TIPO GALLO.- Fue suspendido por indócil reincidente para correr.- ZAFIR.- Fue cargado por un competidor y abierto por otro al partir.

TERCERA CARRERA

AMARANTE.- Fue cargado casualmente al partir. AMERICAN BOY.- Fue cargado casualmente en los últimos Mts. PETILU.- Se notificó al preparador de adiestrarlo para correr. SNOW LAST.- Fue cargado en los 700 Mts., suspendiéndose al competidor culpable por indócil para correr.

CUARTA CARRERA

CAICUPIL.- Fue abierto a 200 Mts. de la meta por un competidor que fue suspendido por indócil reincidente para correr. Después fue cargado en los últimos metros. TESON.- Por indócil reincidente para correr fue suspendido.

QUINTA CARRERA

EL JOROBADO.- Fue cargado en la Partida suspendiéndose al culpable, por indócil reincidente para correr.- TEBAS.- Llamado el jinete para que explicara su conducción, manifestó que se le cargó en tierra derecha, no pudiendo cumplir las instrucciones de correr abierto. Se notificó al preparador de adiestrarlo para correr. TRES SUERTES.- Llamados preparador y jinete para que explicaran su carrera y oidos, se acordó suspender por 30 días al preparador, a la yegua y al jinete por su conducción irregular y no exigirla debidamente. LA MADDALENA.- Fue abierta desde los mil a los 600 Mts., suspendiéndose al competidor culpable por indócil para correr.

SEXTA CARRERA

SAN LUIS REY.- Fue cargado casualmente en los 900 Mts. ARESTIN.- El jinete dio cuenta que se le abrió desde los 800 Mts.

OCTAVA CARRERA

LETONES.- Fue cargado casualmente a cien Mts. de la meta. ARGELIANO.- Fue cargado en los mismos metros, multándose al jinete culpable. CAMELOT.- El jinete dio cuenta que le tocó correr abierto en la curva.

NOVENA CARRERA

CORNELLIANA.- El jinete dio cuenta que se le fue de punta al partir, estando a punto de rodar.- LA BAHIA.- El jinete dio cuenta que partió ligeramente desmejorado. LLANURITA.- Se notificó al preparador de adiestrarla para correr. PAPERA.- Se notificó al preparador de adiestrarla para partir y se la suspendió por indócil para correr.

DECIMA CARRERA

EMPRESA.- Llamados el representante legal del preparador y el jinete para que explicaran su conducción, el primero manifestó su conformidad con ella. Se acordó multar en E° 20.000 al preparador y al jinete y se suspendió por 21 días a la yegua. HISTORICO.- Fue huasqueado casualmente a 200 Mts. de la meta.

UNDECIMA CARRERA

CORAJE.- Fue abierto a 300 Mts. de la meta, multándose al jinete culpable.- NORGINE.- Llamados preparador y jinete para que explicaran las performances contradictorias del caballo y oidas y no encontrándose satisfactorias las dadas por el preparador se le suspendió, y también al caballo. CORCHETERO.- Al partir fue cargado por el grupo.

DECIMOSEGUNDA CARRERA

TUAN.- El jinete dio cuenta que al final le mañoseó.- MANES.- El jinete dio cuenta que al atravesársele un perro en la cancha a 200 Mts. de la meta, tuvo tropiezos. MANTUS.- El jinete dio cuenta que le mañoseó toda la tierra derecha, siendo suspendido por indócil reincidente para correr.

DECIMOTERCERA CARRERA

ESPLENDOROSA.- El jinete dio cuenta que corrió cegado por el barro. COMPULSADO.- Se presentó el preparador a manifestar su disconformidad con la carrera y no sabiendo a qué atribuirla, lo haría examinar. El 19 de noviembre se recibió Certificado Veterinario que acredita que se encuentra en buenas condiciones sanitarias, fisiológicas y de training. GUA GUAU.- El jinete dio cuenta que por haber corrido cegado por el barro en tierra derecha, no pudo exigirlo debidamente.

La Danza de los Millones

Lo numeroso de los lotes y lo abierto de los handicaps de cada una de las carreras que componen las distintas etapas de la Apuesta "La Quinta del Chile", convierten a este juego en una pasión. Ello trae aparejado que reunión a reunión se sumen más adeptos.

Bien en lo que a la apuesta misma respecta, trataremos como es nuestra costumbre de ayudarles en la elección de sus favoritos, haciendo un pequeño análisis de las opciones de los participantes.

OCTAVA CARRERA: ESTRIBOR, ha bajado en su rendimiento. No por ahora. TIO LUCHO, viene cumpliendo excelente campaña. En la pelea de nuevo. FILIPIN, fracasó en su más reciente desempeño. DIABLO JOSE, reapareció arribando sexto. En mejor postura se convertirá en peligroso rival. POMPADOU, sorteó lugar de salida muy favorable. LETONES, poco a poco recupera su mejor forma. Con jinete que lo exigirá al máximo. ADECUADO, de fracaso en fracaso. ARGELIANO, viene de llegar mal, pero con contratiempos. BEMONTIA, está llegando encima. Ojo que paga bueno. CAMELOT, buscan ocasión propicia. JAHITAL, lleva dos "al hilo". La tercera no será nada del otro mundo. TOBROUK, se ve muy bajo en el lote. Averigue antes de hacer su inversión. CAÑETE, está llegando metido. Cualquier día los cuelga. KIOSCO, en tardío avance remató segundo. Bravo de nuevo.

NOVENA CARRERA. CORNELLANA, no entusiasma a nadie. DOÑA ELISA, caballada con fortuna y mejor postura. FELSINEA, corre por primera vez en esta. FOPAL llegó mal en su última. Ha cotejado en forma brillante. LA POLVORA, con el mismo jinete ganó cuando y como quiso. DELEDDA, largo tiempo sin correr EVER BLUE, maromean mucho. No inspira confianza. LA BAHIA, no satisfizo su conducción. Insistan. AMIGABLE, rival de cuidado. CAROLINA, mantiene gran training. LLANURITA, viene de ganar al trote corto. Su obligación repetir ganancia. MANDOBLE, bajando kilos. PALITUHE, no le hemos visto nada de provecho. PAPERA, algo traman con esta.

DECIMA CARRERA. CHAFARI, con este ni a misa. CHINCHON, se "tiraron" feroz lance y les salió gente al camino. Con sangre en el ojo. DISTRAIDA, mucho tiempo que no corre. Además no conoce la pista. EMPRESA, se guardaron la mano para esta oportunidad. FASTUOSO, tuvo muchos contratiempos en su anterior. Tiene aprontes para robar. QUITRATUE, ganó bien en esta cancha. Luego lo llevaron al Club para emborrachar la perdiz. No se dejen impresionar. Ahora no pierde. TIA LINDA, en su anterior la ganaron por los pelos de la nariz. Ha seguido aprontando en forma excelente. GUERRILLERO, recién se adjudicó su primera carrera. Quedó en condiciones de repetir. MELICA, no se acomoda en la arena. RARONA, habrá varios antes que ella. CASCARIN, le han puesto mucha tinca en la semana. Buen Sport. HISTORICO, debe estar entre los primeros al final. HUSORO, le tenemos un miedo bárbaro. Destaca en este grupo.

DECIMOPRIMERA CARRERA. CORAJE, los kilos no hacen mella en él. Si respondiera a sus marcas previas, sería muy difícil superarlo. TAPON, corral con el anterior. Gran ayuda. NORGINE, en su última salida a la cancha, ganó cuando quiso su jinete. CONSINGLA, ha bajado mucho en su rendimiento PACIFICO, en el papel aparece regalado. PELDEHUE, ni regalados los boletos. CORCHETERO, un lance muy bien estudiado. DEMOCRACIA, mantiene gran entrenamiento. Liviana se torna muy peligrosa. EL MONO, inconocible de bueno. El ganador por donde se quiera mirar o buscar. PICA PICA, llega a este compromiso precedida de cotejos increíbles. VALENCIANA, otra que ha anotado grandes marcas en sus trabajos, Liviana es cosa seria.

DECIMOSEGUNDA CARRERA. PARAMMON, cuarto con muy pocos deseos de figurar. Averigue. TUAN, corral con el anterior. SABANAS CORTAS, muy malas sus últimas ubicaciones. SALIM, las pelea todas. CARRAUCO, el día que insistan en correrlo de atrás no habrá con que ganarlo. CENIZA, no actua en esta cancha desde su primera ganancia. Regresa con renovados brios. HERACLES, a nuestro parecer, con este deberán entenderse quienes pretendan alzarse con el premio. JALOVENO, ganó bien su primera carrera. A la presentación siguiente destiñó como percala ordinaria. MANES, en nuevas manos debe lucirse. MANILARGA, largo tiempo que nos tienen amenazado con este golpe. Puede y paga un saco. MANTUS, cuarto sin intención. PAIMUN, algo mostró en su más reciente desempeño. TUPILDA, segunda al primer intento en manos de Juan Baucha. YAZMIN, con buenos desempeños en el cesped del Club Hípico.

1ª

CARRERA. A las 14,00 1.100 Mts CONDICIONAL. Serie A. 1a. de la Cuádruple.

P. Medina	8	1	Aladino	56	N. N. 9
C. Rosselot		2	Anárquico	56	G. Sandoval 10
C. Rosselot	Reaparece	3	Deportista	56	S. Rodríguez 5
R. Méndez	12-13	4	Bangladesh	56	R. Claveria 4
J. Melero	5-7	5	Brandau	56	G. Mancilla 8
O. Silva	5-9	6	Breve	56	N. N 3
C. Bagú	Reaparece	7	Camarlengo	56	H. Bravo 11
V. Romo	Reaparece	8	Crisby	56	C. Rivera 14
A. Martinez	6-5	9	Italo	56	J. Aliaga 6
L. Santos	4	10	Marianelo	56	A. Salas 13
A. Gutiérrez	3	11	Provenzal	56	L. González 1
J. Cavieres A.	2	12	Quillén	56	L. Cifuentes 12
F. Jacial	3	13	Reims	56	E. Moreno 2
J. Silva	Reaparece	14	Stroke	56	C. Miranda 7

CORRAL 2 con 3

2ª

CARRERA. A las 14.30 hrs. 1.100 Mts CONDICIONAL. Serie B. 2a. de la Cuádruple.

C. Rosselot	Reaparece	1	D'Areco	56	V. Ubilla 9
O. Silva	Reaparece	2	Hot Pant	56	H. Ortega 10
M. Velarde	7	3	Illapu	56	J. Cifuentes 5
P. Medina	4	4	Inventor	56	C. Mancilla 4
J. Caveres A.	6-3	5	Kelly	56	L. Cifuentes 8
A. Breque V.	8	6	Ligur	56	P. Ulloa 3
J. Silva	Reaparece	7	Lublin	56	C. Sepúlveda 11
L. Espinoza	6	8	Maktub	56	C. Leighton 6
A. Breque	Reaparece	9	Partout	56	J. Leiva 13
R. Pardo	5	10	Prince Noir	56	J. Carrasco 1
G. Julia	5-4	11	Río Simpson	56	A. Trujillo 12
L. Escalona	5	12	Verdum	56	C. Rivera 2
E. Carreño	10-2-6	13	Zumbador	56	N. N. 7

3ª

CARRERA A las 15,00 hrs. 1.600 Mts. HANDICAP. Ind. 30 al 35 3a. de la Cuádruple. Pista Nº 1.

R. Pardo	6-2	1	El Pechocho	56	J. Carrasco 5
E. Inda	Reaparece	2	Doña Vero	55	G. Lizama 4
V. Romo	3	3	Sacaplata	54	O. Vergara 3
G. Urquidi	3-6	4	Cripper	52	C. Rivera 6
G. Melej	5	5	Chicolibre	52	S. Soto 1
E. Cáceres	Reaparece	6	Drambuie	45	L. González 2
C. Tapia	3-5	7	Polesca	51	L. Cifuentes 7

4ª

CARRERA.- A las 15,30 hrs. 2.400 Mts. Indic. 30 al 43. HANDICAP, 4ª DE LA Cuádruple. Pista Nº 1. Sólo juego a ganador y Dupla inexacta.

G. Pombo	7	1	Agrapur	61	C. Leighton 5
P. Medina	2-6	2	Mío Caro	59	E. Guajardo 4
A. Bullezú	8-4	3	Rey Coreo	52	J. Aliaga 3
V. Romo	4-5	4	Brunita	50	L. Cifuentes 6
G. Urquidi	Reaparece	5	Pródigo	50	C. Sepúlveda 1
J. Sánchez	4-5	6	Carpa	48	S. Soto 2

5ª

CARRERA. A las 16,15 horas. 1.200 Metros. Indice: 3 al 11. Handicap. (1ª Válida para la apuesta Quíntuple).

P. Polanco	6-4	1	Dórico	56	C. Leighton 15
O. Silva	4-4	2	Oponente	56	E. Guajardo 9
E. Inda	8-6	3	Niñita Dyna	55	G. Lizama 10
V. Romo	5-4-8	4	Apagón	56	C. Rivera 5
J. Nicoli	10-6	5	Inagotable	54	H. Ulloa 4
R. Pardó	6-5	(6	Monisima	54	J. Carrasco 8
R. Pardo	Reapa	(7	Pireus	52	J. Tobar 3
J. Zúñiga	5-3-6	8	Naggy	53	L. Muñoz 11
P. Medina	Reapa	9	Caricuao	52	L. Toro 14
E. Zijl	Reapa	10	Perfil	51	J. Aliaga 6
R. Méndez	Reapa	11	Mar del Plata	50	R. Claveria 13
D. Torres	4-5	12	Atomo	49	P. Castillo 1
E. Fuentes	4-x0	13	New Master	49	S. Soto 12
J. Maldonado	4	14	Prudencio	49	C. Barrera 2
P. Molina	3-8	15	Karate	48	J. Duarte 7

CORRAL 6 con 7

6ª

CARRERA. A las 16.55 horas. 1.200 Metros. Indice: 16 al 22. Handicap. (2ª Válida para la Apuesta Quíntuple).

O. Silva	Reap	1	Mason	57	E. Guajardo 9
G. Julia	5-11	2	Ranquil	54	C. Rivera 10
E. Inda	6-1-7	3	Criterium Belle	53	R. Jacquez 5
O. González	3	4	Maitea	53	O. Vergara 4
A. Valdés	10-9	5	Banderillero	52	L. Muñoz 8
Alv. López	Reapa	6	Burlenito	52	D. Basoalto 3
A. Breque V.	9	7	Visivo	52	R. Claveria 11
H. Salas	Reapa	8	Don Carlitos	51	J. Aliaga 6
J. G. Argagnor	2-4-9	9	Lavapié	51	L. Toro 1
H. Miranda	Reap	10	Maranuela	51	L. González 2
C. Garcia	2-8	11	Vincita	51	S. Soto 7

7ª

CARRERA. A las 17,30 horas. 1.600 Metros. Condicional. (3ª Válida para la Apuesta Quíntuple). Pista Nº 1.

J. Cavieres	1	1	Seven	58	P. Ulloa 5
O. Silva	11	(2	Arcadio	56	H. Ortega 4
O. Silva	2-6	(3	Despojo	54	N. N. 8
Alv. Breque	Reap	4	Discreto	56	G. Lizama 3
P. Bagú	1-2	5	El Guindo	56	N. N. 6
José Melero	Reap	6	Gardy	56	C. Mansilla 1
O. González	1-1	7	Rey del Sur	56	F. González 2
P. Medina	Reap	8	Paranoico	54	N. N. 7

8ª

CARRERA. A las 18.05 horas. 2400 Metros. CLASICO. Las Oaks. (4ª Válida para la Apuesta Quíntuple). Pista Nº 1.

V. Romo	2	1	Croára	53	O. Vergara	9 2 Ase
A. Vodanovic	1-5	2	Lingada	53	C. Leighton	10 5 Pro
G. Julia	3	3	Lusinga	53	E. Suárez	5 3 Pro
Alv. Abarca	2-2	4	Parapetada	53	E. Guajardo	4 2 Pr
Jn. Melero	1-1	5	Peregrina	53	L. Toro	8 Ganó
A. Gutiérrez	1-1	6	Profética	53	J. M. Aravena	3 Ganó
C. Bagú	4	7	Proteina	53	L. González	11 4 Pro
J. Inda	Rodó	8	Renegada	53	G. Lizama	3 Rodó
M. Velarde	6-2	9	Sal y Pimienta	53	C. Barrera	1 2 Or
H. Medina	5-6	10	Shangay	53	P. Cerón	2 6 Pr
G. Urquidi	2	11	Wiskera	53	C. Rivera	7 2 Pa

9ª

CARRERA. a las 18.40 horas .1000 Mts. HANDICAP Ind 7 al 14 (5a Válida para la Apuesta Quíntuple).

S. Alamos	9-12	1	Liolia	55	L. Cifuentes 9
G. Julia	6-7	2	Trenzadito	55	C. Rivera 10
G. Julia	4-1	3	Aileen	54	E. Suárez 5
H. Salas	1	4	Don Héctor	54	E. Guajardo 4
L. Pérez	1-5	5	Torrentina	54	C. Leighton 8
O. González	6	6	Giovanji Pier	53	O. Vergara 3
V. Contreras	reapa	7	Mengana	53	G. Pinto 11
J. Silva	reapa	8	Toluka	53	C. Sepúlveda 14
J. Silva	3	9	Desatada	52	G. Lizama 6
A. Bagú	12-11	10	Moanda	52	L. Muñoz 13
M. Baeza G.	13-10	11	Q. Margaret	52	N. N. 1
P. Molina	2	12	Mon Petit	50	L. González 2
O. Silva	reapa	13	La Reserva	49	R. Jacquez 2
C. Rosselot	4	14	La Pincova	48	N. N. 7

10ª

CARRERA a las 19.15 horas 1.200 Mts. HANDICAP Ind. 12 al 16.

G. Julia	12-13	1	Aduanero	55	C. Rivera 9
J. Cavieres A.	1-6	2	Místico	55	L. Cifuentes 10
N. Peralta	reap	3	Castell	53	D. Muñoz 5
O. González	7-5	4	Chatito	53	F. González 4
Jto. Medina	3-1-4	5	Dark and Dark	53	L. González 8
P. Polanco	reap	6	Amancay	52	C. Leighton 3
J. Inda	reap	7	Regidora	52	G. Lizama 11
M. Baeza G.	reap	8	Famatina	51	N. N. 6
A. Valdés	1	9	Love Story	51	L. Muñoz 1
E. Inda S.	8-10	10	Peto	51	H. Ulloa 12
E. Inda	reap	11	Snow Serene	51	M. Pereira 2
V. Romo	3	12	Tintorera	51	O. Vergara 7

El reloj del GATO

REIMS: 800 EN 49

Regular movimiento hubo ayer en la pista de arena del Club Hípico. Se registraron varias marcas de calidad siendo la mejor de ellas la anotada por REIMS. Bajo la conducción de Enrique Moreno cotejó 800 metros, empleando 49 segundos clavados. Otros aprontes controlados fueron los siguientes:

PISTA DE ARENA

300 METROS

INVENTOR C. Mancilla 18 y repitió 400 mts. en 24.
CORCHETERO O. Pérez 17 3/5

400 METROS

ILLAPU J. Cifuentes 24 2/5
CRIPPER C. Rivera 24.
ALADINO aprendiz 24.

500 METROS

DUMBA aprendiz 31.
LIGUR P. Ulloa 30 2/5
MINERITO C. Mancilla 31
REHUE aprendiz 30.
BERILIO L. Cifuentes 32.
SWING C. Rivera 29 3/5

600 METROS

VINCITA C. Jorquera 36.3/5
VAPOROSO G. Jorquera 37
REGIDORA G. Lizama 38
FELICOTE A. Poblete 37
MISTICO L.Cifuentes 37
PIAZZA NAVONA G. Sandoval 37. 3/5
GAINFUL G. Lizama 38

800 METROS

REIMS E. Moreno 49
PEUCA R. Jacquez 50 2/5
PETULANTE C. Sepúlveda 49 1/5
RENEGADA G. Lizama 50 últimos 200 mts en 13.
WHISKERA C. Rivera 49. 4/5, últimos 200 mts. en 12 3/5

1.000 METROS

AMENO C. Sepúlveda 1.3.3/5
SEVEN P. Ulloa 1.4. 1/5
MIO CARO E. Guajardo 1.5.2/5.
MELINO J.M. Aravena 1.3.3/5.

1200 METROS

SPORTMAN. P. Ulloa 1.8 2/5

11ª

CARRERA a las 19,50 horas 1.000 Mts HANDICAP. Ind 14 al 18.

C. Tapia	reaparece	1	Laura C.	54	O. Vergara 9
H. Medina	9	2	Nimrod	54	G. Pinto 10
G. Julia	reaparece	3	Pantalón Cortito	54	C. Rivera 5
O. González	8	4	Sexteto	52	F. González 4
G. Julia	1-3	5	Miss Taifún	50	E. Suárez 8
J. Zúñiga	12	6	Crichamalí	53	H. Ulloa 3
J. Inda	3-1	7	Peñoncito	53	E. Guzmán 11
J. Silva	14-10	8	Prince Igor	53	E. Guajardo 6
C. Garcia	4	9	Vaporoso	53	S. Soto 13
P. Polanco	reaparece	10	Golosita	52	L. Muñoz 1
C. Rosselot	reaparece	11	Contubernio	51	N. N. 12
A. Breque	5-4	12	Gonchi	51	J. Aliaga 2
A. Quiroz	6-2	13	Anglo Mar	50	J. Tobar 7

12ª

CARRERA a las 20,30 horas. 1.200 metros HANDICAP. Ind 24 al 34

P. Medina	1-5	1	Minerito	58	C. Mancilla 9
J. Silva	reaparece	2	Escorial	57	C. Sepúlveda 10
J. Silva	reaparece	3	Saltamontes	55	E. Guajardo 5
José Melero	reaparece	4	Indómito	57	N. N. 4
J. Cavieres A.	6	5	Soon	56	J. Pérez 8
E. Barticevic	14-9	6	Bomarzo	55	A. Parra 3
L. Gajardo	reaparece	7	Rosquilla	52	A. Salas 11
J. Inda	1	8	Gainful	51	G. Lizama 6
M. Velarde	3	9	Crocus	49	C. Barrera 13
L. Escalona	4-4	10	Señorito	49	E. Suárez 1
V. Romo	3-13	11	Callaqui	48	G. Pinto 12
J. G. Argagnon	10	12	Jambelí	48	J. Trujillo 2
L. Espinoza	reaparece	13	Trompera	48	R. Jacquez 7

Hipólito Toujas cambia de pista en su "fiera" largada a Puerto Montt... Lamentablemente quedó sin posibilidades por falla a la altura de Temuco.

G.P. Automovilistico "SOPESUR":

LUIS GIMENO GANO PRIMER TRAMO DE LA SEGUNDA ETAPA

★★★★★★★★★★★

En 1 hora 52 minutos 39/6 cubrió la distancia entre Temuco y Puerto Montt y pasa a encabezar las generales.

El ganador de la primera etapa, Hipólito Toujas, abandonó por falla mecánica.

★★★★★★★★★★★

(Por Miguel Fritz, enviado especial) . Luis Gimeno, con un tiempo record, de 1 hora 52 minutos 39/6, se impuso magistralmente en el primer tramo de la segunda etapa del Gran Premio Automovilistico "Supsur", sub etapa que cubrió la distancia de Temuco a Puerto Montt y que el destacado volante nacional corrió a un prometio de 200,818 kilómetros.

Con el tiempo establecido el excelente corredor de Unión Española y segundo del ranking nacional se ubica también lider en las generales con un tiempo de 5 horas 33 segundos 1 décima y un promedio de 204 kilómetros por hora.

Segundo en llegar a Puerto Montt en Turismo Carretera fue Marcelo Estansan, de Valparaiso, piloto que se coloca asi en la segunda ubicación en los promedios generales postergando al tercer lugar a Juan Fernandez Donn.

Quinto en arribar a la meta fue el puntarenense Estéban Kapkovic, y sexto el favorito Eduardo Kovacs, piloto este último que no ha podido subsanar totalmente los problemas mecánicos que estuvieron a punto de dejarlo fuera de este certamen en su primera etapa Nos Temuco.

AUSENTE TOUJAS

La otra nota lamentable de esta primera parte de la segunda etapa fue el retiro del volante argentino Hipólito Toujas, especialista que defendiendo los colores de Unión Española habia ganado espectacularmente la primera etapa, pero que ayér, a la altura de Osorno, sufrió la perforación de uno de sus pistones y se vio obligado a abandonar.

Toujas nos informó, sin embargo, que reparará en tiempo record su máquina y que se reenganchará en Valdivia para correr en el último tramo del evento: Valdivia- Concepción.

ANEXO.

En esta categoria el triunfo en este primer tramo fue para Manfredo Suiter en su B.M.W. Nº 207, máquina que postergó las ambiciones de Sergio Wagner, representante de La Unión, que tuvo que conformarse con un meritorio segundo lugar.

Tercero se ubicó el 210 de John Hudson, representante de Los Angeles.

John Hudson, tercero en llegar a Puerto Montt por los Anexo J, inicia el tramo dificultado y "marcado" por Flavio Angelini.

EN LOS FIAT MANDO "LALIN" FERNANDEZ

(POR Miguel Fritz, Enviado Especial).— Y en la Categoria Standard Nacional Clase C, "propiedad" particular de los espectaculares Fiat 125, el primer lugar de llegada a Puerto Montt correspondió a Eduardo "Lalin" Fernández, representante de Unión Española que exigió a fondo su máquina para superar a Hernán Alcalde y Cristián Court, pilotos que se situaron en las primeras ubicaciones una vez finalizada la primera etapa.

"Lalin" Fernández llegó a Puerto Montt con el acelerador a fondo y seguido de cerca por Patricio Reitze, piloto que en el primer tramo se habia ubicado séptimo.

Tercero en arribar fue Cristián Court y cuarto, Hernán Alcalde, piloto éste último que luego de su espectacular triunfo en la primera etapa "empezó a guardar máquina" para enfrentar con mejores posibilidades la tercera y última etapa, Valdivia-Concepción, que se largará mañana.

Inmediatamente después llegaron los siguientes coches de la categoria: 510 de Ernesto Jorges, 556 de Gabriel Tomic, 567 de Ramón Sanhueza y 509 de Rodrigo Gana, piloto éste último que sólo mejoró un puesto en relación con los establecidos en la primera etapa.

***HERNAN ALCALDE**, ganador de la primera etapa, en increíble duelo con Cristián Court, especialista que lo ganó en la etapa Temuco-Puerto Montt.*

Ernesto Joerges se apresta a largar desde Temuco . . . Al final llegó quinto a Puerto Montt.

Nacional Juvenil:

LAS CONDES, SANTIAGO, FERRO Y SAN MIGUEL GANADORES DEL HOCKEY

***SANTIAGO** goleó al equipo juvenil de la U. Católica, en el Campeonato Nacional que se realiza en el Estadio Ferroviarios.*

Con victorias para Las Condes Santiago, Feroviarios y San Miguel se inició el Campeonato Nacional Juvenil de Hockey en patines, que se efectúa en el estadio de Ferroviarios.

A primera hora, el cuadro de Las Condes se impuso a Viña del Mar por la cuenta de 3x0. Los goleadores fueron C. Herrera, C. Albornoz y E. Vergara.

En el segundo partido de la noche, Santiago apabulló a la Universidad Católica 15x4. Marcaron por los capitalinos: R. Modiano (6), J. Mena (6), H. Miranda (2) y R. Mena (1); en tanto que por la UC lo hicieron R. Bendek (6) y J. Meza (1).

En el partido de semi-fondo Ferroviarios goleó a la Universidad Técnica del Estado por la cuenta de 11x3. Los que hicieron goles por el cuadro dueño de casa: M. Acevedo (5), P. Morán (4), M. Orrego (1) y S. González (1); y por la UTE, L. Alfaro Alfaro (2) y A. Zamorano (1).

En el encuentro estelar San Miguel venció a Concepción por el amplio scorer de 6 a 1. Los que marcaron aqui por San Miguel fueron: J. Huidoycovic (2), Daza (1), Vargas (1) y Aguilera (2); mientras que por los penquistas fue Bascur el encargado de marcar el gol del honor.

Hoy se cumplen la tercera y cuarta fecha de este nacional. En la mañana los partiddos se inician a las 9 horas y juegan: Concepción-UTE, Viña del Mar-UC, Ferro-San Miguel y Las Condes-Santiago. En la tarde desde las 19 horas se empiezan a disputar las colocaciones finales.

Atletismo:

SE INICIA CAMPEONATO "J. KILLIAN"

A las 15 horas se inicia en la pista del Estadio Nacional, una nueva versión del certamen atlético "Julio Killian" que organiza la rama de atletismo de Universidad de Chile.

Hasta la fecha se han realizado dos torneos en homenaje al recordado atleta y dirigente de la "U", Julio Kilian Y en ambas ocasiones, el triunfo fue para los colores azules. En esta competencia se usa puntaje decatlón y cada club participante puede presentar número ilimitado de competidores.

El certamen continúa mañana, a partir de las 9 horas.

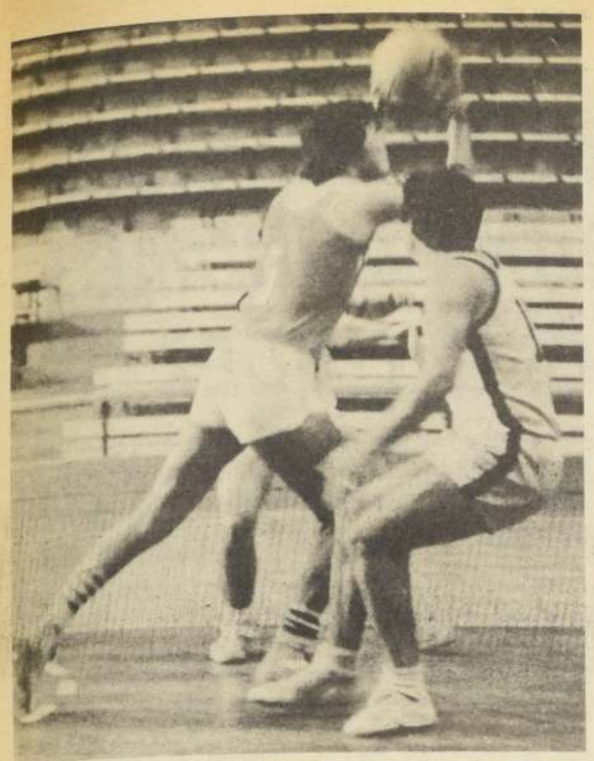

Córdova, excelente figura de la selección Santiago, debe enfrentar hoy nuevamente a Viña... Veremos si el resultado de la semifinal se mantiene.

Básquetbol "Bodas de Oro":

FIELD, DE PERU, ENFRENTA HOY A LA SELECCION DE MENDOZA

Este interesante encuentro está programado para las 21 horas en el Gimnasio Nataniel.

Con tres partidos continúa hoy en el Gimnasio Nataniel la rueda final del Campeonato de Básquetbol "Bodas de Oro", certamen en el que participan las selecciones de Santiago, Valparaíso, Viña del Mar y Talca y los poderosos quintetos de Field, de Perú, y la selección cestera de Mendoza.

La fecha, debido a su triple programa, se iniciará a las 17 horas y se desarrollará según el siguiente orden:

17.00 horas: Santiago con Viña del Mar

19.00 horas: Valparaíso con Talca

20.45 horas: Field de Perú con la selección de Mendoza.

El interés de esta segunda jornada está centrado naturalmente en el match de fondo, toda vez que en él se enfrentan los dos conjuntos visitantes y planteles de reconocido prestigio internacional que, se supone, dificultarán bastante el juego de los equipos nacionales y pueden, con tranquilidad, adjudicarse el título máximo de este interesante campeonato.

Y los organizadores del evento, por su parte, continuarán en esta última fase con la "política de bajos precios" destinada a captar más público para cada fecha, planteamiento que los llevó a mantener el precio de las entradas a E° 1.500 las de preferencia, E° 1.000 las laterales y sólo E° 700 las galerías.

Hoy en el Estadio San Carlos

VIEJOS ASTROS DE COLO COLO EN FESTIVAL

Sus colegas de O'Higgins, Español de Rancagua y el Unión San Carlos.

Los viejos astros de Colo Colo juegan hoy sábado en la cancha del Estadio San Carlos en la comuna de La Reina. Ahora los albos enfrentan al Español de Rancagua en un festival a beneficio de la Pascua de los niños de la comuna. Esto se inicia con varios preliminares a las 14 horas. De semifondo los viejos cracks de O'Higgins de Rancagua juegan con los del Unión San Carlos de La Reina.

Esta bella iniciativa es de los viejos cracks de Colo Colo que dirige Enrique Jaramillo. Desde hace un tiempo a esta parte estos antiguos y destacados deportistas vienen realizando una magnífica labor a beneficio de los que lo soliciten y en forma totalmente gratuita, lo que destaca la calidad humana de este grupo de astros que no han olvidado su misión deportiva.

Hasta "LA PATRIA" vino el ex astro de la "U" y refuerzo de Colo Colo en Montevideo, "Chago" Quintana, el que está encargado de las relaciones públicas de este grupo magnífico de deportistas. Y como el "Chago" es amigo del fútbol las puertas de este diario estarán siempre abiertas para él y sus amigos.

EL "CHAGO" QUINTANA, cada día está más joven y ahora refuerza nuevamente a Colo Colo en equipo de antiguos astros.

BATA 1974 (Viejos astros): Llewellyns, Soto, Pinto, González, Toledo, Morales y Juanito Toro; Agachados: Orellana, Dagnino, Galaz "Malloco" Pérez y Clavijo.

Motociclismo:

TODO LISTO PARA LAS 100 MILLAS DE ARICA

El equipo metropolitano llegó anoche a esa ciudad y hoy "probará" el circuito.

Anoche llegó a Arica la delegación de Motociclismo de Santiago que participará en el Gran Premio Motociclístico 100 Millas que se efectúa mañana en el autódromo internacional de esa ciudad, y evento en el que participan especialistas de Ovalle, Copiapó, Chañaral, Antofagasta, Iquique, Arica y Santiago, además de una excelente delegación de la ciudad de Tacna, Perú.

El equipo metropolitano viaja presidido por el dirigente Héctor Valenzuela y está integrado por Desiderio Cortés, Hernán Corvalán, Patricio Valtimar, Luis Corvalán y Miguel Lagos en categoría motonetas, en tanto que para la especialidad de Moto Cross viajó Mario Maurizziano, representante del Audax Italiano.

Toda la ciudad norteña espera ansiosa la hora de largada, 14 horas de mañana, ya que el Gran Premio "Las Cubas de Oro" es el certámen que está destinado a sacar definitivamente a la zona norte del lugar secundario que detenta en el marco de esta disciplina.

Juegan esta tarde:

BATA CON VIZCAYA POR EL TITULO

Un partido sin pronósticos juegan Bata y Vizcaya, en la cancha "Juventud O'Higgins".

Finaliza la competencia del Regional Zona Central de Viejos Cracks. Bata y Vizcaya se juegan la vida por el título que está por definirse por parte de los mencionados cuadros.

La programación de hoy sábado es la siguiente:

CANCHA: Juventud O'Higgins, San Pablo 8950. Barrancas: Vizcaya con Thomas Bata, por la corona de los maestros.

CANCHA: Estadio Chilectra; Panamericana Norte frente a Panal: Chilectra con Defensor San Juan. CANCHA: Estadio Las Condes, Paradero expreso Colón Oriente: M. Las Condes con Rosas del Sur. CANCHA: Rayon Said, camino Melipilla al lado de Philips. Pizarreño con Los del 30. CANCHA Estadio Lan Chile, Avda. Cerrillos, frente a Maderas Ralcao: Lan Chile con Los Astrólogos, Lan Chile con Población Pedro Aguirre Cerda (2a. Serie).

Tercera fecha Asoc. San Miguel:

"ENRICO CARUSO" FRENTE A "JUVENTUD ESPERANZA"

—El domingo continúa la Liguilla de "LOS SEIS" en el Estadio San Miguel.

El Dptvo. "Enrico Caruso" cita a todos sus jugadores de las 3 ramas adultas para este domingo a las 13 horas en la cancha N° 2 del Estadio San Miguel, ubicado en la Av. La Marina con Club Hípico, para enfrentar al Dptvo. Juventud Esperanza.

Los demás encuentros de la Liguilla de "LOS SEIS" que se disputa un trofeo donado por la I. Municipalidad de San Miguel son los siguientes:

CANCHA N° 1: Los Zorros con Norteamérica.

CANCHA N° 3: I. Valdés con Galil Maguenzo.

Manuel Antequera, defensor del primer equipo del "Enrico Caruso"

CARMEN I, reina de las fiestas del club "Unión Niebla", de Conchalí. Hoy será coronada.

El Club Deportivo "Unión Niebla" sigue barriendo con sus adversarios, recientemente venció en una serie de especialidades tales como pom pón, baby fútbol, "pintar árboles", pinturas varias y candidatura a reina.

El suceso lo constituyó el triunfo de su candidata Carmen Sotomayor Pérez, como reina de la Unidad Vecinal N° 25 de la Pobl. La Palmilla. Carmen I será coronada hoy a las 19.00 horas en calle Vascongado N° 5321, con la asistencia del señor Alcalde de Conchalí, autoridades del Regimiento Buin y Carabineros y otras autoridades comunales.

Los responsables de los éxitos del club "Niebla" han sido Osvaldo Aguirre, C., Presidente, Vice, Juan Tobar Castro, Secretario, Julio Ibarra, Pro Jorge Rojas, Prado, Tesorero, René Burgos Gélvez, Pro Sergio Tobar, C., DT: Raúl Gallardo O. Directores, Osvaldo San Martín Polanco y Jaime Leyton A.

¡LISTOS! Los jugadores de Santiago Morning están impacientes esperando la "Liguilla", Mario Benavente, Máximo Elizalde y José Manuel Villalobos llegaron a total acuerdo en los premios, junto al resto de sus colegas.

Hoy en Buenos Aires:

OTRO ARGENTINO TRAS UNA CORONA MUNDIAL EN BOXEO: GALINDEZ

Decidirá contra Len Hutchins, de EE. UU., el título medio pesado dejado vacante por Bob Foster.

Otro combate de la inteligencia (Hutchins) contra la fuerza (Galindez), según los entendidos.

BUENOS AIRES, 6 (AFP).- El boxeador norteamericano Len Hutchins y el argentino Victor Galíndez se enfrentarán mañana aquí por el título mundial de los Medio Pesados, vacante por el retiro de Bob Foster.

Será éste un combate de la inteligencia contra la fuerza, donde ambos corren grandes riesgos.

Estos dos colosos que se entrenan a diario en el gimnasio del Luna Park desorientan cada vez más, a medida que pasan las horas, a los entendidos en la materia.

El moreno norteamericano de sólo 24 años, con una altura de 1.86 metro, es un estilista puro de gran madurez boxística, que puede resumirse como la antítesis de su adversario, también un hombre joven de 26 años, un poco pasado de peso, pero que espera cumplir con la balanza de aquí al día del pesaje.

Galíndez, considerado como un verdadero "Bulldozer", arremete con furia salvaje un poco "a lo loco" según los entendidos, pero posee una resistencia a toda prueba.

Si los tres o cuatro primeros rounds se le presentan favorables, el argentino está en condiciones de poder resolver el combate por vía del K. O., tras su habitual sistema de demolición.

Su contrincante, en cambio, tiene todos los atributos necesarios para sortear fácilmente la arrolladora fuerza de Galíndez. De mayor consistencia técnica, demostró en el transcurso de sus entrenamientos que sabe crear, cambiar y resolver con gran precisión, merced a un buen equilibrio de piernas que le permiten bailar cómodamente dentro del cuadrilátero.

Esta mañana en la Federación de Boxeo de Buenos Aires los managers de ambos boxeadores se pusieron de acuerdo en cuanto a la reglamentación que regirá para el combate pactado a 15 vueltas.

La única variante será que el árbitro venezolano, Jesús Celis, tendrá el mismo derecho a voto que los jurados, Raúl Amadeo (Argentina) y Eddie Yoo (coreano).

Se especificó que a pesar de tratarse de una eliminatoria, los jurados podrán fallar empate, en cuyo caso deberá producirse un nuevo combate en un plazo que determinará la asociación mundial.

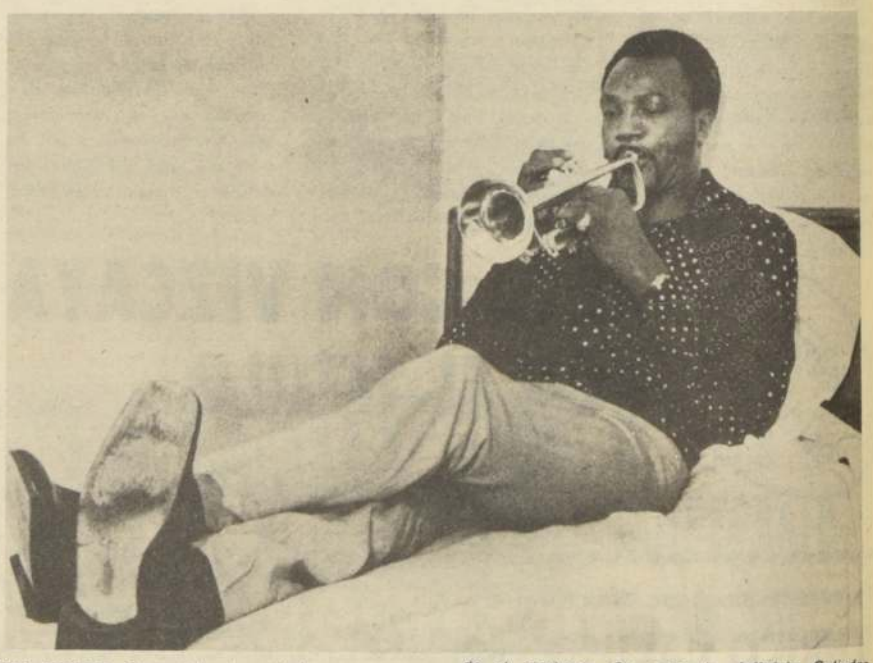

BOB FOSTER: Despojado de su título como campeón mundial mediopesado, pasa sus penas tocando el clarinete. Su cetro lo definirán Galíndez (Argentina) y Hutchins (USA) en Buenos Aires.

Con los premios ofrecidos:

TODOS DE ACUERDO EN SANTIAGO MORNING

Desde 30.000 escudos por partido ganado hasta un millón si son campeones.

SANTIAGO MORNING llegó a un acuerdo con sus jugadores en lo relacionado a premios por encuentros ganados y el "Paquete" final que recibirán si llegan entre los dos primeros.

Después de muchos tiras y aflojas, el presidente del club bohemio, Rafael Blanco, le comunicó a los jugadores que en un esfuerzo sobrehumano les pagarán 30.000 escudos en los cuatro primeros partidos y después hasta llegar a entregarles el borderó total. Si son campeones o vice les entregarán un cheque a cada uno por un millón de escudos.

Esto lo aceptaron los futbolistas y después de firmar los respectivos documentos (para que no haya olvidos) todos quedaron fundidos en la promesa de llegar lo más arriba posible con el "Chaguito" Morning.

Firmado el contrato

GARRIDO Y GARCIA PELEAN EL VIERNES 13

Antonio Garrido firmó el contrato para pelear con el chileno radicado en EE. UU. Renato Garcia. El match será el próximo viernes en el Teatro Caupolicán a diez vueltas y tiene como incentivo la dilucidación del "misterio" que ha dejado Antonio Garrido, con respecto a su capacidad. Luego de vencer al argentino Daniel Quiroga (rankeado), pareció que Antonio estaba a tiro de combate con Garcia, que perdedor y todo es en el papel, superior a Antonio.

El asunto es que la empresa "América", de Hernán Martínez, hace la pelea y le da la ocasión al aficionado para que se ubique respecto a la capacidad de uno y otro. Los papeles están firmados y la pelea es cosa fija.

Antonio Garrido, firma el correspondiente contrato. Atestiguan la ceremonia, Elizabeth Martínez, secretaria y Hernán Martínez, Gerente de la promotora.

Tenis de Mesa:

QUINCE CLUBES EN LA "COPA ALONSO"

QUINCE CLUBES intervendrán en el Tercer Campeonato Abierto "Copa Alonso" que se inicia esta tarde en la cancha de Codelco. Este campeonato se realizó por primera vez en 1972 y el ganador fue Unión Española. El año pasado el título quedó en poder de los pimponistas de Colo Colo. Y en esta oportunidad se espera una apretada lucha entre los clubes "El Mercurio", Codelco y Colo Colo.

Los participantes en esta competencia son: Burger, Capreca, Club Hípico, Codelco, Colo Colo, Comercio Atlético, Gabriela Mistral, Hipódromo Chile, El Mercurio, Radio Club de Chile, Unión Barrancas y Unión Española de la Asociación Santiago; Ingeniería de la Asociación Universitaria de Concepción; Manuel Barahona de La Cisterna y una representación de la Asociación San Antonio. El certamen se inicia con partidos de dobles mixtos. Entre las parejas participantes destacan: Luis Aravena e Hilda Avaria, Javier González y Gladys Aguirre, Gustavo Salazar y Lucía Galarce, José González y Sara Villagrán, Valentín Ramos y Gladys Pastenes.

Los encuentros correspondientes a singles varones y damas se efectuarán mañana y los de dobles, en ambas categorías, el domingo.

Los Fiat 125 y el espectacular duelo entre Alcalde, Court y Fernández fueron en esta llegada los más aplaudidos.

Gran Premio "SOPESUR"

GIMENO SE "AFIRMO" EN EL PRIMER PUESTO

— Con un tiempo de 59 minutos 39/9 segundos se impuso en el segundo tramo de la segunda etapa y sigue de líder en el puntaje general.

— En la clase Standard Nacional, por su parte, la primera posición continúa en manos de Hernán Alcalde.

(Por Miguel Fritz, enviado especial).— Luis Gimeno, con tiempo de 2 horas 52 minutos 19.5 segundos se adjudicó de manera brillante la segunda etapa Temuco - Puerto Montt - Valdivia de la quinta versión del Gran Premio Automovilístico "SOPESUR" y continúa así como único líder de las clasificaciones con un tiempo total de 6 horas 00 minuto 13 segundos.

La velocidad promedio del actual puntero fue en este tramo de 200.800 kilómetros por hora, cifra que indica el pésimo estado de la ruta si se piensa que la "liebre" del ganador rinde como promedio 270 Kmh.

Segundo en la serie de Turismo Carretera se mantuvo el porteño Marcelo Estansan, piloto que cubrió este segundo tramo de la etapa en 1 hora 01 minuto 15 segundos.

Tercero se ubicó Juan Fernández Donn, representante de Valdivia que postergó al cuarto lugar al puntarenense Esteban Katkovic y al sexto a Hugo Araya, séptimo en llegar a Valdivia fue Eduardo Kovacs, piloto que continúa en la carrera pero sin puntaje.

CONTINUA ALCALDE

En la clase Standard Nacional, en tanto, continua de puntero Hernán Alcalde, representante de Unión Española que es seguido a pocos segundos por Cristián Court, compañero de equipo de Alcalde y piloto que no pudo en este tramo superar a líder de las generales.

Tercero se mantiene Patricio Reitze, representante de la UC que ha elevado enormemente el rendimiento en estos últimos tramos. Cuarto en esta clase es Eduardo "Lalín" Fernández.

Nota destacada en los standard nacionales es "el repunte" realizado por Samuel Larrain y Diego Ortúzar, corredores que defienden los colores "La Patria" y pilotos que luego de lamentar sendas fallas mecánicas lograron arribar en destacadas posiciones y luego de "pasar" a más de cuarenta máquinas en este último tramo de la etapa.

TURISMO J

En la clase Turismo J, en tanto, se mantiene como único líder Manfredo Suiter, piloto que con un tiempo de 1 hora 02 minutos 38 segundos no sólo ganó la etapa sino que permanece puntero en el cómputo general.

Segundo en esta misma serie es el representante de La Unión, Sergio Wagner, piloto que "naturalmente" es el gran favorito de Valdivia.

En la tercera ubicación, en tanto, se mantiene Marco Ormeño, representante de AVOCH.

Automovilismo de Velocidad

EL Nº 2, VIRTUAL CAMPEON

— El puntaje conseguido por el corredor de Unión Española en las dos etapas del "Gran Premio "SOPESUR" lo ubican como puntero absoluto.

(Por Miguel Fritz enviado especial).-

LUIS GIMENO al volante de su veloz "Liebre" Chevrolet, prácticamente aseguró el título de campeón nacional de velocidad, cumplidas las dos primeras etapas del "Gran Premio 'Sopesur'. Hasta el momento acumuló 9 puntos, que sumados a los 16 que consiguió en las cuatro fechas anteriores del Torneo Nacional hacen un total de 25.

Dicho puntaje lo asegura en el primer puesto aún cuando mañana, en la tercera etapa entre Valdivia y Concepción, no clasifique en los primeros lugares. O también si en el peor de los casos no alcanza a cubrir ese tramo.

Eduardo Kovacs, actual Nº 1 tiene 16 puntos. Sin embargo, los problemas mecánicos lo han relegado a lugares secundarios en este "Gran Premio". En consecuencia, sólo ha recibido como "bonificación" medio punto por largar en cada etapa. Incluso, si llegara a ganar la última fase de la competencia no lograría dar alcance al triunfador Luis Gimeno.

REENGANCHARON TRECE BOLIDOS

(Por Miguel Fritz, enviado especial). OCHENTA Y CUATRO coches largaron en la subetapa Temuco - Puerto Montt. De éstos, 73 en forma oficial y 13 reenganchados. Estos últimos no habían finalizado el Tramo inicial entre Nos y Temuco.

Los bólidos reenganchados sólo aspiran a los premios de las etapas restantes. Posibilidades de triunfo final no tienen ninguna ya que en la general no tienen clasificación.

Luego de solucionar los desperfectos mecánicos los "13" volvieron al camino. Ellos son: Jorge Isaac en Fiat (930); Carlos Serrano en Austin Mini (832); Pedro Alarcón en Austin Mini (841); Raúl Guerrero en Austin Mini (825); Diego Ortúzar en Fiat 125 (564); Juan Larroquette en Fiat 125 (544); Ruy Barbosa en Fiat 125 (537); Samuel Larrain en Fiat 125 (508); René López en Mini Cooper (403); Julio Sánchez en Fiat 125 Anexo "J" (229) Alejandro Holzapfel en Austin Cooper (209); Rudy Domene Fiat 125 (Special (223) e Ismael Orellana en Ford (11).

Tenis de Mesa:

SINGLES VARONES EN LA COPA ALONSO

— Se juega en Unión Española.

Setenta y cuatro tenimesistas intervendrán en la competencia singles varones de la "Copa Alonso", que se juega esta tarde, desde las 16 horas, en el gimnasio de Unión Española.

Durante una primera etapa habrá encuentros eliminatorios. Se clasifican para la rueda final 16 jugadores, a los cuales hay que agregar a otros 16. Entre estos se encuentran: Javier González, Gustavo Salazar, Miguel Droguett, Manuel González, Helio Alvayay, Héctor Alarcón, Carlos Pérez, Luis Aravena, Valentín Ramos, René Vilches, Héctor Moreno, José Farías, Renato Mateluna, Manuel Barahona, Luis Astrelli y Osvaldo Flores.

La ronda final se inicia a las 19 horas. Y para mañana queda la definición en dobles varones. En esta categoría destacan los binomios Aravena-Ramos de Codelco; Flores-Astrelli de "El Mercurio"; Farías-González de Unión Española; González-Salazar de Colo Colo y el integrado por los hermanos Diso y Helio Alvayay de Club Hípico.

Osvaldo Flores, atracción en la "Copa Alonso".

VIA SUR "B" CON TAS-CHOAPA "A"

Sigue el fútbol Interprovincial de empresas de microbuses. Este sábado se cumple la sexta fecha y se juegan encuentros en las canchas del Estadio Nacional y de Tas Choapa, a partir de las 15.00 horas. Los punteros Vía Sur "B" y Tas Choapa "A" lucharán por dejar un solo puntero, ya que ambos son dueños de la punta del certamen. Los partidos a jugarse son los siguientes (los más importantes): Vía Sur "B" con Tas Choapa "A" Lit "C" con Serrano "A" (luchando por la clasificación). Cancha Tas Choapa: Vía Sur "C" con Tas Choapa "B"; Pullman Bus "A" con Vía Sur "A". Pullman Bus lucha por alcanzar a LIT "A" y "C".

Hockey:

SAN MIGUEL GANO A LA TECNICA Y SANTIAGO A VIÑA

Por el Nacional Juvenil, anoche, en San Eugenio.

Por la segunda fecha del Campeonato Nacional Juvenil de Hockey se registraron anoche, en la cancha del Estadio San Eugenio, los siguientes resultados: San Miguel (4) Universidad Técnica (0) y Santiago (7) Viña del Mar (3).

La competencia proseguirá hoy, mañana y tarde.

ECONOMICOS -LA PATRIA ECONOMICOS

viene de la Pág. 26)

6 JUDICIALES Y LEGALES

QUINTO Juzgado Civil concedió posesión efectiva Juan Luis Ureta Ramírez a Juan Ignacio, Eduardo Felipe, Emilia Carmen y Elba Victoria Ureta Urbina, sin perjuicio cónyuge Florisa del Carmen Urbina.

A-7-9-10-6

QUINTO Juzgado Civil concedió posesión efectiva Juan Francisco Leiva Orrego a Juan Segundo y Carlos Humberto Leiva Gaete, sin perjuicio cónyuge María Gaete Labarca.

A-7-9-10-6

QUINTO Juzgado Civil 11 actual, 10 horas, practicaré inventario solemne bienes sociedad conyugal José Miguel Hasbun Connell y Georgina Caballos Fernández.

A-7-9-10-6

QUINTO Juzgado Civil concedió posesión efectiva Manuel Exequiel Pizarro Flores a María Raquel y Clarisa de las Mercedes Pizarro de la Vega, sin perjuicio cónyuge Ena Raquel de la Vega Miranda.

A-7-9-10-6

QUINTO Juzgado Civil concedió posesión efectiva Vicente Alfredo Riquelme Rodríguez a Víctor Alfredo y Emma Irma Riquelme Barriga sin perjuicio cónyuge Vicente Alfredo Riquelme Rodríguez.

A-7-9-10-6

QUINTO Juzgado Civil concedió posesión efectiva Leoncio Berríos Navarro a cónyuge Teresa Valdivia Serrano, sin perjuicio sus derechos.

A-7-9-10-6

INGENIEROS Asociados Sigma S. A. Cuarto Juzgado Civil Mayor Cuantía Santiago, solicita sobreseimiento definitivo conforme Art. 133 y ss. Ley de Quiebras, resolución 28 junio 1974, ordenó publicar Secretaría.

A-9-6

7 REMATES

REMATE Ante Segundo Juzgado Civil Mayor Cuantía Santiago se rematará 27 diciembre próximo 10 horas, inmueble Comuna Maipú este Departamento, calle Central Nº 395 inscrito a fs. 4823 Nº 9681 Conservador Bienes Raíces Santiago. Mínimun E° 3.713.460. Pagaderos contado. Garantía 10% Mínimun. Bases, antecedentes "Benítez Eugenio - Salinas Luis" port. Cheque Rol Nº 13.411. Secretaría.

A-8-7

8 CITACIONES

RADIOEMISORA música, ambiental S.A. Cítase a Junta Ordinaria de Accionistas para el día 20 de Diciembre de 1974, a las 11 hrs. en la oficina de la Sociedad, Teatinos 180. El Registro de Accionistas permanecerá cerrado los días 17, 18, 19 y 20 de diciembre próximo, ambas fechas inclusive. Materia: 1) pronunciarse sobre la memoria del año 1974; 2) Acordar la distribución de las utilidades y destinar los fondos para capitalización ; 3) Elegir directores e inspectores de cuentas; 4) Incidentes. El Presidente.

C-7-8

10 VARIOS NO CLASIFICADOS

EN ANTUCO vendo Hotel Turismo, Restaurant Bar. Patentes al día, 15 Kms. de cancha Ski Laguna Laja y 60 Kms. de Los Angeles con excelente clientela, verlo sábado 14 y domingo 15.

A-7-10

11 MAQUINAS DE ESCRIBIR

REPARACIONES: máquinas sumadoras, calculadoras. Llevelas talleres Continentales. Bandera 517, fono 85479. Sucursal Amunátegui 431. Fono 89927. Compraventas.

C-27

12 BOMBEROS

UNDICESIMA Compagnia di Pompieri di Santiago "Pompa Italia" "Itálica Gens". Convocasi alla Compagnia a riunione ordinaria per domenica 8 c.m. alle ore 15,30 temario: assunti di interesse per la Compagnia, prattiche vari. Il Secretario.

A-8-12

PRIMERA Compañía de Bomberos "El Deber y Constancia". Cito a la Compañía a sesión ordinaria, para el domingo 8 del presente a las 15,30 horas. TABLA: Asuntos de interés para la Compañía, admisión de voluntarios y demás asuntos a que haya lugar. El Secretario.

A-8-12

Esta noche:

VARGAS Y MONTENEGRO EN EL "LUNA PARK"

DOS CHILENOS combaten esta noche en peleas preliminares de la reunión que tiene como atracción de fondo la disputa del título mundial de los medio pesados, entre el argentino Víctor Galíndez y el norteamericano Len Hutchins.

El escenario será el mundialmente famoso Luna Park de Buenos Aires, centro pugilístico, que por primera vez pisan Martín Vargas, campeón nacional de los moscas, y el pluma Aurelio Montenegro.

El osomino Vargas hace tres semanas noqueó a Juan Carlos Laciar, "Kid Gambita", que está en el tercer lugar de los "mínimos" argentinos. Y esta noche tendrá al frente a Carlos Escalante, invicto púgil bonaerense. La pelea está programada a diez vueltas.

De Puerto Varas es el otro chileno que animará el primer preliminar. Su rival, José Casas. Este tiene triunfos sobre el monarca nacional de los plumas, Raúl Astorga. Aurelio Montenegro lleva una carrera sin derrotas en el pugilismo rentado.

Actuarán en los preliminares de la pelea por el título mundial de los pesos semi completos entre Galíndez y Hutchins.

Para el aficionado chileno, la presentación de ambos peleadores nacionales tiene especial atractivo. Porque la actuación de Vargas y Montenegro será un "reencuentro" con el pasado, con la década del 50 en que un grupo de peleadores mapochinos, entre los cuales destacaban Roberto "Peloduro" Lobos, Alberto "Ventarrón" Reyes y Abelardo Sire, hicieron furor.

La pelea de Vargas adquiere especial realieve si se considera que el monarca nacional de los moscas tiene para más adelante un combate con Benicio Sosa, quinto en el ranking mundial de los gallos.

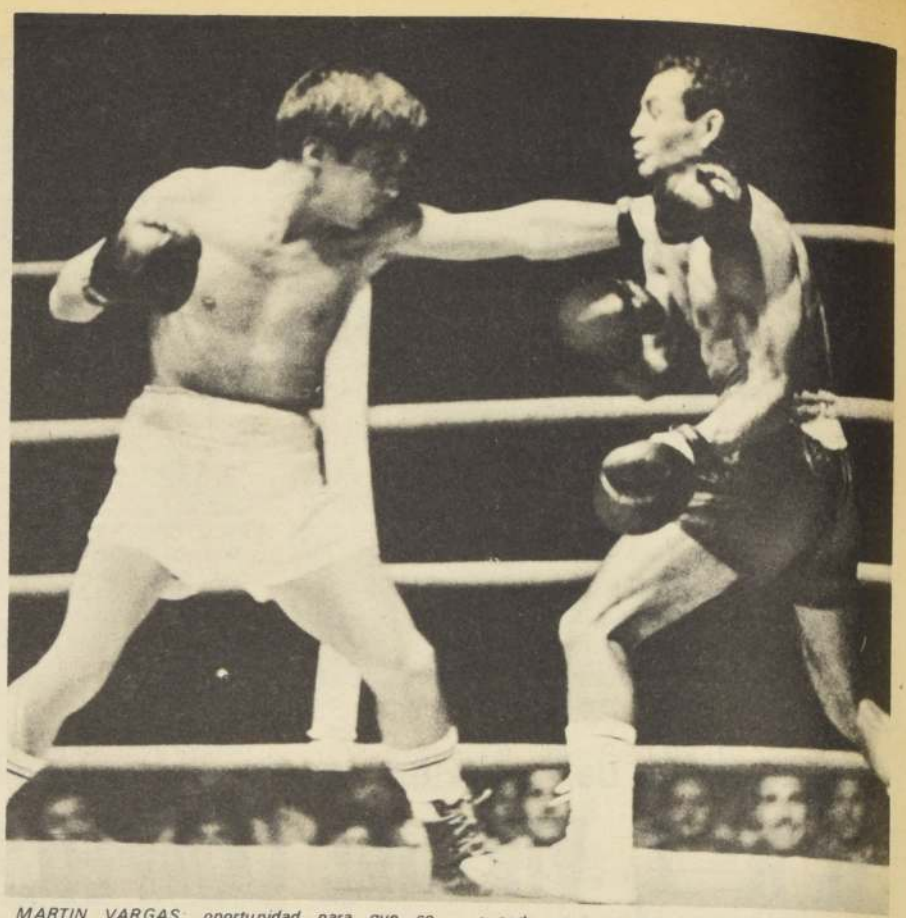

MARTIN VARGAS: oportunidad para que comience su camino hacia el título sudamericano de los moscas o de los gallos. EN LA FOTO, cuando gano el título nacional frente a Alfredo Alcayaga.

Está fracturado:

NILO NECESITA MUCHA AYUDA

Víctor Nilo necesita ayuda, su caso es dramático. El accidente que le significó fracturas a la pierna y brazo izquierdo, lo tiene postrado en el Hospital Traumatológico. Es la gran ocasión para ver la eficacia del grupo de managers y boxeadores que hasta el momento no han sonado para nada.

"ESTRELLA DE SAN FCO".

Sigue llegando gente al club de boxeo, Estrella de San Francisco". Aparte de tener un gimnasio con muchas comodidades, ahora amplía el terreno para construir graderías y poder hacer combates con gente adentro.

INTERCLUBES.

Cinco combates ganaron los del América de La Florida y dos los de Estrella de San Francisco. Pero lo importante de este evento fue que compitieron dos clubes que no están enmarañados con los "mafiosos" de siempre.

Por La Florida la cabeza visible del boxeo es Luis Uribe y por Estrella de San Francisco, el administrador es Hernán Ibarra, que no fue apoyado por su compañeros de profesión cuando fue castigado por la Federación Chilena de boxeo, en cambio ninguno de ellos tiene un gimnasio como el que Ibarra construyó y puso al servicio de cualquier boxeador. ¡Decíamos no más!

Santibáñez inició los cambios:

REAPARECEN BERLY Y R. AVENDAÑO

LUIS SANTIBAÑEZ, ya inició la etapa de los cambios en el equipo de Unión Española. Primero que nada le echó una mirada a la defensa y como se dice en términos futbolísticos le pidió la pieza a Maldonado y Soto ambos zagueros centrales del equipo hispano. En ese lugar entran Remigio Avendaño y Hugo Berly en el partido que les corresponde jugar frente a Magallanes.

EL "COTO" SIN YESO.

El delantero José Acevedo se saco una bota de yeso que le colocaron despues de recibir un "planchazo Triple" de regalo de parte del defensa Jaime Benavente de Serena. Pero no esta recuperado del todo y le tendrán que sacar líquido de su rodilla derecha.

MANOLO RODRIGUEZ.

El ex jugador y entrenador de Unión Española, tomó su maleta y se fue a meditar a su casa de calle Badajoz; no quiso compartir la banca (les natural) y prefirió descansar los 20 días que le quedaban de contrato antes que trabajar con otra persona a su lado.

Gran Simultánea en la P. de Armas:

EL AJEDREZ TIENE SU FIESTA MAÑANA

El Departamento de Deportes de la Secretaria Nacional de la Juventud programó para mañana una interesante simultánea de ajedrez, evento que se iniciará, a las 10.30 horas en la Plaza de Armas y que, con la ayuda de la Federación de este deporte ciencia, está destinado a captar más adeptos para esta disciplina.

Los maestros que participarán en la simultánea son David Godoy, Pablo Cerda y Pedro Donoso, especialistas que deberán "medirse" con más de trescientos jugadores cuyas edades fluctúan entre los ocho y quince años y "futuros valores", que lo único que deben hacer para participar, es llegar a las 10.30 horas a la Plaza con "su respectivo" tablero.

De esta forma el departamento de Deportes de la Secretaría de la Juventud continúa concretando sus planes de expansión y brindando a la juventud chilena nuevas y mejores posibilidades de participar en el deporte de su predilección.

RAMON REYES, Director del Departamento de Deportes de la Secretaría Nacional de la Juventud, y la bella coordinadora Gladys Schneisser, dan a conocer a "La Patria" algunas de las características de esta simultánea gigante.

En su partido con Magallanes:

¡POR FIN...! UNION VUELVE A STA. LAURA

Esta tarde sigue la quinta fecha -que se inició anoche- del Campeonato Oficial de Fútbol de Primera División, con un partido en Santiago y tres en provincias.

SANTA LAURA.

Unión Española vuelve a jugar en su cancha. Los hispanos reciben la visita de Magallanes. En la banca de los dueños de casa debe debutar -otra vez- Luis Santibáñez, ya que Manuel Rodríguez se fue, porque renunció debido a que no quiso "compartir" la dirección del cuadro. "Locutín" anuncia algunos cambios. Por otro lado los carabeleros no dejan de ser un rival de sumo riesgo, ya que vienen en plena racha de triunfos. De los últimos 12 puntos disputados han ganado 11, con Rosamel Miranda en la banca. El partido es a las 18.30.

PROVINCIAS.

Todos los encuentros se inician a las 18.30 horas. En San Felipe, el equipo aconcagüino juega con la Universidad de Chile, que viene de empatar con Palestino.

En Antofagasta, Regional Antofagasta se enfrenta a Unión La Calera; y en el estadio Regional de Concepción, los lilas reciben a Deportes Aviación.

Mañana se debe completar esta quinta fecha con dos partidos en provincias y un programa doble en Nuñoa.

EL "NEGRO" AHUMADA estará comandando el ataque de Unión Española frente a la defensa de Magallanes, esta tarde, en Santa Laura.

A beneficio de los niños:

FESTIVAL EN LO ESPEJO

En Lo Espejo se hará el gran festival futbolístico a beneficio de los niños de ese sector. Jugarán el cuadro de Reservas de los rojos de Santa Laura y la Selección de La Cisterna.

El festival comenzará a las 18.00 hrs. y en él participarán equipos amateur de Hilanderia Tepual, Maestranza y Francisco Castillo.

El objetivo de la participación de Unión Española y de la Selección de La Cisterna es muy plausible, ya que buscan reunir fondos para comprar juguetes y golosinas para los niños de Lo Espejo.

Eduardo Vergara, director de la Reserva de Unión Española, ha dicho que los muchachos llevan un excelente cuadro para ofrecer un buen espectáculo.

La Patria

NO NACIO PARA PERDER

Nelson Sanhueza, à pesar de estar en un cuadro que no alcanzó a clasificarse, su condición de crack no perdió vigencia. A pesar de todo, Sanhueza sigue siendo un zaguero codiciado por los grandes de Primera División. Así se da el caso de un hombre que NO NACIO PARA PERDER.

¡EH, JEFE ... ALADINO!

¡EH Jefe!... Nada nuevo bajo el sol. Todo sigue igual: los otros malos, y yo cada día más bueno. Tal vez lo único rescatable podría ser la actuación de Huachipato, que alcanzó a Palestino y empieza a complicarle la vida.

Me alegro, porque los muchachos del sur todavía no han podido dar la vuelta con ninguno de sus equipos. Ojalá sea Huachipato el que gire en la vuelta olímpica, bajo el estruendo de su público y con la Copa del fútbol chileno en la mano. Pero falta mucho y lo mejor no son ni los acereros, ni los tricolores y es otro el campeón. Dicen que de atrás pica el "indio" y ese puede ser el gran Colo Colo...

¿Colo Colo?...

¡Que vá!... Colo Colo podría ser, pero antes tiene que solucionar sus problemas de juzgados y querellas. Parece mentira, el club más popular de Chile haciendo noticia en la crónica roja y no en las páginas deportivas como hasta hace poco era su tradición. Parece mentira digo, porque es inconcebible que en un club tan grande como Colo Colo, no haya una persona inteligente que puedad parar todas esas calamidades que circulan a diario y que embadan el nombre del "indio" futbolista.

Yo fui uno de los que aplaudí a don Héctor Gálvez, cuando asumió la presidencia del club albo. Pero hoy me arrepiento y hasta me echaría ácido muriático en los ojos por ser tan tonto. Mi opinión personal es que don Héctor no sirve, lisa y llanamente, para ser Presidente de Colo Colo. No tiene la simpatía de los conductores de cuadros populares, no tiene pinta de "gentleman", no tiene poder de convicción, no tiene la inteligencia precisa para evitar los "cahuines", no tiene serenidad para enfocar los problemas y, lo que es peor, tiene a Colo Colo metido en un enredo que envuelve las querellas con el deporte que practica el club popular.

Así en este clima han desfilado por la opinión pública: bolsas de cemento, ofensas a Labarca, amenazas al administrador del Estadio, líos con la Central, más líos con Fluxá, problemas con Poblete, malentendidos con Beyruth, tacañerías con Ahumada, un asunto raro con "Chamaco Valdés, los dólares de Caszely y ahora el embargo de los muebles por el no pago del automóvil a Castañeda.

¿Todo esto a un club de fútbol?... ¡Están locos!... Gálvez debe irse, lo digo yo y yo sé una cantidad.

UN HINCHA, JEFE

¡La final del Ascenso!:

SEIS ESPERANZAS PARA DOS PUESTOS

(POR CARLOS JIMENO SILVA)

Malleco fue el invitado que puede pagar la cuenta.

La selección del Ascenso, sólo para un día domingo.

El torneo de ascenso busca dos campeones para que tengan la oportunidad la próxima temporada de jugar en la primera división. Este campeonato de ascenso que finaliza con una "Liguilla" que en el fondo nos es liguilla debido a que dura dos meses, también tiene como es tradicional, un drama en la cola.

Un torneo que sirvió para demostrar que el fútbol sureño por mucho que trate de levantar vuelo, siempre está envuelto de un manto de problemas en la segunda división. Hubo un club invitado al fracaso: Malleco Unido. Los voluntariosos jugadores del club angolino nunca pudieron remontar, ni en la "Copa Chile" ni menos en el torneo mismo, debido a su falta de experiencia y más que nada a su estilo, propio de los cuadros que no juegan por dinero.

En cuanto al grupo norte. Coquimbo realmente está pagando tributo a la falta de visión de sus dirigentes. En 1973 tuvieron un excelente cuadro, lo desmantelaron y ahora sufren el "drama" de tener que jugarse la vida en dos partidos.

LOS DE LA "LIGUILLA"

En la zona norte fue todo más difícil. Mejores equipos desde todo punto de vista, más equiparidad y resultados no previstos. Ovalle queda fuera por el famoso gol average. Trasandino hizo la gracia, porque ese cuadro es muy modesto en cuanto a planilla, pero fue bien armado. Ahora en el tramo de la "verdad" tiene que tener más calma en la banca y en la cancha para poder aspirar a más resultados. Everton, con Ramón Climent en la dirección técnica y con 6.000 personas todos los domingos en Viña, confirma la buena campaña. Pero como en el fútbol sobran los "peros", ahora tendrán los viñamarinos que soportar un trajín intenso. ¿Les quedará físico?

Audax Italiano con Pesce y compañía levantaron desde las penumbras, y las caras sonrientes de los "Tanos" ratifican la mejor campaña que hayan realizado en los terrenos del ascenso. Un sistema de "cerrojo" bien aplicado también puede golear, y Audax lo demostró.

Y los del grupo sur ahora sí que tendrán que apechugar, porque otra cosa es la final, donde los puntos serán disputados con ardor. Santiago Morning es para muchos "candidato fijo", pero como en el fútbol igual que en la hípica los favoritos a veces no llegan ni placé, los "bohemios" están preocupados e incluso piensan hasta concentrarse. Ferroviarios quiere llegar lo más lejos posible. Hasta el momento ha cumplido una campaña para muchos sorprendente, pero como lo decíamos anteriormente, muy ayudada por la zona. Los "tiznados", pese a que no recibieron el apoyo total de sus dirigentes del fútbol (pocas comodidades, desantención, etc), jugaron bien y la suya fue una clasificación justa. En un cálculo previo no hay dudas que Ferroviarios tiene posibilidades, porque hablando en lo estrictamente futbolístico, se logró formar un buen equipo.

Y Ñublense, con su drama económico a cuestas, pero con un entrenador de lujo, como es Constantino Mohor, no es rival fácil para nadie. En este torneo con un plantel muy modesto, sin figuras, están en la "puerta del horno", donde en más de una oportunidad se les quemó el pan y el título.

"CHAROLA" GONZALEZ, el grito de gol del Ascenso. Puede continuar la fiesta de Audax.

TRASANDINO, una buena carta para el título, Román, Olivares, Andrés Elgueta, Negrete, Monsalves y Lee-Chong.

SANTIAGO MORNING tuvo valores como Pizarro y Gómez quien el grabado inician el vuelo.

OVALLE se quedó en las huinchas, los verdes del Limarí todavía no salen de su desconsuelo.

Ñublense 1974. La labor realizada por Constantino Mohor fue excelente. Los chillanejos, ahora con más problemas económicos, también aspiran al título.

RAMON CLIMENT, la selección del Ascenso lo hizo volver

¡CALMA SEÑOR CLIMENT!

Y a propósito de encuestas y de selecciones de Ascenso, creo que la que nominó RAMON CLIMENT, no es mala, pero desgraciadamente estas selecciones para los jugadores sólo significan el recuerdo de alguna foto y dos o tres párrafos que los mencione. ¿Porque no continuar con ellas? La nominación de Climent, no fue desacertada, pero lamentablemente el técnico cayó en el "Misterio" de todos los entrenadores a los que un día X se les entrega una responsabilidad de esta categoría.

Le consultamos en la Asociación Central sobre el posible plantel, y Climent jugó al "Misterio" pero al otro día, la lista completa apareció en otro diario. Es decir, Climent, no está muy claro todavía en cuanto a la misión que le encomendaron. Estará sentado en la banca de una Selección de Ascenso, pero eso no lo autoriza para "Jugar a las escondidas" con una nómina que mal que mal es para un día domingo y nada más, ya que muchos jugadores de esos que defenderán a Chile frente a la primera "B" de los argentinos, el próximo año estarán en primera, quizás en la selección de verdad y Ramón Climent tendrá entonces que volver a "aterrizar" para vivir su realidad como entrenador.

El fútbol es uno solo, no hay que complicarlo, es lindo que Chile tenga la oportunidad de jugar frente a los argentinos en selecciones de Ascenso, pero es feo que el propio entrenador que le inculcó humildad y seriedad a un equipo como Everton logrando una excelente campaña, de la noche a la mañana se "juegue" sus propios encuentros.

LOS 11 DE LA DISCUSION...

Por JORGE FERNANDEZ RIOS

En el programa con que la Administración del Estadio Nacional celebró los 35 años de vida de nuestro principal campo deportivo, apareció un "número" de mucho contenido y de gran justicia: homenaje y distinción a las figuras que mayor significación tuvieron a lo largo de la historia deportiva de Chile.

La iniciativa sin duda valiosa y que alcanzó- como era de esperar- gran éxito no merece reparos en cuanto a los nombres elegidos. Todos, absolutamente todos, merecían sobradamente el homenaje que recibieron. Sin embargo en lo que a fútbol se refiere nos parece que hubo algunas omisiones o mejor dicho que en el "teórico" equipo ideal de todos los tiempos no figuran hombres que por antecedentes, capacidad o simplemente por un indiscutido historial debieron ser nominados.

Previamente diremos que no es nuestro propósito abrir polémica ni menos discutir sobre el mérito que tienen los elegidos. Simplemente y éste es el objetivo de este pequeño apunte, trataremos de "refrescar" la memoria de quienes hicieron este "equipo de todos los tiempos", trayéndoles al recuerdo algunos nombres, que por desconocimiento de quiénes fueron en el futbol chileno, no se les mencionó.

Como la idea pareció ser elegir los 11 mejores en cada uno de los puestos del equipo, habria que aceptar que tal elección responde a la nomenclatura actual del futbol y no a sus conceptos clásicos, los que lamentablemente han sido "barridos" por el avance del tiempo.

Considerando lo anterior habria que aceptar como racional que en la extrema defensa, por ejemplo, fueran considerados Eyzaguirre y Arias, quienes en la modalidad imperante en la década del 40 habrian sido medios defensas o halves de ala, función que era mucho más compleja y por supuesto muchisimo más dificil que la normalmente rutinaria que suelen cumplir los ahora llamados marcadores de punta.

En todo caso, esto entra ya en el terreno de la discusión conceptual del fútbol, que por supuesto no es prblema de dilucidar o aclarar en pocas lineas y aunque lo fuera es posible que escape al conocimiento del hincha corriente, que es justamente para quien escribimos.

Retomando el hilo del asunto diremos que cuando se eligió a Sergio Livingstone como el mejor guardavallas, se acertó de medio a medio. El "Sapo" en realidad no ha tenido hasta el momento nadie que le haga sombra, y salvo Hernán Fernández, que en un momento le discutió la tricota nacional, no ha existido en Chile un meta con mayor capacidad.

Algo similar habria que decir de Luis Eyzaguirre, quien como marcador de punta no ha sido superado por nadie. Sin embargo, habria que aclarar que en una función más amplia, vale decir como defensor – atacante, no fue mejor que Manuel Acuña, gran figura de Audax Italiano y de la selección nacional y que fue el primero que innovó en cuanto a salir de su zona defensiva para pasar veloz y sorpresivamente al ataque.

En la otra punta, fue elegido Antonio Arias, cuya capacidad no discutimos, pero sí, que sea superior a Eduardo Schneberger, quien lo aventajaba en físico, en velocidad y en técnica, por lo menos en cuanto a sacarle provecho a la pelota dominada. A lo dicho habria que agregar que si bien Arias cumplió una buena actuación en el último campeonato mundial, el "Gringo" de Temuco fue gran figura en el Sud Americano de 1937, en el que se dio el lujo de anular a la mejor ala derecha que tenía Argentina en esa época: Peucelle y Varallo, quienes curiosamente fueron hace poco considerados como los mejores del fútbol argentino en sus respectivos puestos.

En el centro de la zaga Raúl Sánchez y Ascanio Cortez habrian formado una pareja ideal. Rápido, resuelto y de muy buen fisico el que fue crack de Audax Italiano, y tranquilo, ordenado y de escelente técnica el porteño, no hay duda que ambos merecen de sobra la distinción. No obstante nos parece que en un terreno comparativo ninguno de los dos superó "la marca" que en el último mundial puso Elias Figueroa. Dicho en otros términos, "Don Elias" es crack ahora y lo habria sido en cualquier época. También nos parece injusto que no se haya mencionado a Jorge "Cotrotro" Córdova, quien realmente fue un jugador excepcional, a tal punto que puede perfectamente ser comparado con Raúl Sánchez, con quien tenia mucha similitud de estilo.

En el medio campo otro acierto: Enrique Hormazábal. El ex crack colocolino, no sólo ha sido el mejor entreala armador de juego, sino también el jugador más completo de todos los tiempos, lo que de por sí justifica plenamente su nominación. Como acompañante "teórico" en la función de "orientar" juego, y " suponiéndolo" un volante actual, se olvidaron del mejor de todos: Guillermo Riveros de Audax Italiano. El famoso centro half sureño, fue lejos, muy lejos, el mejor hombre de su puesto a través de una década y desde luego es una irreverencia compararlo siquiera con los actuales e intrascendentes volantes de "creación". Talvez el único que puede haberle hecho sombra, fue otro auténtico crack: Guillermo Saavedra, quien como debe recordarse, fue estrella en el mundial de 1930.

Enrique Sorrel fue el elegido en la punta derecha del ataque y considerando su popularidad, la influencia que tuvo en muchos resultados internacionales y el impacto emocional que causó con su pique y el derechazo demoledor que tenía, puede admitirse que fue bien mominado. Sin embargo, en un análisis técnico, no creemos que haya sido superior a Carlos Schnerberger ni a Mario Moreno.

En el centro del ataque unanimidad absoluta: Raúl Toro, aún sin reemplazante. Como entreala izquierdo Carlos Giudice, maestro genial, conductor extraordinario y como si fuera poco, dueño de una zurda que tanto apoyaba a 40 metros como "mataba" a 30 ó 35. Finalmente, en la punta izquierda, Leonel Sánchez, que a lo largo de la historia del fútbol chileno ha sido francamente insuperable.

Enrique Hormazábal: en cualquier ranking debe figurar como el más completo jugador chileno de todas las épocas.

Sergio Livingstone: el mejor de los guardavallas.

Raúl Toro: el fùtbol aún lo añora...

Robert Craver, el norteamericano estrella del Field, tratará de mantener en nuestro parquet su condición de "rey de la conversión". Veremos qué dicen los nuestros al respecto.

OTRO EXAMEN AL MISMO "ENFERMO"

Ambos elencos, invitados de honor para la final del Campeonato "Bodas de Oro", serán los encargados de demostrar "cuanto nemos crecido" o simplemente ratificar que "sólo nos mantenemos".

Textos: Tano Bertolone.

Finaliza el año y los aplausos no quieren terminarse en el Nataniel. Es así como cuando aún perduran las palmas del campeonato metropolitano y de la semifinal del "Bodas de Oro", hoy se escuchan ya los nuevos de la gran final de este certamen, evento, que como regalo para la sacrificada y constante hinchada, nos muestra el accionar de dos planteles extranjeros de real categoría: el Deportivo FIELD, campeón peruano, y la Selección de Mendoza.

Ellos, con la gran calidad de las figuras en que cada uno alinean, serán los encargados de "medir" el cesto criollo, ya que, se supone al menos, los cuatro finalistas nacionales que participan son o debieran ser lo más representativo y mejor de nuestro básquetbol.

De ahí que Concepción, Santiago, Talca y Valparaíso, tengan un doble compromiso: no sólo demostrar en el parquet metropolitano el por qué de su clasificación, sino, fundamentalmente, exponer cuánto son capaces de dar frente a rivales "desconocidos" y poseedores de un curriculum más que aceptable.

¿HASTA DONDE SEREMOS CAPACES?

La pregunta circula desde ayer en el anciano Nataniel y pocos se atreven a contestarla categóricamente pues, no hay dudas, son pocas las experiencias que se poseen y, además, por que pocos conocen la fuerza de las visitas.

Creemos sin embargo, que los cuatro elencos nacionales que participan pueden y harán un buen papel ante los cuadros visitantes, planteles que si bien "pueden conocer" los estilos de nuestros equipos, no "saben" realmente lo que cada uno puede aportar llegado el momento.

En efecto, ambas visitas conocen a algunos de nuestros cesteros, los seleccionados nacionales, que han participado en los últimos S.A. pero no saben cuanto "pueden jugar" con "su" equipo, que es lo que ocurre con el talquino Manuel Herrera, con el porteño José Verdejo y con otros cesteros de igual calidad que, siempre, "dan más" en su plantel que en el nacional.

Lo propio, en todo caso, ocurrirá también a la inversa, ya que los nuestros saben de los peruanos Duarte y Dasso y de algunos mendocinos, cesteros

Eduardo Airaldi, con el balón en su poder en el grabado, "chocará de nuevo" con Manuel Herrera... Ojalá esta vez con mayor fortuna para el talquino.

a los cuales "examinaron" en iguales circunstancias, pero cuyo accionar de equipo desconocen en absoluto.

De allí lo importante de este compromiso y de ahí la trascendencia de la contestación que, quiérase o no, se dará el próximo Martes, fecha última de este interesante certamen.

En ella sabremos "hasta dónde somos capaces" y con estrellas de la talla del norteamericano Robert Craver y de los más próximos Asseretto, Vásquez, Guzmán y Mongrut alineados enfrente, veremos si nuestro básquetbol ha mejorado o simplemente se mantiene.

Esto, que puede parecer inadecuado si se piensa que los participantes son selecciones "provincianas", no lo es tanto si pensamos que en ellas vienen cesteros que más de una vez han defendido y quizás cuántas más defenderán la casaquilla Nacional.

De ahí entonces la importancia de enfrentar "serenamente" a estos buenos rivales... De ahí que cada plantel criollo debe exponer lo mejor de su juego pues, aun cuando el resultado sea la derrota, "lo mostrado" será lo que realmente importará... No hacerlo así y considerar estos partidos como un juego más, como una buena manera de festejar los cincuenta años de la Federación o simplemente "una nueva experiencia", será desaprovechar una oportunidad que lamentablemente pocas veces se da y que quizas por cuántos años no volverá a repetirse.

José "Pipa" Verdejo, siempre con la "V" porteña, será otro de los encargados de medir los avances del cesto vecino.

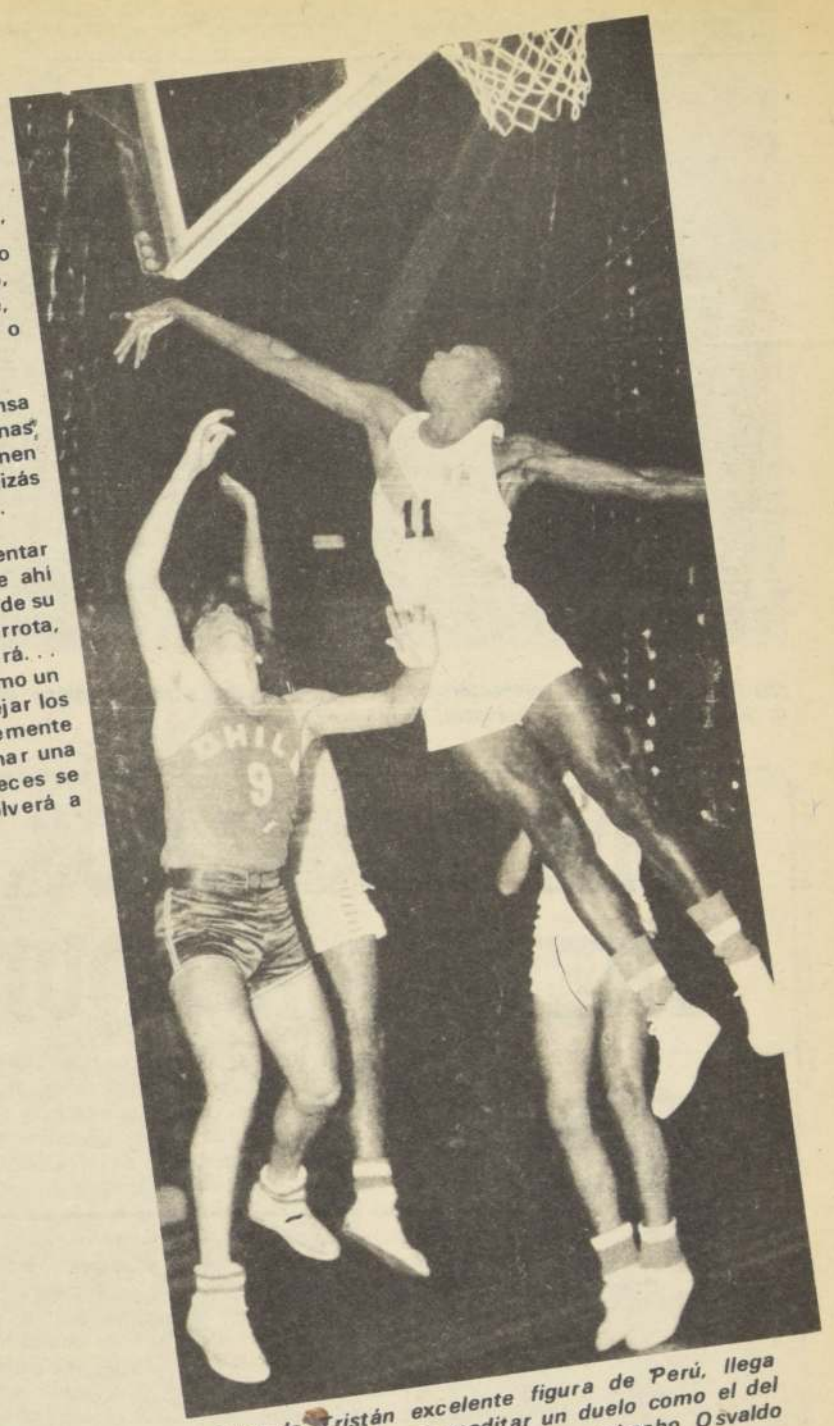

Eduardo Tristán excelente figura de Perú, llega luego de años para reeditar un duelo como el del grabado.. en el que el ayer muchacho Osvaldo Andrade tiene poco que decir.

Pedro Sartori, un juvenil que maduró mucho y pronto, de seguro mostrará ante sus mismos rivales todo lo que ha mejorado.

Y en la final, también veremos:

QUE SEMILLERO DIO LOS MEJORES FRUTOS

La llegada de la Selección de Mendoza y de FIELD trae incluido un reto a nuestros cesteros más jóvenes: medirse de nuevo con aquellos que animaron el S.A. Juvenil 1972.

Pero la visita de la Selección de Mendoza y del Deportivo FIELD no sólo servirá para "medir" el básquetbol criollo en general sino, además, para ver también en particular y "en el terreno" cuánto han mejorado nuestros valores más jóvenes.

En efecto, mientras los cables provenientes de Argentina no son muy pródigos en noticias y sólo dan "como posible" la venida de Aguirre, Tanghe y Sittoni, cesteros que actuaron en el último S.A. Juvenil efectuado en nuestro país, el año 72, las noticias de Perú sí confirman la venida de Eduardo Airaldi y Ernesto Tristán, cesteros que llegan en calidad de refuerzos al mismo parquet los vio perder ante nuestro equipo juvenil por sólo un doble.

Su llegada, entonces, servirá para ver en qué medida han progresado los juveniles nuestros de ese entonces y cesteros que hoy actuarán en la selección de Santiago, como es el caso de Osvaldo Andrade, Pedro Sartori y David San Martín. Ellos nuevamente frente a frente, reactualizarán un duelo que está destinado a mostrar, al menos en parte, quienes capitalizaron mejor la experiencia del sudamericano y han sabido mejorar o al menos mantenerse.

Y este duelo, sin dudas, se centrará principalmente en los tableros, terreno "preferido" de Ernesto Tristán y especialidad en que el ayer débil Sartori ha mejorado un mil por ciento... Será la oportunidad, en definitiva, de ver como ambos semilleros, hoy ya más maduros han encarado el paso de los años la competencia más dura y la responsabilidad cada vez mayor.

Ojalá cuando esto ocurra, los aplausos se dividan y sirvan para "borrar" al menos en parte ese match Chile- Perú que, pese a la distancia en el tiempo permanece siempre presente como algo que no debe pasar jamás en un parquet.

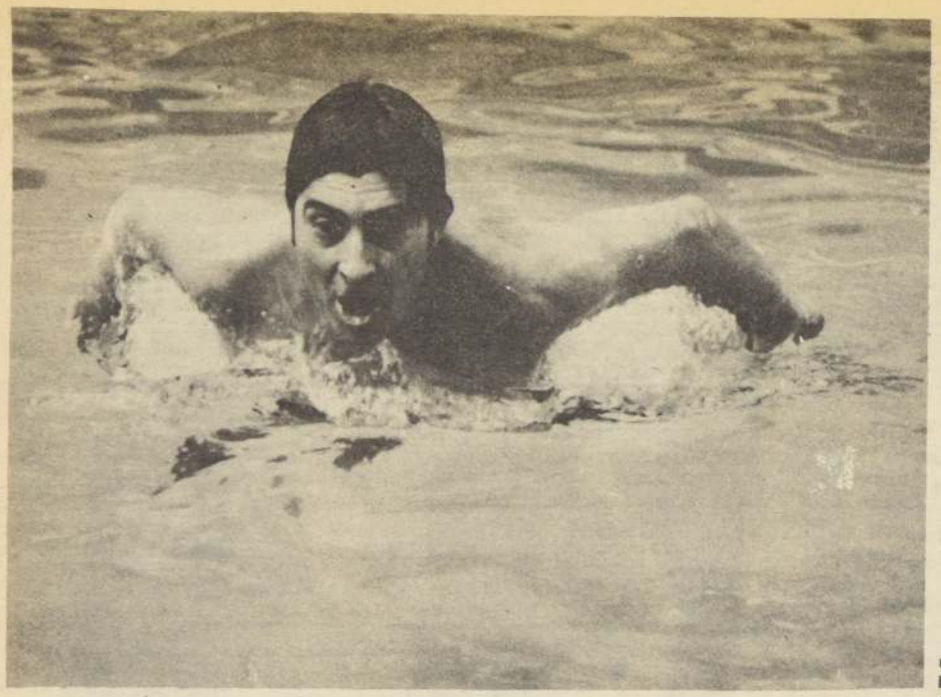

NO ES SPITZ, el astro norteamericano de la natación, es Juan Espinoza, en un espectacular estilo mariposa para una exhibición.

¡HUIJA!...

La calidad de Antonio Prieto y el manual de la existencia, que escribió con sus esfuerzos y sus viajes, permiten abordarlo en cualquier momento, cantando, jugando o simplemente sentado en una butaca, como espectador de una buena pelea en el mismísimo Teatro Caupolicán.

Por: MIGUEL MERELLO
Fotos de Juan Barra e Iván Lepe

Ya pasó por las entrevistas del retorno y respondió a lo astro, todo lo quisieron saber de él. El cuadro correspondiente a la categoría de un artista como Antonio Prieto, se cumplió al pie de la letra. Todas las radiografías que correspondían al tiempo que duró su ausencia, fueron tomadas y los pasos, con el itinerario de miles de kilómetros a cuesta, quedaron claramente expuestos a la luz del día.

Prieto y los periodistas del rubro, luego de un intenso trajín quedaron a mano. LA PATRIA, también hizo lo suyo y nuestros compañeros de labores mostraron fidedignamente al hombre que en los mejores escenarios del mundo le puso aplausos al nombre de Chile.

Hoy Antonio Prieto, en su propio suelo prolonga el éxito de lugares lejanos. Todavía hay mucho que escribir sobre su riqueza artística y su espíritu audaz, y así se lo ha propuesto el propio "Toño". De esta manera, los especialistas tienen trabajo para rato y serán ellos en definitiva, los que vayan de la mano con el "Blanco y radiante novio" que no ha dicho la última palabra en materia de aciertos y de planes.

Y decimos "ellos", porque es una tarea al margen del periodismo deportivo que es lo que nos atañe y que es precisamente de donde no debemos salirnos.

Por eso, en una noche impensada, tuvimos la alegría infinita de encontrarnos con JUAN ESPINOZA, desprovisto de Antonio Prieto y en un terreno al margen de los focos y de los guiones.

EN EL BOXEO

Peleaba Antonio Garrido con el argentino Daniel Quiroga, en el match estelar de una reunión caupolicanera. Más público que de costumbre en la sala de San Diego y nuestro amigo en una butaca del popular teatro Caupolicán.

¿Qué se necesita para hablar con el más chileno de los artistas nacionales?

Nada más que acercarse a él y decirle algo. Algo como por ejemplo:

—Dios te dio una voz como para que no pensaras en las durezas de un ring.

—"Estás loco, el micrófono también tiene durezas que a veces dejan huellas en el corazón".

—¿Por qué viniste al boxeo?

—¿Acaso no sabes?... Yo estuve a punto de ser boxeador. En Iquique, para ser hijo de esa tierra hay que ser deportista primero y, después, elegir la "profesión".

—¿Y ese Prieto que peleó denantes?

—"Ese es Eduardo, hijo de mi primo Francisco. ¿Lo viste pelear?... Tiene pasta de campeón y va a ingresar al boxeo profesional. Ponle la firma, lo respaldaré para que no tenga que luchar contra la nada y pueda tener un camino más expedito".

—¿Tú luchaste contra la nada?

—"Qué va, gordo". Aquí las tengo anotadas:

MIS HERMANOS, CHELA Y JOAQUIN

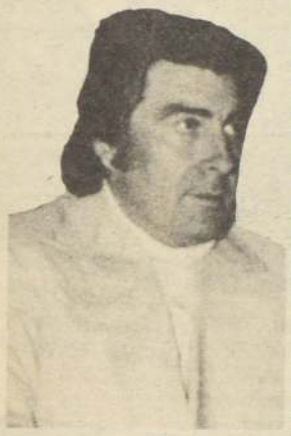

"Mira, mi hermano Joaquín es el hombre más raro de la historia. Es un tipo que gusta de la literatura y del estudio profundo de las cosas. Es escritor y en estos momentos está escribiendo un libro que ya le lleva sus buenos años en el desarrollo. No es compositor, como pareciera ser por sus éxitos musicales. Las canciones que ha hecho, han sido a pedido mío y con mucha insistencia. Tiene, Joaquín, mucha vida interior y disfruta con cosas mucho más espirituales que la exhibición y la propaganda. Puede ser un gran amigo, pero su bondad termina en cuando algo atenta su invariable forma de ser. Nadie le saca una declaración, ni le toma una foto, nunca está donde hay una cámara, ni donde hay un micrófono. Así es Joaquín.

— ¿Mi hermana Chela?

— Ninguna mujer me hace reir, pero ella es una "gorda" muy cómica. La miro y no puedo estar serio, ahí radica su Mérito. En todo caso véanla ustedes....

Pelota Vasca. Es el mismo "Toño" que sonríe con el instrumento de rechazo en la mano. La foto es argentina, el crack es chileno.

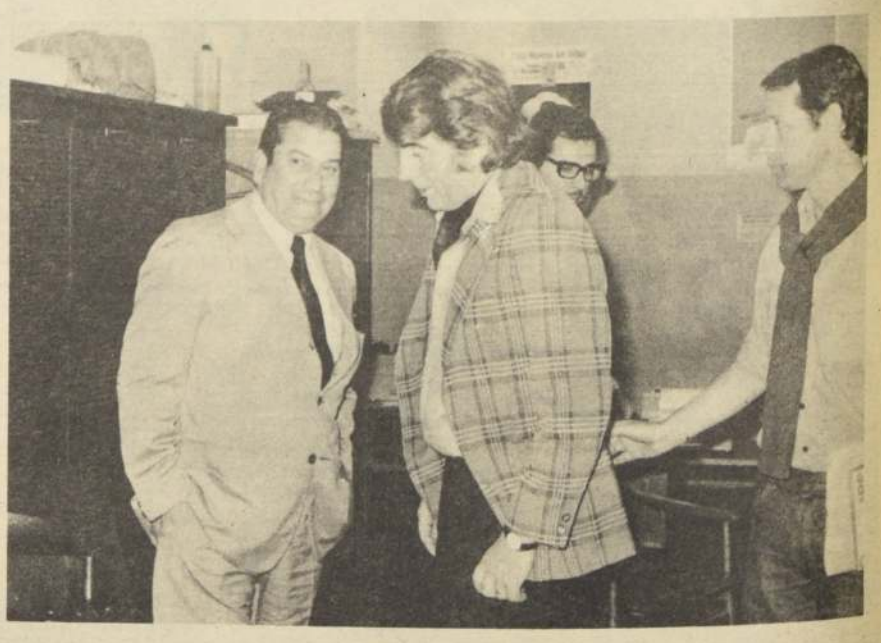

Con el Director de La Patria, Héctor Muñoz Burboa, a quien pasó a saludar. Jaime Clavijo, su representante, a la derecha observa la escena. Por razones de fuerza mayor no asistió Mario Soza, el otro representante del "embajador" chileno.

Juan Antonio...

32 veces fui a hacer antesala a la Radio Corporación. Ese señor Renato Deformes que me tramitó. ¡Saltemos esa parte "mi viejo!. Yo no sé. Hay que sacudir a la gallada que pisotea al chileno y no lo deja surgir. El "roto" tiene atributos que no los tiene nadie y sólo aquí no tiene cabida. Por eso es que cuando escucho la música característica de la Twentieth Century Fox", me indigna que no sepan que un chileno la escribió. Me acuerdo del "Chile" Alvarez, con su voz "aguardientosa", el más grande cultivador de perlas del caribe... Los jinetes de Chile metie ron su escuela en

EE.UU. ,mediante los ockeys de Panamá... Chile arriba, abajo, al lado y en todas partes... No sabemos valorizar lo que tenemos. Te lo digo yo que ha "mataperreado" por todas partes... No podemos pedir disculpas antes de comenzar a actuar... Somos mucho más de lo que parecemos. ¡ay que sacudir a la gallada que pisotea al chileno, "viejo"!

TOCOPILLA

"De Iquique me fui a Tocopilla. Es decir mi padre trabajaba en el Banco Alemán Transatlántico, rumbeó a Tocopilla en busca de mejores horizontes. Allá anclamos cuando mi padre se hizo cargo de la concesión de los Baños Municipales. Allá pasé gran parte de mi niñez. Todavía tengo amigos (los Romero); todavía me acuerdo de las playas del puerto: Caleta Vieja, El Callejón del Diablo, La Poza San Gregorio, El Panteón, Punta Blanca. Que lindo mar, que lindas playas.

—¿Cuándo te viniste de Tocopilla?

—"Tenía 17 años cuando dejamos el puerto. A Valdivia llegamos con todos los "monos" en nuestro próximo paso. De ahí nos trasladamos a la capital. Pero yo me vine primero y después el resto del "contingente". Creo que en la capital empezó el repechaje para mí. En una de mis tantas tentativas por ganarle al destino me inscribí en la Academia de Arte Dramático... Me echaron por mal actor, porque te digo otra vez: la costumbre de pisotear al chileno y no darle la chance que corresponde, es un mal que tiene mil años de antiguedad".

—¿Cuándo te acercaste al triunfo?

—"Sin comprender por qué todas las puertas se me cerraban, decidí un día tomar la brújula y buscarle el lado a los cuatro puntos cardinales. Tomé un barco con 10 pesos en los bolsillos y a punto estuve de dar la vuelta al mundo, por no alcanzarme la plata para desembarcar en algún puerto cercano. Pero deja eso atrás, "gordo". Tuve que venir de afuera para que me dejaran subir a un escenario".

—¿Fue la orquesta Casino de Sevilla?

—"Ahí enganché haciendo dupla con José María Madrid... Después, tú sabes el resto.

EL DEPORTE

—"Pero hablemos de deportes, "mi viejo". No me dejes a un lado en la materia".

—Es que en deportes no le has ganado a nadie.

—"No creas, te dije que casi fui boxeador, no subí al ring, pero me puse los guantes".

—¿Qué más hiciste?

—"Jugué al palitroque y era bastante bueno. Además, a ti te consta, le hice a la natación y tengo mis buenas marcas. ¿Te olvidaste?"... Bueno, entonces te voy a traer algunas fotos para que me des crédito".

—¿Y la pelota vasca?

—"Toma, aquí tienes una foto para que veas a Juan Espinoza, el civil, el deportista, el nortino, tu conterráneo y el amigo de todo el mundo".

"Hay que sacudir a la gallada que pisotea al chileno"...

Eduardo Prieto (al centro) es el astro del boxeo que contará con el respaldo de su tío Juan. Clavijo a la izquierda acompaña.

En el taller del 4° piso, intentó confeccionar una placa al lado de los muchachos.

En LA PATRIA estuvo con las "chiquillas" de la cocina... y probó el "bitute".

Escribió con "Nany", Pilar, Rosita y Ernestina Sagredo.

Con los jefes de la Sección Deportes, Jorge Fernández y Raúl Aedo.

A los 24 años de edad, Javier Méndez ha cumplido el sueño de todo jugador. Cuando menos se lo esperaba, aunque pequeñamente ilusionado, fue a la Selección. En ese momento muchos recuerdos. Volvió a verse pequeño jugando allá en la Plaza Bilbao de Playa Ancha.

Sintió nuevamente la camiseta de Católica, Unión Coquimbo y Naval, equipos que defendió antes de llegar a Deportivo Aviación.

Muchos años de sudor para llegar a la "Roja". Muchas horas de entrenamiento para pulir defectos. Las pichangas del barrio y por el "Unión Valencia" le dieron calidad de "super pichanguero". Repetir un amague cinco veces, enganchar otras tantas, darse vuelta, pisar el balón, fueron para Javier una gran entretención. De eso queda muy poco.. Ya juega "sin el balde". Ahora.....

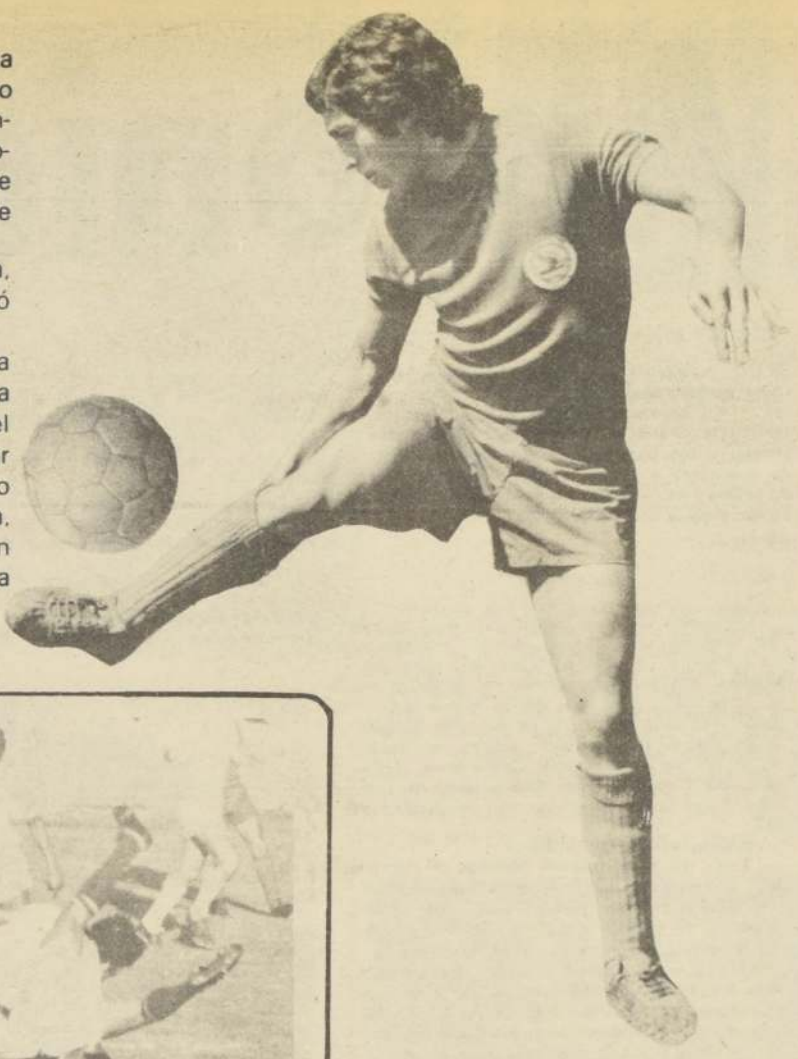

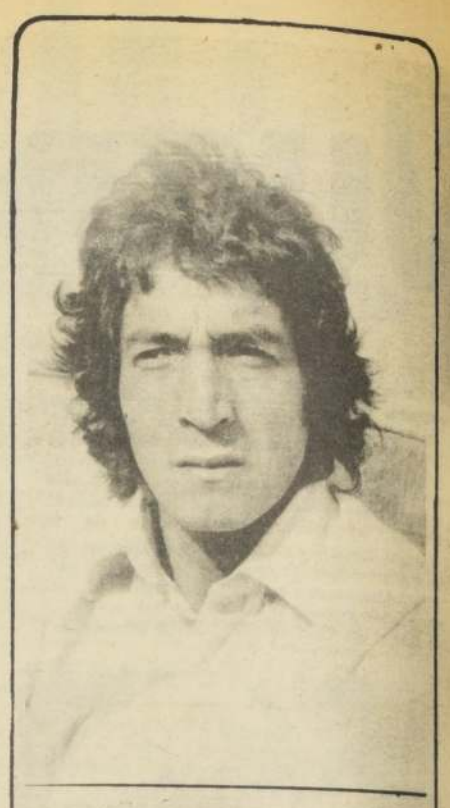

SIGUIO los pasos de su hermano Eugenio. Antes que ellos, Moisés, el mayor de la familia, también jugó. Estuvo en el "Federico Santa María", el mismo elenco donde Eugenio se inició.

JAVIER MENDEZ es de esos jugadores que trata de estar en todas ... Va atrás a defender, corre al mediocampo para acompañar y se destapa en ataque cuando tiene la posibilidad de ir al área adversaria.

CORRE, TOCA Y MARCA...

Con la sensatez de un jugador ya maduro, el flaco que manda en el medio campo de Aviación dice que **"Un futbolista no termina nunca de aprender"**. Y lo dice luego de recordar algunas etapas de su carrera... **"Reconozco que durante algún tiempo fui un pichanguero hasta decir basta... Tomaba la pelota e intentaba pasar y pasar rivales, hasta que me la quitaban. Don Lilo (Quiroz) me aconsejó mucho para que dejara esas mañas y me sigue aconsejando. Ahora trato de marcar y correr. Trato de jugar bien. La toco y la toco, aunque no me vea mucho y no luzca. No importa. Por encima está el interés del equipo".**

"El partido" de preguntas y respuestas que tuvimos con este nuevo "8" de la selección duró poco más de veinte minutos. Desde el comienzo entramos al "área" y este muchacho alto y delgado mostró la misma naturalidad que xibe cuando entra a una cancha.

TRIUNFADOR en su tercera temporada en Deportivo Aviación. EN LA FOTO, una humorada de sus compañeros Grafigna, Orellana y Vidal. Lo alzan sobre sus hombros. Y lo celebran ...

Resulta fácil hablar de cosas pasadas. Sólo basta recordar para que la conversación empiece y se prolongue. Esta vez buscamos mejor un derrotero distinto... El futuro es más emocionante. Ofrece sorpresas. Y por ahí nos fuimos.

—Ya cumpliste la meta de llegar a la Selección. ¿Qué esperas para más adelante.

"Es lindo llegar a vestir la camiseta roja. Pero es más lindo aún mantenerse en ella. Después de haber sentido esa alegría, que es el deseo de todo jugador, pienso que quien tenga condiciones tarde o temprano tiene la oportunidad... Después de esa oportunidad hay que hacerle empeño para quedar. Y eso es lo que más cuesta: Por eso yo trato de rendir lo máximo posible en cada encuentro. Por esfuerzo no me quedo".

UN PASE OPORTUNO

Y Méndez, que ya para la hinchada dejó de ser "el hermano menor de Eugenio Méndez" quiere seguir en el equipo de todos. Ya ha hecho méritos. Hace poco más de un mes jugó su primer encuentro internacional. Al frente, Argentina... **La verdad es que antes de entrar a la cancha estaba muy preocupado. Era mi primer partido frente a un equipo extranjero y el primero por la Selección. Empecé nervioso, pero ya a los pocos minutos me solté y traté de jugar tal como lo hago en Aviación... Y allá en Buenos Aires, en el estadio de Vélez Sarsfield, entré tranquilito, sin preocupaciones y tuve la suerte de hacer el gol... Fue todo muy claro. Comenzamos en mitad de cancha con Inostroza. La tocamos, la recibió Véliz por la izquierda y yo piqué por el medio para recibir la pared del Póllo. No tuve problemas para hacer el gol. Me salió el arquero y se la toqué fuerte".**

Y de nuevo saltamos a los años que vendrán...

—¿Te gustaría jugar en el extranjero?

"Si llegara a tener alguna posibilidad de viaje, si es buena me voy. Creo que a la única parte que no iría es Centroamérica. Por muy bien que paguen, no me interesa, ya que su fútbol es de inferior calidad y no tiene renombre mundial."

SUS PREFERIDOS

A Javier hay dos jugadores que le llenan el gusto. A uno de ellos lo tenemos muy cerca, Francisco Valdés, y al otro lo conocimos por la pantalla en el Mundial de México y en el reciente certamen de Alemania, Overath.

— Porqué los admiras?

No se parecen mucho en su juego. Sin embargo, cada cual tiene características que son vitales en un armador de juego. Valdés, por ejemplo, ve bien el fútbol y tiene facilidad para meter un pase a treinta o más metros. Además, su técnica es buenísima. Y el alemán Overath me impresiona porque no ceja durante los noventa minutos de juego. Está en todas. Y no sólo corre, sino que también tiene habilidad, técnica, y hace goles.

LO QUE FUE...

A estas alturas de la conversación, preferimos que aquel muchacho que fue echado de la UC porque no servía (por lo menos esa era la opinión de José Pérez) monologue...

"Cuando mi hermano Eugenio comenzó ("soy su principal admirador") tuve la ilusión de ser también jugador. Iba a verlo a Playa Ancha, incluso cuando jugaba en reservas. Después, el me llevaba a pichanguear y me aconsejó luego para que me decidiera... Antes, pasaron algunos años. Los partidos en el "Unión Valencia", las pichangas en el la Plaza Bilbao ("Ahí me vio Manuel Carrasco, mi primer entrenador"). **A continuación, mi llegada a las inferiores de Universidad Católica** ("jugaba de 10 y don Fernando Riera junto con Lilo Quiroz me pusieron de 8). **Eso fue en 1965. Cuatro años después estuve en Unión y de ahí fui cedido a Naval, el año que subió a primera San Felipe. Otra vez hice las maletas y partí a Coquimbo. Futbolísticamente, bien no me fue pese a que el entrenador Jorge Venegas trató siempre de ayudarme... Claro que ahí tuve la suerte de conocer a Marioly... Ella es mi esposa y tenemos dos peques: Javier Hernán y Cristián Andrés. Agarré vuelo nuevamente y llegué a Aviación. Como conocía a don Lilo todo me fue fácil... Cuando estuve en la UC él me iba a tirar junto con Messen. Ibamos a debutar en primera... Lamentablemente yo me lesioné y el Keko debutó solo. Y esta temporada cumplo tres años en Aviación.**

En poco más de cinco de jugar en el fútbol rentado, Javier Méndez ha cumplido el sueño de la Selección ...Siempre aprendiendo, siempre tratando de mejorar: **"Uno no termina nunca de aprender. Por eso es que cuando no jugamos voy a ver otros partidos para observar qué cosas me faltan".**

Por ahora, está satisfecho. Ha logrado algo que es común a todos los jugadores. Y más contento aún al saber que sus viejos -don Moisés y doña Raquel- gozan cuando la radio les lleva el nombre de su hijo o la "tele" les muestra su imagen.

PRIMERO, ESCUCHE A SUS ASTROS...

YOLANDA SULTANA le entrega su horóscopo de hoy

YOLANDA SULTANA HALABI, Astróloga, Mentalista y Clarividente con su fuente de Arena, Yungay 2750 (entre Sotomayor y Libertad) atención de Lunes a Sábado de 7 a 18 horas

ARIES
(21 Marzo al 20 Abril)

Es necesario que sepa aceptar las cosas como vienen. Inesperada visita. Concretará viaje de recreación. Llega noticia alentadora. Mantenga la constancia en esa empresa.

TAURO
(21 Abril al 21 Mayo)

Su prudencia será buena aliada en un negocio. Tendrá buena oportunidad para superarse. Habrá mejoras laborales. Aplíquese más a la lógica. No juegue con el amor.

GEMINIS
(22 Mayo al 21 Junio)

Domine sus ansias de cambiar constantemente. Utilice su ingenio para evitar disgusto familiar. Está a punto de concretar buen negocio. Recibirá noticia optimista.

CANCER
(22 Junio al 23 Julio)

Inesperado contratiempo sentimental. Cuide de no molestar a otros con su mal carácter. Hay problemas en el amor. Algo andará mal en su salud. Confusa situación.

LEO
(24 Julio al 23 Agósto)

Mantenga su sinceridad, aunque no le comprendan. Su generosidad será mal interpretada. Debe de aceptar lo que es lógico. Su tolerancia salva situación familiar.

VIRGO
(24 Agosto al 23 Sept.)

Su alta moralidad perjudica sus relaciones. Deje de lado la pedantería. El orden será buen aliado en iniciativa de dinero. Con habilidad logrará ansiada solución.

LIBRA
(24 Sept. al 23 Octubre)

Sepa mostrarse agradable también con los suyos. No demuestre tanto su sentimentalismo. Deje a un lado la irreflexión. Actúe con buenos modales y ganará más.

ESCORPION
(24 Octubre al 22 Nov.)

Conviene que evite tensiones innecesarias. Quedarán satisfechos por labor realizada. Admirable su fuerza de voluntad. El sarcasmo es negativo si no sabe emplearlo.

SAGITARIO
(23 Nov. al 21 Dic.)

Surgirá solución adecuada en lo monetario. Conviene que aprenda a ser franco y espontáneo. Deje los excesos y cuidará su salud. Justificado optimismo. Hay dinero.

CAPRICORNIO
(22 Dic. al 20 Enero)

Una cosa es desear lo justo y otra pedir más de lo que merece. Buen control monetario surtirá buen efecto. Mantenga la disciplina en su diario vivir y progresará.

ACUARIO
(21 Enero al 18 Feb)

Trate de vivir más la realidad. Evite la dispersión y la inestabilidad. Triunfa su tenacidad. Hay mejora en la familia. Tenga más seguridad en usted mismo.

PISCIS
(19 Feb. al 20 Marzo)

No descuide su salud. Esfuércese por aprender más. Actúe con menos indiferencia. Sea más realista. Deje a un lado las indecisiones. Cuídese de caer en errores.

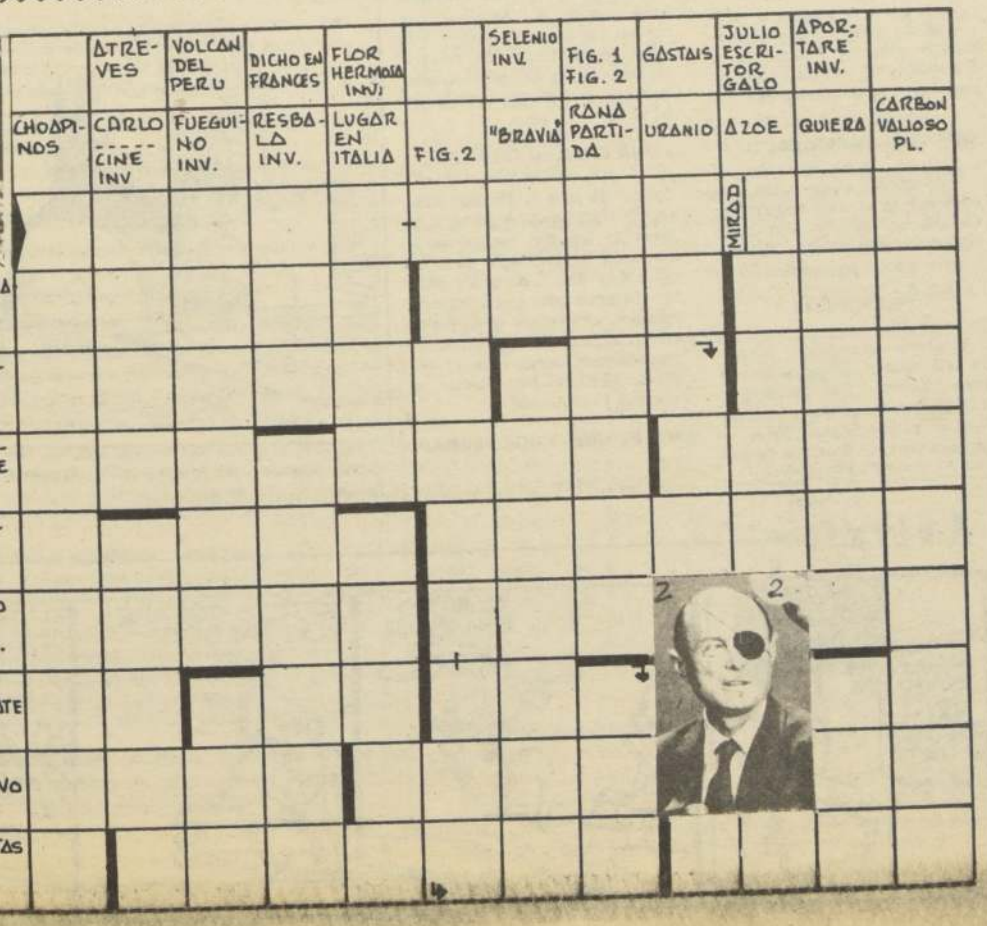

El puzzle de ayer

HORIZONTALES

Chimpancé- Ora
Oida- Reía- MVII
Leoneras- Lima
II- Losa- Leones
Paola- Bancos- P
Sesera- Me
ovejas- Ir
Moral- Tampico
Esas- Oona - Aros

VERTICALES

Calipso- Le
Hiela- Evas
Idolos- Era
Mono- Lejos
Presa- Ramo
Rea- Abasto
Alain- Ana
Casen- Ma
Colmé- Pa
Ovinos - Ir
Rimes- Mico
Ai- Asperos

Los consejos de Yolanda Sultana

Señora Yolanda Sultana:

Le parecerá raro que sea un hombre quien le escriba para plantearle un problema. Sin embargo, estimo que no debo de avergonzarme al consultarle, porque no sólo las mujeres tienen dificultades de todo tipo, y no sólo las mujeres precisan de un consejo oportuno.

Por este motivo es que paso de inmediato a plantearle mi caso. Soy casado hace 15 años, tengo 35 de edad, soy padre de tres niños y estoy a punto de anular mi matrimonio, porque vivo un verdadero infierno con mi esposa.

Ella, doloroso para mi es decirlo, no me ha sido ni me es fiel. Los propios familiares de ella me han dicho que me separe. Mi suegra se ha ofrecido a tenerme los niños, con la condición de que mi mujer no los vuelva a ver. A ese extremo es el comportamiento de mi cónyuge.

La verdad es que no hago vida marital con mi esposa, porque considero que sería indigno. Yo he sabido siempre los deslices y traiciones de mi esposa. Jamás había intentado nada, por consideración a mis niños, uno de los cuales no es hijo mío, pero que reconocí ante la Ley, porque creo que él no tiene culpa de nada.

Hace un año y medio conocí a una joven de 22 años, empleada doméstica, comprensiva, trabajadora y cariñosa. Intimamos y fue así como se salió de su trabajo y yo le arrendé una casita, que para mí es un verdadero oasis. En este tiempo, ha sido esposa, mujer, consejera, confidente, madre, de todo. Jamás le he oído una queja, jamás me ha pedido nada. Incluso, no quiso decirme que estaba esperando un hijo mío, hasta que yo me di perfecta cuenta.

El problema principal mío es que mi cónyuge se niega a darme la nulidad y yo no deseo que otro niño venga al mundo a sufrir por culpa de los mayores. Deseo darle un hogar legal, pero me es imposible hacerlo. Debo decirle que mi suegra me ha aconsejado que formalice mi hogar con esa dama y que, si hay problemas con los hijos de mi actual matrimonio, ella me los atenderá igual.

Mi suegra conoce a mi conviviente y han congeniado bastante y ha ocurrido lo mismo con mis hijos.

¿Qué hago en este caso, señora Yolanda, si no me dan la nulidad de matrimonio?. ¿Formo hogar definitivo con esa niña o espero el resultado de las diligencias ante la Justicia?

Muchas gracias

Pedro A. S. (ANTOFAGASTA).

Respuesta a Pedro S. A. (Antofagasta).

Extraño es su caso. Le ha soportado todo cuanto ha querido hacer su cónyuge y se frena ante una determinación definitiva, relacionada con esa joven. Peca de injusto. Claro es que no se trata tampoco de dejar abandonados a su suerte a sus tres hijos del matrimonio legal.

Usted tiene algo a favor ya que es la opinión de su suegra, que puede pesar mucho ante los Tribunales. Exponga su caso a un buen abogado, a un Tribunal de Menores y a una Visitadora Social. Junte los testigos que estén dispuestos a ayudarlo, gestione la tuición de los niños y, en forma paralela, la anulación de su matrimonio actual.

En cuanto a la posible afinidad de esa joven que espera un hijo suyo con sus otros tres niños, es cosa de tiempo, nada más. Tenga confianza y verá que todo se resolverá favorablemente para sus pretensiones.

Por último, no debe de hacer abandono de su hogar, porque sería un agravante en su contra. En caso de que su cónyuge lo haga, ponga el caso en conocimiento de la autoridad policial más cercana y la situación variará en su favor. Y esa joven debe de saber esperar un poco tiempo más, ya que podrá casarse con usted y darle un hogar feliz al niño que viene y a sus tres hijos.

Yolanda Sultana

TURNO DE FARMACIAS

SEMANA DEL 30 DE NOVIEMBRE al 7 de DICIEMBRE

1er. SECTOR.- MAPOCHO- ALAMEDA - TEATINOS - SANTA LUCIA. GRUPO "A". Guzmán, San Antonio 581. Iberia, Estado 190. GRUPO B". Franco Inglesa, Portal Bulnes 405. Porteña, San Antonio 94. Rojas, Morandé 13.

2º SECTOR.- TEATINOS - BALMACEDA - QUINTA NORMAL - CARRASCAL - BLANQUEADO. GRUPO "A". Quinta, Nueva Imperial 4498. Barrancas, San Pablo 5420. Bélgica, Mapocho 6101. La Estrella, San Pablo 8735. Diagonal, Gonzalo Bulnes 2491. Italiana, San Pablo 2402. Bitran, San Pablo 1505. Ideal, Mapocho 4052. GRUPO "B". Colón, San Pablo 3310. Venecia, Catedral 2201.

3er. SECTOR.- ALAMEDA, - RAMON FREIRE - LOS NOGALES - ZANJON DE LA AGUADA - SAN DIEGO. GRUPO "A". Carrera, Los Pingüinos 4294. O'HIGGINS, Ramón Freire 2969, Maipú. Villa México, Ebano 241 Maipú San Ignacio Alameda 1500. La Sanitaria, Bascuñán 698. GRUPO "B" Andrade, Alameda 2902.

4º SECTOR.- ALAMEDA - FRANKLIN - SAN DIEGO - BUSTAMANTE. GRUPO "A". Alhambra, Lira/Diez de Julio. Maule, León Ugalde 1599. Belén, Nataniel 931. Bruselas, San Diego 551. GRUPO "B". Baquedano, Vicuña Mackenna 2. Avda. Matta, Avda Matta 994. Santa Rosa, Santa Rosa 1398. Hospital, San Francisco 78. Argentina, San Diego 1505.

5º SECTOR.- PROVIDENCIA - VITACURA - APOQUINDO - LAS CONDES - BILBAO. GRUPO "A". Tobalaba, Tobalaba 1191. Leguía, Augusto Leguía Norte 210. Del Oriente, Las Condes 7172. Castaño, Manuel Montt 779. GRUPO "B". De la Cruz, Providencia 2012. San Juan, Avda Colón 5083. Vitacura, Vitacura 5342. La Providencia, Riel Río 1654.

6º SECTOR -IRARRAZAVAL- BILBAO - BUSTAMANTE - MACUL - LA REINA GRUPO "A". Villa La Reina, Nueva Larraín 9000. Los Almendros, Diagonal Oriente 4508. Sur, Grecia 1004. Radium, Manuel Montt 2562. Santa Marta, Leonardo de Vinci 7169. La REINA, SIMON BOLIVAR 5708. GRUPO "B" FARR, Irarrázaval 3133 Brasilia J.P. Alessandri 3533. Amapolas Eliecer Parada 2032. Villa Santa Carolina, Castillo Urizar 2259 Ñuñoa.

7º SECTOR.- VICUÑA MACKENNA - ZANJON DE LA AGUADA - CAMINO MELIPILLA - SAN MIGUEL - LA CISTERNA - LA GRANJA. GRUPO "A". Aeropuerto. Camino Melipilla 6075 Roca, San Joaquín 2399. Bermaco, Gran Avenida 9878. La Legua Santa Rosa 3890. La Línea, Fernández Albano 02880 GRUPO "B". Turquestán, Enrique Matte 1551. Punta Arenas, Gran Avenida 6045. San Carlos Uruguay 1612. Karin, Santa Rosa 5962.

8º SECTOR.- AVDA. STA. MARIA - RENCA - VIVACETA - INDEPENDENCIA. - RECOLETA - EL SALTO GRUPO "A". La Popular, Vivaceta 1811. Pacífico, Independencia 748, Dominica, Recoleta 483. Maipo, Recoleta 2153. GRUPO "B". Sepúlveda, El Salto 2699. Contador, Independencia 2834 González Pinto 1700. Terra Dgo. Sta María. 2736.

FARMACIA DE URGENCIA. Turno permanente en Avenida Portugal 155 GRUPO A: Atención de 8.00 a 22.00 horas. Grupo B: Atención de 8.00 a 24.00 horas.

Atención normal Lunes a viernes de 9.00 a 13.00 y de 16.00 a 20.00 horas Sábado 9.00 a 13.00 horas.

Los turnos son para atender solamente despacho de recetas, medicamentos de urgencia y útiles de curación.

aquí hay pega

Ponemos esta sección al servicio de las personas que ofrecen trabajo rentado. Escríbanos a Casilla 81 - D y le publicaremos gratuitamente un aviso breve.

QUIMICO - FARMACEUTICO

Para labores asistenciales y de docencia en el área hospitalaria sur oriente. Dirigirse a la Dirección del Hospital Sótero del Río, Vicuña Mackenna, paradero 30.

TELEFONISTA

Empresa constructora necesita una telefonista recepcionista para asumir de inmediato. También se requiere un junior. Enviar antecedentes, fotos y pretensiones de sueldo a Telerecep 22, Casilla 13-D, Santiago.

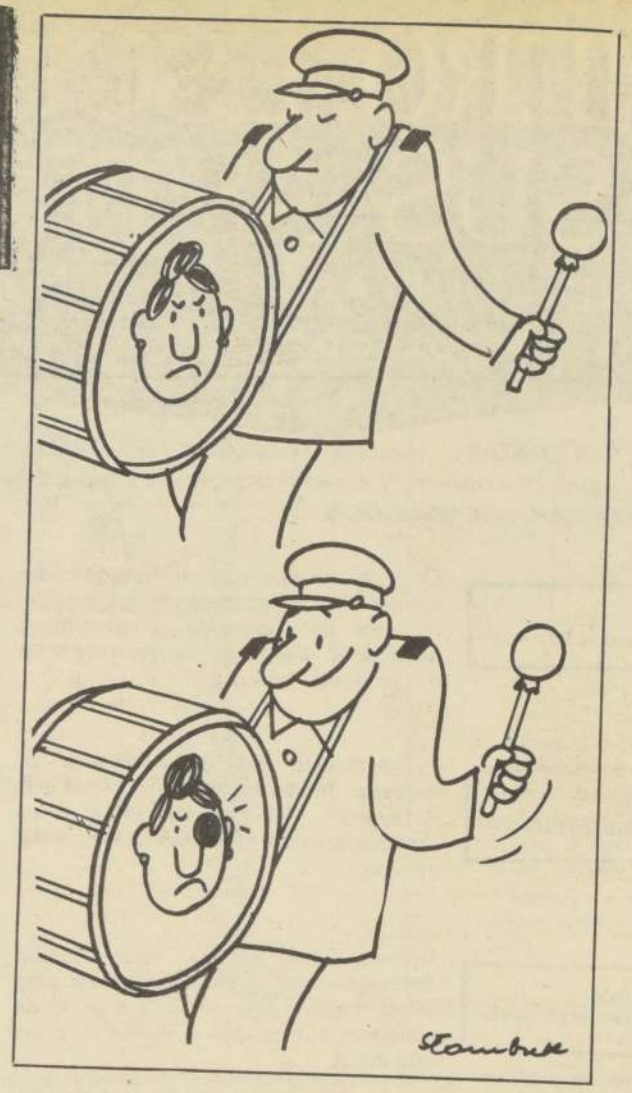

—Sin palabras

mensajes

Cualquier "recado" o mensaje que Ud. deseen enviar, puede remitirlo a la Casilla 81 D, Santiago, o bien traerlo personalmente a calle Agustinas 1269, tercer piso.

BUSCAN AL NIÑO GENARO

Nuestro hijo Genaro Alvarez Iturriaga, abandonó su casa el 23 de noviembre y no hemos vuelto a tener noticias suyas. Tiene 12 años, vistó pantalón plomo, suéter color cáscara, camisa blanca y zapatos negros. Es de tez blanca y pelo castaño. Presumimos, en base a sus predilecciones, que puede haberse ido a la zona de Talca a Molina. Cualquier dato agradeceremos proporcionarlo al fono 515248

UNA CASA EN QUINTERO

Arriendo una confortable casa en Quintero, muy próxima a la playa El Durazno. Está disponible para el presente mes de diciembre, enero, febrero y marzo. Dispone de cinco camas, menaje completo y gas. Tratar con su dueña en Establecimientos Kamal, calle 21 de Mayo 1551, o bien llamar al teléfono 126, Quintero.

DOS PERROS Y DOS PERRAS

Vendo dos perros y dos perritas pastores alemanes muy finos. Tienen un mes y medio de edad. Pido por cada ejemplar la suma de E° 20.000. Más detalles llamando al fono 573074, de 11,30 a 16,30 horas, y preguntar por Domingo Valdebenito Riquelme.

—No pienses mal, Marta... Sólo me está contando el final de la película que vio anoche...

S.O.S.

BOMBAS

Alarma de incendio, fono 61171. Primera Compañía, San Antonio con Moneda, fono 381630. Segunda Compañía, Recoleta N° 23, fono 375558. Tercera Compañía, Vicuña Mackenna N° 97, fono 380551. Cuarta Compañía Santo Domingo N° 1489, fono 61311. Quinta Compañía Nataniel con Alonso Ovalle, fono 82161. Sexta Compañía, Ejército N° 212, fono 82191. Séptima Compañía, Avda. Matta N° 407, fono 22200. Octava Compañía, Recoleta N° 31, fono 374843. Novena Compañía, calle Compañía N° 2199, fono 63718. Décima Compañía, Avda. Matta N° 576, fono 53391. La Cisterna, fono 581122. Conchalí fono 370793. Maipú, fono 571212. Ñuñoa, fono 40052. Quinta Normal, fono 732222. San Miguel, fono 53020. La Granja, fono de Alarma, 583414. Radiopatrullas, 62261.

HOSPITALES

José Joaquín Aguirre, Santos Dumont N° 999, fono de urgencia 673031. Barros Luco, Gran Avenida 3204, fono 518235. Calvo Mackenna, Antonio Varas N° 160, fono 41011. Roberto del Río, Alberto Zañartu N° 1085, fono 871011. Instituto Neurocirugía, José Miguel Infante N° 553, fono 237132. Instituto Traumatológico, San Martín N° 771, fono 83271.

MATERNIDADES

Maternidad Hospital José Joaquín Aguirre, fono 375051. Maternidad Hospital de Carabineros, fono 465631. Maternidad Hospital Félix Bulnes, matrona jefe fono 732606. Maternidad Hospital del Salvador, fono 741147. Maternidad Hospital Universidad Católica, fono 392474. Maternidad Carolina Freire, fono 846006. Clínica Central, fono 392949. Maternidad Sara Moncada fono 253042. Maternidad Victoria Rousseau, fono 43366.

Avivato

EL DETALLE QUE FALTABA

—¿La píldora?. Imagínese a mi edad . . . Sólo quiero saber que gusto tiene . . .

Todos pueden colaborar en esta sección, contándonos como fue esa plancha inolvidable. Escriba unas cuantas líneas a Agustinas 1269 o bien diríjalas a la casilla 81 D, en Santiago.

LA PRIMA

Esto me pasó en el último verano. Llegó de regreso a Chile una prima que estaba becada en Europa, país donde residía desde largo tiempo. Además mis tíos estaban virtualmente radicados en Francia.

Lógicamente que mi primita , una muchacha estupenda, había adquirido hábitos y costumbres europeas. Aquí, a raíz de su larga ausencia, no conocía a nadie y yo me había propuesto incorporarla al grupo de mis amistades.

Aquella mañana llegaron mi pololo y otro amigo en su coche, a fin de que fuéramos a dar una vuelta por la zona del Cajón del Maipo. Invitamos a mi prima que se mostró feliz de la perspectiva, y en el camino decidimos comprar algunas cosas para improvisar un almuerzo en un lugar muy apacible donde la caída de una cascada formaba una gran poza de cristalinas aguas.

El picnic resultó simpatiquísimo y entretenido. Todos nos pareció rico y luego decidimos echar una siesta bajo la sombra de unos acogedores arbustos.

Serían poco más de las cuatro y el sol picaba harto fuerte, cuando mi pololo propuso:

—¿Qué tal si nos dieramos unas buenas zambullidas?. El agua de la poza está deliciosa. . .".

Yo había traído mi bikini en el bolso y los muchachos sus entre-piernas. Sin embargo, la posibilidad de bañarnos no había sido contemplada, por mi prima Marjorie, quien no tenía nada adecuado que colocarse.

Al expresarle mi pesar por esta situación, ella se echó a reír, diciéndome:

—Ese para mí no es problema. No te preocupes. . Igual no más me bañaré. . .".

Pensé que lo haría audazmente en ropa interior, pero en forma simultánea recordé que no acostumbraba a usar ciertas prendas básicas. Pensé que algo se improvisaría y cuando aún no terminaba de coordinar mis ideas y preocupaciones, la vi sacarse primero la blusa y luego los pantalones, para lanzarse a la poza tal cual llegó al mundo.

Me sentí horrorizada y muerta de verguenza. Me tapé los ojos con ambas manos para no mirar al paso que mi pololo exclamó:

—"Vaya, vaya. . .¡que está bien la Marjorie. . .!.

El amigo todo tembloroso y con los ojos así de abiertos, sólo comentó

— Está caballa. . .Esto no me lo esperaba. . .¡qué paseo!.

—Y ella, muerta de la risa chapoteando en el agua y sin importarle un bledo que la miraran y sin considerar para nada como hería mi pudor.

La alegría del paseo terminó para mí.

De regreso, comentó el episodio como la cosa más natural del mundo, señalando que así se estilaban las cosas en verano en varios lugares de Europa de preferencia en Francia.

Una semana más tarde, estuve a punto de pelear con mi pololo cuando me dijo:

—Oye. . .Tengo pensado repetir el paseo aquel, claro que siempre que lleves a tu prima Marjorie. . .Hay un lote de compañeros de oficina que quieren verla y conocerla. . .".

Sarita, Santiago

Entregamos nuevos mensajes llegados a "Te busco a Ti", cuya publicación es gratuita. Basta con que traiga o mande el suyo a Agustinas 1269 o bien lo diriga a la casilla 81 D. en Santiago.

SEPARADA Y MUY ATRACTIVA

Yo soy una dama separada, muy atractiva, alta, de muy buena figura, educada y de situación estable. Me encantaría conocer a caballero de 35 a 44 años, que sea alto, moreno, profesional, responsable, sincero, de trato agradable, a fin de iniciar una sincera, intensa y duradera amistad. Ojalá que el señor que busco resida en Concepción o alrededores. Contestar a **L. J., Correo Higueras, Talcahuano.**

CABALLERO AUSTERO

Soy un hombre de 62 años, serio, responsable, enemigo de las frivolidades y cosas livianas. Económico y medido. Desearía conocer dama culta, severa, ojalá dietista y que sepa sacar el máximo de provecho de los productos alimenticios. Por ningún motivo deberá fumar y menos beber Agradeceré responder seria y detalladamente a **"Don Luis", Agustinas 1269.**

ELLA TIENE 30 y OJOS CLAROS

Me encantaría ponerme en contacto con algún cabellero que, al igual que yo, sienta que la soledad pesa demasiado. Y que por lo tanto anhele encontrar una sincera amistad. Solo anhelo que quien me escriba sea una persona leal, de nobles sentimientos y de una edad que vaya de los 30 años hacia arriba. Yo soy una mujer joven, atractiva, de 30 años, ojos claros y tez blanca. Agradeceré responder a **Carnet 49822, Clasificador 212, Correo Central, Santiago.**

SUREÑO Y SEPARADO

Soy sureño, separado, de 30 años y 1.65 de estatura. Trabajo como empleado particular.

Necesito con urgencia conocer dama que viva sola y de posición independiente. Puede tener hasta 30 años, de buen físico, delgada y de facciones agradables. Si tiene un hijo, no importa. La interesada puede llamar al fono **53785, de lunes a sábado hasta las 14 horas y preguntar por el señor Velásquez.**

DE CUALQUIER PUNTO DEL PAIS

Deseo iniciar correspondencia con señores de cualquier punto del país o del extranjero, de cualquier edad. Yo soy una chica muy dije de 22 años. Una vez establada la amistad, daré mi dirección particular. Escribir a **Mercedes V. Carnet 6.582.872-3, Correo Central, Santiago.**

OTRO CABALLERO SOLO

Soy un caballero solo, culto, separado. Deseo conocer dama de cualquier edad. Lo que básicamente me interesa es que me procure ayuda moral en un período difícil de mi vida. Enviaré amplios antecedentes a la persona que verdaderamente se interese en mí. Contestar a **Carnet 116,919, Correo Central, Santiago.**

—Retroceda un poco. . . Es una foto de recuerdo de las clases. . .

El correo de Mariluz

Estamos viviendo en plena época de los sucedáneos.

Todos buscan algo algo que reemplace a la materia prima original.

Y están reemplazando cosas que Ud. siempre habría jurado que eran irremplazables.

Las mismas mujeres que por caprichos de la naturaleza acusan ciertas timideces anatómicas, saben vengarse con sucedáneos que las hace aparecer super-generosas de donde justamente no lo son.

Bien dicen que con los plásticos puede hacerse milagros y la verdad, es que se están produciendo hasta en campos que no imaginarían Salgari, ni Julio Verne, si vivieran en el presente.

Hace algunos días leí que en Chile se elaboraría harina en base a plumas de ave. El como obtenerla, ya es asunto de los técnicos con sus explicaciones, también a nivel técnico.

Posteriormente y ya de una manera rotunda, se anunció que se producirá carne vegetal que, se empleará de preferencia en la fabricación de empanadas y vienesas.

Al respecto, dos cosas.

Con cualquier cosa que se emplée en la elaboración de salchichas, estas saldrán muchísimos mejores que las que se expenden en la actualidad. Pareciera que cada industria tiene su fórmula propia, donde el factor cecinas ha quedado completamente al márgen. Hay algunas que emanan un atroz olor a pescado, otras a virutilla y no faltan las que no huelen a nada. Si se sabe claramente que se emplearán vegetales, perfecto. Al menos ya se sabrá que pueden ser de cardenales, lirios, hojas de sauce o de cortezas de álamo.

En cuanto a que esta misma carne vegetal, entre a tallar en el pino de las empanadas, no es cosa nueva. Ya en este terreno se practicaron otros ensayos.

Durante el tristemente recordado régimen marxista, se de un tipo que se enriqueció con empanadas en base a cochayuyo. Como no había carne, recurrió a esa alga cortada en pequeños trocitos que bien condimentada, pasó a convertirse en una excelente aliada de la cebollas.

Una vez me confidenció que nunca nadie rochó que el pino fuera hecho con cochayuyo.

—"Mis empanadas eran tan llenitas- me- contaba- que me vi obligado a cobrar más caro por ellas, para justificar la presencia de la "carne", en una etapa en que sólo se lograba en el mercado negro. Los más sospechosos decían que eran de caballo. . Nadie logró descubrir nunca que se trataba de cochayuyo, que tantísima gente repudia porque sí".

El hecho es que el hombre aquel, con tan elemental sistema "amasó" una buena fortuna, que hoy en día, le permite llevar un buen pasar y tener muy equipada su industria, sin recurrir a los sucedáneos. Al menos así lo dice él.- Quizás hasta donde sea cierto.

Según mi abuelito, de prodigiosa memoria, los más detestables sucedáneos que recuerda fueron los del café, principiando cuando se le reemplazaba por una especie de pasta de higo. Dice que el auténtico y aromático café jamás logrará ser subtituido y que los actuales tarros de mezclas solubles no sirven para nada y en sus compuestos, no figura ni un humilde grano de café.

Veremos hasta donde sigue esta era de los sucedáneos que está en su gran apogeo.- Ojalá que no se desafíe demasiado la naturaleza y hasta encuentran suplentes para las bodas e inolvidables noches de luna de miel.

Mariluz Cisneros.

ABRAZOS

Hoy sábado Ud. podrá quedarse hasta tarde en cama, pensar luego en el almuerzo y salir a comprar algunas cosillas para enderezarlo. En cuanto a santos, creo que no tendrá que preocuparse demasiado, pues en lista solo aparecen esos caballeros que aún se llaman **AMBROSIO.**

Mañana es un día tradicionalmente festivo, pero que este año cayó en domingo. Se celebra la **INMACULADA CONCEPCION,** fecha en que millares de niñitas y niñitos a lo largo del país entero hacen su Primera Comunión y después son objeto de algunos festejos de parte de sus papis

Dicen que las salchichas vienesas se harán de carne vegetal.

Los más felices serán los naturistas que ahora podrán comer hot-dogs. . .

AXEL.

El Canciller representará a Chile:

JEFE DE ESTADO NO VIAJA A LIMA

Invita al Presidente Alvarado a una conferencia en la frontera

La presencia en Perú del Canciller cubano Raúl Roa para asistir a las celebraciones del Sesquicentenario de la Batalla de Ayacucho, motivó la determinación del Presidente de Chile, General Augusto Pinochet, de suspender su viaje a la nación hermana.

La información fue proporcionada en rueda de prensa, al mediodía de ayer, por el Subsecretario de Relaciones Exteriores, Comandante Claudio Collados, quien leyó la nota oficial enviada por la Cancillería al Gobierno peruano de Juan Velasco Alvarado.

La nota dice lo siguiente: "En atención a la información de última hora hecha por el Canciller peruano al de Chile, en el sentido de que asisitirá a la solemne conmemoración del Sesquicentenario de Ayacucho el Canciller cubano, lo que no se ajusta a las seguridades dadas por el Gobierno peruano al respecto, el Jefe de Estado de Chile lamenta profundamente no poder concurrir a dicha celebración".

En estas circunstancias, la representación del Jefe del Estado de Chile, la asumirá el Ministro de Relaciones Exteriores Vicealmirante señor Patricio Carvajal Prado".

En la más absoluta seguridad de que esta decisión no altera en lo más mínimo los firmes lazos de amistad que unen a ambos pueblos y deseosos de impulsar aún más su creciente fortalecimiento, me permito sugerir a Vuestra Excelencia reunirnos en la primera quincena de enero en nuestra frontera, realizando luego visitas conjuntas a las ciudades de Tacna y Arica.

Coronel René Vidal Basauri, nuevo Edecán del Jefe del Estado y Comandante en Jefe del Ejército, General Augusto Pinochet Ugarte.

AYUDA A CHILE POR US$ 20 MILLONES

LA ASISTENCIA técnica que el Programa de las Naciones Unidas para el Desarrollo (PNUD), entregará a Chile en el quinquenio 72-76 alcanzará a veinte millones de dólares, según se dijo ayer en la primera sesión de trabajo del Simposium de Cooperación Internacional.

El torneo, que está destinado a coordinar la ayuda externa a Chile, realizó su primera sesion dirigida por el moderador Hernán Tuane, de la Dirección de Relaciones Humanas; Miguel Kast, de ODEPLAN, y Carlos Buonacorsi, asesor principal del Programa Mundial de Alimentación.

En la mañana ee ayer se analizaron la estructura y linea del sistema de comunicación que permitirá dar o recibir la ayuda que entregan los organismos.

Pierre Dau Baas, del Programa para el Desarrollo, dijo que para el año 75 tienen una promesa de contribución mundial de 400 millones de dólares, en tanto que para Chile, en el quinquenio 72-76 se entregarán 20 millones de dólares. Según aclaró, la cifra fue determinada de acuerdo al número de habitantes y su ingreso per cápita.

Moderadores de la primera sesión del Simposium de Cooperación Internacional: Hernán Tuane, Carlos Buonacorsi y Miguel Kast.

COORDINACION

Por otro lado, señaló que el sistema de ayuda ha funcionado bien, ya que se encuentra coordinado por ODEPLAN, Conicyt y el Ministerio de Relaciones Exteriores.

En cuanto a la ayuda de las agencias voluntarias, el representante de CARE, informó que se entregaban alimentos a través de la Junta de Auxilio Escolar y Becas y la Junta de Jardines Infantiles. Según dijo esta asistencia está dirigida a 6 mil escuelas básicas, con 20 millones de libras de alimentos destinadas a un millón de escolares y 54 mil preescolares.

El alimento que se entrega es harina de trigo y soya, para enriquecer su contenido proteico, leche y aceite.

ASUMIO NUEVO EDECAN DEL JEFE DEL ESTADO

EL LUNES último asumió sus funciones como Edecán del Jefe del Estado y Jefe de la Casa Militar de la Junta de Gobierno, el Coronel René Vidal Basauri, quien reemplaza en el cargo al Coronel Enrique Morel, que fuera en la Misión Militar Chilena en Washington.

El Coronel Vidal pertenece al arma de Infantería y egresó de la Escuela Militar en 1947, y nombrado oficial con fecha enero de 1948. Durante su carrera ha prestado servicios en el Regimiento Maipo, de Valparaíso, Escuela de Especialidades del Ejército, Regimiento Carampangue de Iquique, Regimiento Los Angeles, de Los Angeles, unidad que mandó hasta antes de asumir su actual cargo de Edecán Militar y Jefe de la Casa Militar.

Por otro lado, se desempeñó, como profesor en los cursos de informaciones en la Academia de Guerra, y se ha desempeñado en la Dirección del Personal, Estado Mayor General del Ejército y la Subsecretaría de Guerra.

En 1970 le correspondió desempeñarse como Observador Militar de las Naciones Unidas en el Conflicto del Medio Oriente, debiendo trasladarse a Egipto e Israel.

Entre las condecoraciones con que se le ha distinguido está la Medalla por 10 y 20 años de servicio, Oficial de Estado Mayor, Profesor de la Academia de Guerra y Medalla de Servicios Distinguidos Primera Clase.

Con motivo de su labor en beneficio de la provincia de Bío Bío, fue declarado "Hijo Ilustre" de esa provincia.

La Patria

Director Responsable: Héctor R. Muñoz Burboa. — Representante Legal: Enrique Menchaca Salgado. — Presidente del Consejo y Delegado de Gobierno: Carlos Sepúlveda Vergara. — Todos domiciliados en Agustinas 1269.

***EN LOS PATIOS** de la Casa Central de la Universidad de Chile, se inauguró una exposición aeronáutica, en la que se muestran diversas piezas señeras en las actividades de la navegación aérea, civil y comercial. Ella fue preparada por la Dirección de Aeronáutica de la FACH. En la ceremonia de inauguración, observan uno de los modelos expuestos, el Rector de la Universidad, General Agústin Rodríguez Pulgar, y el General Gabriel van Schowen.*

VARONES PRIMERO EN LA APTITUD ACADEMICA

Los estudiantes varones ocuparon los primeros lugares en los resultados de la Prueba de Aptitud Académica y las Pruebas Específicas.

De 120 lugares computados, 111 son de varones y sólo 9 corresponden a mujeres.

Los alumnos que ocuparon los 5 primeros lugares en todo Chile son los siguientes:

Gerardo Eduardo Valdivia Salgado, del Instituto Nacional; Gilberto Leiva Henríquez; Juan Carlos Plaza Villouta; Francisco Domingo Silva Inostroza y Sergio Sánchez Pacheco.

El noveno lugar corresponde a una mujer, la estudiante Graciela Narváez Gutiérrez de Talcahuano.

El hijo del Ministro de la Corte de Apelaciones Sergio Dunlop tuvo el mayor puntaje en la Prueba de Ciencias Naturales. Raynal Dunlop Echavarria llegó a los 930 puntos.

Un alumno del Colegio Verbo Divino, Carlos Errázuriz obtuvo 916 puntos en la Prueba de Ciencias Sociales.

En Matemáticas ocuparon el primer lugar en puntaje Elías Abara Selim, Omar Chacra y Héctor Jensen.

PREMIO NOBEL DE PAZ LLEGA PASADO MAÑANA

Para las 12.45 horas del lunes está anunciada a Pudahuel, la llegada a Chile del Doctor Norman Borlaug, científico norteamericano que obtuviera el premio Nobel de la Paz en 1970 por sus investigaciones destinadas a solucionar el déficit de trigo en el mundo.

Viene invitado por el Ministro de Agricultura, General de Carabineros Tucapel Vallejos. Su actividad en nuestro país se iniciará con un viaje por las salitreras del norte grande. Sostendrá entrevistas con agricultores, investigadores y autoridades.

Recorrerá diversas provincias trigueras conociendo los programas puestos en práctica por nuestro país, en terreno, y en los campos experimentales del Instituto de Investigaciones Agropecuarias, (INIA) instalados en Chillán y Temuco.

En Santiago se entrevistará con el Jefe del Estado, General Augusto Pinochet Ugarte, con el Director General de Carabineros e integrante de la Junta de Gobierno, General César Mendoza y con el Ministro de Agricultura, General Tucapel Vallejos.