TIEMPO PARA SANTIAGO
Bueno, algo nuboso en la mañana.
TEMPERATURA DE AYER
Máxima, 31,3 grados C., a las 14 horas 45 minutos. Mínima, 21 grados C., a las 7 horas 20 minutos. Sol: Sale a las 6 horas 45 minutos, y se pone a las 18 horas 38 minutos.
Luna: Sale a las 16 horas 3 minutos, y se pone a las 2 horas 14 minutos del día 21.
Cuarto Creciente. Luna Llena, marzo 24.

LA NACION

AÑO XLIII — VIERNES 20 DE MARZO DE 1959 — SANTIAGO DE CHILE — PRECIO: $ 50.— N.o 15.080

EDICION DE 16 PAGINAS

CRONICA	1, 2 y 3	CABLES	8 y 9
POLICIA	2	ECONOMICO	10
REDACCION	4	DEPORTES	11
POLITICA	5	TURF	12 y 13
PROVINCIAS	6	TEATROS	14 y 15
VIDA SOCIAL	7	MAGAZINE	16

En defensa del niño

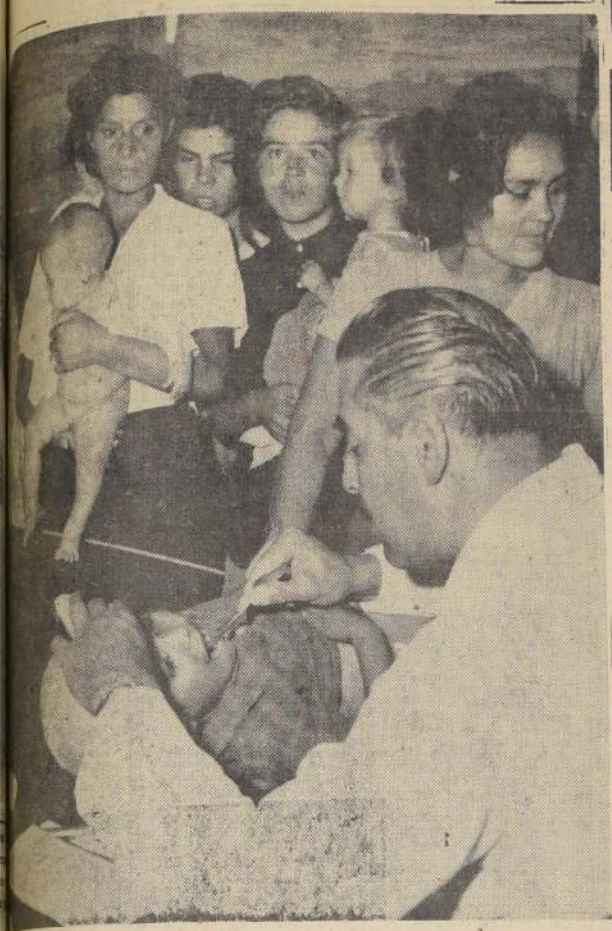

Oscar Muños examina al menor Víctor Hugo, de cuatro años y medio, a quien su madre María Soto. Al fondo otras esperan su turno. La labor cumplida servicio médico de la Presidencia en la "Manuel Rodríguez", llevó el alivio de hogares, en algunos de los cuales el oportuno consejo de un facultativo en muchos años. Una de las crituras examinadas sufre una distrofia total, temiéndose por su vida. Se ordenó su inmediata hospitalización en el Arriarán. El obrero minero Carlos Pastor, un año postrado en cama con TBC y silicosis, fue enviado al Hospital San José.

(Información página 2)

CONGRESO DESPACHA HOY EL PROYECTO ECONOMICO

A mediodía cumplirá 5.º y último trámite constitucional

UNA GUERRA SIN CUARTEL ENTRE LOS PESCADORES

20 botes derrotaron a 3 barcos en Coronel

Los pescadores de Coronel demostraron ser dignos émulos de nuestros marinos de guerra al poner en fuga a tres barcos de mayor calado que pescaban antirreglamentariamente en esa zona.

La fuga se produjo después de una desigual batalla, en la que se usaron toda clase de armamentos, salvo la artillería. En ellas participaron aproximadamente veinte botes contra tres barcos de pesca de arrastre procedentes de Talcahuano. Estos, el "Río", el "Reine" y el "Albatros", debieron regresar a su base de operaciones con las manos vacías, pues los vencedores tomaron buena precaución de evitar que las redes continuaran arrasando con la pesca que estiman les corresponde. Varias de las redes de arrastre fueron cortadas y los tres barcos, luego de ardua defensa, sólo salvaron parte de sus aparejos.

La batalla naval, ocurrida a las 15.15 horas del miércoles, venía gestándose desde hace varios días, por no decir meses. Los botes pescadores habían abandonado su labor habitual hace 15 días y se dedicaban a

(A LA PAG. 8, COLUMNA 8)

RENUNCIO SECRETARIO GENERAL DE GOBIERNO POR RAZONES DE SALUD

El Presidente de la República aceptó ayer la renuncia indeclinable presentada a su cargo de Secretario General de Gobierno por el señor Enrique Ortúzar, por motivos de salud. El Jefe del Estado reiteró su gratitud por la eficaz y patriótica colaboración que recibiera del señor Ortúzar, y anunció que por ahora no proveerá el cargo.

La noticia fue dada a conocer por la Secretaría General de Gobierno, en la siguiente declaración:

"El Presidente de la República ha procedido en el día de ayer, a aceptar la renuncia indeclinable que de su cargo de Secretario General de Gobierno, ha presentado don Enrique Ortúzar Escobar, motivada por razones de salud. S. E. se ha visto en la necesidad de adoptar esta actitud en consideración a las muy atendibles razones que

(A LA PAG. 8, COLUMNA 7)

Credenciales

Los Embajadores de Guatemala, señor Manuel Orellana Cardona, y de Panamá, señor Enrique Gerardo Abrahams, presentaron ayer a las 12 y 12.30 horas, respectivamente, las cartas autógrafas al Presidente de la República, en sendas ceremonias realizadas en el Salón Roja de la Moneda. La Guardia de Palacio rindió honores a ambos diplomáticos. Alumnas de la Escuela Guatemala y numeroso público ovacionó la llegada de los Embajadores Arellano y Abrahams. En el grabado, los señores Orellana y Abrahams con el Presidente de la República.

Esta tarde lo envían al Ejecutivo

Su quinto y último trámite constitucional cumplirá hoy el proyecto económico-financiero y de reajustes de sueldos, salarios y pensiones. La Cámara de Diputados ha sido convocada a dos sciones especiales, de 11 a 12.15 y de 12.15 a 14 horas, con el objeto de ocuparse de las insistencias del Senado a esta iniciativa. Esta misma tarde, el proyecto será comunicado al Ejecutivo para que el Presidente lo promulgue como Ley de la República o le formule las observaciones que estime convenientes.

CUARTO TRAMITE

En sesión especial, celebrada en la tarde y parte de la noche de ayer, el Senado se ocupó de

(A LA PAG. 8, COLUMNA 5)

RECHAZADO EL DESAFUERO DE WACHHOLTZ

Por unanimidad fue acuerdo del Pleno de Apelaciones

Por unanimidad, la Corte de Apelaciones, reunida en pleno, rechazó ayer tarde la petición de desafuero que afectaban al senador radical

(A LA PAG. 8, COLUMNA 8)

USIA ACEPTA REUNION DE CANCILLERES

nforme con exigencia occidental para que se realice el 11 de mayo

RUSHCHEV ELOGIO TONO DEL DISCURSO DE IKE

OSCU, 19 (UPI)— Por Henry Shapiro.— El Primer Ministro, Nikita Khrushchev, declaró hoy, en una ncia extraordinaria a la prensa concedida en el mlin, que Rusia está dispuesta a aceptar una invitaciones de las potencias occidentales a una conferencia Ministros de Relaciones Exteriores de los países antiistas y comunistas sobre Alemania, a partir del mayo próximo.

Khrushchev elogió el tono del discurso pronunciado Presidente Eisenhower la noche del lunes último, calificándolo de "más cuerdo y más razonable", que a pesar de las condiciones puestas por Eisen- a la disposición de Estados Unidos de asistir a nferencia de Jefes de Gobierno de Oriente y Oc- el consideraba que, "evidentemente, habrá una ncia de Ministros de Relaciones Exteriores, y mente una de Jefes de Gobierno".

mismo tiempo, Khrush- ró su llamamiento a ación de conversacio- rias entre todos los aliados en la Se- Guerra Mundial, para un tratado de paz fi- Alemania.

CONFIDENCIA

hev hizo a los perio- confidencia de que riginalmente el 27 de era que los aliados occidentales se retirasen de Berlín occidental, "al mirar al cielo raso" del Kremlin.

Explicó que puesto que se habían necesitado catorce años para prepararse para el fin de la Segunda Guerra Mundial, pensó que demoraría uno o dos años en dar una respuesta respecto de Berlín. "En consecuencia, miramos hacia el cie-

(A LA PAG. 8, COLUMNA 8)

Al encuentro de los buques chilenos

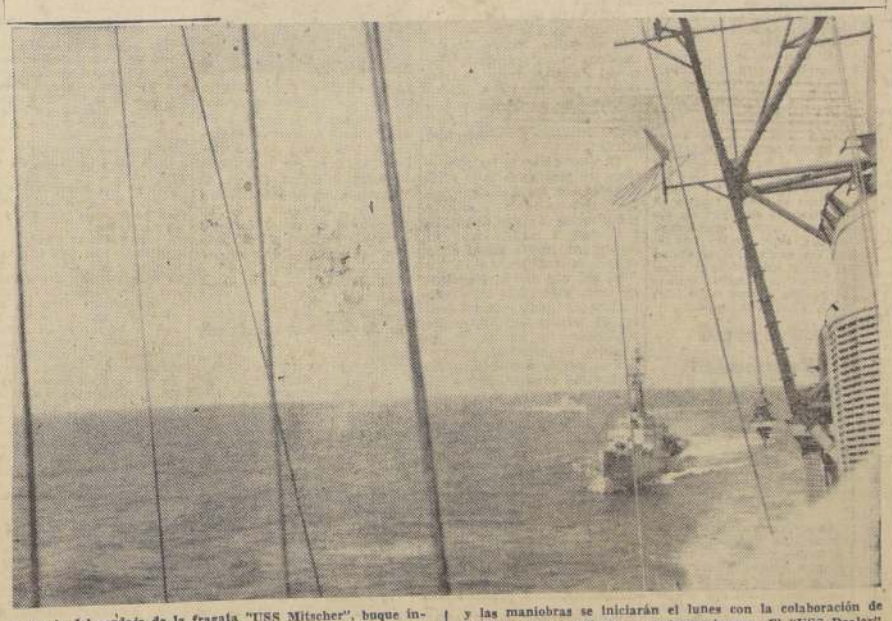

A través del cordaje de la fragata "USS Mitscher", buque insignia de la flotilla funcional 88 de la Armada norteamericana, recorta su silueta el destructor 1006 "USS Dealey", uno de los barcos de guerra que nos visita para participar en maniobras tácticas de guerra antisubmarina con una flotilla chilena. En la mañana de ayer ambas flotillas tomaron contacto y las maniobras se iniciarán el lunes con la colaboración de aviones navales chilenos y norteamericanos. El "USS Dealey" está al mando del capitán de corbeta A. W. Vittek, desplaza 1.280 toneladas, su velocidad es de 25 nudos y tiene una tripulación de 11 oficiales y 159 marineros.

POLITICA MAS EXPEDITIVA PUSO EN MARCHA EL GOBIERNO EN OBRAS PUBLICAS

MENORES COSTOS Y MAS RAPIDEZ EN TRABAJOS

El Ministro de Obras Públicas, señor Pablo Pérez Zañartu, informó ayer que, en el plazo de 24 horas, fue estudiado, aprobado y firmado el decreto respectivo, por el Presidente de la República, de una propuesta para pavimentar de concreto 13,8 kilómetros del camino entre Totoralillo y Los Vilos.

El presupuesto oficial era de $ 445.420.000, y la propuesta fue adjudicada a la firma Ignacio Hurtado Echeñique, en la suma de $ 382.846.200. Ella correspondió a la más baja y a la que ofrecía mayores garantías.

EXPEDITIVA POLITICA DE VIALIDAD

El Ministro señor Pérez Zañartu explicó en detalle las ventajas de la nueva política

(A LA PAG. 8, COLUMNA 7)

RDIERON MICROS AUTOMOVILES

espectacular incendio, que en un garage causó en madrugada de hoy, gran en un vasto sector de la ciudad. El fuego apareció en la estación de servicio STOP, ubicada en Sotomayor N.o 61, propagándose rápidamente a las propiedades vecinas.

La existencia de tambores de gasolina y aceite lubricante facilitó la acción del fuego, que alcanzó luego a otro garage donde se guardaban varios microbuses, automóviles y camionetas, que se quemaron totalmente.

Los daños no han sido avaluados, pero se calculan en una suma superior a los 50 millones de pesos. Se ignora el monto de los seguros comprometidos.

Medio centenar de familias que habitan en el sector comprendido entre Erasmo Escala y Romero, temiendo una explosión de los combustibles acumulados en los garages evacuó sus residencias, pasando la noche a la intemperie.

La falta de agua contribuyó al incremento del fuego. Concurrieron todas las compañías de bomberos y el carro químico de la comandancia.

ANZA EN USA PROGRAMA DEL TE ALESSANDRI

aciones del senador Durán

WASHINGTON, 19. — (UPI). senador radical chileno, Durán, manifestó hoy que y los círculos finan- norteamericanos están más y más confianza rama de estabilización del Presidente de la de su país, Jorge Ales-

PURIFICARAN EL AMBIENTE DE SANTIAGO

FUERA DE SU AREA LAS INDUSTRIAS

El Departamento de Higiene Ambiental del Servicio Nacional de Salud está realizando un programa de evaluación y control de la contaminación ambiental de la ciudad de Santiago, para tratar de buscar una solución al problema de la contaminación atmosférica.

Este fenómeno ha aumentado últimamente debido al mayor número de chimeneas e incineradores y a los vehículos de escape libre, que producen variadas emanaciones.

Debido a que esto no es sólo un problema de salud, sino que afecta también a la agricultura y a la economía en general, el Servicio Nacional de Salud ha estimado conveniente realizar una acción conjunta con los Ministerios de Salud, Obras Públicas y Economía. Cumpliendo con este propósito, el Director General del Servicio Nacional de Salud, doctor Guillermo Valenzuela Lavín, ha solicitado del Ministro del ramo, señor Eduardo Gomien, que interponga sus buenos oficios ante los colegas de las Secretarías mencionadas.

En su comunicación, el doctor Valenzuela deja de manifiesto que sería necesario que el Ministerio de

(A LA PAG. 8, COLUMNA 6)

DESMENTIDO OFICIAL:

El dólar no será alzado

Tampoco habrá cambios ministeriales

De "burda invención" calificó la Secretaría General de Gobierno la noticia en el sentido de que la designación del señor Arturo Maschke como Embajador en Alemania, tendría por objeto facilitar el alza del valor del dólar. En declaración entregada anoche, señala la Secretaría General que el nombramiento está relacionado con gestiones de tipo financiero que se realizan en Alemania.

Al mismo tiempo, la declaración reitera que el Presidente de la República no tiene intención de introducir cambios en su Gabinete, ni ahora ni más tarde.

El siguiente es el texto del comunicado:

"Por encargo expreso de S. E. el Presidente de la República, esta Secretaría General declara que no pasa de ser una burda invención la noticia propalada por algunos diarios y audiciones radiales en el sentido de que la designación del señor Arturo Maschke como Embajador en Alemania, tendría por objeto facilitar la realización del propósito gubernativo de proceder a un alza en el valor del dólar.

Chile realiza en la actualidad importantes tramitaciones de carácter financiero en Alemania, lo que exige que nuestra Embajada ante el Gobierno de ese país esté servida por un hombre especialmente versado en esta clase de materias, y ha considerado S. E., que el señor Maschke es la persona idónea para desempeñar este cargo.

En relación con las informaciones dadas por una audición radial acerca de la posible organización de un Ministerio político, S. E. reitera una vez más, que no tiene la intención de introducir ni ahora ni más tarde, cambios en la estructura de su actual Gabinete".

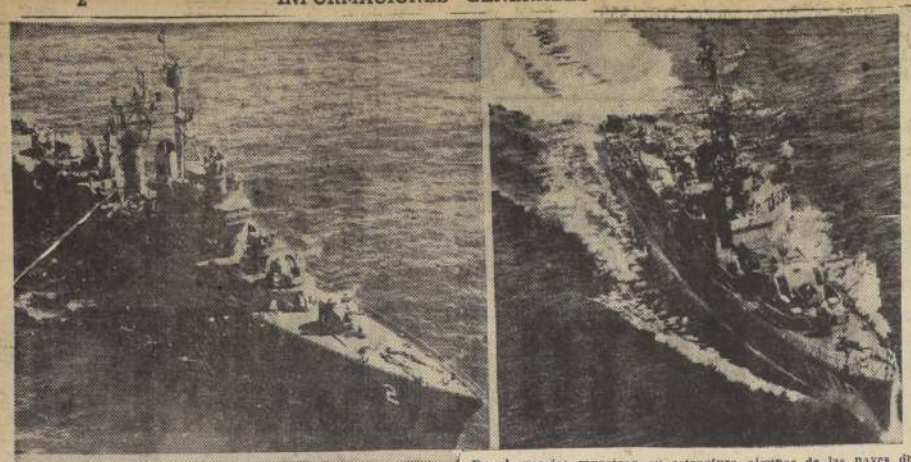

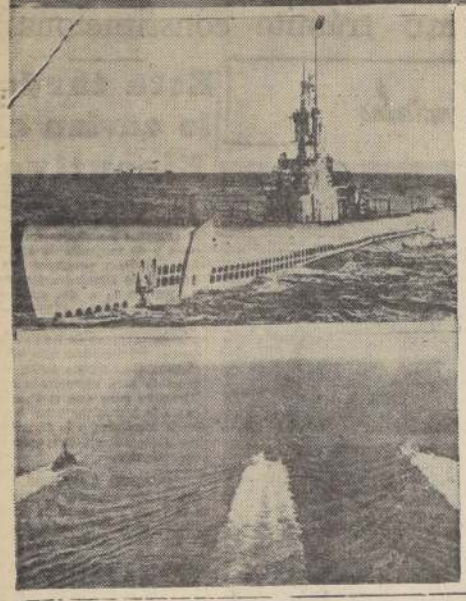

En el mosaico muestran su estructura algunas de las naves de guerra de la Armada norteamericana que participarán en maniobras tácticas combinadas con barcos chilenos de guerra antisubmarina. En el ángulo superior derecho, la fragata "USS Mitscher", buque insignia de la flotilla, de 4.730 toneladas. Tripulación 29 oficiales y 374 marineros. El submarino "USS Diablo", de 1.570 toneladas, con un crucero de nueve nudos, sumergido. Tripulación siete oficiales y 69 marineros. Los detructores "USS Hammerberg" (1.280 toneladas); "USS Cromwell" (1.280 toneladas), y el "USS Courtney" (1.280 toneladas), en alta mar, y en el cuarto grabado (ángulo superior derecho), el "USS Dealey", de 1.280 toneladas, 25 nudos de crucero y de una tripulación normal de 11 oficiales y 159 marineros.

Maniobras navales de Chile y EE. UU.

"La Marina de los Estados Unidos agradece profundamente esta oportunidad de participar en los actuales ejercicios de combate antisubmarino con las fuerzas navales de Chile", expresó el almirante Jerauld Wright, Comandante en Jefe de la flota norteamericana del Atlántico, en un mensaje enviado a las fuerzas armadas del país.

Los ejercicios tácticos combinados de acción ofensiva antisubmarina se iniciarán el lunes frente al litoral central chileno, con la colaboración de una flotilla naval norteamericana, integrada por una fragata, cuatro destructores escolta, un submarino y una escuadrilla aérea. La fuerza chilena está formada por los destructores "Orella" y "Serrano", y las fragatas "Covadonga" y "Baquedano", además de una formación aérea. Ambas fuerzas navales tomaron contacto a las 8 horas de ayer, frente a Lengua de Vaca, a 60 millas al interior del litoral de Coquimbo.

LA FUERZA FUNCIONAL 88

Viene a cargo de la flotilla norteamericana el contralmirante Lloyd M. Mustin, hijo de marino, cuyo nombre recuerdan un destructor y la base aérea de Filadelfia: Captain Henry Mustin, pionero de la aviación naval de los Estados Unidos. Otro barco, el "USS Sinclair", recuerda a su tatarabuelo, el comodoro Arthur Sinclair, quien comandó el Escuadrón Naval del Lago Ontario durante la campaña de 1812. Su bisabuelo, el capitán Arthur Sinclair, comandó uno de los buques del Comodoro Perry, durante su histórico viaje al Japón.

Integran la Fuerza Funcional 88, los siguientes barcos, con sus comandantes: "USS Mitscher" (DL-2), capitán de fragata D. C. Plate; "USS Dealey (DE-1006), capitán de corbeta A. W. Vittek; "USS Cromwell (DE-1014), capitán de corbeta A. L. Moore; "USS Hammerberg (DE-1015), capitán de corbeta D. J. J. Downey; "USS Courtney" (DE-1021), capitán de corbeta L. E. Zeni.

Submarino: "USS Diablo' (SS-479), capitán de corbeta W. H. Kroencke.

Aeronaves: Escuadrilla de patrulla 10, comandante James Scholes. 3 P2V-6 y 1 R4Y-1.

MENSAJE DEL JEFE DE LA FLOTA

El almirante Jerauld Wright, Comandante en Jefe de la Flota del Atlántico, luego de referirse en su mensaje a la importancia de las maniobras tácticas combinadas de los buques norteamericanos y chilenos, manifestó:

"La guerra contra los submarinos ha progresado muy rápidamente con los últimos descubrimientos científicos, y exige la modificación de procedimientos y tácticas a medida que se cuenta con nuevas armas en el arsenal de combate.

De ahí que resulte beneficioso, tanto para Chile como para los Estados Unidos, que sus fuerzas de defensa trabajen unidas, consoliden su alianza y sus vínculos de amistad, desarrollen su pericia científica y compartan sus conocimientos y habilidades. Gracias a la cooperación, las fuerzas de la defensa se hallarán preparadas para triunfar sobre cualquier amenaza de submarinos que penetren las aguas del Hemisferio Occidental. Las fuerzas antisubmarinas, vigorosas y expertas, desempeñarán un papel primordial en mantener expeditas las rutas marítimas. La libertad de los mares es elemento esencial de la defensa del mundo libre".

ALIMENTOS Y MEDICINA PARA 900 NIÑOS POBRE

Servicio Médico de la Presidencia visitó otra poblaci

En cumplimiento de la campaña gubernativa de permanente, asistencia médico-social en las poblaciones "callampas", mientras se prepara su definitiva eliminación, el Subsecretario General de Gobierno, señor Patricio Silva, encabezando un equipo de médicos de la Presidencia de la República, y de otros servicios, practicó ayer una visita al grupo de destartaladas viviendas que se levanta junto al lecho del Mapocho, en el sector del puente "Manuel Rodríguez".

El cuadro de pauperismo, deficiente estado de salud y promiscuidad en que viven allí 2.500 personas, impresionó profundamente al señor Silva, quien, en el terreno mismo, dispuso la hospitalización de un niño y de un obrero, que sufren graves afecciones, y que requerían atención inmediata.

Personalmente se interesó por conocer los diversos problemas de la población, donde 900 menores presentan un grado de desnutrición y raquitismo que ahonda más aún el drama de esos hogares, a los cuales ya se les ha asignado un nuevo techo en San Gregorio y Lo Valledor.

ALIMENTOS Y MEDICINAS. —Todo el equipo médico de la Presidencia, que dirige el doctor Juan Akel, estaba listo, a las 16 horas, para salir rumbo a la Población, con un cargamento de leche condensada, vitaminas, elementos de desinsectización, jabón germicida, antibióticos y preventivos.

Participaron en la visita, acompañando al señor Silva, además del Dr. Akel, los doctores Miguel Ureta, segundo jefe del servicio médico de la Presidencia; Emilio Mohor, cirujano; Oscar Novoa, Oscar Muñoz Ortiz, Mario Vera Latorre, pediatra del Hospital Arriarán; la doctora Adriana Sepúlveda, epidemióloga del Centro de Salud N.o 2, y el practicante Roberto Ramírez. También se hicieron presentes personeros del Servicio de Auxilio Social y de la Corporación de la Vivienda.

La visita se prolongó hasta el atardecer habiéndose examinado a más de cien niños, y otros tantos adultos. Todas las familias recibieron leche, y se les proporcionó golpes vitamínicos y medicamentos contra la tos, el resfrío y las infecciones intestinales de los menores. Los facultativos citaron a las madres con sus hijos, para concurrir hoy a los Hospitales donde trabajan, a fin de profundizar los exámenes y determinarán los tratamientos correspondientes.

El señor Patricio Silva conversó largamente con la directiva de la Población, que preside Juan Saavedra, y que en todo momento ha cooperado con los propósitos gubernativos tendientes a censar y encuestar a todos los ocupantes, para un mejor control y auxilio.

Mientras en la sede del Centro Social, trabajaban los médicos, personal del Servicio Nacional de Salud aplicaba "lindano" en polvo y líquido en camas, pisos y ropa, en una total desinfección. Posteriormente, el doctor Akel efectuó una acuciosa visita domicili[illegible] por casa, impartiend[illegible] los relativos a la hig[illegible] mo asimismo normas [illegible] mejor cuidado de los [illegible] Las alergias, la anemia, distrofia, toses rebel[illegible] titis, son las enfermed[illegible] abundan en la población [illegible] nuel Rodríguez", que [illegible] cerá en abril próximo, [illegible] tamente con otras cu[illegible] llampa" ribereñas y la [illegible] ción de la Aguada.

La atención médica [illegible] la Presidencia continú[illegible] nes, y el plan comprend[illegible] pección de todas las [illegible] ciones, que existen en [illegible] toria santiaguina antes [illegible] viierno.

Promulgadas modificacion a Códigos Penal y Milit

Se introducen substanciales refor

Con las firmas del Presidente de la República y del Ministro de Justicia, don Julio Philippi Izquierdo, fue cursado ayer el decreto promulgatorio de la Ley que introduce substanciales reformas al Código Penal y algunas modificaciones al de Procedimiento Penal y al de Justicia Militar.

Las reformas son las siguientes:

"Reemplázase los números 1 y 2 del artículo 433 del Código Penal por los siguientes:

1.o) Con presidio mayor en su grado medio a muerte, cuando con motivo u ocasión de robo, se cometiere, además, homicidio, violación, o algunas de las lesiones comprendidas en otros artículos.

2.o) Con presidio mayor en su grado mínimo a presidio perpetuo, cuando las víctimas fueren retenidas bajo rescate o por más de un día, o se cometieren lesiones de las que trata el N.o 2 del artículo 397.

PENA DE MUERTE.

3.o) Reemplázase el artículo 434 del Código Penal por el siguiente:

"Los que cometieren actos de piratería serán castigados con la pena de presidio mayor en su grado mínimo a muerte.

Artículo 4.o) Agrégase al artículo 446 del Código Penal el siguiente inciso:

"Si el valor de la cosa hurtada excediera de diez millones de pesos se aplicará la pena de Presidio Menor en su grado máximo.

Artículo 5.o) Suprímese en el artículo 447 del Código Penal el número 1, enmendándose correlativamente la numeración de los siguientes:

Artículo 6.o) Reemplázase el inciso primero del artículo 449 del Código Penal la expresión "se aplicarán por podrán ser aplicadas".

Artículo 7.o) Introdúcense las siguientes modificaciones al artículo 450 del Código Penal:

a) Reemplázase en el inciso segundo la expresión "presidio mayor en su grado medio a presidio perpetuo", por "Presidio Mayor en su grado mínimo a presidio mayor en su grado máximo" y b) Intercálese el siguiente inciso penúltimo:

"Sin embargo, la mera circunstancia de portar armas en los delitos de hurto o robo, no producirá el efecto de aumentar la pena, si a juicio del tribunal aquellas fueren llevadas por el delincuente con un propósito ajeno a la comisión del delito".

Artículo 8.o) Suprímese el inciso primero del artículo 454 del Código Penal.

Artículo 9.o) Reemplázanse en el artículo 456 del Código Penal, las citas los artículos "433, 434, y 435", por "433 y 434".

RELEGACIONES.

Artículo 10.o) Introdúcense en el artículo 467 del Código Penal las siguientes modificaciones:

a) En el número 1, reemplázanse la expresión: "o relegación menores en sus grados medio o máximo" por "menor en su grado medio o máximo"; en el número 2, la expresión "o relegación menores en sus grados medios", por "menor en su grado medio"; y en el N.o 3, la expresión "o relegación menores en sus grados mínimos por menor en su grado mínimo, y b) agrégase el siguiente inciso: "si el valor de la cosa defraudada se excediere de 10 millones de pesos, se aplicará la pena de presidio menor en su grado máximo;

NUEVAS CUANTIAS.

Artículo 11.o) Reemplázanse en las disposiciones del Código Penal que se señalan a continuación, las siguientes expresiones, en cada oportunidad en que todas o algunas de ellas son usadas: a) En el artículo 25 "cinco mil pesos", por "un millón de pesos"; "mil pesos" por "doscientos mil pesos" y "cien mil pesos", por "veinte mil pesos"; b) En el artículo 46, "dos pesos", por "quinientos pesos", y "dos años" por "un año"; c) En el artículo 49 "veinte pesos" por "doscientos cincuenta pesos"; d) En el artículo 90, ciento y mil pesos, por veinte mil y doscientos mil pesos; e) En el artículo 483; b) cincuenta pesos por doscientos cincuenta pesos y dos años por un año; f) En el artículo 189, treinta pesos por seis mil pesos; g) En el artículo 209, ciento cincuenta pesos por cincuenta mil pesos; h) En el artículo 233, cincuenta pesos por cincuenta mil pesos y quinientos pesos por quinientos mil pesos, y en los artículos 446, 448, 467, 485, 486, 494, N.o 19, y 495, números 21 y 22, diez mil pesos por quinientos mil pesos; mil pesos por cincuenta mil pesos y trescientos pesos por seis mil pesos, y i) En el artículo 477, mil pesos por quinientos mil pesos y cien pesos por cincuenta mil pesos.

Artículo 12.o) Las penas de multa establecidas en el libro II del Código Penal, se aplicarán cuadruplicadas sobre el valor que para ellas determinan las leyes números 10.309, de 17 de marzo de 1952, y 11.625 de 4 de octubre de 1954. Se exceptúan de lo dispuesto en el inciso anterior, las multas señaladas en el artículo 483; b) que tendrán un mínimo de 200 mil pesos y un máximo de un millón. Las penas de comiso que se refieren a cantidades determinadas, se aplicarán multiplicando éstas por doscientas veces.

Artículo 13.o) Las penas de multa por faltas, a que se refieren los artículos 494, 495, y 496, del Código Penal, se aplicarán multiplicadas por 20 veces sobre el valor que para ellas determinó el artículo 4.o de la Ley N.o 11.183 de 19 de junio de 1953.

CODIGO MILITAR.

Artículo 14.o) Reemplázanse, en los números 2.o y 4.o del artículo 363 del Código de Procedimiento Penal, las cifras diez mil pesos por cincuenta mil pesos.

Artículo 15.o) Reemplázanse, en las disposiciones del Código de Justicia Militar que se señalan a continuación, las siguientes expresiones, en cada oportunidad en que todas o algunas de ellas son usadas: a) En el artículo 238, cien pesos por veinte mil pesos y mil por doscientos mil; b) En el artículo 239, cien pesos por veinte mil pesos y mil por doscientos mil; c) En el artículo 284, ciento por mil; mil pesos por doscientos mil pesos; d) En el artículo 333, ciento por veinte mil y mil pesos por doscientos mil pesos; e) En el artículo 353, diez mil pesos por quinientos mil pesos y mil pesos por cincuenta mil pesos; f) En el artículo 416, N.o 4, ciento a mil pesos, por veinte mil a doscientos mil pesos, y g) En el [illegible] cincuenta a quinientos [illegible] diez mil a cien mil [illegible]

ARTICULO TRANS[illegible]

Dentro del plazo de [illegible] tado desde la vigencia [illegible] sente ley, el Presidente [illegible] pública deberá someter [illegible] rio a fin de que la [illegible] ción completa del Có[illegible] en la que se incorpo[illegible] anteriores modificaciones [illegible] templen las penas de [illegible] comisos con su equiva[illegible] Asimismo, deberá incor[illegible] rrafo 13 del Título VI [illegible] que trata "De la [illegible] mendicidad", y las disp[illegible] los artículos 261 y 9[illegible] mientras no entre en [illegible] artículo 61 de la ley [illegible] 4 de octubre de 1954, [illegible] lo dispuesto en el artí[illegible] misma ley. Y por cuan[illegible] do a bien aprobarlo y [illegible] por tanto, comuníquese [illegible] a efecto como Ley de la [illegible]

Jorge Alessandri, [illegible]

Maniobras navales de Chile y EE. UU.

EN LA MONEDA

Comité de 21 en Buenos Aires

Hernán Videla presidirá la delegación chilena

Es probable que el Presidente del Senado, don Hernán Videla Lira, encabece la delegación chilena a la reunión del "Comité de los 21" que se iniciará el 20 de abril en Buenos Aires. En las sesiones, que se calcula se prolongarán por dos semanas, se tratará la creación del Banco Interamericano y la realización de la Operación Panamericana del Presidente del Brasil. Ambas materias han estado siendo objetos de estudios en las reuniones técnicas que se celebran en Estados Unidos desde febrero.

Plan Habitacional

Será consultada una comisión de los partidos políticos sobre el plan habitacional antes de dictarse el decreto con fuerza de ley respectivo en uso de las Facultades Extraordinarias. Así lo aclaró ayer la Secretaría General de Gobierno en relación al proyecto correspondiente del Ministerio de Obras Públicas.

Jorge Prieto

Para conversar sobre el proyecto económico y otros asuntos de actualidad política, se entrevistó ayer con el Jefe del Estado el presidente del Partido Conservador, señor Jorge Prieto Letelier.

Dictaduras

Los Embajadores de Paraguay y República Dominicana, señores Angel Florentín y Franz Bashir, visitaron ayer al Subsecretario de Relaciones Exteriores para conocer el alcance del acuerdo municipal contra las dictaduras del hemisferio. El señor Luis Melo Lecaros les explicó que el acuerdo no compromete el criterio del Gobierno, siendo de exclusiva responsabilidad de los regidores que lo adoptaron. Señaló que, además, fué aprobado en ausencia del Alcalde, señor Ramón Alvarez Goldsack.

Turismo

A fin de ampliar sus disposiciones al fomento efectivo de turismo será retirado momentáneamente del Congreso el proyecto de ley sobre extranjería y se le agregarán los artículos respectivos.

Así se acordó en una reunión celebrada ayer en el Ministerio del Interior, con asistencia del Director de Turismo, señor Rodrigo García Lyon; el Jefe de Extranjería, señor Jorge Ibáñez; el Jefe de la Policía Internacional, señor Patricio Wiechmann, y el Director General de Investigaciones, señor Máximo Honorato. Antes las mismas personas se habían reunido en el Ministerio de Relaciones Exteriores con el representante de éste, señor Hernán Cuevas. En esa oportunidad se analizó el atraso que evidencia nuestra legislación sobre turismo en relación a otros países como Perú, Brasil y Argentina.

Proyecto Económico

El Presidente de la República suspendió para hoy toda audiencia o actividad programada a fin de dedicarse al estudio del proyecto económico luego de su cuarto trámite constitucional.

Mensaje

La Secretaría General de Gobierno está reuniendo los antecedentes enviados por los respectivos Ministerios para preparar el mensaje sobre la marcha administrativa del país que hará el Presidente de la República el 21 de mayo, con motivo de la inauguración de la Legislatura Ordinaria.

Reunión de Ministros

Una reunión informal de Gabinete celebró ayer el Presidente de la República con los Ministros de Interior, Relaciones Exteriores, Hacienda, Salud y Trabajo y Educación. Se consideraron en general diversos problemas de Gobierno.

Cónsul

Regresó a Santiago el Cónsul en Sao Paulo, señor Fernando Cabezón Díaz quien quedará adscrito a la Cancillería en el cargo de Jefe de Inmigración.

Sumarios

En relación a los sumarios que se instruyen en su servicio se entrevistó ayer con el Subsecretario de Interior, el Director de Correos y Telégrafos, señor Bernardino Ayala.

POTRERILLOS GANO PRIMER PREMIO DE SEGURIDAD

El Interamerican Council Incorporated de Nueva York le otorgó esta recompensa después de analizar los resultados obtenidos en gran número de empresas mineras.

La Andes Copper Mining Company, subsidiaria de la Anaconda que en nuestro país opera el mineral de Potrerillos y está construyendo el nuevo mineral de El Salvador, ha sido agraciada con el primer premio de seguridad de 1958, correspondiente a la División de Minería, clase B, que comprende las empresas que tienen entre 3 y 5 mil trabajadores.

Esta distinción ha sido discernida por el Interamerican Safety Council Incorporated de Nueva York, cuyo director-gerente Mr. W. T. Rogers ha hecho la comunicación oficial

Merece destacarse la circunstancia de ser el mineral de Potrerillos, así como lo será el de El Salvador, yacimientos que se trabajan subterráneamente, a diferencia del mineral de Chuquicamata que constituye una farena a tajo abierto. Como es natural, las medidas de seguridad que las subsidiarias de Anaconda ponen en práctica, dependen en sus resultados de la mayor o menor cooperación que encuentren de parte de los propios trabajadores, para lo cual se mantienen cursos constantes y se proporcionan conocimientos y métodos de evitar accidentes, a través de una nutrida y permanente campaña de comunicaciones con el personal.

Las dificultades del trabajo en los minerales subterráneos, ponen de relieve el éxito alcanzado por la Andes Copper Mining Company, al obtener el primer puesto en la encuesta de seguridad realizada por el Consejo Interamericano, pues demuestra la eficacia de los sistemas que ha puesto en práctica para proteger la vida y salud de sus trabajadores, así como la cooperación que éstos han prestado a tal objetivo.

Compañía Manufacturera de Papeles y Cartones S. A.

Nos es grato avisar a nuestra clientela, que la Sección Productos Químicos de esta Compañía, ha quedado definitivamente instalada en su nuevo local de Av. Zañartu N.o 954, donde tiene existencias permanentes, para entrega inmediata, de los siguientes productos:

Hipoclorito de Sodio Corriente
Hipoclorito de Sodio Especial y
Acido Clorhídrico

Dirección General de los Servicios de la Armada
PROPUESTA PUBLICA N.o 1.625

Llámase la atención del comercio en general a esta Propuesta que está solicitando la Armada, por lo siguiente:

3 AMBULANCIAS y 1 VEHICULO TIPO JEER.

Esta Propuesta se abrirá en la DIRECCION GENERAL DE LOS SERVICIOS DE LA ARMADA (Depto. de Adquisiciones), el lunes 6 de abril de 1959, a las 16 horas.

Los formularios respectivos pueden solicitarse en esta Dirección, calle Prat 620, 2.o piso, Valparaíso, y en la Comandancia en Jefe de la Armada, edificio del Ministerio de Defensa Nacional, 7.o piso, Santiago.

EL DIRECTOR GENERAL DE LOS SERVICIOS DE LA ARMADA

LANGOSTINOS CHILENOS A USA.— En "El Interamericano" de Panagra, viajó hoy a Estados Unidos, una importante carga de langostinos frescos chilenos, enviados por la Empresa Pesquera Róbinson Crusoe de Valparaíso, con destino a Wilbur Ellis INC., de Nueva York. En el grabado, un empleado de la compañía pesquera muestra una caja con parte de esta novedosa mercadería.

Trabajo

CONFLICTOS SOLUCIONADOS. — En el Ministerio del Trabajo, se informó que han quedado solucionados los siguientes conflictos obreros:

Obreros del Molino Senopén de Melipilla; obreros de la firma Menes y Cía.; fábrica de calzado Ascui de Concepción.

Se informó también, que el Sindicato Profesional de Empleados de Bahía de Talcahuano, prorrogaron hasta el 31 de marzo en curso, el plazo para hacer efectiva la huelga legal.

En Valdivia, la Junta respectiva dio pase para la votación de huelga a obreros del Sindicato Industrial Offman, aún cuando, las gestiones que se realizan indican que habrá solución del conflicto.

BREVES DE GREMIOS

VILLA SUR. — La Junta de Vecinos "Villa Sur", cita para el domingo próximo a una reunión de pobladores, en el local de la Escuela Pública. La reunión se efectuará a las 10 de la mañana y en ella la directiva informará sobre las gestiones que se han hecho para obtener que sea prolongada la Avenida La Feria, resguardo policial, locomoción y facilidades de pago a los deudores morosos.

COOPERATIVA ALTO PALENA.— Se cita a reunión de socios para el domingo 22 a las 10 horas, en el local de la calle Los Crisantemos N.o 816, comuna La Granja. En esta reunión se renovará la mesa directiva.

FRENTE NACIONAL DE LA VIVIENDA. — Ha propuesto a consideración de senadores y diputados un proyecto que permitiría a la Corporación de la Vivienda impulsar un programa de autoconstrucción. El proyecto consulta la venta de terrenos a veinte años plazos y ayuda para la construcción de viviendas de emergencia.

EDUARDO FIGUEROA ACEPTO PRESIDENCIA DE B. CENTRAL

Aún cuando no se ha oficializado la renuncia del presidente del Banco Central don Arturo Maschke, a quien se ha ofrecido la Embajada de Chile en la República Federal de Alemania, el que esperará el pronunciamiento del Senado para concretar su retiro del citado Banco, este hecho ha originado una serie de actividades extraoficiales tanto en el propio Banco Central como en el Ministerio de Hacienda.

Se había dicho que el Gobierno solicitaría oportunamente del Directorio del Banco Central el nombramiento de don Eduardo Figueroa para el cargo de presidente de la institución emisora. Como el Ejecutivo tiene urgencia en resolver este problema, es probable que en los próximos días se mande al Senado el mensaje proponiendo el nombramiento del señor Maschke para Embajador en Alemania. Al propio tiempo, se cabiegrafió a Washington, donde se encuentra actualmente al señor Figueroa, haciéndole ofrecimiento del cargo mencionado. Se nos informó que don Eduardo Figueroa aceptó, pero que seguirá en Estados Unidos hasta tanto no finalizar la gestión financiera que le ha encomendado el Gobierno.

RESTOS DE TA[illegible] SERAN SEPULTA[illegible] POR AHORA E[illegible]

Los restos de [illegible] ñero de labores, [illegible] Taulis, serán sepul[illegible] sionalmente en la Ba[illegible] tras se consigue [illegible] Así lo resolvió al fin[illegible] del fracaso de una [illegible] tativa hecha por el [illegible] Emilio Edwards Bel[illegible] baricarios.

El Embajador [illegible] municó a la Cancille[illegible] bido a la dimensión [illegible] fracasó el cuarto [illegible] girió su sepultación [illegible] bana por algún tiem[illegible] presentación de los [illegible] el yerno de Enrique [illegible] ñor Enrique Sepúl[illegible] la correspondiente [illegible]

Adolfo Cárd[illegible] Cabrera

Fallecido el 21 de [illegible]

Se oficiará una [illegible] tivo del 5.o aniv[illegible] muerte, el 21 del [illegible] la Iglesia de los [illegible] a las 6'30 horas.

Lo hemos sentido [illegible] vida, no [illegible] pués de la muerte, [illegible] jado una herida [illegible] corazón de los que [illegible] amigos.

Sus padres y [illegible]

ESTUDIAN CONFLICTO DE FED. TELEFONICA

Dirigentes de la Federación de Trabajadores Telefónicos de Chile, informaron que no se efectuó ayer la reunión que, para tratar el conflicto que mantienen, habían proyectado con representantes patronales.

Los dirigentes habían solicitado, además, una audiencia, que no se llevó a cabo, con el Ministro del Trabajo, señor Eduardo Gomien.

La Federación volverá a reunirse mañana sábado, en Manuel Rodríguez 85, a fin de adoptar acuerdos.

MINISTERIO DE OBRAS PUBLI[illegible]
DIRECCION DE OBRAS SANITARIAS
DEPARTAMENTO DE EXPLOTACION

CONCURSO

Se abre CONCURSO para proveer el empleo de [illegible] co, grado 6.o, de la Dirección de Obras Sanitarias [illegible]

Las solicitudes se reciben en la Oficina de Pe[illegible] Departamento de Explotación, Agustinas N.o 1[illegible] go, hasta el 25 de marzo de 1959.

HORACIO LIRA DUART[illegible]
Director de Obras Sanitarias

SERVICIO MEDICO NACIONAL DE EMPL[illegible]

PROPUESTAS PUBLICA[illegible]

Llámase a Propuestas Públicas para la reparac[illegible] tal del edificio del Servicio en La Serena.

Bases y antecedentes, en la Secretaría General [illegible] tiago, y en la Oficina del Médico Jefe, en [illegible] de La Serena.

Las propuestas se abrirán ante el Secretario [illegible] ral, en su oficina, en Bandera 72, 5.o piso, el día [illegible] marzo de 1959. Boleta de garantía del 1 por ciento [illegible] lor de la propuesta.

EL VICEPRESIDENTE EJE[illegible]

SOSTIENE CONSTITUCIONALISTA:

FACULTADES, SIMPLE LEY DE DELEGACION

Están incorporadas a nuestras prácticas políticas desde 1833

RECORDARON AL CARDENAL

Miles de fieles concurrieron a las ceremonias vespertinas con que en la Catedral santiaguina se recordó, en la fiesta patronal de San José, el desaparecido Prelado de Santa Cruz de Chilena, el Cardenal José María Caro Rodríguez.

Monseñor Juan Francisco Fresno, Decano del Venerable Cabildo Metropolitano, ofició a las 19.30 horas una misa en memoria del fallecido pastor y el sermón reglamentario estuvo a cargo de monseñor Gabriel Larraín, Nuncio Apostólico de Su Santidad, Monseñor Sebastián Baeza, autoridades y otras personalidades.

LLEGARON OTROS 12 EXILADOS CUBANOS

Ayer en la mañana llegaron a Santiago los últimos exilados cubanos que se habían asilado en la Embajada chilena en Cuba, según informó la policía.

El grupo está compuesto por Vicente Cauce Carranzana, Francisco Vicente Cauce Ramos, Raomualdo García Tudurí, Santiago Rey Pernas, Salvador Steingenhirt, Adalberto Ferrer García, Anselmo Allegro, Emilio Fernández Camus y del Río, Emilio Fernández Camus (hijo), Narciso J. Hernández, Ramón Crucet Valero y Juan Payret Valiña.

Hoy, todas estas personas deberán presentarse en las oficinas de la Policía Internacional para ser empadronadas. Ayer lo hizo solamente Juan Payret. Ramón Crucet llegó con mala suerte, pues perdió sus documentos a la bajada del avión.

PASO GAINZA PAZ.— En El Interamericano de Panagra, con destino a El Salvador, estuvo de paso por breves minutos el señor Alberto Gainza Paz, director de "La Nación", de Buenos Aires, que va como delegado a una reunión de la SIP. En Los Cerrillos departió con algunos periodistas. En el grabado, aparece con el señor Pedro Voldivieso, jefe de relaciones públicas de Panagra.

EMPRESARIO JAPONES LLEGARA EL LUNES

El señor Shinso Ohya, actual presidente de la Teikoku Rayon Company, de Osaka, y destacado hombre de la industria del Japón, llegará a la capital el lunes, en una visita de cuatro días, durante los cuales, se pondrá en contacto con la industria textil de sintéticos, para cambiar ideas destinadas a una mayor cooperación económica entre Chile y su país.

LA REFORMA DE LA CARTA FUNDAMENTAL EN EL AÑO 1874

DECLARACIONES DEL PROFESOR ALEJANDRO SILVA BASCUÑAN

"La delegación de facultades legislativas del Congreso al Ejecutivo no amplía la potestad reglamentaria del Presidente de la República, la cual debe seguir propiamente en los límites que le corresponden". Así sintetizó su pensamiento el catedrático y profesor de Derecho Constitucional de la Universidad Católica, don Alejandro Silva Bascuñán, al referirse a la discusión planteada en torno a la constitucionalidad de las Facultades solicitadas por el Gobierno al Parlamento.

Desvirtuando los caracteres alarmantes que se le ha querido dar a esta delegación de facultades, incorporada a nuestras costumbres políticas con la propia aprobación del Congreso y la aceptación plena de los Tribunales superiores, el señor Silva Bascuñán, escritor, periodista y Jefe de Seminario de Derecho Público, de la UC, manifestó a LA NACION que, en su opinión, "se trata en este caso de una simple ley de delegación que autoriza para disponer por decretos o reglamentos en aquellos asuntos que según la Constitución deben ser materia de Ley".

Recordó que nada había de nuevo en esto, ya que desde la primera Administración del Presidente Ibáñez se habían venido otorgando, con la sola excepción del segundo período presidencial del señor Alessandri y durante el Gobierno de don Pedro Aguirre Cerda.

LA CONSTITUCION DEL 33

Sobre la materia el profesor señor Silva Bascuñán expresó lo siguiente, al dar respuesta a una consulta que le formulara LA NACION:

"El texto de la Constitución no las permite, especialmente por el contenido del Art. 4 y el N.o 13 del Art. 44.

"Lo anterior, es manifiesto y ello es así desde que se reformó la Carta Fundamental de 1833, en el año 1874, reforma cuyo objeto preciso fue hacer imposible la dictación de leyes de delegación.

"La Constitución del 25 —continúa diciendo— es exacta a la de 1833, tal como quedó modificada en el año 1874, ya que en su texto primitivo tales leyes aparecían expresamente permitidas. Esta voluntad del Constituyente de suprimir las facultades extraordinarias se respetó con fidelidad hasta la primera Administración del señor Ibáñez y después, durante el segundo período presidencial del señor Alessandri, autor de la Constitución vigente, y durante la Presidencia del señor Aguirre Cerda.

PRACTICA POLITICA

Expresa enseguida:

"Sin embargo, desde la promulgación de las leyes 4.113, 4.156 y, especialmente, la 4.945, en la primera Administración del Presidente Ibáñez, se han ido dictando leyes que, en el hecho, han importado una delegación de facultades legislativas, aunque cada vez se ha vuelto a discutir la cuestión constitucional y se ha procurado adoptar en cada caso algunas garantías y límites para que la autorización concedida no sea tan amplia como resultaron las leyes de este tipo dictadas en la primera Administración Ibáñez".

Así —expresa a continuación el señor Silva Bascuñán— se concibieron las leyes 7.200, 7.747, y otras, dictadas en las Administraciones Ríos y González Videla. Nuevamente, durante la segunda Administración Ibáñez, en el año 1953, se dictó la Ley 11.151 que es de las más amplias que han vuelto a concederse, dentro de la preocupación constitucional que se ha manifestado en todo debate parlamentario por no exceder de ciertos límites".

POTESTAD PRESIDENCIAL

"En mi opinión —agrega— se trata en este caso de una simple ley de delegación que autoriza para disponer por decreto o reglamentos en aquellos asuntos que según la Constitución deben ser materia de ley.

"Es interesante aclarar que no se trata de ampliar la potestad reglamentaria del Presidente de la República, la cual debe seguir propiamente en los límites que le corresponden. Las doctrinas que han pretendido explicar estas delegaciones por la ampliación de la potestad reglamentaria se sostienen en países en los cuales no aparece perfectamente delimitado en sus Cartas Fundamentales el campo respectivo de la Ley y del Reglamento.

"Entretanto —dice enseguida el señor Silva—, el Constituyente chileno precisa con gran cuidado cuáles son las materias de ley y seguirán siéndolo así, incluso, cuanto acerca de ellas se disponga en forma de Reglamentos, en virtud de una Ley de Autorización".

REFORMA INDISPENSABLE

Finalmente, dice el señor Silva Bascuñán:

"Creo que la repetición de esta misma grave cuestión constitucional, que agita una y otra vez a la nación, aconseja modificar nuestra Carta Fundamental en forma que permita expresamente al Parlamento, con determinados requisitos, autorizar al Ejecutivo dictar normas en asuntos que son ordinariamente de ley".

Don Alejandro Silva Bascuñán, profesor de Derecho Constitucional de la Universidad Católica, analizó la delegación de facultades legislativas del Congreso al Presidente de la República. Luego de reconocer que, prácticamente, está incorporada esta delegación a nuestras costumbres políticas, propuso modificar la Carta Fundamental en forma que permita al Parlamento autorizar al Ejecutivo, con requisitos determinados, dictar normas en asuntos que son ordinariamente de ley.

ENCANTADA DE CHILE SE VA INFANTA DE BORBON

Después de una visita de diez días a Chile, se dirigieron a Buenos Aires la Infanta, María Cristina de Borbón y su esposo, el Conde Marone de Cinzano.

"Nos vamos encantados de nuestra permanencia en este país. Tenemos acá muchos amigos que nos han brindado excelente hospitalidad y hemos recorrido los bellos parajes de los lagos del sur", indicó la pareja antes de emprender vuelo.

La Infanta, María Cristina, hija de Alfonso XIII, de España, visita Chile por segunda vez. Antes estuvo en 1949 siempre con su esposo, quien hace viajes a nuestro país con mayor frecuencia, para atender los negocios de su firma.

Doña María Cristina de Borbón y el Conde Cinzano eligieron como sitio de residencia "un lugar neutral", según expresan: Ginebra. Desde allí parten cada año en jira por los distintos puntos del mundo.

"A lo mejor volvemos este otro año, pero en realidad no se puede anunciar nada. No hemos hecho programa aún", dicen.

Las breves declaraciones formuladas por la Infanta y su esposo fueron obtenidas, pese a su negativa de conceder entrevistas durante su permanencia en Chile. Con insistencia se excusaron de recibir a los representantes de la prensa.

CONSUL ARGENTINO A BUENOS AIRES.— En el avión de itinerario de Aerolíneas Argentinas viajó a su patria el Cónsul de Argentina en Santiago, señor Horacio A. López Colombres, quien fue llamado a Buenos Aires por su Cancillería. En el grabado, de izquierda a derecha: Enrique Carrier, secretario de la Embajada argentina; Roberto O. Rodrigues Ayán, Cónsul de ese país en Santiago; el viajero; Héctor Paul de Viale Rigo, Consul General de Venezuela, y Marcos Roca, primer secretario de la Embajada argentina.

NIÑO ALEMAN PIDE SELLOS DE CORREO; TIENE 13 AÑOS

Carta en castellano al Subsecretario de RR. EE.

200 sellos comprados personalmente por el Subsecretario de Relaciones Exteriores, señor Luis Melo, serán enviados hoy a un filatélico, y desconocido niño alemán de 13 años, que le escribió desde la localidad de Wuttenscheid, en castellano, solicitándolos. El envío del señor Melo permitirá al joven ganar un libra de chocolate apostada a su padre, quien le aseguraba que su carta no tendría ni siquiera contestación.

El siguiente es el texto de la carta, escrita con letra clara y pareja, y con su propia ortografía:

"Muy estimado señor mío: Pido su perdón si me permito molestarles con estas líneas. Soy un muchacho de 13 años, y recibí su dirección por parte de mi padre. Desde hace ya varios años soy filatelista sin tener hasta ahora un sólo sello de su país. Por lo tanto me permito rogarle de enviarme algunos sellos que reciban de sus correspondencias. Sería una gran alegría para mí, si accedieran a mi deseo porque así no solamente tendría sellos de su país, sino también ganaría una libra de chocolate porque mi padre ha hecho una apuesta conmigo que usted, ni siquiera me contestarían. Claro que sé que usted tienen que hacer otras cosas que coleccionar sellos para mí, pero quizás hagan usted esta vez una excepción para que gane mi apuesta. ¿Puedo contar con su ayuda? Anticipadamente mis más expresivas gracias. Sin más por hoy me reitero de Ud. Atto. SS., q.e.s.m. Raimund Fiebig, 18, Aschenbruch, Wuttenscheid, Alemania. Por lo tanto, me permito rogarle se sirva mandarme una carta certificada ya franqueada con varios sellos (emisión conmemorativa), de esa que serán de valor para mi colección".

SE ACELERA LA PAVIMENTACION DE LA ALAMEDA

Desde hace diez días, la firma que obtuviera la propuesta pública para realizar la pavimentación de la Alameda Bernardo O'Higgins, se encuentra en plena actividad, bajo la supervigilancia de la Dirección de Pavimentación de Santiago.

La pavimentación de la calzada norte de esta importante arteria santiaguina, se efectúa desde Teatinos hasta Av. Cumming, y la firma contratista está empleando moderna maquinaria, la que hasta el momento ya ha levantado todo el tramo por donde corrían los tranvías y un ancho de seis metros.

En el curso de la próxima semana se iniciará la colocación del pavimento definitivo. Se cuenta con pala mecánica y una fuerte flota de camiones para retirar los escombros.

700 millones para la Universidad de Chile

Apresuran terminación edificio de Esc. de Medicina: 125 millones

689 millones 897 mil 500 pesos han sido destinados por el Ministerio de Educación Pública para diversos gastos de la Universidad de Chile.

De esta cantidad, $ 390.397.500 se invertirán en el Hospital Clínico José Joaquín Aguirre, y 125 millones de pesos para habilitar pabellones en el edificio en construcción de la Escuela de Medicina de la Universidad de Chile.

Se incluyen también 50 millones para las actividades universitarias de la zona norte e igual cantidad para gastos que demande el funcionamiento del Instituto de Cardiocirugía del Hospital San Borja.

Respecto al aporte hecho para el Hospital José Joaquín Aguirre, cabe destacar el hecho de que este establecimiento, uno de los más modernos en su tipo, debido a la gran demanda de camas, deberá ampliar sus salas y pabellones y adquirir el más moderno instrumental para la especialidad de cirugía.

Los 125 millones presupuestado para la Escuela de Medicina serán invertidos en el levantamiento de pabellones de anatomía y anatomía patológica, ya que en la actualidad los existentes no reúnen los requisitos necesarios para sus funciones.

Caja de Previsión de EMPLEADOS PARTICULARES

PROPUESTAS PUBLICAS

Por Adquisición de Terrenos en las ciudades: Talcahuano o Concepción, Villarrica y Río Bueno.

Solicítanse Propuestas Públicas por la adquisición de:

a) Uno o varios terrenos, de cinco mil a cincuenta mil m2 de superficie, ubicado en el radio urbano de las ciudades de Talcahuano o Concepción.
b) Uno o varios terrenos, de cinco mil a siete mil quinientos m2 de superficie, ubicados en el radio urbano de la ciudad de Villarrica.
c) Uno o varios terrenos, de cinco mil a diez mil m2 de superficie, ubicados en el radio urbano de la ciudad de Río Bueno.

Las propuestas se abrirán (para las tres ciudades) el día 25 de marzo de 1959, simultáneamente, en las oficinas de los señores Gerentes y Agentes de Concepción, Temuco y Valdivia, respectivamente, y la del señor Vicepresidente Ejecutivo, a las 16 horas.

Bases y antecedentes pueden retirarse diariamente en las oficinas de los señores Gerentes y Agentes respectivos de la Caja, en horas de trabajo, y en Santiago, Huérfanos 1248, 8.o piso, oficina 805, de 10 a 20 horas.

EL VICEPRESIDENTE EJECUTIVO

POR QUE DEBE UD PREFERIR EL INSTITUTO COMERCIAL "MANUEL RODRIGUEZ"

- PORQUE su enseñanza es gratuita.
- PORQUE los alumnos y alumnas con Humanidades ingresan al curso superior sin perder años.
- PORQUE sus exámenes son válidos y se rinden en el mismo colegio.
- PORQUE ha obtenido siempre un alto porcentaje de éxitos (95%).
- PORQUE tiene excelente profesorado.
- PORQUE ha sido reconocido oficialmente por el Supremo Gobierno.
- PORQUE su ubicación es magnífica.

REQUISITOS DE INGRESO: Estudios primarios y buena conducta.

MATRICULA: Cursos diurnos: 10-12 y 15-18. Cursos nocturnos: 19-21.30.

MANUEL RODRIGUEZ 69 — (Cerca Alameda)

ANEXOS: San Miguel, San Nicolás 1154 — Liceo Gratuito José M. Carrera: 4a. Avenida 1199, Pard. 14

CARRERA 50 — FONOS 85146-81043

SE DARA SOLUCION AL PROBLEMA DE LA PLAZA ARGENTINA

El Intendente-Alcalde, señor Alvarez Goldsack realizó ayer una segunda visita al sector Plaza Argentina-Estación Central, para imponerse del problema creado por comerciantes ambulantes y "canasteros" que al instalarse en las aceras de la Alameda, han constituído en ellas una especie de Ferias Libres no autorizadas, con todos los inconvenientes del desaseo, congestión del tránsito y el antiestético aspecto que han dado a ese lugar.

Informando a la prensa sobre este asunto, el señor Alvarez, dijo, que había comprobado personalmente la burla que ese comercio hace de la ley, además, de la desleal competencia que hacen a los negocios establecidos.

Anunció que se procederá enérgicamente para dar una solución justa a este problema, ya que no es propósito de las autoridades perseguir a nadie.

Muebles de gran ocasión

1028 - Nataniel - 1028

$ 28.000—, precioso living estilo normando, tapiz de [illegible] brocato de seda; otro, chippendale.

$ 50.000 —, fantástico amoblado living abanico, fina terminación, única oportunidad.

$ 75.000.—, maravilloso living super-abanico, con dobles cojines en plumas, marabú y flecos. Aproveche esta ocasión.

$ 70.000—, amoblado comedor completo, 8 piezas, estilo normando, hecho en lingue, barniz patinado.

$ 125.000—, gran ocasión, lindísimo dormitorio estilo Normando, completo, con ropero de tres cuerpos, desarmable y especial importado.

$ 48.000—, regalo amoblado comedor moderno, completo, 8 piezas. Hay, además, infinidad de muebles en diferentes estilos, a precios butados. Antes de efectuar su compra, por su conveniencia, visite nuestra casa principal, en

1028 - Nataniel - 1028

Para comerciantes, precios especiales. Enviamos a provincias

Dura... muy dura es la vida de los motores diesel!

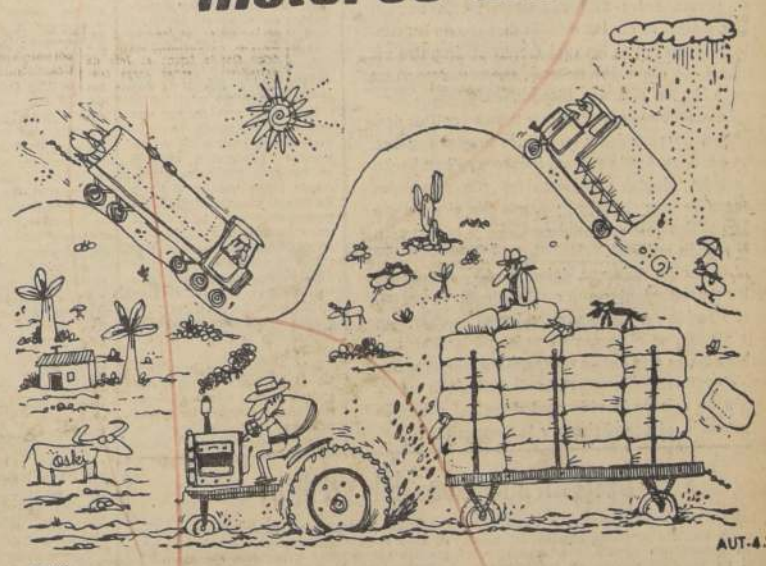

Los motores diesel tienen ahora el lubricante insubstituible... UNICO EN SU GENERO...

SHELL ROTELLA MULTIGRADE 20W-40

De elevado índice de viscosidad, asegura una perfecta lubricación en todas las condiciones de trabajo y clima.

No más problemas con vehículos dejados a la intemperie.

SHELL ROTELLA MULTIGRADE 20W-40 lubrica instantáneamente y favorece la partida en frío.

... y siga seguro con SHELL

AÑO XLIII N.o 15.880
Empresa Periodística "LA NACION" fundada el 14 de enero de 1917.— AGUSTINAS 1269.— TELEFONO 82222.— CASILLA 81-D
Santiago de Chile, viernes 20 de marzo de 1959

Rectitud de procedimientos

El examen objetivo de los procedimientos que el Presidente de la República está poniendo en práctica para encarar y resolver distintas situaciones de bien público y de política nacional, permite revelar la presencia de un criterio absolutamente nuevo en el manejo y conducción de las actividades del país y en la marcha de las reformas substanciales en el campo administrativo y social. De la acción presidencial emana un claro concepto de la justicia, del orden y de la responsabilidad gobernante, ajeno por entero a los intereses de los pequeños círculos, a la pasión partidista y a las presiones circunstanciales e intrascendentes de grupos privilegiados. Se está gobernando para Chile y los chilenos, con respeto a las ideas, credos y teorías, y con estricta sujeción a los principios de protección, estímulo y defensa de las capacidades superiores, de las conveniencias nacionales y de la moral pública, que administraciones anteriores desconocieron por su incontrolado afán de poder, mal uso de las prerrogativas constitucionales o exagerados vínculos familiares, de grupo o partidistas.

Recientes medidas gubernativas afirman aún más la categoría moral del Presidente Alessandri, y permiten sostener que la recuperación integral de nuestro país no es una palabra, sino un hecho categórico y concreto, que está significando el desplazamiento definitivo de los gestores políticos, económicos y administrativos de las esferas del Gobierno, eliminados de la vida ciudadana a causa de este nuevo espíritu nacional, insobornable, intransigente y justiciero.

Recordemos la acuciosa reglamentación por el Gobierno de la delicada materia del otorgamiento constitucional de los indultos, sobre el cual había recaído tal desprestigio y desvergüenza, que la Justicia, en el hecho, se encontraba prácticamente desamparada por el abuso en el manejo de estas prerrogativas presidenciales que beneficiaban al criminal y dejaban sin amparo a la sociedad. La política de transacciones ha sido reemplazada por el imperio de la Justicia.

El nuevo Gobierno, con la adopción de un severo reglamento sobre los loteos de tierras magallánicas y sobre la concesión de bosques fiscales, abolió los abusos y escándalos que se cometían a diario para proteger a una voraz clientela política, en desmedro de los intereses del país y de los mejores derechos de los auténticos trabajadores de la tierra.

En el orden habitacional, el Presidente de la República dispuso la dictación de un reglamento riguroso sobre la distribución de casas de la CORVI y de los institutos de previsión, defendiendo las necesidades de los imponentes y repudiando la politización de esos servicios y el nefasto proselitismo de los grupos triunfantes en la dación de un beneficio tan importante para el normal desarrollo de la vida familiar.

En materia de obras públicas, se está modificando en su totalidad el régimen de otorgamiento de propuestas públicas y el sistema de reajustes en los precios, que han servido para amparar a contratistas inescrupulosos y a gestores administrativos con obras eternamente a medio terminar y sangrías permanentes al presupuesto de la nación. Se han puesto al día los estados de pago de los contratos vigentes y se les está dando un impulso vigoroso a las obras inconclusas, detenidas por mal manejo de los recursos disponibles.

En el servicio exterior, que tantos apetitos despierta en los partidos y en ciertos grupos sociales, se ha confirmado al personal idóneo y se han hecho los nombramientos indispensables con servidores públicos de primer orden, velando por el prestigio de la política internacional de Chile y por su sólida tradición cultural.

Los hechos, otra vez, dejan en claro la rectitud de los procedimientos que está poniendo en práctica el Presidente Alessandri, y hacen pensar, sin duda alguna, en el correcto empleo de las Facultades Especiales que le han otorgado las Cámaras, de cuyo elevado manejo espera la ciudadanía la extirpación de raíz de la vida ciudadana del abuso, la prepotencia, el proselitismo y la inmoralidad.

Chileno, trabaja tus minas

Por ERNESTO MONTENEGRO

EL ALZA GALOPANTE de los metales en Inglaterra y Estados Unidos es síntoma delator de una más enconada carrera de armamentos. Así fue antes y será siempre. Porque tanto la guerra motorizada como los aviones de combate y los submarinos consumen cantidades fabulosas de cobre y acero en su armazón y en enervadura electrónica. Como ocurrió en 1914 y luego en 1939, las potencias se apertrechan de antemano con cuanto puede ser causa, en caso de faltar, de un estado de desarme forzoso y la consiguiente victoria del enemigo. Es lo que le ocurrió a las potencias centrales, Alemania y Austria, en las dos últimas guerras, cuando se les agotaron sus recursos de materias primas: metales, petróleo, algodón y carne de cañón.

Ahora que el salitre ha dejado de ser indispensable entre los pertrechos de guerra, nos quedan el cobre y los metales ferruginosos para contribuir al aprovisionamiento de las potencias occidentales. Es bien sabido que el fierro chileno abunda en calidades excelentes para las industrias modernas que exigen temple o resistencia particular. El hecho de que El Tofo y ahora otros yacimientos de Coquimbo y Atacama puedan hacer provechoso el transporte de mineral bruto hasta los establecimientos de fundición de Estados Unidos, indica que las bondades y la abundancia del hierro chileno compensa por la desventaja de distancias y otros tropiezos de nuestra topografía.

Veremos, pues, un resurgimiento de la grande y pequeña minería; saldrán de nuevo a trabajar las minas abandonadas otras cuadrillas de esforzados y sufridos mineros chilenos, que tuvieron que volver al plan en los últimos años, a causa de la caída en la demanda del cobre y su consiguiente depreciación en los mercados mundiales. Esto se venía notando ya en varias zonas nortinas, donde hay minas que han recobrado su actividad después de un largo abandono, y otras que comienzan a producir mineral de cobre en abundancia. Allí no sólo se da empleo mejor remunerado a muchos cesantes de la región, sino, además, se lleva personal especializado de la zona central, extendiendo con ello la mejoría económica que necesitamos imperativamente.

Por su propia índole, la minería participa de las contingencias del juego de azar, con sus alzas y sus bajas, la veta que se corta, el pique anegado, o el derrumbe que ciega el socavón. Encima de todo eso está la repercusión de los vaivenes del mercado exterior, de la política internacional y la competencia con otros países productores de minerales. Hacía falta un organismo regulador, que protegiera la continuidad de las faenas mineras del tipo individual y de recursos limitados. La Caja de Crédito Minero permitió al pequeño empresario seguir trabajando y acumulando reservas de mineral para mejores oportunidades, con ayuda de los anticipos fiscales que evitaban al mismo tiempo la desocupación.

El Estado ha contribuido, además, con el aporte técnico que rinden las Escuelas de Minería, junto con el contingente de ingenieros de tipo universitario. Ellos ofrecen las ventajas positivas de los estudios geológicos previos, de la planificación de las obras subterráneas y demás medios científicos de laboreo. Gracias a estos progresos es ahora posible la explotación ventajosa de minerales que hasta hace poco no eran comercialmente explotables. El presente auge de precios en el mercado exterior, gracias a la distribución de cuotas de exportación, distribuirá más equitativamente los beneficios del alza.

Pero habrá que conceder siempre parte descollante a la iniciativa individual, que sabe tomar riesgos, vencer dificultades innumerables y salir adelante en sus empresas. Hace años, tuve la satisfacción de ver en la altiplanicie vecina a Bolivia y la Puna de Atacama uno de esos espectáculos de hombría que confortan la fe en nuestros compatriotas. En medio de las inclemencias del desierto y sobre los nevados andinos se extraía el azufre, bajándolo al plan en una flota de camiones para refinarlo allí mismo en los tecles armados a campo raso. No he logrado averiguar cuál fue el resultado final de aquella heroica empresa, que tanto merecía la fortuna, pese a la crisis que venía a su encuentro.

Una crítica balanza de pagos

LOS ESTUDIOS realizados sobre nuestra Balanza de Pagos confirman una doble característica de nuestra economía: que la excesiva dependencia de las exportaciones de minerales, cuyos precios fluctúan violentamente en los mercados, otorga una extraordinaria vulnerabilidad a nuestra economía, y que el deterioro de los términos de intercambio determina una capacidad para importar, que frente al crecimiento de la población y al aumento —aun cuando pequeño— del ingreso medio por habitante, es absolutamente insuficiente.

Durante décadas el país ha sufrido estas deficiencias, y pese al proceso de substitución de importaciones, que se ha registrado en las últimas décadas, no se ha logrado mejorar la situación de nuestra capacidad para importar. Los esfuerzos hechos, en materia de diversificación de exportaciones, han resultado débiles en el campo industrial, y en el sector agrícola se advierte una franca disminución de las ventas al exterior.

El retroceso sufrido por las exportaciones agropecuarias, en los últimos quince años, por ejemplo, es realmente impresionante. Hasta 1942 éramos exportadores netos de productos agropecuarios. Entre los años 1946-48 ya contabilizamos un saldo en contra de US$ 18.000.000 como promedio anual en el comercio de productos agropecuarios, sin incluir las importaciones de algodón. En el promedio anual de los años 1953-55, ese saldo negativo fue de 50 millones de dólares. Y, en el año actual, deberá exceder de los 90 millones de dólares.

Esas cifras revelan, con una crudeza inobjetable, en qué medida el estancamiento de nuestra producción agrícola se ha proyectado negativamente sobre nuestra Balanza de Pagos, y cómo seguirá repercutiendo en forma cada vez más gravosa, si no lograra mejorarse substancialmente el ritmo de aumento de la producción agraria, que es lo que en definitiva persigue el Plan de Desarrollo Agrícola, en cuya actualización trabaja intensamente la CORFO en estos días.

Sin perjuicio de incrementar el volumen de nuestras exportaciones mineras —que continúan siendo la fuente principal de aprovisionamiento de medios de pago sobre el exterior— es necesario no escatimar energías para aumentar el grado de diversificación de nuestras exportaciones en general. Sólo de ese modo podrá atenuarse la vulnerabilidad que acusa nuestra capacidad para importar, cuyas desastrosas consecuencias tienen, a no dudarlo, una trascendencia inequívoca como punto clave en la explicación de nuestro endémico proceso inflacionario.

No obstante el precario resultado que acusa el anterior balance, es obvio que en los últimos 30 años se han realizado grandes esfuerzos —especialmente a través de la CORFO— para substituir productos importados por otros de fabricación nacional. A qué magnitud alcanza la cuantía de ese esfuerzo, es un hecho que revela claramente la estadística:

En 1925-29 el país gastó anualmente en consumo e inversión un promedio de 785.000 millones de pesos, al nivel monetario del año 1956. Para realizar ese gasto tuvo que efectuar importaciones ascendentes a 631 millones de dólares de 1956, como promedio anual. Durante 1954-56, los gastos anuales en consumo e inversión subieron, en promedio, a 1.571.000 millones de pesos de 1956, y las compras en el exterior se redujeron a 430 millones de dólares de 1956.

Para cubrir el nivel de gastos del trienio 1954-56 con la misma estructura económica y propensión a importar del quinquenio 1925-29, las importaciones deberían haber sido de 1.262 millones de dólares de 1956. Como sólo fueron de 430 millones, la substitución neta de importaciones alcanzó a un volumen de 832 millones de dólares. Esa substitución debe atribuirse, como es lógico, al proceso de industrialización nacional que ha experimentado el país durante las últimas décadas.

Ahora bien, a ese mayor esfuerzo productivo y de substitución debe atribuirse el hecho de que el gasto en consumo e inversión per capita, haya sido, en el trieno 1954-56, un 21% más alto que en el quinquenio 1925-29, y un 64% superior al del período 1931-33. Si el país no hubiera podido realizar ese esfuerzo de substitución de importaciones, en el trienio 1954-56 los gastos totales en consumo e inversión no habrían podido ser superiores a los del período 1931-33, y los bienes y servicios disponibles per capita habrían sido inferiores en un 35% a los de la época de la Gran Depresión.

Frente a las indudables dificultades futuras, en cuanto a disponibilidades de divisas, será inevitable continuar con el proceso de substitución de importaciones, aprovechando la experiencia ya alcanzada en esta materia, a fin de canalizar los recursos disponibles hacia objetivos de clara conveniencia nacional y evitando la sobreprotección indiscriminada. Los planes actuales del Gobierno y los programas que estudia la CORFO tienden a estos objetivos.

Es importante destacar aquí que siendo una de las dificultades más serias de nuestra industrialización la estrechez del mercado interno, que sólo permite operar a escalas de producción poco satisfactorias en cuanto a costos, es imperioso que el país sume sus esfuerzos a los que ya realizan organismos internacionales como la CEPAL —con el apoyo hoy incluso de los Estados Unidos— para crear Mercados Regionales a los que podría acceder nuestra producción industrial, acelerando el proceso de racionalización de la misma, y por consiguiente, logrando reducir apreciablemente sus actuales costos y ampliando el radio de sus ventas.

Además de estos problemas básicos que gravitan sobre nuestra Balanza de Pagos, hay otros, a corto plazo, derivados del servicio de las deudas contraídas en los últimos años. Un estudio hecho por la CORFO y el Banco Central señala que esos compromisos a corto plazo eran, al 30 de junio último, del orden de los 697 millones de dólares, de los cuales 278 correspondían al sector fiscal, 133 al sector semifiscal, 103 al Banco Central y 183 al sector privado. Ahora bien, esas deudas exigen para su servicio anual las siguientes sumas en dólares: en 1959, 94 millones; 1960, 73 millones; 1961, 59 millones; 1962 y 1963, 37 millones; 1964, 33 millones; 1965 y 1966, 30 millones, y 1967, 28 millones.

Si a los servicios de deudas de los años 59 al 61 se les agregan los servicios de los capitales de empresas foráneas invertidos en el país, se obtienen cifras de apreciable magnitud, frente a la cuantía total del valor de las exportaciones, lo que limitará aún mucho más nuestra efectiva capacidad para importar durante esos años.

En esas condiciones ha recibido el Gobierno la Administración actual. Es importante tomar nota de ello, porque por sobre esa precaria realidad deberá realizarse un esfuerzo constructivo sin precedentes, como el que pretende alcanzar el Gobierno dentro del próximo sexenio.

Descentralización del crédito

A MODO de experimentación, y como una de las medidas complementarias del vasto plan gubernativo destinado a orientar el crédito, en beneficio directo de las actividades productoras, el Banco del Estado de Chile ha creado en Valparaíso un Consejo Local, que atenderá con suficiente autonomía todos los problemas crediticios y administrativos de las once sucursales que la mayor entidad bancaria del país mantiene en esa provincia.

Es esta la primera disposición de alcances verdaderos y efectivos que se adopta en el país para producir la ansiada descentralización de organismos bancarios. La dirección y concentración de los institutos de crédito en la capital han suscitado en las provincias críticas y quejas de parte de los productores —agricultores, industriales o mineros—, y en muchas ocasiones han dificultado o retardado la iniciación de faenas. Largas tramitaciones en las oficinas centrales, donde a menudo se desconocen las características zonales o la aptitud y solvencia del solicitante, podrán ser en adelante subsanadas con beneficio para todos. Si la nueva modalidad crediticia da los resultados que se esperan, vale decir, si logra el Consejo Local hacer más oportunos y rápidos, más justos y más efectivamente orientados hacia la producción los créditos que controla, sin mayor consulta a Santiago, este sistema vitalizador podrá ser puesto en práctica en otras zonas del país. De allí la importancia que tiene (y es esto de honda significación para el futuro de la producción nacional) el comportamiento bancario de este plan piloto.

Muchos agricultores, industriales y mineros de todo el país tendrán durante todo este año puestas sus miradas y sus esperanzas en él.

Porque esta medida, que aisladamente parece modesta, abre perspectivas insospechadas para la expansión económica. Su trascendencia debe verse en relación armónica con los demás aspectos del plan crediticio gubernamental; pero es evidente que por sí sola significa un paso nuevo y del más providente alcance, y no sería raro que aún antes de esperar mayores resultados de esta experiencia, otras instituciones bancarias adoptarán una política semejante.

Una sola mirada al desnivel de los volúmenes de la colocación de las disponibilidades bancarias, entre Santiago y Valparaíso, por una parte, que copan cerca del 60%, y el resto de las provincias, que sólo obtienen alrededor del 40%, revela que existe una deficiente distribución del crédito, determinada en parte por el centralismo. Es evidente que si el crédito fuera distribuido en los sitios en que se encuentran radicadas las faenas productoras, y por personal que conozca a fondo sus necesidades, la situación sería muy diversa. Como las agencias bancarias de provincias carecen de atribuciones para autorizar préstamos más allá de ciertas sumas, y no dependen de un centro zonal autónomo que los provea de acuerdo con la demanda, la producción vive allí sumida en gran parte en una verdadera asfixia crediticia. La descentralización, al cambiar el sistema, permitirá una más equitativa distribución del numerario.

panorama

Cantos y modas

ES LA hora eufórica de París. Se acerca la primavera, el cielo parece más azul y la gente renueva sus ansias de vivir y hacer locuras. Las casas de modas hacen "su agosto" en marzo, exhibiendo sus flamantes modelos, sus diseños recién creados.

Entre los modelistas parisienses que han presentado sus colecciones estos días, Jacques Esterel es probablemente el más pintoresco y el que, a lo mejor, ha descubierto la fórmula del éxito. Estudiante de ingeniería, cantor y guitarrista de vocación, desde hace tres años se ha lanzado a la "alta costura", diseñando los modelos de grandes estrellas del cine, entre ellas, los de Brigitte Bardot.

Hace pocas noches, durante la presentación de los modelos de su última colección, las maniquíes evolucionaron, danzando mientras Jacques Esterel tocaba la guitarra y cantaba.

Finalizada la fiesta, Esterel le dijo a los periodistas que tenía la intención de organizar desfiles semanales, con el título de "Canciones y modas", con el fin de que "los maridos encuentren siquiera un consuelo en este nuevo tipo de espectáculos cuando sus esposas les presenten las facturas".

Buena idea.

De pavo

CUANDO tenemos 16 años somos dueños del mundo. Con la imaginación nos apoderamos de puertos, ciudades, países, fortunas y mujeres. Nada nos detiene, y soñamos con el mapa frente a nuestros ojos, día y noche.

Steven Gowin, joven que vivía en Dakota, quería conocer Brasil, y toda Sudamérica. En su copiosa fantasía le faltaba el dinero. Sin embargo, esto no fue obstáculo para sus sueños. Sin pensarlo dos veces, tomó un día dos paquetes con ropas y sin un centavo en el bolsillo, sin gastar transporte y gracias a la generosidad de personas hospitalarias, Steven cruzó México, Centroamérica, Colombia, Ecuador, Perú y todo lo largo del apasionante Amazonas.

La odisea terminó en el norte del Brasil, y en un pueblito lo encontraron pobre y anhelante, reporteros del diario "Las Noticias", que se compadecieron de él e hicieron una colecta para devolverlo a su patria.

Acaba de llegar a Nueva York en avión. Desde allí volverá a viajar "de pavo" para regresar a su hogar en Dakota.

Pero quedó escarmentado.

Gotitas

Había adelgazado tanto
que con el chaleco se hizo
un abrigo.

Hirmas

NOTA DEL DIA.—

¡Quién fuera gaviota!

NO habrá quien no se deleite en la contemplación del vuelo de las gaviotas. Siempre parecen dispuestas a partir a regiones desconocidas, hacia un destino que nosotros no podemos seguir. Vuelan las gaviotas en grandes círculos, con lentitud y gracia. Son inteligentes, porque no se acercan al hombre. Apenas le ven, huyen, como asustadas, batiendo estrepitosamente las alas y haciendo toda clase de ruetas.

Ahora se ha descubierto que a las gaviotas no les gusta la música, no cualquiera clase de música, sino música mala, la música perversa. En esto nos llevan gran ventaja a los pobres hombres que, por estos tiempos, estamos obligados a oír, donde vayamos, las estridencias de un desenfrenado rock and roll. Mis vecinos se solazan oyendo todo el día esos gritos desarticulados que puso de moda un mequetrefe de melena y de traje de ángel custodio. Para mi vecino el zapatero no hay otra música mejor en el mundo. Los que cerca de él vivimos debemos sufrir día y noche el martirio de sus nuestros oídos taladrados por estos abominables sonidos.

Gran ventaja nos llevan en esto las libres gaviotas, según lo anuncia la A. P. en una reciente información. Grandes bandadas de estas aves, que circulan por el aeropuerto de Londres al paso de los aviones de reacción, impulso, constituyen una grave amenaza para la navegación aérea durante los inviernos. Las autoridades emplearon toda clase de métodos para combatir esta plaga y alejar a estos pájaros indóciles, entre el de emitir el transmitir una grabación ampliada con señales de pánico de las mismas gaviotas. Estas se alejaron, pero regresaron luego. Hasta que por fin encontraron la grabación que las aleja definitivamente del aeropuerto. Se trata de un disco de Elvis Presley, donde éste canta un ruidoso rock and roll con acompañamiento de guitarra. Oyen las gaviotas el disco, huyen como alma que lleva el diablo, y no vuelven más.

¿Quién iba a pensar que las gaviotas tenían gusto musical tan refinado? Para ellas, oír los estridentes vagantes gritos o maullidos de Presley, y huir, es una sola cosa. Es lo que nosotros, pobres mortales, no podemos hacer, por desgracia. Condenados estamos a oír los pegajosas lamentaciones del niño con cara de querubín a dondequiera que vayamos. Es la penitencia universal a que nos obliga la tontería humana para el perdón de nuestras culpas. Si llegamos de visita a una casa, las niñitas están en el "living" saltando y brincando al ritmo de la desconcertante melodía. Se mueven como poseídas por un demonio interior, en medio de contorciones que recuerdan a las bailarinas de la indecorosa Pompeya. ¿Los papás? Ah, los papás contemplan el espectáculo con sonrisa pecaminosa.

Felices las gaviotas de Londres. ¡Quién fuera como ellas! — B.

Cartas al Director

CONFLICTO PESQUERO

Señor Director:

La Federación Nacional de Pescadores Profesionales, el sindicato de Caleta Membrillo y Portales desean exponer públicamente, en representación de 10.000 pescadores del litoral, la situación a la que ha llevado el gremio de pescadores de las provincias de Atacama y Coquimbo, que agrupa en 16 sindicatos a 3.000 pescadores que se encuentran en huelga indefinida desde el miércoles 4 del pte., defendiendo el cumplimiento del Decreto N.o 22 del año 1951.

Este decreto limita la pesca con barcos de arrastre a 3 millas de la costa, dejando la otra zona a los pescadores profesionales, pero este decreto es burlado por los barcos de arrastre con el perjuicio de ir día a día matando las especies que viven y se desarrollan cerca de la costa, llevándola toda a las fábricas de harina por cientos de toneladas.

El Ministro de Agricultura, al suspender dicho decreto, puede provocar la cesantía a corto plazo de miles de pescadores profesionales. Por la escasez de productos marítimos que origina este sistema de pesca en la actualidad, lo que hay que hacer rápidamente es dictar la ley de pesca y su reglamento, que resguarden la pesca en general, como ocurre en todos los países del mundo.

Los 10.000 pescadores están unidos en esta lucha, hasta que las autoridades tomen las medidas correspondientes que defiendan la pesca en Chile como una riqueza que pertenece a todos los chilenos.

No dudamos de que la prensa nacional publicará en su importante espacio informativo.

Somos sus agradecidos. Rómulo Rojas R., presidente Sindicato Caleta Membrillo; Francisco Rojas, presidente Sindicato Pesca Portales; Guillermo Sáez, secretario general de la Federación de Pescadores de Chile.

DEPORTE EN LOS BARRIOS

Señor Director:

Por intermedio de la prensa saludo al distinguido señor Director y gran entusiasta en el deporte. El que suscribe, Juan Francisco Cabezas L., viene en solicitar de usted tenga a bien publicar en el rotativo que usted tan acertamente dirige, lo siguiente:

Hace 5 meses a esta fecha pertenezco a una firma comercial llamada Roselot, en la que se ha formado un club de fútbol, integrado por maestros y estibadores de dicha construcción, hombres que a pesar de la labor que desarrollan, también saben desenvolverse en la cancha, ofreciendo al público un buen fútbol. Es posible, señor Director, que en su barrio La Chacarilla, como es el barrio La Chacarilla, hayan buenos jugadores que la afición no toma en cuenta.

Llegue por intermedio de estas líneas un aplauso a estos hombres del deporte del balompié, que el club Roselot, siga con esta línea interminable de triunfos y los buenos deseos de un viejo admirador del Magallanes.

Sin más, su atento y seguro servidor, J. Fco. Cabezas L.

HOY POR HOY.—

Calles...

DICEN que si, de repente, borrasen todas las flechas de la ciudad de Nueva York, habría gente que tardaría años en regresar a su casa. Todo lo contrario de los santiaguinos: el día en que coloquen todas las flechas, nombres de calles e indicaciones que faltan, nos perderíamos. Ya estamos acostumbrados a ir de un lado a otro, más o menos a la antigua, por referencias, por ese chalecito donde hay una palmera, por ese letrero que está en la esquina, por la casa vieja que hace rincón, de llega a un cuadra para ver si corresponde a la dirección que buscamos y no hay nada. Se da por sabido que todos debemos conocer la ciudad hasta en sus menores recuetos, como si Santiago fuese una aldea.

Sin embargo, y a pesar de todo, se dan pocos casos de personas que se pierden, aunque diera que los muchos provincianos no regresaron jamás a sus pueblos. Seguramente no sabían cómo salir de este laberinto.

O. Cabrera Leyva

Posición del Mundo Arabe

Por MARIO GARFIAS

DURANTE largo tiempo hubo gente en Occidente que temió que el renacimiento árabe abonase el terreno para la cosecha del comunismo, y que el nacionalismo no fuese, en última instancia, más que una etapa previa al triunfo de su política en esa área del mundo. Incluso muchos, desestimando la autonomía y potencialidad de este movimiento, llegaron a pensar que no era sino una fuerza inflada artificialmente por Moscú, al amparo del pauperismo y subdesarrollo, para hacer su clásico juego y obtener suculenta ganancia de río revuelto. En cambio, observadores desapasionados y más lúcidos, que habían seguido atentamente el proceso de la decadencia irremediable del colonialismo, negaron tal posibilidad por remota y apuntaron a la factura netamente arábiga del movimiento, destacando el retorno de una gran raza de milenarios blasones al escenario activo del acontecer histórico.

Los hechos últimos no están sino confirmando estas previsiones. El Presidente Gamal Abdel Nasser, primerísima e indiscutida figura del renacimiento árabe, ha denunciado con insuperable violencia los manejos soviéticos en todo el Medio Oriente, y en especial en el Irak —donde una revolución antirroja fue aplastada sangrientamente—, poniendo fin en tal forma a las ilusiones soviéticas de que esta parte del mundo pudiese caer en su órbita y entrar en su "sistema".

Tan enérgica definición no puede sino haber producido un suspiro de alivio en quienes por miopía, aunque de buena fe, confundían la energía y sinceridad del movimiento árabe con una aproximación al marxismo soviético. En el hecho, tal suposición implica un grave desconocimiento de la historia y la idiosincrasia de esos pueblos.

Si hay hombre sobre la tierra poco proclive a la militancia comunista es el árabe, cuya filosofía de la vida, tendencias atávicas, gustos y tradición, son completamente opuestos a lo que representa la aplanadora roja. Viajeró trashumante o habitante de las ciudades, el árabe siempre es un gran señor, para el cual la existencia, lo mismo para el nómade de los grandes desiertos que para el individuo sedentario que gusta de la molicie urbana, es mucho más que mera materialidad, y la historia, también, algo más que acaecer condicionado por la economía. No es por tanto solamente su credo religioso el que está en pugna con la religión, cuyos dioses habitan el panteón de Moscú. Es, principalmente, la esencia de su ser que, por algo, ha configurado un orden espiritual y material que se le asemeja y que constituye su más cabal expresión.

Y no confundamos su espíritu comunitario, su sentido de la solidaridad y su devoción por la justicia, con una imaginaria adhesión a la religión absolutista que lanza sus rayos desde el Kremlin. Sería volver sobre la majadería de quienes, incluso, quieren decirnos que el comunismo se identifica con el cristianismo primitivo y sus virtudes. Además, no hay para que volver sobre el controvertido tema del divorcio entre la teoría y la realidad en el régimen comunista ruso. Bastantes volúmenes definitivamente clarificadores se han escrito ya sobre él. Pero por sobre todo, y si no bastaran estos antecedentes, la herencia cultural que la humanidad ha recibido del mundo árabe sería definitiva para trazar la ruta propia que tienen sus pueblos. Antes que Occidente fue Oriente. Las civilizaciones nacieron en la Antigüedad de donde nace el sol, no de donde se pone. Más tarde, en la Alta Edad Media, cuando la luz del pensamiento subsistía precariamente en Europa, el mundo musulmán vivía un florecimiento cultural del que perviven, para nuestro regocijo estético, innumerables monumentos. Y fue precisamente en las tierras que hoy constituyen la RAU, descontando el milagro de la España Musulmana, donde brilló acaso más alto la luz del genio creador de la raza. Son los testimonios de los propios cronistas de las Cruzadas —esas guerras de transculturación, que exportaron a Occidente el fermento árabe— los que construyen la imagen de un mundo tolerante y riente, entregado al cultivo de las artes y las ciencias, y en cuyo contacto los rudos hijos de Europa bebieron los dones amables que florecerían más tarde en un temprano renacimiento, anticipo de la eclosión maravillosa de la décimoquinta centuria.

Egipto, con un suelo regado por seis mil años de historia y donde el arabismo determinó una nueva grandeza, y Siria, con su esplendor medieval, cuyo aporte, además, está en la raíz de toda la gran cultura histórica de los pueblos árabes, son ahora, unidos, los países que marchan a la vanguardia de este renacimiento.

Occidente, pues, debe alegrarse de esta nueva revolución civilizadora que cierra el camino al enemigo natural de todos los pueblos y que, definitivamente, confirma que el comunismo no prevalecerá sobre la libertad en el mundo árabe.

mputaciones del diputado uentealba rechazó Zepeda

nado solidarizó con el jefe liberal

...ue en forma airada y enérgica las in... imputaciones que ha tenido el diputa... Fuentealba, durante la discusión del ... económico en la Cámara, al referirse ... de manera que yo califico de co... ... ", expresó en la sesión de ayer del Senado. don Hugo Zepeda al dar respuesta a expresiones de ese diputado, que incidieron en la discusión del artículo 257 del proyecto, destinado a uniformar definitivamente el criterio que debe aplicarse en la determinación del monto de las patentes mineras.

... discusión en la Cámara ... diputado Fuentealba se ... que el artículo ... de iniciativa del señor ... buscaba beneficiar ... de una "determi... ... extranjera", al ... resolver desde el ... un juicio pendiente ... Tribunales de Justicia. ... Zepeda dijo que en ... de su limpia vida pú... profesional, era de su ... a conocer el origen y ... que sirven de bá... ... artículo, el que ha ... ampliamente por ... y la Cámara de Dipu... ... la injustificada e ... protesta del diputa... ... al señor Zepeda que ... eco de una justifi... ... de los mineros ... en especial de los ... de yacimientos mi... ... de la zona de Vallenar, ... observado por presti... ... abogados y catedráticos, ... que interpretara el ... de diversas leyes que ... recargos transitorios ... a las patentes ... se sabe, prosiguió el ... Zepeda, el Código de ... en su artículo 127, san... ... la caducidad automá... ... dominio minero, el no ... de dos patentes mineras ... Pero, como el no ... los recargos transito... ... las mencionadas paten... ... podría conducir a ... ... era indispensa... ... en forma efectiva ... de todos aquellos ... que de buena fe ha... ... las sumas que el ... Tesorero Comunal les ... "Por lo demás, fue ... la finalidad perse... ... por la ley 7.547, de 18 de ... de 1943, que suprimió ... tercero del artículo 114 ... de Minas, el cual ... que las fracciones de ... se consideraban como ... completas para los ... del pago de la patente". ... agregó el señor Ze... ... con posterioridad a ... de este artículo, ... de que existiría ... Juzgado de Letras de ... una reclamación inicia... ... particular, destinada a ... de conformidad con las ... del artículos 117 y ... del Código de Mi... ... rectificación de los ro... ... de acuerdo con tales ... debe preparar anual... ... Tesorero Comunal res... ... que contienen una ... completa de las pertenen... ... han pagado patente ... en el mes de marzo y ... que no lo han he... ... Dicho procedimiento per... ... según se la ha infor... ... que el juez, mediante la ... mencionada, decla... ... el dominio minero ... aquellos propietarios ... buena fe y de acuerdo ... las liquidaciones practica... das por el Tesorero, hubieren cubierto las patentes sin los recargos legales que, según la nueva interpretación de ese interesado, serían procedentes. También se le informó que algunos propietarios de la zona se habrían hecho parte en tal procedimiento para impugnar una interpretación de mala fe y antojadiza de las disposiciones legales que pretendía privarle de su dominio minero.

FUENTEALBA ES ABOGADO DEL REGLAMENTO

"He sabido, dijo el senador Zepeda, que el diputado Fuentealba es el abogado que patrocina al primitivo reclamante que, por razones que prefiero no calificar, pretendió con recursos legalistas apropiarse de yacimientos mineros que nunca ha trabajado y que no le pertenecen".

A pesar de tratarse de un juicio de orden general, que afectaba a todos los mineros de la zona y no a ciertas compañías extranjeras, como ha pretendido sostener maliciosamente el diputado Fuentealba, personalmente solicité —continuó el senador— en el segundo informe que se incorporaba un inciso final en el sentido de que las mencionadas disposiciones aclaratorias "no afectarían a los juicios pendientes iniciados con anterioridad al 15 de enero del presente año, o sea, hasta el momento en que se iniciaba el feriado judicial".

Después agregó el senador Zepeda: "Rechazo, indignado, las afirmaciones del diputado Fuentealba, quien pretende confundirme en un sucio juego de presuntos intereses foráneos con los cuales jamás he tenido contacto de ninguna especie. Sólo he querido, al propiciar la indicación, defender los legítimos intereses mineros de una zona del país de la voracidad innoble de algunos aventureros de la minería que, sin esfuerzo y haciendo uso de procedimientos reñidos con los más elementales principios morales, pretenden quedarse con lo ajeno".

"En mis 27 años de parlamentario, nunca he patrocinado iniciativas dudosas, que pretendan proteger intereses inconfesables, y puedo exhibir una hoja de vida limpia de toda actuación incorrecta, donde mis intervenciones, cualquiera que hayan sido, sólo han estado destinadas a defender legítimos derechos. Bien puede ser que, algunas veces, haya podido equivocarme, pero nadie podrá nunca poner en tela de juicio mi buena fe. Por otra parte, el único que se encuentra inhibido en toda forma de intervenir en un debate como el que menciono, es el propio señor Fuentealba, quien por lo demás, si en la actualidad es parlamentario, lo es por excesiva generosidad de los partidos radical y liberal, que le dieron en la lista de candidatos un lugar de alta multiplicación y que tiene, como lo ha reconocido, interés profesional en este asunto".

Después de expresar que el diputado Fuentealba tuvo tiempo de sobra para advertirle, durante la discusión del proyecto en el Senado, los pretendidos vicios o defectos, lo que jamás hizo, y por el contrario, esperó la última oportunidad para intervenir, cuando él no se encontraría presente para rebatirle, terminó diciendo el senador Zepeda: "Reitero, pues, que al presentar la indicación aludida, sólo me hice eco del sentir unánime de una zona que me ha honrado con su representación, con el fin de defenderla de actuaciones inconfesables de ciertos aventureros de la minería".

HABLA FREI

Después de hablar el señor Zepeda, lo hizo el senador Eduardo Frei, para decir que, en cumplimiento de su deber, tenía que expresar que lo manifestado por aquel senador respecto a su intervención es la verdad: habiendo presentado una indicación sobre un problema que interesa a una zona, y advertido de que dicha indicación podría resolver juicios pendientes, él formuló otra para que tal situación no se produjera. En consecuencia, cree que el señor Zepeda ha actuado en forma honorable y correcta.

"Hago esta aclaración, agregó, porque considero que cuando hay que decir la verdad no hay límites de partidos y porque estoy cierto de que si a mí me afectara una situación en que estuviera comprometido mi honor y el cargo fuera infundado, los senadores de cualquier partido así lo reconocerían".

Dijo, también, que el señor Fuentealba es un hombre de extraordinaria corrección, y que a su juicio creyó, por una mala información u ofuscación, que el artículo en referencia resolvería una cuestión pendiente. Está absolutamente seguro, dadas la caballerosidad y rectitud que ha demostrado en su vida profesional, que será el primero en dar las explicaciones del caso, lo que, según le han informado, ya habría hecho en la Cámara.

El senador Juan Antonio Coloma agregó algunas palabras para decir que estimaba que el señor Frei ha interpretado la opinión del Senado acerca de la corrección del procedimiento con que siempre ha actuado el señor Zepeda.

SENADOR HUGO ZEPEDA

Amonestación a H. Ríos acordó Junta Conservadora Unida

La junta ejecutiva del Partido Conservador acordó amonestar al diputado Héctor Ríos Igualt, por su actitud de votar en contra de las Facultades Extraordinarias que se conceden en el proyecto de consolidación económica, sin estar autorizado para ello.

La junta adoptó esta resolución después de escuchar al señor Ríos, quien —según se nos informó— manifestó que estimaba que había obtenido el consentimiento de esa directiva para votar en esa forma.

Dirigentes de la junta nos expresaron que, si bien es cierto que el diputado Ríos había planteado su pensamiento opositor a las Facultades, no hubo acuerdo para autorizarlo para votar en contra.

Sobre esta materia, la secretaría conservadora entregó anoche la siguiente información oficial:

"Ante la actitud asumida por el diputado don Héctor Ríos L. en la discusión y votación de las Facultades Extraordinarias, y, oídas las explicaciones formuladas por ese parlamentario, la junta ejecutiva, acuerda:

"Aplicar al diputado don Héctor Ríos L. la medida disciplinaria de amonestación."

Conferencia de prensa sobre próximo Congreso de Turismo en Santiago

Hoy a las 19.30 horas, en el Hotel Carrera se ofrecerá una conferencia de prensa, con relación al próximo Congreso que organiza la Confederación de Organizaciones Turísticas de América Latina (Cotal) y que se realizará entre el 1.o y el 5 de abril en Santiago y Viña del Mar.

La conferencia estará a cargo de los representantes de la Comisión Organizadora, señores José Moure, Uwe Ketela y Francisco Olivares y de los delegados del Gobierno, señores Rodrigo García Lyon, Mario Vergara y Eleazar Vergara.

La concesión de Facultades prestigia a los Partidos

Expresó el diputado Sergio Diez durante debate en la Cámara

Problema habitacional hay que encararlo con plan integral

Interesantes planteamientos formuló el diputado conservador unido, Sergio Diez, al sostener el otorgamiento de facultades especiales al Presidente de la República, a nombre de su partido, durante el debate habido en la Cámara. El parlamentario talquino dijo que el proyecto es perfectamente constitucional, que son indispensables para afrontar diversos problemas, que existe confianza en quien las va a aplicar y que los partidos que desean la recuperación del país se prestigian con conceder a un Mandatario idóneo, honesto y patriota, las herramientas que necesita para cumplir su tarea de bien colectivo.

DIPUTADO SERGIO DIEZ

LA INTERVENCION

A continuación ofrecemos una síntesis de los principales capítes de la intervención del diputado Diez:

"El estudio del otorgamiento de estas facultades al Poder Ejecutivo es un problema serio y grave. Tiene seriedad, por el alcance de las atribuciones que vamos a conceder al Presidente de la República; reviste gravedad, tanto por la responsabilidad que contraen los partidos políticos que las otorgan, como por la responsabilidad que adquiere el Gobierno ante la opinión pública al pedirla y recibirlas del Poder Legislativo. Y tiene también gravedad y seriedad por el análisis del alcance jurídico de las disposiciones en debate, en relación con los preceptos de nuestra Carta Fundamental, y con el juramento que hemos prestado al asumir nuestro cargo de diputados de respetar y hacer respetar la Constitución.

"En la materia en debate hay que considerar varios aspectos, necesidad de otorgar estas facultades extraordinarias al Ejecutivo; segundo, confianza en quien va a ejercer las facultades que estamos otorgando; tercero, procedencia en el orden constitucional de estas atribuciones, y cuarto, materias que comprenden específicamente las facultades que el Congreso está estudiando.

Decía, señor Presidente, que estas facultades son indispensables, por el momento que está viviendo el país y por la urgencia con que la fuerza de los hechos reclama soluciones en las materias comprendidas en ellas. El solo análisis de las materias comprendidas en los artículos 208 y siguientes nos permite comprender la necesidad que el país tiene de estas facultades".

LA ADMINISTRACION D PUBLICA

"La primera atribución que se otorga al Presidente de la República es la de reorganizar la Administración Pública. La facultad de reorganizar la Administración Pública es una necesidad que no escapa al criterio —estoy seguro— de ninguno de mis H. colegas. Y hace imprescindible esta reorganización el hecho de que existen en ella funciones repetidas o innecesarias; cargos que en realidad están desempeñados por funcionarios que tienen sueldos absolutamente disímiles, teniendo las mismas tareas. De este modo, la Administración Pública, que debe ser la cooperadora de la actividad privada y un motor para el desarrollo del país, está entrabando innecesariamente su progreso".

FACULTADES PARA LA HABITACION

"La segunda clase de materias que comprenden las facultades solicitadas por el Ejecutivo se refieren al problema habitacional. Nadie puede discutir que es absolutamente indispensable encararlo mediante un plan de gran alcance. La totalidad de los candidatos presidenciales en las elecciones pasadas concordaron en ese punto, esto es, en la necesidad de dotar, rápidamente, de habitaciones a mucha gente que no las tiene y otra que está haciendo uso de viviendas que no están de acuerdo, ni siquiera, con las más mínimas condiciones en que un ser civilizado puede vivir.

Nadie puede discutir que es absolutamente urgente solucionar el problema habitacional y que el país está reclamando un plan de construcciones. Para que este plan habitacional pueda funcionar, es menester que, simultáneamente, se adopte una serie de medidas que son las que se están señalando en forma específica en las facultades que se solicitan y que el Presidente de la República debe considerar en la realización de su plan de edificación. Ellas son las reglas y normas especiales sobre construcción, loteos y urbanización, cuya modificación es urgente, según he oído muchas veces desde que soy parlamentario.

VIVIENDAS CAMPESINAS

"Las facultades contienen disposiciones para solucionar el problema de la vivienda del campesinado y del pequeño propietario agrícola. En el H. Senado existe un proyecto referente a esta materia de que es autor el H. señor Larraín Vial, desde 1952. Nadie puede discutir la necesidad de remediar pronto el problema del campesinado en Chile.

"Señor Presidente, no estoy haciendo cargos al Parlamento en esta oportunidad, sólo estoy precisando la urgencia que existe en dictar normas específicas sobre asuntos que reclaman la atención de la H. Cámara desde hace mucho tiempo sin que, hasta la fecha, se hayan traducido en soluciones efectivas, sino meros planteamientos doctrinarios acerca de la gravedad de tales problemas.

GARANTIA PARA LA FRANQUICIA

"Se consultan, señor Presidente, medidas tendientes a garantizar la permanencia y estabilidad de las franquicias que la nueva legislación contempla, a fin de que aquéllos que inviertan sus dineros en construcciones para solucionar un problema del país, tengan la seguridad de que las condiciones en que los invirtieron no serán variadas mañana por las legislaciones posteriores, de manera que exista confianza en la inversión, que es la única forma en que la economía privada pueda contribuir a remediar el problema habitacional.

"Todos los técnicos están de acuerdo en que no puede resolverse sólo con la capacidad del erario fiscal.

ENAJENACION DE BIENES RAICES

"También se contempla entre las Facultades Extraordinarias, y estoy probando la absoluta necesidad de legislar sobre este asunto, la enajenación de los Bienes Raíces de Instituciones Semifiscales y de Administración Autónoma. La ley sobre el particular está pendiente desde hace mucho tiempo y sus disposiciones aún no se llevan a la práctica. ¿Y para qué se necesita ésto? Para invertir el producto de estas enajenaciones en el plan de habitaciones populares que señalan estas mismas facultades.

LA LEY DE SERVICIOS ELECTRICOS

"Es, asimismo, absolutamente indispensable modificar la Ley General de Servicios Eléctricos, a fin de subsanar el actual déficit de la capacidad generadora y proveer al incremento de futuros consumos, lo que se hace impostergable para posibilitar el desenvolvimiento industrial de un país en crecimiento.

También se contempla la unificación de un plan de obras públicas, para mejorar nuestras inversiones y permitir un aprovechamiento más racional de nuestros escasos recursos destinados a este objeto. Debe exis-

(PASA A LA PAGINA 6)

...estaron juramento ... nuevos abogados

... el Presidente de la Cor... ... Suprema, don Miguel Ay... ... prestaron juramento de ri... ... nuevos abogados.

... nuevos profesionales son ... señores Francisco Rogelio ... R., estudiante, de nacio... ... panameña; Alfonso Co... ... Bernales, Guido Mac... ... Contreras, Donald R. ... Patricio, Morelli Ruiz ... Zaldívar Larrain.

552

BOLETINES INFORMATIVOS DE LA POLLA: Desde las 8.30 de la mañana, cada media hora, los días de sorteo, por CB. 120 Radio "Presidente Balmaceda". Ag. Gral. Polla: Lagos del Solar

14 días de contínuas diversiones emocionantes en Los Angeles, San Francisco y Las Vegas por solamente $927.25 (dólares)*

EXCURSION "TRIANGULO DE ORO"

¡Vacaciones inolvidables en el mundo maravilloso de Pan American!

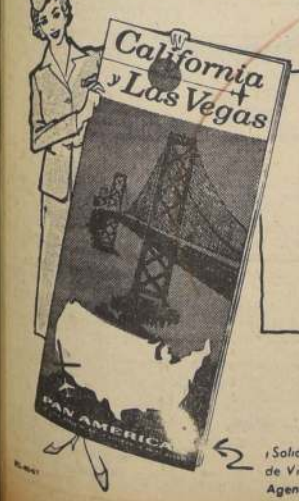

Ahora es más fácil que nunca visitar a California y conocerla tal y como debe ser . . . con todos los detalles de su viaje, proyectados por personas que conocen bien a California.

Los Agentes de Viajes, hoteles y las guías de excursiones se han puesto de acuerdo para convertir el "Triángulo de Oro" en la frase mágica de "Abrete, Sésame," permitiéndole conocer todas las maravillas de Los Angeles, San Francisco y Las Vegas, Nevada.

Figúrese lo que Ud disfrutará en esta excursión típica de "Triángulo de Oro":

CINCO DIAS EN LOS ANGELES:

- Habitación por 5 noches en el hotel Hollywood Roosevelt.
- Excursión en autobús de la "Gray Line" a Boulevard Wilshire, Beverly Hills (donde residen los astros del cine), y Santa Mónica.
- Visita a los estudios cinematográficos de la Universal Internacional, el Parque Griffith y otros puntos de interés.
- Un día entero de visita a "Disneyland,"... uno de las atracciones más espectaculares creadas por el hombre.
- Por la noche una visita al famoso "Moulin Rouge" y otros clubs nocturnos favoritos.

CINCO DIAS EN SAN FRANCISCO:

- Habitación por 5 noches en el hotel Canterbury.
- Las siguientes excursiones en autobús de la "Gray Line": visitas al Centro Cívico, la Misión de los Dolores, y otros puntos de interés.
- Por la noche una visita al Barrio Chino ... la colonia china más grande fuera del Asia.
- Un día entero para visitar el famoso puente "Golden Gate," las ciudades de Oakland y Berkeley, culminando en una visita al bosque de los pinos gigantescos.
- Una noche de alegría, visitando varios de los más interesantes clubs de la ciudad.

CUATRO DIAS EN LAS VEGAS:

- Habitación por 3 noches en el hotel Flamingo.
- Una excursión en autobús de la "Gray Line" a la Presa Boulder que es la más alta del Hemisferio Occidental.

PAN AMERICAN

¡Solicite este folleto de su Agente de Viajes, o de Grace y Cía (Chile), Agentes de Pan American!

"PANAGRA - PAN AMERICAN — AL MUNDO ENTERO"

Santiago, Chile—Calle Morandé 315—Tel 81961

*El precio (más impuestos) incluye pasaje de ida y vuelta en Clase Turista, tarifa de excursión, hotel (habitación doble) y giras con guías de habla española.

EMOTIVA CEREMONIA EN VALPARAISO

HOMENAJE A LOS HEROES DE IQUIQUE RINDIO EL EMBAJADOR DE ISRAEL

VALPARAISO.— Atractivos caracteres tuvo en la mañana de ayer en Valparaíso, la ceremonia de colocación en el Monumento a los Héroes de Iquique, de una hermosa ofrenda floral, por el Primer Embajador de la República de Israel en Chile, Excmo. señor Eliezer Dorom, que ayer llegó a Valparaíso y Viña del Mar, en visita de cordialidad, para saludar a las autoridades y tomar contacto con la numerosa colectividad israelita de la provincia. La ofrenda consistió en una gigantesca Estrella de David, símbolo nacional del pueblo israelita, confeccionada de finísimas flores.

El Excmo. señor Dorom, acompañado de su esposa y altos funcionarios de la Embajada, visitó antes de la ceremonia al Intendente de la provincia, señor Luis Guevara Ortúzar con quien departió en correcto inglés; posteriormente, visitó al Comandante en Jefe de la Primera Zona Naval, contralmirante señor Jacobo Neuman, y al Jefe de la Guarnición, teniente coronel señor César Ibáñez Quevedo, y en compañía de ellos se dirigió al monumento a colocar la ofrenda ante el Monumento y Cripta de los Héroes de Iquique.

Las banderas de Chile e Israel se izaron en los mástiles de honor que flanquean el monumento, mientras una banda de la Armada ejecutó los himnos nacionales de ambos países.

Se encontraban presentes, además de una formación del Destacamento de Honor del Cuerpo de Defensa de Costa, la Escuela N.o 69 República de Israel, guardadora del Pabellón israelí y la Escuela Hebrea, de la Colectividad Israelita de Valparaíso, las que desfilaron impecablemente.

En la tarde, el Excmo. señor Dorom visitó la Escuela República Israel en Playa Ancha, y hoy ofrecerá una recepción-cocktel a las autoridades y a la prensa en el Hotel O'Higgins, de Viña del Mar.

ESPECTACULOS DE HOY EN VALPARAISO

CARRERA (QUILPUE 417).— Los violentos y Tempestad de Odio.

CONDELL (2027).— Cuando me vaya, y Tizoc, amor indio.

COLON (2949).— Rodán.

CENTRAL (7252).— Palabras al viento y Kelly y yo.

IMPERIO (4567).— El último cuplé.

METRO (2111).— Dúnquerque.

MUNICIPAL (VIÑA 81739).— París canalla.

PACIFICO (8057).— El conquistador de los mares y La escuadrilla Lafayette.

REAL (2640). — Los Diez Mandamientos.

RIALTO (VIÑA 81905).— El que pierde gana.

REX (VIÑA 83050).— Un trueno entre las hojas.

VALPARAISO (5522).— Tiempo de vivir y Tiempo de morir.

VELARDE (VALPARAISO — 4554).— Donatella.

VELARDE (QUILPUE 342).— Antílope de oro y Borriquillo de los ojos azules.

VICTORIA (3778).— La fuga de San Quintín y La isla sangrienta.

NOTA: Los números entre paréntesis corresponden al teléfono de cada sala.

Movimientos de Vapores

LLEGAN:

Hoy:

MARIA ELIZABETH, de Antofagasta.

Mañana:

CUBA MARU, de Kobe.

SALEN:

Hoy:

GLORIA, para Arica.

Mañana:

MAIPO, para Nueva York.
CUBA MARU, para Kobe.
UNION STAR, para Río de Janeiro.

FRAUDE EN ADUANA DE COQUIMBO

5 funcionarios detenidos

COQUIMBO.— Irregularidades por más de cinco millones de pesos comprobaron inspectores de la Superintendencia de Aduanas en la Aduana de este puerto en una visita de inspección practicada. Los hechos fueron puestos en conocimiento de la justicia ordinaria, decretándose, posteriormente, la detención de cinco funcionarios. Se teme que la defraudación pueda ascender a varios millones de pesos más que los ya señalados. El sumario se sigue en estricto secreto. Los cinco funcionarios se encuentran incomunicados mientras se logran reunir más antecedentes sobre el hecho.—(IGLESIAS, corresponsal.)

LLEGAN LEONES ECUATORIANOS. — En "El Interamericano" de Panagra llegaron un grupo de Leones de Ecuador, compuesto de 11 personas. En Los Cerrillos fueron recibidos por representantes de clubes chilenos. El grupo viene a cargo del doctor Julio Salem Divó.

SOLUCIONADO EL CONFLICTO EN EL GOLFO DE ARAUCO

Los pescadores volverán a sus labores en el Golfo de Arauco, después de una solución transitoria formulada por el Ministro de Agricultura, señor Jorge Saelzer, que fue aceptada por los pescadores, durante la entrevista de mesa redonda sostenida ayer.

El acuerdo consiste en que los barcos de arrastre podrán pescar hasta una distancia no inferior a dos millas de la costa. Mientras tanto, se otorga un plazo de 18 meses para que técnicos de la FAO, de la Universidad de Concepción y de la Dirección de Pesca y Caza, realicen un detenido estudio sobre la pesca en el Golfo de Arauco, y la conservación de las especies.

REAJUSTE DE JUBILACION DE ABOGADOS DESPACHO SE

Volverá en cuarto trámite a la Cámara

Una nota de felicitación y de saludo a la Fuerza Aérea de Chile, con motivo del viaje de ida y regreso a la Isla de Pascua, hecho por el comandante Roberto Parraguez, en el avión "Manutara", fue acordado por el Senado al iniciar su sesión de ayer, a petición del senador Juan Antonio Coloma. Adhirieron a este homenaje los senadores Aguirre Doolan, Rivera, Ampuero y Lavandero.

En tercer trámite constitucional, el Senado trató el proyecto que reajusta las pensiones de jubilación de los abogados, aceptando las modificaciones introducidas por la Cámara, con excepción del rechazo del artículo octavo, en el cual se insistió, y del artículo 6.o nuevo, el que fue rechazado. El artículo 8.o interpreta el inciso tercero del artículo 97 de la ley N.o 12.424, en el sentido que en él se comprenden, sin excepciones a todos los funcionarios regidos por el D. F. L. 275, de 3 de agosto de 1953, que, para [illegible] fio de sus cargos [illegible] título profesional. [illegible] El artículo 6.o establece [illegible] existencia del [illegible] de edad para [illegible] títulos escalafonados [illegible] ción General de [illegible] termos, contemplado [illegible] tículo 31 del D. F. [illegible] se aplicará en [illegible] que el postulante [illegible] plir esa edad, [illegible] servicios en algún [illegible] de la Administración [illegible] El proyecto volverá [illegible] Cámara de Diputados [illegible] trámite constitucional.

El Senado aprobó [illegible] en segundo trámite [illegible] nal, el proyecto [illegible] que concede una [illegible] extraordinaria de [illegible] lario por cada dos [illegible] vicios, a los obreros [illegible] ron cesantes con [illegible] supresión de la Caja Nacional del [illegible]

LA CONCESION... (De la página cinco)

tir prioridad en la construcción de obras públicas, a fin de terminar con el espectáculo que vemos a través de todo el país, de trabajos empezados, pero nunca acabados, en circunstancia que con los dineros que se han invertido en la iniciación de tantas de esas obras, puede adelantarse una de ellas que en definitiva signifique progreso y mayor cultura para el país, y no cien obras inconclusas que sólo hablan de nuestro desorden y desorganización.

"Las facultades también contemplan modificaciones de las normas bancarias para evitar prácticas abusivas que distorsionan el crédito y para impulsar la labor de los Bancos hacia una efectiva colaboración al bien común.

TENEMOS CONFIANZA

"Los parlamentarios de estos bancos votaremos favorablemente estas facultades, porque tenemos confianza en la capacidad y en la rectitud del Presidente de la República y del equipo ministerial que lo acompaña.

Nosotros lo elegimos, y, por lo tanto, tenemos responsabilidad ante la historia por el éxito del Gobierno del Excmo señor Jorge Alessandri Rodríguez, y no sacudiremos de nuestros hombres esta responsabilidad, cosa que ayer hicieron otros señores parlamentarios que después de colaborar con el señor Ibáñez, se desprendieron con ligereza de su responsabilidad.

"El Parlamento dio, por gran mayoría, facultades especiales al señor Ibáñez, y no creo que ahora existan razones valederas para negárselas al actual Presidente de la República.

LAS FACULTADES SON CONSTITUCIONALES

"Además de la confianza en el actual Gobierno, los parlamentarios que otorgan estas facultades deben tener, evidentemente, un juicio concreto acerca de la procedencia o improcedencia constitucional en esta materia. Puesto que es sumamente serio el planteamiento, debemos resolverlo con un criterio jurídico y no político, a fin de no manosearlo como pretexto de una negación. Es más leal y honrado basar la negativa en el desconocimiento de la realidad nacional o en la falta de confianza al Presidente de la República que quemar hoy día lo que ayer se adoró y cambiar de posición en relación con el Gobierno, en una materia que es estrictamente jurídica y que debe ser resuelta también con este criterio y no por razones políticas.

"Mi partido, señor presidente, hoy, al igual que ayer en 1952, considera que en esta materia no está en contradicción con nuestra Carta Fundamental.

"El H. senador Bulnes, en las discusiones habidas en el Senado, precisó con brillo el alcance de potestad reglamentaria del Presidente de la República, cuando se discutieron las facultades pedidas por el señor Ibáñez, la Comisión del Senado, por unanimidad de sus miembros recomendó su otorgamiento con una redacción que no violara ni el espíritu ni la letra de la Constitución Política del Estado. De esta manera absolutamente igual se ha procedido respecto de las actuales facultades. De manera que los que las consideraron constitucionales no tienen hoy derecho a decir que han cambiado de criterio en materia jurídica. Más honrado es decir que el actual Gobierno no les da confianza y por eso no le otorga facultades".

"Así, estaríamos en un terreno real y no en uno ficticio, lleno de pretextos subterráneos amparados en razonamientos jurídicos que hoy vituperan lo que ayer defendieron.

"Nosotros creemos que de acuerdo con la Carta Fundamental, son absolutamente procedentes las facultades que estamos discutiendo. Esta es una cuestión de criterio y, en consecuencia, es absolutamente respetable la posición de hombres, inclusive de mi propio partido, que han pensado y siguen pensando de una manera diversa."

A continuación, el señor Díez se extendió latamente sobre doctrina constitucional, para concluir en que, de acuerdo con nuestra Carta Fundamental, no se está derogando ninguna atribución exclusiva del Congreso Nacional, y que no cabe duda de que el Poder Legislativo tiene plenas facultades para "derogar parcial o totalmente, por un plazo determinado o para siempre, todas las limitaciones que ha impuesto a las atribuciones del Presidente de la República. Lo único que no podemos hacer es tocar nuestra Carta Fundamental".

El diputado Díez se refirió, enseguida, a la parte de las facultades que autorizan al Presidente de la República para reorganizar la Administración Pública.

LA CRISIS DE LOS PARTIDOS

"Deseo referirme a las palabras que el H. señor Gumucio decía en la mañana de hoy y las considero muy serias. Se refería a que estas facultades iban a profundizar la crisis de los partidos políticos, crisis que no sólo viene produciéndose en los partidos políticos chilenos, sino que en otros partidos políticos de otras nacionalidades, crisis que permitió elegir al señor Ibáñez el año 1952. En la campaña presidencial del año pasado, todos los candidatos, cual más cual menos, recurrieron a esa propaganda para obtener votos independientes. Concuerdo con el H. señor Gumucio, y he meditado muchas veces sobre el problema de los partidos políticos; pero creo que a esas observaciones les hace falta agregar una reflexión que, a mi juicio, es el problema de fondo, y es la falta de sentido de autocrítica que tienen los partidos políticos. Y al decir esto, no me estoy refiriendo a ningún partido en especial, ni hago alusión a ninguno de ellos.

"Yo creo, que la profunda crisis de los partidos políticos no reside en las atribuciones que tenga el Presidente de la República, ni en las atribuciones que posee el Congreso Nacional, y pienso en cambio que los partidos políticos no se vitalizan, y si no cambian fundamentalmente su manera de ser, van a seguir atravesando por esta situación de crisis.

"Creo, además, que algunos partidos políticos han olvidado que no constituyen fines en sí mismos y que lo fundamental de un partido no tener el poder o luchar por alcanzarlo, sino, velar por el bien común.

"La opinión pública ha intuído precisamente esta desviación del criterio imperante en el seno de algunos partidos políticos; y esta es la razón del desprestigio ante personalidades fuertes como De Gaulle en Francia. Mientras los partidos no miren fundamental y únicamente hacia el bien público y el progreso del país, por encima de sus propias posibilidades electorales, estaremos en medio de una crisis de la democracia, porque la marcha de la democracia debe [illegible] lógicamente dentro de [illegible] tidos políticos."

EL OTORGAR LAS FACULTADES NOS PREPARA

"Por otra parte, [illegible] en absoluto que el [illegible] tas facultades vayan [illegible] tigar a los partidos [illegible] contrario. En efecto, [illegible] los partidos políticos [illegible] desprestigiar ante la [illegible] por razones políticas [illegible] para los que actúan [illegible] sa pública, pero [illegible] para la opinión [illegible] garán estas facultades [illegible] sencia de los graves [illegible] que vive el país a [illegible] recién elegido, al cual [illegible] conocen capacidad [illegible]

"Creo, repito, que [illegible] tiva podría desprestigiar [illegible] los partidos políticos [illegible] cho de otorgar estas [illegible] des solicitadas por el [illegible]

"Por estas razones [illegible] fundamental impedir [illegible] otorgar al Presidente [illegible] pública estas facultades [illegible] ellas son necesarias [illegible] urgencia en otorgarlas [illegible] tenemos conciencia de [illegible] titucionalidad y porque [illegible] confianza en la [illegible] cación que de estas [illegible] hará su Excelencia el [illegible] te de la República.

"Asumimos, ante [illegible] ria y ante la opinión [illegible] la responsabilidad de [illegible] estas facultades a un [illegible] al cual contribuimos [illegible] de cuyo éxito somos [illegible] bles y al cual no [illegible] mos al final de su [illegible] ra salir a la calle [illegible] precisamente contra [illegible] hicieron los H. diputados [illegible] se aprovecharon del [illegible] anterior para llegar [illegible] H. Cámara."

PROFESORES RATIFICAN APOYO A JEFE DEL EST

El Directorio Nacional del Comando de Profesores Alessandristas cita a Asamblea General para hoy a las 19 horas, en su sala de reuniones de calle Phillips N.o 40, 3.o piso.

En esta reunión extraordinaria se considerarán las siguientes materias:

1) Ratificar su apoyo a S. E. el Presidente de la República don Jorge Alessandri, frente a los ataques de que es víctima por sectores [illegible] torpecer la obra de [illegible] ción nacional en [illegible] cuenta empeñado [illegible] el interés que [illegible] por dignificar la [illegible] gisterio Nacional [illegible] un reajuste especial [illegible] tas, que no ha podido [illegible] yor debido a la [illegible] ción económica en [illegible] sido el país.

Agenda

HOY • Santos • MAÑANA

EUFEMIA HUGOLINA

GUIA DE URGENCIA

ASISTENCIA PUBLICA — Central, San Francisco 85, o no número 69191; Posta N.o 2 (Maule-Chilóe), 50061; Posta N.o 3 (Compañía-Chacabuco), 81011; Posta N.o 4 (Irarrázaval-Villaseca), 43368; Posta Providencia (Manuel Montt 301), 45671; Posta San Miguel (Gran Avenida 3294), 51454; Posta La Cisterna (Esperanto 0115), fono 23, La Cisterna.

CARABINEROS. — Prefectura General, 60151; Radiopatrullas, 62261

BOMBEROS.—Santiago, 61111; La Cisterna, 166; Suñoa, 40052; Quinta Normal, 90114; San Miguel, 53029.

BOLETIN DEL TIEMPO

(Redactado a las 20 horas del día Jueves 19 de marzo de 1959).

Se mantuvo el buen tiempo en la mayor parte del país. El norte chico y la costa central, registraron persistente nubosidad. Desde Concepción hasta Chiloé, se observaron bancos de niebla durante la mañana.

PRONOSTICO

Continuarán las buenas condiciones en general, con nublados débiles y nieblas matinales, en el norte y centro del país. Desde Llanquihue al sur, habrá tiempo nuboso.

INFORMACIONES DE SANTIAGO

TEMPERATURA DEL AIRE: (día 19).— MAXIMA: 27.5 grados C., a las 14 horas 45 minutos.

MINIMA: 11 grados C., a las 7 horas 20 minutos.

HUMEDAD RELATIVA DEL AIRE: (día 19).— MAXIMA: 93 por ciento, a las 7 horas 30 minutos.

MINIMA: 42 por ciento, a las 13 horas 15 minutos.

SOL: (día 20).— SALIDA: 6 horas 45 minutos.

PUESTA: 18 horas 56 minutos.

LUNA: (día 20).— SALIDA: 16 horas 3 minutos.

PUESTA: 3 horas 14 minutos del día 21.

FASE: Cuarto Creciente, Luna Llena, marzo 24.

TIEMPO PARA SANTIAGO

Bueno, algo nuboso en la mañana.

BASILIA CLEMENCIA

TURNO DE BOTICA

Del 14 al 22 de Marzo

Prado, Independencia 2813; Pacífico, Independencia 748; Universitaria, Avenida Universitaria 784; Stowhs, Valdivieso 596; Minerva, San Pablo 3103; Venecia, Catedral 2201; Barrancas, San Pablo 5420; Ideal, Mapocho 4052; El Llano, Gran Avenida 3388; Canales, Gran Avenida 8121; Lisboa, José Ureta 821; Fergadiott, Vicuña Mackenna 3037; Andrade, Avenida Bdo. O'Higgins 2852; Tapia, General Velásquez 501; Ruiz, Bascuñán 1971; Victoria, Cochrane 1400; Caupolicán, Avenida Matta 994; Pinto Soto, San Diego 1325; Alhambra, Lira 702; Buen Pastor, Avenida Matta 503 Chávez, Avenida Bdo. O'Higgins 901; Eva, Hamburgo 1065; Parr, Irarrázaval 3133; Amapolas, Ellecer Parada 2032; Las Lilas, J. M. Infante 273; Doggenwaller, Providencia 2699; Vespucio, Apoquindo 7084; Urgencia, San Francisco 73 (Turno permanente).

PALABRAS CRUZADAS

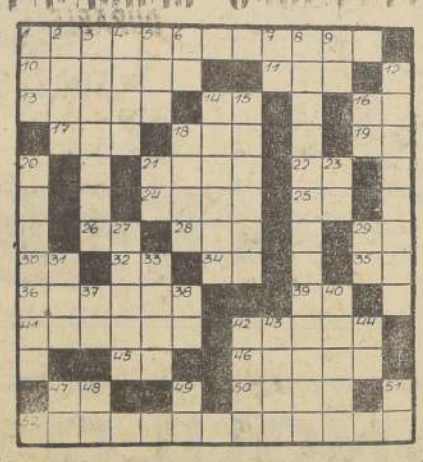

1
10.—[illegible] de lino, [illegible].
11.—Expresa alegría.
13.—Camino de tierra por el cual se acorta distancia.
14.—Brigitte Bardot, estrella del cine europeo.
16.—Antemeridiano.
17.—Nombre de mujer.
18.—Afécrete de ahora.
19.—Sudoeste.
21.—El compañero de Eva en el Paraíso Terrenal.
22.—Pron. pers. de 3a. persona, amb. gén. y núm.
24.—Edificio que sirve de habitación.
25.—Negación.
26.—Prefijo que denota separación.
28.—Pref. insep. que significa unión.
29.—499.
30.—Norteamérica.
32.—Antes de Cristo.
34.—Nota musical.
35.—Nombre del Sol entre los egipcios.
36.—Desarrollarse, aumentar de estatura.
38.—1100.
41.—El viejo continente.
42.—Que sólo existe en la idea.
45.—Negación.
46.—Interés que se obtiene de un capital.
47.—Señor.
50.—Hecho o acción.
52.—El que puede hacer las veces de otro en un cargo.

VERTICALES

1.—Parto lateral de las aves.
2.—[illegible] con una persona.
3.—Poner contra la sencillez y la naturalidad.
4.—Hierro del arado.
5.—Conjunto de doce meses.
6.—Apócope de mamá.
7.—Terminación de verbo.
8.—De modo diagonal.
9.—Dos vocales fuertes.
12.—Reducir a moneda.
14.—Nación donde Tiradentes vió sus natales.
15.—Fruto del trópico americano.
16.—Primero en su actividad.
18.—Cantos líricos.
20.—Natural de una nación europea.
21.—Ante de Cristo.
23.—Punto cardinal.
27.—(Francisco) lord Verulam, canciller de Inglaterra (1561-1626).
29.—Trasladarse.
31.—Archipiélago malayo. Perlas, pesquerías.
33.—Cetáceo, género de monos.
37.—Terminación de verbo.
38.—República Argentina.
40.—(El censor) romano célebre por la austeridad de sus principios (234 a 149) a. de J. C.
43.—Se trasladarán.
43.—Prefijo que en los vocablos compuestos significa decima parte.
44.—Nota musical.
47.—Pron. posesivo.
48.—Ricardo Gutiérrez, poeta argentino (1836-1896).
49.—Primera palabra del himno de S. J. Bautista.
51.—Una de las virtudes teologales.

Dirección General de Aprovisionamiento del Estado

Vestuario - Equipo - Varios

Solicítanse PROPUESTAS PUBLICAS por las siguientes especies de Vestuario, Equipo y Varios, destinadas al Cuerpo de Carabineros de Chile, durante el año 1959:

VESTUARIO

15.000 Blusas de paño kaki, tipo tricot.
1.900 Pares de Botas de cuero impermeabilizado, con suela tanque atornillada.
100 Pares de Botas de Chantilly, modelo inglés.
100 Pares de Botas de goma.
8.700 Pares de calcetines de lana color kaki.
8.700 Pares de calcetines Stretch color kaki.
80.000 Pares de calcetines de lana color kaki.
100.000 Pares de calcetines de hilo de algodón color kaki.
3.000 Capotes de paño kaki.
80 Capotes de paño kaki, con forro de castilla.
1.500 Capotes impermeables para Oficiales, según modelo oficial.
2.400 Capotes impermeables de tela kaki (solamente confección).
1.000 Capotes impermeables de tela blanca.
5.800 Camisas de poplina blanca.
50 Capotes para choferes.
500 Corbatas de lanilla, color gris.
1.500 Cubre-gorras de material plástico, con cubre-nuca de poner y quitar.
25 Chaquetas cuero café, para motoristas.
1.000 Gorras de paño kaki, tipo andinista.
16.500 Pares de Guantes de lana, color kaki.
500 Pares de Guantes de cuero blanco, tipo mosquetero.
50 Pares de Guantes de cuero café, tipo mosquetero.
870 Mantas de cartilla kaki (solamente confección).
1.980 Mantas impermeables de tela kaki (solamente confección).
5.000 Pares Números de paño verde.
500 Overbos.
5.000 Pantalones rectos de paño kaki, tipo tricot.
1.000 Pares de Polainas.
2.000 Pull-overs.
100 Sweaters de lana.
1.450 Tenidas de gabardina peinada, color kaki, calidad igual al modelo oficial, compuesto de blusa, un pantalón recto o de montar, gorra y distintivos (Presillas y Parches correspondientes al grado).
100 Tenidas para Aspirantes a Oficiales 2.o Curso.
30 Tenidas de verano para choferes.
100 Tenidas de invierno para choferes.
8.000 Pares de zapatos negros, corrientes, con taco de goma.
8.000 Pares de zapatos negros, media caña, con taco de goma.
4.000 Pares de zapatos negros, impermeables.
3.000 Pares de zapatos negros, en cuero de ternera y taco de goma.
100 Pares de zapatillas de goma para lluvia, tipo galochas.
17.000 Pares de zapatillas de goma para lluvia.

EQUIPO DE ALOJAMIENTO

4.000 Frazadas de lana.

EQUIPO DE CAMPAÑA

20 Carpas de alta montaña, tipo Aconcagua N.o 2.
20 Carpas de campaña, de lona impermeable, tipo Canadiense, completas, N.o 5.
120 Platos de aluminio.
25 Sacos de dormir de plumas de pechuga de ganso, con forros exteriores y sábanas de franela.

EQUIPO DE MONTAR

1.500 Pares Aciones.
100 Bridones completos.
1.000 Cabezadas con ahogadero.
400 Cascos de silla.
500 Cadenilla de barbada.
1.200 Collarones de suela.
1.500 Correas de cincha.
1.500 Correas de grupa, una hebilla.
1.500 Correas portarrollos, dos hebillas.
500 Pares de estribieras de suela.
200 Falsas cabezadas.
300 Filetes.
1.000 Fundas cubre-rollos, grandes.
1.00 Fundas cubre-rollos, chicas.
200 Jaquimones de suela.
200 Mancorneras de cincha.
400 Maneas.
1.200 Mantas peleros.
100 Palancas.
2.000 Piolas de cordel.
1.000 Pretales completo.
800 Riendas cortas.
1.000 Riendas largas.

VARIOS

2.000 Escobillones de rama, sin palo.

MATERIAL DE HERRAJE

40.000 Juegos de herraduras para caballares.
3.000 Juegos de herraduras para mulares.

Bases, antecedentes y especificaciones técnicas, pueden solicitarse en el Departamento de Adquisiciones, Sección Propuestas Públicas y Compras en el Extranjero, de esta Dirección General.

Las Propuestas se abrirán en presencia de los interesados, en ed. Departamento de Adquisiciones, Amunátegui N.o [illegible], 2.o piso, el día 17 DE ABRIL DE 1959, A LAS 15.30 HORAS.

EL DIRECTOR GENERAL

CIRCULO DE PERIODISTAS DE SANTIA

BALANCE GENERAL AL 31 DE DICIEMBRE DE 1

ACTIVO			PASIVO		
DISPONIBLE:			EXIGIBLE A CORTO PLAZO:		
Banco Sud Americano	$ 84.490		Cuentas Corrientes	$ 386.428	
Caja	18.836		Cuotas Hipotecarias Vencidas	6.772.784	
Caja Chica	50.000	$ 153.326	Avances Bancarios	218.000	
EXIGIBLE:			Varios Acreedores	1.710.942	
Cuentas Corrientes	$ 231.034	231.034	Banco del Estado	212.755	
INMOVILIZADO:			EXIGIBLE A LARGO PLAZO:		
Bienes Raíces	$ 64.903.156		Acreedores Hipotecarios		$ 38.961.938
Muebles y Utiles	11.257.722		OTROS ACREEDORES:		
Instalaciones	2.423.525	78.584.403	Garantía Arrendamiento	$ 55.000	
TRANSITORIO:			Garantía en Dólares	480.500	
Operaciones Pendientes	$ 109.537	109.537	Bonos El Tabo	927.000	
			RESERVAS:		
			Para amortizaciones, muebles, etc.	$ 4.420.321	
			TOTAL DEL PASIVO		
			FONDO SOCIAL		
			AUMENTO PATRIMONIO SOCIAL EN EL EJERCICIO		
TOTAL DEL ACTIVO		$ 79.078.300	SUMA IGUAL AL ACTIVO		

CUENTAS DE AUMENTO O DISMINUCION DEL FONDO SOCIAL

DISMINUCIONES		AUMENTOS	
Sueldos, jornales, leyes sociales y otras remuneraciones	$ 7.643.196	Arriendos Varios	
Luz	2.091.999	Subvención Fiscal	
Intereses Hipotecarios	1.793.741	Cuotas Sociales	
Calefacción	1.150.761	Arriendo Teatro	
Castigos	1.141.08	Arriendo Comedores	
Gastos de conservación del edificio	1.070.29	Servicios Especiales	
Pérdida en Comedores	1.034.094	Aporte Legal Caja	
Imprevistos	841.665	Otras Entradas	
Otros gastos de Secretaría	947.649		
Otros gastos varios	1.816.446		
TOTAL DE LAS DISMINUCIONES	$ 19.532.942		
NETO DEL AUMENTO DEL FONDO SOCIAL	2.886.653		
Suma igual a los Aumentos	$ 22.419.595		

GUILLERMO SAEZ PARDO
Contador, N.o 8.063

JUAN EMILIO PACULL
Presidente en ejercicio

ORLANDO MIRLAS C.
Tesorero hasta octubre de 1958

SAVERIO SPROVERA
Tesorero Titular

SANTIAGO, 31 de diciembre de 1958.

Certificamos haber revisado el presente Balance del Círculo de Periodistas de Santiago, con los libros y documentos respondientes al Ejercicio comprendido entre el 1.o de enero y el 31 de diciembre de 1958, encontrándolo conforme.

SANTIAGO, 6 de febrero de 1959.

COMISION REVISORA DE CUENTAS

OSVALDO ORELLANA CESPEDES
Inspector de Cuentas

ENRIQUE VERGARA
Inspector de Cuentas

ADOLFO ALVIAL B.
Inspector de Cuentas

NOTA.—Este Balance fue conocido y aprobado, por unanimidad, por la asamblea de socios del Círculo de Periodistas de Santiago, celebrada el 27 de febrero del presente año.

EN HONOR DE LA MISION CHILENA AL JAPON. — El embajador del Japón y señora Takeuchi ofrecieron una desayuno a la misión chilena de buena voluntad y acercamiento económico que se dirigirá el martes próximo, con el objeto de pasar una visita de tres semanas y conocer, especialmente, la industria pesada de post guerra. En la elegante residencia de la calle Callao, los embajadores japoneses ofrecieron una recepción íntimamente de su país.

Por otra parte la misión fue agasajada ayer con un cóctel en el Hotel Crillón, ofrecido por el Club de firmas japonesas en Chile.

EN HONOR DEL GERENTE DE LA CORFO.— Con motivo de su reciente nombramiento como gerente general de la CORFO, don Humberto Díaz Casanueva, la Asociación de Ingenieros Industriales y la Organización de Técnicos de Chile, le ofrecen esta noche a las 21 horas una comida en el Club de la Unión.

Entre las numerosas personalidades que se han inscrito para participar en este homenaje al señor Díaz Casanueva, la Comisión Organizadora ha invitado al Ministro de Hacienda, al Rector de la Universidad Técnica del Estado, el Director de la Escuela de Técnicos Industriales, a los directores de la enseñanza técnica, directores de diarios y revistas.

A INGLATERRA.— Se ha dirigido a Inglaterra, la señora Eugenia Bussey de Sánchez.

A ESTADOS UNIDOS. — Las señoritas Raquel Benavente Larrazábal y Onalee Laird.

A LIMA. — Se ha dirigido a Lima para proseguir viaje a Nueva York, la señorita María Porras Santiestebán.

MATRIMONIO VARGAS ROMERO - O'RYAN ROCUANT. — El matrimonio de la señorita María Eugenia Vargas Romero con el señor Sergio O'Ryan Rocuant, que se había postergado, se llevará a efecto el domingo próximo, 22 del presente, a las 18.15 horas, en la Iglesia de los Carmelitas, de Viña del Mar.

DE LOS ESTADOS UNIDOS. — Ha regresado de los Estados Unidos y Cuba, la señorita María Bulnes Aldunate.

—De los Estados Unidos, don Francisco de Amesti Zurita y señora Alicia Heusser de De Amesti.

RETIRO PARA NOVIOS Y NOVIAS.— El reverendo padre Gustavo Ferraris, asesor Movimiento Familiar Cristiano, predicará durante los días viernes y sábado Santo un Retiro Espiritual para novios y novias.

Los invitamos a asistir, siempre que puedan hacerlo completo. El horario será de 9 a 19.30 horas, ambos días; es externo.

Inscripciones hasta el miércoles 25 en Agustinas 1480, fono 80665. Juventud Católica de 10 a 12 horas y de 15 a 18 horas.

DOS ESPOSAS de ex Presidentes, señoras [illegible] **de González Videla y Graciela Letelier de Ibáñez, presenciaron junto con la élite del gran mundo santiaguino, la Exposición de Modelos de Otoño-invierno, que tradicionalmente presenta Los Gobelinos, antes de iniciarse la "saison".**

:——::——:

CON OJOS AVIDOS miraban las bellas asistentes, y afanosamente anoteban el vestido de "su" preferencia en el carnet, mientras que clientes de abanicos, que fueron distribuidos gentilmente por el personal de Los Gobelinos, con acompasado ritmo oscilaban para contribuir a refrescar el ambiente muy caldeado, a pesar de los ventanales abiertos.

:——::——:

VEINTIUN sombreros solamente habían entre las 400 asistentes a este magnífico desfile de modelos; las otras damas completaron, en cambio, sus toilettes con originales peinados. Entre estos 21 sombreros, se destacó el modelo parisién de Chepita. Gallardo de Rossetti, confeccionado en paja color coral, en forma de melón, levantado adelante. Otro sombrero muy parisién, era el de la Condesa de Boissesson, esposa del Embajador de Francia, de finísimo fieltro color tomate, copa redonda sombreando en la frente.

:——::——:

SIETE AUDACES maridos se aventuraron a buscar a sus "esposas" hasta el piso donde se realizaba la Exposición; en sus rostros reflejaban que no admiraban como sus esposas "los modelos", sino... solamente veían una voluminosa "factura". De que distintos ángulos se puede apreciar una exposición y que distintas son las opiniones, según sea vista por "maridos" o "señoras".

:——::——:

LOS PIES TAMBIEN necesitan que la mujer elegante se preocupe de ellos, y Enrique Giannini les ha solucionado ese problema a la "femme chic". Este Mago Florentino nos cuenta, que ha conocido todos los pies, grandes, chicos y de distintas formas, llegando a la conclusión de que se hace indispensable estilizar cada pie.

:——::——:

NO DEBE ENVEJECER el zapato a la mujer, hay que hacerlo cómodo y práctico, agrega este diseñador. Para que sea realmente práctico, especialmente para las miles de mujeres que trabajan, el "taco" debe ser medio y no alto, a fin de que la que lo lleva, no tenga el complejo de los zapatos.

:——::——:

GRETA GARBO, es su clienta, en la moderna Casa Miller, de los Estados Unidos, y dice "la horma es tan cómoda, que aparenta tres meses de uso".

Exposic. Pavez y Alburquerque y otras generalidades

(Previsión)

Por N. YAÑEZ SILVA

Dos temperamentos de pintores, no cabe duda. Uno más tranquilo, más disciplinado, que es Andrés Pavez, que tiene prudencia, que no ambiciona ser facturista, y consigue así pintar unas tandias muy de pintor, bien vistas, de color sabroso, una inverniza amarilla, de color profundo, y la otra roja, en la que el color está visto con una gran agudeza de vista. Tienen los números 5 y 2, respectivamente. Repite la amarilla, más bien dibujada, con más disciplina de dibujo, más bien hecha, en una palabra.

Lleva, además, un jarro azul (10), de finísimo color, premiado en la Nacional, con tercera medalla, muy justo, porque ese es un trozo muy fino, de neto pintor. Como paisajista, consigue algunos resultados, como en Paisaje de costa, 11: lo mejor pintado como paisaje de su grupo.

Pero no se contenta con esto y se va a vagabundear al vanguardismo, con escaso resultado. Dunas, 17; Playa, 18, y Marina, 19, son cosas vagas, que no las ha sentido, sino que las ha imitado de grabados o de otros modelos que ha visto. Eso está hecho hace cuarenta años por maestros, y no dicen nada, ni como color, que éste es sucio, ni como forma, que es indecisa.

Humberto Alburquerque es mucho más ambicioso. Maneja con cierta facilidad el óleo; pero imita con consecuencias desagradables, como en ese desnudo número 4, cuyo modelo no ha sido seguido por el pintor, sino que está pintado caprichosamente, con un color desagradable, de carne descompuesta. Figura, número 19, es un alarde de factura, esas cosas que se hacen para que el compañero de trabajo de escasa documentación y algo inocente, aplauda esos rasgos y le diga, ¡pero qué factura tan briosa y tan libre!, cuando esa factura hace durísimo los contornos y los descompone, como ese brazo tieso, desarticulado. Número 19.

Creo que cuando Alburquerque no tiene la pretensión de ser facturista, logra aciertos, como en esa figura en el taller, tan tranquila (5); como esa gama amarilla de "Luz", número 9, que es audaz; pero está bien dibujada, relativamente en comparación con la figura número 5. En esta gama amarilla es original, dentro de lo bueno, en lo anterior lo es dentro de lo desequilibrado. Porque hay también originalidad dentro del error.

Es más armonioso en los paisajes número 2, Fábrica de Gas, y en Yates, de Valparaíso, número 1, que recuerda un poco a los grandes, como Duffy.

En suma, dos temperamentos, distintos, uno tranquilo, reflexivo, como es Pávez, y Alburquerque, arrebatado, lo cual no es inconveniente para que digamos de él que hay allí un temperamento de pintor que espera su hora, con más trabajo y con menos credulidad de todo lo que nos viene de Francia, de hace tiempo.

Nuestra pintura, por el ansia comercial, avanza muy poco. Se ha perdido el amor por la superación, para cambiarlo por la abundancia. Buenos pintores, día a día, se muestran menos pintores, por el comercialismo. La cuestión es vender. Muy bien. Un día se le preguntaba a Anselmo Miguel Nieto, sobre este asunto, y el maestro español retratista, respondía:

—Verá Ud. Cuando un cuadro me sale bien, pienso venderlo.

Cuando sale bien. Pero en el caso de lo que está pasando en Chile, salga mal o bien, siempre se piensa venderlo. Esa falta de honestidad, está matando nuestra superación, la emoción, el amor por lo cabal. Cuando se adquirió clientela, es peor, porque salga lo que salga, se exhibe para venderlo, y lo peor de todo es que se vende... De esta falta de honestidad se escapan muy pocos de nuestros maestros.

DESPEDIDA A EMBAJADOR HUNEEUS.— Con un almuerzo en el Club de la Unión fue despedido ayer por sus amigos el nuevo Embajador en Ecuador, señor Sergio Huneeus. Ofreció la manifestación el diputado Jorge Errázuriz y hablaron además el rector de la Universidad de Chile, señor Juan Gómez Millas, el presidente del Instituto Chileno-Ecuatoriano de Cultura, señor Fidel López Arieta.

Respondió el festejado, quien destacó los lazos de amistad que unen a ambos países. Recordó además el señor Huneeus su actuación anterior en el servicio exterior y las palabras de don Pedro Prado sobre la labor del diplomático: "un nobilísimo empleo de la existencia cuando ella arraiga en lo hondo: el amor a la patria que lo vió nacer y va hacia lo alto: el amor a los pueblos de raza unidos por un destino común".

Señorita María Preisler.-

Víctima de un accidente tan trágico como inesperado, ha fallecido hace unos días esta amiga bondadosa y excelente maestra, que gran número de personas conocieron y apreciaron.

Era querida de grandes y niños. A todos entendían y a todos ayudaba. Su lenguaje era claro, su saber profundo, y su bondad provenía de una fuente verdadera: la de un corazón puro. Sólo tuvo sentimientos nobles hacia quienes la rodeaban y el empeño de toda su vida consistió en inculcar sabiduría y en tender la mano siempre.

Animosa y optimista por naturaleza, encaraba a la adversidad del mismo modo que a la esperanza y que a la fe en Dios que llevaba arraigada en su alma. Nosotros, sus alumnos, no podremos suplirla. Pero el recuerdo de esta gran amiga nos acompañará dondequiera que vayamos.

Gabriela Roepke B.

VIAJEROS.— Por El Interamericano de Panagra viajó el señor Carlos Aramayo, prominente hombre de negocios de Bolivia, quien regresa a su país después de permanecer varios días en Chile.

—De Concepción, el mayor de Ejército don Carlos Timmermann, señora Eva Domínguez de Timmermann y familia, y don Ricardo Bacarreza.

—De Temuco, la señora Nena Sandoval de Del Pino y familia, y la señora Inés Silva de Villegas.

—De Viña del Mar la señora Marta Pereira de Castello Branco, señora Elena Pereira Iñiguez, Carolina Pereira de Garcés y Elisa Barros de Ripamonti.

—De su fundo "Santa Rita", en Panquehue, don Manuel Bulnes Sanfuentes y señora Elena Cerda de Bulnes.

—De Viña del Mar, don Carlos León Salas, señora Carmen Vigoroux de León y familia.

VIAJEROS Y VERANEANTES— De Viña del Mar, don Luis Pereira Iñiguez.

—De Linares, don Mariano Silva Silva, señora Ximena Pereira de Silva.

RETIRO PARA LA JUVENTUD.— La Juventud Católica invita a los siguientes retiros en los días de Semana Santa. Para las jóvenes: Predicador Pbro. Adamiro Ramírez. Los días jueves 26 a las 18.30 horas al domingo 29, a las 9.30 horas.

Para los jóvenes (empleados, universitarios, profesionales, etcétera), lo predicará el Pbro. Pedro Castez, con el siguiente horario: jueves 26 de 7 a 9 horas con misa; viernes de 9 a 20 horas, y sábado de 9 a 12 horas. Inscripciones limitadas hasta el miércoles 25, en Agustinas 1480, fono 80665 de 10 a 12 y de 15 a 18 horas.

Pieles
MODERNIZADAS EN LOS TALLERES DE
Bercovich
MONEDA 938
Transformaciones — Limpieza — Composturas

RELOJ SUIZO *fino*

ENTREGAMOS CON SOLO
$ 2.000.-
DE PIE
SALDO 10 MESES PLAZO
IMPORTACION DIRECTA
Relojería GABOR
Estado 91 Piso 5º

MATRIMONIO.— En la Parroquia del Corazón de María Gálvez con Copiapó), se efectuará privadamente el sábado 21 del presente a las 18.30 horas, el matrimonio de la señorita Ada Parra Jiménez con el señor Jorge López Martínez.

CONFERENCIA DEL PROFESOR JEAN VELLARD. — El profesor Jean Vellard, director del Instituto de Estudios Andinos de Lima, y miembro correspondiente del Instituto de Francia, dará en Santiago una última conferencia pública, hoy viernes 20 de marzo a las 19 horas, en el Instituto Chileno-Francés de Cultura, Agustinas 719.

Esta conferencia ha sido organizada por la Sociedad Científica de Chile, y versará sobre el tema siguiente: **"Adaptación a la vida en la Cordillera de los Andes".**

El confeccionate hablará en castellano y serán proyectadas dipostivas en colores.

Instrumento Extraviado

GRATIFICACION

dará al ciclista, individualizado, que recogió un estuche de cuero, el jueves 19, a las 17.45 horas, en Gran Avenida, paradero 10. El estuche contiene instrumento para medir, que sólo sirve a su dueño.

Gratificación, en Hospital Barros Luco, Centro de Salud N.o 3, Sr. Carlos Pérez.

NECESITASE SECRETARIA O SECRETARIO

con buena dactilografía y conocimientos de máquinas de calcular, para ocupar puesto durante dos meses, con posibilidades de permanente. Buena remuneración. Inútil preventarse sin reunir las siguientes condiciones: Edad máxima, 25 años; curso de Humanidades completo. Dirigirse con carta de su propio puño, a

CASTELLANO — CASILLA 81-D

Cía. Ericsson de Chile S. A.

TELEFONOS Y MATERIALES ELECTRICOS

De acuerdo con los Estatutos de la Compañía, cítase a los señores accionistas a Junta General Ordinaria, que tendrá lugar en las oficinas de la Compañía, Av. Bdo. O'Higgins 1761, el 31 de marzo en curso a las 11.30 horas.

En esta reunión se presentarán la memoria y el balance correspondientes al año 1958 y deberá procederse a la elección de Directorio.

El Registro de Accionistas permanecerá cerrado desde el 26 de marzo en curso hasta el día de celebración de la Junta, ambas fechas inclusive.

EL PRESIDENTE

CELEBRACION DEL DIA DE LA CABALLERIA.— El Comando de la División de Caballería y el "Regimiento Simbólico Bueras", preparan con todo entusiasmo el programa a desarrollar en el Día de la Caballería, donde se recuerdan las glorias del arma. Se puede anticipar que entre los números a desarrollar el día 4 de abril, está la romería a Maipú, y el tradicional almuerzo de camaradería.

Caja de Previsión de EMPLEADOS PARTICULARES

PROPUESTAS PUBLICAS

POR ADQUISICION DE UN EDIFICIO PARA LA SUBAGENCIA EN LA CIUDAD DE CHILLAN

Solicítanse Propuestas Públicas por la adquisición de un Edificio ubicado en la zona céntrica de la ciudad de Chillán, en buen estado de conservación y de 200 m2 de superficie, aproximadamente.

Las propuestas SE RECIBIRAN en la Sala del Despacho del señor Vicepresidente, en Santiago, Huérfanos 1270, tercer piso; en la Oficina del señor Gerente de la Caja en Concepción, y en la Oficina del señor Subagente en Chillán, desde esta fecha.

Las ofertas SERAN ABIERTAS simultáneamente en la Vicepresidencia y en la Gerencia individualizada, el día 1.o de abril del presente año, a las 16 horas.

Bases y antecedentes pueden retirarse diariamente en las Sucursales de la Caja ya anotadas, en horas de trabajo y en Santiago, Huérfanos 1248, 8.o piso, oficina 805, de 15 a 20 horas.

EL VICEPRESIDENTE EJECUTIVO

¡EVITE intermediarios!

Comprando maletas, carteras portadocumentos, pelotas fútbol, etc

DIRECTAMENTE EN LA FABRICA

Maletería Mundial

21 DE MAYO N.o 665

DORMITORIO

NORMANDO: $ 165.000

Ropero 3 cuerpos, desarmable, cómoda, toilette con espejo de biombo, 2 veladores, 2 marquesas, 2 sillas, mesita y banqueta, mitad de su valor real

COMEDOR CHIPENDALE: $ 160.00

Gran amoblado de lujo: consta de 1 buffet, 1 mesa, 6 sillas y 2 sillones

COMEDOR NORMANDO: $ 85.00

Líneas estilizadas, tallado a mano 8 piezas.

LIVING CAPITONE: $ 105.000

Finamente terminado, brocato y gobelino a elección, 1 sofá y 2 sillones

657 - NATANIEL - 657

Horóscopo

SASTRERIA **Dandy** SAN DIEGO 677

Uniformes de colegiales para todos los liceos y colegios con GRANDES CREDITOS y un REGIO BOLSON universitario DE REGALO

Recorte el cupon, llenelo y remitalo a la Casilla N.o 81-D., o depositelo en el Buzón de nuestro diario.

CUPON

Nombre ... ...

Dirección ... ...

Ciudad ... ...

Día y fecha de nacimiento (manuscrito)

REGINA ORREGO remitirá su horóscopo personal, resumido, a vuelta de correo

JAIME COGAN

Porque vende más barato

MUNICIPALIDAD DE SANTIAGO

CONCURSO

"JUEGOS LITERARIOS GABRIELA MISTRAL"

Llámase a CONCURSO de los "JUEGOS LITERARIOS GABRIELA MISTRAL" patrocinados por la I. Municipalidad de Santiago, en los géneros de novela, colección de cuentos, ensayo, teatro y poesía, de conformidad con las siguientes bases:

NOVELA Y COLECCION DE CUENTOS: Extensión mínima, 150 carillas escritas a máquina.

ENSAYO DE TEMA LIBRE: Extensión mínima, 100 carillas escritas a máquina.

TEATRO: Extensión mínima, 60 carillas escritas a máquina.

POESIA: Mínimo, 20 poemas.

Las obras deben ser inéditas

Los trabajos se recibirán en la Secretaría de Comisiones, desde esta fecha, HASTA EL 30 DE JUNIO de 1959, de 17 a 19 horas (Plaza de Armas esq. de 21 de mayo, 2.o piso)

Las obras deben presentarse en cuatro ejemplares

Las bases completas de este CONCURSO pueden retirarse en la misma Secretaría de Comisiones, dentro del horario señalado.

ROBERTO GUNDELACH SALINAS
Secretario de Comisiones

LAS PERSONAS ACTIVAS exigen siempre el bolígrafo T-Ball de Parker

Cada minuto ... en todas partes ... más y más gente disfruta el placer de escribir con el nuevo Parker T-BALL ... el bolígrafo con la original bola porosa que facilita la tracción sobre el papel. Su superficie permite escribir suavemente, sin interrupciones ... aun sobre puntos grasosos, donde otros bolígrafos fallan. La tinta fluye adentro y alrededor de la bola porosa exclusiva del bolígrafo T-BALL, produciendo una línea nítida, oscura y uniforme. Su gigante cartucho escribe hasta cinco veces más que los bolígrafos corrientes.

LA EXCLUSIVA BOLA POROSA DEL T-BALL PARKER Tiene una superficie que produce tracción sobre el papel. Miles de diminutas celdas se llenan con tinta produciendo una escritura uniforme.

Bolígrafo T-Ball de Parker M.R.

UN PRODUCTO DE THE PARKER PEN COMPANY

0-8342 B

INFORMACIONES COMERCIALES

Proporcionadas por Jaras y Sotta y Cía., Corredores de Bolsa de Comercio, Nueva York 61, Fonos 82995-98. Casilla 1610

El Mercado de Valores

El Mercado de Valores en el día de ayer, se vio activo, pero con sus precios aflojando considerablemente en casi todos sus rubros. El Oro se transo muy poco, cerrando 100 puntos más bajo que el de día anterior.

Se transaron 9.200 Oro, 20.768.400 Bonos, y 1.498.470 Acciones.

Los mejores conformes se obtuvieron en: Banco de Chile, Banco Nacional del Trabajo, Disputada, Tamaya, Lautaro, Rayonhil, Cerwecería, Cemento Melón, Copec, Loza de Penco, Cartones, Pesquera Iquique, Tattersall, Fensa, Madeco, Mademsa y Seguros Chilena Consolidada Generales.

La tendencia al cierre fue sostenida.

DESARROLLO DE LAS OPERACIONES

de 10.30 a 11.45 horas.

2.300 Oro, 23.700.
3.300 Oro, 23.600.
1.233.000 Deuda Interna, 7-1 84.
475.000 Caja, 6 3/4 31.
1.110.000 Hipot. Ch., 6-1 45.
3.000.000 Bco. Estado, 10-6 75 OD.
14.580.000 Bco. Estado, 10-6 75.
600 Deb. Tarapacá, 4a. 200.
1.080 Bco. Concepción, 139.
100 Bco. Chile, 6.750.
100 Bco. Chile, 6.750 OD.
100 Bco. Chile, 6.870.
486 Bco. Chile, 6.890.
22 Bco. Chile, 6.880.
150 Bco. Chile, 6.870.
400 Bco. Chile, 6.900.
100 Bco. Chile, 6.890.
130 Bco. Chile, 6.8770.
20 Bco. Chile, 6.900 OD.
600 Bco. Chile, 6.860.
100 Bco. Chile, 6.850.
150 Bco. Chile, 6.840.
100 Bco. Chile, 6.830.
100 Bco. Chile, Lotes 6.840.
800 Bco. Español, 380.
500 Bco. Hipot., 900 OD.
125 Bco. Hipot., 900.
100 Bco. Israelita, 310.
2.000 Bco. Italiano, 270.
200 Bco. Italiano, 270 OD.
500 Bco. Italiano, 279.
1.500 Bco. Osorno, 280.
1.000 Bco. Osorno, 275.
5.500 Bco. Osorno, 270.
2.000 Bco. Panamericano, 150.
1.000 Bco. Nac. del Trabajo, 150.
53.500 Bco. Nac. del Trabajo, 150 OD.
2.000 Bco. Nac. del Trabajo, 150.
600 Bco. Nac. del Trabajo, 148.
1.000 Bco. Nac. del Trabajo, 145.
2.000 Bco. Nac. del Trabajo, 140.
1.000 Bco. Nac. del Trabajo, 140 OD.
4.000 Bco. Nac. del Trabajo, 138.
1.500 Bco. Sud Am., 870.
20.000 Andacollo, 2 3/4.
4.000 Condorlaco, 12 1/2.
800 Disputada, 660.
7.000 Disputada, abril 21 680.
1.000 Delirio, 300.
1.000 Huanillos, 24.
10.000 Huanillos, 23.
100 Ocuri, 360 OD.
2.000 Pta. Lobos, abril 21 105.
10.000 Pta. Lobos, 99.
250 Schwager, 500.
5.000 Tamaya, abril 21 140.
2.000 Tamaya, 135.
2.000 Tamaya, abril 21 139.
1.000 Tamaya, 135.
2.000 Colcura, 280.
600 Gente Grande, 950.
1.700 Rupanco, 1.600.
400 T. del Fuego, 1.390.
400 T. del Fuego, 1.380.
436 T. del Fuego, 1.370.
700 T. del Fuego, 1.350.
1.100 T. del Fuego, 1.390.
12 T. del Fuego, 1.400.
8.900 Viña C. y Toro, 200.
1.000 Lautaro, 835.
2.000 Lautaro, 830.
9.000 Iquique Port., 245.
2.200 Iquique Port., 240.
1.000 Tarapacá, 218.
1.400 Caupolicán, 50.
5.[illegible] Chatex, 35.
[illegible] Chilteco, 80.
10.000 Rayonhil, 30.
13.000 Rayonhil, 29.
5.000 Textil Progreso, 39.
11.000 Tej. El Salto, 35
5.000 Textil Viña, 37
3.700 Yarur, 390.
21.000 Bióla, 130.
2.000 Bima, 118.
1.000 C. Melón, 960.
1.000 C. Melón, abril 21 960.
1.000 C. Melón, 940.
900 C. Melón, 935.
900 C. Melón, 930.
1.000 C. Melón, abril 21 945.
100 C. Melón, 900.
200 C. Melón, 920 OD.
300 C. Melón, 930.
114 Cervezas, 960.
1.300 Cervezas, 950.
1.400 Cervezas, 950 OD.
2.300 Cervezas, 950.
100 Cervezas, 950 OD.
2.500 Cervezas, abril 21 970.
700 Cervezas, 950.
1 Club Hípico, 1.350.000.
3.000 Colorantes, 91.
6.000 Colorantes, 90.
1.000 Cia. Ind., 86 OD.
2.000 Cia. Ind., 88.
1.500 Copec, 285.
1.000 Copec, 280.
2.000 Copec, 280 OD.
284 Copec, 280.
11 Copec, 300.
190 Copec, 280.
18 Copec, 270.
3.500 Copec, 280.
4.000 Copec, 285.
600 Cristalerías, 125 OD.
150 Ch. Elect. Preferida, 220
2.000 Farmo Química, 100.
5.000 Farmo Química, 90.
1.515 Gas de Stgo., 140.
400 Insa, 440.
300 Insa, 435.
4.070 Ind. Varias, 748.
3.800 Ind. Varias, 150.
3.000 Ind. Varias, 150 OD.
2.000 Ind. Varias, 150.
2.000 Interoceánica, 94.
4.000 Ind. Bellavista, 72.
2.000 Loza de Penco, 77.
3.000 Loza de Penco, 75.
3.000 Loza de Penco, 73 OD.
2.000 Loza de Penco, 74.
34.000 Loza de Penco, 71.
2.000 Loza de Penco, 72.
1.500 Lucchetti, 84.
5.400 Mol. San Cristóbal, 57.
5.000 Mol. San Cristóbal, abril 21 59 OD.
100 Mol. San Cristóbal, 57.
1.000 Mac Kay, 190.
6.000 Muelles, 32.
10.000 Muelles, 31 1/2.
5.000 Muelles, abril 21 32 1/2.
1 Pap. y Cartones, 1.000.
83 Pap. y Cartones, 975.
500 Pap. y Cartones, 970.
100 Pap. y Cartones, 970 OD.
500 Pap. y Cartones, 965.
900 Pap. y Cartones, 960.
500 Pap. y Cartones, 950.
1.000 Pap. y Cartones, 950 OD.
3.700 Pap. y Cartones, 945.
10.000 Pes. Iquique, OD. 25 1/2.
4.000 Pes. Iquique, 25 1/2.
2.000 Pes. Iquique, OD. 25 1/2.
13.000 Pes. Iquique, OD. 25 1/2.
4.000 Pes. Iquique, OD. 25 1/2.
10.000 Pes. Iquique, 25.
20.000 Pes. Iquique, 24 1/2.
5.000 Pes. Iquique, 24.
6.200 Polpaico, 390.
700 Ref. Viña, 670.
600 Ref. Viña, 660.
1.000 Ref. Viña, 670.
1.200 Renta Urbana, 310.
800 Renta Urbana, 310 OD.
300 Renta Urbana, 310.
[illegible] Renta Urbana, 310 OD.
1.200 Renta Urbana, 310.
100 Saavedra Benard, 240.
2.000 Sanitas, 85.
2.113 Tattersall, 220.
4.000 Tattersall, 210.
6.000 Tattersall, 213.
7.280 Vapores, 860.
1.600 Vapores, 850.
1.000 Vapores, abril 21 870.
800 Vidrios Planos, 440.
3.200 Vidrios Planos, 435.
2.800 Vidrios Planos, 433.
1.000 Volcán, 135.
800 Cap. 350.
33.000 Cobre Cerrillos, 53
26.000 Fensa, 31.
1.000 Fensa, 30.
27.000 Fensa, 30 1/2.
16.000 Fensa, 30 3/4.
27.000 Envases, 40.
16.000 Envases, 39.
11.000 Indesa, 24 1/2.
16.000 Indura, 25.
3.000 Madeco, 161.
1.000 Madeco, 160.
6.300 Madeco, 159.
10.000 Madeco, abril 21 163.
4.200 Madeco, abril 21 164.
2.200 Madeco, 158.
3.500 Mademsa, 130.
8.000 Mademsa, 128.
5.100 Mademsa, 127.
3.000 Mecánicos, 80.
4.400 Seg. Ch. Cons. Grles., 200.
1.000 Seg. Ch. Cons. Grles., 200.
5.000 Seg. Ch. Cons. Grles., 200.
300 Seg. Ch. Cons. Grles., 200.

REMATE

100 Cervezas, 950.
100 Chilteco, 78.
100 Copec, 285.
100 Mademsa, 130.
100 Muelles, 30.
100 Polpaico, 385.
100 Tattersall, 210.
200 Tej. El Salto, 50.
100 Textil Progreso, 35.
16 Bco. Crédito, 400.
36 Colcura, 301.
18 Cervezas, 916.
80 Arrocera Egs, 115.
20 Elect. Metal., 178.
24 Tattersall, 222.
81 Tamaya, 120.
52 Tattersall, 219.
50 Rayonhil, 28.
5 Estadio Español, 2.000.
44 Tamaya, 130.
21 Oruro, 865.
18 Madeco, 172.
27 Bco. Curicó, 120.
34 Interoceánica, 80.
91 Lota, 142.
173 Nav. Arauco, 126.
7 Renta Urbana, 290
57 Interamericana, 60
54 Electromet, 56.
26 Cervezas, 921.
27 Cervezas, 925.
9 Vestex, 262.
42 Madeco, 140.
57 T. del Fuego, 1.400.
1.000 Inmob. Las Condes, 40.
1.000 Inmob. Las Condes, 40.
1.000 Inmob. Las Condes, 40.
1.000 Inmob. Las Condes, 40.
400 Inmob. Las Condes, 40.
50 Interamericana, 60.
44 Cic, 146.
1 Inmob. Italiana, 25.000.
40 Tamaya, 130.
60 Cervezas, 925.
7 Cervezas, 925.
594 Ruddoff, 18.
3 Totoral, 200.
12 Fertilizantes, 80.
15.000 Minera El Toro, 200.
540 Edit. Pacífico, 55.
100 Inmob. San Cristóbal, 2.
100 Finanpro, 105.
25 Copec, 301.
11 Cia. Ind., 80.
42 Fertilizantes, 78.
30 Rayonhil, 24.
3.200 Oro, 23.800.
320.000 Bco. Estado, 10-6 75.
200 Deb. Tarapacá, 1a. 360.
600 Deb. Tarapacá, 12a. 330.
558 Bco. Chile, 6.840.
4 Bco. Chile, 6.860.
2.100 Bco. Crédito, 380.
2.600 Bco. Español, 380.
1.000 Bco. Español, 385.
200 Bco. Concepción, 115.
300 Bco. Hipotecario, 900 OD.
580 Bco. Nac. del Trabajo, 140.
200 Bco. Nac. del Trabajo, 145.
100 Bco. Nac. del Trabajo, 148.
400 Bco. Nac. del Trabajo, 145.
6.000 Bco. Nac. del Trabajo, 145 OD.
100 Bco. Nac. del Trabajo, 150 OD.
9.000 Bco. Nac. del Trabajo, 150.
30.000 Andacollo, 2 3/4.
14.000 Aucanquilcha, 132.
2.000 Aucanquilcha, 132 OD.
1.000 Cerro Grande, 151.
16.000 Condorlaco, 12.
5.000 Chañaral, 17.
600 Chañaral, 25.
2.000 Disputada, 660.
2.000 Disputada, abril 21 670.
1.200 Disputada, 660.
3.700 Lota, 148.
2.500 Tamaya, abril 21 139.
1.000 Tamaya, 137.
4.000 Tamaya, 138.
1.000 Tamaya, abril 21 140.
1.000 Tamaya, 140.
1.000 Tamaya, 140 OD.
5.000 Tamaya, abril 21 141.
3.000 Tamaya, 140.
2.000 Tamaya, abril 21 141.
100 Colcura, 280.
5.000 Colcura, 275.
100 Gente Grande, 930.
500 Laguna Blanca, 3.290.
700 Rupanco, 1.600.
200 T. del Fuego, 1.385.
800 T. del Fuego, 1.380.
21 T. del Fuego, 1.380 OD.
200 T. del Fuego, 1.375.
4.300 Lautaro, 830.
1.000 Lautaro, 835.
200 Lautaro, 830.
1.000 Lautaro, 825.
2.000 Iquique Port., 225.
1.000 Tarapacá, 210 OD.
1.000 Caupolicán, 50.
2.000 Caupolicán, 50 OD.
5.400 Caupolicán, 50.
600 Caupolicán, 50 OD.
11.000 Caupolicán, 50.
5.000 Caupolicán, 50.
60.000 Rayonhil, 29.
10.000 Rayonhil, 30.
6.235 Tej. El Salto, 32.
30.000 Textil Progreso, 40 OD.
1.000 Textil Viña, 37.
800 Vestex, 305.
1.000 Yarur, 390.
5.000 Bima, 115.
600 C. Melón, 930.
500 C. Melón, 935.
4.000 C. Melón, abril 21 970.
100 C. Melón, 945.
200 Cervezas, 920.
300 Cervezas, 945.
500 Cervezas, abril 21 970.
2.000 Cola, 200.
1.000 Colorantes, 89.
300 Cia. Ind. 86.
1.000 Cia. Ind., 84.
500 Copec, 285.
1.000 Electr. Ind. 150.
2.300 Farmo Quimica, 88 OD.
3.000 Farmo Química, 90.
4.659 Gas de Stgo., 140.
1.000 Insa, 435 OD.
100 Insa, Lotes 440.
300 Insa, 435.
2.000 Insa, abril 21 453.
2.700 Insa, 440.
200 Loza de Penco, 72.
8.000 Loza de Penco, 73.
3.000 Loza de Penco, 72.
30.000 Loza de Penco, 71.
2.000 Loza de Penco, 72.
1.000 Mac Kay, 190.
1.700 Pap. y Cartones, 945.
100 Pap. y Cartones, 945 OD.
2.000 Pap. y Cartones, abril 21 980.
100 Pap. y Cartones, 945.
2.000 Pap. y Cartones, 945 OD.
41 Pap. y Cartones, 945.
20.000 Pesquera Iquique, 24.
6.000 Pesquera Iquique, 24 OD.
14.000 Pesquera Iquique, 24 1/2.
10.000 Pesquera Iquique, 24.
300 Pisarreño, 480.
1.300 Polpaico, 400.
200 Ref. Viña, 670.
3.493 Renta Urbana, 310.
100 Saavedra Benard, 240.
400 Saavedra Benard, marzo 31 244.
11.500 Sanitas, 85.
2.500 Tattersall, 215.
6 Tattersall, 210.
1.000 Tattersall, 215.
1.627 Termas de Panimávida, 44.
1.200 Vapores, 850.
1.400 Vapores, 860.
300 Vapores, 845.
2.000 Volcan, 135.
2.700 Cap. 350.
2.300 Cic, 140.
30 Cobre Cerrillos, 50.
1.000 Elect. Metal., 190.
2.460 Envases 39.
9.700 Envases, 39 1/4.
5.000 Envases, 39 3/4.
12.900 Fensa, 30.
4.000 Fensa, 30 1/2.
500 Fensa, 30.
7.000 Fensa, 30 1/2.
1.000 Fensa, OD 21 1/2.
20.000 Indesa, 24 1/2.
15.000 Indesa, 24.
10.000 Indura, 24.
5.000 Indura, OD. 24.
10.200 Indura, 24.
4.000 Madeco, 157.
4.900 Madeco, 158.
3.000 Madeco, 159.
11 Madeco, 180.
3.003 Seg. Ch. Cons. Grles., 200.
635 Seg. Unión Chilena, 1.000.

Bolsa de Valparaíso

Precios al cierre proporcionados por Jaras y Sotta. Prat 639 — Fono 4917 — Casilla 163-V

Oro, 23.600 t.
Chile, 6.800 v.
Edwards, 750 c.
Español, 380 t.
Italiano, 275 c.
Banco del Trabajo, 151 t.
Huanillos, 22 t.
Merceditas, 22 v.
P. de Lobos, 102 v. px
Tamaya, 14-0 c.
Lota, 148 t.
Schwager, 515 t.
Ast. Habas, 124 c
Envases, 39 c.
Fensa, 31 v.
Madeco, 160 v.
Mademsa, 130 v.
Mecánica, 80 c.
Indura, 24 1/2 t.
Arauco, 139 t.
Coronel, 500 v.
Interoc., 93 c. px.
Muelles, 30 1/2 t.
Vapores, 860 c.
Bima, 120 v.
Carozzi, 192 t. ml.
Cem. Melón, 950 c.
Cer. Unidas, 950 v.
Cicoma, 45 c.
Cola, 200 v.
Copec, 283 c.
Cristales, 130 v.
Elect. Ind., 150 t.
Gas Santiago, 138 t.
Gas Antofagasta, 60 t.
Gas Valparaíso, 92 v.
Hucke, 400 v.
Imp. Universo, 227 t.
Industrial, 83 t.
Ind. Varias, 150 v.
Loza de Penco, 71 1/2 t.
Lucchetti, 80 v.
Papel y C., 955 t.
Perlina, 63 c.
Pesquera, 25 t.
Tabacos, 140 c.
Polpaico, 397 t.
Ref. Viña, 660 v.
Refractarios, 60 v.
Renta Urbana, 312 t.
Saavedra B., 240 v.
Vidrios, 440 v.
Volcán, 134 t.
Bellavista, 85 c.
Caupolicán, 51 c
Chatex, 34 t.
Rayonhil, 29 c.
Tex. Viña, 36 t.
Colcura, 277 c.
Fuego, 1.390 c.
Laguna Blanca, 3.250 t.
Nuble y Rupanco, 1.600 c.
Anglo L., 830 v.
Iquique, 240 v.
Iquique Port., 240 v.

PRECIOS AL CIERRE

ORO FISICO, 22.600 t

BONOS:

Deuda Interna 7-1, 84 c
Garantía 7-1, 84 c
Caja 6-3/4, 31 t
Hip. Ch. 6-1, 45 t
Hip. Ch. 10-6, 75 c
Bco. Est. 10-6, 75 t
Tarapacá Ch/A, 360 t
Tarapacá GR/A, 330, c
Tarapacá CH/N, 330 t

BANCARIAS:

Chile, 6.840 c
Concepción, 115 t
Crédito, 380 v.
Edwards, 770 c
Español, 383 t
Hipotecario, 900 t
Israelita, 310 v
Italiano, 270 t
Nac. del Trabajo, 150 t
Osorno, 270 t
Panamericano, 150 t
Sud Americano, 870 t

MINERAS:

Andacollo, 2 3/4 c
Aucanquilcha, 132 t
Cerro Grande, 551 t
Condoriaco, 12 t
Chañaral, 17 c
Del. Pinilaquil, 200 v
Disputada, 670 cp
Huanillos, 22 v
Lota, 148 c
Ocuri, 360 t
P. de Lobos, 99 t
Schwager, 500 t
Tamaya, 141 tp

AGRICOLAS Y GANADERAS:

Colcura, 275 t
Gente Grande, 930 t
Laguna Blanca, 2.290 t
Rupanco, 1.600 t
T. del Fuego, 1.380 c

SALITRERAS:

Anglo Lautaro C, 825 v
Iquique Port., 205 v
Tarapacá, 210 t

TEXTILES:

Caupolicán, 50 c
Chatex, 35 t
Chilteco, 80 c
Paños de Tomé, 170
Rayonhil, 30 v
Sedylan, 36 v
Sumar, 252 c
Tejidos El Salto, 32 t
Tejidos El Salto, 32 t
Textil Progreso, 40 t
Textil Viña, 37 c
Vestex, 205 t
Yarur, 390 t

INDUSTRIALES Y VARIAS:

BIMA, 115 v
Carozzi, 193 c
Cemento Melón, 945 v
Cervecerías, 945 t
Club Hípico, 1.350.000 t
Club Polo, 275.000 c
Cola, 200 v
Colorantes, 89 t
Cia. Industrial, 84 t
Copec, 285 t
Cristalerías Ch., 125 t
Ch. Elect. Pref., 230 t
Electr. Industr., 150 v
Farmo Quimica, 98 t
Gas de Santiago, 140 t
Industr. Bellavista, 72 t
Industr. Varias, 150 t
Inmob. Las Condes, 40
Insa, 440 t
Interoceánica, 90 v
Loza de Penco, 72 t
Lucchetti, 84 t
Mac Kay, 190 t
Marinetti, 90 c
Mol. S. Cristóbal, 57 t
Muelles P. Varas, 31 1/2 v
Papeles y Cart., 945 t
Pesquera Iquique, 24 t
Pisarreño, 490 t
Polpaico, 400 v
Refractarios, 60 v
Refinería de Viña, 670 v
Renta Urbana, 310 t
Ruddoff, 18 1R
Saavedra Bénard, 244 im
Sanitas, 85 t
Sogeco, 98 v
Tattersall, 215 t
Teléfonos, 195 v
Termas de Panimávida, 47
Vapores, 865 c
Vidrios Planos, 433 t
Volcán, 135 t

METALURGICAS:

CAP, 350 t
CIC, 140 c
Cobre Cerrillos, 54 c
Electro Met., 190 t
Envases, 39 3/4 c
FENSA, 32 c
Indac, 140 v
Indesa, 24 t
Indura, 24 t
Madeco, 160 c
Mademsa, 126 v
Mecánica Ind., 80 c
Socometal, 120 v

SEGUROS:

Ch. Cons. Grles., 200 t
Lloyd de Chile A, 240 c
Lloyd de Chile B, 24 c
Unión Chilena, 1.000 c

CAMBIO LIBRE

D. Cheque	1.049.—	1.053.—
D. Billete	1.055.—	1.063.—
N. Billete	15.60	16.—
S. Peruanos	37.20	39.—
Bolivianos	0.06	0.09
Uruguayos	124.—	132.—
Cruzeiros	7.—	7.40
L. Esterlinas	2.940.—	2.960.—
F. Suizos	242.—	244.50
Liras		1.72
F. Franceses		2.20
Pesetas		20.70

EL COBRE EN LONDRES

PRIMERA RUEDA
£ por toneladas largas

Disponible: £ 250.15.0, comprador.
£ 251.0.0, vendedor.
Fluctuación: £ 1.5.0, baja.
A 90 días: £ 248.10.0, comprador.
£ 248.15.0, vendedor.
Fluctuación: £ 0.5.0, alza.
Tendencia: Sostenida.
Ventas: 1.250 toneladas largas.

SEGUNDA RUEDA

Disponible: £ 249.10.0, comprador.
£ 250.0.0, vendedor.
Fluctuación: £ 1.5.0, baja.
A 90 días: £ 247.10.0, comprador.
£ 247.15.0, vendedor.
Fluctuación: £ 1.0.0, baja.
Tendencia: Apenas sostenida.
Ventas: 1.400 toneladas largas.

Se suspenden sesiones de estudio para proscribir pruebas nucleares

A pedido de Estados Unidos y Gran Bretaña para dar tiempo a sus Gobiernos para estudiar todo lo relacionado con el problema; siete artículos aprobados

GINEBRA, 19 — (UPI).— Estados Unidos, Unión Soviética y Gran Bretaña se pusieron de acuerdo hoy sobre tres artículos más de un tratado para la proscripción de las pruebas nucleares. Poco despues la conferencia de las tres potencias suspendió sus deliberaciones hasta el 13 de abril. Ahora son siete los Artículos sobre los que consiguieron ponerse de acuerdo desde el comienzo de la conferencia, el 31 de octubre del año pasado.

Uno de los artículos en cuestión, según fuentes occidentales, establece que el tratado estará en vigor por tiempo indeterminado, sujeto al inherente derecho de cualquier nación de retirarse si se produjera una clara violación de las cláusulas contra las pruebas. Otro de los artículos dispone un procedimiento para la consideración anual, a requerimiento de cualquiera de las partes, del funcionamiento del control nuclear y de las tareas de inspección. La primera de estas verificaciones comenzaría dos años después de entrar en vigencia el tratado.

El tercer artículo establece el procedimiento para registrar el tratado en las Naciones Unidas, una vez que lo concluya.

La suspensión de las sesiones se resolvió a pedido de las delegaciones de Estados Unidos y Gran Bretaña. Extraoficialmente se admitió que el objeto era dar tiempo a los gobiernos respectivos para analizar el problema y ver la forma de encontrar alguna forma nueva de abordar la cuestión de la prohibición de las explosiones nucleares.

Fuentes soviéticas manifestaron que su delegación está dispuesta a continuar las conversaciones, pero que aceptaron el pedido de suspensión temporal, a fin de complacer a las dos potencias del oeste. Asimismo, señalaron que la aceptación de los tres artículos de referencia fue una "concesión mayor" de los soviéticos a occidente, con vistas a acelerar el progreso hacia la concertación de un tratado para la proscripción de las pruebas nucleares.

CONGRESO...

(De la 1a. Pág.)

este proyecto, en cuarto trámite constitucional. Aceptó la mayor parte de los rechazos e insistencias de la Cámara de Diputados, con excepción de 17 modificaciones, respecto de las cuales resolvió, a su vez, insistir con dos tercios de sus votos conformes.

INSISTENCIAS

El Senado insistió en la mantención del inciso final de su artículo 38, que determina el porcentaje en que se reajustaran las pensiones concedidas por el Servicio de Seguro Social y la Caja de la Marina Mercante, que la Cámara había rechazado para imponer su criterio sobre los mínimos de las mismas pensiones, lo que posteriormente no logró. Los porcentajes de reajustes son los mismos que se acuerdan para los jubilados y montepiadas de la Administración Pública, Poder Judicial, Congreso Nacional y de instituciones semifiscales y autónomas, y contemplan una escala que empieza en un 36 por ciento de aumento y termina en un 21 por ciento.

Insistió el Senado en la redacción dada al artículo 45, que da el derecho a percibir el 50 por ciento de la última remuneración imponible a los imponentes de cajas de previsión del sector público, durante el tiempo que dure la tramitación de su expediente de jubilación. La cantidad que resulte de aplicar dicho porcentaje se descontará de la pensión que deba pagarse al interesado.

Igual resolución adoptó para mantener su artículo 50, que autoriza a las Cajas de Compensación para aumentar los beneficios superiores a los regímenes convencionales, pero solo con cargo a economías en los gastos de administración.

Acordó el Senado insistir en la derogación del impuesto de $ 13 a los cheques, consultado en la Ley 12.954. Esta derogación tiene por objeto —dijo el Ministro de Hacienda— aumentar la afluencia de depósitos en los Bancos.

Insistió en la supresión del artículo 173 del proyecto, de la Cámara, que ordena la realización de censos generales cada diez años. Insistió en la supresión de la distribución que la Ley de Presupuesto de 1959 hace de los fondos que por primas de seguros contra incendio corresponden a los Cuerpos de Bomberos.

El Senado acordó insistir en las siguientes otras materias: 1) En autorizar al Ejecutivo para cancelar en tres cuotas mensuales iguales, a partir del primer pago que corresponde después de publicada esta ley, el reajuste retroactivo que se adeude a los empleados públicos; en la constitución que se da a un Consejo Supervisor de la Inversión del fondo de garantía de la Caja de Accidentes del Trabajo; y en otras materias de menor importancia.

ACEPTACIONES

La Corporación acordó no insistir en la mayor parte de las disposiciones que se refieren al reajuste de sueldos y salarios, que la Cámara resolvió mantener, como la no consideración de las regalías y de las gratificaciones para los efectos del cálculo de los reajustes, en determinados casos.

No insistió, asimismo, en las modificaciones propuestas al Código del Trabajo, en materia de sindicación agrícola; en la supresión del artículo 21 de la Cámara y, en consecuencia, según el proyecto, los empleadores estarán obligados a aportar el 1 por ciento de los sueldos y sobresueldos para formar el fondo de auxilio de cesantía para los empleados particulares; en mantener el artículo que suspendía por un año los derechos jubilatorios de los empleados públicos; en la nueva modalidad para calcular el reajuste de los jubilados de la Caja de Empleados Particulares.

Acordó, además, no insistir en que la mitad de la primera diferencia de sueldos, pensiones de jubilación y montepío, que resulte de aplicar las disposiciones sobre reajuste, ingrese a la Caja de previsión correspondiente y, en consecuencia, todo el monto del reajuste quedará a beneficio del imponente o jubilado.

Aceptó el criterio de la Cámara, que dispone que el revaluó anual de los predios agrícolas, a que se refiere el artículo 10 de la Ley 11.575, en relación al aumento que experimente la utilidad neta general de la agricultura se practicará, en lo sucesivo, tomando en consideración dicha utilidad neta en cada provincia del país.

El Senado acordó no insistir en la supresión del erroz y la sal de entre los artículos que deberán pagar el impuesto de 1 por ciento a las compraventas.

DESFINANCIAMIENTO

Por 16 votos contra 15 y dos pareos, el Senado resolvió no insistir en la aprobación de un recargo de 20 por ciento, de exclusivo beneficio fiscal, en el pago de los impuestos de las Categorías Tercera, Cuarta y Sexta, e Impuesto Adicional de la Renta, y de 10 por ciento sobre el Global Complementario.

Estos recargos, que se establecían nada más que por este año, habían sido el producto de una transacción entre el Ejecutivo y las Comisiones Unidas del Senado, para evitar mayores impuestos indirectos y procurar los recursos que el Fisco necesitaba para completar el financiamiento de los reajustes de la Administración Pública.

Al desecharse, ahora, por el Congreso estos recargos, el proyecto queda desfinanciado en aproximadamente once mil millones de pesos.

OTRAS MATERIAS

En otro orden de cosas, el Senado aprobó el artículo de la Cámara, que otorga diversas franquicias a los ex parlamentarios que disfruten de pensiones de jubilación para aumentar sus remuneraciones.

Acordó no insistir en la supresión de los artículos 177, 178, 179 y 180 del proyecto de la Cámara, que establecen que la presente ley no deroga ninguna de las leyes sobre puertos libres, crea la Junta de Adelanto de Arica, y que permite la importación de determinados artículos alimenticios en las provincias de Tarapacá y Antofagasta y departamento de Chañaral.

Resolvió no insistir en la mención del artículo 361, que hace extensivas las franquicias establecidas en el artículo 33 del decreto 6.976, de 1956, a la internación de maquinarias nuevas y demás elementos destinados a las industrias existentes o nuevas, cuya finalidad sea la de producir madera prensada, pulpa mecánica y celulosa, siempre que estas producciones estuviesen destinadas a la exportación.

Finalmente, no insistió en la supresión del impuesto de un peso por kilo de sal que se produzca en el país.

PROPUESTAS PUBLICAS

EMPRESA DE TRANSPORTES COLECTIVOS DEL ESTADO

Se solicitan PROPUESTAS PUBLICAS para la adquisición de IMPORTACION, de neumáticos, cámaras y cubrecámaras, para el uso de los vehículos de la Empresa.

Bases y antecedentes, en la Sección Importaciones, calle Catedral N.o 1443, oficina N.o 45.

DIRECTOR GENERAL

Caja de Crédito Popular
SUCURSAL N.o 5
SAN DIEGO N.o 1418

HOY

De 9 adelante REMATE de ALHAJAS y OBJETOS VARIOS, préstamos Suc. N.os 1 y 5, emitidos en julio y vencidos en enero último.

PAGO AL CONTADO
ENTREGA INMEDIATA

Caja de Crédito Popular
SUCURSAL N.o 2
VICUÑA MACKENNA N.o 200

HOY

REMATE DE ROPA

De 8.30 horas adelante
Préstamos concedidos en julio de 1958 y vencidos en enero de 1959.

PAGO AL CONTADO
ENTREGA INMEDIATA

45 MILLONES SE ECHO AL BOLSILLO BASSEY

LOS ANGELES, 19 (UPI).— Davey Moore, ya con la corona en su poder de la categoría pluma, recibió el saludo del mundo pugilístico por su tremendo triunfo por nocaut técnico al 13.o round sobre el campeón Hogan "Kid" Bassey de Nigeria, luego de someterlo a un intenso castigo. Se sabe que de acuerdo con el contrato, Moore deberá conceder la revancha a Bassey en un plazo no mayor de 90 días.

El triunfo del nuevo campeón es el 36.o en 42 combates y percibió la suma de 13 mil dólares por este triunfo tan consagratorio. Bassey, por su parte, recibió la garantía de 45 mil dólares, lo que equivale a unos 45 millones de pesos chilenos.

POLITICA...

(DE LA PRIMERA PAGINA)

de Obras Públicas del Supremo Gobierno.

Consiste en entregar, como en el presente caso, todos los contratos de obras públicas al régimen de propuestas públicas, y de efectuar la selección considerando no sólo el monto del valor de las propuestas, sino que, fundamentalmente, la hoja de vida de las distintas firmas.

En este caso, la propuesta correspondió al 86 por ciento del presupuesto oficial. Si en vez de pedir propuestas se hubiera pedido una ampliación, el costo habría sido un 20 por ciento mayor.

Esta nueva modalidad consulta, además, multas de un millón de pesos semanales por atraso en la terminación de los trabajos, y de igual suma de premio cuando la obra se realice en menor tiempo, considerando que el plazo oficial para la obra es de 48 semanas.

SISTEMA ANTINFLACIONISTA

Explicó el Ministro señor Pérez Zañartu que se han establecido cláusulas de reajustes de precios de acuerdo con la variación del índice del costo de la vida, partiendo de marzo del presente año. Si el índice no varía en más del 10 por ciento, los estados de pago mensuales no experimentarán ningún reajuste. Si la variación es superior al 10 por ciento, sólo se reajustará en la mitad del exceso sobre el 10 por ciento. Si el índice sube, por ejemplo, en un 16 por ciento, sólo se reajustará en un 3 por ciento.

Esta actitud del Gobierno, expresó el Ministro, está demostrando que la política de amortiguar, los reajustes de sueldos, salarios y pensiones en proporción inferior al aumento del costo de la vida se extenderá a otros campos, tales como los contratos de Obras Públicas.

Estos factores contribuirán a producir un clima sicológico adverso a la inflación, absolutamente indispensable para la política de estabilización en que está empeñado el Gobierno.

RENUNCIO...

(DE LA PRIMERA PAGINA)

la justifican, reiterando al mismo tiempo su sentida gratitud por la eficaz y patriótica colaboración que recibiera del señor Ortúzar.

El Jefe del Estado, ha resuelto no proveer por ahora el cargo de Secretario General de Gobierno".

Purificarán...

(De la 1a. Pág.)

Obras Públicas considerara en el Plan Regulador, que confecciona en la actualidad, la ubicación de industrias fuera del área del Gran Santiago, y que las existentes dentro de ese radio quedaran en sectores donde sus subproductos no causaran molestias a los habitantes de los barrios residenciales. También señala la conveniencia de que el Ministerio de Economía incluya en la legislación de industrias una disposición para que las fábricas se ubiquen en diversas provincias.

RUSIA...

(DE LA PRIMERA PAGINA)

lo raso y llegamos a la [illegible] nión de que bastaría [illegible] sos".

En el curso de la [illegible] se refirió en tono [illegible] cisivo a algunas de [illegible] prominentes del [illegible] claró que el Canciller [illegible] República Federal de [illegible] Occidental, Konrad [illegible] es "como un palillo [illegible] y del Presidente de [illegible] blica Arabe Unida, [illegible] mal Abdel Nasser, [illegible] un joven".

Luego de dar [illegible] y [illegible] declaración en que se [illegible] tratado de paz [illegible] pregunto: un [illegible] Khrushchev si [illegible] el 11 de mayo como [illegible] la conferencia [illegible] poner la Occidente.

"Estamos esperando [illegible] puesta —dijo— y [illegible] apresurarlos a que [illegible] tación a nuestras [illegible] que aún no han respo[illegible] ellos insinúan si [illegible] nosotros lo aceptaremos [illegible] Khrushchev [illegible] estos otros puntos:

1) Las declaraciones [illegible] el lunes en la [illegible] Presidente Eisenhower [illegible] dio y televisión, [illegible] tentativa de calmar [illegible] norteamericano, al [illegible] riormente había [illegible] amenazas de guerra, [illegible] ra, dijo, la disposición [illegible] senhower de ir a [illegible] en una conferencia de [illegible] Gobierno "contiene [illegible] de la cordura y la [illegible] que el Presidente [illegible] reservas";

2) A propósito de [illegible] de si las potencias [illegible] tenían derechos [illegible] respecto de Berlín [illegible] Khrushchev manifestó [illegible] conocemos los derechos [illegible] gaciones resultantes [illegible] pitulación de Alemania [illegible] como han transcurrido [illegible] años desde que terminó [illegible] rra, es el momento [illegible] un tratado de paz [illegible] dar esos derechos";

3) Las Fuerzas Armadas [illegible] viéticas se mantienen [illegible] territorio de Alemania [illegible] tal (comunista) aún [illegible] de que Rusia firme [illegible] de paz por separado [illegible] gimen comunista [illegible] retiro de esas Fuerzas [illegible] dependerá de un [illegible] las potencias de la [illegible] ción del Tratado del [illegible] Norte (OTAN) y [illegible] signatarias del Pacto [illegible] vía (Alianza Comercial);

4) Rusia ha reducido [illegible] Fuerzas Armadas en [illegible] dos millones de [illegible] Khrushchev se quejó [illegible] Occidente no respondió [illegible] factoriamente a esta [illegible] viético. "Pero los [illegible] jo— nos mantendremos [illegible] rados";

5) Pidió a Occidente [illegible] donar las tropas [illegible] sus generales y sin[illegible] "sentarse con nosotros [ill

OCCIDENTE FIJO PARA AGOSTO CITA DE LOS JEFES DE ESTADO

Notas aliadas serán enviadas en la próxima semana a Moscú

LONDRES, 19.— (U... Oeste propondrá en su próxima nota a Rusia una reunión de jefes de gobierno para el mes de agosto próximo, se anunció hoy en círculos diplomáticos.

Se afirma que la meta, que se está preparando para enviar a Moscú, pedirá una reunión de jefes de gobierno, así como una conferencia de Ministros de Relaciones Exteriores.

Según los informantes, el nuevo plan demorará hasta la próxima semana la entrega de las notas occidentales a Rusia. La oferta occidental tomará en cuenta las consultas entre el Presidente Eisenhower y el Primer Ministro británico, Harold Macmillan, que se inician hoy en Washington.

Originalmente se tenía el propósito de enviar las notas a Moscú, antes de la conferencia de Washington. Las notas están siendo redactadas en París por un grupo de peritos norteamericanos, británicos, franceses y alemanes occidentales.

El plan era ofrecer a Rusia una conferencia de Ministros de Relaciones Exteriores el 11 de mayo en Ginebra, para discutir la situación de Berlín y el problema de Alemania en general.

La disposición de Eisenhower de asistir a una reunión de jefes de gobierno este mismo año, según se tiene entendido ha dado origen a la sugestión de hacer más firme la respuesta occidental proponiendo una fecha definitiva para la reunión.

BOGOTA (Colombia).— El Presidente del Senado colombiano, Eduardo Manotas Vilches (derecha, inclinado), lee el fallo, declarando indigno al ex dictador Gustavo Rojas Pinilla.— (FOTO UPI.)

FALLECIO EL CONOCIDO PERIODISTA ARGENTINO JOSE DE SOIZA REILLY

BUENOS AIRES, 19.— (UPI).— Ha muerto el veterano periodista y escritor Juan José de Soiza Reilly, casi justo a los sesenta años, pero aún en pleno vigor de publicista.

Con Soiza Reilly van varias generaciones de periodismo argentino. Nacido en Concordia, Entre Ríos, el 19 de mayo de 1880, vino joven a las imprentas de la capital. Fue amigo y compañero de Rubén Darío, Manuel Ugarte, Florencio Sánchez, Félix Lima y otras figuras ya legendarias de aquella época. Viajero incansable, fue corresponsal de guerra de "La Nación" en Europa durante el conflicto de 1914-1918. En Chile, en 1910, durante las fiestas centenarias, tuvo a Soiza Reilly agradecer en nombre de los periodistas argentinos las atenciones recibidas.

Luego, en la desaparecida revista "Caras y Caretas", se hizo famoso por sus crónicas y sus entrevistas, siendo el primer periodista en angercar la letra en negrita y la bastardilla alternando con el tipo común.

Con el crecimiento de la radiotelefonía entre las dos guerras, Soiza Reilly se hizo aún más conocido por sus amenas pláticas de la vida cotidiana y su clásico grito final: "Arriba los corazones".

Hace cuarenta años era casi imposible entrevistarse con grandes figuras mundiales, pero Soiza Reilly entrevistó a Pavlowa y al Rey Alfonso XIII, mediante ardides que se comentan.

Sólo hace cuatro días, Soiza Reilly habló por última vez desde el domingo, en su rincón habitual en radio El Mundo, dando con su último aliento la historia y divulgación del tango.

Pero antes de mediodía falleció en su residencia, en forma totalmente inesperada, dado su vigor y radiante optimismo.

"IKE" Y MACMILLAN SE REUNIRAN HOY CON FOSTER DULLES

WASHINGTON, 19.— (UPI).—El Presidente, Dwight D. Eisenhower, y el Primer Ministro británico, Harold Macmillan, tienen el propósito de entrevistarse mañana con el enfermo Secretario de Estado, John Foster Dulles, con el objeto de conversar sobre la crisis de Berlín.

La Casa Blanca informó que los dos visitarán al Secretario en el Hospital "Walter Reed", donde se le está tratando el cáncer que padece, a no ser que los médicos se opongan.

El Secretario de Prensa, James C. Hagerty, dijo que los médicos habían informado esta noche que si Dulles no cambia de estado podrá recibir mañana la visita, que él espera con mucho interés.

El Presidente y el Primer Ministro hablarán con Dulles durante unos 45 minutos. El vuelo a Camp David lo harán en helicóptero. Les acompañará el Secretario británico de Relaciones Exteriores, Selwyn Lloyd.

El Presidente hizo hoy una visita a Dulles.

Los médicos del Secretario dieron fin al tratamiento de radioterapia el martes; el Departamento de Estado dijo que Dulles descansaría durante unos días en el hospital y luego se dirigiría a su casa de Washington.

DIARIO CUBANO, PARTIDARIO DE FIDEL CASTRO, PIDE PONER FIN A LOS JUICIOS

El periódico "Revolución" encarece terminación de los juicios por crímenes de guerra y llama a los abogados apresurar legalmente los procesos

LA HABANA, 19. — (UPI).— El periódico "Revolución", órgano oficial del Movimiento 26 de Julio, publica hoy un editorial en primera página, en el que encarece la pronta terminación de los juicios por crímenes de guerra y hace un llamamiento a los abogados para que dónen sus servicios legales a fin de apresurar esos procesos.

El editorial ataca tanto a la prensa extranjera como a la cubana por las informaciones publicadas sobre los juicios, y dice:

Debemos admitir con cierto pesar que jamás ha sido tan intensa y violenta una campaña de descrédito contra Cuba, en toda la América... Los veinte mil crímenes de la tiranía de Batista no tuvieron una centésima parte de la difusión y publicidad que se ha dado a los juicios de unos 400 asesinos... Es necesario poner fin pronto a los procesos. Deben suspenderse las ejecuciones. La Justicia Revolucionaria ha cumplido su objetivo básico, y es nuestra obligación defender a la revolución de más calumnias, más campañas y más mentiras organizadas. Debemos privar el enemigo de su principal arma de ataque. Este es otro sacrificio que tenemos que hacer en pro de la revolución. No tenemos, pero nos preocupa que se siga envenenando las conciencias de los pueblos hermanos de América".

Hoy fueron ejecutados dos condenados a muerte por crímenes de guerra, con lo cual el total extraoficial de ajusticiados se elevó a 476. Otras seis personas fueron condenadas a muerte, seis a penas de cárcel y tres absueltas.

Despachos de Camaguey dicen que hay pendientes 2.437 juicios sólo en esa provincia de la parte central de Cuba.

Informaciones de Santiago de Cuba, dicen que los tribunales revolucionarios de la provincia de Oriente, esperan dar término a los juicios por crímenes de guerra en esa provincia "en el plazo de un mes".

LLEGA FIGUERES

Por otra parte, se anunció que el ex Presidente de Costa Rica, José Figueres será uno de los principales oradores de la concentración obrera señalada para el domingo frente al Palacio de la Presidencia. Figueres, con comitiva, llegará esta tarde de San José, a bordo del avión personal del Primer Ministro cubano, Fidel Castro Ruz, que fue enviado a la capital de Costa Rica, para traerle en visita de una semana como invitado oficial del Gobierno revolucionario cubano.

Sigue la disputa en Rusia y la RAU

EL CAIRO, 19.— (UPI).— La Unión Soviética y la República Arabe Unida cambiaron nuevamente duras palabras en su disputa sobre el aumento de la influencia comunista en El Levante. Pero, nuevamente, el comentario de Moscú fue menos violento.

La agencia de noticias semioficial "Medio Oriente", acusó al Primer Ministro ruso, Nikita Khrushchev, de haber abandonado su apoyo de los árabes neutralistas debido a que ahora cree que el poderío del oeste en El Levante ha terminado y que no necesita la ayuda de los árabes contra él.

La agencia dice que Khrushchev ha pasado su apoyo de la positiva neutralidad al comunismo árabe. Los árabes deben liquidar ahora al imperialismo occidental y permanecer firmes frente al imperialismo comunista", agregó la agencia.

En Londres, la agencia soviética "Tass", publicó un despacho del diario "Izvestia" que dice que la Unión República Arabe Unida ayuda a los "imperialistas occidentales, disputando con el Irak.

La crisis en las relaciones entre la RAU y el Irak ha ido bastante lejos —dice—. La campaña contra Irak ejerce una influencia perniciosa en el sector políticamente subdesarrollado de la población".

SERVICIOS TELEGRAFICOS DE BUENOS AIRES INTERRUMPIDOS POR INCENDIO OCURRIDO AYER

BUENOS AIRES, 19.— (UPI).— Los servicios radiotelegráficos y telefónicos quedaron esta mañana interrumpidos por un incendio que hizo presa en el cuarto de la administración general de correos.

Las llamas quemaron los cables de la estatua de radio de Colonia (Granel Pacheco y los servicios telegráficos del interior. El servicio de comunicaciones maneja todos estos circuitos en la empresa Press Wireless Incorporated de Nueva York. Tampoco se necesitarán varios días para efectuar las reparaciones necesarias, las comunicaciones de la administración de Correos y General Pacheco quedaron paralizadas hoy. El incendio destruyó más de 2.000 cables.

El edificio, de ocho pisos, ocupa toda una manzana cerca del puerto.

MEXICO SE VA DE LA "ASIRA"

MEXICO, 19.— (UPI).— México ha decidido retirarse de la Asociación Interamericana de Radiodifusión por considerar que la organización obró con parcialidad al tratar la decisión del gobierno mexicano de romper relaciones con Guatemala.

La decisión la adoptaron los mexicanos en una reunión celebrada el seis de marzo por más de 350 radiodifusores de este país, y fue comunicada ayer el presidente de la Asociación, Raúl Fontaina, del Uruguay.

Según los radiodifusores mexicanos, la parcialidad consistió en la decisión de la Asociación de aplazar una reunión internacional que iba a celebrarse aquí del 6 al 11 de abril, basándose en que "todos los países centroamericanos apoyan a Guatemala contra México, y por lo tanto la reunión estaba condenada al fracaso".

Los afiliados mexicanos dijeron a los directivos de la Asociación que esta apreciación es "infundada", y por esa razón decidieron retirarse.

Semana de Fidel Castro ... ahora a su país

MEXICO, 19.— (UPI).— Emma ... Bus, hermana del Primer Ministro cubano, Fidel Castro, ... hoy en avión a La Habana.

La hermana del jefe de la triunfante revolución residió varios días en México, desde donde hizo viajes a los Estados Unidos, Canadá y otros países para recibir fondos destinados a los rebeldes mientras éstos combatían en las montañas orientales de Cuba contra la dictadura de Fulgencio Batista.

A comunistas cubanos no gusta mascar goma

LA HABANA, 19.— (UPI).— El diario comunista "Hoy" inició una campaña contra la costumbre de mascar goma.

Dice que esta "antiestética y estúpida" costumbre importada de Estados Unidos da a la gente el aspecto de "rumiantes", deja "antiestéticos pegotes" (de goma) en los muebles y en el piso, "que a menudo se pegan en los zapatos" y también costó a Cuba siete millones de dólares de sus reservas durante los diez años últimos.

Rusia retiró calladamente su ultimátum sobre Berlín

DECLARACIONES DE MACMILLAN EN OTTAWA

BERLIN, 19.— (UPI).— Los soviéticos retiraron calladamente la fecha límite del 27 de mayo para llevar a la práctica su ultimátum en Berlín occidental. No obstante, insisten en que su plan para minar la posición occidental está en vigor y que será llevado a cabo.

Pero la disputa diplomática que resultó de su ultimátum, aparentemente ha hecho que los soviéticos decidieran aplazar la fecha límite. Un examen de los discursos pronunciados por el Primer Ministro soviético, Nikita Khrushchev, y las declaraciones de los comunistas de Alemania oriental, indica que no tienen ninguna fecha determinada para proclamar a Berlín "ciudad libre soviética, de la cual dijo que no es ninguna idea nueva, Macmillan reiteró que ya no hay duda de que se necesitan negociaciones de alguna especie entre el oriente y el occidente, para solucionar la cuestión de Alemania, pues tanto el oeste como la Unión Soviética han convenido en que el único medio de salir de la difícil situación, es la negociación, y nó la acción unilateral, y el acuerdo sobre esto ya es "un progreso substancial".

Fuentes informadas dijeron que una de las principales cosas que Macmillan propondrá a Eisenhower será una reducción de las fuerzas militares en Europa Central.

Los soviéticos hacen depender ahora la fecha límite de la conclusión de un tratado de paz con Alemania. Este podría ser el tratado que firmarían las cuatro grandes potencias mundiales con ambos sectores de Alemania, o el documento que firmarían por separado el bloque soviético y Alemania oriental.

Los diplomáticos occidentales aseguran que no se firmará ninguno de esos tratados para el 27 de mayo.

Los rusos ejercen ahora presión para lograr una reunión de jefes de gobierno en la que discutirán la convocatoria de una conferencia de paz para dar un tratado a la Alemania dividida.

Ninguna reunión de jefes de gobierno —y ciertamente tampoco la de Ministros de Relaciones Exteriores— podrá terminar para la fecha del 27 de mayo que había sido puesta como límite por los soviéticos. De manera que ésto da un respiro de varios meses a Berlín occidental. Y dará también a los rusos y a los aliados occidentales al mismo tiempo la oportunidad de tratar de llegar a una solución de la crítica situación de Berlín.

HABLA M... MILLAN

OTTAWA, 1... (UPI).— El Primer Ministro británico, Harold Macmillan, rechazó hoy la última fórmula propuesta por el Jefe del Gobierno soviético, Nikita Khrushchev, de una conferencia de todos los beligerantes de la segunda guerra mundial para solventar las diferencias entre el Este y el Oeste.

Poco antes de partir en avión para Washington, con el fin de entrevistarse con el Presidente Eisenhower, Macmillan dijo a un periodista que una conferencia de numerosas naciones, tal como la propuesta por Khrushchev, es "una forma de trabajar muy difícil", pues los antecedentes demuestran que se logran pocos resultados en reuniones de tal amplitud.

Aunque rechazó la propuesta

TITO LE OFRECE A NASSER SUS EXPERIENCIAS CON KHRUSHCHEV

BELGRADO, Yugoslavia, 19. — (UPI).— Yugoslavia ofreció hoy a la República Arabe Unida sus experiencias con el Primer Ministro soviético Nikita Khrushchev, como advertencia de que no ponga demasiada fe en las promesas de ayuda de Rusia.

La conjetura de que Khrushchev podría cortar la ayuda a la RAU debido a su división con el Presidente Gamal Abdel Nasser sobre el Irak, parece perfectamente posible en vista de los 285 millones de dólares que prometió en una ocasión a Yugoslavia y que nunca dio.

Khrushchev concedió el préstamo mencionado a Yugoslavia después de una entrevista que mantuvo con el Presidente Tito durante el breve alivio de la tensión entre los dos países en 1956.

La reconciliación duró alrededor de dos años durante los cuales Tito y Khrushchev se reunieron nuevamente, esta vez, en Rumania, y la Unión Soviética reconoció en esa ocasión "la posición especial de Yugoslavia" y su "respeto por su política independiente".

La amistad de los dos países terminó repentinamente el año pasado cuando la Unión Soviética reanudó sus ataques contra Tito y su comunismo "independiente" y le exigió que se reuniera al bloque comunista incondicionalmente. Tito se negó, y poco tiempo después Rusia anunció unilateralmente la "postergación" por cinco años del acuerdo de crédito.

Comunistas uruguayos se oponen a maniobras navales con los EE. UU.

MONTEVIDEO, 19.— (UPI).— Las maniobras navales mixtas norteamericanas - uruguayas, frente a Punta del Este, provocaron hoy un acalorado debate en la Cámara de Diputados, cuando socialistas y comunistas se unieron en un ataque al Gobierno por permitir su realización.

El doctor Héctor Payssé Reyes, en nombre de los nacionalistas, dijo que el Gobierno obró de acuerdo con los pactos vigentes, que heredó del gabinete anterior, y que está dispuesto a revisarlos, pero que por el momento debe cumplir sus obligaciones.

El socialista Germán Delle, aceptó esta explicación, pero puso de relieve que representa una manifiesta contradicción entre la propaganda electoral de los nacionalistas y la presente situación. "Lo menos que pueden hacer para mantenerse fieles a su propio pensamiento —dijo— es suspender las maniobras, y como campeones de la soberanía denunciar el pacto del Atlántico del Sur".

Venancio Flores, de la Unión Cívica, Católica, defendió los convenios de defensa con los Estados Unidos.

El comunista Rodney Arismendy, después de un agrio ataque a la política internacional de los Estados Unidos, dijo que debe repudiarse el Pacto del Atlántico del Sur.

España es punto de reunión de ex partidarios de Batista

Han abandonado la República Dominicana, esperándose que el propio Batista viaje hacia la península para unirse a ellos

NACIONES UNIDAS, 19.— (UPI).— La mayor parte de las figuras importantes del régimen de Fulgencio Batista que buscaron refugio en la República Dominicana la madrugada del primero de enero, han salido de Ciudad Trujillo y se encuentran actualmente en España.

Fuentes diplomáticas dignas del mayor crédito dijeron esta tarde a la United Press International que el propio general Batista no tardará en unirse a sus correligionarios en España.

Informaron en esas esferas que el ex Ministro de Estado cubano, Gonzalo Guell, y el Vicepresidente electo Gastón Godoy, están en España desde hace una semana.

Agregaron que Orlando Piedra Negueruela, ex jefe del Departamento de Investigación, está ya en la Florida.

Un vocero del Departamento de Migración de la República Dominicana anunció ayer en Ciudad Trujillo que de las 80 personas que llegaron al país con Batista, 67 habían salido ya hacia otros países.

El portavoz mencionó entre los que habían salido a Guell, Godoy, Piedra, el general José E. Pedraza y el Presidente electo, Andrés Rivero Aguero.

Chile aumentará aporte a Instituto de Ciencias Agrícolas en Costa Rica

WASHINGTON, 19.— (UPI).—Chile, Colombia y Guatemala firmaron ayer el protocolo de la Convención del Instituto de Ciencias Agrícolas, destinado a ampliar la participación y aumentar los aportes financieros al mismo.

El Instituto, que realiza investigaciones agrícolas, está ubicado en Turrialba, Costa Rica.

UN PARO BANCARIO HUBO EN B. AIRES

BUENOS AIRES, 19.— (UPI).—Los empleados bancarios suspendieron hoy el trabajo desde la una y media hasta la hora del cierre, tres y media de la tarde, para ejercer presión en favor de sus demandas de aumento de sueldo de emergencia de 1.500 pesos mensuales.

Los banqueros han ofrecido aumentos de 500 pesos para los empleados subalternos y 1.000 para los de mayor categoría.

DILUVIO EN BRASIL: CINCO MUERTOS Y DOCE HERIDOS

CORTOCIRCUITOS PRODUJERON NUMEROSOS INCENDIOS

RIO DE JANEIRO, 19.— (UPI).— Cinco muertos y doce heridos graves fueron los resultados de una torrencial lluvia, acompañada de tormenta de viento, que se dejaron sentir ayer en la ciudad, y que por diez horas la cayó en forma de verdadero diluvio.

Miles de habitantes de los conventillos y sectores bajos de la ciudad quedaron sin hogar, por haber sido inundados.

Cinco de los muertos perdieron la vida en incendios provocados por cortocircuitos, debidos a su vez a la lluvia, que se filtró hasta los alambres eléctricos.

En Belfort Roxo, un cortocircuito incendió una fábrica de fuegos de artificio y de municiones pequeñas. El resultado fue una serie de explosiones que destruyó la fábrica, mató al propietario y a otras dos personas, e hirió a ocho más. La fábrica estaba avaluada en diez millones de cruzeiros y no estaba asegurada.

Un otro incendio provocado por cortocircuitos pereció un niño aplastado por una muralla que se derrumbó en el sector de Largo Carioca.

Cuatro individuos fueron víctimas de gravedad en un accidente en el barrio de Copacabana.

Los bomberos extinguieron incendios de pocas proporciones que también fueron provocados por cortocircuitos.

Los del Jockey Club, dos personas que pasaban por allí salvaron a la señora Alván Andrade de 45 años de edad, y a Maria Valdicia, de 10, las que habían sido arrebatadas por la corriente de un río abultado de caudal cuando pasaban por un puente. Ambas quedaron hospitalizadas con lesiones menores.

Más de cien hogares estaban todavía inundados hoy en el sector denominado Jardín de América, bajo un metro de agua. Los residentes fueron evacuados a terrenos más elevados.

A lo largo de la Avenida Brasil, que conduce al aeropuerto internacional de Galeao, y por el suburbio de Acari, millares de personas tuvieron que huir ante el avance de las aguas.

El aeropuerto local de Santos Dumont tuvo que ser cerrado por casi una hora a causa de la tempestad.

Hoy, policía y bomberos continúan en estado de alerta, porque sigue la tormenta.

Se pronostica que habrá más perjuicios.

A los ciudadanos se les aconsejó no tocar cables y alambres eléctricos caídos.

Los bomberos han ayudado a retirar todos los árboles derribados por el viento que estaban bloqueando las calles en diversos puntos de la ciudad.

Empresa de Agua Potable de Santiago

SUSPENSION DE SUMINISTRO DE AGUA POTABLE EN UN SECTOR DE LA COMUNA DE PROVIDENCIA

La Empresa de Agua Potable previene a los consumidores que por trabajos de mejoramiento del servicio se suspenderá el suministro de agua potable desde las 20 horas del viernes hasta las 8 horas de mañana sábado en el sector comprendido entre Avenida Costanera, Pedro de Valdivia y Eliodoro Yáñez.

La Empresa se esforzará en reducir la zona afectada a Avda. Providencia y sectores más próximos.

EL ADMINISTRADOR

Hoy llega la Escuadra americana y la chicha a "LAS TEJAS"

Ambas en misión de amistad a efectuar maniobras combinadas. Aproveche esta maniobra de pipeño y chicha tan rica en vitaminas y calorias.

Vitamínese durante la temporada de chica y defiéndose de la influenza que se avecina.

"LAS TEJAS"

NATANIEL 163

Fca. LA URUGUAYA

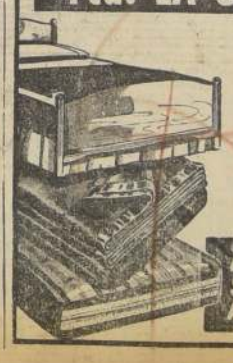

FRAZADAS
COLCHONES
CATRES

V. MACKENNA 830
SAN PABLO 2901
RECOLETA 475

Solo una cucharadita...

disuelta en agua o leche, le proporciona al instante una taza de alimento completo.

Los médicos la recomiendan a las personas que sufren trastornos estomacales propios de esta época.

COCOA PEPTONIZADA RAFF

6) ALHAJAS Y JOYAS

¡NOVIOS! Para argollas, Fábrica Sostin, Nueva York 66. (6) H|O C.

13) ARTICULOS p. HOGAR

17.000, COLCHON lana, relleno a la vista del cliente; telas para colchones, sommiers en todos los tipos y medidas. Hechuras a domicilio. Gálvez 1559, fono 51388. (13) H|O C.

18) ARRIENDOS OFRECEN

GALPON, ofrezco arrendamiento. Desocupado. Sitio 600 metros. San Camilo inmediato Plaza de Julio, Casilla 1952. (18) 24-III P.

VERANEE en Llo-Lleo, comida en aceite, 1.000 diarios. Reserve pieza señorita Limonno, Arzobispo Valdivieso 655. Casilla 95. Llo-Lleo. (18) 30-3 P.

17) ARRIENDOS BUSCAN

NECESITO arrendar en Calera, local o pieza, o la calle. Dirigirse a casilla 1448, Valparaíso. (17) 22-3 C.

30) CITACIONES VARIAS

CUERPO DE BOMBEROS DE SUÑOA Cuarta Compañía "Centinelas del Fuego y de la Patria". Por orden del señor capitán, cito a la Compañía para los días martes 17 y viernes 20 de los corrientes, hora 22. Punto de reunión el cuartel. Uniforme de trabajo. El ayudante. (30) 20-3 K.

UNDECIMA COMPAGNIA DI POMPIERI "Pompa Italia". D'ordine del signor capitano, convocasi la Compagnia sopraccitata per sabato 21 del c. m. alle ore 15.30. Tenuta di lavoro. Adunata in Caserma.— L'Aiutante. (30) 21-3 K.

14th. FIRE COMPANY - BRITISH Commonwealth Fire Company "J. S. Jackson". An exercise will be held at the Priport of Wales Country Club, on Saturday the 21st, at 4 P. M. All active volunteers are requested to attend. The Adjutant. (30) 21-3 K.

SOCIEDAD COOPERATIVA DE Consumos "Unión Gremial Ltda." En conformidad con la Ley sobre Sociedades Cooperativas y Título Cuarto, artículo 20 de los Estatutos, se cita a junta general ordinaria de socios para el 26 de marzo y 2 de abril del año en curso en 1ra. y 2a. citaciones en el local de la Sociedad, Catedral 2916, a las 17 horas. Tabla: 1.o) Balance general año 1958; 2.o) Memoria anual; 2.o) Elección de 1 (un) miembro al Consejo de Administración y 2 miembros Junta de Vigilancia en propiedad y 2 (dos) suplentes.— El presidente. (30) 22-3 P.

SOCIEDAD COOPERATIVA EDIFICACIÓN General San Martín. Cita a reunión general ordinaria para el 22 marzo 1959, 1ra. citación 9 horas, 2a. citación, 9.30 horas. Tabla: Memoria y balance; elección Junta Vigilancia y dos directores; asuntos generales. (30) 22-3 P.

QUATRIEME COMPAGNIE, "POMPE FRANCE".— Exercice de Clejour le 25 mars a 22 Hrs. et dimanche 29 mars a 9.30 hrs. Tenue de travail. Réunion au quartier. L'adjudant. (30) 20-3 K.

QUATRIEME COMPAGNIE DE Pompiers "Pompe France". — La Compagnie est convoquée pour réunion extraordinaire le vendredi 20 courant a 22 heures. Ordre du Jour: Election de Secrétaire administrateur volontaires.— Le Secrétaire Intérimaire. (30) 19-20-III P.

SOCIEDAD Cooperativa de Ahorros San Cayetano Ltda., cita a junta general ordinaria el 20 del presente, a las 20 horas en primera citación y 20.30 en segunda, en Arauco 3389, La Legua.—El Presidente. (30) 20-III P.

33) COLEGIOS INSTRUCCIÓN

CURSOS preparación comercial para personas sin humanidades. Comprenden Dactilografía, Redacción Comercial, Aritmética, Ortografía. Puente 576, 4.o piso. (33) 20-III P.

CURSOS rápidos dactilografía 15 días, un mes. Enseñanza eficiente, garantizada. Puente 576, 4.o piso. Rosas 1353. (33) H|O C.

MODAS, corte y confección. Cursos rápidos. Profesora especialista, alumnas confeccionan trajes primer mes. Clases diurnas, nocturnas. Diplomas válidos. Academia Nacional Corte y Confección.

CURSOS completos de comercio, escritura máquina, taquigrafía, redacción, ortografía, secretarias taquigrafas, dactilografas, aritmética, contabilidad, cursos diurno, vespertinos. Instituto Contabilidad, fundado 1922. Santo Domingo 1030. Fono 69593. (33) 31-3 >.

CENTRO ENSEÑANZA MODAS "Paulina Diard", cursos rápidos y profesionales en alta costura, corte, diseño; profesora diplomada en París, con la representación del sistema oficial francés de fácil aprendizaje y técnica perfecta; lleva a la alumna a un rápido dominio de elegantes modelos, diplomas válidos de reconocido prestigio, autorizado por Supremo Gobierno, moderno establecimiento, matrícula abierta. Compañía 1637. (33) 31—3—59

INSTITUTO FEMENINO SAN ANTONIO 79, corte, confección, modelaje, sistema Campa. Aprobado Supremo Gobierno. Cursos rápidos individuales. Alumnas confeccionan sus trajes desde primer mes. Diplomas válidos, reconocido prestigio. (33) 3-4 P.

INSTITUTO FEMENINO, SAN ANTONIO 79, cursos comerciales Primaria. Solamente para señoritas. Preparamos rápidamente secretarias, taquigrafas, dactilógrafas. Diplomas certificados de competencia. (33) 3-4 P.

36) CONSEJOS UTILES

HAKIMA.— Prestigiosa mentalista, socióloga, filósofa, soluciona problemas generales. Atiende especialmente a padres de familia, juventud que se forma, funcionarios públicos, profesionales. Reserva hora 85747. Agustinas 1792. (36) 22-III P.

37) CONSTRUCCION

PUERTAS y ventanas, cortido completo en standard. Racemos persianas de medida. Fábrica Record. San Diego 749, teléfono 56122. (37) H|O.

42) DOCUMENTOS EXTRAVIADOS

HABIENDOSE extraviado cheque N.o 6601128, serie D, Banco Sud Americano, queda nulo por aviso correspondiente. (42) 20-3 P.

HABIENDOSE extraviado libreta del Banco del Estado de Chile, Sucursal Recoleta N.o 31939, de Lily Zúñiga de Greene, queda nula por haberse dado el aviso correspondiente. (42) 21-3 P.

55) JUDICIALES y LEGALES

JUZGADO CIVIL SAN MIGUEL, concedió, con beneficio inventario, posesión efectiva herencia intestada Gladys Ester Cordero Cordero a hijos legítimos, Gladys Lidiwina, Gustavo Alfredo y María Elena Villafranca Cordero, sin perjuicio derechos cónyuge sobreviviente, Gustavo Villafranca Reveco. Practicará inventario solemne 21 presente, 10 horas, en Secretaría. Secretario. (55) 20-3 P.

QUINTO JUZGADO CIVIL CONCEDIÓ posesión efectiva herencia intestada de don José Parra Larco con beneficio inventario a sus hijos legítimos Ema Leobardo, Oscar Orlando y Antonio Segundo Parra Silva, sin perjuicio derechos cónyuge sobreviviente, doña Ema Silva Silva. (55) 20-3 K.

SINDICATO PROFESIONAL FERRIS Libres de Quinta Normal. En presencia del Inspector del trabajo, señor Bolívar Fernández, se constituyó la mesa directiva del presente año: Presidente, René Ortúzar; secretario, Humberto Blasque; tesorero, Raúl Pizarro; directores, David Vergara y Ricardo Quesada. Se hace la presente publicación en conformidad al artículo 378. (55) 20-3 P.

JUZGADO CIVIL SAN MIGUEL, concedió posesión efectiva herencias intestadas Humualda del Carmen Gómez Hojas a hijas legítimas, Armanda Carlina y Nora Marina Farr Gómez, sin perjuicio derechos cónyuge sobreviviente, tiempo abrirse sucesión, Carlos Eduardo Farr Trujillo la posesión efectiva herencia intestada Carlos Eduardo Farr Trujillo a hijas legítimas nombradas.— Secretario. (55) 20-3 P.

AMPLIACION INVENTARIO SOLEMNE. Practicaré ampliación inventario solemne bienes causante Ernesto Lepe Núñez el 21 marzo presente año, 10 horas, en mi oficina. Bandera 460. Expediente N.o 107029, del Primer Juzgado Civil.— El secretario. (55) 20-9 P.

PRIMER JUZGADO CIVIL, RESOLUCIÓN dieciséis marzo presente año, concedió posesión efectiva herencia intestada Enrique Steinger Hay a Humberto Heilinger Herrera. El secretario. (55) 20-3 P.

SEGUNDO JUZGADO CIVIL CONCEDIÓ a María, Alberto, Aida y Teresa Torrealba Reyes posesión efectiva de don Roberto Torrealba Flores y de doña María del Carmen Reyes Valderrama. (55) 20-3 P.

QUINTO JUZGADO CIVIL MAYOR Cuantía, 21 actual, 10 horas, practicaré inventario solemne bienes menor, Manuel Jesús Villaseca, autos nombramiento curador.— Secretario. (55) 20-3 P.

QUINTO JUZGADO CIVIL MAYOR Cuantía concedió posesión efectiva herencia de Sergio Rojas Cerda a heredera testamentaria Ana Iver de la Masa sin perjuicio sus derechos calidad cónyuge y a herederos abintestatos Anita María, María Verónica y Sergio Luis Enrique Rojas Iver. Inventario solemne practicaré 21 actual, 10 horas. Secretario. (55) 20-3 P.

EN SANTIAGO, A 18 DE MARZO de 1959, ante el Inspector Señor Eduardo Lawrence, se efectuó la elección de tres directores, del Sindicato Profesional de Choferes de Microbuses Canal San Carlos, quedando constituido de la siguiente manera: Presidente, Luis Tobar González; secretario, Abraham Fuentes Leiva; tesorero, Ramón Saldías Domínguez; directores, Jorge Gourres Navarrete y José Pérez Menesés. Se hace la presente publicación en cumplimiento a lo dispuesto en el artículo 375 del Código del Trabajo.— El Secretario. (55) 22-3 P.

QUINTO JUZGADO CIVIL MAYOR Cuantía, concedió posesión efectiva herencia de Zulema Pardo Basáez a herederas testamentarias Eugenia Riquel, María Rebeca, Laura Odila y Julieta Presia Flores Pardo, sin perjuicio derechos cónyuge Bruno Pío Flores Troncoso.— Secretario. (55) 22-3 P.

QUINTO JUZGADO CIVIL MAYOR Cuantía, 21 actual, 10 horas, practicaré inventario solemne bienes menor, Manuel Jesús Pérez Villaseca, autos nombramiento curador. Secretario. (55) 20-3 P.

PRIMER JUZGADO CIVIL, RESOLUCIÓN dieciséis marzo presente año, concedió posesión efectiva herencia intestada Juan de Dios Castillo Soto a Juan, Belfina del Carmen y Josefina del Rosario Castillo López.— El Secretario. (55) 22-3 P.

PRIMER JUZGADO CIVIL, RESOLUCIÓN dieciocho marzo presente año, concedió posesión efectiva herencia intestada José Rafael Tornal Tagle a Juan Rafael Jorge Patricio Tocornal Gandarillas, sin perjuicio derechos cónyuge sobreviviente, Eliana Gandarillas Ferrada.— El Secretario. (55) 22-3 P.

QUINTO JUZGADO CIVIL, CONCEDIÓ posesión efectiva herencia intestada de Rosa Villagrán Gatica a María Ester y Manuel Jesús Villagrán Gatica.— Secretario. (55) 22-3 P.

JUZGADO CIVIL SAN MIGUEL, concedió con beneficio inventario, posesión efectiva herencia intestada Julia Ferreira Galvez a hijos legítimos Oscar y Isaías Hojas Ferreira, sin perjuicio derechos cónyuge sobreviviente, José Rojas Rocco. Secretario. (55) 22-3 P.

QUIEBRA SOCIEDAD WILKENS Hermanos y Compañía Limitada. Juzgado Civil de Mayor Cuantía de San Miguel. En cuaderno de proposiciones de convenio del tribunal proveyó lo siguiente: San Miguel, diecisiete de marzo de mil novecientos cincuenta y nueve. Vistos: Se aprueba el convenio acordado por los acreedores, no habiéndose formulado impugnación y de conformidad a los artículos 155 y 157 de la Ley de Quiebras; notifíquese por aviso". Flora Meneses de Benavides, juez; Humberto Ricdel, secretario.— El Secretario. (55) 23-3 P.

QUIEBRA VALENCIA, GALEAS Y Cía. Ltda. — Juzgado Civil de San Miguel. Resolución 16 de marzo ordenó notificar fecha cesación de pagos fallido; propuesta Síndico el día 24 diciembre 1955.— Secretario. (55) 20-3 P.

POR ORDEN DEL SINDICO DE Quiebras de Santiago, la Caja de Crédito Popular rematará el día 26 de marzo de 1959, a las 15 horas en Maruri N.o 849, con mínimo de $ 84.570, un buffet normando, mesa fija, seis sillas y dos sillones, correspondiente al Juicio Ley N.o 4.702, "Goldstein y Valencia", seguido ante el 5.o Juzgado Civil de Mayor Cuantía. (55) 20—III P.

KID DINAMITA — POR SAM LEFF

DICK TRACY — POR CHESTER GOULD

TARZAN — 5453 — RETO — Por Edgard Rice Burroughs

MUNDOS GEMELOS

MONICA LA DETECTIVE — INSTRUMENTO DE MUERTE

RAMONA — POR JOSE PALACIO

JUZGADO CIVIL SAN MIGUEL.— Ante Juzgado doña Eliana Urrutia Morales, matrona, domiciliada Santiago, José María Caro 654, pide, fundamentándose artículos 1317 y siguientes Código Civil y 414,646 y siguientes del Procedimiento Civil, se cite a Jorge, químico; Anibal, mecánico; José, mecánico; Eugenia, labores casa; representada su cónyuge, Fernando Casandón, tipógrafo, todos domiciliados San Miguel, Salesianos 941, y Juan, agricultor, domiciliado Graneros, fundo Calleiones, todos apellidos Urrutia Morales e interesados en comunidad existente bienes sucesión su padre Anibal Urrutia Zárate para designar partidor y liquidador ellos. Pide notificación avisos. Juzgado accedió resolución 9 marzo presente fijando audiencia 15 abril próximo, quince y media horas, para comparendo, ordenando notificar tres avisos "La Nación" y uno "Diario Oficial". Rol 1068.— Secretario. (55) 20-3 P.

QUIEBRAS CASAS Y CIA. LTDA. — Juzgado Civil de San Miguel. Resolución 10 marzo 1959 dicho por presentada nómina créditos reconocidos, figurando siguientes acreedores: Bas y Cía., $ 403.625; Jorge Chateau Agüero, $ 905.411; Francisco Bruno Pereira, $ 522.192; Pedro Vich Casanova, $ 628.557; Héctor Pereira Díaz, $ 1.250.250; Andrés Díaz Cruzat, $ 55.350, todos vallistas. Tiraso Echegoyen Sanz, 3.000.000 de pesos, privilegio segunda clase. — Secretario. (55) 20-3 P.

POR ORDEN DEL SINDICO DE Quiebras de Santiago, la Caja de Crédito Popular rematará el día 26 de marzo de 1959, a las 15 horas en Maruri N.o 849, con mínimo de $ 461.258, un Dodge 1947, motor N.o 1100-802-2, correspondiente al Juicio Ley N.o 4.702, "Sudiente al Juicio Ley N.o 4.702, "Sudiente y otro", seguido ante el 4.o Juzgado Civil de Mayor Cuantía. (55) 20-III P.

CITACION.— CUARTO JUZGADO Civil Mayor Cuantía Santiago, quiebra "Ansaldo Aida", presentase Sergio Montero Fuenzalida, por Rosa Espinosa viuda de Ansaldo, curadora de Aida Ansaldo, proponiendo acreedores siguiente convenio conformidad artículo 143 Ley Quiebras: fallida representada su curadora compromete pagar 20 o|o créditos verificados reconocidos por Síndico sin pago devengará contado inmediatamente aceptado este convenio, con cheques personales del apoderado Sergio Montero, quien ha sido expensado para efectuar estas cancelaciones. Estas proposiciones adquirirán pleno valor una vez aprobadas por dos tercios acreedores presentes, fundándose exposición constancia crédito privilegiado existente Banco Estado Chile, íntegramente cubierto con remate efectuado propiedad fallida. Ejecutoriada, resolución aprobando convenio, cesará para todos efectos legales estado quiebra Aida Ansaldo, declarándose definitivamente alzada. Síndico entregará documentación y cualquier suma que tuviere resultado remate bienes fallida, ejecutoriado convenio, al apoderado fallida. Por tanto ruego citar junta general acreedores 21 actual. Juzgado proveyó: formuladas proposiciones citase acreedores y Síndico fecha indicada, quince horas. Vial, Pérez.— Secretario. (55) 21-III P.

QUIEBRA CASAS Y CIA. LTDA.— Juzgado Civil de San Miguel. Resolución de 12 de enero de 1959 fijó fecha de cesación de pagos fallido el 18 abril de 1957.— Secretario. (55) 20-3 P.

QUINTO JUZGADO CIVIL MAYOR Cuantía concedió posesión efectiva herencia de Anibal Mujica Baeza a herederos testamentarios: Elvira, Osvaldo, Guillermo, Alfredo y Hernán Mujica Baeza. — Secretario. (55) 21-III P.

POR ORDEN DEL SINDICO DE Quiebras de Santiago, la Caja de Crédito Popular rematará el día 26 de marzo de 1959, a las 15 horas, en Maruri N.o 849, con mínimo de $ 1.214.784, caja registradora National Eléctrica, correspondiente al Juicio Ley N.o 4.702, "Caja Registradora National con Rechet", seguido ante el Tercer Juzgado Civil de Mayor Cuantía. (55) 20-III P.

POR ORDEN DEL SINDICO DE Quiebras de Santiago, la Caja de Crédito Popular rematará el día 26 de marzo de 1959, a las 15 horas, en Maruri N.o 849, con mínimo de $ 394.491, una motoneta Rabbit Junior, correspondiente al Juicio Ley N.o 4.702, "Soto con Fritz", seguido ante el Segundo Juzgado Civil de Mayor Cuantía. (55) 20-III P.

APERTURA DE SUCESION. — Se encuentran abiertas las sucesiones de don Amador Carlos Salazar y de doña Cristina Rivas viuda de Gaña en el estudio de don Arnaldo Rodríguez Lazo, 21 de Mayo N.o 392, oficina 305, de 11 a 13 horas. (55) 20-III P.

PRIMER JUZGADO CIVIL DE Mayor Cuantía concedió posesión efectiva bienes herencia intestada, Apolonio Anguita Luengo a hijos legítimos María del Carmen, Albe, Apolonio Segundo, Manuel Arturo, Rosalba, Amelia del Carmen, Daniel, Blanca del Carmen y Rafael Benigno Anguita Benhumea, sin perjuicio derechos cónyuge sobreviviente. Tramitación arts. 40 y sig. ley 5427.— Secretario. (55) 20-III K.

PRIMER JUZGADO CIVIL, RESOLUCIÓN diecisiete marzo presente año, concedió posesión efectiva herencia intestada Alejandro Bustillo Menchor a Teodosia Grigorini Duma Antonio.— El secretario. (55) 21-III P.

EL PRIMER JUZGADO CIVIL DE Mayor Cuantía, concedió la posesión efectiva de la herencia quedada al fallecimiento de don Roosevelt Sergio Romero, a sus hijos legítimos Julia, Raúl, Elcira del Carmen, Hugo Orlando, Osvaldo Adolfo, Sonia Elsa y Humberto Pereira Cabrera, sin perjuicio de los derechos de la cónyuge sobreviviente Trinidad Cabrera Pérez. (55) 21—III P.

EL PRIMER JUZGADO CIVIL DE Mayor Cuantía, concedió la posesión efectiva de la herencia quedada al fallecimiento de don Julio Gabriel Fernando Silva Dotte, a sus hijos legítimos Julio Fernando Silva Pérez y Elcira, Alicia y Dorila Cecilia Silva Navarro, sin perjuicio de los derechos de la cónyuge sobreviviente, Amalia Navarro Pérez. (55) 21—III P.

POR ORDEN DEL SINDICO DE Quiebras de Santiago, la Caja de Crédito Popular rematará el día 26 de marzo de 1959, a las 15 horas, en Maruri N.o 849, con mínimo de $ 380.340, cierra huincha de pie con dos volantes, fabricación nacional, motor eléctrico 1 HP. Cristian Thompson Houston, correspondiente al Juicio Ley N.o 4.702, "Bohacek con Echegaray", seguido ante el Tercer Juzgado Civil de Mayor Cuantía. (55) 20-III P.

QUINTO JUZGADO CIVIL MAYOR Cuantía concedió posesión efectiva de Herminio Alvarez Abarca a hermanos: Simeones, Cornelia, María Juana, Hortensia y Dionisio López Alvarez, representados: doña Cornelia por sus hijos: Carolina, Celerina, Guzmenia, María Natividad, Juan Agustín, Gregorio y Miguel Angel López Alvarez; doña María Juana Hortensia por sus hijos: María Horlensia y José Santos Segundo López Alvarez, y don Dionisio por su hija Audilia de las Mercedes Alvarez Barrera. — Secretario. (55) 21-III P.

55) JUDICIALES Y LEGALES

POR ORDEN DEL SINDICO DE Quiebras de Santiago, la Caja de Crédito Popular rematará el día 26 de marzo de 1959, a las 15 horas, en Maruri N.o 849, con mínimo de $ 66.762, un cargador de batería "Fyl", cubo de oxígeno y soplete y un manómetro, correspondiente al Juicio ley N.o 4.702, "Bohacek con Arangua", seguido ante el 2.o Juzgado Civil de Mayor Cuantía.— Director general. (55) 21-III P.

RESOLUCION PRIMER JUZGADO Civil, diecisiete marzo 1959, concedió posesión efectiva herencia intestada de Dinda Saavedra González y Anibal Sama Rojas, a hija Uberlinda Sama Saavedra. (55) 21-III P.

POR ORDEN DEL SINDICO DE Quiebras de Santiago, la Caja de Crédito Popular rematará el día 26 de marzo de 1959, a las 15 horas, en Maruri N.o 849, con mínimo de $ 92.398, máquina tejer puntos de medias Puntofix, correspondiente al Juicio Ley N.o 4.702, "Lowenstein con Castillo", seguido ante el 4.o Juzgado Civil de Mayor Cuantía. (55) 20—III P.

RESOLUCION PRIMER JUZGADO Civil, treinta enero 1959, concedió posesión efectiva herencia intestada de Luis Humberto Lillo Lobos, a hijos: Ana Nemesia, Marta Elena, Inés Agustina, Humberto Leonardo, Ramón Eusebio y Guacolda Javiera Lillo Núñez, sin perjuicio derechos cónyuge sobreviviente Beatriz Núñez Lane. (55) 21-III P.

POR ORDEN DEL SINDICO DE Quiebras de Santiago, la Caja de Crédito Popular rematará el día 26 de marzo de 1959, a las 15 horas, en Maruri N.o 849, con mínimo de $ 387.332, motoneta Vespa 125 cm3, correspondiente al Juicio Ley N.o 4.702, "Sociedad Antivero con Dillens", seguido ante el 5.o Juzgado Civil de Mayor Cuantía. (55) 20—III P.

POR ORDEN DEL SINDICO DE Quiebras de Santiago, la Caja de Crédito Popular, rematará el día 26 de marzo de 1959, a las 15 horas, en Maruri N.o 849, con mínimo de $ 1.718.150, un camión Studebaker, correspondiente al Juicio Ley N.o 4.702, "Rubio con Martínez", seguido ante el 5.o Juzgado Civil de Mayor Cuantía. (55) 20—III P.

SEGUNDO JUZGADO CIVIL CONCEDIÓ a doña María Berta Arredondo Ríos, posesión efectiva herencia testamentaria de don Francisco Javier Arredondo Valero. (55) 21-III P.

QUIEBRA HUMBERTO SAN MARTIN. Juzgado de San Miguel. Resolución de 16 de marzo, tuvo por agregado inventario confeccionado por Síndico.— Secretario. (55) 22-3 P.

BALANCE, SOCIEDAD AGRICOLA y Comercial Chile S. A. Autorizada por Decreto Supremo N.o 7.117 de 3 de septiembre de 1956 e inscrita en la Superintendencia de Sociedades Anónimas bajo el N.o 1.644. Capital: Autorizado, acciones "a" $ 2.000.000. Acciones "b" $ 3.000.000. Total $ 5.000.000. Suscrito y pagado Acciones "a" $ 2.000.000. Acciones "b" $ 3.000.000. Total $ 5.000.000. Balance General. Por el período comprendido entre el 1.o de julio de 1957 y el 30 de junio de 1958. Activo. Activo Inmovilizado. Bienes Raíces, Fundo El Cazadero, $ 3.000.000 $ 3.000.000. Activo Realizable. Varios deudores, Héctor Marambio $ 1.200.000. Inmobiliaria Espartaco S. A. 10.000 acciones de $ 100 c|u. $ 1.000.000. Cuentas Corrientes: Por cobrar $ 10.988.350 $ 11.188.350. Activo Transitorio. Gastos de Organización Detalle Estado N.o 1-1-A $ 4.782.973. $ 4.782.973. Sumas iguales $ 20.971.323 Pasivo. Pasivo no exigible capital dividido en 30.000 acciones de $ 100 c|u. Tipo A y B. Acciones "a" suscrito y pagado $ 2.000.000. Acciones B. suscrito y pagado $ 3.000.000, $ 5.000.000. Pasivo exigible. Préstamos según detalle en estado N.o 2 $ 355.550. Banco del Pacífico, según detalle en estado N.o 3 $ 1.736.280. Varios acreedores según detalle en estado N.o 4 $ 927.993, $ 3.019.823. Pasivo transitorio. Operaciones pendientes. Por cubrir $ 12.891.500. $ 12.891.500. Provisiones varias. Documentos por pagar $ 60.000, $ 60.000 sumas iguales $ 20.971.323. Héctor Marambio Cortés. Contador. Galo Ojeda Doren, presidente. Balance General por el período comprendido entre el 1.o de julio de 1958 y el 31 de diciembre de 1958. Activo. Activo Inmovilizado. Bienes Raíces. Fundo el Canadero $ 3.000.000, $ 3.000.000. Activo realizable. Varios deudores Héctor Marambio Cortés $ 1.015.786. Inmobiliaria Espartaco S. A. 10.000 acciones a $ 100 c|u. $ 1.000.000. Cuentas Corrientes. Por cobrar $ 35.271.450. $ 37.287.236. Activo transitorio. Gastos de Organización. Detalle Estado 1 $ 6.529.797. $ 6.529.797. Activo disponible. Caja saldo según arqueo $ 109.991 Banco del Pacífico, saldo según estado N.o 2 $ 220.139. Sumas iguales $ 47.147.163. Pasivo.— Pasivo no exigible. Capital dividido en 50.000 acciones de $ 100 c|u. Tipo "A" y "B". Acciones "A" suscrito y pagado $ 2.000.000. Acciones "B" suscrito y pagado $ 3.000.000. $ 5.000.000. Pasivo exigible. Préstamos. Según detalle en estado N.o 3 $ 1.114.030. Varios acreedores según detalle en estado N.o 4 $ 902.533 $ 2.017.163. Pasivo transitorio. Operaciones pendientes. Por cubrir según estado N.o 5. $ 40.130.000 $ 40.130.000. Sumas iguales $ 47.147.163. Héctor Marambio Cortés. Contador. P. Leonidas de la Maza. Gerente. (55) 20-3 P.

POR ORDEN DEL SINDICO DE Quiebras de Santiago, la Caja de Crédito Popular rematará el día 26 de marzo de 1959, a las 15 horas en Maruri N.o 849, con mínimo de $ 1.540.705, máquina registradora National, correspondiente al Juicio Ley N.o 4.702, "Caja Registradora National con Gómez", seguido ante el 3.o Juzgado Civil de Mayor Cuantía. (55) 20-III P.

SEGUNDO JUZGADO CIVIL CONCEDIÓ a Edgardo Bernardino, Segundo y Alfredo Antonio Villalón Villegas, posesión efectiva herencia intestada quedada fallecimiento Carlos Alfredo Villalón Díaz, sin perjuicio derechos cónyuge sobreviviente, Rosa Elvira Villegas. (55) 19-III P.

76) NEGOCIOS VENDEN

REGALO bodega frutos del país en $ 500.000, con facilidades. Tiene habitación, cantín bajo. Entrega inmediata. San Pablo 3765. (76) 22-III P.

1 REMATES

REMATE JUDICIAL JUICIO CAJA de Empleados Particulares con Santiago Aldunate, orden Tercer Juzgado del Trabajo, rematará, viernes 20 marzo, 12 horas, Compañía 1390: 1 máquina calculadora eléctrica Monroe N.o 130869, 1 máquina sumadora "Astra" N.o 20137, 1 máquina escribir "Royal" N.o 223552, a la vista. Alfredo Recart Schmidt, martillero público. (94) 20-III P.

94) REMATES

REMATE DE CASIMIRES. Diego 203, orden Juez comercial, mañana del 16 al 21, 10 horas. A la vista. Rodríguez, Guardiola, Martillero. (94) 20-3 K.

REMATE JUDICIAL. JUZGADO San Miguel, juicio Kunstmann, 20 marzo, 1 radio Sta. Rosa, 1 lavadora, 1 juguera, 2 alfombras, 1 fundas, 2 alfombras, 1 mesa, 1 tete. Alfredo Recart Schmidt, martillero público. (94) 20-3 K.

REMATE SEMANAL DE MUEBLES de casa, viernes 20 de marzo a 13 horas. Campaña 1390, por orden de Charles Kelly, Ovalle, José Rojas, Alfonso Raúl González, Domingo Margarita Díaz, Rosa Gudendo, Amada Cortés, Sergio Navarrete, Ricardo Recart Schmidt, Martillero, Guerrero, martillero público. (94) 20-3 K.

"COMITENTES DEL MUNDO" efectuarse en Quinta Normal, 15 horas. Mañana, Día General. Hector Abarzúa, Muñoz Orfanoli, Bernardita, José Manuel Gevaviso, Alberto Rosado, Juan Todorovich, Hernán Mario Castillo, Mario Ramírez Pareda, Enrique Julia viuda de Montero, Cadenasso y Sergio Saavedra, Martillo Martillo, martillero público. (94) 20-3 K.

REMATE MENAJE DE CASA, orden de la Sra. Nancy Barruel, Las Palmeras 2117, sábado 21 a las 15 horas. Saavedra, Humeres, Tocho, Luis Latorre, Correa, Ramírez, Ramírez, S. A. Abornoz, Margarita I. Gayangos, K. Reinoso, H. Francisco Rivera, Olivetti, H. Francisco Silva, Sergio Navarro, Alicart Schmidt, Gustavo Vigil, Ricardo Anga Martilleros Públicos. (94) 20-3 K.

REMATE MENAJE ORDEN Juez Pablo Rivas, R. Figueroa, Veros, E. Lamas, F. Gaza, J. Guzmán, J. Gómez, Benzenhofer, Carpet, Rosa N. Gutiérrez, M. Tinelli, P. M., Almagarte Zegers, Macedo, G. Gómez, Martillos. (94) 20-3 K.

REMATE JUDICIAL JUICIO Juzgado Civil Mayor Cuantía Santiago, 7 abril próximo, rematarase propiedad ciudad, ubicada Pedro Valdivia 1, a nombre Nicolás Valmaseda, Rol N.o 1.417. Centro Propiedades Comerciales Bancos Santiago. Precio $ 1.000.000. Precio $ 200.000 contado. Saldo 3 y 6 meses pagaderos más usares antecedentes Juzgado, autos 13840. Estado con Vantmann Moderquimiento.— Secretario. (94) 20-3 K.

TERCER JUZGADO CIVIL Cuantía. Remate. Audiencia abril próximo, diecisiete horas rematará propiedad calle Lo 4531. Comuna Quinta Normal ciudad, inscrita a fojas 6 9296, Registro Propiedades Santiago, 1958. Mínimum será 1 Boleta 1 lote. Demás bases dentes autos ejecutivos Gómez Norma con Varela V. Ramón. Secretario. (94) 20-3 K.

REMATE SEMANAL DE MUEBLES de casa viernes 20 de marzo a 1, Compañía 1390, por orden Chales Bell, Marcia Arcos Rojas, Arrigo Faccia, Raúl Valler, Dora Bannen, Margarita Raimundo Arredondo, José Hilda Sosas, Carlos Pastene Ardiles, Abdia Valdés, Mario Núñez, Berta Guerrero, Manuel Muñoz, N. N., Luis Rosenredo, Janina Rudolff, Amanda Nelle Watson, Carlos Julia Balaas, Manuel Díaz, Carlos Fuentes, Margarita Díaz Jiménez, Tulio Díaz Roberto, José Rojas, Raúl Gómez Manuel Báez, Nelly Wiener, Raúl de Cerda, Julio Rosales, Arturo Rivera, Emilia de Rojas, Rómulo Gómez, Gregorio Guajardo, Teresa Molina, María de Gómez González, Rómulo Díaz Bar, Enriqueta Sepúlveda, Irribarren, Augusto Arias, de Jara, Carlos Gómez, Domeyko, María Bravo, Ernesto González, Trinidad Martínez, Eliana de Ziede, Sergio Vitales, Andrés Orellana, Hugo Tapia, Mabel de Jorge de la Maza, Italia Mario Vargas, Carlos Rodríguez, Margarita Guzmán, Rosa Francisco Aguilera, Carlota Heredia, Silvia Ker, Donatila Castro, Carlos Manuel Estevez, Richard Marcos Puntoja, Augusto Adalberto Mena, José Díaz, Carlos González, Julio Díaz de Alvear, Carlos de Rubén Prado, Ramón Díaz Manuel Báez, Carlos de Vilchez, Mario Vargas, Ismael Rosario Albornoz, Manuel Ramírez, Ricardo Hernández, José Zante, Carlos Valdés, Ramón Rivera, Florencio Díaz, Rubén Díaz, Max Kramer, de Zañartu, Pedro Salvadores de Vera, Pedro Salvadores, Doll, Irene de Gutiérrez, Cecilia de Manuel Estévez, Luz Mackenna de Salinas, Ter Valenzuela, Tul

Falló la defensa peruana

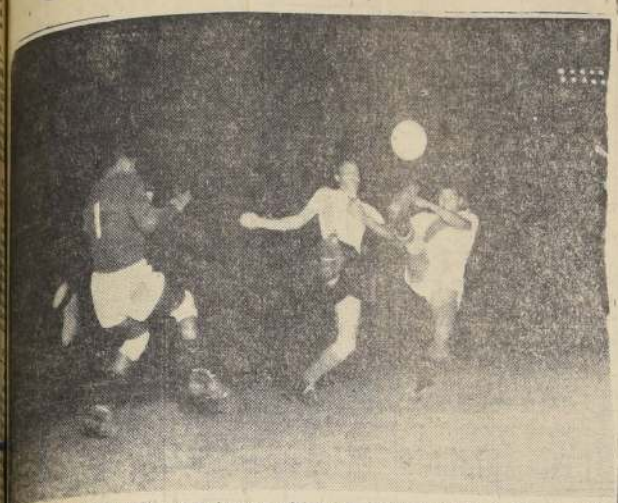

LA DEFENSA PERUANA tuvo una noche poco feliz frente a Argentina. Sus continuos cambios en el ataque albiceleste, y que no se notaran por la poca peligrosidad de los delanteros, provocaron desconcierto, al extremo de que el primer gol de los transandinos se debiera a una infortunada jugada del zaguero Benítez, ante quien aparece en el grabado despejando de puño junto a Manfredini, mientras el meta peruano sale a conjurar el peligro. La segunda meta argentina fue a causa de un penal del mismo Benítez, sirviendo la falta Corbatta. Perú jugó anteanoche sin esa garra que se le viera frente a uruguayos y brasileños, empleando el mismo ataque abierto, pero sin una finalización adecuada. Es justo reconocer que la nota alta en los rivales la dieron los zagueros. Tanto Lombardo, como Murúa, Griffa y Mouriño, se convirtieron en baluartes, anulando a los peligrosos atacantes del Rimac. — (Fotos remitidas por nuestro enviado especial, Raúl H. Leppe.— Gentileza de LAN-CHILE)

Supo jugar

Team albiceleste convenció

CRECIERON LOS ARGENTINOS ANTE LA JERARQUIA DE LOS PERUANOS

BUENOS AIRES. (Especial para LA NACION, por Raúl Hernán Leppé. Vía LAN). — Desde el comienzo del Campeonato, y tras ese partido de Argentina y Chile, tuvimos la impresión de que el cuadro local no era tan malo como lo veían público y la crítica argentinas. Frente al equipo nuestro, Argentina no jugó mal y mostró una eficacia innegable, reflejada en esos seis goles que tuvo el arco de Coloma. Cierto es que después con Bolivia bajó en su rendimiento. Nosotros lo atribuimos a una noche desafortunada, a una de esas jornadas deficientes que se registran hasta en el mejor equipo del mundo, según lo hemos podido advertir en el propio Brasil. La impresión nuestra se ha visto concretada en la tercera presentación del conjunto albiceleste. Vale decir, Argentina jugó su mejor encuentro, cuando le correspondió en suerte enfrentar al equipo que se había convertido en la sensación del torneo, a un Perú que venía singularmente agrandado tras su empate con el campeón del mundo y su rotunda victoria sobre Uruguay. Es como para creer que el "once" albiceleste rinde y crece según sea la jerarquía del adversario y las exigencias que éste le demande.

Tal como ocurriera en el caso de su compromiso con Chile, Argentina dispuso de una fortuna excesiva. No objetamos su triunfo, que tuvo un perfil legítimo, sino que el score. Un 2-1 habría sido más justo para premiar el esfuerzo y la resistencia seria que hasta el final opuso el cuadro del Rimac. El 3-1 da la sensación de una superioridad que en verdad no existió y no dice del valor de la performance peruana, muy digna, brava, de toda ponderación. Perdiendo como lo hizo, el conjunto que dirige Jorge Orth confirmó el mérito de sus actuaciones anteriores con Brasil y Uruguay, dejando establecido que ellas no fueron producto de la casualidad o del factor suerte, sino que se produjeron por imperio de su propia capacidad.

Por esto mismo convenció la victoria de Argentina; la consiguió haciendo el mejor fútbol que se le ha visto, en tres partidos, y manteniendo una eficacia que sirve para pensar que es un equipo que no sólo sabe jugar, sino que, además, sabe ganar.

El triunfo de Argentina está por encima del arbitraje deficiente del brasileño Da Gama, cuyos errores perjudicaron casi siempre a Perú. Errores importantes, decisivos. El penal que le cobró a Benítez existió, pero en la jugada previa, hubo un foul visible, evidente de Callá contra Fleming, que dejó pasar. Cuando Callá se fue con la pelota, vino la infracción de Benítez. Más tarde, estando el score 2-1, Mouriño tocó la pelota con la mano, dentro de las 18 yardas, buscando la pelota, y Da Gama no dio el penal. El primer gol de Argentina se produjo de una jugada desgraciada de Benítez, que quiso rechazar un tiro de Belén y batió su propio arco. Es decir, que los dos primeros goles del vencedor no fueron mérito ni obra de la faena de su ataque, sino que se debieron a factores un poco ajenos al juego mismo. En cambio, el tercero, fue limpio, inobjetable, en una jugada muy aplomada y segura de Sosa, que se sacó hábilmente de encima a Benítez para convertirlo.

El triunfo argentino se afirmó, substancialmente, en el trabajo firme, tesonero, muy sólido y rendidor de su defensa. Todo el sector de la retaguardia jugó bien, como si la presencia de Mouriño, en lugar de Varacka, le hubiese dado la consistencia y el ajuste que no tuvo en partidos anteriores. Griffa no nos gustó más que Cardoso como zaguero centro; es recio, muy seguro, pero emplea mucho el foul y el golpe. Con Mouriño guardándole las espaldas, Cap llevó juego adelante y apoyó en forma casi permanente. En el arco, Negri no estuvo seguro, pero así y todo, atajó un tiro de Joya que pudo ser el empate a dos.

Fue ostensible, asimismo, la levantada del ataque albiceleste. Y esto, a pesar de que Manfredini y Corbatta no jugaron bien. El puntero no es ni la sombra del extraordinario jugador de Lima. Los mejores fueron Pizutti y Callá, cuyo juego adquirió más penetración y eficacia cuando entraron Sosa y Nardiello. El quinteto se armó, jugó fútbol y dejó flotando la impresión de que aún es capaz de jugar y rendir más. Fue entonces cuando Argentina jugó con cierta prestancia, sin lucir, pero mostrándose superior y justificando su triunfo.

En Perú la defensa aguantó sólo el primer tiempo. Allí se vio a sus hombres marcar bien, y salir con la pelota jugándola, enhebrando avances. Y ni ese autogol de Benítez le hizo perder el paso. Cuando Terry empató, con un golazo que será recordado mucho tiempo, ya que empalmó de más de 30 metros un pase de Seminario, llegó a pensarse que el team del Rimac iba a hacer valer, como con Brasil y Uruguay, su poder de recuperación. Pero en el segundo tiempo le faltó aire, perdió el ritmo y el gol de penal de Corbatta hizo mella sobre todo en su ataque, que se fue diluyendo hasta casi desaparecer. Sólo hubo algunos intentos de Loayza y de Terry, ya que Gómez Sánchez se empecinó sin lograrlo, en pasar a Murúa, y Joya, incrustándose en la defensa argentina, facilitó el despeje y el quite de Griffa. Quien mantuvo su eficiencia hasta el final fue el arquero Asca, al fin de cuentas la mejor figura de un Perú que aún perdiendo impuso respeto.

Sosa cerró el marcador

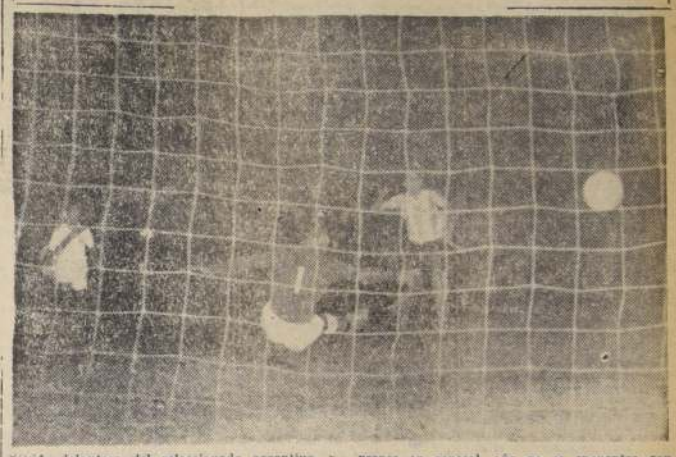

SOSA, delantero del seleccionado argentino, y que entró en reemplazo de Manfredini, marca la tercera y última conquista de su cuadro, al vencer al meta peruano Asca con tiro potente y dirigido a un rincón, después de recibir un preciso pase de Niardello. Pese a reconocerse con justicia el triunfo de los albicelestes, la prensa en general, aún no se encuentra conforme con la actuación del conjunto de "Pechito" Deliatorre. Estima que estando bien la defensa, el ataque no camina, que le falta penetración e ir más directamente a la portería adversaria. — (Foto gentileza de UPI.)

Queda concretado el 3-1

SASIA, interior izquierdo del cuadro uruguayo, vence por tercera y última vez al arco paraguayo, que en ese instante defendía Casco, en reemplazo de Aguilar. Los orientales estuvieron más aplomados en su juego, en tanto que los guaraníes insistieron en el contragolpe, que no les dio resultado por las magníficas disposiciones del bloque defensivo del ganador. Uruguay enfrentará a Brasil en la 10a. fecha, el miércoles próximo. Paraguay actuará el domingo con el invicto team argentino. — (Foto UPI.)

SASIA SU MEJOR FIGURA.-

Equipo irregular el de Uruguay

Paraguay insistió en el contragolpe

BUENOS AIRES, especial para LA NACION, por Raúl H. Leppé. Vía LAN).— Uruguay es un equipo irregular. Debutó goleando a Bolivia y enseguida cayó con alto score frente a Perú. Ahora le ganó, merecidamente, por tres a uno a Paraguay. Y su victoria nos lo mostró como una fuerza potente, diestra, muy firme y efectiva. Podrán tener los orientales un juego lento, pero es recio, consistente, y, por momentos, muy grato, de excelente factura.

La defensa mejoró mucho, con respecto a su fracaso con Perú. Leiva jugó mucho más que Talbo, en el arco, parando tiros muy difíciles, y Davoine le dio orden, empuje y más velocidad al bloque completo. Pero la mejor figura de los celestes volvió a estar en el ataque en la persona de Sasia, excelente dominador de pelota, hábil en la gambeta, inteligente en el pase y peligroso por su remate potente y su oportunismo para cabecear.

Paraguay intentó siempre jugar de contragolpe, pero sin conseguir sorprender a la defensa oriental. Descontó, eso sí, un gol, por intermedio de Aveiro, que lo hizo en jugada muy similar al segundo que le hiciera a Coloma: saltó ágil y espectacularmente cabeceando con potencia y precisión. Un gol que hizo recordar el estilo y la eficacia del inolvidable Arsenio Erico.

POR los BARRIOS

EL PRIMER equipo del Club Bernardo Siña empató 0-0 con el Deportivo Rocas de Santo Domingo; el segundo de aquél ganó 2-1. Estos partidos se jugaron en el balneario señalado, y los jugadores del Club Siña fueron acompañados por sus familiares y el presidente de la institución, señor José Díaz. El microbús fue puesto a disposición de los jugadores por la firma Bernardo Siña.

EN EL ESTADIO de la Compañía Chilena de Electricidad se llevará a efecto el domingo 29 del presente mes un campeonato de fútbol con la participación de los mejores clubes de barrios. La directiva está abocada a mejorar los reglamentos y estatutos que regirán para la Liga Independiente de los Barrios (CHILECTRA), y por la Asociación de esta última.

ASAMBLEA general celebrará el Club Unión San Pablo, esta noche, con motivo de cumplir 20 años, ocasión en que elegirá nueva directiva para el período 1959-60. La reunión tendrá lugar en Baquedano 791. Los actuales dirigentes agradecen la colaboración de sus socios fundadores, señores Martiniano Fuenies, René Leiva, Luis Grosses, Modesto Pacheco y Bernardo Díaz.

EL EQUIPO superior del Deportivo Antonio Cano obtuvo un meritorio triunfo al vencer por 4-3 a la selección de Tiltil, luego de un partido reñido, que se libró en Santa Laura. Los goles del vencedor fueron marcados por Patricio Urrejola (2), Elías González y Santibáñez. El cuadro estuvo formado por Bravo; Carro, Lobos y Espinoza; González y Urriola; Castro, Tobar, Espinoza, Santibáñez y Torres.

REUNIDA en asamblea general de socios, el Club Luis Rosselot, de La Cisterna, procedió a elegir la nueva directiva para el período 1959-60. Esta quedó formada por las siguientes personas: presidente honorario, señor Luis Rosselot B.; presidente efectivo, señor Gustavo Ramírez; vicepresidente, señor Pedro Medina; secretario, señor Alfredo Fuenzalida; tesorero, señor Rafael Decauu; directores, señores Amador Díaz y F. Mella. La semana pasada se efectuó el partido de fútbol contra el Capitán Avalos, venciendo el Rosselot por 2-0. El domingo se jugó contra la selección de La Granja, ganando nuevamente el Rosselot, por la misma cuenta.

EL LUNES se efectuará la sesión de delegados de la Asociación Deportiva Independiente Presidente Alessandri. Esta reunión se efectuará en Tarapacá 719, y podrán asistir representantes de todos los clubes que se interesen por participar en esta competencia. La directiva provisoria de esta asociación está formada por las siguientes personas: Eduardo Ramírez, presidente; Mario Núñez, secretario; Hugo Jorquera, tesorero, y directores, señores Ernesto Celedón y Manuel Terrazas.

EL CLUB Teniente Godoy venció al Población Huemul por 2-0, en el campeonato provincial, con goles de Norambuena y Moya, en la cancha Arco Iris.

EJECUCION RAPIDA
VASTA EXPERIENCIA
RECONOCIDO PRESTIGIO A TRAVES DEL PAIS
IMPERMEABILIZACIONES
"GERMAN GATICA F."
COMPAÑIA 1291
DE 317 - FONO 69355

Regresó ayer

Regresó de Buenos Aires, ayer el presidente del Ferrobadminton, señor Enrique Carrasco, después de efectuar algunas gestiones para obtener la contratación de un crack trasandino, que vendría a jugar por su equipo en la actual temporada.

TRES FINALES EN EL CAMPEONATO DE POLO

En la cancha del Club San Cristóbal se efectuará mañana por la tarde, la competencia por las finales del torneo de polo en disputa de la copa "Guillermo García Huidobro". El programa de mañana, es el siguiente:

14.30 horas, Santo Domingo con San José, árbitro señor Alfonso Rosas; 15.45 horas, U. Católica "A" con Bucalemito, árbitro señor Carlos Gellona; 17 horas, Universidad Católica "B" con Santa Rosa, árbitro señor Alfonso Chadwick. La posición de los equipos hasta el momento, es como sigue: San José, invicto, 8 puntos; Universidad Católica "B" con 6 puntos; Santa Rosa y Universidad Católica "A", con 4; Santo Domingo, 2, y Bucalemito, 0.

Delirio en tribunas del Estadio de River

BUENOS AIRES, Especial para "La Nación", por Raúl H. Leppé).— Habitualmente, en los días de partidos, los periodistas nos congregamos con los equipos, y los dirigentes en el hotel Claridge, en el centro de la ciudad, para viajar todos juntos hacia la cancha en el micro puesto por la AFA, a disposición de la delegación. Para este partido, que conmovió a la ciudad inmensa, nosotros quisimos vivir una experiencia nueva, fuimos a la cancha como un espectador corriente, utilizando medios de transportes colectivo, desde Esmeralda y Lavalle, la calle de los cines, fuimos hasta la estación Retiro, utilizando el subterráneo. Allí tomamos boleto de tren para Belgrano, donde alcanzamos el "bus" que salía para Núñez, hasta la puerta misma del campo de River. Lo difícil fue acercarse porque a esa hora, 19.30 horas, una interminable columna de vehículos, en tres filas, avanzaba lentamente hacia el escenario del partido. En el trayecto de las cuatro últimas cuadras, el ómnibus que nos llevaba empleó casi tres cuartos de hora. Instalados ya en la platea de River, en el asiento que nos ha asignado la AFA, junto a varios centenares de periodistas, gozamos de un espectáculo sobrecogedor: la gente parecía racimos apretados. Cuando se produjeron los goles argentinos esos racimos explotaron estruendosamente. Fue el delirio.

14.716.856 nacionales

BUENOS AIRES. — (Especial para LA NACION, por Raúl Hernán Leppé) — Nunca antes, en Argentina, había asistido tanto público a un match de fútbol como el que estuvo en este de argentinos y peruanos. Ciento veinte mil personas pusieron un marco impresionante al coliseo disputado en el Estadio Monumental de Núñez, produciendo una recaudación de $ 4.355.000. Esta suma, agregada a las recaudaciones anteriores, arroja un total de $ 14.716.856. Restan todavía siete fechas del Campeonato Sudamericano con partidos de tanta atracción como los de Argentina-Brasil, Argentina-Uruguay. Se prevé una entrada cercana o superior a los 30 millones.

Ahora si reducimos a pesos chilenos estos $ 4.355.000 del match Argentina-Perú, dan algo así como 70 millones, cantidad sencillamente fabulosa. Habiendo triunfado el equipo argentino es de imaginarse lo que va a suceder en el futuro.

BELEAN ESTA NOCHE.-

Rojas tendrá un rival de riesgo en Miranda

Luego, el pugilista chileno enfrentará después al campeón R. Castro

ARTURO Rojas, campeón de Chile de peso gallo, se enfrenta esta noche en el ring del Caupolicán al argentino Pedro Miranda, en un combate internacional pactado a 10 vueltas. Pedro Miranda —no confundirlo con Carlos, campeón de Argentina, y Ernesto, titular de Chile— debuta por primera vez en los cuadriláteros nacionales, viene precedido de una fama bastante meritoria, lo que da al encuentro un interés indiscutible. El transandino hace unos seis años que inició su profesionalismo, comenzando a pelear en la categoría pluma, división en la que ganó dos veces el campeón argentino —, perdiendo por punto una, y empatando en la restante, siendo lo hicieron por el título. Ya en la categoría superior, nuevamente ha perdido dos peleas de 40, y por puntos dos veces lo ganó el campeón argentino de la división, Ramón González, a quien enfrentará de nuevo a su regreso, el sábado. Una estrecha derrota con Alfredo Bunetta y con Adrián Servin. Entre sus triunfos figuran el alemán Rudolf Amicuzzi, Raúl Varderas. Como puede apreciarse, el argentino es una buena figura dentro de su categoría en el vecino país, como que ocupa el cuarto lugar del escalafón.

La prueba se le presenta especial a Rojas. Siendo el ídolo nacional un elemento sensible al castigo, de mucho y buen boxeo, debe tener en cuenta que Lobos, en condiciones que todos le conocemos, cayó en forma inesperada ante Miranda, por K.O. El transandino es un puntero que va a la lucha con el cambio de golpes, pero muy bien el castigo recibido. Para el chileno, es una ocasión propicia para ganar el derecho a desafiar posteriormente al actual campeón sudamericano de los gallos, Roberto Castro.

La programación completa de Caupolicán, es la siguiente:

Combinado, a ocho rounds: Ramón Guerra con Fernando Ríos, seis rounds, entre Mario Lobos y Juan Bermejo; coloniales: Hugo Soto con Osvaldo Maturana; Julio Parra con Oscar Montenegro.

El valor de las entradas es de $ 2.000 el ring-side, $ 1.500 la platea, $ 700 el anfiteatro y $ 500 la galería.

Bien adiestrado

Cuidadosamente adiestrado peleará esta noche el campeón nacional de los gallo, Arturo Rojas, que enfrentará en diez rounds al argentino Pedro Miranda, en la luna del Estadio Caupolicán.

HOY SE INICIA EL TORNEO INTERNACIONAL DE BOCHAS

ESTA TARDE se dará comienzo al Campeonato Internacional de Bochas, que organiza la Federación Chilena de este deporte con la participación de dos equipos uruguayos, y dos seleccionados nacionales.

Ayer llegaron en avión los jugadores uruguayos, quienes fueron esperados en Los Cerrillos, por la directiva que preside don Nemesio Ravera. La nómina de los jugadores uruguayos es la siguiente: José Yanco, Santos Cabrera, Néstor Cardelino, Julio Masiello, Juan Carlos Greco y Omar Delfino.

La fecha inaugural de esta competencia, se cumplirá esta tarde, a las 19 horas, en la cancha del Estadio Italiano de Avenida Apoquindo jugándose dos partidos, luego de una ceremonia que estará a cargo del presidente de la Federación, señor Ravera.

La segunda fecha de esta competencia tendrá lugar en Viña del Mar, mañana; la tercera en Valparaíso el domingo; el lunes 23 en la cancha de L'Umanitaria de esta capital y la última el 24, en la cancha del Audax Italiano, ocasión en que se repartirán los premios a los vencedores de esta competencia.

La nómina de jugadores chilenos es la siguiente: Víctor Gillino, Juan Gillino, Domingo Trucco, Bartolo Caviglia, Mario Nerdi, Juan Carbone, Enzo Cagnato y Hermenegildo Viviano.

SE DIO NOTICIA QUE JUAN SOTO SE IRIA A BOCA

Pero no era cierto.— Nadie lo ha hablado

BUENOS AIRES. (Especial para LA NACION, por Raúl H. Leppé. Vía LAN) — Un diario de Buenos Aires publicó la noticia de que Juan Soto, el centrodelantero del Seleccionado Chileno, jugaría por Boca Juniors. El piloto de Colo Colo jugó muy bien frente a Brasil, y esa actuación, según este diario, había despertado el interés de las autoridades del popular club argentino. La información expresaba que personeros de Boca habían conversado con el jugador chileno y que éste había expresado su conformidad para vestir la casaca de la franja de oro, pero que era previo consultar la opinión de su club, Colo Colo.

Frente a una información de esta naturaleza fuimos especialmente al Hotel Claridge, a conversar con Soto, y el joven delantero nos confesó:

"Yo no tengo idea de lo que dice ese diario. Lo que es conmigo nadie ha conversado."

Es decir, se trataba de una noticia sin fundamento, pero que al tomar forma de noticia veraz nos indica cuál es la impresión que ha causado aquí el juego ágil, movedizo, profundo y peligroso del centrodelantero del equipo chileno, y todavía, frente al campeón del mundo.

Ajedrez

Comienza el certamen en Agustinas 621

Continúan jugándose los partidos por el Torneo de tercera categoría del Club Ajedrez Lo Espejo, en su nuevo local de Agustinas 621. En la serie "A", Juan Manuel Díaz con 4 puntos en calidad de invicto; con 3 y 1 en contra, van en orden, Raúl Aguayo, Mario Rojas y Carlos Norambuena. En la serie "B", en empate por la de preferencia, Jose Díaz y Luis Gatica, con 3,5 y 1,2 en contra. En tercera, Américo Trebitsch con 3,5 y 1,2 en contra, y 4.0 para Dahmen con 3 puntos. Los torneos se juegan diariamente desde las 20 horas.

Chances completas del HIPODROMO

PRIMERA CARRERA.— 1.100 metros.— Handicap.— Séptima serie.

MOTONETA, 56 (E. Frías).— Ganó el primer día de este año y después ha cumplido cinco papelones consecutivos.

VASCON, 56 (B. García). — Uno de los cotizados, pues tiene un buen triunfo delante de Monte Real y Tulahuén en esta distancia.

MARAVILLA, 55 (J. Aravena).— Muy dispareja la hija de Mandubí. Después de aventajar fácilmente por 6 cuerpos a Bañista, decayó en sus dos presentaciones siguientes. Próxima a los 8 años.

TOESCA, 55 (M. Alquinta).— Como la precisa cubierta es un boleto de evidente porvenir y bien montada.

CHAMEL, 55 (C. Paredes).— Muchos meses que no se ubica en el marcador la hija de Taranto.

FEUDAL, 54 (O. Castillo).— En el Club Hípico y con el basro de abril se producirá el ansiado y soñado "golpazo".

BAÑISTA, 54 (N. Vásquez).— Posible esté cotizada favorita, pues tiene tres consecutivos y recomendables segundos puestos: de Owan, de Maravilla y de Gibraltar.

LA GUAJIRA, 54 (J. Sandoval).— Sexta de Miss Soraya en 1.200. Puede mejorar en esta distancia mayor.

CACHICUESTION, 53 (A. Mora). — Aún sin conocer el marcador.

CELIA ROSA, 53 (V. Barra). —Otra en las mismas condiciones, pero con aptitudes de rapidez.

LA SEINE, 53 (S. Véliz). — La enemiga de Bañista. Se impuso en buena acción sobre Pelathree, Emancipada y Subdelegado. Capaz de repetir, pese a los 5 kilos más.

MORENICA, 53 (A. Díaz). — Penúltima de Miss Soraya y no conoce el marcador.

TULAHUEN, 52 (M. Aranedá). — Un placé nuevamente. De ahí no pasará.

TRANQUILINO, 52 (J. Barrios).— Por su modesta campaña no se le puede tomar en cuenta.

SRINAGAR, 50 (F. Pizarro). —Veloz y con opción la hija de Terek, que tiene un reciente tercer puesto de Gibraltar y Bañista, en 1.500.

MISS HILDA, 51 (L. Gutiérrez).— Varios meses sin conseguir figuraciones.

COCHAYUYO, 50 (F. Suárez).— En enero figuró segundo de Estática, en esta distancia, pero en cuatro presentaciones siguientes no se vio. Difícil.

ASCOT, 46 (H. Arancibia).— Más de año que no pelea llegadas pero con este bajo peso puede mejorar.

CIDRO, 46 (R. Hevia).—, Sigue soñando con el golpe y el chuzo dando la contra.

SIETE ALEGRE, 45 (G. Farfán).— Sus cuatro últimas fueron del marcador.

Segunda Carrera.— 1.200 metros.— Condicional.— Dos años no ganadores.

ALTER EGO, 55 (M. Díaz).— Se presenta el hijo de Cockney y Alforja, del cual informaremos que trabaja bien y tiene optimista a Becerra.

FANTOMAS, 55 (M. Alquinta).— De tres que disputó, figuró cuarto en dos de ellas y es veloz el defensor de "La Estancilla".

LAO TSE, 55 (B. García). — Se presenta el hijo de Blue Boy y Sensitiva que fue adjudicado en dos millones, 300 mil, Hermano materno del ganador Os. lo.

LAUD, 55 (A. Díaz).— Debutante hijo de Llorón y Lieja.

MALOS VIENTOS, 55 J. Castro).— Tercero de Don Felipe y Diógenes, performance recomendable que le da gran chance.

NOVIAL, 55 (H. Salas).— Se presenta el hijo de Atophan y Bayona, yegua ganadora de 4 carreras.

PELAHUENCO, 55 (J. Aravena).—Debuta este hijo de Sandwood y Argenchil.

TARTARIN, 55 (M. Guerrero).— El pupilo de Orellana debutó sin asomar.

TRIBUNO, 55 (J. Escobar). —Debutó buen tercero de Exclusivo y el domingo fracasó en los mil metros de Radiante en el Club Hípico, performance que no agradó a los Comisarios que multaron "firmeza" a Becerra.

VIZCAINO, 55 (R. Morla).— Nuevamente entrará en el marcador el pupilo de Lab, que figuró cuarto de Exclusivo.

YAQUIL, 55 (F. Toro).— En dos intentos no consiguió figurar.

Tercera Carrera.— 1.200 metros. —Dos años no ganadores.

ALMIRANTAZGO, 55 (A Urrutia).— Se presenta el hijo de Cimarrón y Evocación, pupilo de Suárez Hermano materno de Sensación.

ARC DE TRIOMPHE, 55 (S. Arellano).— El del "Anita" será gran favorito pues figuró segundo de Mequetrefe y, después, tercero de Candente y Quilantro, a pescuezo.

BROTE, 55 (O. Jorquera).— Ultimo en su única presentación.

CARVER, 55 (B. García).— Tercero de Giraldilla y La Asturiana, en 850 metros y aquí seguramente será contizado el hijo de Sandwood y Cambrina, propio hermano de Army.

DRY, 55 (O. Núñez).—El hijo de Chateau Larose, último en su debut.

GATTERO, 55 (F. Toro).— No se vio en su única disputada.

HINCAPIE, 55 (V. Barra).— Debuta el hijo de Roldán e Hispana en manos de Republicano Albornoz, Hermano materno de Aberri, que ganó diez carreras.

MONT D'OR, 55 (J. Castro). — Carta de gran opción, por su debut: segundo de Austerlitz, a un cuerpo, en mil metros del Club Hípico.

PITRUFQUEN, 55 (M. Díaz).— Muy veloz se demostró al finalizar segundo de Exclusivo, en su debut. El enemigo de Mont D'Or.

SAN JUDAS, 55 (M. Alquinta).— Para un placé podría ser útil esta boleto.

SOUVENIR, 55 (R. Montoya). — Debutante, por Mio Sea y Derrota, que costó millón y medio. En manos de Ernesto Inda.

TUMBAITO, 55 (J. Párez).— Ha figurado cuarto y tercero. Nuevamente en el marcador, el anglo árabe.

CUARTA CARRERA.— 1.400 metros.— Handicap.— Sexta serie

POSITIVO, 57 (G. Monetta). — En el Club Hípico ha corrido con superiores, pero el compromiso es difícil por los kilos que dispensa el hijo de Vicinity.

TURBIO, 55 (H. Galaz).— Su mejor colocación de este año fue un modesto cuarto puesto de Aniñado en esta distancia.

TASAJO, 55 (J. Sandoval).— No es malo este pingo. Mostró sus garras al figurar cuarto de Fidias en 1.400 metros. Capaz de ganar y forma corral con Cachaco.

CACHACO, 54 (J. Aravena). — Sexto de Domingo en 1.200. Corral con Tasajo.

TOGLIATTI, 54 (N.N.).— Tercero de Partenón y Aurancio. Muy cotizado nuevamente el del "Parral".

DON MANUEL, 53 (J. Pérez). — Tercero de Visala y Aphrodite, en 1.200. Capaz de continuar ese progreso.

EL PIRATA, 52 (L. Cataldo). — No conoce el marcador ni con este nombre ni con el anterior: Merlot.

MISS MONADA, 52 (L. Cataldo).— Muchos meses sin figuración la de Salfate.

REINA, 51 (N. Vásquez). — Corral con Miss Monada y con mejores expectativas en la distancia.

ALCALDESA, 52 (F. Pizarro). — Forma corral con Almendrada, está mejor colocada por los 1.400 metros.

CORRELTUANA, 51 (F. Guzmán). — Tercera de Al Agua Pato y La Quinina, performance que le dará muy alta cotización.

HOHENZOLLERN, 51 (H. Basay).— Viñamarino que el año pasado también se lució en la arena. Y bien montado.

MISS PATRICIA, 51 (J. Barrios).— No conoce el marcador.

PLAYERA, 51 (A. Díaz). — Nada ha mejorado con el nuevo nombre la antigua Turfista.

AZIRA, 50 (J. Vega).— Más de un año sin figuración.

ROSETON, 50 (C. Pezoa).— Cuatro veces ha corrido: cuatro papelones.

AL AGUA PATO, 50 (V. Barra).— Por cuerpo y medio derrotó en esta distancia a La Quinina, Correltuana y Maravilla. Gran candidato a repetir.

GRAPHITES, 50 (U. Gaete). — Sexta de Partenón, en 1.400, performance que indicó progreso. Paga mucho.

PARCHE CELESTE, 50 (M. Alquinta).— Muchos meses fuera del marcador.

SEPTIMA CARRERA.— 1.400 metros.— Handicap.— Quinta serie.

DESQUITADA, 55 (N. Vásquez).— De reaparecida le costará dar ventajas en kilos a la hija de Emulo.

MARLINDA, 55 (G. García). — En esta distancia es efectiva. En el Club Hípico se impuso el 10 de enero sobre Doménica y Doña Moni, en 1.300 metros.

GOLD STANDARD, 55 (M. Alquinta). — Fue al Sporting en busca de mejor porvenir, pero allá sólo continuó sus pésimas performances.

TONI MORO, 55 (H. Galaz). — Mucho decayó éste en sus últimas presentaciones.

REMEZON, 54 (E. Frías).— Inferior su campaña de este año a los anteriores.

WELSH CROWN, 54 (J. Sandoval).— Cerca la hemos visto finalizar, y como cubierta puede resultar la del "Bendor".

FRANCINE, 54 (G. Monetta). — Lista para repetir la hija de Licencioso, en su distancia. En 1.500 derrotó a Jericó, Everest y Partenón.

HAPPYLAND, 54 (A. Mora). — Sus más recientes impiden cotizar al hijo de Vicinity.

LOLOLINO, 54 (G. Jorquera).— Ocho consecutivos papelones tiene cumplidos.

MITONASO, 53 (F. Zúñiga). — Al primer barro lo veremos lucirse.

UNCOYEN, 53 (O. Muñoz).— Otro barrero que se anticipó y ganó a Mitonaso y Tronçalin.

MALVILLA, 53 (E. Soto).— No es ni la sombra de la yegua del año pasado.

PARTENON, 53 (A. Urrutia). — Con evidente opción y cotizado el hijo de Country Life, que se impuso sobre Aurancio y Togliatti, en este recorrido.

BANDEIRANTE, 52 (F. Toro).— Tercero de Fidias y Jericó, y nuevamente lo veremos pelear la llegada.

CURADORA, 52 (M. Reyes).— Bien poco recomendable su campaña.

GAUCHO ROJO, 51 (J. García).— Varios meses sin conseguir mejorar de estado.

AMORTIZADO, 51 (R. Montoya).— Cerca llega, pero ganarse una le resulta un problema.

EL PALETA, 50 (V. Barra).— Desconocido en el marcador.

CAVU, 50 (H. Olguín). — Buena su carrera última: figuró tercera de Domingo y Old Scotch, y lleva el mismo buen jinetito.

CLARIDAD, 50 (H. Basay).— Cinco papelones lleva en este año.

OCTAVA CARRERA.— 1.400 metros.— Handicap.— Segunda serie.

PISCO SOUR, 56 (O. Valenzuela). — Con dos triunfos en este año el hijo de Bufón es candidato de legítima chance.

POLLITO DE ORO, 55 (J. Castro).— Reaparece el mulato, y por cierto que es capaz de lucirse con esta monta.

S. O. S., 55 (N. Vásquez).— Forma corral con Orfebre y ambos en distancia favorable.

VATAN, 54 (S. Véliz).— Excelente campaña tiene en manos de Becerra. Listo para anotarse otro gol. Por dos cuerpos derrotó a Zarzalito.

LONDON, 54 (J. Barros).— En la citada de Vatán lo hizo muy deficientemente.

NEGRA LINDA, 49 (R. Valenzuela). — Ahora en manos de Jacial y en corral con London. Capaz de venirse de viaje la mulata.

AYACUCHO, 50 (S. Allende). — De reaparecida el de Micelli.

PELAGONTE, 50 (U. Gaete). — Por su recomendable tercer puesto de Eufrates y Verité, su triunfo es muy posible y estará cotizado firmeza.

RETORNO, 49 (H. Olguín).— Tercero de Vatán y Zarzalito. Nuevamente en la pelea final el veterano de Cisternas.

BELLA MAZARIN 48, (H Basay) — Ya está a punto para responder pues se clasificó cuarta de Torpedero y tuvo serios tropiezos.

LOVE LETTER 48. (G. Farfán).— Sus cuatro de este año fueron un desastre.

FRANCO CONDADO 46, (F. Suárez.— Muy temible enemigo a estos kilos' el hijo de Honolulo, y con evidente opción pues figuró cuarto de Vatán, en esta distancia.

LAZARO 46, (C. Paredes).— Muy cotizado deberá estar el del "Nereida" pues el domingo figuró tercero de Torpedero y en su anterior se impuso anteIque y Pulserón, en 1.200.

ORION 46. (S. Vera).— Otro enemigo muy bravo: se lució ante Aligador y Prudencio en esta distancia y si bien subió una serie hay que tomar en cuenta que baje 8 kilos en el handicap. Con "repuestos" desde temprano.

NOVENA CARRERA. — 1.400 METROS. — HANDICAP. — CUARTA SERIE.

ALCASTE 55. (M. Alquinta). — Forma corral con la liviana Bienvenida (49 kilos), y el boleto es muy indicado. Alcaste perdió a cabeza ante Prudencio, en 1.500.

DOMINIUM 55, (B. García). — A los que lo han estado siguiendo en sus fracasos les comunicamos que en su última mostró evidente progreso.

LINCE 54, (C. Giraldez). — Se vino abajo y será difícil que responda aquí.

MONJE 54, (A. Poblete).—Ganó de punta a punta a Mitonaso en 1.500 y en la siguiente escoltó a Cándil. Carta de gran chance.

MORFEO 54, (F. Pimarro).— Asomó sexto de Orión, en sugestiva performance pues sus anteriores fueron muy inferiores.

EL GORILA 53, (M. Guerrero).— Varios meses que no corre y la tarea es bien dura.

ROSCOFF 53, (M. Aranedá).— No tabla de Prudencio pero en su anterior se lució en 1.400, ante Alcaste y Aniñado. Mucha opción y cotizado.

CANTA GITANA 53, (C. Ojeda). — Ya mostró sus garras esta nortina. Cuarta de Cándil, Monje y Puchegui. Puede ganar con este jinete.

EMBRUJADO 51, (N. Vásquez).— Desde enero que no lo vemos pelear llegadas.

AMBER 51, (E. Soto).— Sus más recientes indicaron decadencia en la pupila de Henriquez, que no ve una...

FERULA 51, (S. Allende). — De reaparecida asomó quinta de Prudencia. Deberá seguro mejorar y la cubierta es recomendable.

PUCHEGUI 51, (V. Barra).— Bueno su tercer puesto de Cándil, pues reaparecía. Cotizado.

TIERRA DERECHA 50, (U. Gaete).— Muchos últimos puestos en su campaña. El boleto puede resultar por Fidies, en corral.

FIDIAS 48, (O. Castillo).— Carta de gran chance, pues ganó a Jericó y a Bandeirante. Listo para repetir y con el mismo jinete.

VISON 49, (H. Salas).— En el Club Hípico, abusó ante Fortísimo y Coyahue, en 1.500 metros. Ha mejorado el defensor del "Tungay".

SABRINA 48, (H. Olguín).— Liviana y con jinete que puede muy bien aprovechar la atropellada de la tordilla.

DECIMA CARRERA.— 1.400 METROS.— HANDICAP.— TERCERA SERIE.

BLUEPAL 56, (J. Pérez). — En corral con Pin-8, el boleto es recomendable para salvar la jornada.

PIN-8 49.— En esta pista y distancia es temible al correr libre desde el vamos, y va con el jinete de moda: R. Valenzuela.

ASTEN 54, (J. Barrios). — Para un placé puede resultar.

MASTERLIKE (M. Díaz).— El veterano ya no tiene punch para pelear llegadas.

CALENTURA 53, (N. Vásquez).— Todo este año lo ha hecho pésimo.

MACHETERO 53, (H. Salas). — En 1.500 asomó quinto de Bombat Duck. Listo para lucir nuevamente las sedas del "Nereida".

INDIA FLORA 53, (M. Alquinta). — Carta de mucha opción y dato para salvar a los perdidos en la mañana hípica.

ASCHIS 52, (E. Marquez).— Excelente su campaña del año, y lista para tomar punta y despedirse con su jinete habitual.

ALIGADOR 51, (G. Farfán).— El de Cavieres con opción muy marcada pues escoltó a un cuerpo a Orión en 1.400. Muy boleteado.

MORROW 50, (G. Saavedra). — Sus dos últimas indicaron gran decadencia. Veremos como lo hace después de un descanso.

CANDIL 47, (J. Rodríguez). — Se lució en Viña del Mar, y aquí dió cuenta de Monje y Puchegui, en 1.400 metros. Muy temible enemigo nuevamente.

TURUS 46, (H. Pilar).— En la ya mencionada de Orión no entró en tabla.

Nagaika enfrentará a Nehru y a Tanguito en Especial "Magallanes"

La carrera especial "Magallanes", handicap en la distancia de 1.200 metros, tendrá los siguientes participantes en el Hipódromo Chile:

NAGAIKA, 60.— (O. Muñoz).— La hija de Nazr-Ed-Din es temible rival en estas distancias, y costará superarla. El 22 de febrero, en la especial "Luis Dávila Larraín" del Club Hípico, venció por tres cuartos de cuerpo a Belgrado, Aguacero y Turbión, en 1.11.

NEHRU, 59.— (P. Ulloa).— Está cumpliendo excepcional campaña el veloz pupilo de Juan Zúñiga. El domingo pasado, con 60 kilos, se impuso nada menos que por tres cuerpos ante Royal Afghan (55 kilos); Lupako, con 47, y Carcaje, la que dio 15 kilos. En 1.6 2/5 los 1.100.

MAR CROWN, 55.— (A. Núñez).— Bien difícil le va a dar cuenta de los dos rivales anteriores. En 1.400 venció a Urgel y Futurity, el 2 de febrero.

KURILEO, 51.— (C. Ojeda).— El domingo, con 48 kilos, sólo quinto de Uranio, Ranieri, Serpentín y Quivira, en 1.100. Por los ventajitas que recibe de los favoritos, es el indicado para pelear la llegada. En esta pista y distancia escoltó a Nagaika, a dos cuerpos, con 50 kilos, y Nagaika 58.

FUTURITY, 47,— (S. Arellano).— De un pequeño cuerpo, cansó. Tercero de Mar Crown y Urgel, en 1.400, el 2 de febrero. Con 50 kilos y Mar Crown 45.

CRAVATE, 47.— (S. Allende).— Recibe valiosos kilos de todos sus enemigos y será rival peligrosa. Su más reciente performance fue: con 50 kilos, cuarta de Nagaika, Tanguito y Nopal, en 1.200. Nagaika con 58 kilos y Tanguito cargo 48.

Será fundado el Instituto de Estudios Superiores sobre el Caballo de Carrera

Estamos en condiciones de informar de que en el seno de la Comisión de Reforma de las Leyes sobre Apuestas Mutuas, encontró favorable acogida la idea de fundar en esta capital el Instituto de Estudios Superiores sobre el caballo de carrera, institución que se basaría en los establecimientos similares que existen, actualmente, funcionando en Buenos Aires, Brasil, los Estados Unidos de Norteamérica y en Londres. La idea fue planteada por el delegado de los propietarios, señor Lautaro Moya R., con la aceptación de todos los sectores.

En este Instituto se harán amplios estudios sobre el caballo de carrera, desde el criadero hasta que sufre los rigores del entrenamiento.

Para financiar la fundación del Instituto que se proyecta instalar en esta capital, se destinaría veinte millones de pesos, suma que estará comprendida en la nueva ley que se proyecta formular, con el patrocinio del cultivo y del Congreso Nacional.

Los primeros estudios sobre bases para fundar la nueva institución, los hará el Dr. Enrique Fuchlocher, en Inglaterra, a su próximo viaje a Europa.

CORTAS del TURF

DOS NUEVOS pensionistas recibió César Covarrubias: Chalecito y Parejo. Este último es el hermano de Victory, acerca del cual existen muchas esperanzas.

Covarrubias reveló ayer que mañana (hoy) harán sus primeros galopes, en su poder, los dos nuevos pensionistas.

JURIDICO se encuentra ahora a cargo del trainer Nicanor Peralta en el Hipódromo Chile.

EL DOMINGO no correrá Peter Tom. Mientras realizaba un ejercicio, se estrelló contra las barandas, debido a lo cual sufrió lastimaduras que le impedirán correr.

LOS CIRUJANOS de la Clínica veterinaria del Club Hípico. Sin preguntar mucho, han cortado todo lo que les han llevado y así han perdido sus condiciones de reproductores elementos muy conocidos en los programas. Entre los infortunados, cabe señalar a Riachuelo, Querubín, Citizen Kane, Convoy, Bitter, Girasol, y otros cuyos nombres se nos escapan...

VOLVERAN NEGRAS SEDAS DE AZOCAR

Ordenes de comprar defensores de sus fúnebres sedas ha vuelto a dar don Oscar Azócar, que estuvo retirado de las pistas durante los tres últimos años.

Encargado de cumplir tan grata misión ha sido su preparador Vicente Polanco ,el eficiente trainer que le dió brillo al stud de la blusa negra, quien busca elementos que sean capaces de darle nuevas satisfacciones a tan prestigioso turfman, que volverá con el mismo entusiasmo de gloriosas épocas pasadas.

TAMBIEN LOS SABIOS SUELEN EQUIVOCARSE

Falibles somos todos los hombres; pero hay seres que se estiman fuera de esta condición humana y se enojan cuando se les dice:

—"Perdóneme Ud., señor. Está equivocado...".

Entre los hombres que se equivocan están los handicaps. Los del H. Chile hacen de la equivocación la norma general, y se enojan cuando alguien levanta la voz para decírselo. El funcionario del Club Hípico, también, como hombre del rebaño de Dios, también suele cometer errores, pero a él le gusta que se lo digan y que se lo demuestren.

Tenemos un caso que hacerle presente.

Hidrógeno, ganó en Viña del Mar en quinta serie. Llegó a Santiago y el handicapers del Club lo elevó a tercera serie, con 59 kilos. Por supuesto que el pupilo de Juan Melero arrancó de inmediato.

HAY QUE GANAR A TOLPAN, DIJO EL TRAINER COVARRUBIAS

César Covarrubias, el trainer de Festiva, comentando el posible resultado del Clásico Otoño, anticipó a nuestro diario:

—Es una carrera muy difícil, pero estoy optimista.

—¿Copihual es a su juicio el enemigo?

—Rival bravo, pero, por lo que me ha dicho el "Punta" Espinoza, creo que al que hay que ganar es a Tolpán...

AGENCIA DE "LA NACION"

ROBERTO CARRASCO ORTEGA

ARTURO PRAT 1561

SEIS MILLONES 400 MIL PESOS TIENE REUNIDO EL GRAN PO

Comenzarán a recibir en la mañana de hoy las boletas verdes del Concurso de Pronósticos en todas las oficinas del Club Hípico, en esta capital y en provincias y continuarán sábado y domingo, a fin de atender a los millares de aficionados que desean participar en este atrayente juego, que no necesita nada más que de buena suerte para llevarse sus cuantiosos premios.

Esta semana el Gran Pozo asciende a 6 millones 400 mil pesos, y la rueda ordinaria, que también ofrece premios millonarios, estará combinada con las ocho primeras carreras de la tarde.

Cada ganador, computará puntos; cada segundo lugar, un punto. Los caballos que no corren son reemplazados por que resulten favoritos en las pizarras.

Se mantiene el programa de premios especiales para los acertantes de carreras sucesivas y los premios a las combinaciones cuyas últimas tres cifras sean iguales a las de la boleta ganadora.

Se recomienda el sistema de la boleta múltiple que es el de acertador.

El valor de cada boleta combinación, es de 80 pesos, con esa suma basta para hacerse millonario.

Dirección General de los Servicios de la Armada

Propuesta Pública N.o 1.621

Llámase la atención del comercio en general a esta Propuesta que está solicitando la Armada, por los siguientes artículos de repuesto DENTAL:

AUTOMATON, ARTICULADOR Kerr de corona, ALICATES ACEITERA para máquina dental, AGUJAS, DEPOSITOS de algodón usados, BOTIQUIN de 10 frascos uso dental, BISTURIS, BAJA lengua, BALANZAS, UNIDADES Ritter Modelo "K", CUCHARETAS, PRESORAS, CINCELES, CONTRANGULADORES, CUBETAS, EQUIPO para ionoforesis, ESTERILIZADORES, ELEVADORES, ESPATULAS, ESTILETES, FORCEPS, TROCARES para sólido y líquido, GUANTES DE GOMA, INSTRUMENTAL para obsturaciones, JERINGAS, LIMAS, PINZAS, TIJERAS, etc.

Esta propuesta se abrirá en la DIRECCION GENERAL DE LOS SERVICIOS DE LA ARMADA (Depto. de Adquisiciones), el MARTES 14 DE ABRIL DE 1959, a las 16 horas.

Los formularios respectivos pueden solicitarse en Valparaíso, calle Prat 620, 2.o piso, y en Santiago, COMANDANCIA EN JEFE DE LA ARMADA, edificio del Ministerio de Defensa Nacional, 7.o piso.

El Director General de los Servicios de la Armada

MINISTERIO DE OBRAS PUBLICAS

DIRECCION DE OBRAS PORTUARIAS

CHILE

INSCRIPCION ESPECIAL

Llámase a Inscripción Especial a los Contratistas inscritos en Primera Categoría en los Registros de la Dirección de Obras Portuarias, para la construcción de las OBRAS DE ATRACCION DE PUERTO CHACABUCO, con un presupuesto de $ 227.850.385.

Esta Inscripción Especial se cerrará el día sábado 4 de abril de 1959, a las 12 horas.

Antecedentes para esta Inscripción Especial, pueden retirarse diariamente de 15 a 18 horas, solamente en la Secretaría del Departamento de Construcciones de la Dirección de Obras Portuarias, Avenida Bulnes N.o 79, sexto piso, departamento 601.

EL DIRECTOR DE OBRAS PORTUARIAS

PROPUESTAS PUBLICAS

N.o 792 para el 31 de marzo de 1959, a las 15 horas, por:

GENEROS DE ALGODON Y LANA

40.000 Mts. Crea cruda x 1,80 m. ancho.
35.000 Mts. Crea cruda x 1,40 m. ancho.
30.000 Mts. Coti x 1,40 m. ancho.
35.000 Mts. Franela.
1.500 Mts. Género p. cubrecamas, tipo tapia.
40.000 Mts. Lienzo.
15.000 Lona 8 onzas.
35.000 Mts. Mezclilla 8 onzas.
5.000 Mts. Moletón estampado escocés.
3.500 Mts. Moletón afranelado listado.
2.000 Mts. Popelina blanca.
500 Mts. Piel blanca.
400 Mts. Paño escocés p. chaquetones.
3.500 Mts. Tusor teñido color beige.
35.000 Mts. Tocuyo asargado.
35.000 Mts. Tocuyo liso x 0,90 m.
1.500 Mts. Tocuyo listado teñido.
1.500 Mts. Tocuyo o brin teñido p. camisas verano.

N.o 793 para el 30 de marzo de 1959, a las 16 horas, por:

15.000 Frazadas de lana de una plaza

No 794 para el 30 de marzo de 1959, a las 17 horas, por:

8.000 Mts. HULE PARA CAMAS

N.o 795 para el 1.o de abril de 1959, a las 15 horas, por:

Bolsitas de papel para farmacia

Bases y antecedentes solicitarlos en Sección Adquisiciones, Avda. Matta 644, entrepiso.

JEFE CENTRAL DE ABASTECIMIENTOS DEL SERVICIO NACIONAL DE SALUD

TRABAJOS de AYER en AMBOS HIPODROMOS

CLUB HIPICO
(PISTA DE ARENA)

TOLPAN, O. Saavedra; 1.000 metros en 1.2 3/5.
FESTIVA, S. Vera; 1.000 metros en 1.2 4/5.
MORENO, E. Salas; 700 metros en 45 2/5.
CRESPON, O. Muñoz; 800 metros en 53.
EXCLUSIVO, J. Escobar; 300 metros en 18.
VENTARRON, J. Caro; 600 metros en 38 1/5.
REPINTADO, F. Zúñiga; 800 metros en 52.
PISCO SOUR, O. Valenzuela; 700 metros en 45 2/5.
MISS PRINCESA, J. Caro; 600 metros en 37 2/5.
ARCANA, aprendiz; 700 metros en 45 4/5.
DARIUS, aprendiz; 700 metros en 46.
ESCARITO, R. Montoya; 400 metros en 25.
ADOREE, O. Muñoz; 700 metros en 45.
SHERRYLAND, G. Saavedra; 700 metros en 45.
REHUSADA, M. Yáñez; 500 metros en 32 3/5.
SILVER, G. Saavedra; 500 metros en 31 3/5.
LORD DINER, O. Muñoz; 700 metros en 45.
URGEL, G. Saavedra; 700 metros en 44, repitió 600 metros en 38.
IDEM, M. Yáñez; al carrerón, 1.000 metros en 1.8.
LOVE LETTER, aprendiz; 400 metros en 25.
HIDROGENO, S. Vera, sin apuro; 700 metros en 47.
QUERELLADOR, G. Monetta; 700 metros en 44 1/5.
BARU, S. Vera; 300 metros en 18.
BELMONT PARK, F. Toro; 500 metros en 30 1/5.
APOLONIO, J. Escobar; 500 metros en 31.
LORENZO, G. Jorquera, y CATEGORICA, F. Zúñiga; 600 metros en 37 2/5. Ganó LORENZO por dos cuerpos.
MATINEE, R. Valenzuela; 600 metros en 38.
MAYITA, M. Yáñez; 600 metros en 37 3/5.
VIEN EN ROSE, J. Ayub; 400 metros en 25 2/5.
DRAGONA, O. Saavedra; 500 metros en 31.
LA SEÑORIA, aprendiz; 500 metros en 33 3/5, sin apuro.
MISS PRINCESA, J. Caro; 600 metros en 37 2/5.
RABELESIENNE, P. Ulloa, a voluntad; 800 metros en 33 2/5.
ETRAORDINARIO, R. Valenzuela; 700 metros en 44.
LANDLOVER, L. Cataldo; 600 metros en 37 4/5.
MATARAZO, J. Escobar; 700 metros en 46.
NATUSKA, G. Monetta, y NURBAR, S. Vera; 600 metros en 37, iguales.
KIND ALFRED, aprendiz; 400 metros en 25.
SABU KHAN, O. Muñoz; 500 metros en 31.
DON EDUARDO, R. Valenzuela, 3/5, y SUBMARINO, P. Ulloa; 600 metros en 37 3/5, iguales.
NIÑA BUENA, G. Monetta, y SONICO, O. Muñoz; 600 metros en 37, iguales.
ALARIFE, O. Muñoz; 600 metros en 38 2/5.
RADIANTE, J. Castro; 500 metros en 31.
SOFOCADO, R. Valenzuela; 700 metros en 46.
REINA CRISTINA, J. Escobar; 600 metros en 39 3/5, sin apuro.
DORADO, S. Arellano; 500 metros en 32.
WARM, M. Yáñez; 500 metros en 31 4/5.
PILAR, J. Escobar, y VIOLETITA, J. Castro; 300 metros en 18, iguales.
OLIMPIC, R. Parada; 600 metros en 37 4/5.

HIPODROMO CHILE

PISTA DE ARENA, DE SUBIDA

L'EGALITE, A. Díaz; 600 metros en 35 4/5.
AMO, S. Véliz; 600 metros en 38.
TAQUIGRAFO, E. Molina; 600 metros en 38.
ALABANCIOSA, aprendiz; 400 metros en 25 2/5.
LA COCOLITA, A. Díaz; 600 metros en 38 3/5.
TURONSADA, A. Urrutia; 500 metros en 31.
POMAIRE, B. García; 600 metros en 37 2/5.
MORETON, A. Díaz; 800 metros en 53 2/5.
VATAN, S. Véliz; 800 metros en 51 2/5.
ALARCO, R. Silva; 400 metros en 24 4/5 (Clásico del Club).
BOMBA ATOMICA, J. Barrios; 500 metros en 32.
TUMBAITO, J. Pérez; 400 metros en 25, a voluntad.
SAINT LOIS, J. Barrios; 500 metros en 31 2/5.
ALCASTE, M. Alquinta; 400 metros en 25 2/5.
DUELISTA, J. Barrios; 600 metros en 37 2/5.
ASCOT, aprendiz; 500 metros en 32.
ALCALDESA, F. Pizarro; 600 metros en 39.
CALVER, M. Guerrero; 600 metros en 36 3/5.
CHAÑAL, L. Toledo; 500 metros en 32.
HINCAPIE, V. Barra; 600 metros en 38 2/5.
MISS HILDA, L. Gutiérrez; 200 metros en 12 2/5.
AMBER, J. Pérez; 600 metros en 38.
AMORTIZADO, G. Arancibia; 600 metros en 38.
FEUDAL, aprendiz; 800 metros en 54.
ORFEBRE, E. Molina; 600 metros en 38.

PISTA DE BAJADA

ORLASS, J. Barrios; 800 metros en 51 2/5.
FRONTAL, U. Gaete; 600 metros en 37.
MESURADO, J. Barrios; 500 metros en 30.
PITRUFQUEN, M. Díaz; 400 metros en 23, repitió igual.
TRIBUNO, S. Véliz; 400 metros en 24 2/5, repitió en 24.
RETORNO, H. Olguín; 600 metros en 36.

Dirección General de los Servicios de la Armada

PROPUESTA PUBLICA N.o 1.620

Llámase la atención del comercio en general a esta Propuesta que está solicitando la Armada, por los siguientes artículos, de repuestos SANITARIO:

APARATO de mercurio para medir presión arterial, AUTOCLAVE eléctrico, AGITADOR portátil, BOLSAS de goma, COLCHAS blancas, CONTADOR de tabletas, ESTERILIZADORES eléctricos, ESTILETES, EQUIPO de Rayos X, ESTUFA, FRASCOS para líquido y sólidos, FONENDOSCOPIOS B.D., GRANULADORA oscilante, GUANTES de goma, JERINGAS, MAQUINA compresora de tabletas, MESAS para operaciones, PINZAS, TIJERAS, TAMBORES de metal inoxidables para esterilizar, y otros.

Esta Propuesta se abrirá en la DIRECCION GENERAL DE LOS SERVICIOS DE LA ARMADA (Depto. de Adquisiciones), el MIERCOLES 8 DE ABRIL DE 1959, a las 16 hrs.

Los formularios respectivos pueden solicitarse, en Valparaíso, calle Prat 620, 2.o piso, y en Santiago, COMANDANCIA EN JEFE DE LA ARMADA, edificio del Ministerio de Defensa Nacional, 7.o piso.

EL DIRECTOR GENERAL DE LOS SERVICIOS DE LA ARMADA

Dirección General de los Servicios de la Armada

PROPUESTA PUBLICA N.o 1.616

Llámase la atención del comercio en general a esta Propuesta que está solicitando la Armada, por los siguientes artículos, de consumos SANITARIO:

ACIDO cítrico, ACEITE de bacalao, ADRENALINA, AGUA oxigenada, ALGODON puro hidrófilo, AMIDONA, ASPIRINA en polvo, ALERGAN, ACROMICINA, AUREOMICINA, ACETONA, AMPOLLETAS vacías, ATROPAVERINA, ATARAX, BICARBONATO, BELLERGAL, BANTINE, BUTASOLIDINA, BULGAROLAX, BELUPAN, BIODEXIN, CALCIBRONAT, CLORAMFENICOL, CIBALGINA, CORAMINA, CRIOGENINA, CENESTOL, CLORPRIMETON, ILOTICINA, IRGAPIRINA, INSULINA, y otros.

Esta Propuesta se abrirá en la DIRECCION GENERAL DE LOS SERVICIOS DE LA ARMADA (Depto. de Adquisiciones), el MARTES 7 DE ABRIL DE 1959, a las 16 horas.

Los formularios respectivos pueden solicitarse, en Valparaíso, calle Prat 620, 2.o piso, y en Santiago, COMANDANCIA EN JEFE DE LA ARMADA, edificio del Ministerio de Defensa Nacional, 7.o piso.

EL DIRECTOR GENERAL DE LOS SERVICIOS DE LA ARMADA

SERVICIO MEDICO NACIONAL DE EMPLEADOS

RECTIFICACION A PRORROGA DE PROPUESTAS PUBLICAS

ADQUISICION DE LAVANDERIA

Prorrógase la apertura de propuestas públicas para la adquisición de una lavandería a instalarse en el Sanatorio de Villa Alemana, de este Servicio, en el sentido de que las propuestas que debían abrirse el 23 de marzo en curso, se abrirán el 13 de abril de 1959, a las 12 horas en la Oficina del Secretario General, Bandera 72, 5.o piso.

La lavandería deberá constar de los siguientes elementos a lo menos:

dos máquinas de lavar
dos centrífugos
un planchador a rodillos
dos tumblers
tres planchadoras
una caldera alta presión cap. 450 kgs. vapo.
un compresor de aire

Los implementos deben cotizarse en plaza o CIF Valparaíso. En este último caso el precio será pagado contra entrega de la mercadería.

Rectifícase el llamado anterior a propuestas en el sentido que la capacidad de la lavandería será de 800 kilos de ropa diaria.

Boleta de garantía correspondiente el 1 por ciento de la propuesta.

VICEPRESIDENTE EJECUTIVO.

Belmont Park buscará su primer triunfo clásico en el "Cotejo de Potrillos"

Su estado físico es espléndido. Relevo y Radiante, listos para salirle al encuentro y derrotar al favorito. O'Brien es golpe

Demostramos la información étr... de que Belmont Park tuvo ... en su entrena... La verdad es que pudo ... la atención a la piel, pero de ... bonanza, de la cual ya ... satisfactoriamente.

Por esta suerte, el favorito del ... domingo en "El Cotejo de Potrillos" se presentará a la cancha, con todos los atributos que lo señalan como uno de los "ases" de su generación y les dará oportunidades a sus rivales para que luchen con él, mano a mano.

Las opciones de los demás competidores, las vemos en la siguiente forma:

EXCLUSIVO, 52 (A. Núñez).— Ganó en el Hipódromo Chile, pero después fracasó en el clásico ganado por Candente, donde llegó mal octavo.

FOZY, 52 (S. Vera).— Lo tienen por muy buenos en el corral de Jorge Inda.

LE TREMBLAY, 52 (J. Chamorro).— Es nada menos que ganador de Relevo y donde esté el potrillo de Raúl Allen debería estar él.

O'BRIEN, 52 (J. Escobar).— Muy buena su carrera del domingo pasado y con un jinete como el que lo conducirá, puede ser el golpe.

OKATON, 52 (C. Pezoa).— Ganó en brillante estilo, su primera carrera y en su stud creen tener el potrillo del año ¿No será mucho?

RADIANTE, 52 (J. Castro).— Ganó como para hacer concebir las más lindas esperanzas. Creemos que debe estar en la pelea final.

RELEVO, 52 (R. Parodi).— Cuando salió de perdedores lo hizo por media tierra derecha y en su stud no le tienen miedo a nadie, ni siquiera a Belmont Park.

SABU KHAN, 52 (O. Muñoz).— Es la pariente pobre de todos los competidores y a pesar de que trabaja muy bien, no se le divisa ninguna chance a dominar a sus rivales del domingo próximo.

Opción de todos los competidores del CLUB

...RA CARRERA.— Con... 1.000 metros.— A ... horas.

... (C. Olivedo).— ... que tiene aburr... ... bien y no corres... ...

... (C. Ulloa).— ... el pueblo dice su ... cree ganar con ... que dos veces ha ... en la ocasión.

... 56 (L. A. Ro... Este caso de elementos ... que deben inscribirse en ... que será enviada ... porque en la ca... tienen ninguna chance ... el sustento diario.

...STINGUIDO, 56 (J. Esco... Este es el enemigo pre... del favorito Coyehue y si ... puede ser nueva... postergado por este ga... que ha estado metido en ... conversaciones cerca ... meta, en el presente ve...

...ON VALE, 56 (O. Saave... No ha podido resultar... práctico trabajar bien ... semana, porque el domin... ganan hasta los gatos, ... debería llegar placé, es de... repetir sus dos últimas ha...

...MARANENTO ,56 (R. Monto... Se nos ocurre que este ... va a dominar para ha... rendir el máximo. Un pla... ... pescar, a pesar de su ... defección.

...OMO, 56 (E. Peña).— Este ... entre a los elencos que tra... como "cracks" y después ... corresponden, en presencia ... público.

...BANTO, 56 (O. Oliva... Harto malo su cuarto ... del domingo pasado en ... ganó Polizón. Con este ... que es más enérgico, po... rehabilitarse.

...BLESIENNE, 56 (R. Paro... La monta es harto su... pero sus defecciones ... muy recientes para creer ... este jockey va a me...

...OMENICA, 53 (F. Arredon... Tuvo una figuración, al ... tercera de Sin Gracia. ... puede meterse de nuevo.

...TERA GRANDE, 53 (L. E. ... En el Hipódromo ... ha llegado en tabla, pero ... chiqued nunca ha hecho ... de provecho.

...NDA CARRERA.— Con... ional.— 1.000 metros.— A ... 11.15 horas.

...CAPARRA, 52 (S. Arella... Muy bien se ha visto ... aprontes y si corresponde a ... de ellos puede meterse ... placé. Su última fue un ... puesto, pero sin ninguna ... de futuro triunfo.

...HORA, 52 (C. Pezoa).— ... gran linaje y ya tiene su ... Esta vez va a pelear ... tercio.

...ELSTINA, 52 (L. Fuentes). ... falta mucho para que pue... alternar con éxito frente a ... finales del domingo.

...CIDADRE, 52 (R. Montoya). ... dato ha circulado mu... porque dicen que tiene un ... magnífico.

...ARIVELAND, 52 (R. Paro... Cuentan maravillas de ... trabajos y como no en vá... ... buscado a un jinete de ... del que se va a gastar ... domingo, hay que tenerla ... presente.

...LDWICK, 52 (F. Arredon... No nos preocupa por ... porque en esta carrera ... tiene ninguna chance ... cartas muy superio...

...ICAS, 52 (E. Peña).— Ten... muchos boletos, porque ... que ha llegado el momen... ... que cambie de categoría.

...ELITA, 52 (O. Muñoz).— ... tenía otras ofertas y ... la preferencia a ésta, por ... Su última es un 11.0 ...

...LAR, 52 (J. Escobar).— Si ... a sus cotejos, del ... no debe bajar.

...VOLTERA, 52 (N. N.).— ... jinete hasta hoy, de ... que su opción es ... probarla.

...VITUTLA, 52 (N. N.).— ... demos en el empate en... Kortenaque y Maciza.

...NTA CAROLINA, 52 (J. ...).— El vino es lo mejor ... pero la potranca ésta ... a ser mal tercio. Deben ... que le pongan "siete ti... y así no comprometa ...

...MPERET, 52 (F. Toro).— ... ganadora de la carrera, ... favorita y es bien difícil ...

...DERA CARRERA.— Con... ional.— 1.000 metros.— A ... 12.30 horas.

...LANCIAGA, 52 (E. Peña). ... sus primeras armas y ... observarla que, jugar...

...RAMAYOLA, 52 (V. Ba... En esta oportunidad no ... mente en la conversa... porque irá presa con las ... más bravas.

...NTRASERA, 52 (J. Sando... Es una potranca que ... salir airosa, pero no en ... oportunidad.

...ADELA, 52 (E. Salas).— ... preocupen de ella, esta ... su paseo, pero sus pre...

ROGELIO PARODI, jinete de Relevo, estima que su potrillo no bajara de la tabla, y que el "cuco" es Belmont Park.

tensiones no pueden ser muchas.

GRUSHENKA, 52 (J. Castro).— El jinete está muy optimista, pero creemos que la van a ganar.

TURINGIA, 52 (J. Escobar). — Este tiene mucha opción y será jugada con fe, porque sus progresos los ha evidenciado en la presente semana.

LA ROMANCHE, 52 (N. N.). — Parte en punta y cuando llega a las galerías se para, como si estuviera cumplida su misión.

LACERADA, 52 (C. Pezoa). — Tiene muchos partidarios, porque sus trabajos son como para jugarle una cubierta.

LLILLA, 52 (R. Parada).— Llegó octava en su última carrera, no es título para esta ocasión.

MALLU, 52 (S. Vera).— Es una de las potrancas que mejor se ha visto en sus aprontes.

MELANIA, 52 (G. Jorquera). — No hay que tomarla en cuenta en esta ocasión porque no tiene ni aprontes que digan que puede ganar a las favoritas.

REHUSADA, 52 (M. Yáñez). — No tiene ni línea ni aprontes que indiquen que es la llamada a ganar.

SANGRE FRIA, 52 (O. Muñoz).— El jinete dice que llegará placé y que pagará un saco de billetes.

TESALIA, 52 (R. Parodi).— Nos han dicho que es la ganadora y que hay que jugarla esta vez con la fe del carbonero.

THAIS, 52 (S. Arellano).— Nos dicen que es una potranca de gran porvenir, porque sus trabajos son buenos, no ha sido nunca apurada.

CUARTA CARRERA. — Sexta serie.— 1.300 metros.— Handicap.— A las 14.30 horas.

PINTORESCA, 57 (J. Pérez). Es una buena yegua en las pistas del Hipódromo Chile. Se divisa linda y con buenos cotejos.

LOS MAITENES, 55 (C. Pezoa).— Es un grandote que trabaja bien, corre en punta y después llega entre los arrieros.

GRAN PAGANO, 54 (R. Hevia).— Es un caballo que trabaja como "las" y corre como carta sin valor.

MARDITA, 54 (L. Toledo).— Nos aseguran que esta vez va a mostrarse convencidos que su cancha a mejorar, pero nosotros está está en La Palma.

CABAÑERO, 53 (J. García). Es otro caballo que tiene su campaña mejor en el Chile, y le siguen cargando aquí, porque aseguran que está listo para ganar.

FLECHADOR, 52 (A. Núñez). Nos dicen que tiene un aprontes para ganar por amplio margen. Ahí queda el dato, pero nosotros no nos creemos de cuentos.

GALGO BUENO, 52 (M. Yáñez).— Sus últimas son malas, pero ha tenido serios inconvenientes, de tal manera que sus fracasos no hay que tomarlos muy en cuenta, porque el caballo está muy corredor.

LINYERA, 53 (R. Parada).— Estos caballos son los que deben irse luego de Santiago, porque aquí no ganarán jamás ni para la avena.

BLOCK, 51 (J. Caro).— Este golpe cuenta con muchos partidarios, especialmente entre los que creen en sus buenos cotejos.

SOFOCADO, 53 (R. Valenzuela).— Ganó una, hace dos meses, y después ha fracasado en forma sistemática.

DORADO, 52 (O. Muñoz).— Está inconocible de malo. El año pasado le hacía pelea a los más gallos.

ALDEBARAN, 51 (F. Zúñiga).— Lindo caballo, muy bien presentado, pero de caballo de carrera no tiene nada.

BIER HALL, 50 (U. Gaete).— No ha correspondido a sus aprontes. Dicen que ahora puede dominar a sus rivales.

MISS SORAYA, 50 (N. N.).— Es raro que no tenga monta, cuando viene de ganar en buena forma en el Hipódromo Chile, y si corre tanto como allá, los va a dominar a todos.

ORBITA, 50 (H. Olguín).— Está pésima y no creemos que en esta semana se va a operar el milagro de su mejoría.

PADELLA, 49 (E. Peña). — Un placé está asegurado para ella. Nos dicen que ha trabajado muy bien.

ATHALIE, 47 (L. A. Rojas).— Nos cuentan que trabaja bien. Nos aseguran un placé.

QUINTA CARRERA. — Quinta serie.— 1.300 metros.— Handicap.— A las 15.15 horas.

ORLASS, 57 (J. Barriosi). — En el Hipódromo Chile ha hecho sus gracias, pero aquí, con este peso, no hay caso.

REINA CRISTINA, 56 (J. Escobar).— El año pasado ganaba a mejores, después ha destenido como percala.

ADOREE, 55 (O. Muñoz). — Siempre la han tenido como muy buena, pero ella no corresponde a sus calificativos.

CHAMOTO, 55 (R. Parodi).— Este caballo debe estar en la tabla, y si se descuidan, puede ser el ganador.

OLIMPIC, 55 (R. Parada). — En su última fue jugado con mucha fe, y llegó mal, pero tuvo muchos tropiezos.

PRINCE CROWN, 55 (G. Jorquera).— Hay que jugarlo de cubierta, porque sus cotejos son muy buenos.

VIE EN ROSE, 54 (F. Zúñiga).— Nos han hablado de ella con entusiasmo, pero como ha fracasado en todas sus últimas, no nos han podido convencer.

MAYITA, 53 (M. Yáñez). — Muy buenos son sus cotejos, y sus carreras últimas son harto discretas.

MI REINA, 53 (F. Arredondo).— Atraviesa por un gran periodo de entrenamiento; ha ganado en esta cancha y ha peleado todas sus carreras últimas.

LIUN CHIN, 51 (E. Peña).— Tiene una guena figuración reciente, y en esta ocasión puede dominar a sus rivales.

VERONES, 52 (L. A. Toledo). Hay que averiguar bien, porque si corresponde a sus cotejos, no hay que dejarlo de jugar.

ZULIA, 53 (F. Toro).— Cada vez que corre la juegan grueso. Viene de pelear su última, y aseguran que aquí está el desquite.

CAMELOT, 52 (J. Chamorro). Le dieron un descanso, hizo su rentrée y llegó peor que antes. No nos entusiasma.

DOÑA MONI, 52 (H. Olguín). Esta es carta muy noble, y salió de perdedora en esta cancha, y antes tenía dos figuraciones buenas.

GALGO GRIS, 52 (J. Castro). Este es otro que trabaja bien y no corre nada.

MIX MISS, 51 (R. Montoya).— Muy bien ha corrido en todas sus últimas. Hay que jugarla.

VALERITA, 51 (C. Pezoa).— La creen una notabilidad, y ha fracasado en el Hipódromo Chile y en el Club Hípico, y con boleteadas millonarias.

BOREAL, 50 (S. Vera).— Está circulando el dato, pero cuando esto ocurre, es porque no va a llegar ni en la tabla.

MI PRINCESA, 49 (S. Arellano).— Es una de las buenas pupilas que tiene Tulio Herrera, pero sus trabajos son mejores que sus carreras.

FUSTA LIBRE, 49 (F. Gatica).— Este jinete se va a largar a ganar de repente, porque está muy bien entrenado y todo depende de que le den buenas montas.

TRIPLE CORONA, 49 (G. Monetta).— Todas sus últimas son muy malas. No hay cómo seguirle el rumbo, porque el año pasado peleaba con mejores.

ACOGEDORA, 46 (R. Gatica). No se preocupen por esta vez, porque hay varias cartas más bravas que las de ella.

LA SEÑORIA, 45 (J. Caro).— El año pasado esta yegua dio varios golpes, pero este año no ha asomado ni la cabeza en la tabla.

CARRERA "A".— 1.600 metros.— Condicional.— Se correrá después de la séptima.

BELGRADO, 57.— (L. Catalado).— Es el mejor de todos, como lo indica el peso, pero con Parodi sería fijo.

NUBARRON, 57.— (O. Muñoz).— Viene de ganar muy bien, y la repetición es posible.

MITCHEL, 54.— (S. Arellano).— Este caballo era promisorio, porque alternaba con los buenos y los peleaba los premios.

JORGE CASTRO conducirá a Radiante en "El Cotejo de Potrillos", el que es considerado uno de los "tres grandes" de la carrera. El jinete también le tiene profundo respeto a Belmont Park.

NAIPE, 54.— (F. Toro).— A éste le ha llegado "su hora". Debe ser el ganador.

NIBELUNGO, 54.— (A. Núñez).— Ganó muy bien en su última presentación en esta pista y ahora es el enemigo más serio para Nubarrón.

REPINTADO, 51.— (F. Zúñiga).— Hizo su "rentrée" y no demostró nada. Con todo, hay que reconocer que su campaña de potrillo fue buena, y cuando recupere su estado físico peleará otra vez.

OCTAVA CARRERA.— 1.300 metros.— Segunda serie.— Handicap.

GRAND CANYON, 55.— (O. Muñoz).— Viene de Viña del Mar, donde ha ganado varias veces.

GUADALCANAL, 55.— (F. Toro).— Esperar una oportunidad más favorable.

MAXIM, 54.— (J. Pérez).— Es una bala. Acaba de ganar a Escarito y Landlover, en tiro de 1.000 metros.

SILVER, 54.— (José Escobar).— Aún no recupera el buen estado que lució en Viña del Mar, donde ganó sólo una.

URANIO, 54.— (B. García).— Con singular guapeza ganó el tordillo una primera serie en La Palma. Gran opción en este lote.

DIABLO COLORADO, 51.— (Juan Sandoval).— Las condiciones favorables en que afronta el compromiso lo convierten en carta de primer orden.

ESCARITO, 51.— (R. Montoya).— Por nariz lo derrotó Monticelli. Ahora debe cobrar revancha.

ANDUNET, 50.— (Gustavo Farfán).— Este jinete, que viene arrancando del maltrato viñamarino, tratará de abrirse camino con rapidez.

MONTICELLI, 50.— (Mario Yáñez).— Ajustado triunfo logró el domingo pasado sobre Escarito, demostrando que ya recuperó todo su potencial físico.

NANKIN, 50.— (G. Jorquera).— Es ganador en Viña del Mar. Un compromiso muy duro.

EL VALLE, 45.— (Jorge Caro).— Tuvo un relumbrón y peleó algunas carreras. Aquí, con tan poco peso, es una buena cubierta.

NOVENA CARRERA.— 1.300 metros — 4.a serie.— Handicap.

DARIUS, 57 (O. Valenzuela).— Ha corrido con poca fortuna últimamente.

POLENTA, 56 (J. Escobar).— Buena monta, pero creemos que no logrará salir avanti en este lote.

QUE SE YO, 56 (J. Pérez).— Se desempeña mejor en la pista palmeña.

FORTISIMO, 55 (Carlos Pezoa).— Ganó a Coyahue y mantiene su buen estado físico.

ALARCO, 54 (R. Silva) - Su mejor campaña la ha desarrollado en el Chile. Espera que vuelva allá.

TROTAMUNDO 54 (F. Zúñiga).— Tercero de Anteo y Don Eduardo, en mil metros. Este tiro favorecerá sus posibilidades.

BARU, 53 (Sergio Vera).— Rodó en le ganada por Anteo. No sufrió lesiones en el percance.

NAMUR, 53 (R. Parada).— El veterano está corriendo mejor que nunca y si hay pista blanda, tanto mejor.

PURA PINTA, 53 (Fernando Toro).— Cuarta de Anteo y aquí debe mejorar.

AUSTER, 52 (R. Montoya).— Tiene un buen cuarto de Ministro y está en excelente estado físico.

BOINA VERDE, 52 (R. Gatica).— Lejos llegó en la que Máxim ganó a Escarito y aquí pasará lo mismo.

DON EDUARDO, 5 2 (Raúl Valenzuela).— El segundo que tiene de Anteo, en tiro de mil metros, le asigna clara opción.

EL CHA CHA CHA, 52 (S. Arellano).— Tercero de Da Gavea-Tronio, de 1.500 metros. Aquí debe mejorar mucho.

LORD DIENER, 52 (O. Muñoz).— Dejar pasar esta presentación.

LA PASARELA, 52 (R. Parodi).— Esta monta se pone para cosas serias. Mantenerse alerta.

MATEO, 52 (F. Arredondo).— Fracasó en su última y a lo mejor sale ahora.

MORENO, 52 (E. Salas).— Segundo de Matinée. Mantiene buen estado.

TRINQUETE, 52 (Jorge Castro).— Segundo de Ministro. La distancia lo favorece.

WOLF, 52 (M. Yáñez).— Cuarto en la de Combatidor. El veterano se defiende.

ACREEDOR, 51 (N.N.).— No ha logrado figuraciones en sus últimas presentaciones.

APOLITICA, 51 (Aurelio Núñez).— Trabaja bien, pero corre mal.

ARCANA, 51 (E. Peña).— No se ve aún en su mejor postura.

PETER TOM, 51 (A. Soto). — En estos lot grandes le gusta lucirse.

CARMENCITA, 50 (L. Rojas).— Última y penúltima son sus más recientes performances.

LA MIRMBULE, 50 (G. Farfán).— La distancia favorece sus posibilidades.

MIRANDA, 50 (M. Reyes).— Abonaría un sport extraordinario, pero muy difícil.

ALMA TIERNA, 49 (U. Gaete).— No da señales de mejorar su estado físico.

AMBIENTADO, 49 (G. Jorquera).— No descuidarlo. Es ganador de Liu Chin y Maranta y se ha visto muy bueno.

DECIMA CARRERA. — 1.300 metros. — Tercera serie.— Handicap.

HUNTING, 61, R. Parodi.— Con estos kilos no hay que preocuparse.

LUPAKO, 57, P. Ulloa.— Es rápido y amigo de dar sorpresas.

EDIMBURGO, 56, Omar Olivares.— Segundo de Combatidor y de nuevo en la pelea.

MINISTRO, 55, José Escobar. — No fue capaz de darle alcance a Torpedero, pero en esta pista lo hace mejor.

ANTEO, 54, J. Chamorro. — Ganó a Don Eduardo, pero este lote es superior.

BRAZILIAN, 54, R. Silva. — Hay que esperar una oportunidad más ventajosa.

DRAGONA, 54, O. Saavedra. — Tendría que estar sobresaliente para alternar con éxito frente a los consagrados del lote.

FERNANDO TORO, primera monta del stud de Augusto y Alvaro Breque, tendrá la grave responsabilidad de conducir al favorito Belmont Park. El jinete está optimista y cree que vencerá.

GOODY, 54, R. Montoya.— No es el mismo de otras temporadas. Pasar.

LANDLOVER, 54, S. Arellano.— Tercero de Maxim-Escarito, que no da para mucho más en este lote.

MAJARU, 54, H Galaz.— No figuró en la ganada por Maxim y aquí se le presenta más difícil todavía.

UTOPICO, 54, G. Saavedra.— Hay que esperar que lleguen las pistas de invierno.

BLUE GRASS, 52, G. Jorquera.— Elemento luchador y que al menor descuido puede dejar colgados a los taitas.

WESTMINTER, 52, O. Muñoz. — Discreta campaña realizó en Viña del Mar.

ADELINA, 51, M. Yáñez. — Compromiso sumamente difícil. Esperar otra.

BRUNETTE, 51, Fernando Toro.— Liviana que puede aspirar a un placé, pero con mucha suerte.

DO WELL, 51, Aurelio Núñez. — Empató con su coetánea Sh. Princess. Mantiene gran estado físico.

MARTIN CAROL, 50, Carlos Pezoa.— Tiene buetos cotejos.

MATINEE, 50, N. N.— Ganó a Moreno, pero falló en la de Maxim.

VOLIERE, 50, N. N. Ninguna expectativa.

NURBAR, 49, Sergio Vera.— El tiro puede ayudarle.

TRAVESIA, 47, Gustavo Farfán.— Jinete que le hará mucho empeño.

GALGA RUSA, 46, F. Arredondo.— Reapareció en malas condiciones en la ganada por Maxim.

ALEGADORA, 45, N. N.— Ni por los pocos kilos creemos que tendrá éxito.

ALLA VENGO, 45, J. Caro.— Cuarta en la ganada por Maxim. Es poco antecedente.

Partida FALSA

CANDIDATEABA el año pasado el actual Primer Mandatario, Excmo. señor Jorge Alessandri Rodríguez, cuando fue invitado a una concentración de los gremios hípicos. Listos estaban varios dirigentes para plantearles sus problemas; pero el visitante pidió que fuera uno sólo el que hiciera uso de la palabra. Le tocó a Juan Zúñiga, quien hizo una sobria exposición, con punterías de admirable precisión.

Después habló el visitante y demostró que conocía los problemas hípicos mejor que todos sus oyentes. Incluso, se refirió a que "La Gallina de los Huevos de Oro", que estaba moribunda...

Ahora, en todos los ángulos de la hípica nacional, se ha recibido con reconfortante optimismo el acuerdo del Senado de otorgar al Presidente de la República las más amplias facultades para darle al turf nacional una nueva organización económica.

En efecto, dicho acuerdo, que fue incluido dentro del artículo 254, del Proyecto Económico, la facultad especial para el Primer Mandatario, a fin de que le dé una nueva distribución a los descuentos que se hacen en los hipódromos a las apuestas mutuas.

El Presidente de la República, al hacer uso de las facultades que se le otorgarán para la iniciativa de nuestra referencia, contemplará las actuales necesidades de los hipódromos, tanto de esta capital, como de provincias y las aspiraciones de bienestar de los gremios hípicos.

La nueva legislación se encuentra actualmente en la Cámara de Diputados, donde, seguramente, el artículo que se refiera a la nueva extructura del turf nacional, no será modificado y será aprobado en los mismos términos que lo hizo el Senado.

—oOo—

HACIA TIEMPO que no llegaba a nuestro país un diplomático extranjero con auténticas aficiones por el turf. Hemos conocido varios que, en su calidad de diplomático y de amantes del noble deporte se han granjeado enormes simpatías en nuestro medio. Hace muchos años, un Ministro de Japón acreditado ante el Gobierno de la Moneda, tuvo caballos, y si mal nos recordamos, entre ellos, un "crack": Statuto. Defendía el hijo de Malinche (argentino), el Stud Las Rosas, que era de propiedad de ese enviado del país del "sol naciente". Statuto, montado por "Pitín" Gutiérrez, ganó "El Derby", de 1932. Fue un triunfo recibido con el entusiasmo y el cariño que se profesaba, no sólo en el ambiente hípico, sino que en todos los sectores sociales, al Ministro japonés.

"Pitín" recibió como premio extra una camisa de la más pura seda japonesa. Nunca vimos tipo más feliz...

—oOo—

OTRO DIPLOMATICO muy hípico fue también el Embajador argentino Quintana. Era uno de los propietarios del Stud "La Quiorma" y sus defensores fueron aplaudidos con frecuencia al regresar victoriosos al pesaje. Un Embajador brasileño, al que, cariñosamente se le llamaba "Cabeza Hinchada" (estaba de moda esa tonadilla brasileña por aquellos días), no dejaba pasar domingo sin concurrir al recinto de socios del Club Hípico, Gozaba, como los anteriores de la más profundas simpatías entre los hípicos locales.

Debe haber otros diplomáticos extranjeros que también fueron aficionados a las carreras de caballos, el más apasionante de todos los deportes, pero no recordamos sus nombres.

—oOo—

PERO DESDE hace pocas semanas se halla en Santiago un Embajador que, ha de "matarles el punto" a todos los anteriores: el Excmo. señor Wolfgang Larrazábal, atlético y joven Embajador, que nos ha enviado Rómulo Betancourt, flamante Presidente de la hermana República de Venezuela. Desde que llegó a Santiago, no ha dejado pasar domingo sin ver carreras, ya sea en el Hipódromo de La Palma o en el Club Hípico. Como se dice vulgarmente, el Embajador Larrazábal "cayó parado" entre nosotros... Tanto, que hace algunas noches fue al boxeo en el Caupolicán y al ser anunciada su presencia el público lo aplaudió más que a los contendores de la pelea de fondo.

Al nuevo Embajador no sólo le gusta mirar box. También lo practica y se dice que en Caracas hizo guantes con Pascual Pérez. Igualmente, gusta del fútbol y cuando venía en viaje a Chile en un barco de la Armada venezolana, oyó por radio el match entre Chile y Argentina. Al llegar a Valparaíso, comentó, a propósito:

—Sentí mucho la derrota, pues mi corazón estaba con el equipo de ustedes...

—oOo—

EL EMBAJADOR Larrazábal, al decir de quiénes han tenido la suerte de departir con él, es un hombre de extraordinaria simpatía. Es de los que se da a querer, automáticamente. Vaticinan que hará muchas amistades y que su gestión diplomática será muy feliz.

Pero lo más importante de todo es que es hípico de tomo y lomo. Y eso significa que lo tendremos a menudo animando las reuniones sociales del Club Hípico que, a veces suelen ser latosas, por falta de personas gratas, como es este Embajador, que tuvo la buena y afortunada ocurrencia de enviarnos el Presidente Rómulo Betancourt.

Sensacional LUCHA ENTRE COPIHUAL, FESTIVA Y TOLPAN EN EL CLASICO "OTOÑO"

Tendremos el domingo próximo una de las carreras más lindas de este año. El clásico "Otoño", en tabla en el programa del Club Hípico, competencia que tiene que resultar sensacional, tanto más cuanto, que el peso de reglamento ha dejado con neta opción a varios de los contrincantes.

Nosotros, a base de informaciones del mejor origen calificaremos a los rivales en los siguientes términos:

TARRERITO, 61 (R. Parodi).— Tiene varias victorias este año, toda ellas en el Sporting Club. Ha llegado como leon, pero aquí el cantar será distinto.

BIEN RECIBIDO, 60 (R. Montoya).— Tiene a su haber un rosario de triunfos en la temporada de verano en el Club Hípico, pero esta vez será vencido.

COPIHUAL, 60 (O. Olivares).— Es el "crack" del momento actual. Perdió en el "Casino Municipal", en 1.900 metros, dándole trece kilos a Festiva; ahora le dará nada más que siete y son cien metros más. Creemos que el coloso se comerá viva a la yegua.

RABELAISIENNE, 57 (P. Ulloa). — Brillante su campaña de este año. Ha ganado varias y ha perdido por los pelos de la nariz otras, en brava lucha. El domingo, por mucho que se agigante, debe ser superada.

BLACKBUSHES, 56. — (A. Poblete).— Sin lustre su campaña de este año. En el papel no tiene ni lamás remota opción a vencer a los tigres: Copihual, Tolpán y Festiva.

TOLPAN, 56 (O. Saavedra).— Se encuentra en el mejor estado físico de su vida; sus trabajos son espléndidos y le hará brava pelea a Copihual y Festiva, que deben resultar más favoritos que él.

FESTIVA, 53 (S. Vera).— Harto buena y con mucha suerte la ganadora del "Casino Municipal". La estamos viendo llegar pescada de las mechas con Copihual y Tolpán.

GUIA PROFESIONAL

ABOGADOS

SANCHEZ DEL POZO
Especialmente asuntos y juicios matrimoniales, posesiones efectivas, particiones. Moneda 1137, oficina 78, fono 80813. 10-12.30 y 17.30-19 horas. (GP) H O P.

MANUEL CARTES
Nulidades matrimonio. Divorcios. Particiones. Juicios trabajo, arrendamientos. Cheques. Nacionalizaciones, visa ordinaria. Huérfanos 1294, oficina 43. Teléfono: 64559. (GP) H O P

NULIDADES MATRIMONIO, EXCLUSIVAMENTE
Abogado. Matías Cousiño 199, oficina 311. De 12-13 y 18-20 horas. (GP) H O C.

ELAAS NEGHME RODRIGUEZ
Juicios del trabajo. Ahumada 131, oficina 3[illegible], fono 88387. (GP) 21-III P.

ROBERTO SANHUEZA G.
Abogado
Especialidades matrimonio, divorcios, particiones. Bandera 463.

RAQUEL KOGAN B.
Abogado
Atiende toda clase de asuntos. Compañía 1048, fono 84844, edificio Teatro Real. Atención: 6 a 8 P. M. (GP) 10-5 P

MATRONAS

SEÑORA PHERINY
Lord Cochrane 95
(GP) H O C

TERESA SANTANDER
Salvador Sanfuentes 2[illegible], fono 6[illegible]58.
(GP) 7.6-III P.

DENTISTAS

CLINICA DENTAL "CENTRAL"
Prótesis inmediata. Trabajos urgentes. Compañía 1068, oficina 1103, teléfono 65702.
(GP) H O P

TECNICOS DENTALES

"RAPIDO"
Soldaduras dentales. Pasaje A Edwards 29, entre 400-411, entrada por Ahumada 312, fono 67319.
(GP) H O C

MEDICOS

DR. GUILOFF
Embarazos, partos. Consultorio Almirante Barroso 7, departamento 49, galería Providencia 1370, Teléfono 63003. Residencia: La Verbena 8846, teléfono 491765.

MEDICOS

Dr. GASTON RAMIREZ
Piel, Manuel Rodríguez 56, Fono 6[illegible]
(GP) H O C.

THOMPSON SCHWARZENBERG
Metabolismo, impotencia, obesidad, glándulas. Merced 486-A, fono [illegible]
(GP) 4-5 P

DOCTORA NAVARRETE
Señoras. Alcuña Mackenna 315 Teléfono 63[illegible]. 5-8.
(GP) H O C.

Dr. PEDRO SOTO SELLO
Exámenes de laboratorio y transfusiones. Estudios en Norteamérica. San Isidoro 91, 3.o C. Teléfono 26[illegible]
(GP) 20-3 P

DR. GORGEWSKY
Rayos X, estómago, hígado, broncopulmonares, diabetes. Compañía 2[illegible] (86859). de cinco.
(GP) 25-10 P

ABDELKARIM DAVIS
Señoras, ginecología, obstetricia, psiconeurosis. Consultas, de 3 a 7. Huérfanos 2084
(GP) 19-3 P

MEDICOS

DR. HERNAN DEL PINO
Enfermedades de niños. Consultas, horas si fono 471009.
(GP) H O C.

LECUERC
Nerviosos mentales, alcoholismo, Undurraga 202 (Dieciocho Olivares). Fono 40832-6[illegible].
(GP) H O C.

WAISSBLUTH
Corazón, pulmones, estómago, hígado, reumatismo. Rayos X. Santa Rosa 1[illegible]. Fono: 382057-44938

DR. DEL RIO
Ginecología - Partos - Hemorragias - Tumores. Monjitas 517, Depto. 12. 15-19.30 horas. Fono: 371789 - 391309.

DR. Y. WOLF
Medicina general. Res. Coventry 217, fono 47[illegible] (Cerca Andes 3078, fono 91[illegible] (G.P.) H O C.

PRACTICANTES

PROSPERINA FLORES
Enfermera universitaria. Santa Filomena 42[illegible] (GP) 20-[illegible] C.

ESCOBA
Tratamientos. Huérfanos 757, 30032 (GP) 15-3 C.

PROPUESTA VENTA AVENA

Se llama a PROPUESTAS para la venta de 600 qq. m. de avena Stormking cosechada en la Hacienda Canteras de Los Angeles, especial para semilla forrajera verde vacas de lechería y 400 qq. m. de avena Ruvia forrajera, cosechada en la Hacienda Lipingüe, en Valdivia.

Las propuestas se abrirán el día 24 de marzo, a las 16 horas.

Bases, antecedentes y muestras en Departamento Agrícola, Agustinas 1253, 5.o piso y en Hacienda Canteras y Lipingüe.

Director General
SERVICIO DE SEGURO SOCIAL

CINE "SAN DIEGO" SE INAUGURA HOY

La Organización Teatral Chilena S.A., entrega hoy al público el "Cine San Diego", moderna sala situada en la calle del mismo nombre esquina de Eyzaguirre.

El "Cine San Diego" tiene capacidad para 1.300 espectadores y está dotado de un equipo de proyección Telefunken con pantalla de plástico gigante de 15 x 7 y será dotada de aire acondicionado.

La inauguración de hoy se hará con la película de Cantinflas, "El Mago".

QUINTO ANIVERSARIO CELEBRARA LA SATCH

En estos días se celebrará un nuevo aniversario del teatro de la Sociedad de Autores Teatrales, cuyos cinco pisos cobijan dos salas dedicadas al teatro vivo.

Esa función se llevará a cabo en los primeros días de abril, con la participación de primeras figuras del teatro chileno.

REVISTA CON MARIONETAS ESTRENA EL BIM BAM BUM

Tras largos y prolijos ensayos, dirigidos personalmente por Buddy Day, el Teatro Opera estrena hoy una nueva producción revisteril de Eugenio Retes y Eduardo Félix Peña, titulada: "Me alteraron las facultades" la que cuenta con varios sketches de acentuado tono humorístico que comentan la actualidad política del país.

Una de las novedades que aportará esta revista es la presentación de un teatro de marionetas, en base a figuras de conocidos políticos, que interpretarán diálogos de los ex redactores del semanario "Topaze", Gabriel y Carlos Sanhueza y Alfredo Godoy Guardia.

Como estrella del nuevo espectáculo debutará la notable "vedette" brasileña Mary Goncalvez, artista de hermosísima voz, a quien nuestro público aplaudió sin reservas hace dos años y de quien guarda un recuerdo inmejorable. Otra atracción de jerarquía la constituye el astro argentino de la risa, Don Pelele, actor cómico de acusada y fina personalidad, que ha obtenido grandes triunfos en los teatros de Buenos Aires y que por primera vez se presenta en Chile.

En los cuadros musicales preparados por el aplaudido coreógrafo uruguayo Oscar Happel tendrán lucida participación Dolly Bioletti y la Venus húngara Haty Klamar que en esta revista ascienden al estrellato, premiando así su valiosa labor realizada desde hace un año en el Bim Bam Bum.

Como siempre la nota cómica estará confiada a mucha gracia de Iris del Valle, Eugenio Retes, Gabriel Araya y Chito Morales.

"LA GATA" Y OTROS ESTRENOS DEL METRO

Los Teatros Metros y California iniciarán dentro de pocos días su nueva temporada con la presentación de la extraordinaria película "La gata sobre el tejado caliente", protagonizada por Elizabeth Taylor, Paul Newman y Burl Ives, basada en la obra de Tennessee Williams, laureada con el Premio Pulitzer, y nominada para seis premios de la Academia de Hollywood. Esta producción iniciará la temporada de estreno, que ofrecerán ambas salas en un esfuerzo de superación, el que continuará con producciones sobresalientes como "La escuela del vicio", una vívida exposición de las costumbres de la juventud moderna; "La rosa del hampa", con Robert Taylor, Cyd Charisse y Lee J. Cobb, que es la dramática historia de las muchachas que se asocian a la vida de los reyes del crimen; "Rojo atardecer", rodada en Austria, junto a la Cortina de Hierro que la separa de Hungría, en que Yul Brynner, encarna a un comandante ruso, árbitro de vida y muerte, mientras que Deborah Kerr, representa a una aristocrática dama inglesa.

Completando esta serie de grandes películas, se anuncia a continuación el estreno de "La maja desnuda", con Ava Gardner, interpretando a la Duquesa de Alba, junto a Anthony Franciosa en el papel del gran pintor español Goya.

JOSE BOHR SALE EN JIRA.

—El conocido compositor y cinematografista argentino, José Bohr, viajó ayer a Panamá, por vía LAN-CHILE, iniciando una nueva jira artística que abarcará las principales ciudades de Centroamérica y los Estados Unidos.

CHANG MUESTRA UN VIAJE INCREIBLE CON ELENCO CHINO

Dos horas de espectáculo maravilloso, viajando por la China, India o el Africa, en alas del misterio, constituye la presentación de la Compañía de Revistas Mágicas del chino Chang que se presenta con gran éxito de crítica y público en el teatro de la Satch, "El Demonio Tentador", es la revista diferente, con ballet, música y lindas figuras. Dos horas dura este viaje que se inicia con el paseo de Chang del Infierno al Paraíso para, luego ir mostrando los más extraordinarios cuadros de illusionismo, algunos de suspenso y hondo dramatismo, otros curiosos y algunos de fina comicidad oriental.

Chang, junto a su Compañía Maravillosa, en la cual sobresalen la vedette internacional Shirley Howard, traída desde Nueva York, las hadas de la magia Zita y Eve So Li Mosi y las diablas del Ballet de Doreen Young se presenta en las funciones de 19 y 22 horas.

Para el domingo se ha programado una nueva matinée con una función especialmente preparada para los niños. Las entradas numeradas pueden solicitarse en el fono 89359.

PELICULAS QUE SE ESTRENAN HOY

"CLAMOR DE VENGANZA" — La Organización Rank estrena hoy en los cines Bandera y Dante, la producción técnica "Clamor de Venganza", film basado en una divulgada novela cuya acción se desarrolla en la jungla oriental.

Animan los papeles principales de este film Mary Ure y Peter Finch.

"EL SACERDOTE Y LA PECADORA" — El cine Plaza estrena hoy la película francesa "El sacerdote y la pecadora", atrevido film que motivó los más encontrados comentarios a su estreno en los cines de Europa.

El Dr. André Berge, director del Centro Psicopedagógico de la Academia de París, expresó en uno de los artículos de su carta, dirigida al director del film: "Yo no dudaría en recomendar este film a mis hijos, e incluso les animaría a verlo".

Los roles centrales de esta cinta están a cargo de Annie Girardot y Pierre Trabaud.

HOY PLAZA 2 - 4 - 7 - 9.45 P.M.

ANNIE GIRARDOT
PIERRE TRABAUD
En un film de LEO JOANNON

¿A QUE SE DEBE EL DESARROLLO DE LA PROSTITUCION... LA PROSTITUCION ES UN MAL CRONICO DE LA SOCIEDAD ACTUAL... EL ARREPENTIMIENTO ANULA EL PECADO ANTE LA SOCIEDAD...?

EL SACERDOTE Y LA PECADORA

ACADEMIA DE ARTE DRAMATICO
TEATRO DE ENSAYO
UNIVERSIDAD CATOLICA
MATRICULA ABIERTA
hasta el 23 de marzo
INFORMES: J. V. Lastarria 90 — 10 a 12 horas
TELEFONO 397446

METRO - CALIFORNIA
BANDERA 747 - TELE. 83361 — 3.— 6.30 y 9.30 P.M.
HOY ¡LA MEJOR PRODUCCION DE TODAS!
3.45, 7.— y 10.— P.M. Para mayores y menores
TARZAN LUCHA POR SU VIDA
Metro Goldwyn Mayer
LA GATA SOBRE EL TEJADO CALIENTE
¡Presentada con un realismo sin compromisos!
ESTRENO JUEVES
ELIZABETH TAYLOR - PAUL NEWMAN
LOCALIDADES NUMERADAS - VENTA
Metro Goldwyn Mayer

Hoy PACIFICO 2 - 4 - 6.45 y 10 P.M.
MAYORES
Sin comentarios!
Ercilla DICE: MUY BUENA
Ecran DICE: EXCELENTE
El Debate DICE: UN FILM DE ALTA CALIDAD
entre telones DICE: FORMIDABLE
Última Hora DICE: MUY BUENA
Audacia El Correo de Quillota DICE: MUY BUENA
Vistazo DICE: EXCELENTE
El Siglo DICE: UN FILM DE IMPRESIONANTE
2ª SEMANA
EL QUE DEBE MORIR
Basada en la obra de NIKOS KAZANTZAKI "LE CHRIST RECROCIFIE"
con JEAN SERVAIS • NICOLE BERGER • MAURICE RONET
Una selección Leo Films

HOY UNICA FUNCION A LAS 19 HORAS
"UNA LUZ EN LA LLUVIA"
De Roberto Sarah
TATRO DE ENSAYO DE LA U. CATOLICA
TEATRO CAMILO HENRIQUEZ
AMUNATEGUI 31 - FONO 88959

INAUGURACION de la TEMPORADA
HOY
Bandera • Dante
BANDERA 76 — TEL. 89111 — 14 — 16.15 — 18.45 — 22
PLAZA NUÑOA TEL. 494359 — 15.30 — 18.30 — 22
¡El se juega la vida!
¡Ella no juega ni olvida!
PETER FINCH
MARY URE
MAYORES Y MENORES
Clamor de Venganza (Windom's Way)
Eastman Color
NATASHA PARRY - ROBERT FLEMYNG - MICHAEL HORDERN
GREGOIRE ASLAN - JOHN CAIRNEY - MARNE MAITLAND
Guión: JG Cregin - Producción: John Bryan - Dirección: Ronald Neame

AGENCIA DE "LA NACION"
ROBERTO CARRASCO ORTEGA
ARTURO PRAT 1561

Cía. de Revistas HUMORESQUE
TEATRO COUSIÑO
SAN IGNACIO 1249 FONO 50657
STRIP TEASE
HOY 7.30 y 10.30
CONTINUA EL EXITO DE LA REVISTA DE ACTUALIDAD:
¡ATENCION, COCA EN EL HUMORESQUE!
ORIGINAL DE O. CASTILLO y S. CICERO
BLANCA CASANOVA LA MUÑECA DE ORO
MANON DANCAN • ALBA REYES y ALBERTO SICCARDI
EN LAS GRANDIOSAS CREACIONES "FAUNO" y "COCAINA"
VIRGILIO AZAHARA EN LA DANZA "GOYESCA"
CAMILA, LA VOZ REVELACION 1959.
Daniel Montes, NOTABLE CANTANTE PERUANO

HOY
Compañía de Revistas
Bim-Bam-Bum
INAUGURACION DE LA TEMPORADA OFICIAL 1959
CON LA REVISTA POLITICA-MUSICAL DE LAS CIEN ESTRELLAS
"Me Alteraron las Facultades"
MARY GONCALVEZ • DON PELELE • LOS PERLAS
DOLLY BIOLETTI • KATTY KLAMAR
EUGENIO RETES • IRIS DEL VALLE • ELBA UBILLA
GABRIEL ARAYA • CHITO MORALES • VILMA
CRISTIAN • MONA LEIGHT • TATY SEGURA
Coreografía de OSCAR HAPPEL
Cuarenta Bellezas Sud-Americanas
AUTORES INVITADOS DE HONOR DEL SKETCH "EL MAESTRO CIRUELA EN POLITILANDIA"
GABRIEL Y CARLOS SANHUEZA • ALFREDO GODOY
Vea! EL ELENCO, VESTUARIO Y DECORADOS MAS ELEGANTES JAMAS PRESENTADOS EN EL BIM-BAM-BUM.
VEA TODAS LAS FIGURAS POLITICAS ACTUANDO EN NUESTRO NUEVO TEATRO DE MARIONETAS PALETA'S THEATRE.
OLVIDE LAS PENAS... RIA, COMO SIEMPRE, EN EL BIM-BAM-BUM.
TEATRO OPERA
FONO 30176

HOY ROTATIVO YORK
DE 11 A 24 HORAS (MAYORES)
MARLON BRANDO — MONTGOMERY CLIFT — DEAN MARTIN
20th CENTURY-FOX PRESENTA LOS DIAS Y LAS NOCHES DE
Los Dioses Vencidos (The Young Lions)
En busca de la verdad y de la vida!
CINEMASCOPE

INSTITUTO DEL TEATRO
UNIVERSIDAD DE CHILE
LA FIERECILLA DOMADA — SHAKESPEARE
HOY VERMUT 19 HRS.
ENTRADAS EN VENTA
TEATRO ANTONIO VARAS

GUIA DEL ESPECTADOR

TEATROS

ANTONIO VARAS (612200).— Popular 19 horas: La fierecilla domada.

CAMILO HENRIQUEZ (88959) — Una luz en la lluvia, comedia de Roberto Sarah.

COUSIÑO (50657).— R.: Cía. de Revistas Humoresque.

ATELIER.— Amame, Capitán, comedia de Michel André.

MONEDA (31477).— Compañía de Américo Vargas: Los huevos del avestruz.

OPERA (30176).— Cía. de Revistas Bim Bam Bum.

PRINCESA (372606).— Cía. de Revistas Picaresque.

SATCH.— (89359).— V. y N.— Chang, y su Compañía misteriosa. — El demonio tentador.

CINES

ALAMEDA.— (91254).— R: Rivales del rayo.— Ansiedad trágica.
ALCAZAR.— (86122).— R: Dos ojos azules.— Kanal.
ALMAGRO.— (83425).— R: Sueños de gloria.— Las engañadoras. — Agregados.
ALHAMBRA.— (90527).— R: Lo que la carne hereda.— Simbad.— Proa a las nubes.
AUDITORIUM.— (84668).— R: Qué maravilla es ser joven.
AMERICA. — (32443).— Bandidos de ocasión.— Noche sangrienta.— La visita que no tocó el timbre.
ANDES.— (43811).— R: El cielo fue testigo.— El valle de los perdidos.— Agregados.
APOLO.— R: Sangre, miedo y arena.— La vida de un médico.— Agregados.
ASTOR.— (392112).— M. V. y N.— Fruto del pecado.
AVENIDA MATTA.— (51455).— R: Oro de Nápoles.— Aguas profundas.— Pecado y redención.
BANDERA.— (87953).— M. S. V. y N.— Clamor de venganza.
BALMACEDA.— 373779).— R: Duelo sangriento.— Entre dos enemigos. — Agregados.
BAQUEDANO.— (31787). — R: El halcón y la flecha.— Parche negro.— Agregados.
BLANCO ENCALADA.— (91787).— R: Oro de Nápoles.— Venciendo el miedo.— La sombra de la fama.
CAUPOLICAN.— (80306).— N. Boxeo internacional: Arturo Rojas vs. Pedro Miranda.
CAPITOL.— (372406).— R: Isla de sortilegio.— La mujer de las medias negras.— Noche sangrienta.
CARRERA.— 86685).— R: A tiro limpio.— Cartel de asesinos. — Agregados.
CALIFORNIA.— (488061).— M. V. y N.— Tarzán lucha por su vida.— Noticiarios.
CENTRAL.— (35553).— M. V. y N. — Muñequita China.
CERVANTES.— (381984). — M. S. V. y N.— Macabro.
CINELANDIA.— (67532).— R: Te vi en televisión.— Agregados.
CINE RIO.— (33550).— R: Buenos días tristeza.
CITY.— (66687). — R: Drácula.— Noticiario.
CINE SUR.— (61574).— R: Vendetta bárbara.— Las puertas rojas.
COLON.— (90577).— R: Lágrimas amargas.— La visita que no tocó el timbre.— Que siga el rock.— despedida de soltero.
CONTINENTAL.— (60735).— R: El cofre del pirata.— Agregados.
CHILE.— (372566).— R: Soledad.— Winchester 73.— Camino al infierno.— La mujer de las medias negras.
DANTE.— (494359).— M. V. y N.— Clamor de venganza.— Noticiarios y agregados.
DUCAL.— (35375).— M. V. y N. — La vuelta al mundo en 80 días.
EGAÑA.— (471026). — V. y N.— Santa Juana.— Regreso al honor.
EL GOLF.— (480046).— M. V. y N. — La indiscreta.
EL SALTO.— (373334).— R: La rebelde viudita.— Dios es mi juez. —Idilio en París.— Muertos de risa.
ESMERALDA.— (64303) — R: Guerrilleros del terror.— Doce hombres en pugna.— Agregados.
FLORIDA.— (34269).— R: Vuelo a Kong Kong.
GRAN AVENIDA. — (52163).— R: Doce hombres en pugna.— Guerrilleros del terror.— Agregados.
HOLLYWOOD. — (43389).— R: El que se fue.— S. O. S. Scotland Yard.
HUELEN.— (31603).— M. V. y N.— Las aventuras de Julio Verne.
IDEAL CINEMA.— (92158).— R: La leyenda de los malos.— Corrientes traicioneras.— El farsante.— Se acerca la noche.
IMPERIO.— (392050).— M. S. V. y N.— Tres cimas desnudas.
ITALIA. — (41883). — R: Ultima cosariada.— Prefiero la libertad.
KING.— (32828) — M. V. y N.— El Último Cuplé.
LAUTARO — R: Que siga el rock. —Bandidos de ocasión.— Puerta de escape.
LAS LILAS.— (43116).— M. V. y N.— Colosos del mar.
LIBERTAD.— (371627).— R: Escuela para suegras.— Música en la noche.— Agregados.
LIDO.— (34566).— M. V. y N.— Los Miserables.
LIRA.— (32181).— R: En manos del destino.— Juventud indomable.— Bandidos de ocasión.
LO FRANCO.— (92705).— R: Noche sangrienta.— El hombre del sábado.— Despedida de soltero.
LO CASTILLO. — (481981).— V. y N.— El bárbaro y la geisha.
MAIPO.— (95050).— R: Secreto sellado.— Antes de pecadoras. — Agregados.
MAYO.— R: Dios se lo pague.— Agregados.
MARCONI.— (42867).— R: El halcón rojo.— La pradera del pasado.— El quinteto de la muerte.
METRO.— (83361).— M. V. y N.— Tarzán lucha por su vida.— Noticiarios.
MIAMI.— (89408).— R: Mujeres sin rango.— Libertador de indios.
MINERVA.— (31464).— R: Padres e hijos.— El triunfador.
MIRAFLORES. — (30909).— R: El hombre equivocado.— Jurgo de pijamas.— Agregados.
MISTRAL.— (63994).— R: Rivales del rayo.— Ansiedad trágica.
MONUMENTAL.— (9155).— R: Oro de Nápoles.— Reunión en primavera.— Despedida de soltero.— Conspiración del silencio.
MODERNO.— (253).— La Cisterna). —R: Juventud indomable.— Que siga el rock.— Puerta de escape.
NACIONAL.— (370394).— R: Sed de mater.— Amantes secretos.— Represalia.
NILO.— (393018).— R: Un paleo en la Ópera.
NUEVO MUNDO.— (83709).— R: Melodía inmortal.— Pic-nic.
NAVIA. — (95432.— R: La pesadilla del soborno.— Aventuras de Marco Polo.
NOVEDADES. — (91294).— R: La garra de los celos.— Honoria la amante del bárbaro.
NUÑOA.— (43132).— R: El médico de las locas.— Con quién andan nuestras hijas.
O'HIGGINS.— (86929).— R: Escuela para suegras.— Música en la noche.— Agregados.
ORIENTE.— (41345).— M. V. y N.— Las aventuras de Julio Verne.
PACIFICO.— M. S. V. y N. — El que debe morir.
PRAT.— (50154).— R: Puerta de escape.— Rescate.— Represalia.
PALMILLA.— R: Jugándose la vida.— Sangre sobre el asfalto.
PLAZA.— (84714).— M. S. V. y N.— El sacerdote y la pecadora.
PEDRO DE VALDIVIA.— (43948).— V. y N.— Estigma pasional.
PORTUGAL.— (24816).— R: Desnudaie Lucrecia.— Contrabando. — Agregados.
REAL.— (65555).— M. V. y N. — Cazadores imperiales.— Agregados.
RECOLETA — (372133) — R: Nunca serán olvidados.— Cita con el diablo.— Winchester 73.
REGINA.— (...) — M. V. y N.— Estigma pasional.
REPUBLICA.— (93613).— Te y simpatía.— El rey de los payasos.— Los asesinos.
REX.— (31143). — M. V. y N. — Monpti.
RIALTO.— (41667.— R: La hora de la verdad.— Los valientones. — Hoy como ayer.
RITZ.— (380613).—R: El trueno entre las hojas.
RIVIERA.— (36093).— R: El príncipe y la corista.— El valle de la muerte.
ROMA. — (67238).— R: Cartel de asesinos.— A tiro limpio.— Agregados.
RONI.— (80309).— R: Codicia.
SAN ANTONIO.— (33603).— R: Nana.— Agregados.
SANTA LUCIA.— (34718).— M. S. V. y N.— Macabro.
SANTIAGO.— (32888).— R: Los robachicos.
SAN MIGUEL.— (93367.— R: Winchester 73.— Un viaje a la prehistoria.— Los piratas del río.
SAN MARTIN.— (35237).— R: Tu hijo debe nacer.— Agregados.
SANTA ROSA.— (33940).—R: Aguas profundas.— En manos del destino.— Juventud indomable.
SAO PAULO.—(391979).— R: En una pecadora carga un gran amor.
SEPTIEMBRE.—(94371).— R: Secreto sellado.— Antes de pecadores.
TIVOLI.— (36211).— R: Este es mi reino.— Noticiarios y agregados.
TOESCA.— (63289.— R: Los cuatro demonios del mayor Thompson. — Agregados.
VALENCIA.— (370738.— R: Bajo los cañones.— La vida y la muerte histórica.— Agregados.— Noticiarios.
VERDI.— R: Sueños de gloria.— Las engañadoras. —Agregados.
VICTORIA.—(30071).—R: Una americana en Italia.
VENECIA.— (80126).— R: Mi alma Raquel.— Pájaro en la tormenta — Sombras de locura.
WINDSOR.— (89761).— M. V. y N. — La indiscreta.
YORK.— (46687).— R: Los condenados.— Agregados.
SAN DIEGO. — (91691).— R: El Mago.— Agregados.

CINES COMUNALES

EL BOSQUE.— R: Esta noche nunca.
MUNICIPAL.— (San Bernardo). — R: de 14 horas.— Cuna de la muerte.— El Hancho.— Agregados.
MAGNIFICO.— (Puente Alto).— R: de 14 horas.— Atmósfera hostil.— Sangre y Venganza.— Romana.— Isla Bonita.
CERVANTES.— (San Bernardo). — Sufrir es mi destino.— Duelo en el negro.
MAIPU.— La ciudad se defiende.— Hiroshima.— Agregados.
PLAZA.— (Puente Alto).— Cuando el terror del Amazonas.— Agregados.
TALAGANTE.— R: De 14 horas.— La dama de rojo.— Caín y Abel.— Agregados.

Hoy se Inaugura el Moderno Cine "SAN DIEGO"

Pertenece a la Organización Teatral Chilena. Se encuentra ubicado en San Diego, entre Eyzaguirre y Diez de Julio.— Consta de platea alta y baja, con una capacidad de 1.350 personas.— Modernos equipos de proyección.

Una nueva, moderna y confortable sala se incorpora hoy a las actividades cinematográficas santiaguinas. Se trata del acogedor Cine SAN DIEGO, levantado en el corazón de esta populosa y progresista arteria, entre Eyzaguirre y Diez de Julio.

Para su inauguración de hoy, en funciones rotativas de 14 a 24 horas, se ha elegido una atractiva y entretehida cinta del gran bufo mexicano Cantinflas, titulada EL MAGO, cuya comicidad dejará ampliamente satisfecho al exigente público de la capital.

Butacas del cine San Diego, sala dedicada a espectáculos cinematográficos rotativos, extraordinariamente confortables, ubicadas a distancia unas de otras, de mueble y respaldo fácilmente adaptable, lo que permite el fácil movimiento del espectador sin los inconvenientes tradicionales. Su fabricación estuvo a cargo de la empresa Metalúrgica Arrigoni Hnos., firma que las confeccionó en forma integral, desde su estructura metálica hasta su elegante tapizado, utilizando en ellos materiales nacionales de óptima calidad. Esta misma firma tuvo a su cargo el alhajamiento de la sala: cortinajes, adornos y cerrajería artística.

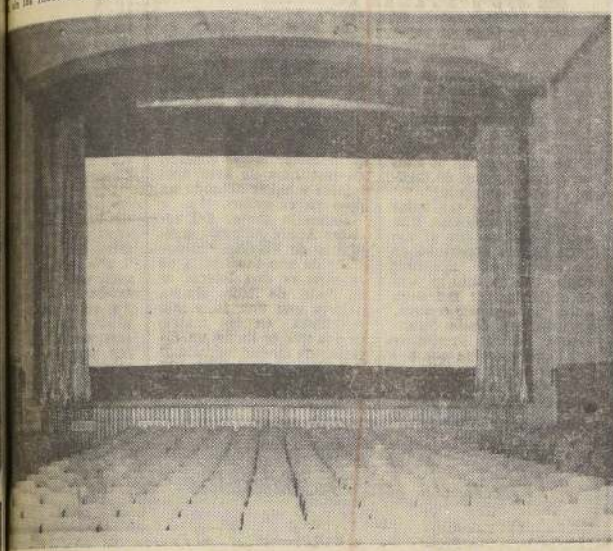

Cine San Diego, que se inaugura hoy con funciones rotativas de 14 a 24 horas, cuenta con pantalla plástica panorámica más grande que ha sido traído al país. Esta, que posee una visibilidad extraordinaria desde cualquier punto de la moderna y confortable sala, ofrecerá una vista excepcional de los films que se exhiban en ella. La pantalla plástica está enmarcada con cortinajes plásticos de agradables colores, que ponen una nota de distinción en el nuevo cinematógrafo.

La apertura de esta sala, que se ha venido anunciando en estos últimos días, ha despertado indiscutible interés, el que quedará ampliamente satisfecho cuando los espectadores conozcan personalmente las comodidades que ofrece el Cine SAN DIEGO.

DETALLES TECNICOS

Una especial atención puso la firma propietaria del cine, la Organización Teatral Chilena, en dotarla de todos los elementos técnicos que la convertirán en una de las más acogedoras de Santiago.

Tiene la sala capacidad para 1.350 espectadores, en sus localidades de platea. Las butacas amplias, separadas entre sí por un metro de distancia, de respaldo anatómico, fácilmente amoldable al cuerpo, debido a su excelente muelle tapizado, permitirán al espectador disfrutar cómodamente de las proyecciones.

Por tratarse de un cine destinado a funciones rotativas, además de la distancia de una butaca con otra, cuenta con pasillos amplios para la circulación ininterrumpida del público.

Las butacas fueron fabricadas por la prestigiosa Industria Metalúrgica Arrigoni Hnos., la que empleó materiales nacionales de excepcional calidad.

La construcción de la sala del Cine San Diego, a cargo del arquitecto David Norero Areal, ofrece al visitante un atractivo golpe de vista. Al fondo puede verse la pantalla plástica con sus cortinajes de agradables colores y sus muros están totalmente revestidos con finas maderas nacionales, como mañío y alerce, de tonos claros, que hacen juego con el colorido de las butacas.

LA PANTALLA

Sin lugar a dudas que la pantalla plástica, la más grande traída al país, constituye todo un acierto para el Cine San Diego.

Rodeada de cortinaje plástico, tiene una visibilidad única desde cualquier rincón de la sala, y el espectador no necesita estar en continuo movimiento de cabeza para poder seguir las alternativas de una cinta, ya que la pantalla parece llegar directamente a él con su proyección.

LA PROYECCION

El moderno equipo de proyección, que constituye la última palabra en este tipo de maquinaria, ofrece una perfecta fidelidad, a lo que se une su sistema sonoro, estratégicamente repartido por la sala. El equipo Telefunken fue importado especialmente para el Cine San Diego por la firma Luis Gabriel D.

Su potencia es extraordinaria, y está capacitado para proyectar las cintas en todos los tipos con que nos ha sorprendido en los últimos años la cinematografía, desde los films panorámicos hasta vistavisión.

OTROS DETALLES

El foyer del teatro está totalmente revestido de mármol, y la sala, por su longitud de 65 metros de largo, por 23 de ancho, puede considerarse la más larga de Santiago.

Cuenta el Cine San Diego con un moderno sistema de aire acondicionado, que dará a los espectadores una agradable temperatura en todas las épocas del año.

Su inauguración permitirá esta tarde apreciar todos estos adelantos puestos al servicio de los espectadores santiaguinos.

Films que siguen en cartel

"LOS DIOSES VENCIDOS". — El cine York empezará a exhibir hoy la película de la 20th Century Fox, "Los dioses vencidos", cuyos papeles centrales están a cargo de Liliane Montevecchi, Marlon Brando, Montgomery Cliff, Dean Martin, Hope Lange y Bárbara Rush.

* * *

"VERTIGO".— El rotativo Victoria empezará a exhibir desde el lunes venidero la producción "Vértigo", film del sello Paramount con James Stewart y Kim Novak.

* * *

"ESTE ES MI REINO".— El rotativo Tivoli exhibe hoy la película británica distribuida por Rank "Este es mi reino", con Dirk Bogarde, Stanley Baker, Michael Craig y Bárbara Murray.

—:—

"EL QUE SE FUE".— Los rotativos Marconi y Hollywood, exhiben un programa doble formado por las películas británicas "El que se fue" y "S. O. S. Scotland Yard".

EL MAGO

La Organización Teatral Chilena, que ha ganado amplia fama en el país por la adecuada selección de los films que exhibe en sus salas, ha elegido para la inauguración de las funciones rotativas de su confortable cine San Diego, una cinta de Mario Moreno, el popular Cantinflas. Su título "El Mago", ya es un anticipo de comicidad extraordinaria, a lo que se une la exquisita interpretación que hace en ella Leonora Amar, bajo la dirección de Miguel M. Delgado. Cantinflas, en su papel de gran maestro de las ciencias ocultas y de las por ocultar... da un singular atractivo a esta cinta mexicana.

Nuevas PELICULAS

"EL HOMBRE DE PAJA".— El estreno de Semana Santa en los cines Astor y El Golf, será "El hombre de paja", la película más extraordinaria salida de los estudios italianos en el año 1958. Sus protagonistas son los mismos de "El ferroviario", vale decir Pietro Germi que también fue director, el niño Edoardo Nevola y Lilia della Noce. Figura además Franca Bettoia, una de las artistas de la nueva generación y que causará sensación por su físico inquietante y su recia personalidad artística.

* * *

"LA CIUDAD DE LOS NIÑOS".— En el cine Santiago, será estrenada próximamente la muestra del cine mexicano "La ciudad de los niños", película de hondo contenido dramático cuya acción gira en torno al agudo problema de los niños desamparados. Arturo de Córdova, Marga López y Eduardo Fajardo, son los principales protagonistas del film, distribuido por Pel Mex.

* * *

"GUENDALINA".— El martes será estrenada en el cine Real, la muestra del cine europeo "Guendalina", film premiado en los festivales de cine de Cannes, San Sebastián y Venecia.

Esta película distribuida por Cinematográfica Selman, tiene como principales intérpretes a Jacqueline Sassar, Sylva Koscina y Raf Vallone, dirige el film Alberto Lattuada.

HOY
ROTATIVO
SAN DIEGO
SAN DIEGO 612 ESQ. EYZAGUIRRE
¡INAUGURACION!

DE 14 A 24 HRS.
¡AQUI ESTA!... EL GRAN MAESTRO DE LAS CIENCIAS OCULTAS, Y DE LAS POR OCULTAR... ¡A SUS ORDENES!
CANTINFLAS en El MAGO
con LEONORA AMAR
DIRECCION MIGUEL M. DELGADO
MAYORES Y MENORES
COPIA NUEVA

ARRIGONI HNOS.
FABRICO E INSTALO LAS MODERNAS BUTACAS DEL
CINE SAN DIEGO
ESTAS BUTACAS SE CARACTERIZAN POR SU COMODIDAD QUE PRESTA AL PUBLICO, LE DA MAS AMPLITUD A LOS PASILLOS.
★★
El asiento es automático, todo en acero estampado. Evita cualquier gasto de mantención por ser desarmable, facilitando cualquier arreglo.
★★
Los materiales que intervienen en la fabricación de esta butaca son de fabricación propia y con productos nacionales de óptima calidad.
★★
NUESTRA FABRICA, ADEMAS DE LA FABRICACION DE LAS BUTACAS, CONFECCIONO TODA LA CERRAJERIA, CORTINAJES Y ADORNOS EN GENERAL.
★★
ATENDEMOS PEDIDOS DENTRO Y FUERA DEL PAIS
INDUSTRIA METALURGICA
ARRIGONI HNOS
LOS OLMOS 2800 SANTIAGO CALLE LYNCH 2100 OSORNO

DAVID NORERO AREAL
Constructor Civil
BILBAO 1934 D
Teléfono 94321

EN EL
CINE SAN DIEGO
SE HA INSTALADO EL MAS MODERNO SISTEMA
MAGNETICO Y OPTICO
DE LA AFAMADA MARCA ALEMANA
TELEFUNKEN
PANTALLA GIGANTE DE PROYECCION CON LENTES SUPER
"ISCO"
Representante en artículos cinematográficos
LUIS GABRIEL D.
AGUSTINAS 1111 — 5.o PISO
OFICINAS 507 - 508 — CASILLA 2909 — TELEFONO 69323
— SANTIAGO —

vidreria esteban dell'orto s.a.
FUNDADA EN 1875
Estado 149 Tel. 38131

ULTIMA PAGINA DE ESTA EDICION
Edición de 16 páginas.— Precio: $ 50.—

El rostro de Sarita Montiel

PIEL DE CANELA.— Este es el rostro seductor de Sarita Montiel, la estrella española que saltó a la fama con "El último cuplé" que en Santiago lleva un año de exhibiciones. Pero dicen que Sarita hizo en México una película mejor: "Piel de canela", que estrenarán pronto.— (Foto Pel-Mex).

Millares de ranas invadieron un camino: murieron bajo ruedas

MILAN (ANSA).— El camino provincial que une Melegnano con Sant' Angelo Ledigiano fue sorpresivamente invadido por millares y millares de ranas que salían de las acequias vecinas. La invasión comenzó a eso de las 21.30, como obedeciendo a una hora y una consigna fijas. Los campesinos sostienen que jamás vieron tantas ranas juntas ni de tal manera cubierto de ranas el camino. Los automóviles que pasaban las aplastaban en gran cantidad, pues los animales quedaban encandilados por los faros. Eran ranas de color verde claro y también verde gris con manchas oscuras. Hacia medianoche la invasión seguía, pero los sobrevivientes no eran muchas. La mayor parte de las ranas ya habían perecido a esa hora bajo las ruedas de los automóviles.

★ ☆ ★ ☆ ★ ☆ ★ ★ ☆ ★ ☆ ★ ☆ ★ ☆ ★ ★ ☆ ★ ☆ ★ ☆ ★ ☆ ★ ★ ☆ ★ ☆ ★ ☆ ★

¿Aceptaría para su hija menor un papel escabroso en el cine

Esta pregunta figuró en la encuesta de un diario parisiense. Contestaron "no" nueve de diez madres, entre ellas la esposa de André Maurois y una actriz

PARIS (ANSA).— El director de cine Roger Vadim presentó a la prensa los actores que participarán en la película "Les liaisons dangereuses", basada en la novela de Choderlos de Lacos. El papel de Cécile, la joven estudiante ingenua, como se sabe antes confiado a Gillian Hills —de 14 años, inglesa—, pasó ahora a Micheline Voiturier, de 17 años, y que tomará en el cine el nombre de Jeanne Valéry, una alumna de un curso de baile que Vadim acaba de "descubrir".

TODAS MENOS UNA

Estas participaciones de menores de edad en papeles bastante escabrosos han sido, lógicamente, temas de comentarios en todas partes del mundo. Ahora un vespertino de París hizo una encuesta. Interrogó a 6 madres: "Si Vadim hubiese propuesto a una hija suya de 14 años de hacer el papel de Cécile, ¿habría aceptado?"

Las respuestas son todas negativas, menos una. Una madre observa que el talento de una muchacha de 14 años puede aguardar algún tiempo más, y que es mejor perder ocasiones antes de cometer errores. La escritora Lucie Faure, esposa del ex Presidente del Consejo, opina que para una mujer la edad de la razón comienza con el bachillerato, y que ninguna muchacha debería dejar los estudios secundarios para semejante "aventura".

La escritora Louise de Vilmorin no tiene miedo de la corrupción del ambiente cinematográfico, pero afirma: "Es peligroso para una niña llegar a corta edad a la fortuna y a la fama". Además, opina que antes de hacer cine es menester haber cursado en institutos de arte dramático y haber actuado un poco en el teatro.

Según la mujer del escritor André Maurois, académico de Francia, "la carrera de una muchacha de 14 años es una lotería, si se trata de cine. Nunca dejaría que una hija mía terminara en las manos de eso que se llama un director de cinematografía..." También se opondría la mujer de Georges Duhamel.

Una sola madre contestó favorablemente. "Al primero que no me gustara—, pero luego lo haría mejor y aceptaría el interés de mi hija", trolándola continuaría claro está".

LOS ACTORES

La bonita Mylène Demongeot no quisiera una hija de 14 años tenerla— actuara en "Pero trabajar con a los 14 —asegura una suerte extraordinaria Danielle Lacourarcy, años, hija de un dramático, cree que dre diría que sí, así su padre. "Yo cargaría de convertirme", añade.

Gérard Philipe, los actores de la de Vadim —que vivas polémicas en la ciété des Gents tres"—, teme que esta entidad, que deforme el pensamiento del autor del libro algún tiempo Vadim amenazado con por una razón esto no lo molesta contrario, le sirve publicidad.

En casas de material plástico se criarán los niños del futuro

A diferencia del caballero del cuento que vivía en una morada de cristal, podrán lanzar piedras sin causar daño alguno

NUEVA YORK.— Los niños de alguna generación futura quizá se crien en casas construidas completamente de material plástico, y, a diferencia del caballero del cuento que vivía en una morada de cristal, podrán lanzar piedras sin riesgos de causar daño alguno.

Esto es posible teóricamente, según dicen los investigadores, como resultado de los nuevos materiales plásticos que son más sólidos que el acero y más liviano que el aluminio. Si la industria de la construcción aceptase los plásticos, como materiales de construcción, tendría que establecer normas universales para probarlos, y al mismo tiempo habría de crear un mercado lo suficientemente grande para mantener bajos sus precios.

HACE 15 AÑOS

Hay indicios que prueban que eso puede conseguirse. Los materiales plásticos han comenzado ya a ocupar el lugar de la madera y el acero en muchas aplicaciones nuevas.

Por ejemplo, hace 15 años la producción de botes y lanchas fabricadas completamente con material plástico se encontraba todavía en un período puramente experimental. Y hoy en día, el fabricante de botes de material plástico forma parte de una industria relativamente grande y próspera. Alrededor del 34,5 por ciento de los botes exhibidos recientemente en la Exposición Nacional de Embarcaciones de los EE. UU. que tuvo lugar en el Coliseo de Nueva York eran de este tipo. Dichos botes son fuertes, livianos y requieren menos gastos de conservación que las embarcaciones construidas con otros materiales.

En la edificación, el constante aumento de lumbreras arquitecturales de material plástico es un indicio cierto que los constructores están interesados en utilizar las ventajas de los materiales plásticos en su propio dominio. Las lumbreras se ven cada vez en mayor número en los nuevos barrios residenciales en aplicaciones tanto para interiores como exteriores, lo mismo con fines decorativos que prácticos.

DOS DESCUBRIMIENTOS

No obstante, son dignos de mencionar dos nuevos descubrimientos que se encuentran actualmente en estudio por parte de los ingenieros y técnicos de la Cyanamid International, una de las mayores firmas productoras de resinas y otros productos químicos destinados a la industria de los materiales plásticos, los cuales indican algunos de los medios en que puedan emplearse ampliamente los plásticos en el ramo de la construcción.

El primero es la presentación de un bloque de construcción, fabricado por una empresa de los Estados Unidos especializada en materiales de edificación, el cual se fabrica pulido, de hormigón armado cubierto de material plástico por un lado, o de peso liviano, que permite levantar una pared terminada y revocada en una sola operación.

La superficie de material plástico es una resina poliéstera combinada con mármol en astillas, o cualquier otro elemento decorativo, tales como conchas de ostras, ligadas íntegramente al bloque en forma permanente por medio de un proceso patentado. El nuevo bloque, que se asemeja al granito, elimina la necesidad de pulimentar, enyesar o pintar las paredes interiores y exteriores. La Cyanamid cree que esto reducirá el tiempo dedicado a la construcción, la mano de obra y el costo de materiales, y además permitirá ocupar antes el edificio una vez terminado.

CONTRA LA CORROSION

Otra de las ventajas que ofrece el empleo de materiales para construcción plásticos —la resistencia a la corrosión— lo demuestra una segunda aplicación.

Una firma productora de fertilizadores de Inglaterra, que recibía quejas a causa de las emanaciones de ácidos de su fábrica, resolvió el problema, construyendo una chimenea de 150 pies (50 m.) de alto, con material plástico reforzado.

Comoquiera que los gases que emanaban de la fábrica eran sumamente corrosivos, un recubrimiento de metal o ladrillo habría exigido reparaciones frecuentes. Después de un período de prueba de tres meses, durante el cual el material expuesto a las emanaciones no ofreció indicio alguno de deterioro, los fabricantes decidieron construir la chimenea, utilizando en su totalidad material plástico reforzado.

El peso liviano y la facultad de ser prefabricado con todos sus componentes le permitió completar la instalación en menos de catorce días, incluso, el montaje de una armazón tubular de hierro para sostener la chimenea y ofrecer resistencia a vientos de 70 kilómetros por hora, y sólo tuvo que cerrar la fábrica un día.

Ambas aplicaciones utilizan resinas poliésteras Laminac, elaboradas por la Cyanamid, las cuales están reforzadas con fibra de cristal. Los técnicos que se especializan en la materia creen que esto abrirá nuevos rumbos para más aplicaciones, y que quizá, algún día se construirán ciudades de material plástico.

El Alcalde con la Alcaldesa

DE NUEVA DELHI.— Continuando su jira por los países de Asia, en los cuales se ha referido al disputado "caso Berlín", Willy Brandt, Alcalde de Berlín occidental, pasó por Nueva Delhi. Aquí fue recibido por la Alcaldesa, Aruna Asaf Ali, que lo recibió con el tradicional collar de flores. En el centro alcanza a verse a Lakshmi Menon, diputada-ministro de Asuntos Exteriores.— (F. P. Photo).

RISAS Y SONRISAS

SORPRESA

Entre amigas:

—Quiero darle una sorpresa a mi novio. ¿Qué me aconsejas?

—Que le digas tu edad.

SUBIO LA DOSIS

—Su mal no es nada serio, señora. Tome todas las mañanas una cucharada de este sencillo medicamento.

—¿Tan sólo eso? Le advierto que yo soy la marquesa del Perejil Perfumado.

—Bien. En este caso tome usted dos cucharadas.

Mitin de las "respetuosas" de Marsella

PROTESTAN.— Las que se dedican al viejo oficio de la "señora" Warm Marsella, hicieron días atrás un desfile por la ciudad para protestar de las vas medidas que tomó la policía contra ellas. El mitin duró poco. Sólo policías las dispersaron, y, a las más tozudas, las echó en los furgones y las dujeron arrestadas, como se ve en la foto.— (F. P. Photo).

Primer mercante atómico será alemán

HAMBURGO. — (ANSA).— Probablemente será en Hamburgo donde se construya el primer barco mercante alemán de propulsión atómica. Un convenio en tal sentido acaban de firmar una empresa constituída para la utilización de la energía nuclear en la propulsión de barcos y otra encargada para la construcción de reactores atómicos, que será de en Colonia.