Todos los microbuses deben circular hoy: sabotaje será considerada toda desobediencia

S. E. el Presidente de la República llamó ayer a su despacho al Ministro del Interior, Almirante Holger, y al Comandante de la Plaza, General don Santiago Danús Peña, con quienes conversó sobre la actitud de los empresarios de autobuses y choferes, que se han negado a salir a trabajar, manteniendo la ciudad sin gran parte de sus medios de movilización, a pesar de las medidas de seguridad adoptadas por el Gobierno.

El Excmo. señor Gabriel González instruyó al General Danús para que notificara ayer mismo, tanto a los empresarios como a los choferes, que hoy deben salir a trabajar todas las máquinas y que CUALQUIERA DESOBEDIENCIA SERA ESTIMADA COMO ACTO DE SABOTAJE, Y SERA CASTIGADA CON LA APLICACION DE LAS FACULTADES EXTRAORDINARIAS.

El General Danús procedió inmediatamente a notificar a los empresarios y choferes en ese sentido, de modo que hoy se restablecerá el servicio de movilización con micros y autobuses, en la forma normal. Todos los vehículos circularán con guardia de Carabineros o de Ejército, de manera que el público estará perfectamente garantido en cuanto a la seguridad de viajar sin contratiempos.

TIEMPO PARA SANTIAGO
HOY: Tendencia a buen tiempo.
EDICION DE 16 PAGINAS

LA NACION

VIERNES 19 DE AGOSTO DE 1949
SANTIAGO DE CHILE
Precio $ 2.-

"Las Facultades serán empleadas contra la especulación y la agitación comunista", declara el Primer Mandatario

"Estoy dispuesto a proteger a los consumidores"

La CTCH con S. E.

Se resuelto aplicar la ley de facultades extraordinarias en la forma más enérgica, inexorablemente, a todo comerciante que emprendido en cualquier acto de especulación, de falseamiento de pesos y precios, o en el acaparamiento de mercaderías", dijo ayer el Excmo. señor Gabriel González a los dirigentes de la Confederación de Trabajadores de Chile. S. E. les agregó, en este sentido, estaba dispuesto a defender a los consumidores, porque dijo que era inadmisible que gran parte del malestar existente se debe a inaceptable especulación con artículos de primera necesidad, de parte de comerciantes inescrupulosos. Como no obstante los esfuerzos hechos por el Gobierno en ese sentido hay comerciantes que persisten en esa actitud antipatriótica, declaró estaba dispuesto a terminar de una vez por todas con la especulación, sirviéndose para ello de las enérgicas disposiciones de la ley de facultades extraordinarias aprobadas por el Parlamento. Los dirigentes obreros manifestaron al Presidente esta misma actitud suya ante un problema vital para las clases trabajadoras, y le manifestaron que colaborarían decididamente en los esfuerzos del Gobierno para terminar con el abuso y el lucro.

LA ORGANIZACION OBRERA

Durante la entrevista, que fué muy cordial, se conversó también sobre los acontecimientos de los últimos días. S. E. informó a los dirigentes de la CTCH de las medidas que se había visto obligado a adoptar frente a los grupos callejeros protagonizados por elementos comunistas y les hizo la terminante declaración de que ellas no estaban dirigidas contra la organización obrera, sino contra la agitación revolucionaria del comunismo. Al mismo tiempo, les dio a conocer los proyectos de reforma de las leyes 4.054 y 4.055, de previsión integral para los empleados particulares, el que sobre la construcción de habitaciones obreras, mediante la inversión de 500 millones de pesos, el de salario mínimo para los trabajadores. Todos estos proyectos de leyes, ya debidamente estudiados por el Gobierno, por sus organismos técnicos, serán enviados en breve al Congreso y demuestran su preocupación por resolver los problemas del pueblo, y cumplir así la labor emprendida en su programa presidencial.

La directiva de la CTCH, que preside don Albino Barra Villa, agradeció a S. E. su interés por los problemas de la clase obrera y su declaración de las medidas que se aplicarán en estos días no van en contra de la organización de los trabajadores.

PRONTO DESPACHO DE LEYES SOCIALES, PIDE S. E.

LA C.T.CH. REPUDIA DESMANES COMUNISTAS

"Reprimiré enérgicamente los desmanes comunistas y la acción de especuladores y agiotistas. Seré inflexible en la defensa de los derechos de los consumidores", declaró ayer S. E. el Presidente de la República a dirigentes de la CTCH, que le ofrecieron ayer su adhesión

Contra tales maniobras hace una advertencia a los trabajadores

La central máxima de los obreros del país, la Confederación de Trabajadores de Chile, en categórica declaración formulada ayer luego de celebrar sus dirigentes una detenida entrevista con S. E. el Presidente de la República, hace un llamado a todos los trabajadores a fin de que no se dejen sorprender por la consigna interesada que ha lanzado el Partido Comunista, que pretende arrastrar a los gremios a un paro general. "Las directivas comunistas, queriendo aprovecharse de nuestra justa indignación y de actitud de protesta, tratan de arrastrar ahora a los trabajadores a crear un problema político que favorezca sus designios conspirativos y de dictadura", expresa el Subsecretario General, señor Carlos Godoy Pizarro, en la referida declaración.

Agrega, que "los trabajadores deben permanecer tranquilos y firmes en una actitud consciente de defensa de sus genuinos y legítimos intereses, en espera de las resoluciones definitivas que tomará la CTCH, en un amplíado de todos los dirigentes nacionales y provinciales, que se realizará el domingo próximo, a las 10 horas, en Santo Domingo 1837".

ACUERDOS DE OTRAS ENTIDADES

El Ejecutivo Nacional de la Federación de Estudiantes Mineros e Industriales de Chile realizó ayer un paro de 24 horas, y en una declaración entregada a la prensa "condena los desmanes cometidos por elementos extremistas ajenos al movimiento estudiantil".

La Federación Provincial Textil, Vestuario y Ramos Similares, manifiesta en una declaración pública relacionada con el alza de tarifas en la movilización colectiva, que "espera confiada y con toda serenidad la inteligente intervención del Presidente de la República, Excmo. señor González Videla, en la defensa de los intereses de nuestra clase".

La Confederación de Trabajadores de Chile acordó solicitar al Gobierno la derogación de todas las resoluciones que autorizaron el alza de tarifas en la movilización. Agrega que la CTCH "no participa de las ideas de quienes emplean la violencia y la provocación armada como medio para superar los errores y deficiencias de los regímenes democráticos".

La Federación Industrial Fe-

(PASA A LA PAGINA DOS)

RECTOR HERNANDEZ VISITO LA ESCUELA DE MEDICINA

El Rector de la Universidad de Chile, don Juvenal Hernández, acompañado de los Decanos de las Facultades de Biología y de Dentística, profesores Armando Larraguibel y Rafael Húnceus, visitó ayer el nuevo local de la Escuela de Medicina de Borgoño 1470, para imponerse de los trabajos realizados en las cátedras de Biología, Histología, Embriología y Parasitología, que funcionan en dicho establecimiento. Asimismo, el Rector Hernández pasó revista al nuevo instrumental de 104 microscopios enviados por la Casa Reichert, de Austria, para investigación, y de los 60 microscopios estereoscópicos que permiten observaciones en relieve. Al término de su visita el señor Hernández prometió la pronta terminación de los trabajos de instalación de algunas cátedras, actualmente paralizadas por falta de fondos.— En la fotografía, don Juvenal Hernández observa atentamente una preparación anatómica en la visita realizada ayer a la Escuela de Medicina. Lo acompañan los profesores doctores Lira, Méndez Ochoa y Amador Neghme.

Se reprimirá todo intento de huelga en los ferrocarriles

DIJO AYER S. E. A DIRIGENTES DE LOS OBREROS

El Jefe del Estado, Excmo. señor Gabriel González, recibió ayer tarde a los dirigentes de la Federación Industrial Ferroviaria que fueron a solicitarle la libertad de algunos obreros ferroviarios detenidos en un incidente ocurrido en Calle Bascuñán Guerrero, y que no se tomasen medidas policiales contra el gremio. S. E. les manifestó que los antecedentes que tenía el Gobierno, le permitían afirmar que todo el movimiento sedicioso de los últimos días obedecía a un plan revolucionario en que participa el Partido Comunista, y que había elementos ferroviarios que estaban procurando arrastrar a una huelga al personal de la Empresa. Les agregó que el Gobierno estaba dispuesto a poner término a esta situación y que él lamentaba que obreros que no son comunistas estuviesen sirviendo los planes de ese partido. Los dirigentes respondieron que ellos no estaban dispuestos a ser instrumentos del Partido Comunista, y que si pedían la libertad de los obreros detenidos era porque éstos no eran comunistas.

El Presidente, a su vez, expresó que acababa de saber, por el Director de Investigaciones, que todos los detenidos habían dado nombres falsos, por lo cual en esos precisos momentos se les estaba identificando para establecer quiénes eran, a la vez que se estaba determinando exactamente su participación en el intento de llevar a los obreros ferroviarios a una huelga. Les agregó que quienes estuviesen comprometidos serían inflexiblemente separados de sus puestos y entregados a la Justicia, pero que al mismo tiempo podían tener la seguridad que quienes no fueran culpables saldrían en libertad inmediatamente.

Además, manifestó el Presidente que en conocimiento de los propósitos del Partido Comunista y de la actitud de algunos elementos ferroviarios, había entregado el mando de la Empresa de los Férrocarriles del Estado al General don Silvestre Urízar, con instrucciones terminantes de movimientos huelguísticos. Terminó diciéndoles que apelaba a sus sentimientos de patriotismo y a su espíritu democrático, para que contribuyeran a secundar la obra del Gobierno en estos delicados momentos.

Previsión integral para los empleados solicitó a jefes de partidos políticos

Reiteraron apoyo

S. E. el Presidente de la República recibió ayer al mediodía a los presidentes de los partidos políticos que apoyan su Gobierno, señores Alfredo Rosende, radical; Ladislao Errázuriz, liberal; Joaquín Prieto Concha, conservador tradicionalista; Máximo Venegas, democrático, y Manuel Hidalgo, socialista. Los impuso de las medidas adoptadas por el Gobierno para liquidar la asonada organizada por el partido Comunista y otros elementos, utilizando como instrumentos a los estudiantes. Les agradeció el apoyo firme que los cinco partidos le prestaron en el Congreso para el despacho de la Ley de Facultades Extraordinarias y les expresó que, a su juicio, esa levantada actitud de los partidos había contribuído, más que nada, a robustecer la firmeza del Gobierno para encarar ésta y otras emergencias que pretenda crear el comunismo.

LAS LEYES SOCIALES

Finalmente el Excmo. señor Gabriel González solicitó de los presidentes de partidos que se interesen por el despacho de las leyes sociales que la semana pasada les entregó para su conocimiento, ésto es, el proyecto de reforma de las leyes 4.054 y 4.055, que mañana enviará oficialmente al Congreso Nacional.

APROBACION Y APOYO

Los presidentes de partidos manifestaron a S. E. su aprobación a las medidas puestas en práctica por el Gobierno para afrontar la situación y le reiteraron su apoyo a todas las resoluciones que pueda adoptar para conservar el orden y defender el régimen democrático.

PREVISION DE LOS EMPLEADOS PARTICULARES

El Excmo. señor Gabriel González Videla entregó ayer a la directiva de la Confederación de Empleados Particulares de Chile el proyecto del Gobierno sobre previsión integral para los empleados. Lo hizo en el curso de una reunión a la que invitó a

(PASA A LA PAGINA DOS)

Embajador argentino va hoy a Bs. Aires

Hoy se dirige a Buenos Aires, en avión, el Embajador de Argentina, Excmo. señor Julio A. López Muñiz. En los círculos diplomáticos se relaciona este viaje con la designación de nuevo Canciller argentino.

El martes ejecutará Bernard Michelin

El martes se efectuará el concierto de violoncello del destacado ejecutante francés Bernard Michelin, en el Teatro Municipal, que había sido anunciado para el miércoles pasado.

A Buenos Aires la delegación de SNA

Ayer se dirigió, en El Interamericano, a Buenos Aires la delegación de la Sociedad Nacional de Agricultura que asistirá a la Exposición Agrícola de la Sociedad Ganadera Rural Argentina, en Palermo. Forman la delegación los señores Luis Alberto Fernández Larraín, Eduardo Moore Montero y Vicente Errázuriz Dávila. El señor Fernández Larraín fué acompañado de su familia.

Santiago declarada Zona de Emergencia; General Danús adopta primeras medidas

Con serenidad y energía actuarán Fuerzas Armadas

Origen normalidad

Al asumir sus funciones de Jefe de la Zona de Emergencia de Santiago, decretada por el General don Santiago Danús Peña emitió la siguiente declaración:

"Por disposición del Supremo Gobierno, con esta fecha he asumido el mando de todas las Fuerzas Armadas que se encuentran en el Departamento de Santiago en calidad de Jefe de la Zona de Emergencia, de acuerdo con lo prescrito en el Decreto Supremo N.o 951 de fecha de hoy.

"Es innecesario hacer comentarios a los habitantes del Departamento cuáles han sido las razones de interés general que han dado origen a esta designación. Todos los delictuosos sucesos ocurridos durante el día de ayer son suficientemente conocidos y públicos al respecto; y todos que se persiguen con esta designación no son otros que la más completa normalidad para que las actividades de todo orden que en él se desarrollan puedan continuarse en beneficio del país que reclama la tranquilidad pública para su normal desenvolvimiento.

"El objeto de asegurar esa tranquilidad y en uso de las facultades que me confiere el Supremo aludido, se establecen las siguientes normas:

a) Se prohibe la circulación de más de cinco personas reunidas;

b) Se prohibe el estacionamiento y reunión de personas, en número mayor de cinco, en el perímetro comprendido entre las calles Santo Domingo y Alameda Bernardo O'Higgins y San Martín;

c) Los vehículos de locomoción colectiva circularán por sus recorridos normales, resguardados por las Fuerzas Armadas para la mayor seguridad de las personas que los ocupen;

d) Los negocios y establecimientos comerciales, cualquiera que sea su giro, deberán desarrollar sus actividades en forma normal;

e) Las radiotransmisoras deberán efectuar sus transmisiones en la forma acostumbrada; pero evitando hacer cualquier transmisión que tienda a causar inquietud o provocar alarma pública;

f) Los diarios y periódicos

(PASA A LA PAGINA DOS)

EL PRESIDENTE HABLARA POR RADIO AL PAIS

Durante su entrevista de ayer con los dirigentes de la CTCH, el Excmo. señor Gabriel González manifestó su deseo de hablar por radio al país, para explicar la gravedad que han tenido los sucesos desencadenados por el comunismo en la capital de la República.

Dijo S. E. que lo hará en algunos días más, porque ahora está dedicado exclusivamente a dominar la asonada comunista.

General de brigada, señor Santiago Danús Peña, que ayer asumió las altas funciones de Jefe de la Plaza. Anoche nos declaró que había completa calma en la capital y que se han tomado las medidas necesarias para evitar que se altere el orden público. Los medios de movilización son resguardados por las fuerzas de Carabineros y Ejército.

CHAMPU
Sic.
Sin JABON Sin ALCALI

GENERAL S. URIZAR SE HIZO CARGO DE LOS FERROCARRILES

Desde anteanoche ha tomado el control de los servicios ferroviarios el general de brigada, señor Silvestre Urízar, quien ha establecido su Cuartel General en el recinto de la Estación Central. Lo acompañan en estas labores el coronel señor Alfredo Santa María y un grupo de expertos oficiales en transportes.

En una breve entrevista que sostuvimos con el general Urízar, nos manifestó que hasta las 20 horas de ayer, todo estaba normal y que solamente había que señalar el abandono de labores que hizo la mayoría de los obreros de la Maestranza de San Bernardo y de la Maestranza Sn. Eugenio. Los trenes han cumplido sus itinerarios con regularidad, salvo algunos atrasos provocados por pequeñas dificultades ocurridas en la mañana de ayer.

El general señor Urízar, nos declaró que había notificado al personal que abandonó sus labores que al hoy no volvían a sus faenas, a las horas de costumbre, se declararían vacantes sus ocupaciones, sin perjuicio de las acciones judiciales o policiales a que se hicieran acreedores por su actitud de rebeldía.

Acogido recurso contra la Corte de Valparaíso

La Corte Suprema acogió ayer el recurso de queja del Fisco contra la Corte de Apelaciones de Valparaíso, en el proceso que se sigue por desfalcos en la Armada.

GENERO
TOALLA
$ 13.- Mtr.

Batista blanca, import.	$ 38.80
Batista colores, import.	44.70
Lienzo blanco pañales	20.60
Importado, 83 cms.	22.60
Piqué blanco, 80 cms.	29.90
Lino blanco delantal	44.—

LA GENERAL DE TEJIDOS
Depósito N.o 1 — Morandé 617

"Sin pié o con pié"
pero...
no pague de más y exija calidad !!!

$ 400.- MENSUALES
MODELO Q 303
$ 6.270-

- Glorioso tono musical.
- Nítida y potente recepción mundial.
- Belleza incomparable.
- Circuito Superheterodino, de 5 tubos
- Regulador de voltaje.
- Onda corta y larga.
- Ambas corrientes.
- Enchufe para cualquier tocadiscos.

SERIEDAD
ATENCION
HONRADEZ

RCA VICTOR
DISTRIBUIDOR
ENRIQUE PALMA
AV. B. O'HIGGINS 2981 - FONO 92661 - STGO.
SOLO LO MEJOR ES BUENO

Normalmente siguieron actividades los establecimientos educacionales

Crearán Instituto Chileno-Paraguayo de Cultura, hoy

Hoy a las 18.45 horas se efectuará en la Sala del Consejo de la Universidad de Chile una reunión auspiciada por la Comisión Chilena de Cooperación Intectual, para estudiar la creación del Instituto Chileno-Paraguayo de Cultura.

La C.T.CH...

(DE LA PRIMERA PAGINA)

rroviaria acordó realizar un paro por 24 horas, el que no se hizo efectivo sino parcialmente en las maestranzas de San Eugenio, San Bernardo y Barón.

La Confederación de Empleados Particulares de Chile resolvió formular una declaración relativa a las alzas, para cuya derogación intensificará su lucha gremial.

La Agrupación Nacional de Empleados Fiscales adoptó acuerdos que se refieren al alza de los artículos de primera necesidad y a la situación económica de los funcionarios del Estado.

Parcialmente, y por acuerdo de la Federación Bancaria, el personal de estas instituciones no concurrió a sus labores, en la tarde de ayer.

En declaración oficial la Federación Nacional de Panificadores desmintió terminantemente que solidarizaría con la actitud sediciosa del Partido Comunista, reiterando que el movimiento de los panificadores "es absolutamente de tipo económico, sin vinculación política alguna".

FRONTO DESPACHO...

(DE LA PRIMERA PAGINA)

los dirigentes y en que se habló extensamente sobre este punto, S. E., luego de manifestarles que, debido a su enfermedad, no había podido celebrar esa entrevista antes, como era su deseo, les entregó el proyecto y les manifestó su petición de que se buscase un acuerdo entre el proyecto de los empleados y el del Gobierno, para así facilitar su rápido despacho por el Congreso. El Gobierno, dijo S. E., tiene vivo interés en el despacho de estas leyes de previsión social y por eso es que les pedía su buena voluntad para buscar puntos de armonía.

Los dirigentes de la Confederación agradecieron a S. E. la deferencia de hacerles entrega del proyecto oficial, cumpliendo así una promesa y le manifestaron que en breves días estarían en situación de pronunciarse sobre la posibilidad de un acuerdo entre los dos proyectos.

Santiago...

(DE LA PRIMERA PAGINA)

deberán evitar, asimismo, hacer publicaciones de carácter tendencioso o alarmista.

La infracción a lo ordenado en los números que anteceden hará que el suscrito solicite del Supremo Gobierno la aplicación de la censura, de acuerdo con la ley de Facultades Extraordinarias en actual vigencia.

g) Los permisos para cargar armas quedan suspendidos hasta nueva orden.

El cumplimiento de las anteriores disposiciones estaré a cargo de las Fuerzas de la Defensa Nacional y del Cuerpo de Carabineros de Chile, las que, como en toda ocasión en que les ha correspondido actuar, procederán con serenidad y energía.

El suscrito confía en que sus conciudadanos y los habitantes de este departamento, compenetrados de los altos fines que se persigue con las medidas señaladas anteriormente, sabrán cooperar a la labor de las autoridades y acatarán sin restricciones las instrucciones que impartan, y en esa forma, con la amplia cooperación del público y autoridades, permitir que las actividades de la capital de la República continúen desarrollándose en el clima de tranquilidad necesario para el normal desenvolvimiento de la vida ciudadana.

Santiago, 18 de agosto de 1949. — (Fdo.): SANTIAGO DANUS PEÑA, General de Brigada, Jefe de la Zona de Emergencia".

80% de estudiantes se oponen al paro de los comunistas

Tanto los liceos como las escuelas y colegios particulares desarrollaron ayer normalmente sus labores con asistencia de todo el cuerpo docente y de un 60 o|o de la matrícula, dando cumplimiento así a las instrucciones impartidas por el Ministro de Educación don Armando Mallet, venciendo los obstáculos de la falta de movilización colectiva.

Mientras tanto, los estudiantes universitarios, se reintegrarán mañana normalmente a sus clases, después del paro de 48 horas declarado por el Ejecutivo de la Federación en la madrugada del miércoles.

LA FEDERACION DIVIDIDA

El 80 o|o del estudiantado universitario que apoya al Ejecutivo de la Federación presidido por José Barzellatto y que en el día de ayer se entrevistó con el Rector de la Universidad de Chile, don Juvenal Hernández, se reintegrará mañana a sus labores, como un reconocimiento al Supremo Gobierno en su acción de suprimir el alza de las tarifas de movilización. El otro 20 o|o restante, integrado por elementos comunistas y que actuó anoche en forma abierta en la sesión de la Federación, pretende, por medio de un comité de huelga, hacer un paro indefinido. Esta acción ha sido repudiada por todas las facultades, cuyos centros acordaron reiniciar mañana sus actividades.

Por otra parte, el Ejecutivo Nacional de la Federación de Estudiantes Mineros e Industriales de Chile, en declaración oficial, acordó realizar un paro desde las 12 horas de ayer hasta las 12 horas de hoy.

Finalmente, el Centro Universitario Liberal de la Universidad Católica, acordó frente al paro estudiantil de 48 horas, exigir a sus miembros la regular asistencia a clases, ya que los objetivos de la protesta universitaria por el alza de tarifas de locomoción estaban superados, no existiendo razón alguna para continuar el movimiento de protesta. Acordó, asimismo, protestar por los actos de violencia que se llevaron a efecto por personas irresponsables y repudiar, enérgicamente, la intromisión comunista amparada por la actual directiva de la Federación.

Hoy habla Dr. Wecter

Sobre "Washington y Jefferson: dos aspectos del aristócrata virginiano" hablará hoy en el Instituto Chileno-Norteamericano de Cultura, a las 19.30 horas, el Dr. Dixon Wecter, a su regreso de Concepción.

El Dr. Wecter es catedrático de Historia de la Literatura Americana en la Universidad de California y autor de muchos trabajos sobre temas de su especialidad, que le han conquistado sólido prestigio internacional y reconocida autoridad en los campos de la Historia y la Literatura de los Estados Unidos.

Además, nuestro distinguido visitante es el editor de las obras inédicas de Mark Twain, y ha llegado a Santiago cumpliendo una gira cultural por los países latinoamericanos, por encargo del Departamento de Estado de los Estados Unidos.

Ascensos en el Ejército

Se encuentra listo para la firma del Presidente de la República, el ascenso a general de división, del de brigada señor Horacio Carmona Vial.

Serán enviados al Senado, para su aprobación, los mensajes por los cuales se asciende a general de brigada al coronel don Guillermo Toro Concha, y a coronel al teniente coronel señor Jorge Zamorano.

ABUNDANTE NEVADA EN LA CORDILLERA

Lluvias y chubascos locales en la zona central y sur fueron las principales características del tiempo, ayer. En la Cordillera siguió nevando, en tanto que en el norte, el período de buen tiempo prosiguió, con abundante nubosidad. La temperatura máxima se registró en Santiago a las 15.30 horas, con 11.2 grados, y la mínima a las 7 horas, con 6.1 grados. La humedad relativa del aire alcanzó al 86%, a las 8 horas.

El pronóstico de la Oficina Meteorológica anuncia tendencia a buen tiempo para hoy. Seguirá nevando en la Cordillera, pero en menor grado.

CORRIERON TODOS LOS TRENES AYER: FRACASO EL PARO

Hoy se reintegran a sus labores los obreros ferroviarios de la Maestranza de San Bernardo y parte de la de San Eugenio, que ayer paralizaron sus faenas, sin especificar, a la jefatura del servicio, las razones de esta actitud. El movimiento no tuvo eco en los círculos ferroviarios, pues de los 5 mil obreros que trabajan en transportes de la zona de Santiago a Talca, sólo 80 de la Estación Alameda se negaron a concurrir a sus trabajos habituales en la mañana de ayer. Los demás obreros en huelga eran de las maestranzas, razón por lo que el servicio de trenes funcionó con absoluta normalidad durante todo el día.

El Comando Militar asumió la jefatura de Ferrocarriles ayer, poco después de medianoche, por instrucciones del Ministerio del Interior. Este Comando está a cargo del general de brigada, don Silvestre Urizar, y lo integran el coronel Julio Santa María y el mayor Raúl Encina.

El general Urizar informó anoche a LA NACION, que no había ninguna anormalidad en la red de Santiago a Talca; que los servicios funcionaban normalmente en la línea Santiago-Valparaíso, y que la Primera Zona de Calera a Antofagasta no había tenido conocimiento de paralización de faenas.

Asesorado por personal de jefes de la misma Empresa, el general Silvestre Urizar dictó todas las medidas para evitar que el paro frustrado no tuviera consecuencias.

El general Urizar desmintió totalmente la versión de que hubiera habido paro en la zona de Calera a Antofagasta. Anunció, finalmente, que todos los trenes salieron y saldrán normalmente, manejados por personal de la misma Empresa.

5 DETENIDOS POR INCITAR AL PARO

Los hechos registrados en la Prefectura General de Carabineros hasta anoche no indicaban alteración de ninguna actividad, salvo el intento de algunos elementos de comprometer en actos huelguísticos a grupos obreros, que oportunamente fueron reprimidos.

Entre los detenidos por incitar a la huelga están Leandro Sandoval Sandoval, 26, gásfiter; Fernando Navarrete, 22, pintor; Juan Mendoza Mendoza, 29, zapatero, y Ricardo Bustos Córdova, 24, sin oficio. Fueron detenidos a las 10 horas, en Santa Rosa con Mercedes Mira.

La 8.a Comisaría de Carabineros informó de que el primer turno de obreros de la Fábrica Nacional de Sacos, integrados por 300 personas, no acudió a sus faenas. Igual actitud adoptaron los de las fábricas de calzado, ubicada en Victoria con San Diego y los de la fábrica de sederías ubicada en Vivaceta N.o 1362. Estos expresaron que lo habían hecho porque su patrón, D. Guillermo Herbert, no había aceptado un pliego de peticiones.

La 4.a Comisaría informó que a las 15.30 horas en Roberto Espinoza con Santiaguillo fué detenido Alfonso Cáceres Urrutia, 22, zapatero, domiciliado en Santa Elena 1440, que en compañía de otros tres individuos, que huyeron, incitaba a la huelga a los obreros de la fábrica de calzado ubicada en ese lugar.

La 3.a Comisaría informó, finalmente, a las 16 horas, que 340 obreros de la fábrica de calzado "Etchepare", Amunátegui 920, declararon una huelga ilegal. Se anunció que hoy volverán a sus faenas.

Exposiciones

DE CAMILO MORI.— Prosigue su exposición en la Librería Del Pacífico, Ahumada 57.

NUEVO DIRECTOR DEL TRANSITO, EL CORONEL CONTRERAS

"Desarollaré mi labor inspirado en el sincero propósito de cumplir los deseos del Gobierno, de procurar una solución al problema del Tránsito", declaró a LA NACION el coronel de Carabineros don Jorge Contreras Angulo, instantes despues de ser designado ayer Director General de Transporte y Tránsito Público, en reemplazo del General en retiro don Oscar Reeves Leiva, cuya renuncia fué aceptada por el Ministerio del Interior.

El señor Contreras es Coronel Jefe del Departamento del Personal de la Dirección General de Carabineros. Asumirá sus funciones hoy, a las 10 horas, y actuará de interventor en la entrega del servicio el Jefe de Sección del Ministerio del Interior, señor Gustavo Pizarro.

Informativo gremial

SOCIEDAD FIGUEROA ALCORTA.— Inicia mañana la celebración del 39.o aniversario con una velada cultural que terminará con un baile social en su local de Andes 3913. El domingo continuarán los actos con presentación de Scouts, Sesión Solemne, banquete a las autoridades, circuito Royal y baile familiar.

SINDICATO PROFESIONAL DE CHOFERES. — Celebrará asamblea general a las 16 horas en Roberto Espinoza 1287.

SOCIEDAD DE SOCORROS MUTUOS "CONDOR". — Los festejos de celebración del 35.o aniversario culminará mañana con un banquete de gala en el local de la institución, Prat 1734. Durante el acto actuarán destacados elementos artísticos y se hará entrega de diplomas a los socios de "Condor".

FEDERACION PROVINCIAL TEXTIL. — Cita para mañana a las 18.30 horas, en Santo Domingo 1837.

NUEVA COOPERATIVA. — Mañana, a las 19 horas en San Joaquín 1855, se inaugurará en la Comuna de San Miguel, la "Sociedad Cooperativa de Ahorro Población Carmelo, Limitada", cuyo objeto será promover el ahorro entre sus socios, y facilitarles créditos para empresas productivas.

MISA A DON LUIS MATTE.— El Sindicato Industrial de Operarios Papeleros, ha organizado, en conmemoración del 13.o aniversario del fallecimiento de su benefactor, don Luis Matte Larraín, una Misa de Campaña, que se oficiará el domingo a las 11 horas, en la entrada principal de la Compañía Manufacturera de Papeles y Cartones, de Puente Alto.

PASTOR BOEGNER. — Hoy a las 19 horas, en "Le Caveau", hablará sobre "El drama de la Civilización Occidental". Mañana a las 18.30 horas, en el Salón de Honor de la Universidad, sobre "Humanismo y Cristianismo".

SOBRE O'HIGGINS Y SUS GLORIAS. — En el Círculo de Veteranos del 79 dictará esta charla el coronel don Julio Labbé Jaramillo. El coronel Oscar Moena le seguirá con una reseña histórica del Parque Cousiño. Se invita a estas conferencias, que se efectuarán mañana a las 19 horas, a los socios y familiares de esta institución.

MISA DE CAMPAÑA SE OFICIA MANANA EN LA TUMBA DEL GENERAL O'HIGGINS

Mañana, día aniversario del natalicio del General O'Higgins, llega a su culminación la semana de recordación que se ha celebrado en todo el país, como gratitud al hombre que nos dió la libertad y vida republicana.

Hoy, a las 10.30 horas, se efectuará, en la tumba del Padre de la patria, en el Cementerio General, una misa de campaña, que oficiará Monseñor Teodoro Eugenín, vicario general castrense. A esta misa concurrirán una compañía de la Escuela Militar y delegaciones de oficiales y tropa de todas las unidades de la capital.

Por razones de las dificultades de la movilización, el Ministerio del Interior ha acordado postergar la colecta pública de mañana sábado, en el departamento de Santiago, para el día 21 de septiembre, día aniversario de la toma de posesión del Estrecho de Magallanes. En el resto del país la colecta se efectuará mañana, de acuerdo a todos los prepartivos ya tomados.

Esta noche, por intermedio de una cadena radial, en que intervendrán todas las radioemisoras nacionales, a las 21 horas, se dirigirá al país el general don Ramón Cañas Montalva, presidente del Comité Nacional O'Higgins y principal impulsador de esta campaña de exaltación hacia el prócer.

A las 10.30 horas de mañana se llevará a efecto la tradicional ceremonia militar junto al monumento O'Higgins, en la Alameda, a la cual asistirán tropas de las diversas unidades de la guarnición. En esta ocasión hará uso de la palabra el coronel don Jorge Cañas Montalva.

Desde las 10.30 horas y hasta pasado mediodía, se efectuarán mañana tocatas por los orfeones de la Fuerza Aérea y Carabineros, en la Plaza de Armas de esta capital.

HOMENAJE DE LA DEFENSA CIVIL

La Dirección General de la Defensa Civil acordó postergar hasta nueva orden el homenaje que debía realizar mañana al héroe máximo de nuestra Independencia, a las 17 horas.

CHARLA RADIAL

Por su parte, el comentarista don Humberto Pinto Díaz hablará mañana, a las 21 horas, por una cadena radial nacional, sobre la vida de O'Higgins.

LA EMBAJADA PERUANA

El Embajador del Perú, Excmo. señor Carlos Miró Quesada, hablará por radio Nuevo Mundo, hoy a las 19.30 horas, en una audición en que disertará también don Carlos Salazar, secretario del Club Peruano. Mañana, a las 18.30 horas, lo harán por radios Cooperativa Vitalicia el Primer Secretario de la Embajada, señor Alberto Wagner, y el ingeniero y matemático don José Tola.

NOTICIAS BREVES

UN CURSO DE CONFECCION DE MUSECAS para el profesorado de la capital ha comenzado a funcionar dentro de los Cursos Libres de Perfeccionamiento de la Escuela Normal José Abelardo Núñez.

—SE ENCUENTRAN ABIERTAS LAS INSCRIPCIONES para el curso de Antropología Cultural Etnológica, que dictará el Jefe del Museo Histórico Nacional, don Leopoldo Pizarro, los días viernes, de 18 a 20 horas, en la Escuela Normal J. Abelardo Núñez.

—EL COLEGIO SAN PEDRO NOLASCO avisa a los padres y apoderados, que las clases han seguido su horario acostumbrado. Los alumnos que han faltado a clases deberán presentar justificativo escrito del apoderado.

—OBSEQUIO AL GENERAL FRANCO. — La Embajada de España informó ayer que un grupo de estudiantes de Arquitectura chilenos, actualmente en Madrid, obsequió un busto tallado en madera al General Franco.

QUINCENA DE HOMENAJE A GOETHE SE INAUGURO

Al iniciarse ayer la gran velada de homenaje a Goethe, el Rector de la Universidad de Juvenal Hernández, recibió en la Sala del Honorable Consejo Universitario, a destacados les y artistas. Aparecen en el grabado los señores Juan Gómez Millas, Agustín Siré, Al y el profesor Neuschlozz.

En el Salón de Honor de la Universidad de Chile se inauguró ayer, a las 19 horas, la Quincena Goetheana, bajo la presidencia del Rector señor Juvenal Hernández, y que contó con la asistencia de un numeroso público, que llenó completamente las aposentadurías del Salón de Honor.

Inició el acto, el decano del Instituto Pedagógico, don Juan Gómez Millas, quien dijo: "Goethe ha realizado el enlace más íntimo entre la naturaleza, la personalidad y la creación individual". Después de agredecer a nombre de la Universidad el aporte recibido de la intelectualidad chilena para la organización de esta gran jornada cultural, el señor Millas expresó: "El alma faustica moderna, buscadora de espacios infinitos, encuentra en Goethe la expresión perfecta". Finalmente expresó: "Hizo del arte una forma de liberación de nuestro espíritu, que proyecta a la vez formas depuradas en la vida colectiva".

A continuación usó de la palabra el representante deración de Estudiantes le, Fernando Tag, que la influencia de Go la actual juventud.

El acto fué amen diversos números de violín, y las recitac brog Douglass-Hill y luenda interpretaron ma "Elegía de Marie alemán y castellano, mente.

El escritor Pedro pudo leer su trabajo por encontrarse enfe

PARTIDO SOCIALISTA RECHAZA LA HUELGA

En una reunión efectuada ayer por el Comité Central del Partido Socialista, que tuvo el carácter de extraordinaria, se adoptaron los siguientes acuerdos:

1.o— Reafirmar la posición acordada por el pleno de Chillán de oponerse a toda alza del costo de la vida, y

2.o— Instruir a todos sus militantes y simpatisantes en el sentido de rechazar en los organismos sindicales y gremiales, la huelga propiciada por el partido comunista, por estimarla contraria a los intereses de la clase trabajadora, y a la democracia chilena.

INCIDENTES POLICIALES OCURRIDOS AYER

Las medidas policiales dictadas por el Gobierno en resguardo de la vida y propiedad de las personas que se vieron amenazadas con los incidentes callejeros de anteayer, permitieron que la capital recobrara su normalidad poco antes del mediodía de ayer.

Los incidentes registrados ayer en la Prefectura de Carabineros fueron los siguientes:

A las 7.15 horas, en Victoria con Arturo Prat, un soldado que resguardaba un tranvía de la línea 36 comunicó que desconocidos habían disparado un tiro de fusil a Aguirnaldo Alarcón Sepúlveda, 21, obrero, que resultó con la pierna derecha herida. El mismo disparo fué a herir en la pierna izquierda al viceprimero del Orfeón de Carabineros Luis Briceño Jiménez.

A las 9.10 horas, en Avenida Bernardo O'Higgins esquina de Bascuñán, fué detenido en el interior del tranvía 733, de la línea 30, Pedro Moreno Barrientos, 40, contador, por incitar al público a actuar contra las Fuerzas Armadas.

A mediodía, en Recoleta esquina de México un grupo de 200 obreros, que se dirigía hacia el centro promovió diversos desórdenes. El Teniente de Carabineros Luis Paredes, al mando de 7 hombres, trató de disolver la manifestación, pero los manifestantes atacaron con las manos a los cabos Sergio Becerra Garrido y Osvaldo Garcés Sáez. La oportuna llegada de refuerzos permitió la detención de Juan Catalán Olguín, 26, estucador, y de Artemio Droguet Román, 23, obrero.

A las 3.40 de la tarde, en Arturo Prat con Ñuble, un grupo de individuos lanzó piedras a un microbus no individualizado. Resultó herido leve en la cara el menor Agustín Vargas Poblete, de 17 años, que trataba de subir al vehículo en ese instante.

Trolebus chocó a un camión de carabineros

A las 12.40 horas se produjo una violenta colisión entre un trolebús con un camión de la Escuela de Carabineros. El hecho ocurrió en Teatinos esquina de Compañía, cuando el trolebús 839, gobernado por José Motta del Canto chocó con el camión de la Escuela de Carabineros, patente XH 775, manejado por el cabo chofer Eduardo Morales Sandoval. Este vehículo resultó con daños estimados en 2.000 pesos. No fueron avaluados los del trolebús. Debido a la colisión fué derribado un poste de alumbrado público. No se registraron desgracias personales.

Breves de policía

DETENIDOS. — Sergio Raúl Vergara Estay, Juan Valdés Navarrete y Raúl Varas Ampuero fueron detenidos por la Brigada Móvil, y fueron puestos a disposición del Segundo Juzgado del Crimen, por robos por valor de 100.000 pesos, de los cuales se recuperaron 99.000.

—Elena Arce González, o Marta Ruiz Bustamante, por una orden de aprehensión, por el delito de hurto. Pasó al Cuarto Juzgado del Crimen.

ROBOS. — Se presentó Oscar González Villagra a Investigaciones para denunciar que ladrones habían robado anoche, en su domicilio ubicado en 14 de la Fama 237, diferentes especies avaluadas en 5.000 pesos.

—A don Manuel Suazo San Martín, Bío-Bío 1330, desconocidos le robaron del domicilio diferentes especies avaluadas en 15.000 pesos.

—Por ser autores del robo de diferentes servicios de mesa del restaurant de don Alberto Valenzuela Moreno, fueron detenidos ayer Mario Contreras Rojas y Humberto León Silva, los cuales pasaron a disposición del Segundo Juzgado del Crimen.

MUERTE NATURAL. — La Primera Comisaría de Carabineros comunicó a las 9 horas, que en José Miguel de la Barra N.o 480, se había encontrado el cadáver de Delfín de las Mercedes Silva, 61 años, empleado, natural de Antofagasta. Falleció a consecuencias de un ataque cardíaco.

Postergada fiesta vasca

La Junta Directiva EUZKO-ETXEA (Casa Vasca), acordó ayer postergar para el día 28 la celebración de la festividad de Nuestra Señora de Begoña.

Siete detenidos interrogados ayer

Siete personas deten incidentes ocurridos les fueron interroga tarde de ayer en la la de la Corte de Apel el Ministro señor Amestí, quien dió orde tenerlos detenidos por a la Ley de Defensa d cracia. Los interroga Benito Segundo Arca zález, Albercio 2.o C rardo de las Merce fía, José Genaro Mo sé Alvarez García y lla Medina.

3 heridos en un accidente casual

A las 18.40 horas en San Pablo esquina co en el interior de un t militar que iba en re él y cuya identidad se, se le escapó un t rió a Luis Muñoz A años empleado, y a Lindorf, de 69 años. se los vidrios, éstos María Carmen Palac empleada, de 27 año heridos fueron llevado ta Central.

19 HERIDOS E EL VOLCAME DE UN

A las 7.40 horas en mingo esquina con M grupo numeroso de pe esperaba locomoción, ner al camión patente la Aviación, gobernado bo 2.o Palmiro Lagos subieron al vehículo de la voluntad de su Al tomar una curva se sultando heridos: Ca Carlos Tapia y Juan Pablo Espinoza, Pablo Ignacio Bustos, Isidro Marcial Beltrán, Víctor Manuel Arredondo, V nia, Julio Arayas, Mario ledonio Alvarez, Pe Humberto Gómez, Jo na, Carlos Varela, C y Juan Ortiz. Carlos internado en estado de la Posta 3 y los res go de ser atendidos viados a sus domicilio constancia policial, ego miento fué producto sualidad.

CONSULTORIO DE LEYES SOCIALES

AÑO I. VIERNES 19 DE AGOSTO DE 1949 N.o 15

Las consultas para esta sección deben dirigirse a "Consultorio de Leyes Sociales", LA NACION, Casilla 81-D, Santiago. Rogamos escribir con letra clara, en un solo lado del papel, y aun en el caso de usarse un seudónimo o iniciales, enviar nombre, firma y dirección del remitente.

N.o 42.— Feriado obrero; semana corrida e imposiciones Ley 4,054.—

CONSULTA: Trabajo con un señor industrial desde hace un año y varios meses. ¿Podré esperar a cumplir dos años para cobrar mi feriado? ¿Tengo derecho a la semana corrida con efecto retroactivo? En la actualidad, trabajan 4 obreros, pero hay otros que trabajan en Valparaíso. ¿Tiene el obrero derecho de que el patrón le rinda cuenta de la Libreta del Seguro para saber que no le falte ninguna estampilla de sus imposiciones? — Un eterno agradecido, Santiago.

RESPUESTA: A su primera pregunta, sobre feriado, podemos informarle de que el feriado no es compensable en dinero y este derecho debe ser usado por el obrero en forma del descanso legal que señala la Ley, y que, en su caso, si no ha faltado nunca al trabajo, le corresponden 15 días. Hay jurisprudencia en el sentido que si el obrero no hiciere uso de su feriado, no puede exigir compensación en dinero. El plazo para reclamar este derecho, prescribe a los sesenta días. Segunda: Si Ud. ha cumplido con los requisitos que exige la Ley, tiene perfecto derecho a reclamar el pago de la semana corrida desde la fecha que Ud. mismo indica en su carta. Tercero: La Libreta de Seguro Obrero es un documento que es de la exclusiva propiedad del obrero, de modo que éste tiene el derecho de examinarla cuando lo estime conveniente y de revisar sus imposiciones, de modo que ellas correspondan al salario que gana diariamente.

Al final de su larga carta, nos pide Ud. que no publiquemos sus preguntas y que le contestemos a su domicilio. Desgraciadamente, señor, no nos es posible satisfacer sus deseos, pues todas las consultas tienen que ser publicadas, y no disponemos, por otra parte, del tiempo necesario para contestar correspondencia, salvo casos muy calificados, ya que el número de cartas que recibimos diariamente ha aumentado considerablemente. A este respecto, todos los consultantes deben tener absoluta confianza en nuestra discreción, ya que siempre las consultas las publicamos con un pseudónimo, y toda la correspondencia queda cuidadosamente guardada en nuestro archivo confidencial.

N.o 43.— Indemnizaciones a periodistas.—

CONSULTA: Un empleado ingresó a una Empresa Periodística el 1.o de agosto de 1919, y se retiró de la misma el 30 de junio de 1949, siendo el promedio de los sueldos que percibió en los seis últimos meses trabajados la suma de $ 5.000 mensuales.

¿Cuánto debe pagarle legalmente la Empresa a dicho empleado en virtud de la Ley 8,718, por concepto de indemnizaciones.

Le hago esta consulta porque las Empresas, al hacer las liquidaciones, han tomado como base el promedio de sueldos que tenían sus empleados en el 2.o semestre de 1946 y no el promedio de sueldos de los últimos seis meses trabajados como lo establece la Ley.— C. H. S., Santiago.

RESPUESTA: Lamentamos informar a Ud. de que este Consultorio estima acertada la interpretación que las Empresas han hecho de la disposición legal que fija la indemnización a los periodistas. Hemos estudiado con verdadero interés este asunto y entre otros documentos, hemos tenido a la vista un magnífico análisis jurídico sobre esta materia, dictado por el Juez señor Julio Torres, que aclara en forma precisa el verdadero sentido y espíritu de esta Ley. El sentido de la frase "los últimos seis meses trabajados" es obscuro, y puede interpretarse en las dos formas discutidas, pero resulta mucho más lógico y demuestra en forma mucho más clara el verdadero espíritu de la Ley la interpretación de este magistrado en su sentencia recaída en favor de los empleadores. Desgraciadamente, nuestro espacio limitado, no nos permite abundar en mayores consideraciones al respecto, pero estamos llanos a informar a Ud. verbalmente en nuestra oficina, ubicada en el cuarto piso del edificio LA NACION, cualquier día, a contar desde el lunes próximo, de 18.30 a 20 horas, donde estaremos a sus órdenes para informarle sobre esta materia y cualquier otro problema de nuestra especialidad.

En fierro enlozado con atril y desagüe, blancos y en colores.

LIQUIDAMOS CON PEQUEÑAS AVERIAS — A SOLO —

$ 680.--

ROSA EGUIGUREN 827

TELEFONO 66608

— por San Antonio, la bocacalle —

VICENTE CORTES A.

COMPAÑIA SUD AMERICANA DE VAPORES

JUNTAS GENERALES ORDINARIA Y EXTRAORDINARIA DE ACCIONISTAS

De acuerdo con lo dispuesto en los Artículos 26 y 33 de los Estatutos Sociales, citase a los señores Accionistas a Junta General Ordinaria para el día 26 del presente a las 11.15 horas en las oficinas de la Compañía, calle Blanco N.o 895, de esta ciudad, con el objeto de que se pronuncien sobre la Memoria y Balance Anual.

Cítase, también, a Junta General Extraordinaria de Accionistas de la Compañía con el objeto de tratar del aumento del capital de la Sociedad, modificando para ello el Artículo Cuarto de los Estatutos agregando y sustituyendo los Artículos Transitorios que correspondan.

La Junta Extraordinaria se celebrará el mismo día y en el mismo lugar a continuación de la Junta Ordinaria referida.

El Registro de Accionistas permanecerá cerrado desde el 14 al 26 del mes en curso, ambas fechas inclusives.

VALPARAISO, agosto 8 de 1949. El Presidente

FCA. DE FRAZADA

INAUGURA SU LOCAL DE VENT AL PUBLICO

REALIZANDO UNA GRAN PARTIDA A MENOR DEL COSTO

VENTAS POR MAYOR Y AL DETALLE

IRARRAZAVAL 237

AL LLEGAR A PEDRO DE VALDIVIA

DIRECCION GENERAL D PAVIMENTACION

PROPUESTAS PUBLICA

COMUNA DE VALPARAISO

Llámase a propuestas públicas para la ejecución una

CARPETA ASFALTICA

en la Avenida Errázuriz de la Comuna de Valparaí

Para optar a dichas propuestas es menester contrarse inscrito en el Registro de Contratistas de Dirección General, en Primera o Segunda Categoría.

Estas propuestas se abrirán en la Sala de la A día Municipal de Valparaíso el día 5 de Septiembre presente año, a las 11.30 horas.

Bases y Antecedentes pueden solicitarse en la Co na del Delegado Zonal en Valparaíso, calle Blanco o en la Oficina de Partes de esta Dirección General Santiago, calle Moneda N.o 723.

EL DIRECTOR GENER

El Jefe del Estado está actuando con serena energía, dice H. Zepeda

La abrumadora mayoría obtenida por el proyecto de Facultades, en el Senado y en la Cámara, es una gran victoria del Gobierno

"El Presidente de la República está actuando con serena energía", nos dijo anoche el vicepresidente del Partido Liberal, don Hugo Zepeda, refiriéndose a la conferencia que en la mañana de ayer sostuvieron con el Jefe del Estado los presidentes de los partidos políticos.

A esta reunión asistieron don Alfredo Rosende Verdugo, por los radicales; don Joaquín Prieto Concha, por los conservadores; don Hugo Zepeda, por los liberales; don Manuel Hidalgo, por los socialistas de Chile, y don Máximo Venegas, por los democráticos.

S. E. les hizo una exposición detallada de los últimos acontecimientos, y acerca de la forma en que el Gobierno aplicará la Ley de Facultades Extraordinarias, herramienta que le fué concedida por el Congreso en tres sesiones históricas, que duraron desde las 22.30 horas del miércoles hasta el amanecer del jueves, para que el Jefe del Estado defienda el orden público y el régimen democrático, que han pretendido alterar los elementos comunistas.

El Excmo. señor González Videla expresó a los jefes de partidos que en todo momento actuaría conforme a la Ley, pero con la necesaria energía que las circunstancias imponen.

GRAN VICTORIA DEL GOBIERNO

El vecipresidente liberal nos agregó que la abrumadora mayoría que obtuvo el proyecto de facultades en ambas ramas del Congreso significaba una gran victoria para el Gobierno. El proyecto fué aprobado en el Senado por 25 votos contra 4, y en la Cámara, por 95 contra 10.

"Esto demuestra una vez más —dijo el señor Zepeda— que los partidos de raigambre democrática comprenden la responsabilidad histórica del momento, al dar a S. E. una nueva manifestación de confianza, que redundará en beneficio directo del país", terminó diciéndonos este dirigente liberal.

Reunión de senadores se realizó ayer

Hoy, la tarde de ayer se efectuó una reunión de senadores liberales y conservadores.

En esta reunión se cambiaron ideas de carácter general acerca de las modificaciones a las leyes sociales 4054 y 4055.

No se adoptó ningún acuerdo, pues la mayoría de los senadores creyó conveniente introducir diversas modificaciones de manera que no aumenten la inflación y que se mejorar en forma efectiva a las clases asalariadas.

Falleció la madre del diputado democrático don Julio Fuenzalida

Ha dejado de existir en esta ciudad la señora Mercedes Hurtado Olivos viuda de Fuenzalida, madre del presidente provincial del Partido Democrático de Santiago, señor Julio Fuenzalida Hurtado.

Con este motivo el presidente del Partido Democrático, diputado don Máximo Venegas, ha citado a todos los democráticos para que concurran a los funerales de la señora Hurtado de Fuenzalida.

Estos se efectuarán el sábado en el Cementerio General, a las 10.30 horas.

El cortejo partirá desde la Parroquia El Carmen, Providencia 1191.

Comité Nacional de Unidad del Socialismo

Hoy, a las 18 horas, en el local de la secretaría Huérfanos 1164, tercer piso, oficina 56, celebrará un importante reunión el Comité Nacional de Unidad Socialista.

Se analizarán los últimos acontecimientos y se adoptarán acuerdos relacionados con la marcha futura de las gestiones de unificación que realiza este organismo en los distintos sectores socialistas del país.

Citaciones políticas

CENTRO RADICAL FEMENINO DE LA 2.a COMUNA. — A las 19 horas de hoy inicia sus cursos gratuitos de capacitación política, en Catedral 2208.

ASAMBLEA RADICAL DE ÑUÑOA. — El domingo próximo se efectuará la elección de delegados al Consejo Provincial. Para tener derecho a voto los asambleistas deberán encontrarse al día en el pago de sus cuotas.

DECIMA COMUNA RADICAL —El próximo domingo a las 10 horas iniciará la votación para la elección de delegados al Consejo Provincial, actuando la siguiente mesa receptora de sufragios: Ramón Alarcón, Francisco Ferreiro, José Bravo, Luis Sierra y Rubén Egas.

Comando de Ventura Anrique sesiona hoy

Hoy a las 18 horas se reúne el comando general de la candidatura a miembro del Consejo Nacional del Partido Radical, del regidor y presidente de la Asamblea Radical de Ñuñoa, don Ventura Anrique Pérez. Este comando está integrado por los parlamentarios señores, senador Angel Faivovich; diputados Jacobo Schoulsohn e Isidoro Muñoz Alegría, y señor Mateo Durruty, presidente del Círculo "Valentín Letelier", como miembros honorarios.

Comando: presidente señor Luis Valdés V., presidente de la 8.a comuna; 1er vice, señor Ernesto Flores Alarcón, presidente de la 10.a comuna; 2.o. Lautaro van de Wingard, 1.er vice de la Comuna de Quinta Normal; 3.er vice, señor Guillermo Rodríguez, secretario general de la Asamblea de Providencia; 4.o vice, señor Domingo Azún, presidente de la Asamblea de Calera de Tango; secretario general, señor Víctor Villanueva U., presidente de la Asamblea de Mallocó; secretario de organización y propaganda, señor Alfredo Estrada M.; de prensa, señor Eduardo Marí; secretario general de la 8.a comuna; secretario relacionador, señor Ruperto Rufatt; tesorero, señor Francisco Martí; directores, señores Juan de Dios Herrera, Luis Guerrero Vera, Fernando Zelaya, Julio Contreras, Luis Harlowe, Maximiano García, Pedro Aravena, Mario González, Ernesto Calcagni, Oscar Astrain, Luis Lagos, Carlos Novoa, Jorge Alfaro, Alfredo Silva, Julio del Villar, Carlos del Villar, Pedro Valladares, Vicente Leiva, Guillermo Contador, Arturo Jara, regidor Luis Ugarte, Luis Leiva, Adán Espinoza, Carlos Fernández, Armando Cisternas, Arturo Eyzaguirre, Arturo Olavarría, regidor Raúl Gardaix, Alberto Sierpe, Oscar Arce, Humberto Garrido, Ramón Alarcón, Mario Moreno, Egidio Figueroa, Raúl Cabezas, Roberto Sanhueza, Juan Amaya, José Jara Arce, Samuel Godoy, regidor Eleazar Villavicencio, Luis Pineda, Octavio Olivos, Luis Moraga, Angel Santibáñez, Jorge Lillo, Pedro Aravena, Fernando Roa, Wherter Marcoleta, Gustavo Covacevich.

Secretariado femenino: señorita Elba Geldes, señora Elena Vergara V., Graciela Badilla, Gabriela Araya, Albertina de Eyzaguirre, Sara Moraga de Mora, Laura Alfonso.

El comando general se reunirá en su local ubicado en Huérfanos 1355, fono 66590. Se encarece la asistencia a esta reunión por cuanto en ella se impulsarán los trabajos electorales a favor del otro candidato señor Perfecto de la Fuente del Villar, quien visita las Asambleas en compañía del señor Ventura Anrique.

Astolfo Tapia anunció que renunciaría a vicepresidencia de Cámara

En una de las sesiones que celebró en la noche del miércoles la Cámara de Diputados, el Primer Vicepresidente de esta rama legislativa, diputado socialista, don Astolfo Tapia, expresó su determinación de presentar la renuncia de su cargo.

Hasta las últimas horas de la tarde de ayer el señor Tapia no había materializado sus propósitos.

Sólo 4 candidatos irían a la lucha en Stgo. para el Consejo Nacional Radical

Gran actividad existe en todas las asambleas radicales de la provincia en torno a la elección del Consejo Nacional que se efectuará el 4 de septiembre próximo.

Como se sabe, el Consejo Nacional tiene en la actualidad enorme importancia, pues las atribuciones que le dió la última Convención de Viña del Mar a ese organismo, lo facultan para trazar o modificar la línea política señalada por el Ejecutivo Nacional y para remover a los miembros del CEN, si así lo estimara necesario.

LOS CANDIDATOS

Los más fuertes candidatos hasta ahora, para esa elección, son los señores Ventura Anrique, Perfecto de la Fuente, Julio Carrasco, Eduardo Silva Osorio, Alberto Serrano Pellé, Jorge Cerda Castillo y Carlos Depassier.

Naturalmente, los mencionados candidatos reflejan a las distintas tendencias que democráticamente luchan en el seno del radicalismo por imponer sus puntos de vista.

CEN Y OPOSICION

Es así como los señores Ventura Anrique, Perfecto de la Fuente, Carlos Depassier y Jorge Cerda Castillo representan a la tendencia que apoya la política trazada por el Consejo Ejecutivo Nacional, especialmente en lo que dice relación con la colaboración que el radicaldismo debe prestar al Presidente de la República.

Por su parte, los señores Julio Carrasco, Eduardo Silva Osorio y Alberto Serrano Pellé son los

Intensa actividad en torno a esta elección

personeros de la tendencia llamada "doctrinaria" o de "oposición" a la línea fijada hasta aquí por el CEN.

FRENTE A FRENTE

En círculos muy bien informados se nos dice que ambas fracciones en los próximos días se polarizarían sólo en cuatro nombres, para asegurar el éxito de las listas que al final se disputarán el triunfo. Los candidatos que se retirarían serían los siguientes: de la fracción "cenista", los señores Depassier y Cerda Castillo, y don Alberto Serrano Pellé, de la fracción "doctrinaria".

Irían en consecuencia únicamente a la elección del 4 de septiembre próximo, los señores Ventura Anrique y Perfecto de la Fuente, por "los colaboracionistas", y Julio Carrasco y Eduardo Silva Osorio, por los doctrinarios u "oposicionistas".

Acto en la Segunda Comuna Radical

La Asamblea Radical de la Segunda Comuna en su última sesión dió al candidato a regidor señor Ernesto Vargas Basoalto, y a los candidatos a miembros del Consejo Nacional del Partido, señores Carlos Depassier, Eduardo Silva Osorio y Perfecto de la Fuente, quienes a grandes rasgos reseñaron la acción que desarrollarían en ese alto organismo radical en caso de triunfar en la elección del 4 de septiembre próximo.

CONCURSO

PARA PROVEER UNA NUEVA PLAZA DE

MARTILLERO PUBLICO

EN EL DEPARTAMENTO DE SANTIAGO

En conformidad al decreto N.o 780, de 12 de agosto de 1949, del Ministerio de Hacienda, llámase a concurso para proveer una nueva plaza de Martillero Público del departamento de Santiago.

Los antecedentes del caso se recibirán en la Oficina de Partes de la Intendencia de Santiago hasta el 19 de agosto en curso.

RAFAEL PACHECO STY.
Intendente de Santiago

A LOS RADICALES

Por acuerdo de la Asamblea Radical "PEDRO AGUIRRE CERDA", se invita a los señores PRESIDENTES DE ASAMBLEAS, a los EX MINISTROS DEL PARTIDO, a los parlamentarios y ex parlamentarios, y radicales en general, a una SESION EXTRAORDINARIA que se celebrará HOY VIERNES A LAS 19.30 HORAS, en el local del CENTRO REPUBLICANO ESPAÑOL, Merced N.o 738.

OSCAR EUGENIN ANDRADE,
presidente.

JOSE ANCARES VISCIOTTI,
secretario general.

Un Desayuno en el "CENTRAL"

estimula al que trabaja y da fuerzas todo el día!

CAFE CENTRAL
BAJOS TEATRO CENTRAL
BUENAS NOCHES
DESAYUNO DESDE LAS 8 HORAS

TE, CAFE, CHOCOLATE COMPLETO con tostadas, pan de dulce, galletas, rositas mendocinas, mantequilla y mermelada $ 15.—

160 colonas parten al Cajón del Maipo

Mañana, a las 13.30 horas, desde la Estación de Pirque, partirán al Preventorio Infantil de la Cruz Roja, en San José de Maipo, 160 niñitas escolares. Estas colonas permanecerán hasta octubre en el Preventorio, integrando la quinta colonia que va a ese lugar de reposo en el presente año.

LA INFLACION y otros problemas monetarios

Un libro de extraordinario interés POR EL Dr. J. PRADOS ARRARTE

TEMARIO

La inflación en América - Medidas contra la inflación - Las balanzas comerciales - Un freno a la inflación - El plan inglés para evitar el desempleo - Política de precios y salarios. El problema del paro estructural, etc.

Precio $ 150 -

SELECCIÓN CONTABLE

"crea SU renta cultural"

SOLICITELO A CASILLA 13181

O MAC-IVER 205

SANTIAGO

HARO OLIVA—Esgrimista de fama mundial

ANTONIO HARO OLIVA, famoso esgrimista internacional, miembro principal del Equipo de Esgrima del Ejército Mexicano.

RECHAZA LAS CORTADAS AFEITÁNDOSE CON WILLIAMS

● ¡Atienda el consejo de un campeón! Haro Oliva dice: "Las cortadas al afeitarme me molestaban más que las cortadas de sable—hasta que empecé a usar la magnífica Crema de Afeitar Williams. Como está marca contiene Lanolina es benéfica para el rostro. Encontré que con Williams me afeitaba mucho mejor que antes—más suave, más rápido, y a ras de piel. Haga la prueba la próxima vez que compre una crema de afeitar."

● ¡El aspecto de su rostro es importante! Afeítese con Williams—contiene Lanolina benéfica para su rostro. La Lanolina protege la textura blanda y natural de su piel —y Ud. se afeita con suavidad y rapidez. ¡Compre Williams y quedará convencido!

Escoja entre dos excelentes cremas— la "Lujosa" y la "Mentolada," de Williams

WILLIAMS CONTIENE LANOLINA

Desde 1901 SA CHILENA INDUS

Calidad Cantidad

Yes, Yes mucho bueno

Modernícese SEÑORA!

TRABAJE LA MITAD...
GASTE LA MITAD...

Y OBTENGA EL DOBLE DE RENDIMIENTO... CON

Jabonela • FABRICACION CHILENA •

Yes, Yes mucho bueno: un producto Indus envidiado públicamente por la competencia.

DISTRIBUIDORES: Cía. Distribuidora Nacional. Duncan, Fox & Co. Ltd. Gildemeister y Co. Ltda. Williamson, Balfour & Co. S.A.

Publicidad BOFILL

LA NACION

AÑO XXXIII
N.o 11,580

Empresa Periodística "LA NACION", fundada el 14 de enero de 1917.— AGUSTINAS 1269.— TELEFONO 82222.— CASILLA 81-D.
Presidente del Consejo y Director RAMON CORTEZ PONCE; Gerente ANTONIO FERREIRA MEDINA.— Consejeros: CARLOS VASSALLO ROJAS, BOLIVAR APARICIO T., EILERT HERUD M. y JOSE RAMSAY.— Jefe de Redacción: DOMINGO ARTURO GARFIAS; Jefe de Informaciones: WARINO ESPINOZA C.; Jefe de Propaganda: CARLOS ALZOLA G.
Representantes para EE. UU. y Canadá: THE N. DE FILIPPES Co. 551.— FIFTH AVENUE.— New York, 17 N. Y.
Servicio Noticioso Extranjero: UNITED PRESS ASSOCIATION.— Servicio Fotográfico Extranjero: ACME. — Agentes y corresponsales en todas las ciudades y pueblos de Chile.
SUSCRIPCIONES: Un año, $ 756; seis meses, $ 380; tres meses, $ 190.— Valor del ejemplar del día, $ 2.—; atrasado, $ 4.—. Valor del ejemplar días domingos, lunes y festivos, $ 2.—; atrasado los mismos días, $ 6.—

Santiago de Chile, viernes 19 de agosto de 1949

CONTRA LOS DESORDENES Y LA ESPECULACION

El Presidente de la República ha precisado en términos muy explícitos el uso que el Gobierno hará de las atribuciones especiales que han sido conferidas al Jefe del Estado. Personalmente ha dado a conocer a los representantes obreros las finalidades que serán perseguidas mediante su justa y discreta aplicación.

A nadie puede escapar la evidencia de que los desórdenes callejeros deben ser evitados. No se trata de reprimirlos una vez producidos, sino de impedir que los vergonzosos sucesos vuelvan a repetirse. Pues bien, las facultades extraordinarias otorgadas ayer al Ejecutivo harán imposible que los agitadores profesionales provoquen nuevos excesos. Se han franqueado al Gobierno las atribuciones necesarias para impedir esa acción disolvente. La normalidad ya ha retornado a la capital, y la quietud colectiva ha de tener el mejor y más eficiente de los respaldos en dichas facultades especiales. Es la democracia que se defiende a sí misma contra desórdenes que llegaron a provocar alarma pública. La oposición discola, que abandona la vía correcta y busca senderos ocultos y antidemocráticos para actuar, en lugar de la intervención muy clara y respetable que le cabe, será así disuadida de ceder a aventureras tentaciones.

Las facultades extraordinarias, por tanto, serán ejercidas en primer término contra los desórdenes y la obra disociadora de los comunistas, y de quienes con ellos colaboren.

Empero, ellas no van a ser utilizadas con ese único y exclusivo propósito policial. El Jefe del Estado sabe muy bien que la especulación ha elevado artificial y agudamente el costo de la vida. Existe una política muy concreta destinada a cimentar el bienestar ciudadano sobre la base de una producción floreciente, que es sin duda la única real, y de efectos duraderos. Las medidas y planes todavía no han surtido los beneficiosos efectos que ineludiblemente se esperan. Mientras tanto, se especula con los artículos de primera necesidad, principalmente con los alimentos, el vestuario y las casas habitaciones entregadas en arrendamiento. También se aprovechan desequilibrios que han tenido su origen en las adversas condiciones del mercado mundial del cobre, para cobrar precios por encima de toda mesura y honorabilidad. El alza artificial del costo de la vida ha sido una de las preocupaciones permanentes del Presidente de la República. Personalmente se ha propuesto reprimirla mediante la Comisión Gubernativa contra la Especulación, que el Jefe del Estado dirige y orienta. Ahora, con las facultades extraordinarias será posible hacer recaer toda la severidad de las atribuciones sobre los especuladores.

En suma, las facultades extraordinarias recién concedidas al Ejecutivo serán aplicadas rigurosamente contra los agitadores comunistas y contra los especuladores. El desorden callejero, y el desorden que la especulación involucra, serán así sancionados con severidad ejemplar. Tan censurable es una como otra acción, y las atribuciones especiales, constitucionalmente aplicadas, defenderán a los ciudadanos tanto de los desbordes y excesos comunistas como de la expoliación de los especuladores. La tranquilidad pública y la corrección comercial serán así garantizadas. La colectividad será así doblemente defendida de la agresión sediciosa y de la especulación.

Salario vital para los obreros agrícolas

En la legislatura anterior conoció la Honorable Cámara de Diputados de un proyecto de ley enviado por el Ejecutivo, y mediante el cual se arbitraban eficaces disposiciones para mejorar la condición económica de los trabajadores campesinos.

Desgraciadamente, el proyecto fué modificado en tal forma por la mayoría de esa rama del Congreso, que quedó totalmente desnaturalizado en sus fines y perdió su razón de ser.

El proyecto está siendo ahora considerado por la Comisión respectiva del Honorable Senado, y pronto deberá ser tratado y resuelto por la Alta Corporación.

Parece, pues, oportuno y conveniente formular algunas observaciones dirigidas a poner de relieve la importancia de la legislación en trámite parlamentario, y, sobre todo, la necesidad de que el Honorable Senado reforme, atinadamente, lo aprobado por la Cámara de Diputados.

Se ha querido por el Ejecutivo enmendar, siquiera en parte, una situación de evidente injusticia social y económica, algo que clama al cielo y que viene sirviendo de semillero a peligrosas agitaciones de subversión.

La condición en que vive la gran mayoría de los obreros agrícolas en el país, despojada de caracteres humanos en lo referente a salario y vivienda, ha merecido latigazos de reproche a los observadores extranjeros, y en el propio Plan Agrario, elaborado por el Ministerio de Agricultura, se exhiben datos espeluznantes al respecto.

Por ello produjo malestar y decepción la forma en que la Honorable Cámara de Diputados procedió a desfigurar la iniciativa del Gobierno, y a transformarla en una verdadera burla a los objetivos de justicia social que con ella se perseguían.

Y no están los tiempos para proceder así. Bien lo han comprendido nuestros partidos políticos, y en la última elección Presidencial se les vió emprender una verdadera carrera loca hacia la Izquierda. Se dice y asegura, por otro lado, que el socialcristianismo ha prendido en muchos corazones, y forma hoy el fundamento espiritual de importantes entidades partidistas.

Pero, tales sentimientos humanitarios deben reflejarse en hechos, y no en simples y vanas palabras. Y es ésta una de las oportunidades en que resulta imperativo conjugar las declaraciones con los actos.

Por otra parte, no se combate al comunismo solamente con medidas de tipo policial. Es menester eliminar las causas de que su incesante prédica demoledora encuentre terreno propicio en la ingenua mentalidad popular, y poner de manifiesto que sin el concurso comunista es posible alcanzar mejoramiento para las clases más humildes de la sociedad.

Por estas horas, precisamente, el comunismo evidencia que no desperdicia ocasión alguna que pueda servir a sus finalidades destructivas. Explota —y con inteligencia— el más mínimo factor de penurias, y persigue convertirlo en fuente de convulsiones y de violencia.

Esperamos, por lo tanto, que el Honorable Senado comprenda la trascendencia del proyecto que pende de su aprobación, y lo apruebe en condiciones que sirvan para la debida cristalización de los fines de justicia social en que aparece inspirado.

DE RICARDO A. LATCHAM.—

PARADOJAS DE LA PASION AMERICANA

Nueva York, 16 de agosto de 1949.

A menudo nos equivocamos en la calibración de los ímpetus pasionales ajenos. El criollo hispanoamericano se siente hombre de romance, capaz de conquistar mujeres con facilidad, superior al sajón en el arrojo personal y en la audacia de su técnica para trasponer vallas o barreras presentadas por la moral o la rutina. Ni los aparentemente flemáticos son incapaces de exhibir heroísmo, ni los llenos de explosivas resonancias exteriores corresponden a veces a un tipo dispuesto a jugarse el pellejo en la primera encrucijada del camino. Ello lo vamos aprendiendo, día a día, a medida que nuestro trato con los norteamericanos sale del plano de las ideas fuerzas o de los conceptos hechos en serie. Estas chicas que nos rodean, con fertilidad frutal, vestidas de **short**, mostrando sus espaldas quemadas por el sol y sus robustas pantorrillas maceradas por el deporte, no resultan, a la postre, ni ingenuas ni amedrentadas como uno piensa a primer golpe de ojo. Ellas no son hábiles en ese combate de los ojos que nos infligen las latinas, y que sentimos tantas veces como un lanzazo peligrosísimo, en Panamá, en Tahití o en La Habana. Pasan indiferentes, sobrias o descuidadas, sin conceder esa atención desmesurada de nuestras mujeres a los detalles de la coquetería que ellas sólo estiman un aspecto más del confort cuando realzan sus labios o derraman unas gotas de esencia de Jean Patou en sus pañuelos o en su seno. No carecen de coquetería cuando sacan a luz sus procedimientos seductores, y saben también deshacer hogares y sostener hogares que desazonan a los moralistas. La prensa ha estado hablando, en estos días, que en Washington hubo un momento en la semana antepasada en que se presentaron tantas demandas de divorcio como no era posible atender, unas doscientas en una semana, más o menos. En Reno hubo una huelga del personal de los hoteles que complicó mucho a los que allí esperaban el despacho favorable de sus solicitudes de disolución del vínculo matrimonial. Los muchachos y garzones en huelga tuvieron un instante oportuno, que correspondió a un interludio decisivo en que la marea ascendente de los divorciados llegaba a desbordarse sobre la acogedora población como un rebaño que equivocó su destino. El divorcio sigue ocupando las planas de los grandes diarios, y a su lado los crímenes pasionales demuestran que en el fondo del norteamericano standardizado surgen reacciones psíquicas con idéntica o mayor violencia que en los latinos.

El terreno que tanteamos es peligroso; está lleno de sorpresas. La estudiante angelical que en California se exhibía, todos los días, con un amigo de Pakistán, ha sido herida mortalmente por éste, después de un curioso **ménage a trois** en que surgió un complaciente marido, un turbulento amante, y una **flapper** capaz de hacerse beber los vientos al mismísimo don Juan. Ahora, la niña descansa en una clínica, el amante se intentó suicidar y está agónico, y el marido muy filosóficamente acompaña a su cónyuge mientras los médicos luchan por arrancarla a la muerte. Un drama que ha ocupado columnas y columnas en diarios blancos y amarillos se generó en el clima pacífico de una escuela de verano, como esta en que pasamos unas semanas de estudio, de reposo y de observación, como si estuviésemos también metidos en una clínica del espíritu.

Ayer ha sido un minero de un poblachón gris de Connecticut el que le avisó a su esposa que no estaba dispuesto, nunca más, a verla acompañada de uno de sus amigos, un feloncillo atenorado. La liviana hembra siguió sallendo al cinema o al **music-hall** con su confiadísimo galán, y la respuesta llegó, en sangre, con brusquedad concebida en las entrañas de la tierra. El marido burlado, con un dinamismo que desconocieron los personajes de Calderón, ensartó en un conducto eléctrico treinta y ocho cartuchos de dinamita. Saltaron en pedazos los vidrios de doscientas casas, y los cimientos de la población fueron estremecidos como en un terremoto

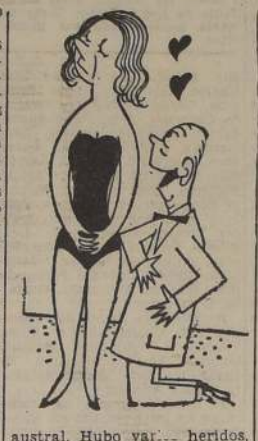

austral. Hubo varios heridos, personas con los nervios alterados, desmayos, y un huracán destructor se paseó por el villorrio. El minero pereció, la mujer quedó ciega y agónica, pero desconocemos la suerte que corrió el seductor. Esto parece increíble, y más bien resulta la reacción de un siciliano, de un colombiano o de un cubano, pero nunca la manera de representar los celos de un hombre de Connecticut, donde la Christian-Science y los cuáqueros cosechan numerosas almas para la Jerusalén Celestial. El hombre contenido y parco suele dar rienda suelta a sus nervios por caminos inesperados. A veces, se cansa de ser frío, y en otras ocasiones sólo ha exhibido el revés de su alma. El **hobby** de los norteamericanos logra, además, demostrarse en el terreno del amor. Así como coleccionan muchos monedas antiguas, piedras de castillos medioevales, edición de clásicos virianas y perros pekineses o tibetanos, hay otros que se especializan en complicarse la existencia con líos amorosos. Siempre la vida privada de un criollo está sobre el tapete de la murmuración, o en un plano de enfermizo exhibicionismo. ¿Pero sospecharemos los abismos pasionales que duermen en estas **girls** de cándidos ojos, en aquellas ancianas que suelen aparecer en los periódicos amarillos como sostenedoras de **gigolós** depositados en el país por la resaca de la post guerra?

Entre nuestros reportes obtenidos de diarios y de revistas hay para constituir un archivo que tendría tanto colorido como el de Joaquín Edwards Bello. Dramas insólitos, suicidios por amor, raptos, amenazas, **chantages**, robos de niños, aventuras planeadas en un colegio de señoritas o en una escuela de verano, se mezclan allí con crímenes inspirados por los celos, y con actos de sadismo macabro. El gigantesco molino de la vida norteamericana muele [illegible] vios y éstos buscan salida a su maceradas vigilias con actos de arrojo y de truculencia asesina.

También hemos percibido una tendencia agresiva en la mujer, que no sólo lleva la directiva en los negocios, y se está quedando con todas las grandes fortunas del país, sino que colorea y anima la existencia amorosa de tan gigantesco territorio. Entre las muchachas, bajo una corteza de indiferencia o de frivolidad inocente, duermen grandes energías eróticas y potenciales instintos de agresividad sexual. La iniciativa de los romances tejidos en torno nuestro, en estos días de experiencia escolar, han estado a cargo de rubias muchachitas o de maduras y experimentadas capitanas.

El complejo de inferioridad en el campo de Venus lo desconoce o parece desconocerlo el norteamericano. Las dos inválidas de la universidad son muy solicitadas. Una enferma de parálisis infantil (la poliomielitis de Franklin Délano Roosevelt) acaba de conceder su mano a un millonario de Nueva York. Una cojita, atacada por uno de esos males misteriosos que van insensibilizando las arterias, es la que dirige y planea todas las aventuras y escapadas nocturnas que tienden a violar el rígido reglamento, concebido en la puritana atmósfera de la Nueva Inglaterra.

Pero no generalicemos, y pensemos que, a la postre, estos casos que tanto asombran, son los más elientes, los que con su espectacularidad sacuden un poco el letargo balsámico que trae un viento iniciador de mejores días, después de unas semanas de inaguantable calor. Los excesos ajenos compensan de nuestra inmersión en un mundo de puritanismo tradicional, que analizaremos en otra crónica.

R. A. L.

José Miguel Carrera y el Instituto Nacional

Un tal señor Javier Valdés Mannheim, en "La Columna del Lector" de "El Diario Ilustrado", del día jueves 18 de agosto, "protesta por la injusticia cometida por el Instituto de Conmemoración Histórica al haber omitido el nombre del fundador del Instituto Nacional, General don José Miguel Carrera, no sólo en la placa conmemorativa, sino que también en su discurso". En seguida, dice: —"el Instituto debe dar una explicación satisfactoria, pues de otro modo, tendremos el derecho de suponer que en ese organismo se cobijan mezquinas pasiones, y se hace una obra parcial".

Nos vamos a hacer cargo de la protesta, y de la explicación que pide el tal señor Valdés Mannheim, para probarle que el Instituto de Conmemoración Histórica sabe lo que hace, estudia lo que dice, afirma lo que es verdadero y comprueba lo que establece. Y la ocasión se presenta espléndida para darle a ese señor Valdés Mannheim una lecciocilla de Historia Patria, que saben los chiquillos hasta de quinta preparatoria.

Pruebas al canto.

1.o— La idea de la creación del Instituto Nacional nació en la mente de don Juan Egaña en 1810. La formuló a la Primera Junta Nacional, en el Plan de Gobierno presentado a ésta en octubre de 1810. Dice allí Egaña: —"La obra de Chile debe ser un gran colegio de Artes y Ciencias, y, sobre todo, de una educación civil y moral, capaz de darnos costumbres y carácter". Fué la primera iniciativa. Carrera se encontraba entonces en España.

2.o— Propuso la fundación del Instituto Nacional —así con este nombre— don Manuel de Salas, Director de la Academia de San Luis, en un oficio dirigido a la Junta de Gobierno el 20 de febrero de 1811 sobre la reunión de diversos establecimientos de educación. Carrera en ese tiempo tampoco estaba en Chile.

3.o— El 24 de octubre de 1811, don Juan Egaña fué admitido a la Sala del Congreso para leer allí una disertación sobre el plan de enseñanza que debía adoptarse en el país. Propuso su idea anterior, o sea, la fundación en Santiago de "un [illegible] establecimiento a que podrían concurrir —dice Barros Arana— los jóvenes estudiosos de la capital y de las provincias, a hacer sus estudios bajo la dirección de los profesores más distinguidos que fuera posible procurarse, y que en ese establecimiento a la vez de dar dirección más razonada a la enseñanza, se introdujese el estudio de ciencias hasta entonces desconocidas de nuestro país". Carrera se encontraba en Chile: había llegado a Valparaíso el 25 de junio, y el 4 de septiembre dado el golpe que abrió el camino al caudillaje militar, y el paso a una era de reformas del primer Congreso Nacional, en las cuales él, que no pertenecía ni a la Junta de Gobierno ni al Congreso Nacional, tuvo la más mínima participación.

5.o— El plan de Egaña y el propósito de don Manuel de Salas estimularon a Camilo Henríquez a que el Cabildo de Santiago presentase al Primer Congreso Nacional el 7 de noviembre de 1811, un plan de enseñanza que éste había preparado, y que era audaz, revolucionario y reformista de la Educación. Carrera no había intervenido para nada en este plan de enseñanza y educación, de Henríquez. A pesar del golpe militar del 4 de noviembre, la familia Larrain, los ochocientos, los otomanos, lo tenía aislado del Gobierno; preparaba sí, ya, en esa fecha, el otro golpe militar, el del 15 de noviembre de 1811. En ninguna de estas iniciativas de Egaña, Salas y Henríquez, sabe la Historia la intervención de José Miguel Carrera. Luego, el Instituto de Conmemoración Histórica no ha omitido el nombre del Prócer. No ha cometido ninguna injusticia.

6.o— El 1.o de abril de 1813, José Miguel Carrera fué designado General en Jefe del Ejército Patriota, y salió en campaña para el Sur. Conservó su puesto de Vocal en la Junta de Gobierno, reemplazándolo interinamente su hermano don Juan José, que permaneció en ese cargo hasta el 13 de abril de 1813. El predominio de la familia Carrera había cesado. Las dos Juntas de Gobierno que se sucedieron estaban compuestas por hombres que José Miguel Carrera había perseguido y denostado. La que sucedió a su hermano Juan José (13 de abril-9 de octubre de 1813) fué compuesta por don Francisco Antonio Pérez, José Miguel Infante y Agustín de Eyzaguirre, contrarios al General e influenciados por la casa otomana, a la que pertenecían algunos de sus miembros. La segunda (9 de octubre de 1813-9 de marzo de 1814) la compusieron José Miguel Infante, Agustín de Eyzaguirre, José Ignacio Cienfuegos y Mariano Egaña, como Secretario. La presencia de Cienfuegos acentuó la antipatía hacia Carrera en la Junta.

7.o— Correspondió a esta Junta decretar la declaración de la libertad de imprenta, que nunca concedió Carrera, y atender al desarrollo de la instrucción primaria, mediante la creación de escuelas bajo un nuevo plan, y para ello dictó el Decreto de 18 de junio de 1813, que debe considerarse como la primera ley de instrucción primaria de la República. A esta misma Junta, compuesta por Francisco Antonio Pérez, José Miguel Infante, Agustín Eyzaguirre y Mariano Egaña, como secretario, correspondió dictar el decreto de fundación del Instituto Nacional. Fué la obra de los enemigos de Carrera.

¿Cómo se dice, entonces, que fué suya esta fundación? ¿No se encontraba entonces en el sur dirigiendo sus lamentables operaciones militares? El Instituto de Conmemoración Histórica no ha procedido ni con mezquinas pasiones ni ha hecho obra parcial, como dice el lego señor Valdés, al no poner el nombre del General en la placa recordatoria del sitio donde funcionó el Instituto Nacional. Ni cabía ponerlo tampoco, porque ella sólo recuerda el hecho del sitio donde funcionó ese plantel de educación desde 1813 hasta 1850, en el solar del Congreso Nacional.

8.o— Dice el señor Javier Valdés, al referirse a la omisión del nombre de Carrera en la placa recordatoria, que "éste es un atentado a la Patria, porque la perpetuamos recordando a los hombres que dieron brillo y gloria". Estamos de acuerdo. Pero no se puede tampoco adulterar la verdad, hacer falsificaciones históricas y consagrar leyendas para dar "brillo y gloria" a don José Miguel Carrera. El Instituto de Conmemoración Histórica no se presta para ello. Y siente no seguir al tal señor Valdés en el camino de las adulteraciones históricas.

9.o— Como una deferencia a Carrera, trayendo el asunto de los cabellos, dije en mi discurso de entrega de la placa al Presidente de la Cámara de Diputados: "La espada de Carrera, que abrió en el primer Congreso Nacional, después de la asonada del 4 de septiembre de 1811, la era de las reformas, hizo posible en octubre la concepción real del Instituto". Hablé así, haciendo un circunloquio, para no dejar en el plano de la sombra, como debía quedar en este hecho de la fundación del Instituto, el nombre de Carrera. En estricta verdad, no es histórico lo que escribí; es puramente literario. Más no se podía hacer, señor Valdés.

10.o— En lugar, el señor Valdés Mannheim, de hablar de lo que no sabe, de protestar, de decir que el Instituto de Conmemoración Histórica comete injusticias, "omite nombres", anida "mezquinas pasiones", y "obra en forma parcial", ¿por qué, para dar "gloria y brillo" al General Carrera, no contribuye con algunos pesos a la suscripción que ha abierto el Instituto de Conmemoración Histórica para levantarle un monolito a la memoria del Prócer? Más le valiera esto que escribir inepcias. Si es pariente del General, por lo Valdés, ha resultado un pésimo abogado de su causa. Si es un patriota, debe contribuir con un peso a esa suscripción. Pero, si no es ni lo uno ni lo otro, quédese el indocto en el silencio.

GUILLERMO FELIU CRUZ,
Consejero del Instituto de Conmemoración Histórica.

IDEAL

Tener diez radios para no oírlas en día de racionamiento.

Máximo Severo

EGIPTO, GRAN CONSUMIDOR DE SALITRE

Egipto, después de los Estados Unidos, ocupa en la estadística el primer lugar entre los clientes del salitre chileno. País privilegiado por la naturaleza, sus tierras ubérrimas dan tres y cuatro cosechas en el año. Esta misma fecundidad, siguiendo la ley de la restitución, exige abundante y rápida renovación de los elementos nutritivos del suelo.

En el reparto anual a que se somete nuestro abono, Egipto ha debido sufrir fuertes restricciones, que han hecho bajar la curva del consumo a un nivel inferior a sus necesidades más premiosas. Fijadas éstas en una cifra de 500 mil toneladas, sólo ha recibido el 60 por ciento o menos. Pero, analizadas las posibilidades de consumo de esa gran nación, podría elevarse esa cuota a más del doble, o sea, un millón de toneladas, según cálculos y estudios de personas imparciales que viven en ese país atentas a su progreso, y a quienes preocupa el desarrollo de su economía agrícola.

El progresista Gobierno que dirige hoy los destinos del Egipto, se propone entregar al cultivo nuevos terrenos, mediante una inversión de ciento veinte millones de libras esterlinas, proyecto que está ya en ejecución con la construcción del tranque Victoria, en la laguna de Tana, al sur de Sudán, donde nace el Nilo, y el tranque Uganda, en la provincia del mismo nombre, que permitirá explotar 2 millones y un millón de kilómetros, respectivamente, de magníficos suelos. Se calcula que terminadas estas obras, podrá duplicarse y aun triplicarse el consumo de salitre chileno.

Ante estos hechos promisorios de futuras y favorables expectativas para la colocación en el exterior de la más importante de nuestras materias primas, no es de extrañar que nuestro Gobierno se haya preocupado de llevar adelante todas aquellas operaciones indispensables para que esas posibilidades sean aprovechadas por una de nuestras industrias extractivas fundamentales.

A. M. G.

La figura del día

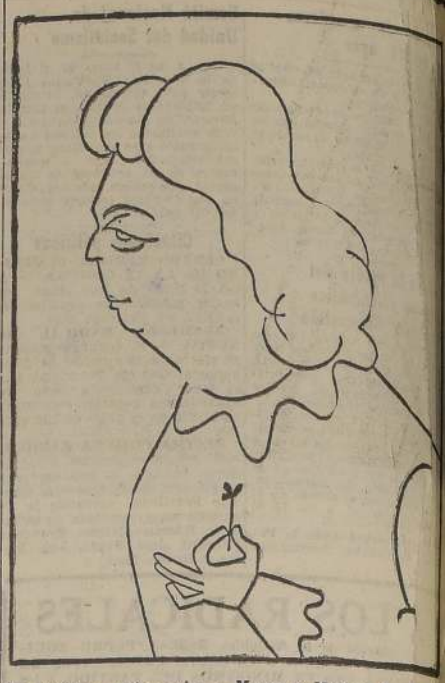

La escritora norteamericana Margaret Mitchell, famosa autora de "Lo que el viento se llevó", que ha fallecido de las heridas sufridas en accidente automovilístico.

Notas del día

AFINIDADES LITERARIAS

En las **Memorias inmemoriales** de Azorín hay un capítulo titulado "Arel Cruz Rueda". ¿Quién es Angel Cruz Rueda? El mismo memorialista nos lo dice. Angel Cruz Rueda es un hombre sencillo y humilde, a hombros que oculta con la modestia de su actitud, una fervorizada pasión por las letras. Angel Cruz Rueda le dedicó buena parte de su laboriosa vida a enseñar filosofía y a rendir culto al maestro Azorín. Con escrupulo solicitud ha ido formando un archivo formidable, minucioso y completo de todo lo que el autor de **Castilla** ha escrito, y de todo lo que sobre éste se ha dicho en periódicos en libros. Las afinidades literarias no son raras. Pero nunca ha habido un fervor tan grande en la solidaridad, y en admiración. A este fervor, que mana respeto y afinidad intelectual, los estudiosos de las letras españolas deben el conocimiento de detalles relacionados con el maestro Azorín. Inapreciables pormenores para quienes hacen de la investigación literaria, más que un oficio, una tarea vocacional.

VIDA Y OBRAS

Angel Cruz Rueda ha nacido en una ciudad andaluza, ciudad fronteriza con Castilla, allí mismo en donde el repliegue de SierraMorena señálase como el bisel resbaladizo de la cultura. Cruz Rueda ha profesado filosofía en esa simpática ciudad andaluza. Y mientras la ciencia del conocer iba formando las mentes juveniles, el profesor miraba su pensamiento —paralelamente— en las ideas de los problemas literarios. Da conferencias sobre don Juan Valera y sobre Azorín, escribe ensayos y traduce libros medulares. En 1929 un jurado compuesto por Azorín, Menéndez Pidal, Ballesteros y Gabriel Miró, le concede por unanimidad el Premio Nacional de Literatura.

EJEMPLAR DESASIMIENTO

El fervor azoriniano le hace abandonar, sin embargo, su propio dictorio para seguir el del maestro. En la admiración, en la afinidad, Cruz Rueda ha puesto lo mejor de su espíritu, y, con escrupulosa conciencia, ha difundido la persona y la obra de Azorín. Es decir, lo ha dado a conocer en los pormenores de su vida y en los de su literatura. Angel Cruz Rueda ha publicado una extensa y acuciosa biografía del maestro, y ha seleccionado lo más perfecto de su obra en un agavillamiento esencial. Más tarde, en ansia de superación, ordena todos los trabajos del maestro, los agrupa, los anota, prepara la ingente impresión de las obras completas fomadas por diez volúmenes de más de mil páginas cada uno. La afinidad de dos espíritus ha producido así en esfuerzo mancomunado el centón definitivo de la obra azoriniana.

R. R.

Cartas al Director

SOBRE PRECIOS DE DROGAS Y PRODUCTOS FARMACEUTICOS

Señor Director: Con referencia a una nota publicada en la sección "Cartas al Director", en la que se denuncia el cobro de un mayor precio a productos farmaceúticos expendidos en una farmacia de Cauquenes, me permito manifestarle lo siguiente:

En agosto de 1947, por Resolución N.o 641, el precio del "Nutravit" fué alzado de $ 12,60 a $ 16,40. Posteriormente, en marzo del presente año, por Resolución N.o 153, el mencionado producto experimentó una nueva alza a $ 20.

En consecuencia, aparentemente, la farmacia mencionada no ha cometido la infracción lo que sucedió, robablemente es que el fabricante quiso aprovechar envases antiguos del producto indicado. De que procedió a reetiquetar, de cuerdo con el último precio autrizado.

De todos modos, el suscriptor agradece a Ud. se, por medio del diario de su gna dirección, se den a conocer estas denuncias, las que, al ser fundadas, sirven de base a la iniciación de un sumario, que termina en una sanción para el especulador. En esta forma ruego a Ud. se sirva poner en conocimiento del público que cuando se estime que ha existid abuso en el precio de venta de algún específico, por parte de las farmacias, se sirva ponerlo en conocimiento de esta Oficina, personalmente o por escrito, en Moneda 1140, piso 6.o Sección Control de Precios de las Drogas y Productos Farmacéuticos.

Saluda atentamente a Ud.— SALOMON WEXMAN B., Jefe Control-Precios.

CARGOS A LA COOPERATIVA DE CARABINEROS

Señor Director: En la edición del día 10 del presente, en la sección "Cartas al Director", aparece una carta firmada por "Suscriptor", en que se formulan cargos [illegible] fundados tendientes a afectar el prestigio y seriedad del Consejo Administrativo de esta Cooperativa.

En la publicación aludida se hace referencia a las asignaciones que perciben los consejeros, circunstancia que éstas son insignificantes, comparadas con las remuneraciones de otros Consejos Administrativos, de manera que no existe el despilfarro que se les atribuye.

Referente a los viáticos que en forma continuada se asignan a los consejeros, debemos hacer presente que ellos son los que por estrictamente exige la prestación de servicio y absolutamente indispensables para la buena marcha de las operaciones comerciales.

La Sociedad siempre ha abierto sus puertas a todo control, a la fiscalización que ejerce en forma permanente el Departamento de Cooperativas, y cualquier persona que tenga derecho a conocer y juzgar sus procedimientos.— Presidente Consejo Administrativo Sociedad Cooperativa de Consumos Ltda. "Carabineros de Chile".

Thomas, la señora Latorre, el Excmo. señor Claude G. Bowers, Embajador de los el señor Edward Rickenbacker, el señor Felipe Latorre y el señor Allan Dawson, Embajada de los Estados Unidos, durante el cocktail ofrecido en su residencia por ar Aéreo a la Embajada de los Estados Unidos, y señora de Thomas.

eficio de la Gota de Leche de l Mar.-

26 del presen- ntil auspicio de tes a la socie- lparaíso, se es- n té que se ser- Miramar, como colectar fondos enamiento de de esa bal- ndas, y como ción para el té mencionado, hará una es- ds de modas, da primavera- odelos fueron creados en París, especialmente para dicha casa, por Christian Dior, Balenziaga y Vorth, y ejecutados por modistos y obreros especializados, que "Los Gobelinos" contrató en Francia.

Actuarán en la referida presentación, las mismas maniquíns vivants de "Los Gobelinos", que con tanto éxito hicieron las exhibiciones de la temporada pasada de otoño-invierno, especialmente llegadas al país con este objeto.

La reserva de mesas puede hacerse en el Hotel Miramar en Viña del Mar.

S.— En avión a mediodía de a Buenos Ai- ñor Embajador Argentina, don ñiz. Motiva el del distinguido súbito agrava- enfermedad que mbro de su fa-

S.— Se ha fija- e septiembre el señorita Sari- nmalida con el o Donoso. del presente matrimonio de Cristina Puel- señor Enrique

N DE MODE- EL CARRERA. 4 se efectuará ra un té, con odelos, en que ajes y pieles de Phillips, Lanis y beneficio para de la Conferen- de de Paul de l Salvador. es, a los teléfonos 87539 y 92824.

TE-BRIDGE A BENEFICIO DEL PATRONATO SAN RAMON.— Esta reunión social que debió tener lugar el miércoles 17 en los salones del Hotel Crillon, ha sido postergada para el jueves 25 del presente.

—**AL EXTRANJERO.**— Se han dirigido a Buenos Aires el señor Alfredo Garmendia Infante y señora Aída Reyes de Garmendia.

—Por vía aérea se han dirigido a Buenos Aires para seguir viaje a Europa, el señor Jorge Frugone y señora Eliana Larraín de Frugone.

—A Lima han regresado la señora María Rivera de Checa y su hija María Luisa.

—A Montevideo se dirigió la señorita Laura Didier.

—Por el "Interamericano" se dirigió a Buenos Aires al señor Raúl Beaumont Portales, quien continuará a Europa y Estados Unidos. El señor Beaumont permanecerá en el último país por un largo tiempo.

—Se han dirigido al extranjero, en viaje de estudio, los ingenieros agrónomos, señores Elzo Hidalgo B. y Gert Wagemann W., quienes visitarán las Universidades de Perú, Bolivia, Brasil, Uruguay y Argentina. El viaje de los señores Hidalgo y Wagemann durará 4 meses, y estará dedicado al perfeccionamiento de sus especialidades.

K señoñor

—Se han dirigido a Buenos Aires, vía "El Interamericano", de la Panagra, las siguientes personas: Roberto Espinola, Olga Gueripel, Luis Fernández, Sofía Fernández, Sonia Fernández, Luis Fernández, Eduardo Moore, Isabel Moore, Elvira Moore, Pastora Rodríguez, Vicente Errázuriz y Marcus Haussman.

—Al mismo punto, en el avión "El Especial", de la Panagra: Carlos Quiroz y Ana de Quiroz.

ENFERMOS.— Delicada de salud, la señora Aída de Fernández, esposa del Consejero de la Embajada del Ecuador.

—Guarda cama, la señora Olga Villalobos de Vergara.

In Memoriam.-

Mañana se cumple un año en que partiera para siempre hacia lo infinito, nuestra querida tía y esposa, doña

LINDORIZA ESTRADA de VIDAL
(Q. E. P. D.)

Por este motivo se oficiará una misa por el eterno descanso de su alma, en la Parroquia de Nuestra Señora de los Dolores (Carrascal) mañana sábado a las 9.30 horas.

La familia.

BENEFICIO DEL CLUB DE LEONES.— Bajo el auspicio de damas pertenecientes el Club de Leones de esta capital, se ha organizado un té, que se llevará a efecto en el Hotel Carrera, el lunes 29 del corriente, como un modo de recolectar fondos destinados a las numerosas obras de beneficencia que dicha institución desarrolla.

Se hará una exhibición de modas para primavera-verano, cuyos modelos fueron creados en París especialmente para Los Gobelinos, por Dior, Balenciaga y Vorth, y ejecutados en esta capital por los modistos y obreros especializados y expresamente traídos desde Francia.

Actuarán las mismas Mannequins Vivants de Los Gobelinos, que hicieron las exhibiciones en la pasada temporada de otoño-invierno, especialmente llegadas al país con este objeto.

Reservas de mesa en los fonos 40723, 41916, 31953, 47076 y 30481.

NACIMIENTOS.— Ha nacido William Edward, hijo del señor W. E. Holloway y de la señora Gladys Langlois de Holloway.

—Ha nacido una hija de don Eduardo Moreno Correa y de la señora Georgina de Moreno.

—Ha nacido una hija de don Víctor Parga y de la señora Mercedes Bustamante de Parga.

—Ha nacido una hija del señor Jorge A. Peña Marchesi y de la señora Juanita Pontillo de Peña.

Manifestación.-

La manifestación que se prepara en honor de la señora Celia Clavel de Dinator, con motivo de su designación como Visitadora General de Enseñanza Técnica, ha sido aplazada por atraso de los adherentes de provincias.

El acto se realizará en esta capital, en los salones del Oriente, y las adhesiones seguirán recibiéndose en las cuatro escuelas técnicas de Santiago y en el mismo Restaurant Oriente.

CLUB DE LA UNION. CAMPEONATO DE BILLAR.— A una lucida manifestación dió motivo el torneo de billar celebrado recientemente en el Club de la Unión, y en el que tomaron parte los clubes de Concepción y Talca, unidos, contra el team que defendió los colores de nuestra primera institución social.

Los amplios pasillos del Club, así como el hall central se vieron concurridos por un numeroso público que siguió, desde el primer momento, con el mayor interés las alternativas y desarrollo del torneo, el cual, momento a momento, se hacía más interesante, tanto por la calidad de los competidores como por la equivalencia de puntaje.

Este torneo que pudo llevarse a cabo gracias al entusiasmo de sus componentes y muy principalmente al decidido apoyo prestado por el Directorio del Club de la Unión, tiene una verdadera trascendencia, pues significa prácticamente la vinculación que inicia el Club de la Unión con sus congéneres de provincias al estrechar lazos de fraternal camaradería entre sus miembros. Las delegaciones de jugadores fueron acompañadas por numeroso grupo de sus amigos, y es así como desde Concepción y Talca se trasladaron en gran número con el objeto de presenciar la reñida justa, que adquirió todos los caracteres de una caballerosa competencia.

Los honores del triunfo fueron conquitados por el Club de la Unión, por escaso margen.

VIAJEROS.— A La Serena se dirigieron el Dr. Raúl Meyer y señora Elena Gajardo de Meyer.

—De Talca ha llegado el señor Felipe Barros Silva.

—Del mismo punto, los señores Oscar y Fernando Pinochet de la Barra.

—Mañana se dirigirán a Viña del Mar el señor Alberto Goldenberg y señora Raquel Urzúa de Goldenberg.

Reuniones científicas

CENTRO DE OTORRINOLARINGOLOGIA.— Sesionará hoy a las 19 horas, en Providencia 1634. Disertará el doctor C. Viviani sobre "Radiografías normales de los dientes".

SOCIEDAD ODONTOLOGICA DE CHILE.— Celebrará reunión hoy en la Escuela Dental de la Universidad de Chile, a las 19 horas. Tabla: doctor Rodolfo Armas Cruz y Jorge Vigoroux, en "Consideraciones sobre el uso de los antibióticos y su aplicación en odontología".

DIRECCION DE SANIDAD, DEPARTAMENTO DE MEDICINA EXPERIMENTAL. — Continuará hoy, a las 18.45 horas, el ciclo de conferencias, con la charla del doctor Florencio Fuenzalida y Oscar Koref, sobre "Química y prolongación de la acción de los antibióticos". La entrada para este acto es libre, y se efectuará en Irarrázabal 849.

SOCIEDAD MEDICA DE SANTIAGO.— Sesionará hoy con los siguientes temas, en Merced 565, a las 10 horas: "Estudio electroforético de las proteínas del suero y plasmas de individuos normales", doctores Lobo Parga-Madrid y Luis Gortin; "Consideraciones clínicas y terapéuticas sobre obesidad exógena", doctor Francisco Donoso; "Periarteritis nodosa en un niño", "Diagnóstico por biopsia", doctores Osvaldo Montes, José Agliati y Alberto Guzmán; "Un caso de periarteritis donosa", doctores A. Reyes y Ossandón.

EN EL ROOF GARDEN DEL HOTEL CARRERA.— Esta noche tendrá lugar en el Roof Garden, la comida que sus relaciones sociales ofrecen al señor René Rojas Galdames y señora Margarita Callejas de Rojas, con el fin de despedirlos de Chile y augurarles éxito en su próximo viaje a los Estados Unidos.

Las adhesiones se reciben hasta las 18 horas en la Caja Central del Hotel Carrera.

DON ARMANDO GARFIAS ARAVENA. — Ha dejado de existir en la capital el distinguido caballero don Armando Garfias Aravena, vinculado a conocidas y respetadas familias chilenas.

El señor Garfias desaparece después de una vida entregada por entero a la práctica del bien y rodeado del cariño y del respeto de cuantos tuvieron la dicha de conocerlo. Su hogar fué un ejemplo de tradición y de virtudes, y en él encontraron acogida los más sanos principios, y fué siempre un alero acogedor de la amistad y de cultura.

En la foto vemos al coronel del Ejército norteamericano Mr. Robert Guggenheim, en los momentos de pronunciar un discurso durante el banquete que le fué ofrecido en el Hotel Carrera por el Vicepresidente de la Línea Aérea Nacional, don Juan del Villar.—

Caprichos DE LA Moda

HERMOSOS Y ELEGANTES SOMBREROS DE ACTUALIDAD

TENEMOS el sombrero que le viene a su cara.

GRAN STOCK EN SOMBREROS TIPO AMERICANO

DAMOS PREFERENTE ATENCION A LOS PEDIDOS CONTRA REEMBOLSO

LA CASA QUE VENDE MAS Y MAS BARATO EN CHILE
CASA GARCIA
ALAMEDA esq. AVENIDA ESPAÑA. Reembolsos: Casilla 3224.

Compre con tranquilidad. Ubique cómodamente su auto frente a nuestra casa.

ROOF Garden
DAS LAS NOCHES
ERTO MENDEZ
ROQUESTA-ATRACCION
HOTEL CARRERA

Modas infantiles Yoshy
SE CONFECCIONA TODA CLASE DE ARTICULOS PARA NIÑOS
HUÉRFANOS 801.-
3er Piso. of 14.

MATERNIDAD PARTICULAR
Precios módicos — Esmerada atención — Servicio Médico.
MATRONAS
LEONTINA DE GILABERT
PASTORIZA DE MORALES
Recién llegadas del extranjero, ofrecen sus servicios en
IRARRAZAVAL N.o 2912

SOLAVAR LAVA SOLO

El Patronato Nacional de la Infancia realiza su acción en provecho del lactante de su familia y de la sociedad misma.
1.o de Septiembre.

Mejoral
Mejoral
Mejoral

CREA ITALIANA
Ancho 180 cmts.
$ 78.40 metro
Tupida, gruesa y de excelente torsión.
EXCLUSIVIDAD DE
LA GENERAL DE TEJIDOS
Depósito N.o 1 — Morandé 617

Gran inauguración
Lenny MODAS.
PABLO 2841
CREDITOS ★
LEONRO KRASROVSKY

Casas Bettyquida
TRANSFORMACION
desde $ 650.—
595.—
196.—
325.—
450.—
créditos.

Redujo a la mitad los fondos de ayuda militar la Cámara de Representantes

El proyecto pasa ahora al Senado

WASHINGTON, 16. — (U. P.). — La Cámara de Representantes infligió una derrota al Presidente Truman, al decidir por una votación de 230 contra 122, reducir a la mitad los fondos asignados para dar ayuda militar a la Europa Occidental, en el propuesto programa de armamentos.

Truman ha presentado al Congreso un programa de armas, por un valor total de 1.450 millones de dólares, de los cuales 1.160 950.000 estarán destinados a los países de la Europa Occidental, pero la Cámara de Representantes redujo a la mitad estos últimos fondos para Europa, al aprobar por 209 contra 151, una enmienda de los representantes republicanos, James P. Richards y John M. Vorys.

La enmienda disponía la reducción de los fondos para los países de la Europa Occidental, en 580.495.000 dólares. La Cámara rechazó por una votación nominal la propuesta para enviar de nuevo el proyecto al Comité de Relaciones Exteriores.

El proyecto pasa ahora al Senado, donde hará frente a una oposición similar a la presentada en la Cámara.

El presidente del Comité de Relaciones Exteriores, del Senado, Tom Connally, demócrata, declaró que el Gobierno continuará en el Senado una lucha por la aprobación del programa, en la forma que lo presentará el Presidente Truman.

Antes de aprobar el proyecto de ley, la Cámara también aprobó la enmienda que dispone que, por lo menos, la mitad del material bélico sea enviado al exterior en buques de bandera norteamericana. La Cámara derrotó, en cambio, la enmienda presentada por el demócrata John Rooney, de que se prohibiera el envío de armas a Gran Bretaña, hasta que aquel país adopte medidas para poner fin a la división de Irlanda, y mientras mantenga un gobierno Socialista.

México invitaría a la NU a celebrar su asamblea general en la capital azteca

NUEVA YORK, 18.— (UP).— Ha causado vivo interés en los círculos diplomáticos, la noticia de que el Gobierno mexicano invitaría a las Naciones Unidas a celebrar su asamblea general el año entrante en Ciudad de México.

La información originada en México, se conoció en Nueva York y Lake Success, y los observadores manifestaron que estimaban que la noticia era un tanto prematura. El Embajador de México, Padilla Nervo, manifestó a la United Press que hasta ahora no ha recibido instrucciones o comunicaciones de su Cancillería. Padilla Nervo acaba de regresar de México, donde estuvo hasta el jueves pasado. El Embajador mexicano declaró: "Hasta el momento en que salí de mi país, no había nada oficialmente".

En la Secretaría de las Naciones Unidas se señala que para la fecha en que se reúna la Asamblea el año entrante, el edificio que se construye en Manhattan para sede de la NU, no estará totalmente terminado. Por este motivo un creciente número de delegados creen aconsejable realizar la Asamblea fuera de Nueva York para facilitar el traslado de los archivos de las oficinas de Lake Success al centro de la ciudad, hablándose con creciente insistencia de la posibilidad de una capital latinoamericana para la Asamblea, debido a que las anteriores asambleas han sido celebradas en Estados Unidos o Europa.

Altos funcionarios de la NU han declarado que hasta ahora no han recibido noticia oficial alguna, e indicaron que el procedimiento que se sigue en estos casos es el mismo que se siguió el año pasado cuando el Gobierno francés invitó a la Asamblea a París. En el caso de México resultaría prematuro discutir el asunto antes de la reunión de la Asamblea este año, que será la única capaz de decidir la sede.

EN PORTO ALEGRE, LOS COMUNISTAS INTENTARON UN GOLPE SUBVERSIVO

RIO DE JANEIRO, 18.— (UP).— La policía local recibió un comunicado de la policía de Porto Alegre, la cual informa que el golpe subversivo abortado allí intentaba transformar a Porto Alegre en una nueva "Bogotá", y estaba articulado con otros golpes comunistas en diversos puntos del Brasil, incluso Río de Janeiro y Sao Paulo. Hay muchos comunistas detenidos en Río de Janeiro, pero la policía se ha negado a revelar su número. En poder de los detenidos se encontró mucha propaganda roja.

También han sido apresados comunistas en las ciudades de Belho Horizonte, Salvador, Porto Alegre y Sao Paulo, mientras intentaban reunirse para celebrar Congresos pro Paz. La policía dijo que es posible que muy en breve sean revelados hechos importantes sobre la articulación de los elementos comunistas. Se afirma que sólo en Río de Janeiro hay noventa comunistas presos.

SE CASA EL SOLTERON N.o 1 DE HOLLYWOOD

LOS ANGELES, California.— El actor cinematográfico James Stewart besa a su novia, Miss Gloria Hatrick McLean, después de contraer matrimonio con ella en la Iglesia Presbiteriana, el 9 de agosto. Stewart era el solterón N.o 1 de Hollywood.—

Gobierno de coalición tratan de formar en Alemania Occidental

BONN (Alemania), 18.— (UP.) —Se ha sabido que el más grande de los partidos políticos alemanes, el demócrata cristiano, ha decidido invitar a sus más enconados opositores, los poderosos social-demócratas, a participar en un Gobierno de coalición.

Se llegó a esta decisión en una conferencia secreta de una hora que celebraron dos dirigentes demócratas cristianos, el presidente del partido, Konrad Adenauer, y Karl Arnold, Ministro-Presidente del Rhin-Norte, el mayor de los Estados alemanes.

El acuerdo de admitir al partido socialista en el primer Gobierno alemán de postguerra, causó sorpresa a todos los observadores políticos. Fuentes informadas dicen que eso significa una derrota para Adenauer, que ha estado tratando de formar un Gobierno exclusivamente derechista.

Si los socialistas aceptan, la nueva coalición comprenderá a todos los partidos de Alemania occidental excepto los comunistas y el partido separatista bávaro, y tendrá una abrumadora mayoría de bancas entre las 402 de que consta el Parlamento.

TITO ORDENO LA SALIDA DE UN CONSUL CHECO

BELGRADO, 18.— (UP.)— El Gobierno yugoeslavo del Mariscal Tito, dió orden a un funcionario consular checoeslovaco en Zagreb de que abandone el país, después de haber formulado contra él la acusación de apoyar a los "saboteadores" contrarios al Gobierno de Yugoeslavia.

El Gobierno acusó a Stefan Horvath, Vicecónsul General checo en Zagrev, capital de Croacia, de alentar a los "saboteadores" contra el régimen en Yugoeslavia y le retiró todos sus privilegios diplomáticos.

El anuncio oficial acusa a Horvath de "haber cometido actos ilegales y de trabajar para deteriorar las relaciones entre Checoeslovaquia y Yugoeslavia".

El órgano comunista "Borba" dice que Horvath "estableció estrecho contacto con elementos hostiles y saboteadores en Yugoeslavia, a los cuales brindó apoyo y los instó a cometer delitos en contra del país".

APROBADA DESIGNACION DE TOM CLARK PARA LA CORTE S. DE JUSTICIA

WASHINGTON, 18.— (UP.)— El Senado norteamericano aprobó el nombramiento de Tom Clark ex Secretario de Justicia, para la Suprema Corte de Justicia, después de un agitado debate en que se discutió si el nombramiento no era una recompensa política.

El debate, que se prolongó tres y media horas, fué iniciado por el republicano Homer Ferguson, quien dijo que el nombramiento era evidentemente político. Empero, a pesar de la oposición, el nombramiento fué aprobado por 73 votos contra 8.

LA "PEQUEÑA ASAMBLEA" SIGUE PREOCUPADA DE SITUACION ECUATORIANA

LAKE SUCCESS, 18 (UP).— Selim Sarper, presidente de la "Pequeña Asamblea" de las Naciones Unidas, informó que el Secretario General, Trygve Lie, se mantenía "en continuo contacto con la situación en Ecuador". Sarper agregó: "Estoy seguro que tomará todas las medidas necesarias para realizar nuestro deseo unánime, de que se dé al Ecuador un testimonio práctico y efectivo de la solidaridad que siente este Comité hacia Ecuador, en los momentos de grandes vicisitudes.

El Embajador de Ecuador, doctor Homero Viteri Lafronte habló en nombre de su país y particularmente de su ciudad natal, Ambato, para expresar "los sinceros agradecimientos por las medidas que se tomen para auxiliar las víctimas del terremoto".

La reunión de hoy fué la última de la "Pequeña Asamblea", antes de la próxima de la Asamblea General, en septiembre. Este organismo, que ha sido boicoteado por Rusia, aprobó su informe final, en el cual se recomienda que la Asamblea prorrogue su vida como un comité interino, que actúa cuando no sesiona la Asamblea General.

Senado norteamericano ratificó dos tratados

WASHINGTON 18.— (UP).— El Senado ratificó dos tratados con Costa Rica y uno con México.

La Alta Cámara impartió la ratificación al pacto con Costa Rica para establecer la comisión tropical interamericana del atún, firmado en Washington con fecha 31 de mayo de 1949. También ratificó otro tratado con Costa Rica, firmado en San José, con fecha del 12 de enero de 1948.

El Senado, además, ratificó el tratado con México que crea la comisión internacional para la investigación científica del atún, firmado en Ciudad de México, el 25 de enero de 1949.

Funcionario consular de Polonia desea asilo en los Estados Unidos

WASHINGTON, 18.— (UP).— Tadeusz Rakowski, que acaba de renunciar a su cargo de cónsul general de Polonia en Montreal, se propone asilarse en Estados Unidos en calidad de refugiado político. Su decisión de separarse del Gobierno polaco comunista fué anunciada por Arthur Bilsh Lane, ex Embajador de Estados Unidos en Polonia. En una declaración emitida por medio de Lane, Rakowski expresa: "Soy católico y no puedo aceptar que el Gobierno comunista imponga su ley a la Iglesia Católica".

RITA HAYWORTH ESPERA UN HIJO

DEAUVILLE, Francia, 18. — (U. P.). — El Príncipe Ali Khan, anunció que su esposa, Rita Hayworth, está esperando un hijo.

Este anuncio ha confirmado los rumores al respecto, que habían circulado desde hace algunas semanas.

Ali y Rita, se casaron el 27 de mayo pasado, en Vallauris, cerca de Canne.

El secretario del príncipe, en un breve anuncio hecho a la United Press, dice: "Pueden anunciar oficialmente que mi esposa espera un hijo".

El informante no dijo para qué fecha es esperado el nacimiento.

EX JEFE REPUBLICANO ESPAÑOL LLEGO A N. YORK

NUEVA YORK 18, (U. P.) — Alvaro de Alborboz, jefe del gobierno republicano español en exilio, llegó a esta ciudad procedente de México, a donde había ido con el fin de someterse a una intervención quirúrgica en el ojo derecho. Fué recibido en el aeropuerto de La Guardia por José Asensio, representante de ese gobierno en Estados Unidos, y los delegados vascos Jesús Galíndez y Alfonso Ayensa.

Alborboz fué atendido en México por un médico amigo. La operación practicada en el ojo derecho para eliminar las cataratas ha resultado admirable. Alborboz partirá de Nueva York el sábado próximo vía aérea, para dirigirse a París, sede de su gobierno en exilio.

GRUPO DE VENEZOLANOS CAMINAN AL EXILIO

CARACAS, 18.— (UP.)— Treinta presos políticos salieron al exterior, y son el cuarto grupo de detenidos políticos que se encaminan al exilio. Casi todos son figuras menores del disuelto Partido de Acción Democrática, siendo el más conocido entre ellos el doctor César Faría Mata, ex diputado.

Con el nuevo grupo llega a cien el número de exiliados políticos que han salido del país. Entre ellos no se encuentra la ex diputado Mercedes Fermín.

Goleta con refugiados letones se encuentra a la deriva en el Océano

HALIFAX, 18.— (UP).— Una goleta de refugiados letones, a cuyo bordo se encuentran unas 60 personas, incluso una mujer enferma, se encuentra al garete en el Atlántico, según se ha informado, y se ha enviado un aeroplano a investigar.

Dos barcos norteamericanos divisaron una pequeña embarcación a la deriva entre una fuerte marejada, con sus velas desgarradas y flameantes al intenso viento. La embarcación fué identificada por radio como la goleta "Amanda".

La "Amanda" ha sido muy maltratada por el temporal y no ha podido mantener su ruta a Halifax. Se halla a la deriva a unas 800 millas de la costa de Nueva Escocia.

Aun continúa la búsqueda del avión piloteado por el teniente Barrera

PANAMA, 18.— (U. P.)— El Comando Aéreo del Caribe decidió reanudar la búsqueda del desaparecido aviador chileno teniente de Carabineros Barrera Vásquez, después de recibirse la información de que el piloto del avión monimotor Cessna pueda haberse visto obligado a efectuar un aterrizaje forzado en la zona comprendida dentro de 160 kilómetros de Tumaco.

Anoche, los funcionarios del Comando dijeron que abandonarían la búsqueda, pero esta mañana fueron enviados dos aeroplanos para realizar nuevos vuelos de investigación, después de una conversación sostenida con otros oficiales chilenos —el mayor Guillermo Fuentes Besoain y capitán Mauricio von Teuber Stevens— quienes partieron de Panamá, al mismo tiempo que el teniente Barrera, el domingo, y aterrizaron en Tumaco sin novedad.

Estos oficiales chilenos dijeron que el tiempo cerca de Tumaco el domingo, era pésimo, y que habían tenido suerte en realizar el viaje sin contratiempo.

Uno de los aviones que partieron hoy, recorrerá toda la línea costera, en tanto que el otro se dirige a la zona de Tumaco.

Turbinas a viento con hélices de 66 metros generarán energía eléctrica

LAKE SUCCESS, 18.— (UP).— En la Conferencia Científica de las Naciones Unidas, un técnico anticipó que se utilizarán turbinas a viento, con hélices de 66 metros, para generar electricidad para uso industrial y doméstico.

Percy Thomas, de la comisión federal de energía de Washington, declaró que ya ha trazado los planes para esos gigantescos molinos a viento, y que los estudios preliminares indican que son factibles y prácticos para producir electricidad barata.

Thomas presentó su informe al respecto a la Conferencia sobre la conservación y utilización de los recursos, patrocinada por las Naciones Unidas, a la cual asisten alrededor de 700 hombres de ciencia e ingeniería en representación de 50 países.

Reveló que contribuyó a diseñar el molino de viento, llamado "Aerogenerador", que funcionaría en la cúspide de una torre, de 158 metros de altura, ubicada en un lugar donde la energía hidroeléctrica y otras formas de energía son limitadas. Las aspas, de 66 metros de diámetro, girarían a gran velocidad, movidas por el viento y harían funcionar generadores, los cuales, a su vez, producirían electricidad.

Para que el sistema sea completamente seguro el plan de Thomas prevé el uso de motores Diessel como "suplentes" en el caso que la velocidad del viento disminuya demasiado.

Dijo Thomas que la justificación del aerogenerador es la "reducción del costo de transporte y almacenamiento del combustible y la gran sencillez de su instalación y funcionamiento".

Además, el aerogenerador puede ocupar el lugar de la energía hidroeléctrica, carbón, gasolina, etc., por su funcionamiento barato y eventualmente para substituir en forma definitiva a esos combustibles cuando se agoten.

NOTICIAS DE AMERICA LATINA

ARGENTINA

BUENOS AIRES, 18.— (UP).— El Consejo de la Universidad de La Plata ha resuelto adherirse al duelo nacional de Ecuador, invitando al personal docente, administrativo, técnico y obreros, a contribuir con un día de salario para fomentar los fondos de ayuda a los damnificados de Ecuador.

BUENOS AIRES, 18. —(UP).— De acuerdo a la resolución adoptada hace algunos días, a las seis de la mañana de hoy, se inició el paro portuario dispuesto por la Sociedad de Resistencia de los Obreros del Puerto. La huelga se prolongará hasta el domingo próximo a la misma hora.

El paro se debe a que los obreros desean aumentar sus salarios hasta un mínimo de 30 pesos diarios.

BUENOS AIRES, 18.— (UP).— En la Cancillería se informó que el doctor Jorge Torrens ha sido designado como Subsecretario de Relaciones Exteriores interino. Torrens ocupará el cargo mientras llega desde Tel Aviv, Carlos Zamboni, quien ha sido nombrado para ocuparlo en propiedad. A las cinco de la tarde de hoy, el doctor Hipolito Jesús Paz, nuevo Canciller de Argentina, recibió a los miembros del cuerpo diplomático.

PREMIO DE 50 MIL LIRAS OBTUVO POETA G. GERINI

SIENA (Italia), 18.— (UP) — El poeta Giuseppe Gerini, de Florencia, obtuvo el premio Salvadori, de 50.000 liras, que se adjudica al mejor poeta italiano del año.

LLEGO A MANILA EL PRESIDENTE QUIRINO

MANILA, 18. — (UP). — Hoy llegó a esta capital por la vía aérea desde Estados Unidos, el Presidente Elpidio Quirino.

Quirino realizó una visita a Washington, para exponer sus ideas sobre el Pacto en el Pacífico.

SECTOR RUSO REFORZO FRONTERA CON BAVIERA

HOF (Baviera), 18. — (U.P.) —Las autoridades del Gobierno militar dijeron que los rusos habían reforzado los guardias en dos puestos de control fronterizos, y aumentado las restricciones a los viajeros que cruzan de la zona de ocupación norteamericana a la soviética.

Los guardias fueron reforzados en el puesto de control sobre la carretera de Hofplauen y en la estación de Gutenfurt, del ferrocarril interzonal.

Declararon que muchos viajeros que han venido a la zona norteamericana de la soviética, fueron detenidos al intentar regresar. Se les dijo que deben obtener nuevos pasos interzonales y regresar sólo por aquellos puntos de cruce por los cuales habían abandonado la zona soviética.

Por lo menos diez países en expediciones al Continente Ant...

Reacción de la Cancillería del Perú ante huída de 2 apristas de la Embajada cubana

LIMA, 18.— (UP).— El Canciller, capitán de navío, Ernesto Rodríguez, hace responsable al representante diplomático cubano por la evasión de los asilados apristas Fernando León de Vivero y Pedro Muñiz, de la sede de la Embajada, y le expresa la "profunda extrañeza" de la Cancillería del Perú.

Así lo hace constar el Canciller en su nota de respuesta con fecha de ayer a la comunicación del Encargado de Negocios de Cuba, don Alberto Espinosa, de fecha 15 de agosto, en la cual daba cuenta a la Cancillería de que los asilados apristas hicieron "abandono voluntario del asilo", ausentándose de la Embajada, posiblemente en la noche del domingo 14.

El Canciller Rodríguez explica en su nota la posición del Perú ante el derecho de asilo y señala que ha respetado en todo momento la protección acordada a los asilados; pero pone de manifiesto la obligación moral de la representación diplomática de mantener el status de los refugiados y evitar que se dediquen a actividades políticas.

En su comunicación el Canciller se extraña que el señor Espinosa se limite a informar el abandono voluntario del local por los asilados, como si éstos ejercitasen un derecho. Finalmente, expresa: "No puede aceptar la Cancillería ni los términos de la nota de vuestra señoría, ni el concepto que ella envuelve, contrario a la naturaleza del asilo y las obligaciones que emanan de su ejercicio, y cumple el penoso deber de manifestarle su profunda extrañeza".

Entretanto, el Inspector General del Cuerpo de Investigaciones de Vigilancia, señor Moisés Mier Terán, ha sido puesto "en situación de actividad fuera de los cuadros", y en su lugar se ha nombrado al Inspector don Enrique Aranguena. La designación fué hecha por el Ministerio de Gobierno y ha coincidido con la reciente fuga de los asilados apristas de la Embajada de Cuba.

Embajador James Bruce regresa a su patria

BUENOS AIRES, 18.— (UP).— Se ha sabido que el Embajador de Estados Unidos, James Bruce, ha recibido permiso para regresar a su país para realizar consultas, y que posiblemente parta por avión de la Panagra a fines de esta semana. Sin embargo, se tiene entendido que sus efectos personas se están alistando para ser embarcados. La señora María Eva Duarte de Perón dió ayer un té en honor de la esposa de Bruce, "en relación con su regreso a Estados Unidos.

Dos aviones chocaron a 2.400 metros de altura

NUEVA YORK, 18.— (UP).— Dos cazas de la Fuerza Aérea de Estados Unidos se embistieron sobre la bahía Sag de Long Island, y dos de los cuatro aviadores resultaron muertos.

Las autoridades del aeródromo de Mitchell, base de las operaciones de ambos cazas del tipo "Mustang", dijeron que los aparatos chocaron a 2.400 metros de altura y se precipitaron en llamas. Agregan que ambos aviones llevaban un piloto y un observador de radar.

Se observó, en los momentos de producirse el choque, que tres hombres se lanzaron en paracaídas, pero los informes de la policía estadual dicen que uno de ellos murió a consecuencia de las heridas recibidas. Ambos aviones realizaban un vuelo de instrucción.

EL TEMBLOR EN TURQUIA

ANGORA, 18. — (U. P.).— Por lo menos, 11 personas murieron, y otras 24 quedaron heridas, en una aldea solamente, a causa de un violento temblor que sacudió la zona de Zurum, anoche.

Zurum se halla en la región oriental de Turquía.

El Gobernador de Zurum, la zona más afectada por el sismo, expresó que las 80 casas de la aldea de Aga, quedaron destruídas.

Hay varios edificios derrumbados entre localidades del mismo distrito.

Evacuarán China los cónsules de EE. UU.

HONGKONG, 18. — (UP).— Según el Cónsul General de Estados Unidos, Mr. George D. Hopper, más de ochenta funcionarios consulares norteamericanos evacuarán China meridional inclusive la capital nacionalista de Cantón, y vendrán a esta ciudad dentro de los próximos días.

Hopper dijo que la evacuación hará salir a funcionarios norteamericanos del distrito consular de Cantón, cubriendo cuatro provincias del sur de China.

Una flota de evacuación norteamericana de cuatro naves bajo el comando del contraalmirante Oscar C. Badger, comandante naval de Estados Unidos en el Pacífico occidental, llegó a Hongkong para ayudar en la salida de ese personal.

Hopper dijo: "Aun hay setecientos siete norteamericanos en el distrito consular de Cantón, pero que más de la mitad de ese número son misioneros que se proponen permanecer allí, pese a la inminente amenaza de ocupación comunista".

Belleza mundial fué invitada a nadar en el Palacio de Irán

TEHERAN, 18 (U. P.)— La mujer más bella del mundo levantó su pollera y mostró un traje de baño de color azul obscuro ceñido a su cuerpo. Nancy Skafa mostraba así exclusivamente a la United Press por qué había sido elegida Miss Universo para 1948.

Al explicar su traje de baño, Nancy dijo: "He sido invitada a nadar en el Palacio".

Un automóvil lujoso esperaba a Miss Universo para llevarla al Palacio Imperial Iranio.

Esta bella mujer se aloja en el hotel Darband, en las afueras de Teherán. Tiene 19 años de edad. Nació en Venezuela. Ha visitado ya El Cairo, Estambul, Beirut, y después de Teherán, viajará hacia Bombay, Calcutta y Singapur.

Miss Universo es hermana de Yvonne de Carlo, la actriz famosa de "Salomé" y "Scherhezade".

Nancy nació el 21 de agosto de 1930, dato muy interesante para el caso que alguien desee enviarle flores para su cumpleaños. Pero para los pretendientes es saludable de su propia boca roja, lo siguiente: "Hasta la fecha he recibido 4.350 proposiciones matrimoniales. Pero, por supuesto, las he rechazado todas".

SENADO BELGA DIO VOTO DE CONFIANZA AL NUEVO GABINETE

BRUSELAS, 18 (UP).— El nuevo Gobierno de coalición del Primer Ministro belga, Gaston Eyskens, recibió un voto de confianza del Senado, con lo que el Gobierno queda firmemente en el poder. El Gobierno obtuvo también un voto de confianza, ayer, en la Cámara de Diputados.

La votación en el Senado fué de 99 a favor por 51 en contra. Al igual que en la Cámara de Diputados, los socialistas y comunistas votaron contra la coalición de liberales y social-cristianos. Uno de los senadores católicos se abstuvo. La votación de los diputados fué de 125 contra 64.

En el debate sobre su política, que se prolongó dos días, el nuevo Gobierno se comprometió a luchar contra la creciente desocupación, preparar un presupuesto nacional reducido y reorganizar la previsión social sobre una base permanente.

¿FUNERALES? Aráoz

DEFUNCION

Ha dejado de existir nuestro querido padre, suegro y abuelito, don EFRAIN PIZARRO HERNANDEZ

Sus funerales se efectuarán hoy en el Cementerio General, partiendo el cortejo desde su casa habitación, Av. Bernardo O'Higgins 4650, a las 11 horas.

La familia.

DEFUNCION

Ha dejado de existir nuestra querida esposa, madre y cuñada, señora EMILIA CELIS DE AVILA

Sus restos serán sepultados hoy a las 4.30 P. M., partiendo el cortejo desde su casa habitación, calle Fariña N.o 419 al Cementerio General.

Su esposo y familia.

DEFUNCION

Ha dejado de existir nuestra querida madre, suegra y abuelita, señora MERCEDES HURTADO viuda de FUENZALIDA

Sus restos serán sepultados mañana en el Cementerio Católico, después de una misa que se oficiará por el eterno descanso de su alma, en la Parroquia del Carmen, a las 10.30 A. M. (Providencia N.o 1011).

La familia.

DEFUNCION

Ha dejado de existir nuestro querido hijo, hermano y sobrino, cadete GUILLERMO CUELLAR SOTO

Sus restos serán sepultados hoy en el Cementerio General, después de una misa que se le oficiará por el Capellán de la Fuerza Aérea, a las 10.15 horas, en la Capilla de dicho Cementerio.

La familia.

EMPRESA FORLI... FUNERALE... MENENDEZ Y ROS... COMPAÑIA 1039 Teléfono 86716... FORLIVESI es la Empresa de mejores ... y precios más módicos. Cuenta con las ... Santiago y Valparaíso. EN VALPARAISO: AVENIDA PEDRO MONT... CARRERA — FONO 5430...

LAVE con SOLAVAR VECINA SU ROPA QUEDARA DIVINA

Mejoral Mejoral Mejoral

UN NUEVO SISTEMA DE PROPAGANDA QUE PERDURA BANDERINES PEDIDOS POR MAYOR CONTRA REEMBOLSO ESTUDIOS GALLARDO Silk SCREEN AHUMADA 370 — OF. 412-416

ALGAE-DERM En un extracto de algas marinas (clorofila natural), recomendado para aquellas afecciones de la piel, rebeldes a cicatrizarse, tales como heridas infectadas, eczemas húmedos, úlceras rebeldes, etc. AGENTES PARA CHILE DAVIS & CIA. (LABORATORIOS) Ltda. En venta en las principales Farmacias.

...istas finlandeses provocan serios ...tos en diversas zonas del país

...NKI, 18 — (UP).— Unos dos mil obreros comunistas ...chocaron con la policía en Kemi, resultando una per... ...sona y 16 heridos. El muerto y la mayoría de los heridos ...policías, aunque también cayeron varios policías.

...ue fué anunciado por ...el Ministro del Inte... ...Simonen, después que ...del Gabinete, Un... ...difiere en el cur... ...entrevista que los ...trataban de apode... ...cia por medio de ...general.

...enviados refuer... ...a Kemi. En otras ...landia fueron mo... ...fuerzas de policía. ...acuartelaron las tro... ...que se extendía ...

...que hasta ahora ...de cien mil per... ...pertenecientes ...de obreros por... ...de las fá... ...y de la cons... ...fidedignas in... ...se ha enviado un ...infantería a Kemi ...situada a 80 kiló... ...el sur. También ...que la policía ha ...las armas de ...ciudad.

...de Kemi se pro... ...dujo esta tarde, después de una concentración de los obreros de los aserraderos. Después de varios discursos exaltados de sus dirigentes, los obreros decidieron marchar hacia el río Kemi, donde los trabajadores no huelguistas trataban de remediar la situación producida por el mayor amontonamiento de troncos de árboles que se registra en la historia de los aserraderos. Los troncos una vez cortados, son lanzados al río, cuya fuerte corriente los lleva hasta los aserraderos.

Cien policías formaron una barricada humana para proteger esos obreros. Cuando los huelguistas avanzaron contra ellos, los policías les arrojaron bombas lacrimógenas. Alguien del público disparó un tiro con una escopeta de caza, según los testigos presenciales. La policía replicó con sus pistolas y uno de los huelguistas cayó muerto. Los huelguistas y los policías se trabaron en una lucha a puñetazos, en la cual doce policías sufrieron lesiones.

Los disturbios de los judíos en Munich

MUNICH, Alemania.— Un automóvil de la policía alemana, con la swástica pintada en la parte delantera, arde incendiado por judíos que desfilaron hasta las oficinas del diario "Suddeutsche Zeitung", para protestar por una carta publicada en él, sugiriendo que los judíos fueran enviados a las cámaras de gases letales. Mil judíos del grupo de personas desplazadas, hicieron una demostración ante el diario. La policía alemana, con asentimiento del Gobierno militar norteamericano, trató de dominar la manifestación, produciéndose un choque, del cual resultaron cinco judíos y veinte policías heridos.— (Foto ACME).

Gran Bretaña recibiría 850 millones de dólares provenientes del Plan Marshall

Archiduque Fco. José entabló demanda contra su hermano y su cuñada

NUEVA YORK. 18.—(U. P.) —El Archiduque Francisco José de Hapsburgo presentó en el Tribunal Supremo del Estado de Nueva York un juicio, en el que demanda de su hermano y cuñada el pago de la suma de 949.999 dólares por haber vendido —según dice en la demanda— el castillo de la familia y otros bienes en Austria, sin haberle dado la parte correspondiente.

Los acusados en el juicio son el Archiduque Antón y su esposa la princesa Ileana de Rumania, que dijo viven actualmente en Buenos Aires.

En la demanda, Francisco José dijo que Antón e Ileana no cumplieron con las disposiciones de poder que les había otorgado al vender la citada propiedad y otros objetos de arte, y agrega en la demanda que no le dieron la tercera parte que asegura le corresponde.

El magistrado del Tribunal Supremo estatal Irving Levy, concedió mandamiento de embargo preventivo sobre 100 mil dólares que la princesa Ileana tiene depositados en un banco de esta ciudad.

Francisco José en su demanda dijo que una de las cosas que también lo ha impulsado a iniciar el juicio ha sido haber leído en los periódicos la noticia de que Ileana ha empeñado en una casa de empeños, en Buenos Aires, una diadema que pertenecía a las joyas de la familia.

GRAVEMENTE ENFERMO EL FAMOSO COMPOSITOR RICHARD STRAUSS

MUNICH. 18. — (U. P.). — El famoso compositor Richard Strauss, que actualmente tiene ochenta y cinco años de edad, sufrió hoy un fuerte ataque al corazón y se encuentra gravemente enfermo.

La información fué transmitida por la radio de esta ciudad.

Familiares del hogar de Richard Strauss, en Garmisks Partedirchen, se negaron a proporcionar detalles sobre el estado del gran músico.

INCENDIO FORESTAL EN FRANCIA ES COMBATIDO CON AYUDA DEL EJERCITO

MONT DE MARSAN (Francia), 18.— (UP).— Mil soldados del ejército francés fueron trasladados urgentemente a este pueblo, para cooperar en la lucha contra el devastador incendio forestal que se continúa propagando por el sector septentrional del Departamento de Landes. Se informó que las llamas rodean todo el pequeño pueblo y otras comunidades se encuentran amenazadas.

El incendio ha concentrado su intensidad en la región de Gabanet y sobre la carretera principal entre Marmande y Mont de Marsan. Por otra parte, cerca de Carcasone, en Francia meridional, un nuevo incendio forestal, que estalló ayer, continúa aún sin dominar.

Sumas asignadas a otras naciones

PARIS, 18 (UP).— Se supo que se han destinado provisionalmente a Gran Bretaña, 850 millones de dólares, de los 3.600 millones que se cree se asignaran al Plan Marshall en el período 1949-50.

La cifra fué establecida por un grupo de peritos de la Organización de Cooperación Económico Europea, y se cree que mañana será sometida a la consideración del Consejo de ese organismo. Es inferior en 90 millones al total pedido por el Reino Unido. Fuentes informadas dijeron que las siguientes fueron las cifras que asignaron los peritos: a Francia, alrededor de 700 millones de dólares; a Italia, alrededor de 400 millones; a Portugal, alrededor de 30 millones, y a Turquía, alrededor de 30 millones.

Los informantes dijeron que no se ha fijado una suma para la Bizonia de Alemania, porque todavía no se sabe cuánto dinero destinará el Congreso de Estados Unidos a esas regiones, por intermedio de la oficina de ayuda gubernamental a las zonas ocupadas.

Agregaron que, anoche, los peritos de la Organización de Cooperación Económica de Europa, después de haber estudiado previamente los pedidos, fijaron en 3.600 millones de dólares la suma que esperan tener a su disposición. El Congreso norteamericano no ha aprobado en forma definitiva una partida para el Plan Marshall.

Manifestaron los informantes que esas asignaciones significan que algunos países, que pensaban emplear parte de su dinero en compras en dólares o en moneda convertible, tendrán que hacer algunas compras en monedas de moneda no convertible.

Desmienten rumores del asesinato del actual Jefe del Estado Sirio

FUE QUIEN DERRIBO AL GENERAL ZAIM

BEIRUT, 18 (U. P.)— Fuentes sirias han desmentido las informaciones, según las cuales el coronel Sami El Hinaoui, jefe del golpe de estado del domingo en Damasco, habría sido asesinado. Dijeron que hace dos días que están circulando rumores de que El Hinaoui habría sido mortalmente herido a bala. Añadieron que El Hinaoui se encuentra "muy vivo".

DAMASCO, 18 (U. P.)— El coronel Sami El Hinaoui, jefe del golpe de estado del domingo pasado, realizó esta noche una reunión con algunos Ministros del nuevo gobierno sirio. (Informaciones que circularon en el Cairo decían que El Hinaoui había sido asesinado).

LONDRES 18, (U. P.)— La agencia Exchange Telegraph reproduce informaciones de los diarios de Estambul, según las cuales el golpe de estado sirio que derribó el régimen del brigadier general Zaim, ha convertido grandes regiones de Siria, en campos de batalla de "querellas de familias".

Aseguran esas informaciones que la propia tribu de Zaim se ha levantado contra el nuevo gobierno, "el cual ha enviado fuerzas motorizadas contra ella". Se dice que uno de los hijos del coronel Hinnao Hinnaoui, jefe de la revuelta, habría sido muerto por un hijo del ex Ministro Mohsen Barazi, para vengar la muerte de su padre.

LOS FUNERALES DE MARGARET MITCHELL

ATLANTA (Georgia), 18. — (UP).— Hoy fueron inhumados los restos de Margaret Mitchell, entre las tumbas de los soldados confederados cuya lucha le inspiró su novela "Lo que el viento se llevó".

El féretro fué llevado por las calles de Atlanta, rodeado de parientes, amigos y admiradores después de un breve servicio religioso episcopal en la capilla de Ivy Hung.

El cuerpo de la admirada novelista, que se hizo mundialmente famosa por su obra sobre la guerra civil norteamericana, fué sepultado en tierra entre magnolias. A poca distancia de su tumba, cinco mil cruces descoloridas y roídas por el tiempo señalan los lugares donde descansan para siempre los soldados de la Confederación que defendieron a Atlanta, durante el asedio de la ciudad por las tropas del Norte.

Margaret Mitchell falleció el martes, a consecuencia de las heridas recibidas al ser atropellada por un automóvil.

Fué aplazada reunión del Consejo de la Liga Arabe

EL CAIRO, 18 (UP).— Un portavoz del Ministerio de Relaciones Exteriores anunció que la reunión del Consejo de la Liga Arabe, que debía efectuarse el sábado, ha sido aplazada. No se han expresado los motivos de esta postergación, pero se tiene entendido que se debe a los cambios habidos esta semana en el Gobierno sirio.

Santiago, 1949

Don Tinto!
Y por favor, después de las comidas
...agos, condimentos y bebidas.
...purifique y refresque su aliento....
Tome Cachous Frou-Frou !!!
...aromáticos.....
...eso compréselos en cualquier de las farmacias,
¡Don Tinto: por Frou-Frou Usted dará las gracias!
Su Doña Blanca

VERMOUTH MAS es Vino Tónico, preparado con yerbas aromáticas y estimulantes....

la Granada en el VERMOUTH MAS...

actúa como astringente y tónica

Número 5 de una serie

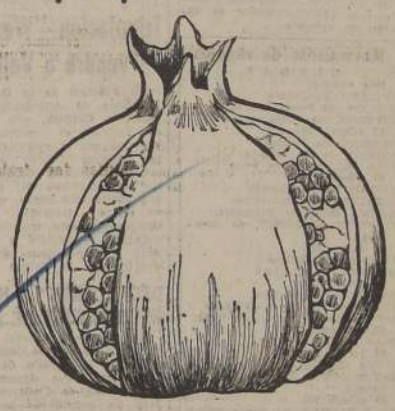

El mejor Vino Chileno, elegido por su sabor, pureza y suavidad, se mezcla con más de cuarenta yerbas, frutos, raíces, flores, hojas y cortezas, para obtener el VERMOUTH MAS...

la GRANADA es una de ellas..

Las flores rojas de la Granada han cautivado a los poetas de todos los tiempos... y hasta han sido madrinas de ciudades exuberantes... Salomón comparaba a las mejillas de una mujer con la rama del granado... Para los persas, era símbolo de la vida... y para los asirios, Arbol Sagrado...

La flor y cáscara del granado son astringentes y tónicas... la medicina las emplea contra las irritaciones de la garganta y laringe y para atacar la parasitosis intestinal...

Vermouth MAS

VERMOUTH MAS tiene la proporción justa de cáscara de granada, para aprovechar sus benéficas cualidades medicinales y tónicas, junto a otras cuarenta especies vegetales...

más calidad... más fragancia... más estímulo... más jerarquía... más tónico...

Publicitas

Distribuidor exclusivo
FERNANDO CABEZON BERGASA
CATEDRAL 1153 Teléfono 62648
Casilla 3376 Santiago

Escuche el Domingo a las 11 de la noche en Radio Sociedad Nacional de Minería el novedoso programa "¿CUAL ES SU MUSICA?"

MAÑANA SABADO —:— A LAS 20 HORAS

QUINTO "CURANTO" DE LA TEMPORADA

Todo un acontecimiento ha significado la realización de los "curantos" que hemos venido ofreciendo a nuestra vasta y selecta clientela. El típico plato sureño, preparado con maestría sin igual, ha encontrado amplísima aceptación en los "gourmets" santiaguinos, amantes de la buena mesa.

Debido a la imposibilidad de poder atender todos los pedidos, nos vemos en la necesidad de pedir a nuestros clientes que reserven sus mesas con la debida anticipación. Nuestro local se ha hecho estrecho para atender todos los pedidos.

AMBIENTE DISTINGUIDO Y FAMILIAR.— ATENCION POR EL PROPIO DUEÑO.

RESERVE SU MESA CON ANTICIPACION

Restaurant HOGAR SOCIAL
BLANCO ENCALADA 2116 - Fono 93323

ANEF DE MELIPILLA INAUGURO SU LOCAL

MELIPILLA, 18.— Con asistencia de la totalidad de los empleados fiscales se efectuó la inauguración del local de la ANEF, en Arturo Prat 751. Concurrió a esta reunión el presidente nacional de esta entidad, señor Clotario Blest, quien fué invitado, además, a la comida que se ofreció con este motivo, y en la que hizo uso de la palabra el presidente local de la ANEF, señor Maximiliano Coloma Poblete, ofreciendo la manifestación. El señor Blest, en esta oportunidad, pronunció un interesante discurso.

El nuevo directorio de la ANEF de Melipilla, elegido últimamente, quedó constituído como sigue: presidente, señor Luis Ahumada; secretario, señor Néstor Marín Ossa; secretario de prensa, señor Luis Garrido Santander; tesorero, señor José M. Contreras; directores, señores Maximiliano Coloma (ex presidente), Renato Mela Hinojosa y Jorge Garat.— (JEREZ, corresponsal).

$ 60.000 AL AÑO CUESTA ARRIENDO DE LOCALES DE LAS ESC. DE MULCHEN

MULCHEN, 17.— Más de sesenta mil pesos anuales se gastan en el arrendamiento de locales escolares en Mulchén, suma que, en tres años, podría dar la cuota necesaria para que la Sociedad Constructora de Establecimientos Educacionales, levantara un grupo escolar que vendría a solucionar este grave problema.— (Baeza, corresponsal).

Sociedad con diez millones de capital proporcionará alumbrado a Cauquenes

HOSPITAL DEL SEGURO OBRERO HABRA EN LOTA

CONCEPCION, 18.— El sábado llegará a ésta el arquitecto encargado de la construcción del hospital del Seguro Obrero de Lota, señor Marmentini, quien se trasladará a ese puerto. En Concepción se preocupará de la ubicación definitiva del sitio en que se levantará el edificio de la sucursal del Laboratorio "Chile".— (VILLEGAS, corresponsal).

Bomberos de salvataje organizan en Concepción

CONCEPCION, 18. — Como homenaje al capitán de la 3.a Compañía de Bomberos, muerto en el gran incendio último, los estudiantes universitarios de ésta han acordado fundar una compañía de salvataje. Esta iniciativa se concretará en una sesión que se celebrará en homenaje del mártir bomberil, señor Enrique Cárcamo. — (Corresponsal).

Aportarán capitales la ENDESA, la Corporación de Auxilio y el Municipio

CAUQUENES, 18.— El Alcalde señor Ramiro Méndez Aravena, ha dejado solucionado el problema del alumbrado para esta ciudad. Para este efecto, se constituirá una sociedad con la ENDESA, con diez millones de pesos de capital, formado con los siguientes aportes: Municipalidad de Cauquenes, 4 millones, ENDESA, tres millones y Corporación de Reconstrucción y Auxilio, los tres millones restantes. La energía será suministrada por la planta hidroeléctrica de El Abanico. Para la realización de este plan es preciso que las municipalidades de San Carlos y Parral, obtengan que se efectúe el tendido de la red distribuidora hasta dichas ciudades, de la última de las cuales arrancará el empalme a Cauquenes. Se espera que esto pueda obtenerse a la brevedad.

PAVIMENTACION. — Con un costo equivalente a la tercera parte de otras obras hechas por propuestas públicas, se han pavimentado tres cuadras en la calle Carrera Pinto. Los trabajos fueron ejecutados con fondos de los vecinos, material municipal y obreros particulares bajo la dirección de técnicos y empleados del municipio. En atención a los resultados obtenidos con este ensayo, vecinos de la calle Maipú han erogado fondos para la pavimentación de dos cuadras en esa calle.— (ROJAS, corresponsal).

Fiesta del practicante celebran en S. Fernando

SAN FERNANDO, 18.— Se celebró el Día Nacional del Practicante, con una sesión solemne en la secretaría de la sociedad "Unión Fraternal". Después de una alocución del doctor don Manuel Castillo, Director de la Escuela de Practicantes de Santiago, se procedió a elegir el directorio de la Asociación Provincial, el que quedó constituído en la siguiente forma: Presidente, señor Héctor Toro B.; secretario, señor Orlando Riquelme; tesorero, señor Víctor Araya; directores, señorita Olga Rojas y Palmira Viveros, y señores Carlos Fernández y Dagoberto Canales.

Más tarde, en el Hotel San Fernando, se celebró un almuerzo al que asistieron médicos de la provincia, representantes de la prensa e invitados especiales. Las festividades finalizaron con un baile en el mismo local.— (SILVA, corresponsal).

ESTUDIANTES HICIERON MANIFESTACION AYER EN CIUDAD DE CONCEPCION

CONCEPCION, 18.— Al mediodía de hoy, grupos de estudiantes universitarios se reunieron frente a la Intendencia y efectuaron algunas manifestaciones de solidaridad con los universitarios de Santiago. Al tratar Carabineros de disolver estos grupos, se produjeron algunos incidentes, y siendo detenidos dos jóvenes, que fueron conducidos a una Comisaría. Poco después los detenidos quedaron en libertad.— (VILLEGAS, corresponsal).

PESCADORES DE NIEBLA PERDIDOS EL 9 FUERON DESEMBARCADOS EN LOTA

LOTA, 18.— Fueron desembarcados en este puerto, de a bordo del vapor "Naguilán", de la firma naviera Alberto Haverbeck, los 12 pescadores de Niebla que fueron sorprendidos por violento temporal el 9 del mes en curso. Expresan los pescadores, que el día indicado salieron como de costumbre a sus faenas habituales, siendo sorprendidos por una tormenta, que les impidió volver a su base. Cuando ya habían perdido toda esperanza de salvación, providencialmente fueron recogidos por el "Naguilán", barco que los trajo a Lota y en el que fueron objeto de toda clase de atenciones.

Los pescadores rescatados son: Juan Ruiz, Fernando Zúñiga Mancilla, Osvaldo Hernández Barrientos, Carlos, Alfredo y Nicolás Mancilla, José Avila, Bartolo 2.o Mella, Fernando Gómez, Esteban Duamante, Delmiro 2.o Jaramillo y Ricardo Carrillo. — (PINEDA, corresponsal).

CENTRO DE CARIDAD SE FUNDO EN BUIN

BUIN, 18.— Recientemente se ha fundado el "Centro de Caridad de Buin", con la siguiente directiva:

Directorio honorario: presidente, gobernador, señor Luis Jirón Astorga; vicepresidentes, señores Luis Mackenna Ovalle y Miguel Ortiz C.

Directorio efectivo: presidenta, señora Inés de Romero; vicepresidenta, señora Rebeca Román de Romero; secretaria, señora Norma Messer de Quintana; pro, señora Carmen Zanetta de Laso; tesorera, señora Emilia Herrera de Inostroza; pro, señorita María Lanz Heyermann; director técnico, doctor señor Hugo Peña Muñoz; directoras, señoras Elbia Astaburuaga de Zanetta, María Morales de López, Berta Ortega de Romero, Aída López de Pérez y Encarnación Soto de Saldías.

Como un homenaje a la memoria de la señora Filomena Urbina de Román, el Centro ofrecerá una corona de caridad, consistente en una cama completa para la sala de niños del hospital de ésta, cuya entrega se efectuará mañana viernes, en un acto al que han sido invitadas las autoridades y vecinos. — (Corresponsal).

MAQUINA HUACHIPATO BARCOS

TALCAHU... este puerto ... ricano "Gulf ... quinarias y ... de materiales ... ña de Acero ... 22 llegará la ... Rita", que tr... tidad de ma... las que ser... con la gran ... dero, la mag... — (ECHEVA... sal).

Cruz Roja celebró 29.

CAUQUENES ... ayer la Velad... Cruz Roja de ... vo de cumpli... Este acto tu... tro Municipal ... programa.

FUNERALES ... los funerales ... tacado agricu... Pinto Muñoz ... años de edad ... ponsal).

Nuevo pabe... en Escuela ... Industriales

CONCEPCI... recibido en la ... quitectura tr... mil pesos, ... que se realiz... la Escuela de ... triales, y se ... pabellón. Los ... rados con ca... ción de Rec... xillo.— (VILL... sal).

BLANCO 1161 **VALPARAISO** TELEFONO 4427

Locomotoras de gran poder para trenes expresos recibirán los FF. CC. del Estado

La primera llegará a fines de septiembre

La Empresa de los Ferrocarriles del Estado ordenó en los Estados Unidos de Norte América la construcción de cuatro modernas locomotoras eléctricas de gran poder de arrastre y velocidad, destinadas a los trenes expresos entre los estaciones de Puerto y Mapocho.

Estas cuatro locomotoras se encuentran ya listas en fábrica y serán embarcadas próximamente en barcos de la Compañía Sud Americana de Vapores y desembarcadas en Talcahuano, en atención a que por su gran peso, solamente existen en ese puerto, medios mecanizados para levantar tan altos pesos.

Cada una de estas locomoras que han sido fabricadas por la General Electric Co., tiene 74 pies de largo; 10,5 pies de ancho, y 10,5 piés de alto, pesando 256 mil libras. La primera de estas locomotoras será embarcada en el puerto de Nueva York en la motonave "Copiapó", cuyo zarpe de ese puerto está fijado para el viernes 2 de septiembre.

Las otras serán embarcadas sucesivamente en las motonaves "Imperial", "Maipo" y "Aconcagua", por lo que alcanzarán a llegar antes de fin de año, para ser puestas inmediatamente en servicio.

EL "MAIPO" TRAE 6 GRUAS PARA PAIPOTE

El buquemotor nacional "Maipo", procedente de Nueva York, hará escala en Chañaral para hacer entrega de seis modernas grúas portátiles, destinadas para la instalación y funcionamiento de la Fundición Nacional de Paipote.

Cada una de estas grúas pesa 5 mil kilos. Una vez desembarcadas en Chañaral, serán enviadas por ferrocarril hasta su destino. El buquemotor "Maipo" pertenece a los registros de la Compañía Sud Americana de Vapores, y tiene anunciada su llegada a Valparaíso para el martes 23 del corriente.

150 Tons. de hojalata trae el vapor "Maipo"

Una partida de 150 toneladas de hojalata está por llegar a nuestro país, traída desde los Estados Unidos por el buque-motor "Maipo", de la Compañía Sud Americana de Vapores, que remite la firma "Inredeco Inc", de Nueva York, para la Sociedad de Productos Alimenticios de Santiago. Este cargamento será desembarcado en Valparaíso y enviado a la capital por ferrocarril.

Moderna Bomba recibirá Tercera Cía. de Bomberos

Con un costo de quinientos cuarenta mil pesos la Tercera Compañía de Bomberos "Agustín Edwards", ha adquirido en Estados Unidos una nueva bomba automóvil de gran potencia marca American La France, que será la más moderna de Sud América. Esta bomba debe llegar a Valparaíso a fines del presente año.

Para el próximo año, la Primera Compañía "Bomba Americana" y la Sexta, "Bomba Italia" recibirán igualmente sendas bombas automóviles, de agua, que al igual que la de la 3.a fueron mandadas construir a los Estados Unidos.

Espectáculos de hoy

AVENIDA (5184).— Continuado: La calle del azar; Amarga victoria; Angel sin pantalones y Como tu lo soñaste.
CONDELL (2027).— Continuado: El jardín del pecado; Sombra fatídica y Ninguno como él.
COLON (2949).— Los payasos.
CHILE (2599). — Serenata argentina y El hombre de mis amores.
IRIS (2432).— Arrabal y tango.
MUNICIPAL, VIÑA (81739). — Hasta el fin del mundo.
METRO (2111).— La rebelde.
OLIMPO, VIÑA (81380). — No confíe en su marido.
ODEON (5315).— El príncipe de los ladrones.
PACIFICO (6057).— Yo soy tu padre.
PALACE (3400).— Racionamiento
RIALTO, VIÑA (81906).—La senda tenebrosa.
REX, VIÑA (85050).— Ese impulso maravilloso.
RIVOLI (3268). — Continuado: La calle del azar; Adán y la serpiente; Como vienen se van y Quien dijo crimen.
REAL (2640).— Casbah.
VALPARAISO (5522).— Mi rosa silvestre.
VICTORIA (3778).— Juárez.
VELARDE (4654).— Un tropezón cualquiera da en la vida.

Tripulación "Wank" vendrá a Valparaíso

Un práctico de la Gobernación Marítima de Antofagasta se dirigirá a Caldera, con el objeto de instruir el correspondiente sumario por el neufragio del vapor peruano "Wanks", ocurrido en las cercanías de Caldera; tomar las declaraciones del caso a la tripulación del burco, que se salvó en su totalidad. Una vez completado este trámite, la tripulación se vendrá a Valparaíso para reembarcarse en nuestro puerto para El Callao.

DECRETARON LA HUELGA ESTUDIANTES DE LEYES

Una asamblea general celebró al mediodía de ayer el Centro de Derecho de la Escuela de Leyes de Valparaíso, que depende de la Universidad de Chile, con el objeto de considerar la situación existente en la capital. Hubo un largo debate, aprobándose al final, un voto de solidaridad con la Federación de Estudiantes de Chile y declarando una huelga por 48 horas.

Mientras que el número de alumnos de la Escuela de Leyes alcanza a más o menos 150, solamente 76 asistieron a esta asamblea. Votaron a favor 65 alumnos y 11 en contra.

Movimiento de vapores

LLEGAN

Hoy viernes:
VINLAND, de Génova.
CONCON, de Punta Arenas.
PUYEHUE, de Punta Arenas.
El sábado 20:
CANELOS, de Iquique.
ANDINO, de La Habana.
VIÑA DEL MAR, de Arica.
El domingo 21:
TAITAO, de Antofagasta.
QUINTERO, de Montevideo.
KAMMA DAM, de Baltimore.
RODOLFO SKALWEIT, de Antofagasta.
El lunes 22:
AMADEO, de Iquique.
MILLABU, de Chicama.
El martes 23:
MAIPO, de Nueva York.
ATOMENA, de Nueva Orleans.
SANTA ISABEL, de Nueva York.
El miércoles 24:
OLAV BAKKE, de Oslo.
El jueves 25:
SANTA FLAVIA, de San Francisco.
ANTONIOTTO USODIMARE, de Génova.
El sábado 27:
GULF BAKKER, de Nueva York.
El lunes 29:
MAULLIN, de Iquique.
El martes 30:
SANTA MARIA, de Nueva York.

ZALEN

Hoy viernes:
VINLAND, para Génova.
SANTA ELISA, para Nueva York.
El sábado 20:
APOLO, para Iquique.
El domingo 21:
CANELOS, para Corral.
El lunes 22:
PUYEHUE, para Iquique.
RODOLFO SKALWEIT, para Antofagasta.
El martes 23:
MAULE, para Arica.
TAITAO, para Puerto Montt.
CONCON, para Punta Arenas.
SANTA ISABEL, para Nueva York.
El jueves 25:
SAN ANTONIO, para Iquique.
AMADEO, para Río de Janeiro.
PUNTA ARENAS, para Buenos Aires.
El viernes 26:
SANTA FLAVIA, para San Francisco.
El martes 30:
MAIPO, para Nueva York.
SANTA MARIA, para Nueva York.
ANTONIOTTO USODIMARE, para Génova.
El miércoles 31:
MAULLIN, para Iquique.

CHEQUE EXTRAVIADO

Ponemos en conocimiento del público que se ha extraviado el cheque N.o 531920 de la Caja Nacional de Ahorros, por valor de $ 3.000.—, firmado por el señor Moisés Amón.

Habiéndose dado el aviso correspondiente, queda anulado y sin valor.

JOHNSON LINE

PROXIMAS SALIDAS PARA AMBERES Y SUECIA
Vía San Antonio, Litoral Norte de Chile, Perú, Ecuador, Colombia y Panamá:
"BRASIL"
3 de septiembre, de Valparaíso.
"ARGENTINA"
27 de septiembre, de Valparaíso.
"ORINOCO"
17 de octubre, de Valparaíso.
"SUECIA"
14 de noviembre, de Valparaíso.
AGENTES GENERALES:
CIA. CHILENA DE NAVEGACION INTEROCEANICA
Casilla 1410 — Teléfono 7721 — VALPARAISO — PLAZA JUSTICIA
AGUSTINAS 1118 — Casilla 4246 — Teléfono 34023 — SANTIAGO

GUIA PROFESIONAL

MEDICOS

ROGER LAMAS
Piel-Venéreas
Puente 776. 2-4 4-IX.

Dr. CASTAÑON
Exclusivamente pulmón. Agustinas 1269 (edificio LA NACION).

Dr MANUEL MUÑOZ VALENZUELA
Enfermedades de niños. Almirante Pastene 344-A Teléfono 41270.

Dr. JUAN BRZOVIC RADONIC
Enfermedades mentales y nerviosas. Agustinas 715. Depto. 607. 6 o piso. Consultas: 15-18 horas. 14 X

RAIMUNDO RATINOFF
Toda tuberculosis. Broncopulmonares, asma. Rayos X. Agustinas 681. 15 a 16. 38372-32521 10 IX

Dr WORTZMAN
Medicina interna. Reumatología. Rayos X. Monjitas 350 2.o piso. Depto 1. Fono 31313 Horario: 5-6 30.

Dr. CLAUDIO COSTA
Cardiología. Electrocardiograma. Rayos X. Horario: 3-6.

Dr. GORGEWSKY
Rayos X
Broncopulmonares. Estómago. Hígado. Diabetes. (De 2 a 5) Almirante Barroso 57. 16 XII

Dr. G DEL RIO
Recoleta 555. Fono 74323. Señoras. Partos. Consultas: de 6-7 P. M. 24 XI 49

Dr. HEINS
Enfermedades de la piel. Consultas: 11-12 y 15-18. Monjitas 665. Fono 33143. H.A.

GALLEGUILLOS
Rayos X
Corazón. Pulmón. Hígado. Estómago. Natanie; 457. Fono 80691. 26 XI

M WAISSBLUTH
Corazón. Pulmón. Estómago. Hígado. Rayos X. Serrano 140 Fono 64177. H.A

CLINICA GRACIELA AGUILERA
Enfermedades señoras. Ginecología. Hemorragias. Diagnóstico precoz del embarazo. Consultas: 3-8 P. M. Suministro de medicamentos de urgencia. Inyecciones, curaciones. Exámenes laboratorio. Solomayor 783. Fonos: 92588-82910 H|A

GONDOS
Recientes estudios en Estados Unidos. Ortopedia. Traumatología. Reuma. Deformaciones huesos, accidentes trabajo y deporte. Phillips 16. Fono 82351 H|A

Dra. LUISA PACHECO PIZARRO
Médico-Cirujano
Señoras y niños. Consultas de 2-5. Nataniel 475. Fono 86762 N|O

CLINICA PIEL, VENEREAS
Dr. SYLVESTER
Examen salud. Rayos X. Ultratermia. Luz ultravioleta. 8-11 y 15-19. Teléfono 81832. Monjitas 298-1 H|A

MIGUEL ESTAY
Psiquiatra
Plaza Buines 80. Depto. 76. Consultas fono 66961. H A

Doctor THOMPSON SCHWARZENBERG
Metabolismo, impotencia sexual, señoras, glándulas, obesidad, bocio, delgadez, diabetes. Merced 486-A. Fono 33788 3-IX.

ABDELKARIM DAVIS
Señoras
Ginecología, Sexología, Psiconeurosis. Consultas 3-7. Merced N.o 156. 6 IX

Dr. HERNAN PARODI
Piel-Venéreas.
Serrano 333. Teléfono 89698. 2 IX

Dr. JIRON
Niños.
Teléfono 491403. Pedir hora. 7 IX

KLIMPEL
Oídos, nariz, garganta. Ahumada 131. Oficina 907. Consultas: 4 a 5 30. H A.

PROFESOR RAMIREZ
José M Infante 22. Piel. Venéreas. Teléfono 48517 2 IX

DOCTORA LONSEBERG
Ginecología. Partos. Nataniel 659. 64552. 20 VIII

AUGUSTO LATORRE
Garganta, Nariz, Oídos. Ahumada 370. Oficina 408. Consultas: 4-6 (incluso sábado). Fonos: 85416-61384 H|A

ISAAC HORVITZ
Mentales-Nerviosas. Santa Rosa 1053 2-5 30 X

JORGE PALMA CERECEDA
Medicina general. Rayos X. Agustinas 1141. 5 o piso. Fono 84991. Consultas 3-5. 9 IX

MEDICOS

DR. DARIO SEPULVEDA
Niños.
Enfermedades de la piel de niños: Alergia infantil. Guayaquil 34 (por Carmen, primera cuadra). Consultas de 4 a 5. Teléfono 33432 H|A

DOCTOR COHN
Garganta, Nariz, Oídos. Mac Iver 120. 3-6. Fonos 68880-492667. 2 Oct.

Dr. J. MONTERO C.
Medicina Interna, Psico-Somática, especialmente hernias, varices, hemorroides sin operar, diabetes, reumatismo, obesidad. Rayos X
Pulmón, corazón, estómago y vías biliares. Diagnóstico y profilaxis del cáncer. Impotencia y frigidez (sexología). Enfermedades venéreas. Lira 557 fono 35599. De 17.30 a 19.30. (smas) Valdés Vergara 384. De 14 a 16. Pedir hora teléfono 33639. H.A.

DR. CASTILLO TOLEDO
Pi.l, Sífilis, Venéreas.
Namur 67, frente Hospital San Borja. 3-5. Tel. 35432. 9 IX

INSTITUTO DE ENFERMEDADES DEL CORAZON
DR. DESIDERIO GROSS
Titulado Europa y Chile. 2 años en Nueva York.
EXCLUSIVAMENTE PARA ENFERMOS DEL CORAZON. Cansancio, presión, aorta, angina coronarias, asma, trastornos nerviosos del corazón. Tratamiento de los trastornos circulatorios de las piernas. Providencia 309. Fono 491402. Consultas: 2-6 P. M. 31 VIII

MARIO AMENABAR PRIETO
Estudios Alemania. 3 - 6.30. Moneda 973. Oficina 521. Teléfono 82792. 18 S.

Dr. DANIEL AMENABAR OSSA
Operaciones. Enfermedades de los ojos. Graduado en Londres. 9.30 - 6.

OCULISTAS

DRA. TOBAR BUSTAMANTE
Ahumada 236. Of. 601. 2.30-4 P. M. Fono 80742. 16 XII

DR. ARAYA COSTA
Reñaca 34 (por Vicuña Mackenna 19). Consulta 6.30-8. Fono 67945 18-II-950

ABOGADOS

ROBERTO SANDOVEZA GANGAS
Abogado
Nulidades de matrimonio, divorcios, particiones. Juicios civiles y del Trabajo. Huérfanos 1154 3 er piso. Depto. 50 H|A

ADRIANA KAPLAN C.
MARIA FERNANDEZ DE MOLINA
Abogados
Ahumada 131. 6.o piso. Of. 614. Horas: 12 a 13-18 a 20. Estudio de títulos, escrituras de sociedades y contratos, particiones, posesiones efectivas, jurisdicción voluntaria, juicios civiles y del Trabajo. 2 IX

HIPOLITO GATICA
EDMUNDO PEREZ
ADRIAN MOLINA
LIBER GATICA
Abogados
Bandera 140-F. 5 o piso. Of. 10. Teléfono 85303 2 IX

ERNESTO NAVARRETE B
Abogado. Ex Ministro de Corte. Huérfanos 1011. Ofic. 501, esq. Ahumada. Teléfono 85692 H A

ALFREDO ILABACA LEON
Huérfanos 1294. Fono 89089 5 X

AIDA SEPULVEDA HERACLIO MORALES
Toda clase de negocios profesionales, especialmente civiles y criminales. Atención provincias. Arturo Prat 722 departamento 2. 22 VIII

LAURA MULLER DE CABALLERO
FRANCISCO CABALLERO M.
Cobranzas judiciales. Divorcios. Atención a provincias. Teatinos 248, oficina 32, teléfono 61717. De 11 a 1, 5 a 7. 13-IX

ELIAS NEHGME RODRIGUEZ
Abogado
Estado 88. Oficina 45. Teléfono 88387. 18 S.

LIONEL EDWARDS ORREGO
Abogado
Ahumada 312, oficina 1022. Fono 87641. Consultas: de 18 a 20 horas. H A.

DENTISTAS

DENTADURAS
Reparaciones rápidas. Precios bajos. E. Paletoff. Dentista Rosas 2033. 9 IX

Dr MUSOZ MUJICA
Cirujano-Dentista
Prótesis. Puentes. Ahumada 312. Ofic. 717. Teléfono 67715 H|A

DENTISTAS

GABINETE DE RADIOLOGIA dental Horacio Wellis del Dr. ISAAC DE MAYO L.
Cirujano-Dentista.
Cirugía. Prótesis. Radiología. Atiende, de 4 a 7 P. M., en Ahumada 131. Piso 4.o Of. 415. 7 IX

Dr JORGE CRIGNOLA PORTOCARRERO
Dentista
Cirugía. Prótesis. Inmediata. Monjitas 506. Depto. A. Piso 1.o. Fono 30881. H A

REEMPLAZA DIENTES QUEdorados en 25 minutos. Repara las dentaduras rotas en una hora. Laboratorio Dental "Oberg". Pasaje Matte 81. Segundo piso. Of. 222. Entrada diagonal Huérfanos con Estado. H A

DIENTES ANTIESTETICOS Reciben perfecto aspecto estético por fundas de porcelana o acrílico. Dentaduras estéticas último sistema. Se colocan la dentadura artificia inmediatamente después de hechas las extracciones. Trabajos de urgencia en 24 horas y menos también. Clínica Dental Dr. A. Rodríguez. Pasaje Agustín Edwards 29. Entrepiso 111. Entrada por Ahumada 312. Fono 67378. H A

DOCTOR ALFREDO MUÑOZ LOBOS
Cirujano-Dentista
Puentes. Placas. extracciones. Compañía 1852. Fono 85779 H A

JOAQUIN PRIETO S.
Cirujano-Dentista
Cirugía. Prótesis. Rayos X. 10-12 y 3-7. Serrano 419. Teléfono 62992 20-1-1950

Dr. A. CASAS BASTERRICA
Cirujano-Dentista
Dentaduras relampagos en 24 horas y reparaciones en 30 minutos. Cirugía, operaciones y extracciones indoloras. Consultas de 2 20 a 7 30. Monjitas 485 H|A

ESTETICA DENTAL
Dientes retorcidos, mal formados o descolorídos, reciben intachable aspecto por fundas de porcelana. Dentaduras postizas con o sin paladar. Cirugía bucal. Trabajos de urgencia serán efectuados en 24 horas. CLINICA DENTAL DOCTOR MAYO. Pasaje Agustín Edwards 29, entrepiso 111. Fono 67378, entrada por Ahumada 312.

MATRONAS

MATERNIDAD PARTICULAR
Pastoriza de Morales-Leontina de Gilabert
Matronas
Precios módicos. Esmerada atención. Servicio médico. Recién llegadas del extranjero ofrecen sus servicios en Traspaval 2912. N|O

MATERNIDAD SARA ZAVALA
Atención médica. Movilización cuenta. Clínica. Pensionados desde $ 1 500 — Arturo Prat 1722. Fono 81056 3-X

CARMELA TORO
Matucana 640. Teléfono 92206 21 A

RAQUEL GONZALEZ TORO
Especialidad de primerizas. Serrano 161. Fono 87209. H A

SEÑORA PHERINY
Atiende enfermas provincias. Lord Cochrane 95 21 VIII

SEÑORA CARMONA
Santa Rosa 203. 36524. 3 IX

FILOMENA YEVENES
Consultas gratis. San Diego 267. 6-IX

MATERNIDAD ST. JOSEPHS, CARMEN CUEVAS
Casos urgentes enfermas provincias. Villavicencio 380. Teléfono 34342. 26 VIII

MATERNIDAD LUISA KAPLAN
Arturo Prat 139. Teléf. 83198. 8 IX

SARA SAN MARTIN
Clínica
San Francisco 208. Teléfono 88585. 3 IX

AZUCENA NAVEAS
Diagnóstico, tratamientos, embarazos, casos urgentes, partos. Consulta permanente. Santa Filomena 150 (funicular). 2 X

TECNICOS DENTALES

LABORATORIO DENTAL "CAPRI"
Composturas rápidas. Soldadura eléctrica. San Antonio 553. Depto. 21. Fono 31023. H|A.

ANABALON HNOS.
Mecánicos para dentistas. Esmeralda 878. 66258. H|A.

TECNICOS DENTALES

HORST SCHNEIDER
Mecánico para dentistas.
Ahumada 312. Oficina 619. Fono 66635. H|A.

LABORATORIO DENTAL LEZAETA
Composturas inmediatas. Huérfanos 757, tercer piso. Oficina 306. Teléfono 31829. H|A

JULIO TOLEDO R
Estado 15 9-V-1950

HUMBERTO MAULEN
Mecánico para dentista.
Bernardo O'Higgins 773. Oficina 5. Fono 60784. Trabajos rápidos. H|A

LABORATORIO DENTAL "SCHELS"
Composturas inmediatas. Agustinas 972. Oficina 441. Cuarto piso. Teléfono 60248 H|A.

PRACTICANTES

MANUEL VERGARA L.
Practicante.
Curaciones. Inyecciones. Penicilina. — San Antonio 787. Teléfono 60259. H.A

DOMINGO CUEVAS
San Pablo 3255. Fono 91777. Atención 9-1 P. M. y 2.30-9 P. M. H|A

REYES
Tratamientos.
A. Prat 763. Teléfono 66532 21-VIII

R. PASTENE VARELA
Practicante.
Servicio día y noche. Andrés Bello 545. 5-IX

LUIS ALDUNATE
Practicante masajista
Previa indicación médica, curaciones vías urinarias e inyecciones. Atención domiciliaria. Enfermera para atención señoras. Teatinos 24d Departamentos 100-101. Fono 40828 lado Hotel Carrera. H|A

PRACTICANTE MUÑOZ
20 años práctica. Atiende día y noche. Alameda 249. Fono 32072. H|A

ESCOBAR
Practicante.
Tratamientos. Huérfanos 757. Oficina 207. Fono 36082. H|A

GERARDO FONTECILLA C.
Chacabuco 731. Fono 92827. Inyecciones, curaciones, tratamientos penicilina, hipermonicisis, nebulizaciones por prescripción médica. H A

MASAJISTAS

LUIS MUGA LEON
Masajista titulado
Manuel Rodríguez 168. Pedir hora. Teléfono 82208. Atiende a domicilio. H A.

KINESIOLOGOS

IRMA TESTA R.
Gimnasia médica. Masaje. Aire caliente. Reeducación. Guayaquil 45. Dpto. 1 (casi Esq. Carmen). Fono: 35979. Solicitar hora de 4 a 8 ns. H|A

ORTOPEDICOS

ORTOPEDICO FELIX
Arturo Prat 152. Pies planos deformados. H|A

M. C. STAMM
Instituto Ortopédico
Plantillas, bragueros, Pedicuro. Pasaje Huérfanos 801. Oficina 11. Fono 30955. H|A.

LUIS GARCIA MORE
Pedicuro; masajista, ortopédico. Monjitas 665, Depto. 65. Piso 6.o. Fono 32773. H.A.

CONTADORES.

CARLOS ILLANES PEÑAFIEL
Contador registrado N.o 8128.
Toda clase de contabilidades. Revisiones. Balances. Los Serenos 475. Oficina 401. De 15 a 20 horas. H|A

"OFICINA TECNICA DE CONTABILIDADES"
Agustinas N.o 1350. Of. N.o 639 y 640 (interior). Teléfono N.o 89918. Ofrece sus servicios profesionales, atendida por expertos contadores con vasta experiencia en aplicación de las leyes tributarias, sociales y demás. Organizaciones y liquidaciones de sociedades. Contabilidades. Peritajes. Revisiones. Inventarios. Balances. Tramitaciones de Impuestos Internos. Rol industrial. Caja de previsión. Bancos. Estudios sobre costos. Inspectoría de cuentas. Consultas sin compromiso. H A.

VETERINARIOS

CLINICA VETERINARIA AMERICANA
Avenida Condell 16. Fonos: 45224-46541. 3 IX

COBRANZAS DIFICILES
Atiende con rapidez anticipando gasto estudio jurídico
ARMANDO VERDUGO R
Abogado
Huérfanos 1189 — 6.o piso Dpto. 11 — Tel. 67972
Consultas: 11.30—13 y 18—20 horas.

PALACIOS BARBI
SASTRE MODISTO
DIPLOMADO EN ESPAÑA
ex cortador de Casa Rocosa de Barcelona. Hechuras finas.
MONEDA 865
OFICINA 201
(Entre San Antonio y Estado)

¡¡APRENDA!!
Peinados, permanentes, tinturas, manicure, etc., con sólo
$ 500.—
MENSUALES
"ARMANDINI"
AHUMADA 131
(Séptimo piso)

¡RELOJEROS!
REPUESTOS CERTINA
Distribuidor exclusivo
WERNER LUFT B.
— COMPAÑIA 1068 —
Oficina 805
ATENCION SOLAMENTE DE 10 — 12 1/2 HORAS.
Despachos contra reembolso

DESPERTADORES
garantizados, llegaron desde
$ 460.—
RELOJERIA DANZIGER
SAN ANTONIO 344

Su radio está mala no se preocupe
Le ofrecemos un espléndido servicio a domicilio, con técnicos especializados.
LLAME AL FONO 92082
Gálvez y Fajardo
ALAMEDA 2784

Gran partido será el de españoles con U. Católica

Poderoso equipo uruguayo de box viene a Chile

...gan en la cancha de los estudiantes

...os encuentros programados ...el próximo domingo por el ...mpeonato profesional de fútbol, ...tivo que, seguramente, acapa... ...el interés de los aficionados. ...ta del que sostendrán los ...ntos de Universidad Católi... ...actual puntero del tor... ...y Unión Española. El equi... ...estudiantil necesita imperio... ...el triunfo, aun cuando ...ra con un empate alcanza... ...a vez satisfechas sus aspira... ...del momento, que no son ...que terminar en el puesto ...ior al final de la rueda ini... ...del torneo. En efecto, con ...puntos que lleva, de em... ...entaría 16, lo suficiente ...para quedar en el sitial de ..., aun cuando sea en ...lugar, de Wanderers, que ha ...ulado 14, y que, de ganar ...mingo en Valparaíso a la ...ersidad de Chile, también ...taría 16. Ahora, si la U. ...ga a perder...

...to a la Unión Española, ...cuanto a la Unión Española, ...dad es que se encuentra en ...posición un tanto incómoda, ...Luego, porque sus perfor... ...de este año no han estado ...de acuerdo con la ca... ...del cuadro y con los esfuer... ...tados por los dirigentes y, ...ida, por qué en su último ...perdió inesperadamente ...Green Cross. Estiman enton... ...socios y también sus juga... ...que ninguna otra oportuni... ...se presenta más propicia que ...domingo, en cuanto a reha... ...en definitiva, que no otra ...significaría un triunfo so... ...puntero del campeonato ...sional.

...estos son, pues, motivos ...tifican de sobra el interés ...despertado la brega a rea... ...en el field de la Universi... ...Católica.

...S SELECCIONADOS ...TRENAN HOY CON ...ALBERTO BUCCICARDI

...hoy viernes habrá entrena... ...para los jugadores se... ...cionados de la División Es... ...al de la Sección Cadetes, ...la dirección de Alberto ...ardi.

...los siguientes jugadores de... ...presentarse a las 12.30 ...en el Estadio Universi... ...Católica: A. Catalán, R. Pé... ...M. Latín, C. Alegría, C. ...R. López, S. Goity, T. ...vera, G. Guerra, L. More... ...D. Coppa, J. Zacarías, J. ...H. Cataldo, F. Jara, ...Vásquez, M. Legarreta, M. Al... ...Cienfuegos, S. Litvak, ...Ruiz, L. Urrea, H. Allen... ...H. Gutiérrez, B. Garolera, ...López y N. Riquelme.

...RIAS NOTICIAS ...RE DEPORTES

...— Mañana, en el local de ...San Pablo N.o 1617, se efec... ...la reunión boxeril con ...ción de los mejores aficio... ...de los clubes Cía. Chilena ...Electricidad y Conchalí. El ...comprenderá 8 peleas.

...TBOL.— El domingo se me... ...los tres equipos, en el Es... ...San Ignacio, los clubes All... ...González y Boston, a las 14 ...

...la cancha ubicada en Avia... ...Acevedo N.o 0330, se enfren... ...en fútbol, con tres equipos, ...Deportivo Luis XV con Trico... ...Chinilla, a las 14.30 horas.

...Deportivo San Javier de la ...se presentó el domingo úl... ...ante el Atlético Wanderers, ...con el primero a 1 gol; ...tero, por el mismo score, ...con el segundo, por 2-1.

...NIOS.— Las instituciones ...desean actuar en fút... ...Adriana Cousiño F. C., Ave... ...Club Hípico N.o 890, fono ...Bandera Atlético, calle 5 ...N.o 3465; Club Manuel ...calle Sierra Bella N.o ...fono 30971.

...ELA.— El Club Abdón Ci... ...está organizando un cam... ...especial de rayuela. Las ...nes se pueden registrar ...Secretaría de calle Walker ...N.o 28.

...CTORIO.— El actual di... ...del San Javier de la Le... ...integran los señores Luis ...Vega, presidente; Rosendo Se... ...vicepresidente; Raúl Ha... ...secretario; Gergorio Rodri... ...prosecretario; José Navarro, ...Carlos Vásquez, protesoro; ...Jaime Romero, Oscar Mén... ...Osvaldo Araya, directores.

...ACION.— En la tarde de ...a las 19 horas, se reunirá el ...de la Federación Chilena ...Natación, con el objeto de ...las modificaciones a los ...que propondrá la co... ...nombrada en su última ...

...ABANDONO EL ...CUBANO CORTINAS

...GRIZ NEZ (Francia), ...(U. P.).— El nadador cubano ...distancia José Antonio ...abandonó hoy, a las ...T., su intento de cruzar ...el Canal de la Mancha, ...de permanecer en el ...poco menos de seis horas, ...quien inició su tra... ...a las 2.34 GMT., con tiem... ...y fresco, nadó fuer... ...durante las dos prime... ...Repentinamente pare... ...cansado y pidió una ...café.

...hora y media después, ...se acercó al bote que lo ...pidió un vaso de bran... ...dijo entonces que ...sentir el frío del agua ...piernas. Una hora des... ...pareció que tenía fuertes ...Continuó en seguida ...otros 40 minutos. ...más tarde, pidió que ...del agua, después de ...doce millas.

...lágrimas cayeron ...del nadador cuando ...del agua. Tenía am... ...paralizadas por los ...a causa de la baja ...del mar.

...que trató de nadar ...el primer momento ...los calambres. ...sintió trató de masa... ...pero no pudo hacerlo por ...las.

Magallanes - Iberia, buen match de la 11.a fecha

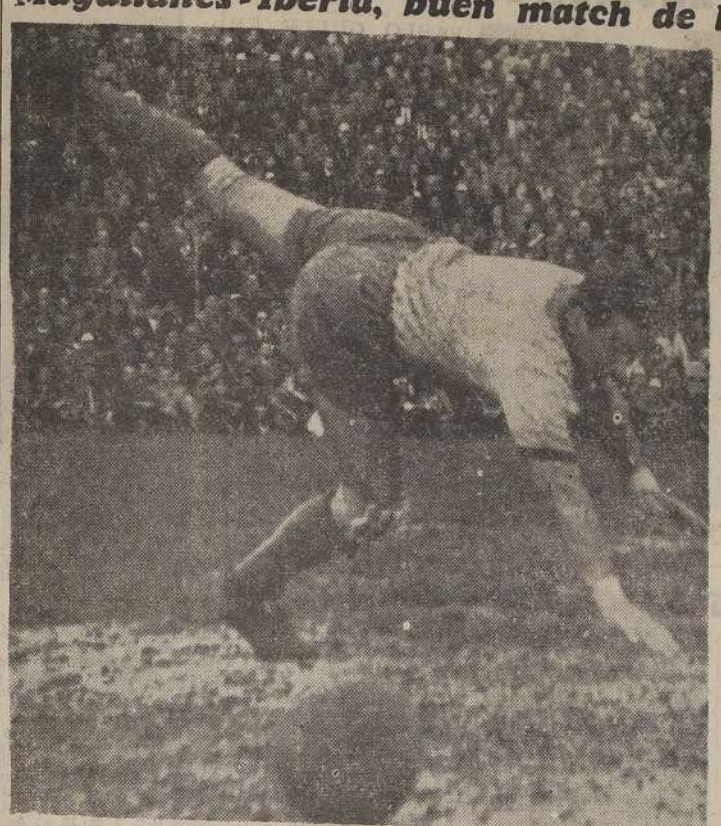

EL PRIMERO.— Sin duda, y esto ya no es novedad para nadie, que Sergio Livingstone Polhamer, es el mejor y el primero de los guardavallas del país. El domingo tendrá un arduo trabajo, pues la Unión Española tratará a toda costa de rehabilitarse.

JUEGAN MAÑANA EN SANTA LAURA

En Santa Laura, Magallanes tendrá mañana una difícil prueba frente al Iberia. Los albiceleste llevan 11 puntos y precisan de una victoria para ubicarse entre los cinco primeros, mientras que los de Independencia quieren demostrar que pasan por un buen período y que los resultados de sus últimos matches no son obra de la casualidad.

La "academia", que ha entrenado desde hace 15 días y que venció el domingo en un match amistoso a la Selección de Calera, irá al compromiso decidida a rendir el máximo. Un triunfo le significaría un magnífico antecedente para el "clásico" que contra Colo Colo sostendrá el domingo 28. Iberia, que posee una buena defensa, cree contar con sus mejores elementos para el domingo, de tal modo de hacer frente a un cuadro muy capaz como es el de los albiceleste.

LOS EQUIPOS

Aunque no se puede dar una composición definitiva de los equipos para su match de mañana, sin embargo se nos adelantó ayer, en las respectivas sedes sociales de las instituciones, los siguientes teams:

MAGALLANES:

Soto
Morales Cuevas
J. López Aguilar Albádiz
Biondi Méndez Orlandelli
Salamanca Hurtado
O
Vera Taona
Concha Vidal Soarez
Rojas Garrido Tardio
Carrasco Wirth
Aurengue

IBERIA

¿EL SEGUNDO?.— El segundo puesto de los arqueros nacionales está entre Hernán Fernández, Mario Ibáñez y Amadeo Aurenque. El partido del domingo será una oportunidad para que Livingstone y Fernández demuestran todas sus aptitudes.

LLEGA EL 24

El próximo miércoles arribará a esta capital un poderoso equipo de box uruguayo, que viene a cumplir una jornada de cinco reuniones. La jira la auspicia y organiza el club de box de la Fuerza Aérea, y los púgiles visitantes pertenecen al Atlético Policial de Montevideo.

Según se nos informó anoche, los uruguayos debutarán el sábado 27 en Valparaíso. Sus compromisos siguientes serán éstos: martes 30, en Curicó y Rancagua (medio equipo en cada ciudad); sábado 3 de septiembre, en Valparaíso; miércoles 7, en Santiago, y sábado 10, en Antofagasta.

Los boxeadores que integran la delegación oriental, son de sobrado prestigio y conocidos también del público chileno por sus destacadas actuaciones en campeonatos internacionales. Esta es su nómina:

Peso gallo.— ORESTE ROSELLO, campeón de novicios y veteranos del año 1948.

Peso pluma.— LUIS ROMERO, campeón del Uruguay e integrante del equipo de su país que intervino en el último torneo Sudamericano.— PEDRO OCHOA, el mejor hombre de su categoría, actualmente en el Uruguay.

Peso liviano.— ALBERTO BULLOUSA, olímpico y tres veces campeón del Uruguay.

Peso mediomediano.— FRANCISCO JORGE, campeón invicto de novicios y vice campeón de Montevideo.

Peso mediano.— DAGOMAR MARTINEZ, olímpico, campeón invicto del Uruguay y 3 veces campeón de Sud América.

Medio pesado.— GABRIEL DAVID, vice campeón del Uruguay durante dos años y campeón de Montevideo.

Peso pesado.— ANACLETO SILVA, campeón de Montevideo y representante de su país en dos torneos continentales.

Como presidente de la delegación viene el señor Héctor Ruiz Prinzo; secretario, señor Luis Mario Baraibar, y entrenador, señor Bernardo Di Pascua.

TORNEO MUNDIAL DE CICLISMO SE INICIARA MAÑANA

COPENHAGUE, 18.— (U.P.).—Treinta y tres inscripciones de competidores de países sudamericanos figuran en la lista de 431 que se han inscrito, para el campeonato mundial de ciclismo fijado para el 20 al 28 de agosto, en el que estarán representados 24 países.

Venezuela encabeza la lista de los países sudamericanos, con 21 competidores, seguida por Uruguay con siete y Argentina con cinco. Algunos de los ciclistas venezolanos inscritos no participarán en las pruebas para los títulos mundiales, ya que el número de competidores en esas pruebas es limitado. Así, pues, en la prueba sobre carrera para aficionados Venezuela ha inscrito diez competidores, pero sólo participarán seis.

Cinco poseedores de títulos mundiales defenderán sus coronas en este torneo, que se prolongará ocho días. Alrededor de 180 competidores serán eliminados durante las pruebas preliminares para reducir el número de inscritos a proporciones adecuadas para las pruebas finales.

Los títulos profesionales y aficionados que se decidirán son: Prueba de "sprint" de 750 metros para aficionados, misma prueba para profesionales, prueba individual de persecución de 4.070 metros para aficionados, misma prueba para profesionales, pero de 4.810 metros. Prueba de carrera de 193,6 kilómetros para aficionados, misma prueba para profesionales, pero de 290.4 kilómetros; prueba de carretera se realizará en Lyngbu, suburbio de Copenhague, el 20 y el 21 de agosto. Las pruebas de pista se realizarán en el velódromo de Ordrup, que tiene una capacidad para 12 mil espectadores.

EN TRES LOCALES CONTINUA HOY EL CAMPEONATO INDIVIDUAL DE PIMPON

Hoy, en tres canchas, continuará el campeonato individual de preparación de pimpón.

El programa es el siguiente:

Local: Comercio Atlético.— A las 21 horas: turno, señor F. Gaete. Raúl Inostroza (Port.) con M. Feldman (L. O.); Jorge Vergara (U. C.) con A. Heresi (C. A.); N. Alcayaga (U. de Ch.) con Gaspar Moreno (Mag.); Jorge Moya (Port.) con Fdo. Oliva (C. A.); J. Jofré (L. O.) con M. Núñez (C. A.); A. Vaisman (C. A.) con J. Arellano (Port.); M. Fernández (U. de Ch.) con Renán Estay (C. A.).

Local: Gimnasio Cía. de Gas.— (Romero 2571).— A las 20.45 horas: turno, señor Hugo Henríquez. E. Desahut (Caup.) con N. Freire (Sant.); Julio González (Cent.) con Luis Rojas (Caup.); Luis Clavero (Mag.) con S. López (Sant.); J. Quegiars (Cent.) con W. Cabezas (Caup.); Hugo González (U. de Ch.) con Fdo. Mandiola (Mag.); S. Chacón (Cent.) con R. Ibáñez (Sant.) y René Vera (Cent.) con M. Barquin (Sant).

A las 22.15 horas se jugará el desempate del torneo de clasificación entre Audax Italiano y Banfield. El ganador deberá enfrentarse al Igualdad y Trabajo, por el tercero y cuarto lugar.

Local: Terraza Coliseo.— A las 21 horas: turno, señor Raúl Laval. Mario Gómez (Cent.) con Armando Díaz (Mag.); Jorge Amaro Deb.) con Jorge Soto (Sant.); Enrique Barrios (U. de Ch.) con M. Saguel (Peñi); Luis Leal (U. Esp.) con Sergio Gamboa (Mag.); E. Castillo (Banf.) con Mario Vargas (Sant.); L. Aguilar (E. Vilches) con Dinamarca (Sant.); R. Messina (Banf.) con L. Carvacho (L. O.); F. Gimó (U. C.) con Daniel Alvarez (Banf.) y D. Verdugo (Mag.) con R. Morales (Audax).

Racing también jugará en Inglaterra

En enero próximo

BUENOS AIRES, 18.— (AFP).—Los dirigentes del Racing Club aceptaron ampliar la jira del primer equipo a Europa, para que puedan disputar dos encuentros en Londres, entre los días 16 y 18 de enero próximo.

RIO DE JANEIRO, 18. — (AFP).— El coronel Herculano Gómez, encargado de las obras del Estadio Municipal que se construye en esta capital, declaró, en relación con los comentarios que se han hecho en el sentido de que los trabajos estarían considerablemente retrasados, y que no podría este estadio servir de escenario a los partidos por la "Copa del Mundo", que "nada menos que 27 firmas nacionales y extranjeras se encuentran inscritas para realizar la construcción en los plazos fijados".

El coronel Gómez confirmó, además, que el plazo para que finalicen las obras del estadio, expira el próximo mes de marzo, con excepción de los pequeños retoques, que serán realizados paulatinamente.

RIO DE JANEIRO, 18. — (AFP).— Quedaron concluidas las negociaciones para la visita del equipo de fútbol, campeón de Suecia, el Malme F. C., el que, por iniciativa del Botafogo, llegará a esta capital a fines de noviembre.

El conjunto sueco, al igual que Arsenal, sostendrá siete encuentros en Brasil: cuatro de ellos en Río de Janeiro, y tres en Sao Paulo.

En el deseo de evitar lo que sucedió al famoso cuadro británico, el Malme traerá dos equipos completos, en su mayor parte jugadores que participarán en la Copa del Mundo, quienes desean conocer de cerca el fútbol brasileño.

RIO DE JANEIRO, 18. — (AFP).— El presidente del Palmeiras, de Sao Paulo, a quien se le atribuía la intención de adquirir el pase de Heleno de Freitas en el caso en que Vasco de Gama lo pusiera en venta, declaró que no ha considerado hasta el momento semejante posibilidad.

BUENOS AIRES, 18.— (AFP). — Buenas recaudaciones se registraron en la jornada futbolística del día de ayer. El total ascendió a 278.589 pesos, correspondiendo las cifras más altas a los partidos que sostuvieron los equipos de River Plate y Platense, con 64.464 pesos; Boca Juniors con Chacarita, 60.476 pesos, y San Lorenzo de Almagro con Gimnasia y Esgrima, 46.934 pesos.

La tabla de goleadores la encabezan los jugadores Contini, de Newell's Old Boys; De Lucca, de Chacarita Juniors, y Martorelli, de San Lorenzo, con 10 goles cada uno.

BOX

SIRACUSA, 18.— (AFP).— El pugilista Lee Salas derrotó hoy en esta ciudad al sexto round, por K. O. a Joe de John. El combate entre estos dos buenos exponentes del peso mediano fué dramático. Salas cayó cuatro veces a la lona, antes de que se le contaran los diez segundos de rigor.

NATACION

LOS ANGELES, 18.— (AFP). — Una gran sorpresa se produjo en los campeonatos nacionales de natación, al caer derrotado el campeón olímpico Bruce Harlan, en la prueba de salto con trampolín. Triunfó Skippy Browning con 148.88 puntos; 2.o se clasificó Miller Anderson, con 148.62, y solamente en tercer lugar entró Bruce Harlan, con 145.53.

En los 1.500 metros estilo libre, tal como se había previsto, los japoneses se adjudicaron los tres primeros lugares, venciendo Hironoshin Furihasi a su compatriota Shiro Hashizume, por escasos tres metros.

El tiempo empleado por Furihashi fué de 18'29" 910, lo que representa batir el record mundial para la distancia, que detenta oficialmente el japonés Amano, por más de 30 segundos.

En las otras pruebas, se registraron los siguientes resultados: Yoshimiro Maruchi ganó los 200 metros estilo libre, en 2'11", 2.o, John Blum, en 2'11" 9 décimos, y 3.o, Joe Verdeur, en 2'12" 9|10.

U. FERROVIARIOS VA A PUENTE ALTO

El conjunto superior del Unión Ferroviarios, que actúa actualmente en la competencia oficial de la División de Honor Amateur, se dirigirá el domingo a Puente Alto, donde enfrentará a la selección de esa localidad, en preparación de su participación en el próximo Campeonato Nacional de Fútbol Amateur, que se inicia el domingo 28 de este mes, a lo largo del país.

Como se sabe, el Unión Ferroviarios tendrá la representación de la Asociación Santiago. Se reforzará con 3 jugadores del Walter Müller, que también participa en la División de Honor Amateur.

La partida de la delegación ha sido fijada a las 13.30 horas, desde la secretaría de la dirigente metropolitana, calle Santo Domingo N.o 1334.

TRECE PRUEBAS SE REALIZARAN EN EL CAMPEONATO DE NATACION DE MAÑANA

La Asociación de Natación de Santiago ha preparado para mañana en la tarde en la Piscina Escolar, un torneo de natación, que comprenderá el siguiente programa: 80 metros libre, damas, infantiles; 80 metros libres, hombres, infantiles; 400 metros libre, todo competidor; 100 metros espalda, todo competidor; 100 metros pecho, damas, toda competidora; 100 metros libre, hombres, novicios o cuarta categoría; 50 metros espalda, damas, toda competidora; 100 metros libre, toda competidora; 100 metros pecho, hombres, todo competidor; 100 metros libre, varones, todo competidor; posta de 3 por 50 metros, tres estilos, damas, toda competidora; posta de 3 por 100 metros, tres estilos, hombres, todo competidor; posta de 5 por 50 metros estilo libre.

Suspendido el match entre Ríos y Ulloa

El encuentro entre el pugilista argentino José Ríos y el chileno Gabriel Ulloa, que debía efectuarse esta noche en el ring del Teatro Caupolicán, ha sido suspendido hasta el viernes próximo por la Empresa Simonet-De la Fuente, que es la que organiza el espectáculo.

SHIRLEY MAY FRANCE POSTERGO SU INTENTO DE CRUZAR EL CANAL

WISSANT (Francia), 18.— (U. P.).— Shirley May France, nadadora norteamericana, de 17 años de edad, decidió hoy postergar su intento de cruzar a nado el Canal de la Mancha, por lo menos por una semana.

El padre de Shirley dijo que la postergación de la travesía, ayer fué "completamente acertada", en vista del fracaso del nadador cubano José Antonio Cortinas, está mañana.

TENIS DE MAÑANA EN EL ESTADIO NACIONAL

El campeonato especial del Club de Tenis Estadio Nacional sigue mañana y el domingo, con los siguientes encuentros:

SABADO 20. — 14.30 horas: Tito Alday con Jorge Reyes; Arturo Kunstmann con José Girón; y Lucía de Neumann con René Neves.

15.30 horas: Edith de Kahn con Alicia Pérez; Luisa Jiménez con Irma de Moscoso, y Atín Araya con Humberto Soto.

16.30 horas: Ernesto Brown con Carlos Chacón, Felipe Castellano con Eric Davis, y Humberto Arriagada con Osvaldo Leyton.

DOMINGO 21.—9.15 horas: Ganador Alday-Reyes con R. Moscoso; ganador Kunstmann-Girón con A. Larraín, y Tito Alday con Ramón Vallejos.

10.15 horas: Lucía de Castellano con Oscar Cuellar; ganador Castellano-Davis con María Almeyda, y final de 2.a categoría, damas.

11.15 horas: Ganador Araya-Soto con Guillermo González; Enrique Ferrer con Erick Neumann; ganador Leyton-Arriagada con Felipe del Campo.

15 horas: Germán Pérez con Alberto Botinelli (h); Boris Kreisel con Marcos Ramírez, y Lucía de Neumann con María Almeyda (final 1.a categoría, damas.

16 horas: Final de categoría, novicios.

En Rancagua: Santiago National con el M. Central y San Luis con el América

REUNION DE PIMPON A BENEFICIO DE VICTIMAS DEL TERREMOTO DE ECUADOR

En el gimnasio del Pedagógico, en Av. Cumming N.o 11, se llevará a efecto mañana el gran festival de pimpón que ha organizado la Asociación, a beneficio de las víctimas del Ecuador. Actuarán destacados jugadores, tales como Raúl Riveros, Vicho Gutiérrez, M. Flores, Sergio Gamboa, Sergio Paredes, Enrique y Hugo González.

El match principal estará a cargo de Universidad de Chile con Magallanes, los mejores elencos de la División de Honor, junto con la U. C. y Comercio.

El programa es el siguiente:

20.30 horas.— Infantiles: Willie Monje (U. de Chile) con Ernesto Florit (Magallanes).

20.45 horas: Juan Serna (Caupolicán) con Sergio Leuz (Movilización).

21 horas.— Juveniles: Mario Vilensky (U. Católica) con Sergio Paredes (Caupolicán).

21.15 horas.— Damas: Universidad Católica con Banfield de Yungay.

22 horas: Vicho Gutiérrez con Raúl Riveros.

22.15 horas: Universidad de Chile con Magallanes.

La "U" jugará con Enrique y Hugo González, R. Núñez, Sabala y J. Orsen.

Magallanes jugará con M. Flores, D. Verdugo, S. Gamboa, G. Moreno y A. Díaz.

CERTAMEN DE TENIS DE FIESTAS PATRIAS

La directiva del International Sporting Club está completando los preparativos del campeonato de tenis de Fiestas Patrias, competencia tradicional que esta vez debe reunir especiales atractivos, con la presencia de los mejores valores del tenis nacional y sudamericano, agregándose a aquellos la asistencia de Ricardo Balbiers, que tan buena actuación le cupo en la disputa de las eliminatorias de la Copa Davis y otros torneos europeos.

Las inscripciones en las diferentes categorías, con excepción del Escalafón Nacional, se abrirán hoy y quedarán cerradas impostergablemente el 29 de este mes. Se pueden registrar en la Casa Page, calle Huérfanos N.o 1055, y clubes International, Stade Francais, Santiago, Italiano, Unión Española y Quinta Normal.

HABRA UN DESFILE

El próximo domingo se cumplirá en diferentes ciudades la sexta fecha del campeonato oficial de la División de Honor Amateur, cuyo programa sufrió algunas modificaciones y que es el siguiente:

ESTADIO FERROVIARIO. — Israelita Maccabí con La Cruz de Valparaíso; árbitro, señor Arturo Barahona; turno, señor Carlos Alvarez del Walter Müller.

EN RANCAGUA.— Cancha de la Braden Copper: Santiago National con Maestranza Central; árbitro, señor Gabriel Piña; San Luis de Quillota con América de Rancagua; árbitro, señor Guillermo Madariaga.

EN TALCA.— Transandino de los Andes con Rangers de Talca; árbitro, señor Eduardo Ayarza.

En Rancagua se realizará un desfile de todos los equipos y también de las autoridades, como un homenaje a la iniciación de las actividades del fútbol amateur en la cancha de la Braden Copper, que ha dado su generoso estímulo a la campaña de superación en que está empeñado el deporte local.

ACTIVIDADES EN EL MAESTRANZA CENTRAL

El próximo domingo, la rama de Andinismo del "Maestranza Central" procederá a intercambiar banderines con el Club de Exploradores, de México. El acto, que también se realizará en el país hermano, en el cráter del volcán Popocatepelt, constituirá un motivo más de estrecha relación entre estas instituciones. En Chile, ese intercambio se hará en el Cerro Puinquencillos, y representará al club azteca el señor Luis Catalán Acevedo, mientras que en México, el Matestranza Central ha entregado su representación a don Angel Ramírez de Arellano.

Básquetbol.— La próxima semana se iniciará el torneo interno de básquetbol, en el que actuarán los equipos afiliados a esa rama.

Hockey.— El conjunto de la institución se ha retirado temporalmente del torneo de la Asociación de Santiago.

Fútbol.— El primer cuadro enfrentará al Santiago National, en Rancagua, por la competencia oficial de la División de Honor Amateur.

6.o Aniversario del Deportivo Versailles

El club Versailles, prestigiosa institución amateur, prepara ya la celebración de su 6.o aniversario, que celebrará a partir del 3 de octubre del presente año y que alcanzará un magnífico realce.

Las facilidades y estímulo del señor José Imperatore, propietario de la Casa Versailles, contribuirá al buen éxito de esas fiestas aniversarias.

EQUIPOS QUE JUEGAN EL DOMINGO POR EL CAMPEONATO "LA NACION"

EL FUTBOL AMATEUR DEL DOMINGO OFRECE IMPORTANTES ENCUENTROS

Flecha-Famae y Carioca-Comercio Atlético

En el programa del fútbol amateur del domingo, que consta de 17 partidos, sobresalen los que protagonizarán el deportivo Famae con Flecha, Carioca con Comercio Atlético y Copal, vicecampeón provincial, con Banfield de Yungay.

Damos en seguida el fixture completo:

DIVISION ASCENSO. — Famae con Flecha, en Estadio Famae; Comercio Atlético con Carioca, en cancha Ferroviario N.o 2; Walter Müller con Unión Condell, en cancha Fábrica de Gas; Gimnástico Prat con Malloco Atlético, en Malloco; Metropolitano con Unión Ferroviaro, en el Estadio Ferroviario, preliminar del partido intercuidad entre Maccabí con La Cruz de Valparaíso, por la división de honor amateur; Banfield con Copal, en la cancha Banfield, y Fortín Mapocho con Small Star en la cancha Norteamérica.

DIVISION DE HONOR.— Arco Iris con Río de Janeiro en la cancha Arco Iris; Albión con Loma Blanca, en Santa Filomena; Propa con Olimpia, en cancha Papelera; Unión Arauco con Liverpool-Wanderers, en el Estadio Lo Sáez, y Santos Avbar con Manuel Acevedo, en la cancha Barros Luco.

COPA UNION.— La Cruz con Vista Hermosa, en la cancha San Ramón, y Apolo con Lautaro Atlético, en Academia Humanidades.

COPA REPUBLICA. — Estudiantes Industriales con Bella Juventud, en el Estadio Escuela de Artes; Nacional de Nuñoa con Germinal, en la cancha de los primeros, y Borroño con Libertad, en la cancha Borgoño.

PRUEBAS ATLETICAS DEL CLUB A. ROYAL

En honor de la República de Argentina y como un homenaje a la Sociedad de Socorros Mutuos Figueroa Alcorta, que cumple 39 años de vida, el Círculo Atlético Royal ha preparado para el domingo una competencia deportiva, cuyo programa comprenderá un Circuito Pedestre sobre 12 kilómetros; 80 metros planos, damas, y una posta de 5 por 80 metros, participando en estas últimas pruebas numerosas representaciones de los clubes Atlántida, Nacional y Roval.

Las inscripciones se recibirán hasta hoy, a las 21 horas, en la secretaría de la Asociación Santiago de Atletismo, calle San Francisco N.o 259.

15 PARTIDOS EN LAS CANCHAS DEL STGO. MORNING

El próximo domingo en la mañana continuará efectuándose el campeonato para equipos infantiles, juveniles y de división especial de los barrios, denominado LA NACION.

El programa completo a desarrollarse en las canchas del Santiago Morning es el siguiente:

CANCHA N.o 3.— 9 horas: Estrella de Quinta con Población Mac Iver, infantiles.

9.45 horas: Rodolfo Moller con Tricolor Nacional, infantiles.

10.30 horas: Juventud Ecuador con Ecuador Juniors, juveniles.

11.30 horas: Ecuador Juniors con Juventud Ecuador, División Especial.

CANCHA N.o 4.— 9 horas: Embajador Quintana con San Lorenzo de Córdova, infantiles.

9.45 horas: Ecuador con Alpatacal, infantiles.

10.30 horas: Sergio Vergara con Ecuador, juveniles.

11.30 horas: Población Mac Iver con A. con Los Tulines, División Especial.

CANCHA N.o 5.— 9 horas: Ecuador Juniors con Nueva Imperial, infantiles.

9.45 horas: Defensor Thompson con Arturo García, infantiles.

10.30 horas: Tricolor Nacional con Jaime Larrain, juveniles.

11.30 horas: Defensor Thompson con Sergio Vargara, División Especial.

CANCHA N.o 6.— 9.45 horas: Los Tulines con Nueva Imperial, juveniles.

10.30 horas: Rodrigo de Triana con San Lorenzo de Córdova, juveniles.

11.30 horas: Población Mac Iver B. con Rodrigo de Triana, División Especial.

ATLETAS DE TODAS LAS CATEGORIAS EN EL TORNEO QUE SE INICIA MAÑANA

Para el sábado y domingo próximos, en la pista del Estadio Nacional, se realizará el torneo que organiza la Asociación de Atletismo de Santiago, y en el que participarán elementos de las diversas categorías. El programa es el siguiente:

Sábado, a las 14.30 horas: Varones.— 110 metros con vallas, 400 metros planos, series; 400 metros planos contra el tiempo; 1.500 metros planos; 5.000 metros; saltos con garrocha y largo; lanzamientos de la bala y disco; y posta de 4 por 100.— Damas: 100 metros planos; salto largo; lanzamiento de la bala, y posta de 4 por 100.

Domingo, a las 9.30 horas: Varones.— 400 metros con vallas, contra el tiempo; 200 metros planos; 10.000 metros; saltos alto y triples; lanzamientos del martillo y dardo; posta de 4 por 400 metros.— Damas: 80 metros con vallas; 200 metros planos; salto alto; lanzamiento del dardo, y lanzamiento del disco.

CLUB DEPORTIVO
— DE LA —
UNIVERSIDAD DE CHILE

PARTIDO "U" DE CHILE—STGO. WANDERERS
— VALPARAISO —

Se pone en conocimiento de los socios que el Club pondrá un tren especial, a su disposición para viajar el domingo 21 próximo a Valparaíso.

La salida será a las 7.15 de la Estación Mapocho para llegar al Puerto a las 10.30 horas. El regreso se hará a las 19.30 para arribar a Santiago a las 22.30 horas.

Los precios serán los siguientes:

1.ra $ 150.— ida y vuelta.
3.ra $ 100.— ida y vuelta.

En el valor del pasaje se incluye el impuesto.

Las inscripciones se recibirán en el Club hasta las 13 horas del viernes 19 del presente.

LA GERENCIA

Automovilismo

Pilotos chilenos correrán prueba de 10 mil kilómetros

EN OCTUBRE EN ARGENTINA

Bartolomé Ortiz anunció su determinación de participar en una de las pruebas más importantes que se hayan organizado en Argentina

Se trata del "Gran Premio de las Diez Provincias", que sobre una distancia de diez mil kilómetros se desarrollará en el mes de octubre próximo.

Esta competencia contará con valiosísimos premios, y en ella intervendrán, aparte de los ases argentinos, algunos uruguayos y peruanos como Arnaldo Alvarado y Henry Bradley.

Ortiz, a igual que en todas las demás carreras en que ha intervenido en el extranjero, costeará por su propia cuenta los gastos que le demanda su participación, que seguramente serán subidísimos.

En la secretaría de la Asociación de Volantes se nos agregó ayer que existen posibilidades que también se inscriban Jorge Verdugo, Lorenzo Varoli y Tito Fernández, vale decir, los volantes chilenos que poseen los coches tipo "gran premio" más veloces de Chile.

ASEGURO SU ACTUACION.— Bartolomé Ortiz anunció su determinación de intervenir en el Gran Premio de las Diez Provincias, que, sobre una distancia de diez mil kilómetros, se correrá en octubre próximo en Argentina. Es posible que también lo hagan Jorge Verdugo, Tito Fernández y Lorenzo Varoli.

FUE POSTERGADA LA REUNION GENERAL DE LOS VOLANTES

La asamblea general de socios a que había convocado la Asociación de Volantes de Chile para el miércoles en la noche, debió ser suspendida para una fecha que se comunicará oportunamente.

Esta reunión iba a ser de suma trascendencia, pues en ella se trataría todo lo relacionado con las futuras actividades del deporte mecánico frente al problema de la restricción de bencina que impide realizar, por el momento carreras en nuestro país.

LO QUE PASA EN ARGENTINA

BUENOS AIRES (Especial).— Ante la suspensión de la prueba que debía realizar el Esperanza Automóvil Club en un circuito local el 21 del corriente, esa fecha fué pedida por la Asociación de Automotores de Tucumán. La Comisión Deportiva resolvió otorgar la misma a la institución peticionante.

—oOo—

Las competencias tendrán por escenario un circuito de la capital de la provincia de Tucumán, estando abierta a todo corredor con licencia oficial.

—oOo—

Una nueva victoria logró el motociclista José Cruz en la carrera que patrocinó el Rosario Moto Club en un circuito de esta ciudad.

Las informaciones llegadas a la capital, daban cuenta de la confusión creada al darse a conocer la clasificación, donde eran varios los que se consideraban con derecho al primer puesto. Esta situación se planteó ante la omisión de uno de los controles en el planillaje, que no tenía registrado el paso del competidor Cruz en una de las vueltas. Pero el error fué subsanado, dado que se había registrado el paso de una máquina con el N.o 37, que no estaba en la competencia, y que luego se comprobó correspondía al N.o 17, que llevaba Cruz.

Poca suerte tuvo Osvaldo Salatino en su debut con la máquina H. R. D. en la competencia de Rosario. En uno de los circuitos rodó, quedando su motocicleta en malas condiciones, viéndose obligado a desertar.

Renuncia el directorio de los volantes

Se nos informó que el Directorio de la Asociación de Volantes de Chile, decidió presentar en forma indeclinable la renuncia de sus cargos en la próxima reunión general que celebrará la institución.

Hasta el momento han firmado sus renuncias, el presidente, señor Salomón Kripper, el director señor Hugo Desenzani, el tesorero, señor Miguel Nacrur, y el secretario, señor Luis Campos Camus. Se esperaba que en las últimas horas de ayer en la tarde lo hiciera don Jacinto Vigueras.

Esta determinación tiene su origen en lo siguiente: frente a la restricción de bencina y sus lógicas consecuencias, que motivaron la suspensión de las carreras en nuestro país, el directorio estimó procedente dejar pasar dos meses en espera de que las cosas se normalizaran antes de dirigirse a las autoridades correspondientes solicitando la derogación de tal medida y, por consiguiente, la autorización de efectuar carreras.

Algunos pilotos, en una agitada sesión, opinaron que dos meses era esperar mucho tiempo y que se hacía indispensable gestionar cuanto antes autorización para realizar alguna competencia. Y tácitamente quedaba así desaprobada la actuación del directorio.

Este "impasse" iba a quedar dilucidado en una reunión general fijada para antenoche, que por diversas causas no pudo llevarse a efecto.

Sabemos que varios cracks solidarizan con la actuación desarrollada por el directorio de la Asociación de Volantes.

Oscar Gálvez encabeza ranking automovilístico

CON MAS PUNTOS QUE J. M. FANGIO

BUENOS AIRES.— (UP). — (Por Justo G. Piernes).— El famoso volante argentino Oscar Gálvez, encabeza la clasificación como el corredor N.o uno en las competencias realizadas en Argentina durante el año en curso. La clasificación oficial fue establecida por el Automóvil Club Argentino.

En la categoría que podría llamarse máxima, o sea para coches especiales, el as argentino ha logrado tan notables triunfos en Europa como Juan Manuel Fangio, que se ha clasificado sólo en segundo lugar después de Oscar Gálvez. El puntaje es: Gálvez 33.92, Fangio 20.91, siguiendo mucho más distanciados Clemar Bucci y Pascual Puopolo.

En la categoría turismo-carretera, ocupa el primer lugar Juan Gálvez, con 379 puntos, seguido por su hermano Oscar con 207.46. Los siguen Rosendo Hernández, Juan Manuel Fangio, Ricardo Risatti, Daniel Musso, Luis Dedios, Eusebio Marcilla, José Lorenzetti y Ricardo Harriague. Este puntaje comprende pruebas de mil millas y otras carreras interprovinciales.

Pablo Gullé ocupa el primer lugar en la categoría de fuerza libre, seguido por Osvaldo Rolf Jucheţ. Fangio figura sólo en tercer lugar, mientras su compañero de competencias en Europa este año, Benedicto Campos, va colocado sólo en el octavo lugar en esta categoría.

La categoría de fuerza limitada la encabeza Juan Tamborini y la última, correspondiente a coches sport, Nicolás Dellepiane.

EL N.o 1.— En una clasificación por puntos hecha por el Automóvil Club Argentino, el primer puesto correspondió a Oscar Alfredo Gálvez, y el segundo, a Fangio. En el grabado, Gálvez es sacado en andas por sus admiradores, después de una de sus muchas victorias.

COMO GANO BOJANICH "LA VUELTA AL CHA

PABLO GULLE EN EL 2.o PUESTO

BUENOS AIRES. — (Especial).— La calidad de los participantes prestaba singular importancia a la lucha por la nueva edición de la Vuelta al Chaco, que se disputó en los caminos de tierra de aquella gobernación, el sábado y domingo, en dos etapas que totalizaron 1.465 kilómetros y que se adjudicó Daimo Bojanich, una figura que ya había conseguido hace tiempo llamar la atención del público, y que ratificó en esta oportunidad los méritos que tiene como volante. Ya en la primera etapa le tocó luchar mano a mano y por espacio de varios centenares de kilómetros, con dos rivales de la categoría de Juan Gálvez y Ricardo Risatti, los que si bien es cierto viéronse obligados al abandono por desperfecto mecánicos, cuando estuvieron en carrera y en la plenitud de sus medios, no pudieron quebrar al bravo ganador, que mantuvo, aunque leve, una ventaja sobre ellos. En la segunda jornada, separado por más de 13 minutos de Pedro Gulle, que era su más inmediato perseguidor, mantuvo su tren de carrera violento, sin temor a arriesgar la ventaja que lo favorecía en la clasificación. Prueba evidente, es que si la victoria parcial favoreció a Eusebio Marcilla, el corredor de Capitán Sarmiento estuvo 2.o apenas a 10" 1|5 de aquél y adjudicándose la prueba en definitiva, que premió justicieramente a un meritorio deportista que ha venido dando pruebas inequívocas de su capacidad de conducir.

Luego de las pruebas de clasificación, el sábado se largó la primera etapa en Resistencia tomando la iniciativa Juan Gálvez, que punteó el lote de 60 corredores que tomaban parte en la competencia. Es conocido el espíritu de lucha y los conocimientos del menor de los Gálvez, y nuevamente se puso de manifiesto en esta ocasión. Los primeros kilómetros corridos a velocidades alrededor de los 120 kilómetros, no variaron la fisonomía de la carrera. Al dejar atrás a Presidencia de La Plaza, habían adelantado en sus colocaciones Bojanich y Risatti, que se acercaban al puntero, y éste último, al alcanzar Zapallar, se encontraba por tiempo comandando la prueba. Apenas 30 segundos atrás venía Gálvez, seguido a escasa diferencia por Risatti, Gulle, Harriague, Descote y Musso. La máquina de Gálvez, que había entrado a fallar, lo obligó a pararse en La Eduvigis, y en estas circunstancias aumentó la diferencia Bojanich, entablando para ese entonces ruda lucha con Risatti, que se mantuvo a lo largo de los kilómetros, de tal forma que al pasar nuevamente por Resistencia, solamente llevaba al puntero 35 segundos, en esas 2 horas 51' 44", empleadas hasta ese punto. Tercero seguía Gulle, con cerca de 5 minutos de retraso sobre el líder. A partir de este momento pudo afirmarse en el primer puesto Bojanich, ya que su tesonero perseguidor, al pasar por Charadai, debió detenerse para revisar su máquina, y el desperfecto era de tal cuantía, que no pudo seguir en carrera, eliminándose de esa puja que bien pudo favorecer a cualquiera de los dos. No por encontrarse colocado en inmejorables condiciones, dejó Bojanich de exigir a su máquina; por el contrario, siguió corriendo a fondo y, como consecuencia, estableciendo mayor diferencia con sus escoltas. A todo esto, Juan Gálvez había conseguido reparar los inconvenientes y nuevamente estaba en la ruta, pero sumamente alejado y sin constituir por lo tanto un rival de cuidado. El punto terminal de la etapa fué Sáenz Peña, donde el cómputo de tiempo estableció la victoria parcial de Daimo Bojanich, que había cubierto los 724 kilómetros en 5 h. 36 m. 2. s. Los demás competidores llegaron en este orden: 2.o P. Gulle, 5 h 49 m. 30 s.; 3.o R. Harriague, 5 h. 55 m. 12 s.; 4.o M. Cobas, 5 h. 56 m. 21 s.; 5.o E. Marcilla, 5 h. 59 m. 40 s.; 6.o D. Musso, 6 h. 1 m. 25 s.; 7.o P. Gutiérrez, 6 h. 7 m. 18 s.; 8.o E. Baronio, 6 h. 19 m. 9 s.; 9.o E. Aguaviva, 6 h. 10 m. 38 s.; 10.o E. Petrini, 6 h. 12 m. 30 s.; 11.o J. Gálvez, 6 h. 13 m. 54 s.; 12.o E. Sokol, 6 h. 16 m. 37 s.; 13.o R. Gamalero, 6 h. 18 m. 32 s.; 14.o A. Fava, 6 h. 20 m. 58 s.; 15.o J. Secco, 6 h. 22 m. 8 s.; 16.o A. Mailharo, 6 h. 23 m 58 s.; 17.o F. Weiss, 6 h. 25 m. 8 s.; 18.o C. Scoutiero, 6 h. 33 m.; 19.o J. Descote, 6 h. 33 m. 47 s., y 20.o A. Perazzo, 6 h 41 m. 37 s.

De los 34 clasificados, no largó el domingo Juan Gálvez, y el ganador mantuvo su posición en los primeros kilómetros, y así cuando se llegó a Charata, a 245 kilómetros de la largada, llevaba 20" a Gulle, a quien venía pisando los talones Harriague. Este mismo corredor, al pasar Angelita, estaba primero por tiempo en la etapa, llevando 35" a Bojanich, y tercero seguía Gulle, posición que se mantuvo sin variantes hasta Río Muerto, a 420 kilómetros. A todo esto, Marcilla venía mejorando la colocación, y cuando Musso se vió obligado a detenerse por los frenos, se colocó cuarto. En los últimos kilómetros de Machagai a Resistencia, fué cuando Marcilla tuvo un repunte extraordinario, y si bien Bojanich consiguió superar a Harriague, fué derrotado en la etapa por Marcilla, que lo superó por diferencia tan pequeña que la idea de lo peleado [illegible]. Computado el tiempo de ambas etapas, la clasificación es la siguiente: 1.o Daimo Bojanich, en 11 horas 15' 7"; [illegible] 130.113 kilómetros; 2.o P. Gulle, en 11 horas 29' [illegible]; 3.o Ricardo Harriague, [illegible] horas 35' 9" 18; 4.o E. Marcilla, en 11 horas [illegible]; 5.o Daniel Musso, en [illegible] 45' 54"; 6.o Manuel Cobas, [illegible] 11 horas 51' 32"; 7.o P. Gutiérrez, en 12 horas 7' [illegible]

GANADOR.— Daimo Bojanich, entusiasta volante tres[illegible] vencedor de la esforzada competencia denominada "la V[illegible] Chaco".

FOTOCOPIAS de documentos, cartas y dibujos. EN MEDIA HORA FOTO TIMAR Nueva York 61.

REPUESTOS FORD BLANCO ENCALADA 2765 AL LLEGAR A BASCUÑAN

SR. AUTOMOVILISTA: AUMENTE LA LUZ DE SU COCHE EN UN 100% DANDONOS ORDEN para la adaptación SEALD-BEAM (focos sellados), a su auto de cualquier tipo o modelo. TRABAJOS RAPIDOS Y GARANTIDOS. Despachos contra reembolso, a Provincias. VALVA Ltda. Av. O'Higgins 2278 Fono 93316. Santiago REPUESTOS Ford SERVICIO RADIO TECNICO

COMPRAMOS RELOJES MALOS SANTO DOMINGO 1207 — esquina Morandé — TALLER DE RELOJERIA

Economice el COMBUSTIBLE con Confiables" CHAMPION BUJIAS FABRICAS: Toledo, E.U.A. Feltham, Inglaterra; Windsor, Canadá

WINTER y CIA. LTDA. ALARGAMIENTO Y REFORZAMIENTO DE CHASSIS Resortes y ejes, Muñones, Coronas, Piñones para automóviles y camiones FABRICACION DE REPUESTOS EN GENERAL GARCIA REYES 37 SANTIAGO —::— TELEFONO 91115

Ayuda a Eliminar las Mucosidades del Asma

Es aquí una buena noticia para Usted o para alguno de sus amigos que padezcan de Asma. Los víctimas del Asma se ahogan, se sofocan queriendo respirar y con frecuencia se quedan sin dormir esa asma. Cuando se logra eliminar las mucosidades del aparato respiratorio, pueden respirar libremente y dormir bien. Y ahora, gracias a una medicina llamada Menaco, muchas víctimas del Asma están descubriendo que es fácil combatir con rapidez los ataques de Asma. Menaco hace su efecto directamente sobre las mucosidades del aparato respiratorio, adelgazándolas y haciendo que puedan fluir de tal manera que pueden ser eliminadas y las personas entonces pueden gozar de mayor libertad al respirar. Menaco es fácil de tomarse. Viene en pastillas que no tienen sabor y está siendo importado a Chile por la mayoría de las boticas. Por tanto, aprovéchese usted de esta buena noticia y compre Menaco hoy mismo en su farmacia favorita, para que vea personalmente la rapidez con que Menaco ayuda a combatir el ahogo y la sofocación del Asma. Pídale hoy mismo en su farmacia. Menaco

FERROCARRILES DEL ESTADO

PROPUESTAS PUBLICAS

Se solicitan propuestas públicas para lavado de ropa de los coches dormitorios y salones de la red Sur, de los Ferrocarriles del Estado.

Las propuestas se abrirán el día 23 del presente mes de Agosto, a las 11 horas, en la Sección Contratos y Concesiones, Estación Mapocho, donde podrán solicitarse bases y antecedentes.

EL JEFE DEL DEPARTAMENTO DE COMERCIO

RELOJES SUIZOS A 400.- DE PIE SALDOS PEQUEÑOS CUOTAS MENSUALES RECIBIMOS UN GRAN SURTIDO EN DESPERTADORES LOS SERENOS OFICINA 50 (POR CATEDRAL ENTRE MORANDE Y TEATINOS)

AUTOMOVILISTAS VIDRIOS INASTILLABLES Y CRISTALES Todos los tipos y medidas. Colocación rápida PIVOLSTRA * ALAMEDA 2204

CONSULTORIO DE LEYES DEL TRABAJO AL SERVICIO DE LA INDUSTRIA Y EL COMERCIO

REDACTORES OFICIALES DEL "CONSULTORIO DE LEYES SOCIALES" DE ESTE DIARIO

Nuestra Organización, que cuenta con personal especializado, constituirá para todo establecimiento industrial o comercial, un cooperador eficaz, ya que además de informarlo sobre la interpretación y aplicación de las Leyes Sociales, le proporcionará los siguientes servicios:

TRAMITACION Y DEFENSA JURIDICA ANTE LOS TRIBUNALES DEL TRABAJO; ATENCION DE CONFLICTOS COLECTIVOS;

Confección de contratos; Imposiciones a la Caja; Reglamentos internos; Accidentes del trabajo, etc., y en general, todo lo relacionado con la aplicación del Código del Trabajo.

CONSULTENOS PERSONALMENTE EN

AHUMADA 312 —::— OFICINA 317

O POR TELEFONO, AL 68424. DE 10 A 12.30 Y DE 15 A 18.30 HORAS.

La poca calidad de las potrancas hace incierto el resultado de la "Polla"

...ascula se perfila como la presunta favorita, después de su triunfo en el clásico "Arturo Lyon Peña"; Doris, su escoltadora en esa ocasión, "la que hay que derrotar para ganar la carrera". — Catalpa, Alerta y Sanguijuela, otros nombres con bastante opción

Analizando chances en las condicionales para potrillos no ganadores

Con la disputa de las "Pollas" ...ciona prácticamente la gran ...orada clásica en el Club ...ípico de Santiago. Las grandes ...ruebas reservadas a elementos ...de la generación de tres años ...en los referidos compromisos, el primer paso auténticamente selectivo, pues, el hecho ...que ellas se disputen sobre ...distancia que resulta severa ...los nuevos y actuando todos ...pesos iguales, permite que ...vencedor o vencedora —en el ...caso es de las últimas— ...por su mayor calidad. ...sin embargo, la "Polla de Potrancas" no siempre ha destacado a la mejor hembra nacida ...el país y muchas veces se ha ...en forma tanto más ...cuanto más inesperada.

La Statita, Madame Royale, ...Gran Muñeca, Milanesa, Bodas de Plata, Amor Libre ...para recordar solamente ...algunas de las últimas, consiguieron otros tantos sonados "...triunfos" para emplear el término hípico que mejor cuadra al ...dividendo y sorpresa categóricos.

Claro está que al lado de esos ...hay otros como Calorina, Sahri, Rosarina, Adraste y ...que fueron de lo mejor ...de su época y que protagonizaron memorables encuentros con ...muchos de sus respectivas ...generaciones.

Las circunstancias ya referidas ...constituyen, pues, un aliciente más para los aficionados ...a la disputa de la "Polla de Potrancas", que este año se presenta abierta, y especialmente ...preparada para cualquier resultado porque es lo cierto que no ...ningún elemento que se destaque y, por lo que hasta ahora ...demostrado las hembras de esta actual generación de tres ...años, su calidad media está al ...de lo mediocre.

Para mejor orientación de ...nuestros lectores vamos a hacer ...un análisis de la chance de las ...inscritas, por orden de programa.

PREMIO "POLLA DE POTRANCAS", — 1.700: — CLASICO — $ 200.000, A LA 1.a

ACURRUCADA 53 (J. Orellana).—Finalizó de las últimas en el "Arturo Lyon Peña", por lo que creemos que la distancia de ...cidar larga. Mucho más ...lleva en la condicional de ...en donde debería actuar.

ALERTA 53 (J. F. Vidal).—Muy discreta es la hija de Orélie y aunque sólo finalizó sexta en la prueba ganada por ...Carlos a Charol, Mazacote ...Beatón, hay que considerar ...cargaba 55 kilos, y dispensa ventajas a la mayoría.

BASCULA 53 (A. Marchesini). — ...pocas veces ha corrido la de Bar el Ghazal y su victoria en el "Arturo Lyon Peña" ...la impresión de que es buena ...las derechas. En efecto, ...comprano, liquidó la situación ...frente a las galerías y tuvo ...fuerzas para defenderse al final ...el fuerte ataque de Doris, ...ser la favorita.

CATALPA 53 (J. E. Cruz).—Las carreras no se ganan por ...cuadra" es una expresión ...que quiere decir que, si ...algún caballo capaz de realizar una hazaña semejante, es porque tiene que ser muy bueno. Ella hizo esta gracia hace seis días, y aunque sus vencidas son muy poca cosa, hay que convenir en que si su jinete la deja correr, gana por cien metros. En consecuencia, justo es reconocerle chance a la hija de Cambronne.

DORIS 53 (C. Pérez).—Esta es la yegua a la cual hay que ganar para adjudicarse la "Polla". La pequeña hija de Scots Guard siempre se ha desempeñado bien con los elementos de su edad y, por lo que demostró en el "Lyon Peña", las mayores distancias la favorecerán. Antecedentes le sobran y del placé no debe bajar.

LA CAMPANA 53 (A. Silva).—Solamente décima pudo rematar en la referida competencia que fué prácticamente la antesala de esta prueba. No creemos en su victoria.

LACONIA 53 (J. Ortiz).—Muchas esperanzas cifraban en ella antes del "Arturo Lyon", pero corrió ahí obscuramente y sólo logró rematar octava. Tendría que mejorar bastante para alcanzar colocación en el marcador.

NEGRINA 53 (O. Valenzuela). —Esta podría encargarse de la sorpresa, pues actuó mucho mejor de lo que muchos esperaban en la carrera a que nos venimos refiriendo, en donde finalizó buena quinta. Una sabia cubierta y un sport de tres cifras.

RENATE 53 (R. Cornejo).—Llegó séptima en el "Lyon Peña", y no se veía de bonito aspecto. Cuando mejore su estado general la tomaremos más en serio, por el momento hay que marcar un compás de espera.

RETINTA 53 (R. Cruzat).—Nos asombra verla anotada en este clásico después del feo papelón que hizo en la prueba ganada por Barangay a Gama y Tuca Peña en donde, presentada fuera de estado, llegó última, totalmente agotada y en lastimosa acción.

SANGUIJUELA, 53 (M. Quezada).— Corrida con "los pies" por don Manuel, en el "Lyon Peña", se la acabó el tabaco frente a las galerías y en los últimos 20 metros perdió 3.o y 4.o puestos. Llegó quinta, en una línea con Negrina, por lo que creemos que si ahora su jinete se da cuenta que son 1.700 y no 700 metros, podría salir con un bonito placé.

SATIRA, 53 (A. Vásquez).—Hasta el momento la creemos ligera. Se le pueden doblar las piernas en la recta.

SAYULA, 53 (R. Madariaga). — La creían "chancaca", en la carrera ganada por Curicano a Empeñoso, en donde cargaba llevianos 49 kilos y finalizó arrierа. Muy mala su performance, y aunque ninguna de las potrancas corra lo que corre Curicano o Salvaje, hay que considerar que con las ventajas que recibía estaba en la obligación de pelear la llegada. Nos desilusionó su actuación.

THE GOLDEN GIRL, 53 (R. Parodi).— Fué cuarta de Barangay, Gama y Tuca Peña, aventajando sólo a Retinta. Por esa brillante actuación no se le puede encontrar chance.

En resumen, por carreras corridas las favoritas de los apostadores deben ser: Báscula. Doris, Alerta, Negrina y Sanguijuela. Pero, como en general las potrancas han evidenciado poca calidad, no sería extraño que uno vez más la "Polla" se resolviera por una ruidosa sorpresa. Y, en ello estriba el principal interés que ha despertado la carrera entre los aficionados.

PRIMERA CARRERA — 1.600 METROS — CONDICIONAL

BARBECHO, 56 (N. N.). — Muy preocupados de ellos están los agricultores en esta época. Resulta el juego de los dueños de fundo.

BERNADOTTE, 56 (J. Orellana).— Está esperando cancha seca para actuar y por el barro fué retirado el domingo. Nos informan que está bueno y dada la modestia del lote puede salir avanti.

COMO, 56 (G. Montes). — Fué cuarto de Libardonés, Lipangui y Starker. Esa figuración le da bastante opción aquí.

PEUMO, 56 (O. Bravo). — Se clasificó cuarto de Gil Blas, Martes Trece y Groom en el Hipódromo en 1.400 metros. El hijo de Orégano debe ser placé más o menos indicado aquí.

TANDIL, 56 (J. F. Vidal).—Nos informan que no es nadita de malo y como lleva la monta del joven Vidal, que está corriendo con mucha suerte, a lo mejor se raya el tanto en esta modesta compañía.

SEGUNDA CARRERA.— 1.600 METROS.— CONDICIONAL

APOLO, 56 (J. Contreras).—Es la línea de la carrera por su segundo lugar detrás de Maltés. Nos parece que ahora puede ganar el hijo de Wellington, que será un buen corredor en largo.

EL CONDOR, 56 (J. F. Vidal).— En cancha seca puede lucirse el tordillo que trabaja como un crack, pero que hasta el momento no ha correspondido. Lo tenemos por muy ligero y bien puede venirse de una hebra.

EL ZORRITO, 56 (L. Rodríguez).— Escoltó a Tatal cuando éste salió de perdedores y por esta figuración se envalentonaron y fueron a correr el Vial Infante. Naturalmente llegó de los últimos, pero como éstos son muy distintos, aquí puede cambiar la cosa.

LIMARI, 56 (H. Caballero).—Fué tercero de Novelero y Firulete en 1.200 metros en el Hipódromo Chile, bastante lejos del vencedor. Para un placé, andando con suerte.

TIO PEPE, 56 (J. E. Cruz). — Avanzando fuerte al final se clasificó tercero de Tatal y El Zorrito. Ha progresado bastante y si encuentra cancha seca, puede hacer pasar un mal rato a los favoritos.

LA CONDICIONAL PARA POTRANCAS

La sexta carrera es a peso condicional; para potrancas de tres años, ganadoras; se extiende sobre 1.300 metros, y ha reunido un lote de 14 anotadas, entre las que se cuentan:

CLAM, 56 (R. Silva).— Ha hecho la hazaña de ganarse dos seguidas, corriendo contra los viejos. Va en condiciones de volver a triunfar.

CREVECOEUR, 53 (J. E. Cruz).— Muy bien corrió en el "Arturo Lyon", que es la prueba que aquilata sus bondades. Su fracaso del Hipódromo es explicable, porque no conocía la cancha.

ONLY ONE, 53 (L. Manríquez).— En muy buen estilo se impuso sobre Vanidad, Rosina y Crevecoeur, en una pista donde ella es canchera. Si aquí corre tan bien como allá, debe hacer lucida pelea hasta el final.

ACURRUCADA, 50 (R. Cornejo).— En este tiro anda bien, y hasta podría ganar. En la "Polla" es soñar despierto.

CAMUESA, 50 (O. Bravo). —Es como de la casa la chica, y mucho nos alegraríamos que ganara. Las menea al final y sería excelente sport.

GAMA, 50 (J. Guajardo). —Tiene un segundo lugar detrás de Barangay, en este mismo recorrido, que es su mejor recomendación. Venderá cara su derrota la hija de Canaro.

RUEDA, 50 (R. Madariaga).— Por la forma sugestiva en que salió de perdedores, hay que andar con la pupila muy abierta. Su fracaso en el Chile, en la prueba ganada por Only One, no podemos tomárselo al pie de la letra.

VANIDAD, 50 (L. Pérez). —Escoltó a Only One a la pupila de doña Rina. Es de bonita estampa, y hasta el momento se ve bien discreta.

DE GRAN INTERES LAS SERIES HANDICAP DE VELOCIDAD

LA FAVORITA BASCULA

Por su triunfo en el "Arturo Lyon Peña", en donde aventajó a casi todas las enemigas que tendrá el domingo en la Polla, Báscula se perfila como la segura favorita en el primero de los grandes clásicos selectivos para potrancas de tres años. Será guiada por Antonio Marchessini, que conoce a fondo a la hija de Bar-el-Chazal, y que tiene mucha confianza en que habrá de repetir la performance ya cumplida en ru victoriosa actuación anterior.

PUNTAS DE FUEGO

LA MAYOR INTELIGENCIA

Un viejo amigo nuestro, que, dicho sea de paso, sabe mucho más que nosotros, porque nos lleva la enorme ventaja de la mayor experiencia, en más de una ocasión nos ha repetido que "La mayor inteligencia consiste en saberla disimular"

Ello, en efecto, es una verdad más grande que la Catedral, y si no, ahí está para confirmarlo un hecho recientemente comentado por nosotros mismos: Hace sólo tres semanas, en un handicap de 1.600 metros, ganado de punta a punta por Armedano, corría el caballo Mosquito, y su jinete, Guillermo Silva, no hizo otra cosa que sujetarlo desde que se movieron. A la llegada, cuando ya no había ninguna posibilidad de figurar, lo "movió", para dar la impresión de que iba con intenciones de ganar.

Nosotros comentamos el hecho en esta misma sección, y le pusimos "puntas de fuego" al jinete en cuestión, por la forma torpe de conducir a su caballadura; pero ahora debemos confesar hidalgamente que era a nosotros mismos a quienes debíamos habernos cauterizado por no haber sabido comprender a tiempo la habilidad que encerraba tal aparente torpeza.

El pasado domingo, Mosquito volvió a correr, esta vez con mejores elementos, pero como se trataba de un compromiso clásico bien dotado, no vino perdido al fondo ni espró que tres o cuatro pasaran la raya para "atropellar", sino que actuó conforme a los reglamentos, y prácticamente paró a los pretenciosos que osaron acercársele.

De último, en su anterior compromiso, a primero en esta oportunidad, la "línea no podía ser más clara...

Después de la experiencia recogida con el caso de G. Silva, casi nada tenemos que decir de los señores Comisarios, que creemos se habrán dado cuenta de tan "pareja" actuación del hijo de Brick. Como nada se consignó en la respectiva acta oficial que el Comisariato entregó a la Prensa, a lo mejor estos caballeros están "disimulando la medida que por tal atentado merecía"...

EL MES DE LOS GATOS

Muchos hípicos se sacaron la cuenta que, tan pronto comenzara agosto, el "Gato" Orellana iba a barrer con cuanto compromiso se le presentara, y con fe ciega comenzaron a jugar sus monitas.

Pero el tal "Gato" parece que no ha encontrado aún la fórmula precisa para hacer su agosto, y fieras han sido las desilusiones de sus admiradores, cuya confianza ha ido a parar sencillamente al fondo perdido o a los boletos rotos, como suelen dar ahora en llamar al perder en las carreras.

San Bernardo, prestigiado por dos hermosas victorias recientes, fué corrido sencillamente con los pies por el señorito de marras, que, parado en los estribos, daba espectáculo sujetándolo en las primeras distancias. Seguramente creería que un caballo que baja de 2.600 a 2.000 metros debía ganar a sus enemigos "por ligereza". Lo que pasó, todos lo saben: largados por ligereza sus enemigos, lo derraron del mapa, y San Bernardo llegó ganando a uno, escasamente.

En días pasados, aplaudimos a los Comisarios, porque castigaron, con toda justicia, a dos jinetes, por la forma torpe de conducir a Madison y Cambullón en un compromiso de fondo. El señor Orellana, por la forma de conducir a San Bernardo, era acreedor a tanto o mayor castigo.

Si los señores Comisarios no proceden con todos exactamente igual, quiere decir que no hay ecuanimidad en sus actuaciones, y con ello no van arreglar nada, sino que, muy por el contrario, van a dejar la puerta abierta para que cualquier "jinete" corra a su caballadura como le dé la gana, sin importarle los dineros del público apostador.

QUE COMPLETAN EL PROGRAMA DEL HIPODROMO CHILE

Siete series handicap sobre la distancia de 1.200 metros completan el programa de la mañana. Nos referimos a cada una de ellas señalando los elementos que a nuestro juicio deben estar en los mejores lugares.

PRIMERA CARRERA

PEDAL 55, O. Retamal.— Tiene un reciente quinto lugar en la carrera ganada por Hidalguía a Tristeza, que le dá gran opción.

PARACLETO 53, C. González. —Tercero finalizó en la carrera que hemos citado más arriba y nuevamente debe pelear.

FLOR FINA 51, V. Madrid.— No corrió con suerte y les gustaba a rabiar. Como está bonita no descuidarla, que estas cosas salen a veces a la segunda.

TRISTEZA 52, C. Pérez.— Por un pescuezo la ganó Hidalguía en su más reciente presentación y por esa carrera es la línea.

CUARTA CARRERA

COYUNCHE 57, H. Jara.— No hace una semana que escoltó a Selva y al final se veía volador. Sube cuatro kilos pero en modesta compañía.

ACHULAPADA 55, C. Pérez.— Tercera muy encima en la carrera que el lunes le ganó Kim Koo a Lipin, resulta carta de prestigio.

GANADERO 53, J. Ortiz.— No corre desde el día que llegó tercero trás Sentimiento y Josefina. Mantiene su buen training.

MONTAÑA 52, J. Guajardo.—Ni séptima la anotamos en la de Selva y corrió mucho el dato. Como sorpresa.

HIDALGUIA 50, L. Marcos.— Aunque sólo ganó por pescuezo a Tristeza el pasado domingo, en todo momento se vió pujante, y la repetición está dentro de lo posible.

QUINTA CARRERA

MARECHAL LANNE 57, G. Palma.— Hace casi un par de semanas terminó tercero de Sarong y Parca. Por esa carrera hay que considerarlo.

CORRUPTOR 54, R. Madariaga. —No entró ni sexto en la ganada por Flauss a Kañicura, pero nos parece que le faltó "estimulo".

GATITA 52, G. Retamal.— Sexta llegó en la carrera ganada por Caicupil a Filamento, y ahora nos parece que se vuelve a meter en el marcador.

PENIQUE 52, C. Pérez— Otro que tiene una figuración reciente más o menos recomendable. Cuarto de Texas, Debutante y Sachém.

SACHEM 51, L. Pérez.— Sigue bregando el veterano, y se nos ocurre que en cuanto agarre una pista blandita se viene de viaje. Tercero fué de Texas y Debutante.

SEXTA CARRERA

SERON 57, G. Retamal.— Solamente el lunes alcanzó un buen segundo en el escoltar en ésta cancha a Choroy.

FLAUSS 51, G. Silva.— En inmejorables condiciones de training, se vió al derrotar a Kañicura y Corre que te Pillo. Sube un poco la calidad del lote, pero está muy bueno.

CHAMIZA 51, A. Poblete.— El domingo pasado remató segunda de Chimilito. Ahora va a los mismos kilos.

FOGON 51, M. Araneda.— Sólo quinto lo vimos entrar en la de Chimilito, pero sabemos que mantiene sus buenas condiciones.

PANTALONCITO 50, L. Pérez.— Quinto entró en la carrera ganada por Recurso y al final corría con bríos.

OCTAVA CARRERA

PENACHO 58, M. Quezada.— Honrado es el caballito, y va en una distancia que corre muy bien Si no siente los kilos...

YALTA 55, J. E. Cruz.— Acaba de caer estrechamente derrotada, por Restauración, en el Club. A lo mejor en esta pista se desquita.

ARRABALERO 54, J. Ortiz.— Por media nariz se salvó de su atropellada Locuáz el domingo pasado en esta pista y distancia.

RESTAURACION 53, C. Guiraldes.— Ya hemos dicho que acaba de ganar en el Club Hípico en buena forma.

COPIHUES 50, A. Vásquez.— Tercero en la carrera ganada por Locuáz a Arrabalero. Baja kilos, y es muy capaz.

NOVENA CARRERA

RECURSO 58, (M. Araneda).— Después de mucho bregar por los lugares secundarios alcanzó un merecido triunfo. Es el que cuesta dicen...

RUFINO 54, (J. Olivares). — Ganó hace poco en el Club Hípico, y nos han dicho que está volador. En esta pista corre bien.

SOBERANIA 51, (L. Pérez).— Sugestivamente boleteada no se vió en la carrera ganada por Recurso, pero el jinete declaró que no había querido entrar en carrera. Conviene no descuidarla.

ROBLERIA 49, (A. Vásquez).— Una de las yeguas más honradas de los últimos tiempos, que no logra una victoria. Cuarta en la carrera ganada por Recurso.

TRAICIONERA 47, (O. Castillo) —Baja kilos, y su estado no puede ser mejor. Tenemos la idea de que hay que seguirla.

DECIMA CARRERA

TEXAS 53, (L. Pérez).— Acaba de ganar una bonita carrera demostrando que, como el resto de la caballada de este corral, está en inmejorables condiciones de training.

KANICURA 51, (J. E. Cruz).— Reciente escoltadora de Flauss a cuerpo y medio en la distancia

CLASICO "FERNANDO PERALTA"

Base y atractivo de la reunión de pasado mañana en el Hipódromo Chile, es el Clásico "Fernando Peralta", que recuerda al fallecido traineur, y que se disputará sobre la distancia de 2.000 metros, con una recompensa para el vencedor de $ 100.000.

Tanto la recompensa, que es tentadora, como las condiciones de handicap para caballos de 4 años y más, abren expectativas, y han tentado a numerosos adversarios, de los cuales, a la hora de la ratificación, quedó una docena repartidos en una escala de kilos que va desde los 57 del top weight, hasta el peso mínimo de 47 kilos.

De cada uno de ellos haremos una breve apreciación, recordando, en lo posible, su más reciente performance.

Furlana, que es la más pesada, lleva la monta de Gastón Sepúlveda, y nos han dicho que mantiene sus condiciones la importada, que en esta pista se desempeña bastante bien. Copenhague, a 55 kilos, y con la monta de J. E. Cruz, nos presenta, después de un breve descanso, listo para reiniciar una interesante jornada en varios clásicos de fondo, de bastante categoría. Knout, con 55 kilos y la monta de J. F. Vidal, luce una postura bastante completa, y nos basta recordar que el día 7 del presente, en esta cancha, en 1.500 metros, llegó 4.o en el Clásico "Ñuble", ganado por Alila a Pildorín y Taranto. Serio rival es Botafogo, a 54 kilos, con la monta de Pedro Flores. Ostenta acabado training, y es para muchos la carta indicada. En esta cancha no actúa desde el día en que finalizó 5.o en el Clásico "Julio Prado Amor", sobre esta misma distancia, que fué ganado por Chimba a Sterling, Bromazo y Mosquito. Con 52 kilos y la monta de R. Cruzat, ha quedado inscrito Fels, de cuyas condiciones se habla bastante. Sus últimas carreras son buenas, sólo le tememos un tanto a la distancia. Chimba, que carga 51 kilos y la monta del suspendido señor Marchesinni, no actúa desde el día en que en esta pista ganó un clásico, del cual hemos hecho breve referencia, poco más arriba. Cambullón, a 50 kilos, será conducido por E. A. Vásquez; conoce la distancia y si ha recuperado formas, puede ser una sorpresa de proporciones. Holiday II, 50 kilos, y la monta de R. Madariaga, se mantiene dentro de un training magnífico, al cual no ha podido corresponder en la cancha. Sólo séptimo remató en el clásico ganado por Chimba, que hemos citado más de una vez. Madison, 49 kilos, y la conducción de J. Guajardo, es elemento de cuidado, ya que sus últimas son buenas. Entre éstas, nos bastará citar su ganancia en 1.900 metros en el Club Hípico, hace dos y media semanas, dando cuenta de Junco, Editor y Nítido.

Nítido lleva 48 kilos y la monta de Carlos Pérez, y no hace todavía una semana llegó 2.o en esta misma distancia, en la "especial" Asociación de Propietarios, escoltando a Perdiguín y mostrando que se encuentra en óptimas condiciones y que esta distancia la corre perfectamente. Perdiguín, ya lo hemos dicho, acaba de imponerse en excelente forma, demostrando que pista y distancia se le prestan. Lo llevará E. Márquez, con 48 kilos. Finalmente, está Hidalga II, con 47 kilos, y la monta de J. Espinoza, que tras una ganancia muy decidora, defeccionó feamente en la carrera ganada por Perdiguín, en la que finalizó arriera sin atenuantes. Cierto es que con esta performance no quedaron conformes.

Hecho el breve análisis de la prueba, sólo nos resta decir que ella se presenta interesante y difícil, y que nuestra impresión, a dos días de la competencia, se inclina por Copenhague, Botafogo, Holiday II, Madison, Nítido y Perdiguín, para el primer plano de las preferencias.

DESTACANDO OPCIONES EN LOS HANDICAPS DEL CLUB HIPICO

TERCERA CARRERA.— 1.500 metros.— Handicap

VERTIGO 57, S. Quezada.— Ha estado corriendo con mejores y en distancias cortas. Acostumbrados, como estamos, a ver que la de apertura se resuelve por sorpresa, no nos extrañaría que él se encargara de hacer la gracia.

QUIMERICO 56, O. Valenzuela. —Tercero de El Tani y Sauce Llorón hace una semana. Se ha visto parejo, aunque con poca suerte.

HUACAMAYO 55, H. Vergara.— Fué tercero de La Estrella y Tridentina, pero es de los que figura una vez al año. Catear la lucha es lo que manda la tabla.

EL TANI 53, R. Cifuentes.— Pocos pesos le faltaron para los 500 el domingo, al batir a Sauce Llorón, Quimérico y Augur. ¿Vamos por otro sopapo como aquellos formidables que daba su tocayo en sus buenos tiempos?...

MARAVEDI 53, R. Silva.— No corre desde el día en que ganó a Sauce Llorón, Grito de Guerra y Keno. Conserva su buen estado y debe estar entre los primeros a la llegada.

GRITO DE GUERRA 52, F. Gatica.— Este se pone atrevido cuando sabe que lo espaldea su compañero de arriba. Así es que si hay corral, difícil será que pierda.

MARIAGE 50, O. Castillo.— Con escasa cotización se metió cuarto, detrás de La Estrella, Tridentina y Huacamayo. Puede ganar y pagá muchos billetes.

CUARTA CARRERA.— 2.500 metros.— Handicap

CHIMBADOR 58, H. Caballero. —Reaparece el buen hijo de Scarlet Tiger en un tiro que corre muy bien. En cancha firme puede, porque en barro ya sabemos que no anda bien.

COLPAYO 54, J. Orellana.— Evidenció haber recuperado sus formas al dar fácil cuenta de Recelo, Disparatero y Mediador hace una semana. Cambian los kilos, pero de todos modos resulta la mejor chance.

GOYO 51, J. E. Cruz.— Corral con el de arriba, al cual puede ayudar en forma efectiva, sobre todo si hay bastante barro.

MEDIADOR 52, R. Cornejo.— Lo gastó al freno su piloto el pasado domingo y agotado, al final se paró como estaca. Difícil.

RECELO 50, A. Poblete.— Escoltó a Colpayo a 3 kilos y sólo le bajaron uno con respecto a su vencedor. ¿No habría sido más justo que la diferencia ahora fuera mayor?

QUINTA CARRERA.— 1.500 metros.— Handicap

MILKY WAY 56, H. Caballero. —No figuró en la que Juan Carlos le ganó a Charol y Mazacote, pero el lote es muy distinto ahora. Puede salir como golpe.

RONCADOR 55, R. Parada.— Roneaba el público el domingo, pues creyó que había ganado. Perdió por nariz ante Chamorro, debido a la forma desordenada en que actuó su jinete en los últimos metros. Nuevamente lleva destacada opción.

CAICUPIL 54, C. Guiraldes.— Está muy bueno y hace una semana derrotó a Filamento, Kako y Ramsés. Se gasta opción machucante y contundente con estos adversarios.

RAYO DE ORO 51, J. F. Vidal. —Fué cuarto de Estanciero, Mascarón y Thrauco. Se viene componiendo el hijo de Afghan y aquí puede darle su mascadita al queso.

MARIA FELIX 50, J. E. Cruz.— Por los pelos de la nariz la derrotó Rudecindo y como baja varios kilos ahora, la chica podría darle su mascadita al queso.

ESPERANZA 47, F. Gatica.— Se impuso sobre un lote modesto en el Hipódromo. Jofregado, Sencillez y Ballico, fueron sus escoltadores. Pero, por lo menos, evidenció estar en buenas condiciones y va livianita.

CEYLAN 46, L. Manríquez.— El "joven" ha estado corriendo mal. En una cancha de agua tendría una remota opción.

OCTAVA CARRERA.— 1.500 metros.— Handicap

OLAF 57, J. Orellana.— No corre desde el día en que ganó estrechamente a Hospicia, Tarima y Samaritano en La Palma, en 1.200 metros. Pesado va, pero es tiesa de mechas cuando se compone.

CURICANO 54, R. Cornejo.— Lo hemos dicho y repetido: Es un pingo muy honrado que las pelea todas. Y cuando gana, "tres cifras" para demostrar que los dividendos se hacen solos. ¡Adelante muchacho, que puede repetirse el guiso!...

SAMARITANO 54, J. E. Cruz. —Escoltó a Springhill en el premio "Arauco". El tordillo no tiene otra "contra" que estar muy corrido.

SALVAJE 52, (G. Silva).— Fué cuarto de Curicano, Empeñoso y Astrónomo. En barro lo hace muy bien, pero en seco desmerece mucho.

LONCOPANGUE 51, (J. F. Vidal).— Su opción es cuestión de pista. En barro se "resbala".

MEDIOEVAL 46, (F. Gatica). —Remató tercero de Tito y Molnada, pero actuando perdido a una cuadra del penúltimo. Si lo conducen discretamente puede hacer algo de provecho.

NOVENA CARRERA.— 1.500 METROS.— HANDICAP

CHICOTE 57, (R. Cornejo). — No corre desde el día que ganó a Fiorello, Mayúsculo y Junin. Pesado va, pero el retinto es muy hombre para los kilos.

RESPLANDOR 53, (G. Silva).— Bueno se vió hace una semana al batir a Fagot, Tabaquero y Confitero en una milla, tiene cara de repetición la cosa.

CONFITERO 50, (L. Espinoza). —Fué cuarto en la prueba ganada por Resplandor, y en el peso no puede ir mejor colocado. Eso sí que antes de embarcar las platas hay que saber en qué dirección corre el viento.

PINAR 50, (J. E. Cruz).— La regaló el día en que Liberal ganó a La Vedette en donde él se clasificó tercero a cabeza. Hasta doscientos metros de la raya actuaba completamente encajonado.

ORTODOXO 49, (O. Cáceres). —Ni en su caballeriza saben cuando va a figurar el religioso éste. A lo mejor aquí resulta con una barbaridad.

VENERADA 48, (O. González). —Cuarta de Clam, Silbador y Curacao el día lunes.— Bastante opción le vemos en esta distancia

DECIMA CARRERA.— 1.500 METROS.— HANDICAP

JUAN CARLOS 55, (R. Cornejo) —Su victoria reciente sobre Charol, Mazacote y Sonatón le dá opción de primer orden, aunque sube cuatro kilos ahora.

MAZACOTE 55, (A. Tapia). — Le hicieron una diferencia de cuatro kilos con respecto al anterior por lo que creemos que ahora debe hacer más pelea.

SONATON 55, (R. Madariaga) —Dios nos libre que no haya "OJO", y que se produzca una llegada estrecha... Porque ahí podría sonar más de algo.

POLVORAZO 53, (J. E. Cruz) —Fué segundo de Fleetline, en empate con José Luis. Corredor es el hijo de Quemarropa, y aquí debe desempeñar un buen papel.

CHAROL 52, (G. Silva).— Don Panchito tiene toda su caballada como rifle, y como éste fué cuarto de Choroy, Serón y Magadia hay que convenir en que es una de las buenas cartas.

CHOVI 52, (C. Pérez).— Mucha opción tenía en la que ganó Juan Carlos, pero se le cortó un estribo. Aquí pueden desquitarse los que ese día perdieron su plata con él.

SANTOI 51, (L. Espinoza). — Escoltó a Rocinante en el Hipódromo el día 7. Si a esta mano no desmerece mucho, debería pelear esta carrera.

ZAPATEADOR 50, (J. Berrios) —Ganó a Catango, Peleador y El Gringo. El mancarrón es muy parejo, y si encuentra nuevamente barrito puede meterle su gol a la cátedra.

QUINA 49, (R. Silva).— En seco se desempeña bien. La encontramos peligrosamente liviana.

Con pista blanda sus bonos aumentan.

RUDECINDO 51, (J. F. Vidal). — Ganó muy bien en el Club avanzando con seguridad en los últimos metros. Aquí corre tan bien como allá.

SENTIMIENTO 51, (A. Vásquez).— Sólo cuarto en la carrera ganada por Flauss, pero antes se había rayado un bonito tanto.

CORRE QUE TE PILLO 49, (E. Márquez).— Tercero en la tantas veces repetida carrera de Flauss.

SELVA 48, C. Pérez).— En su más reciente presentación se impuso en buena forma, cierto que a un grupo más modesto, pero se vió muy buena.

NECESITAMOS
HOJALATEROS EN PLAQUE Y APRENDICES
con conocimiento de soldadura con plata
URETA COX 952
PARADERO 10
— GRAN AVENIDA —

Mejoral
Mejoral
Mejoral

Tortas
Galletas
Pasteles
EMPANADAS
FABRICA
GARCIA REYES 9
FONO 91302
SUCURSALES:
San Diego 1361
Mac Iver 191
Av. 12 de Febrero ... 145

RELOJERIA Y JOYERIA ITALIANA
ALAMEDA 982 TEL. 80474.
RELOJES SUIZOS, las mejores marcas. Especialidad en RELOJES DE ORO, CON PULSERA DE ORO, PULSERAS FANTASIAS EN GENERAL.
Recibimos toda clase de compostura, garantizadas, por técnico europeo. GRANDES FACILIDADES DE PAGO, sin recargo
SOLICITE UN CREDITO

HUEVOS
*2.000 ponedoras Leghorn
GARANTIDOS, FRESCOS
BAJARON DE PRECIO
Ventas a domicilio solamente por cajones.
Pedidos al distribuidor exclusivo del
"ARIZTIA" - MELIPILLA
TELEFONO N.o 68627 — SANTIAGO

...S PRUEBAS MATINALES PARA POTRANCAS "NO GANADORAS"

...competencias destinadas a ...de tres años no ganadoras se disputan en segundo y ...término de la cartilla marcó sobre la distancia de 1.200 ...

SEGUNDA CARRERA

...AL AIRE 53, (M. Díaz). ...muy limada tras un ...descanso. Ha corrido con ...superiores.

...OSINA 53, (C. Córdoba). ...figuró en la ganada por Ca... pero antes había sido ...en la de The Golden Girl. ...EGUIDA 53, (J. E. Cruz). ...un reciente cuarto lugar ...prueba ganada por Cara Su... Lagunilla y Basílica.

...RCITA 53, (J. Ortiz). — ...referencias han dado de ...carreras, pero no correspon... ...dando a dos en la de Ro...

TERCERA CARRERA

ENFURECIDA 53, (Juan González).— No figuró en la de Cara Sucia, pero antes había sido cuarta de The Golden Girl, Cara Sucia y Finanza.

LAGUNILLA 53, (L. Manríquez).— Por cabeza la ganó Cara Sucia, y se vió muy luchadora al final. Será de las preferidas, y con razón.

LA PICARDIA 53, (J. E. Cruz). —Tiene un segundo lugar de Rosina que la recomienda mucho.

MAYUCA 53, (O. Bravo). — Tercera de Sunkist y Catimba es otro elemento que hay que calificar como tercero en discordia.

TAPIOCA 53, (C. Pérez).—Sexta en la de The Golden Girl me, joró después llegando cuarta en la de Sunkist. Nuevamente puede meterse en el marcador.

...o fueron muchos los aprontes de ...ayer en la mañana en el Hipódromo

PISTA DE ARENA, DE SUBIDA

...HAGUE, C. Guiralde, pasó 800 metros en ...1/5; repitió en 51 4/5.

...LIDO, J. Olivares, pasó 800 metros en ...45.

...ADA, A. Vásquez, pasó 600 metros en ...48.

...MERANTE, J. Guajardo, y FARISEO, B. ...Vidal, pasaron 500 metros en 32; repitieron ...igualando ambas veces iguales.

...L, Caldera, pasó 600 metros en 39 4/5.

...TIMENTO, M. Quezada, pasó 400 metros en ...repitió, acompañado de Pedal 200 metros ...11 3/5; ganó fácil Sentimiento.

ENFURECIDA, Juan González, pasó 200 metros en 12.

RUFINO, J. Olivares, pasó 800 metros, al carrerón en 54.

TORNAGALEONES, J. Olivares, pasó 400 metros en 26.

TRAICIONERA, C. Farmer, pasó 400 metros en 25 4/5.

PISTA DE BAJADA

SANGUIJUELA, M. Quezada, pasó 1.000 metros en 1.3 1/5.

BALANCIN, L. Manríquez, pasó 500 metros en 30 2/5.

SATIRA, H. Jara, pasó 600 metros en 36.

...os participantes de la "Polla" ...abajaron ayer: Renate y Alerta

PISTA DE ARENA

...TE, con R. Cornejo, pasó 1.000 metros en ...28.

...con J. F. Vidal, pasó, al carrerón 800 ...metros en 54.

...con J. E. Cruz, y PEGAJOSO, J. F. Vidal, ...pasaron 1.400 metros en 1.33; iguales.

...DOR, con J. F. Vidal, pasó, al carrerón ...metros en 53 4/5.

...con J. F. Vidal, pasó 700 metros en 46 ...4/5.

...con R. Cifuentes, pasó 800 metros ...en 1.4 3/5.

...con L. Espinoza, pasó 1.000 metros en 1.8. ...TAL, con R. Cifuentes, pasó 800 metros ...en 1.4 3/5.

...AS, con O. Cáceres, pasó 700 metros ...en 46.

...MAR, con J. Orellana, pasó 700 metros ...en 46.

...con A. Silva, y LIMARI, H. Caballero, ...pasaron 800 metros en 52 3/5; ganó Limari, por ...dos cuerpos.

B. VIDUR, con O. Bravo, pasó 500 metros en 33; repitió, montada por Vidal en 33.

RONCADOR, con R. Parada, pasó 700 metros en 46 3/5.

MORSE, con O. Córdova, pasó 700 metros en 46 4/5.

CARA SUCIA, con L. Espinoza, pasó 800 metros en 51 2/5.

DEBORA, con O. Bravo, pasó 1.000 metros en 1.8.

LIBARDONES, con H. Caballero, pasó 1.400 metros en 1.36 3/5.

CHIQUILIN, con L. Acevedo, pasó 700 metros en 45 3/5.

ORTODOXO, con O. Cáceres, pasó 700 metros en 46.

POLVORAZO, con J. E. Cruz, pasó 1.000 metros en 1.6 3/5.

LONCOLORO, con aprendiz, y ALEGROTE, R. Silva, pasaron 800 metros en 53 3/5; ganó Alegrote, por dos cuerpos.

KADUR, con O. Cáceres, pasó 700 metros en 46 2/5; repitió 500 metros en 32.

FLUCTUACIONES

B A J A R O N

Oro, 2,950 v—2,940 t
BONOS
Caja 6-3|4, 64 3|4 o—64 1|2 c
BANCARIAS
Español, 198 v—197 n
S. Americano, 93 1|2 v—92 n
MINERAS
Disputada, 29 tp—28 3|4 vp
Lota, 58 1|2 vm—57 1|2 tp
AGRICOLAS Y GANADERAS
Colcura, 22 1|2 tm—21 1|2 t
SALITRERAS
Anglo Chilena, 425 v—420 tm
Lautaro, 225-np—320 t
TEXTILES
Sedylan, 47 1|2 tp—45 1|2 tp
Tex. Progreso, 25 3|4 t—25 1|4 tp
Vic. P. Alto, 13 v—12 1|2 t
Yarur, 163 t—162 t
INDUSTRIALES Y VARIAS
Cervecerías, 102 1|2 v—97 1|2 t
Cía. Ind., 38 1|2 n—38 c
Cristalerías, 28 t—27 c
Eléc. Ind., 35 1|2 n—35 vp

S U B I E R O N

BANCARIAS
Chile, 520 t—524 t
MINERAS
Manganesos, 24 tp—25 tp
Punitaqui, 22 1|2 cp—23 cp
Tocopilla, 32 1|2 cp—34 cp
SALITRERAS
Iquique, 46 1|2 vm—46 3|4 c;
TEXTILES
Fiap, 51 c—51 1|2 t
Tejidos Salto, 34 1|2 t—34 3|4 t
INDUSTRIALES Y VARIAS
Lamifún, 34 1|2 tp—35 tp
Lozas Penco, 37 1|2 t—37 3|4 v
Vidrios Pl., 35 3|4 c—36 c
SEGUROS
Cons. Gries., 55 c—57 t

Gas Stgo., 47 1|2 v—47 v
Insa, 335 v—330 t
Madeco, 25 3|8 tp—25 vm
Socoviec, 44 v—40 tp
Sonavela, 21 3|4 n—21 1|2 tp
Vapores, 134 1|2 t—133 tm

COTIZACIONES AL CIERRE

Oro, 2,940 t
BONOS
D. Interna 7-1, 84 c
Garantía 7-1, 84 c
Paviment. 7-1, 84 c
M. Stgo. 7-1, 65 c
M. Stgo. 7-2, 65 c
M. Stgo. 8-1, 76 c
Caja 6-3|4, 64 1|2 c
Hip. 6-1, 64 1|2 t
Valpso. 6-1, 64 c
Deb. mjcte., 59 c
Deb. Iquique, 73 c
Deb. Tarapacá, 36 v
B. Eléctricos, 90 c
BANCARIAS
Chile, 524 t
Crédito, 57 n
Edwards, 125 c
Español, 187 n
Hipotecario, 313 v
Israelita, 64 c
Italiano, 114 t
Osorno, 120 c
S. Americano, 93 v
Talca, 130 c
MINERAS
Amigos, 0.80 v
Carmen, 1.10 c
Chañaral, 2 1|2 t
Disputada, 28 3|4 vp
Lota, 57 1|2 tp
Manganesos A., 25 tp
Merceditas, 1.20 v
Opioca, 40 v
Oruro, 115 tp
Patiño, 630 t
Punitaqui, 23 cp
Schwager, 161 n
Tocopilla, 34 cp
Toteral, 5 n
AGRICOLAS Y GANADERAS
Aysen, 385 c
Cianes, 65 c
Colcura, 21 1|2 t
Ch. Valdivieso, 35 v
Gente Gde., 182 n
Rupanco, 160 n
Sofruco, 19 3|4 t
T. del Fuego, 121 vp
V. C. y Toro, 29 1|2 v
Viña La Rosa, 29 t
Viñas Unidas, 22 v
SALITRERAS
Anglo Ch., 420 tm
Iquique, 46 3|4 cp
Lautaro, 320 t
Tarapacá, 28 cm
TEXTILES
Caupolicán, 70 n
Fiap, 51 1|2 t
Lino, 80 c
P. Bellavista, 75 n
P. Concepción, 28 n
Paños Tomé, 46 1|2 c
Sacos, 85 t
Sedylan XIDr., 45 1|2 tp
Tej. El Salto, 34 3|4 t
Tex. Progreso, 25 1|4 tp
Vestex, 14 cm
Vic. P. Alto, 12 1|2 t
Yarur, 162 t
INDUSTRIALES Y VARIAS
Alcoholes, 8 c
Arroceras, 20 1|4 n
Asi. Habas, 29 3|4 cp
Bima, 49 v
C. Melón, 80 v
Cervecerías, 97 1|2 t
Cic, 35 t
Cintolesi, 13 1|2 cm
Club Hípico, 90,000 n
Club Polo, 5,000 t
Cola, 39 1|2 n
Cía. Indust., 38 c
Copec, 18 1|4 n
Cristalerías, 27 c
Eléct. Ind., 35 vp
Electro Met., 11 1|4 c
Enlozados, 11 7|8 n
Envases, 13 1|4 n
Fertilizantes, 41 n
Fósforos, 29 t
Gas Stgo., 47 v
Ind. Varias, 18 1|4 n
Indac, 28 v
Insa, 330 t
Lamifún, 35 tp
Lozas Penco, 37¾ v
Madeco, 25 vm
Mademsa, 15 t
Mecánica Indust., 42 3|4 v
Muelles, 13 c
Muslem, 24 v
Nieto y Cía., 20 c
Organa, 16 c
P. y Cartones, 49 t
Prod. Fernández, 23 3|8 c
Ref. de Viña, 66½ t
R. Urbana, 60 cp
Saavedra B., 150 t
Socometal, 24 v
Socoviec, 40 tp
Sonavela, 21 1|2 tp
Tabacos, 58 t
Tattersall, 285 c
Teléfonos, 51 c
Vapores, 133 tm
Vidrios Pis., 36 c
Zig-Zag, 20 c
SEGUROS
Cons. Gries., 57 t
TRANSACCIONES
Dre, 18,300
Bonos, 2.989.000
Acciones, 128.155

TRANSACCIONES DE PROPIEDADES

Don Ignacio Palacios se adjudicó de Soc. Meiossi y Palacios Ltda., propiedad ubicada en calle Roberto del Río N.o 1588, Comuna de Providencia, $ 1.580.000.

Doña Rosa Contreras C. a don Onofre Caerols Z., propiedad ubicada en Avenida Condell N.o 1636-46, Comuna de Ñuñoa, $ 850.000.

Doña Rosa Contreras C. a don Onofre Caerols Z., propiedad ubicada en calle Bascuñán Guerrero N.o 1476-98, $ 650.000.

Doña Raquel Eyzaguirre de A. y otro a don Manuel Carrasco Z., sitio N.o 5 con frente a la calle Villarrica, Comuna de Providencia, $ 235.000.

Don Juan Briceño S. a Soc. Inmobiliaria San Juan Ltda., propiedad ubicada en calle Catedral Saavedra N.o 1247, $ 250.000.

Doña Aurora Zuzuini D. a don Callisto Pittaluga U., propiedad ubicada en calle Fermín Vivaceta N.o 1150, Comuna de Renca, $ 440.000.

Soc. Crital de Los Andes Ltda. a don Carlos Toro C., propiedad ubicada en calle Santa Elena N.o 1930, $ 1.500.000.

Doña María Cabieres A. a Soc. Manuel Cabañas y Cía. Ltda., propiedad ubicada en calle León Prado N.o 70, Comuna de San Miguel, $ 520.000.

Don Francisco Calvo y otro a don Rafael Ventoso G., propiedad ubicada en camino a Puente Alto, Comuna de San Miguel, $ 3.587.500.

Don Carlos Arévalos R. a doña Alina Ramart viuda de H., propiedad ubicada en camino Lo Plaza Macul, Comuna de Ñuñoa, $ 650.000.

Don Carlos Correa P. a don José Pistono B., propiedad ubicada en calle Bellavista N.o 022, $ 500.000.

Don Hilarión Guirón a Seminario Pontificio de Santiago, propiedad ubicada en calle Nueva N.o 3 s|n., $ 540.000.

Comentario de
ARTURO JARAS BARROS — DANIEL SOTTA BARROS
JARAS Y SOTTA Y CIA
HUMBERTO VALENZUELA A. — CARLOS VALENZUELA A.
CORREDORES DE LA BOLSA DE COMERCIO
SOCIOS — FUNDADOR — CANTO
CALLE LA ESCUELA 54 - Sn. ISIDRO CORREO 30-127
Sobre Mercado de Divisas

	Comp.	Vend.
Dólar Oficial, Gr. 1	31.—	31.10
Dólar Bancario, Gr. 2	43.—	43.10
Libra Oficial, Gr. 2	173.—	173.30
Nacional Exportación	10.30	10.40
Franco Suizo	20.40	20.80
Franco Francés	....	0.248
Lira	....	0.137
Pesetas	....	2.30
Soles	4.10	4.25
Dólar Libre	82.—	82.50
Libra Esterlina Libre	244.—	249.—
Nacional	8.35	8.50
Zurich-Nueva York	3.97 Fr. x Dól.	
Dólar Oro	....	117.—

MERCADO FIRME

Continuó presentando características firmes y dominio de la demanda sobre la oferta el mercado libre de divisas, observando como en días anteriores especial interés por dólares.

DOLAR LIBRE.— Continúa de alza esta divisa, cerrando mejorada en 25 centavos en su primer tipo y sin diferencias en el segundo. El cierre fija inclinación a mejorar.

NACIONAL BILLETE.— Más actividad que en días precedentes se registró en esta divisa, que se ve firme en sus precios. Cierra con ventajas de 5 centavos en cada uno de sus tipos.

LIBRA ESTERLINA.— También continúa de alza esta divisa, cierra ganando 1 punto en cada uno de sus tipos.

DOLAR ORO.— Sin movimiento y con dominio de la oferta. Cierra sin alternativas.

El cierre general se caracteriza por precios firmes y ligera inclinación al alza.

Remate

Ayer se realizó el siguiente remate de valores:

50 Cía. Ind., 38 1|2
16 Cía. Ind., 34 1|4
24 Cristales, 28
15 Fertilizantes, 41
47 Enlozados, 11 1|4
86 Fiap, 50 1|4
66 Yarur, 160
20 Banco Español, 162.
6 Codina, 39 1|2
2 Cicoma, 4
28 Marítima de Chile, 3 1|2
37 Tex. Progreso, 25
2 Tabacos, 50
28 Copec, 18 1|8
12 Fertilizantes, 39 1|4
16 Tej. y Vestuarios, 13
15 V. Planos, 34 3|4
80 Ind. Varias, 18 1|4
16 Ind. Varias, 17 3|4
50 Ind. Varias, 17 1|2
26 Ind. Varias, 17 1|2
20 P. y Cartones, 47 1|2
6 Lautaro, 300
23 V. La Rosa, 27 1|2
25 V. C. y Toro, 26
26 Pte. Alto, 12 1|4
64 Copec, 17 1|4
30 Cía. Ind., 36
49 Fertilizantes, 39
14 Envases, 11
240 Ag. y Forest. Copihues, 14 1|4
21 Tej. Salto, 33
4 Fósforos, 20
1 S. Americano, 92
30 S. Americano, 92
80 Teléfonos, 50
40 Seg. Ch. Cons. Gries., 53
60 Colcura, 22
100 Interamericana, 25
100 Interamericana, 25
87 Interamericana, 25
6 S. Americano, 90
92 Ind. Varias, 17 1|4

Firme el mercado de N. York

NUEVA YORK, 18.— (UP).— Luego que hubo terminado las operaciones comerciales el Mercado de Valores, las acciones acusaban una tendencia firme; los bonos con alzas irregulares y los del Gobierno de Estados Unidos se mostraban flojos. Las ventas sumaron 1,180.000 acciones y 3.146.000 dólares en bonos.

El Indice Dow Jones dió un promedio de 182.02 dólares para las acciones de compañías industriales; 47.40 para las de empresas ferroviarias, y 36.74 para las de utilidad pública.

En la Bolsa de Valores las cotizaciones subieron fracciones, siendo esta la tercera sesión consecutiva de alzas. La actividad fué moderada y fué una prolongación de la de ayer. Conforme a los promedios de la Bolsa, las acciones industriales en general han logrado un mejor nivel desde el 4 de noviembre; esto es, dos días después del sorprendente triunfo alcanzado por el Presidente Truman en las elecciones.

El estado de ánimos en Wall Street siguió siendo optimista y se vió aun más estimulado por el aumento de las ventas de varias fábricas de automóviles en la primera quincena de agosto.

Las obligaciones cerraron irregulares; los títulos extranjeros, irregulares y flojos.

En el Mercado de Productos, los cereales y el algodón cerraron de alza.

Bolsa de Valparaíso

PRIMERA RUEDA

900 Refinería Viña, 67
300 Refinería Viña, Agt. 25, 67
200 Fósforos, 29.
1.000 Carozzi, 65
700 Refinería Viña, Agt. 25, 66 3|4
2.000 Vapores, Agt. 25, 135
100 Cervecerías, 98
1.800 Cemento Melón, 79
500 Lota, 58

SEGUNDA RUEDA

120.000 Hip. Valpo., Ag. 25, 6-1, 64 1|2
200 Cervecerías, 97 1|2
400 Ch. Consolidada, Agt. 25, 57
300 Ind. Varias, Sept. 15, 18 1|2
3.000 Oro, 2,930
1.000 Deb. Tarapacá, Sept. 15, 36½
1.000 Tabacos, 58
200 Iquique, Sept. 15, 47 1|4
6.200 Iquique, Sept. 15, 47
300 Colcura, Agt. 25, 22
300 Lota, 57
1.000 Vidrios Planos, 36 1|4
60.000 D. Interna, 7-1, 84

Matadero Municipal

(Encierra de ayer)

GANADO MAYOR	
Bueyes	197
Novillos	349
Vacas	322
Total	868
GANADO MENOR	
Terneros	254
Corderos	1367
Cerdos	841
Caballos	23
Total	2485

Valores chilenos en N. York

Chile, Bonds 6% 1960, 27 3|8.
Chile, Bonds 6% 1961, 27 3|8.
Chile, 6-3|4% 1961, no se cotizó.
Chile, 6-1|2% 1957, no se cotizó.
Chile, 6% 1962, no se cotizó.
Chile, 6% 1961, no se cotizó.
Chile, 2-3% 1993, 26 1|2.
Lautaro, acciones "A", 3¾ a 4½.

Movimiento Bursátil

PRIMERA RUEDA

181.000 D. Interna 7-1, 84
198.000 Paviment. 7-1, 84
30.000 Caja 6-3|4, OD, 64 3|4
100.000 Caja 6-3|4, 64 1|2
2.200 Deb. Tarapacá, 36
300 Banco Italiano, 114
700 Disputada, Agt. 25, 28 3|4
1.210 C. La Rosa, 29
200 Anglo Chilena, Sept. 15, 420
100 Anglo Chilena, 410
100 Lautaro, 320
3.800 Tarapacá, Agt. 25, 28
50 P. Concepción, 28
159 P. Tomé, 46
2.000 Sedylan Ex-D., Sept. 15, 45½
1.500 Tejidos Salto, 34 3|4
12.000 Tex. Progreso, Sept. 15, 25
2.250 Tex. Progreso, 24 1|2
300 Vic. Pte. Alto, 12 1|2
100 Vic. Pte. Alto OD., 12 1|2
500 Vic. Pte. Alto, 12 1|2
500 Cervecerías, Ex. Div., 98
1.400 Cristalerías, 27
400 Fósforos, 29
500 Lozas de Penco, 37 1|2
600 P. y Cartones, 49
1.000 Renta Urbana, Agt. 25, 60
1.000 Sonavela, Sept. 15, 21 1|2
100 Zig-Zag, Sept. 15, 20

REMATE

70 Maderera Cautín, 12
30 Maderera Cautín, 11
20 Maderera Cautín, 11 1|2
20 Maderera Cautín, 10 1|2
333 Maderera Cautín, 13
252 Maderera Cautín, 11 1|2
1.000 Maderera Cautín, 14 1|2
1.200 Maderera Cautín, 15

SEGUNDA RUEDA

3.100 Oro, 2,940
100.000 D. Interna 7-1, 84
1.000 Deb. Tarapacá, Sept. 15, 38
924 Chañaral, 2 1|2
700 Lota, Agt. 25, 57
1.482 Colcura, 21 1|2
3.000 Iquique, Agt. 25, 47
3.200 Iquique, Sept. 15, 47
1.000 Yarur, 162
300 Cervecerías, 97 1|2
1.500 Cic., 35
100 Gas Santiago, 47
70 Gas Santiago, 46 1|2
30 Insa, 330
500 Lozas Penco, 37 3|4
200 Mademsa, Agt. 25, 15
2.600 Mademsa, 15
800 Renta Urbana, Sept. 15, 60
100 Renta Urbana, 59
110 Saavedra Bénard, 150
1.000 Tabacos, 58
100 Vaperes, Agt. 25, 133

Operaciones fuera de rueda

EN LA MAÑANA

12.100 Oro, OD., 2,940
1.100 Oro, 2,940
221.000 D. Interna 7-1, 84
295.000 Caja 6-3|4, 64 1|4
100.000 Hipotec. 6-1, 64 1|4
1.100 Deb. Iquique, 73
2.000 Deb. Tarapacá, 36
100 Banco de Chile, 520
50 Banco de Chile, 522
800 Disputadas, Sept. 15, 28 3|4
200 Patiño, 630
1.000 Manganesos, Sept. 15, 24½
2.000 Manganesos, Sept. 15, 25
2.000 Punitaqui, Agt. 25, 22 1|2
1.907 Sofruco, 19 3|4
1.000 Iquique, 47
1.000 Iquique, Sept. 15, 47 1|4
60 P. Concepción, 28
500 Sacos, 85
10.000 Tex. Progreso, Sept. 15, 25 1|4
2.300 Vic. Pte. Alto, 12 1|2
1.300 Vestex, Agt. 25, 14
700 Cervecerías, Ex-Div., 98
100 Cemento Melón, 79 1|2
3 Club de Polo, 5,000
1.100 Lozas Penco, 37 3|4
3.400 Madeco, Agt. 25, 25 1|4
100 Refinería Viña, Sept. 15, 67
1.500 Refinería Viña, 66 1|2
700 Renta Urbana, Agt. 25, 60
600 Vapores, Agt. 25, 134
400 Vidrios Planos, 36
150 Chil. Consol. Gries., 57
150 Chil. Consol. Gries., 57

EN LA TARDE

2.000 Oro, 2,940
23.000 Deuda 7-1, 84 OD.
1.150.000 Deuda 7-1, 84 OD.
273.000 Pav. 7-1, 84
100.000 Caja, 6-3|4, 64 1|4 OD.
150.000 Caja 6-3|4, 64 1|4
60.000 Hip. 6-1, 64 1|2
200 Deb. Tarapacá, 36
1.000 Disputada, 28 1|2 px
300 Lota, 57 m
300 Lota, 57 1|2 px
17.000 Punitaqui, 23 1|4 px
1.000 Punitaqui, 23 px
1.000 Oruro, 115 px
400 Iquique, 46 3|4
700 Iquique, 46 3|4 px
500 Iquique, 46 1|4 m
2.300 Tarapacá, 28 m
400 Fiap, 51 1|2
100 Tejidos Salto, 34 3|4
200 Anglo Chilena, 420 m
100 Banco Chile, 524
600 Banco Italiano, 114
1.100 Cemento Melón, 80
600 Lamifún, 35 px
2.900 Madeco, 25 m
1.000 Mademsa, 15
500 Muelles, 13 m
1.200 Muelles, 13
800 Refinería Viña, 66 1|2
600 Socoviec, 40 px
2.000 Zig-Zag, 20

Accidente ferroviario en Hollywood, informa el corresponsal Henry Gris

Ida Lupino en Francia

HOLLYWOOD, 16.— (UP). — (Especial).— El primer accidente ferroviario en la historia de Hollywood ocurrió en el Estudio de la Fox. Un viejo coche Pullman cortó sus amarras en el sitio en que era guardado, rodó por un terraplén donde se está rodando la película "Front and Center" (Frente y Centro), de Dan Dailey. Un automóvil nuevo de Dailey escapó de ser alcanzado, pero un enorme aeroplano que se utiliza en la película recibió de lleno el impacto del Pullman. La proa del avión quedó totalmente destrozada, pero afortunadamente nadie quedó lesionado.

—Betty Grable está convirtiendo las 42 hectáreas de terreno boscoso que acaba de adquirir, en un "rancho" destinado a la crianza de caballos. El nuevo terreno está junto a otro de 25 hectáreas que ella y su marido Harry James ya poseen. El terreno adicional se hizo necesario por la compra de veinte nuevos caballos de fina sangre con que la actriz ha aumentado su haras.

—Los tres herederos del finado Wallace Beery recibirán una suma adicional de 763.360 dólares, gracias al hallazgo de una caja de fondos que había sido olvidada hacía mucho tiempo. El tasador Paul Grim, quien presentó el inventario de la herencia dejada por Beery a la Corte Superior aumentó el valor de los bienes del artista a 2.075.858.62 dólares, al descubrir 763.360 dólares guardados en la caja de caudales. Beery, quien murió de una enfermedad cardíaca el 15 de abril, dejó su fortuna a su hija adoptiva Carol Ann, de 18 años; su hermoso William C. Bbery y su sobrino Noah Beery. Todos se distribuirán la fortuna de Beery por partes iguales.

—Hollywood ha quedado sorprendido ante lo ocurrido al director Howard Hughes, cuya obra favorita "Jet Pilot" (Piloto de avión de retropropulsión) fué rechazada por el artista John Wayne a quien se le había ofrecido el papel principal, por no estar satisfecho con el libreto. Hughes ordenó inmediatamente que el libreto fuese alterado para conformarlo con las ideas de Wayne.

—Ida Lupino, quien ha estado pensando retirarse del escenario para dedicarse a la producción de películas, habría recibido la oferta de trabajar con Claude Rains en la película "Money Man", de Collier Loung. William Auten y Ben Agoss. Según los planes provisionales, la versión cinematográfica de la novela de Thomas Cosain será filmada en Francia, para lo cual se ha consultado un presupuesto de dos millones de dólares.

HENRY GRIS

Cía. General de Electricidad Industrial

BONOS AMORTIZADOS Y NO RESCATADOS.—De los sorteos de los bonos eléctricos practicados en enero y julio del presente año, aún faltan por ser rescatados los siguientes bonos: de $ 20,000.— el N.o 186 por $ 11,000 en efectivo y $ 9,000 en bonos; de $ 1,000 los N.os 19, 31, 85, 104, 138, 174, 436, 517, 685, 704, 750, 851, 896, 914, 917, 935, 937, 939, 1041, 1216, 1230, 1257, 1278, 1406, 1416, 1486, 1492, 1562, 1580, 1715 y 1742.

Como un medio de cooperación con esta Cía. en un pronto rescate de los bonos citados, agradecería esta Cía. tengan a bien fijarse en los números señalados arriba cuando sean transados bonos de esta Compañía.

HACE FALTA MAYOR CLARIDAD EN LOS RELATOS DEPORTIVOS

LOS que son técnicos en cualquiera materia, eruditos en cualquier tema, suelen ser los que a veces explican con mayor claridad las cosas que más conocen. Los que poco saben y han conseguido aprender a hurtadillas en libros o conversaciones algunas frases y términos extraños, son los que con menor claridad explican cualquier asunto. Todo esto lo decimos, porque para relatar un partido de fútbol, en Radio Nuevo Mundo, su comentarista utiliza toda clase de modismos y giros extraños para calificar las jugadas que, bien pueden ser conocidos entre el grupo de sus amistades, pero que muchas veces son totalmente desconocidos para el resto de los auditores. En bien de la claridad de sus relatos y de la mejor información, sería conveniente que Radio Nuevo Mundo hiciera notar a su relator deportivo que es menester transmitir para todos los oyentes y no sólo para un grupo reducido de entendidos. A buen entendedor, pocas palabras, pero que esas palabras sean lo suficientemente claras y explícitas.

APASIONADAS DISCUSIONES CON EL TEMA DE "LA DIOSA ARRODILLADA"

Estamos en situación de anunciar que, el martes de la próxima semana, se estrenará en el cine Baquedano, una de los mayores éxitos de la editora Pel. Mex. Nos estamos refiriendo al film titulado "La diosa arrodillada".

M. Félix

María Félix y Arturo de Córdova, van como titulares del reparto, secundados por Charito Granados, Fernando Bonanova, Rafael Alcayde, Carlos Martínez Baena y Eduardo Casado. Un reparto brillante, para una película que habrá de motivar las más apasionadas discusiones entre los amantes del séptimo arte.

Esta obra de verdadera categoría de la industria mexicana fué dirigida por Roberto Gavaldón y la fotografió Alex Phillips.

MARIA MALUENDA ESTA CON RAUL ZENTENO EN AUDICIONES DE RADIO

María Maluenda, que tantas veces interpretaciones ha sabido entregar al teatro, la poesía, el cine y la radio, que ha paseado el nombre de Chile en el extranjero, donde ha conquistado laureles preciosos para su patria como gran intérprete, obtiene actualmente un éxito sensacional en la versión radiofónica de "El Conde de Montecristo".

La poseedora del "Oscar" del cine chileno, juega, junto a Raúl Zenteno, el papel protagónico en la pieza de Dumas que se transmite por Radios Nuevo Mundo diariamente a las nueve y media. María Maluenda, la simpática estrellita que por espacio de dos años trabajara en los micrófonos de la BBC de Londres y grabara para esos estudios los mejores trozos de Shakespeare en su versión hispánica, está muy, pero muy contenta de encontrarse ya tranquilamente en Chile y de entregar sus buenos frutos de primera actriz a los buenos amigos de la tierra que la vió nacer. Gracias, María, por el regalo que a diario nos haces de tu talento.

Teatralidades

FAMOSA TROUPE

Completamente renovado llegará al escenario del Caupolicán el circo "Las aguilas humanas". Consulta el programa 1949 para la octava semana en Chile de numerosas atracciones que deleitarán a grandes y chicos.

PRECIOS REBAJADOS

Ambas funciones de hoy de la Compañía Leguía-Córdoba, del Imperio, serán populares, a precios rebajados y en ellas, subirá nuevamente a escena la obra de Antonio Paso "La muerte de un vivo", uno de los éxitos de la temporada de Lucho Córdoba.

DOS COMEDIAS

La compañía de sainetes y variedades del Balmaceda vuelve a presentar hoy "El conventillo de la paloma" y "Se acabó la dictadura", en la que se lucen Pepe Harold, Gerardo Gres, Rodolfo Martínez, Lisette Lyon y Choly Mur.

Exitosas han resultado las exhibiciones de la película "El luchador" en el Re

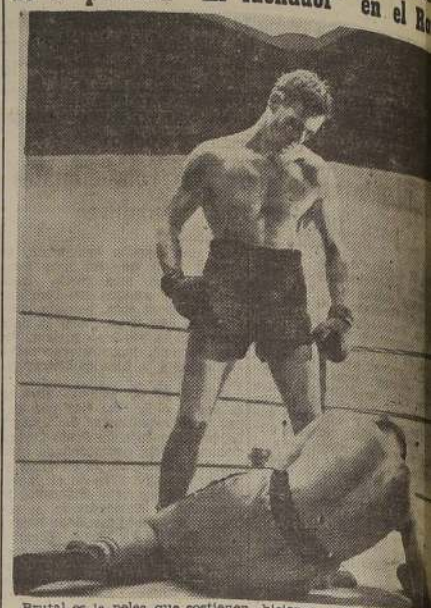

Brutal es la pelea que sostienen Rober Ryan (Stoker), y Hal Fieberling (Tiger Nelson), en "El Luchador", un drama boxeril de la R. K. O. Radio que hoy inicia una segunda semana de exhibiciones en el rotativo "E La fotografía que mostramos una idea de la intensidad lucha entre ambos púgiles. demuestran un coraje y frío únicos.

OTRA OBRA ITALIANA SE ESTRENA MAÑANA EN EL TEATRO MUNICI

El elenco dramático italiano que viene realizando su temporada en el Municipal con sostenido éxito, tendrá hoy descanso. Mañana por la tarde en 6,o función de abono nos ofrecerá la comedia de Vicenzo Tieri, intitulada "Il Barone di Gragnano", obra de sustantivos valores y en la cual el actor Ruggero Ruggeri realiza una creación.

En la noche, la Empresa ha programado una función extraordinaria a precios reducidos, con el estreno de la comedia de Luigi Pirandello, "Tuto per Bene" considerada por la crítica como una de las piezas de mayores merecimientos del célebre mediógrafo italiano.

El domingo por la tarde la Ruggero Ruggeri estrenará la tenaz comedia dramática de Andrea Birabeau "Baci Perduti" ("Besos perdidos") y el lunes función vespertina y última abono, estrenará "Tristi Amori" G. Giacosa.

COMPAÑIA NACIONAL DE TEATROS S. A.
LOS MEJORES ESPECTACULOS HOY EN LOS MEJORES TEATROS

CENTRAL — 3, 6.30 y 9.45 P. M. MATRIMONIO EN DUDA (Sólo mayores)
SANTA LUCIA — 3, 6.30 y 9.45 P. M. ESPERANZA (Sólo mayores)
CONTINENTAL — 3, 6.30 y 9.45 P. M. HAMLET (Sólo mayores)
CERVANTES — 3, 6.30 y 9.45 P. M. La Condesa de Montecristo (Mayores y Menores)
FLORIDA — 3.10, 6.30 y 10 P. M. SENDAS TORCIDAS (Sólo mayores)
BANDERA — 3.10, 6.30 y 10 P. M. CAE EL TELON (Sólo mayores)
AUDITORIUM — 3, 6.30 y 10 P. M. LA TRAVIATA (Sólo mayores)
NORMANDIE — 2.30, 6 y 9.30 P. M. Los Chuanes y Cumbres borrascosas
Imperio — TELEFONO 32627 — 6.45 y 10 P. M. ¡Populares! LA MUERTE DE UN VIVO
ORIENTE — 6.30 y 9.40 P. M. HAMLET (Sólo mayores)
EL GOLF — 6.40 y 10 P. M. La Condesa de Montecristo (Mayores y Menores)
ALCAZAR — 6.30 y 9.45 P. M. MATRIMONIO EN DUDA (Mayores)
ALAMEDA — PORTUGAL
¡¡¡Rotativas dobles desde las 4 en ambos teatros!!! EL LOCO PELIRROJO y LOS JUEGOS OLIMPICOS DE 1948

PARA ADULTOS Y MENORES DE 18 AÑOS
4 — FUNCIONES — 4
MATINEE 1.00 P. M.
SELECTA 3.45 P. M.
VERMOUTH 6.40 P. M.
NOCHE 9.30 P. M.
ESTHER WILLIAMS
¡UN NUEVO TRIUNFO MUSICAL DE LA M-G-M PLETÓRICO DE ESTRELLAS!
Lauritz MELCHIOR — JOHNNIE JOHNSTON — XAVIER CUGAT Y SU ORQUESTA
EN TECHNICOLOR
TEATRO METRO HOY — BANDERA 941 - TELEFONO 81561
El Recuerdo de Tus Labios
"This Time For Keeps."
25 AÑOS DE ÉXITOS — Metro Goldwyn Mayer — 1924-1949
Pronto LOS TRES MOSQUETEROS

GUIA DEL ESPECTADOR

EL NUMERO QUE VA ENTRE PARENTESIS CORRESPONDE AL DEL TELEFONO

TEATROS

BALMACEDA (88768). — Vermouth y noche: Compañía de Sainetes y Variedades, de Herold-Grez en: Se acabó la dictadura y El conventillo de la paloma.

IMPERIO (32627).— Vermouth y noche: Compañía Leguía-Córdoba en: La muerte de un vivo.

CINES

ALAMEDA (91254).— Rotativo: El loco pelirrojo y Los juegos olímpicos de 1948.

ALMAGRO (83423).— Rotativo: Reina santa y Pasión manda.

ALCAZAR (80122).— Vermouth y noche: Matrimonio en duda.

AMERICA (52443). — Rotativo: El misterioso tío Silas, La olimpiada de 1948 y Centella.

AUDITORIUM (84688).—Matinée vermouth y noche: La Traviata.

ANDES (43811).— Vermouth y noche: El hijo de la calle y El loco pelirrojo.

AVENIDA MATTA (51455). — Rotativo: El monje blanco, Extraña cita y La pared invisible.

BAQUEDANO (65050).—Matinée, vermouth y noche: Almas pecadoras.

BANDERA (89111). — Matinée, vermouth y noche: Cae el telón.

BLANCO ENCALADA (91787).— Rotativo: Sangre y plata, La extraña cita y La pared invisible.

BOLIVAR (83683).— Rotativo: Borrasca, Un mensaje a García y Recuerda aquel día.

BRASIL (80306).— Rotativo: El retrato de Dorian Gray y Encrucijada de odio.

CAPITOL (89581).—Rotativo: La voz del honor, Segunda oportunidad y No confíe en su marido.

CARRERA (86685).— Rotativo: Reina Santa y La pasión manda.

CAUPOLICAN (85912).— Matinée, vermouth y noche: El Capitán Cautela, El príncipe de los ladrones y El despertar del mundo.

CENTRAL (33555). — Matinée, vermouth y noche: Matrimonio en duda.

CERVANTES (88569).— Matinée, vermouth y noche: La condesa de Montecristo.

CLUB DE SEÑORAS (33550).— Rotativo: El hijo de la calle y Centella.

COLISEO (89075).— Rotativo: El Capitán de Castilla, La profesora se divierte y Fábrica de belleza.

COLON (90577).— Rotativo: El diablo andaba en los choclos, La casa de los millones y Loco lindo.

CONTINENTAL (60735).— Matinée, vermouth y noche: Hamlet.

COUSIÑO (50657). — Rotativo: Yo quiero ser bataclana, Su milagro de amor y Serial.

CHILE (60728). — Rotativo: Encrucijadas de odio, Memoria de una vampiresa y Serial.

DIECIOCHO (83778).— Rotativo: Esclava de un recuerdo.

DELICIAS (91941). — Rotativo: Soñadores, Las mujeres son así y Ardides de juventud.

ESMERALDA (64303).—Rotativo: Centella, El hijo de la calle y El loco pelirrojo.

FLORIDA (34289).—Matinée, vermouth y noche: Sendas torcidas.

EL GOLF (257 y 463).— Vermouth y noche: La condesa de Montecristo.

FRANKLIN (50754).— Rotativo: El Capitán de Castilla, Al filo de la noche y La profesora se divierte.

HOLLYWOOD (42389).— Rotativo: El hijo de la calle y Sueña amor mío.

IDEAL CINEMA (92188).—Rotativo: El brujo roja, La cicatriz y Corazón intrépido.

IMPERIAL (51112).— Rotativo: Recuerdo de mi madre, El buen samaritano y Herencia difícil.

INDEPENDENCIA (62702).—Rotativo: El Capitán de Castilla y La profesora se divierte.

ITALIA (41883).— Rotativo: Puños de oro, El gran campeón, Me hicieron criminal y Carne y espíritu.

LUX (87630).— Rotativo: Caminito de gloria.

MANUEL RODRIGUEZ (66959).— Rotativo: Centella, El hijo de la calle y El loco pelirrojo.

MIAMI (65815).— Rotativo: Marineros de agua dulce.

METRO (83361).— Matinée, vespertina, vermouth y noche: El recuerdo de tus labios.

MINERVA (91464).— Rotativo: El espadachín, La bien pagada, Extraña cita y Serial.

MIRAFLORES (30909).— Rotativo: La voz del honor y La pared invisible.

MONUMENTAL (91555).— Rotativo: Furia, La cicatriz y Extraña cita.

MARCONI (42867).— Vermouth y noche: La reina santa y La pasión manda.

NACIONAL (63568).— Rotativo: Centella, El hijo de la calle y El loco pelirrojo.

MAXIM (30611).—Rotativo: Más allá del amor.

NORMANDIE (87749).—Matinée, vermouth y noche: Los Chuanes y Cumbres borrascosas.

NOVEDADES.— No hay función por racionamiento eléctrico.

ÑUÑOA (43152).— Rotativo: El Capitán de Castilla, Tú volverás querida y La voz del honor.

O'HIGGINS (86929). — Rotativo: El Capitán de Castilla, La profesora se divierte y Reto a Hollywood.

ORIENTE (41345).— Vermouth y noche: Hamlet.

PORTUGAL (34716).— Rotativo: El loco pelirrojo y Los juegos olímpicos de 1948.

PRINCESA (85205).— Rotativo: Los miserables, El último asesino y Pasión de los fuertes.

PRINCIPAL (83572 y 65741).— Rotativo: Noticiario, Cortos, Dibujos y Serial.

PROVIDENCIA (46073).— Rotativo: El espadachín, Se llamaba Carlos Gardel y Camino a sacramento.

PLAZA (84714).— Matinée, vespertina, vermouth y noche: Emigrantes.

ROXY (80809).—Rotativo: El luchador.

REAL (6555).—Matinée, vermouth y noche: Un enviado del diablo.

RECOLETA (63874).— Rotativo: Aventuras en Birmania, Contra el sol naciente, Así es el amor y Serial.

REX (31143 y 31144).— Matinée, vermouth y noche: El nido de las víboras.

REPUBLICA (93613).—Rotativo: Tarzán y su compañera, El puente de San Luis Rey y Su Alteza y el Botones.

RIALTO (41667).— Rotativo: Ana y el Rey de Siams, La feria de la vida y Aventura fatal.

SANTIAGO (32888).— Matinée, vermouth y noche: Yo soy tu padre.

SANTA LUCIA (36666).— Matinée, vermouth y noche: Esperanza.

SELECTA (92194). — Rotativo: Tánger, Mi vida eres tú, Infierno en la tierra de baile e Infierno en la tierra.

SAN MIGUEL.— Rotativo: El gran campeón, Me hicieron criminal y Los reyes del ring.

VALENCIA (61557).— Rotativo: Memoria de una doncella, Ya sabe que sí y La hija de Don Q.

VICTORIA (30021).— Rotativo: El cisne negro.

Teatro VALENCIA — PLAZA CHACABUCO - PORTUGAL — HOY
Rotativo de 4 adelante — Día Popular con Programa Cuádruplex
SANTA por Esther Fernández.
TE JURO QUE SI por Betty Hutton.
MEMORIA DE UNA DONCELLA

...n emigrantes que viajaban a nuestros ...ises se realizó una super producción

...película "Cae el telón" seguirá una ...a semana en el ecran del Bandera

...ando la adoración de ... la estrella Rosalind ... encuentra difícil decir ...ciones de su conciencia ... en "Cae el Telón", don... compartirán honores estelares con Claire Trevor y Sydney Greenstreet. "Cae el Telón", es una producción de carácter extraordinario de la R. K. O. Radio que hoy inicia una tercera semana de exhibiciones en el elegante Teatro Bandera.

Que hoy presentará el ecrán del Plaza

El público de Santiago espera con verdadero interés el estreno de la película más comentada y cuya actualidad vive con todos los países de nuestro continente, por su recio y humano tema: "Emigrantes".

El estreno de esta joya del cine italiano que tuvo lugar anoche en la premiére a beneficio de la Parroquia de Andacollo, constituyó un suceso en la actual temporada cinematográfica, y ello sólo vino a confirmar los antecedentes que se tenían de ella. En realidad, se trata del más humano documento de la tragedia de los emigrantes de Europa que viajan rumbo a las costas de América en busca de nuevas esperanzas de vida.

Filmada esta producción por el gran actor Aldo Fabrizzi, su desarrollo tiene tales visos humanos y de sencilla ternura, que el espectador vibra con todo su desarrollo, hábilmente explotado de la realidad. "Emigrantes", fué totalmente filmada en una caravana de emigrantes reales que viajaban a Sud América, por ello su tema no pudo estar mejor enfocado. Cada una de sus escenas es un trozo de vida, de modo que el tema que trata exhibe un capítulo más de la triste existencia de las familias desamparadas de Europa.

El estreno en Chile de esta notable cinta, filmada e interpretada por el gran actor Aldo Fabrizzi, se constituye en uno de los éxitos más trascendentales de la temporada cinematográfica.

Pedro Sienna ha conseguido sala para el teatro

LOS ARTISTAS AFICIONADOS DE CHILE PUEDEN AHORA TRABAJAR BAJO TECHO

Los actores del teatro chileno pocas veces tienen oportunidad de que sus nombres, en estos días, figuren en discusiones, comentarios y artículos de prensa, por la carencia total de movimietno teatral que se ve en el ambiente profesional chileno. Pero la mención de la entrega del Premio Nacional de Arte, que este año deberá recaer en un actor de teatro, ha revolucionado el ambiente, y sin que muchos se dieran cuenta, sus nombres han vuelto a tomar forma de letras de imprenta, y sus fotografías han sido profusamente impresas en diarios y revistas. Este juego de publicidad que encierra la entrega del Premio Nacional de Arte, podría ser aprovechado para remover nuevamente las aspiraciones de todos los actores del teatro chileno, aspiraciones que se condensan en un sólo deseo general: tener una o varias salas para poder representar.

Entre todos estos nombres que circulan ya por el ambiente, a la espera de la entrega del Premio, que lógicamente deberá retrasarse en vista de los acontecimientos recientes que son del dominio público, resalta la personalidad de un actor, que por su propio esfuerzo, casi solitariamente abandonado en medio del entusiasmo de los artistas aficionados, consiguió remover las frías piedras que siempre se han opuesto a los claros y sinceros deseos de los actores, y obtener un teatro para que en él trabajen los artistas aficionados. Este actor ha sido Pedro Sienna, y ese triunfo suyo, otro de los tantos que se anotan en su brillante carrera entregada al teatro chileno, sin haber solicitado nunca la ayuda oficial ni las subvenciones que prodigamente, y sin resultados prácticos, se han venido repartiendo durante estos últimos años.

Los méritos de Pedro Sienna ya reconocidos por autoridades, intelectuales y artistas, lo hacen merecedor del Premio Nacional de Arte, que nadie mejor que él, sabrá agradecer.

La Artista de Hoy

Silvia Oxman, conocida actriz que con Fernando Cruz se presentará en los primeros días de septiembre en una importante función teatral, en la que interpretará dos nuevas obras chilenas: "Esperaron el amanecer" y "César".

Hemos podido informarnos que estas dos piezas, en un acto cada una, pertenecen a épocas diferentes, atmósferas distintas y estilos totalmente diversos.

Próximos Estrenos

UN ESTRENO: "SU ULTIMA PELEA"

Se ha resuelto estrenar, en una fecha muy próxima, en dos importantes cinemas, la película argentina del sello S. I. P. A., "Su última pelea", en la que intervienen como estrellas principales Armando Bó, Santiago Arrieta, Augusto Codecá, Semillita y la nueva estrella Laura Hidalgo, quien según nuestros informes, dará mucho que hablar.

EL FILM "LA SIN VENTURA"

Pel. Mex., el sello de los éxitos, está preparando la campaña de publicidad para anotarse un nuevo triunfo comercial con la comedia "La sin ventura", que dirigió Tito Davison, sobre una novela de "El caballero audaz", y que protagonizan María Antonieta Pons y Rafael Baledón.

"CUIDADO CON LAS IMITACIONES"

Las estadísticas cinematográficas de los países donde ha sido estrenada esta cinta acusan las más grandes cantidades de espectadores para ella. Es así como en Buenos Aires, se estuvo exhibiendo durante tres meses consecutivos y en 32 salas diarias. No dudamos que en Chile "Cuidado con las imitaciones", logre batir los records establecidos en otros países.

BING CROSBY Y JOAN FONTAINE

La Paramount entregará al público una nueva comedia del popular Bing Crosby. Esta vez es acompañado por la bella Joan Fontaine. El título de la realización es "El vals del emperador", y será exhibido en la pantalla del elegante cine Rex.

ROBERTO ESCALADA EN LOS PULPOS

Un tema dramático sirve para demostrar una vez más las cualidades artísticas de Roberto Escalada, héroe central del film del sello Lumiton "Los pulpos", que la Sociedad Cinematográfica Band y Salas Ltda., ofrecerá en el ecrán del cine Baquedano. Olga Zubarry, es la heroína de la trama, y Carlos Hugo Christensen, tuvo la dirección total de la película.

CORNEL WILDE Y SU ESPOSA

El martes de la semana próxima se estrenará en el cine Central una nueva película del sello Columbia. Nos referimos al film "Los amantes", una historia que relata la vida de un hombre, y una mujer que separan los convencionalismos sociales desafiando incluso, a la justicia, por lo que creen ser sus derechos a un amor legal y sin obstáculos.

En esta versión cinematográfica actúa Cornel Wilde, quien es secundado por su esposa, la estrella Patricia Knikht.

INALTERABLE EXITO DE LA CINTA LA TRAVIATA

Se mantiene con éxito en el Teatro Auditórium de la Galería Alessandri, la producción del sello Columbia, "La traviata", versión cinematográfica de la ópera del mismo nombre de Giuseppe que ha sido realizada en Italia con la participación de los más grandes artistas cantantes y orquestas de los teatros de la Opera de Milán y Roma.

T. PRINCIPAL
LA VUELTA AL MUNDO EN 60 MINUTOS
HOY CAMBIO DE PROGRAMA A LAS 4 P. M.
"LAUREL Y HARDY"
en la comedia cómica:
OJO POR OJO
"EL GATO BORRACHIN"
Dibujo en colores
"BELLEZAS EN ESQUI"
Preciosas mujeres y lindos parajes
...timo episodio de la serial:
"LA SOMBRA DEL TERROR"
NOTICIARIO FRANCES
NOTICIARIO INGLES Y FOX

Recuerde este título:
Lustrabotas
la película que conmueve al mundo
Lustrabotas
LA UNICA PELICULA EXTRANJERA LAUREADA CON EL PREMIO ESPECIAL DE LA ACADEMIA DE HOLLYWOOD
Lustrabotas
EN BREVE: Gran Cine FLORIDA

Tercera Semana
CINE Hoy Florida
MATINEE · VERMOUTH · NOCHE
DESCARNADORA HISTORIA DE AMOR DE DOS ADOLESCENTES
Farley GRANGER
Cathy O'DONNELL
Howard DA SILVA
SENDAS TORCIDAS
(MAYORES)

HOY Exito BANDERA MATINEE · VERMOUTH · NOCHE TERCERA SEMANA
LA TRAGEDIA DE UNA MUJER ATORMENTADA POR UN AMOR IMPOSIBLE
Rosalind Russell
CAE EL TELON
"The Velvet Touch"
Leo Genn · Claire Trevor
Sydney Greenstreet
RKO RADIO
PARA MAYORES

HOY ROTATIVO ROXY SEGUNDA SEMANA
GRAN EXITO
EL "LUCHADOR"
(THE SET UP)
"¡Mátalo!", grita el público al verlo caído.
con ROBERT RYAN AUDREY TOTTER
GEORGE TOBIAS • ALAN BAXTER • WALLACE FORD
MAYORES
RKO RADIO

TEATRO MUNICIPAL
ORGANIZACION ARTISTICA SALVATI
COMPAÑIA ITALIANA DE COMEDIAS
RUGGERO RUGGERI
CODIRECTOR: ANIBAL BETRONE
La "Compañía" está constituída con lo mejor de los comediantes de la escena italiana, sea como calidad de intérpretes, como por elegancia y señorío.
Desde más de medio siglo no se ha presentado en el escenario del Teatro Municipal una "Compañía" de FIGURAS CUMBRES DEL ARTE DRAMATICO, guiadas por el MAS GRANDE ACTOR DE LA EPOCA.
HOY VIERNES: DESCANSO
La Compañía actuará en el Teatro Municipal de Viña del Mar.
MAÑANA — 2 FUNCIONES — (tarde) 6.45 P. M.
6.a FUNCION DE ABONO
IL BARONE DI GRAGNANO
(Noche) 9.45 — Extraordinario
TUTTO PER BENE
(Todo por bien)
DOMINGO — (tarde) 6.45 P. M. — 7.a de ABONO
BACI PERDUTI
(Besos perdidos)
LUNES — (tarde) 6.45 P. M. — 8.a de ABONO
— DESPEDIDA DE LA COMPAÑIA —
TRISTI AMORI
(Tristes amores)
SE ATIENDE BOLETERIA — FONO 31407

COMPAÑIA CHILENA DE ESPECTACULOS CCE LOS MEJORES PROGRAMAS EN LAS MEJORES SALAS
Rex
EL MEJOR TEATRO DE AMERICA
FONOS 31143 31144 HORARIO: 3 - 6.30 Y 9.45 PM
Una mujer entre dos mundos: el de su quemante fantasía y el de pavorosa realidad
EL NIDO DE LAS VIBORAS
(Mayores)
por Olivia de Havilland y Celeste Holm.
REAL
FONO: 65555
3, 6.30 y 9.45 P. M.
El film Paramount
EL ENVIADO DEL DIABLO
(Mayores)
por Ray Milland.
SANTIAGO
FONOS: 32888 — 33444
3, 6.30 y 9.45 P. M.
Segunda semana de la risa
YO SOY TU PADRE
(Menores)
por Luis Sandrini.
VICTORIA
FONO 30021
1.15, 3.15, 5.15, 7.15 y 9.20
El más espectacular drama de piratas, en colores, por Tyrone Power y Maureen O'Hara
EL CISNE NEGRO
(Mayores)
DIECIOCHO
FONO 63778
Rotativo de 3 adelante
ESCLAVA DE UN RECUERDO
por Janne Rusell.
— Y —
VIOLENCIA
(Mayores)
por Peter Lorre.

LA TERNURA Y EL SACRIFICIO, EL DOLOR Y LA FE. LAS RISAS Y EL LLANTO. TODA LA POETICA SIMPLICIDAD DE LAS COSAS HUMILDES EN UNA TRASCENDENTAL AFIRMACION DE ARTE.
EMIGRANTES
CON EL ACTOR ALDO FABRIZI
AVE NINCHI • LOREDANA
NANDO BRUNO • y el nuevo galán argentino I. GRONDONA.
Sus sueños, sufrimientos, gozos y triunfos alcanzan una honda proyección de epopeya.
UNA GRAN PRODUCCION FILMADA EN ITALIA Y ARGENTINA CON ESCENAS REALISTAS.
DISTRIBUIDORA FILMICA CHILENA MORANDE 246. 3.º PISO - TELEF: 80966 SANTIAGO.
Mayores y Menores
HOY GRAN CINE Plaza COMPAÑIA 1068.
CON SERVICIO DE ASCENSORES PERMANENTE.
HORARIO
MATINEE 2.00 VESPERTINA 4.00
SELECTA 6.45 y NOCHE 9.45

HORARIO
2.30 • 4.30
6.30 • 8.30
y 10.15 P.M.
HOY MAXIM
HUERFANOS 757
(SOLO MAYORES)
LA JOYA SUPREMA Y MARAVILLOSA DEL CINE ITALIANO...
Una SINFONIA DE AMOR Y DE PASION!...
Alida Valli
SU ARTE EXQUISITO Y SU INCOMPARABLE BELLEZA, JUNTO A
AMEDEO NAZZARI
EL APUESTO Y VARONIL GALAN, TRIUNFAN EN
Más ALLA DEL AMOR
(OLTRE L'AMORE)
DISTRIBUYE: SCHULZE Y TORNQUIST
MUSICA DE VERDI.
CUERPO DE BAILE DE LA OPERA DE ROMA.

AGOSTO
19
VIERNES
SANTOS DE HOY
JUAN EUDES
SANTOS DE MAÑANA
BERNARDO

Boletín del tiempo

MINISTERIO DE DEFENSA NACIONAL (Redactado a las 20 horas del día 18 de agosto de 1949)

En el norte del país el tiempo estuvo bueno con abundante nubosidad. En las zonas central y austral, se produjeron algunas lluvias y chubascos locales. La cordillera siguió con nevada.

APRECIACION GENERAL

Después de algunos chubascos que se producirán en la zona central el tiempo tiende a mejorar. En el resto del país se observará buen tiempo con nubosidades parciales. En la cordillera seguirá con nevada, declinando.

ARICA A COQUIMBO.— Buenos Nubosidades locales. Vientos del oeste y suroeste.

ACONCAGUA A MAULE.— Chubascos. Tendencia a buen tiempo. Vientos del sur y suroeste.

CORDILLERA CENTRAL. — Nevada, declinando.

ÑUBLE A CHILOE.— Bueno. Nublados parciales. Vientos del sur.

GUAPO A EVANGELISTAS.— Nublados parciales. Precipitaciones aisladas en la parte sur. Vientos del oeste y suroeste.

PUNTA ARENAS.— Nubosidad parcial.

INFORMACIONES DE SANTIAGO

TEMPERATURA DEL AIRE.— (Día 18).— Máxima: 11.2ºC a las 15.30 horas.—Mínima: 6.1ºC a las 7.00 horas.

HUMEDAD RELATIVA DEL AIRE.— (Día 18).— Máxima: 86% a las 8.00 horas.— Mínima: 55% a las 14.50 horas.

SOL.—(Día 18).— Sale: a las 7.17 horas.—Puesta: a las 18.16 horas.

LUNA.—(Día 18).— Sale: a las 3.46 horas.— Puesta: a las 13.21 horas.— Fase: Luna nueva el 23 del presente.

Oficina Meteorológica de Chile. Sección Previsión del Tiempo. Fono: 30753.

ESTETICA DENTAL

Dientes retorcidos, mal formados o descoloridos, reciben intachable aspecto por fundas de porcelana. Dentaduras postizas, con o sin paladar. Cirugía bucal. Trabajos de urgencia serán ejecutados en 24 horas.

CLINICA DENTAL
Doctor Mayo
Pasaje Agustín Edwards 29, entrepiso 111 — FONO 67378, entrada por Ahumada 312.

PLANCHAS DE FIERRO
GALVANIZADAS DEL Nº 30 AL Nº 20 3X6 PIES
PRECIOS BAJOS
G. SACK Y CIA.
DIEZ DE JULIO 395
FONO 35023

Agencia de "LA NACION"
ROBERTO CARRASCO O.
Maule N.o 1006

TARZAN (2452) INQUIETUD

Por Edgar Rice Borroughs

RAMONA — Por Lino Palacio

1.—ALHAJAS, JOYAS.

FRANCISCO PONS. JOYERIA-Relojería. Moneda 1168. Compramos joyas, brillantes, oro. Compostura de relojes. Garantía. Seriedad. Rapidez. Atendido por dueño profesional. Teléfono 81827. H|A.

¡NOVIOS! ARGOLLAS, oro 9 quilates, $ 430 par, 14 quilates, $ 660; 18 quilates, $ 860 1 $ 1.150. Joyería Bleiholder. Bandera 268. A provincias despachamos contra reembolso. 6 A. 50

COMPRO ORO, PLATA Y platino. Pago los mejores precios. Joyería Bleiholder. Bandera 268. 6 A. 50

ARGOLLAS COMPROMISOS DESpatadores. Compostura joyas, relojes. "Casa Danziger".— San Antonio 344. 8 E. 50

ALHAJAS TODA CLASE, FABRIcamos. Comerciantes, precios especiales. Argollas para novios. — Casa Rivera.— San Pablo 2247. H|A

ARGOLLAS DE COMPROMISO en todos los kilates. Medallas religiosas. Merced 864, oficina 48. Fono 82987. Casa Capot. 4 M. 50

JOYAS, BRILLANTES ORO Y BOletos de empeño, compramos, pagamos los mejores precios. San Antonio 80, esquina Moneda. Relojería Druvi. 30 N.

NOVIOS: ARGOLLAS ORO, 14 Y 18 quilates, macisas, grabadas, desde $ 800 par. San Diego 730. Relojería Sportman. 3-S.

LAMPARAS A PARAFINA "PRImus". Fabricación sueca. Excelente luz. Armería "San Diego". San Diego 59. 20 Ag.

COLLARES DE PERLAS, DESDE $ 95. Gran surtido de fantasías norteamericanas y checoeslovacas, artículos de regalos. Precios especiales a comerciantes. Ventas al detalle y por mayor se remiten. Reembolsos. Casa Importadora. Casa Gorab. Rosas 1146. Santiago. 19 Ag.

FARMACIA DE TURNO PERMANENTE HASTA LA UNA DE LA MADRUGADA
Andrade
DELICIAS 2902-FONO 92340

1.—ALHAJAS, JOYAS.

PRENDEDORES, ANILLOS, AROS á $ 36 docena. Gran surtido de fantasías. Anillos, pulseras, cadenas, cruces, medallas, aros, prendedores, venta de piedras por docenas, peinetas, etcétera. Importación directa de collares perla. Precios especiales a comerciantes. Venta por mayor y menor. Se remiten reembolsos. Grandes descuentos a mayoristas. Casa Gorab. Rosas 1148. Santiago. H|A.

EDUARDO CARRASCO, JOYERO reparaciones y confecciones de joyas. Especialidad en platino. A comerciantes precios especiales. San Antonio 468, Oficina 2. Segundo piso. H|A

¡NOVIOS! PARA ARGOLLAS, fábrica Sostin. Nueva York número 66. 2 Sept.

COMPRO ORO Y PLATA. PAGO buenos precios. Alameda 846. 2 Sept.

ORO, JOYAS, BRILLANTES, PLAtino, plata, monedas antiguas, compramos. Supero cualquiera oferta. Ahumada 68. 6 S.

COMPRAMOS JOYAS, BRILLANtes, boletos empeño, objetos arte; marfiles; cristales. Pagamos los mejores precios. Superamos ofertas. Ahumada 68, esquina Nueva York. 12 S.

2.—ARBOLES, PLANTAS.

CRIADERO "MAIPO". OFRECE Olivos, Cítrus, etcétera, lo mejor de zona. Aurelio Barrientos. Buin-Maipo. 11 S.

NOGALES MUY VIEJOS EN TROzos, compramos, pagando buenos precios. Pedir datos: Santo Domingo 1261. Teléfono 86665. 30 Ab. 50

LAS ABEJAS SON INDISPENSAbles para la polinización de las flores de frutales o semilleros. Un colmenar moderno aumentará sus cosechas. Instálelo con artículos fabricados por Colmenares, Santa Inés. Curicó. Pida catálogo. 7 Jn. 50

PIMPINELLA: FAMOSAS SEMIllas, animales, solicítela con tiempo. Casa Ibáñez, Coelemu. 19 S.

FRUTALES ESCOGIDOS, TILOS, manzanos, ciruelos y cerezos de flor, Dalias, arbustos florales. C. Jardín Primavera. Tilos 3348 por Macul. 28 S.

3.—ARMAS, CAZA, PESCA.

ARMAS REPARACIONES, NIQUElados, pavonados, compras, ventas San Isidro 261. Departamento B. teléfono 36036. 7 E. 50

LAMPARAS A PARAFINA "PRImus". Fabricación sueca. Excelente luz. Armería "San Diego". San Diego 59. 20 Ag.

3.—ARMAS, CAZA, PESCA.

ARMAS USADAS COMPRA, REPAra: San Diego 59. 10 Jl. 1950

ARMERIA SAN DIEGO. TALLER de reparaciones, atendido por especialista. Trabajos garantidos. Seriedad absoluta. Se atienden órdenes de provincia. Ofrece escopetas, balas, tiros, fulminantes, revólveres, pistolas y carabinas.— San Diego 59. 20 Jl. 50

LAMPARAS A PARAFINA "PRImus". Fabricación sueca. Excelente luz. Armería "San Diego" San Diego 59. 20 Ag.

SASTRERIA ROFFE. SAN Diego 107. Confecciones para caballeros. Trajes de medida. Casimires nacionales, importados. Grandes facilidades. 16 S.

4.—ARTICULOS PARA CABALLEROS.

CAMISAS NOCHE GAMUZA CON raso $ 145. Irarrázaval 470, frente Teatro Andes. 28 Ag.

CAMISERIA OSBORN, oferta especial: Camisas de seda blanco y crema $ 355. Moneda 1055, frente Iglesia. H|A.

CLINICA DE CAMISAS. San Antonio 470. Teléfono 31952. Arreglamos sus camisas gastadas; las dejamos nuevas. 5 N.

CONSUMA LA SUPERCALUGA Nacional Industria Casera. Compruebe a su propio distribuidor: Carlos Aravena. N|O.

SE ARREGLAN CAMISAS, SE RECiben hechuras. Camisas de medida. Fábrica: Pedregal 251. Fono 30987. 11 O.

CAMISETAS AFRANELADAS $ 65. Descuento a comerciantes. Irarrázaval 470 frente Teatro Andes. 28 Ag.

LAMPARAS A PARAFINA "PRImus". Fabricación sueca. Excelente luz. Armería "San Diego". San Diego 59. 20 Ag.

5.—ARTICULOS PARA DAMAS.

CALZONES AFRANELADOS DE seda $ 55. Irarrázaval 470, frente Teatro Andes 28 Ag.

CONSUMA LA SUPERCALUGA Nacional Industria Casera. Compruebe a su propio distribuidor: Carlos Aravena. N|O.

CUADROS DE SEDA AFRANELAdos $ 40. Irarrázaval 470, frente Teatro Andes. 28 Ag.

LAMPARAS A PARAFINA "PRImus". Fabricación sueca. Excelente luz. Armería "San Diego". San Diego 59. 20 Ag.

7.—ARTICULOS PARA EL HOGAR.

PARCHES INVISIBLES EN CALzados. Eleuterio Ramírez 1136. 8 Ag. 1950

HOTELES RESIDENCIALES colchones desde $ 200 Somieres $ 250. Fábrica colchones, somieres. Sobrecamas "Caupolicán". San Diego 813. Fono 68377. H|A

UTILES Y MUEBLES PARA COcina. Carmen 315. Fauré Hermanos Ltda. Fono 36031. 22 F 1950

REPARADORA ELECtrica de calzado "REX". Santa Laura 1383. Especialidad en transformación zapatos de plataforma a plantilla. Punteamos, cosemos Black. Rapidez. Seriedad. H. O.

CAMISAS NOCHE GAMUZA CON raso $ 145. Irarrázaval 470, frente Teatro Andes. 28 Ag.

CUADROS DE SEDA AFRANELAdos $ 40. Irarrázaval 470, frente Teatro Andes. 28 Ag.

7.—ARTICULOS PARA EL HOGAR.

CONSUMA LA SUPERCALUGA Nacional Industria Casera. Compruebe a su propio distribuidor: Carlos Aravena. N|O

BICICLETAS MEDIA PISTA francesas, con cambios. Bicicletas Phillips para damas y caballeros. Bicicletas Centenario, para niños todas edades. Relojes: Certina y Super-Fabriz. Amplios créditos. "Olympic".— San Diego 111. Fono 81108. H|A

¡PERMANENTE LIQUIdación! Frazadas, toallas, colchas a precios de fábrica, en Bandera 624. H|A.

CAMISETAS AFRANELADAS $ 65 Descuento a comerciantes. Irarrázaval 470 frente Teatro Andes. 28 Ag.

RECIPIENTES, JARROS, LAvatorios, bacinicas, liquidamos "Sudamérica". Franklin 1027. 1.o-S.

SASTRERIA ROFFE. SAN Diego 107. Confecciones para caballeros. Trajes de medida. Casimires nacionales, importados. Grandes facilidades. 16 S.

¿SE RAJO? INVISIBLE QUEDARÁ cualquiera tela zurcida por Maggie. Limpiados, planchados. Catedral 1289. Of. 2. 23 Ag.

7.a.—ARTICULOS PARA EL CAMPO.

ARNESES PARA CARRO COLOso: arneses para máquina segadora Talabartería Mallol, San Pablo 2720. 20 E. 1950

LAMPARAS A PARAFINA "PRImus". Fabricación sueca. Excelente luz. Armería "San Diego". San Diego 59. 20 Ag.

¡TAMBIEN USTED NECESITA Unguento Monte Santo! 30 A.

8.—ARRIENDOS OFRECIDOS.

$ 420, ARRIENDO PIEZA GRANde, a la calle, con cocina, María Vial 8518. Paradero 23; un mes de garantía. Tratar: Paradero 32. Por Jorge Luco, 1a Transversal 88. 21 A.

$ 1.500 LOCAL CENTRAL, APROpiado negocio, oficinas. Dos piezas amplias. Instalaciones gas, luz, agua, teléfono. San Francisco 224. Fono 65776. 22 A.

¡TAMBIEN USTED NECESITA Unguento Monte Santo! 30 S.

BONITA PIEZA CALLE, AMOBLAda caballeros honorables con o sin comida, casa tranquila, arrienda propietaria. Capuchinos 650. Fono 67044. 19 Ag.

ARRIENDO PARTE OFICINA. Catedral 1289. Of. 2. 21 Ag.

10.—AUTOMOVILES, NEUMATICOS.

BATERIAS PARA MOTOCICLEtas ofrece Casa Hanning, Alameda 111. Santiago. 18 S.

APRENDA MANEJAR AUTOMOviles, cursos rápidos, reglamentación tránsito, dejo con documentos, profesor autorizado. Hernán Pizarro. Escuela fundada 1931. Av. España 605. Fono 94439. 2 S.

AUTOMOVILISTA ENGRASE SU coche, camión o micro, moderna "Estación de Servicio y Garage Córdova". Avda. La Paz 332. Servicio completo su automóvil, $ 75 Especial para micros y camiones Desabolladuras, pintura, tapicería. Especialista en radios, instalaciones, bobinados y arreglos de baterías. Avda. La Paz N.o 862, fono 62704. 19 Ag.

NEUMATICOS INSA, PRECios nuevamente reducidos 550, 600, 650, 700x18 y nro 17, 18, 19, 20 y 21, 32x6, 700, 750, 825, 900, 1.000x20. Garage Viena. 10 de Julio 602. Teléfono 34860. H|A.

10.—AUTOMOVILES, NEUMATICOS.

AJUSTE MOTORES PINTURA Duco. Facilidades. Bulnes 546. 23 D.

CARPAS PARA CAMIONES, PRECios fábrica; también recibo hechuras, composturas; todo trabajo de lonas. San Diego 1381. 3 Oc.

¿QUIERE VENDER SU AUTOmóvil, señor, o comprar otro? Avenida B. O'Higgins 1340. H|A.

COMPRAVENTA AUTOMOVILES Alameda 187. García. 15 Dic.

RADIADORES Y PANALes garantizados para automóviles, camiones, tractores. Marín 0510. Rothfeld y Torres Ltda. Fonos: 41263-46717. H|A.

PANALES, RADIADORES para automóviles, camiones, microbuses, tractores. Descuentos para comerciantes del ramo. Marín 0510. Fonos: 41263-46717. Rothfeld y Torres Ltda. HA.

TAPICERO DE AUTOMOVILES de las mejores Estaciones de Servicio, atiende directamente a su distinguida clientela, sin intermediarios. Tapicerías, capotas, fundas, etc., a precios bajos y trabajos rápidos. También desabolladuras y pintura. En Nataniel 155. Fono 67328. Maestro W. David M. 5 Oct.

PARRILLAS PORTA-EQUIPAJE automóviles. Fábrica Avenida Matta 1214. 60495. 15 M. 1950

RADIADORES, PANALES para automóviles, camiones, microbuses, tractores, Rothfeld y Torres Ltda. Marín 0510. Fonos: 41263-46717. H|A.

LAMPARAS A PARAFINA "PRImus". Fabricación sueca. Excelente luz. Armería "San Diego". San Diego 59. 20 Ag.

INDUSTRIA NACIONAL de radiadores "INNARA", ofrece radiadores, panales para toda marca y modelos de autos, microbuses, camiones, tractores. Marín 0510. H|A.

10.—AUTOMOVILES, NEUMATICOS.

PANALES PARA RADIdores, para toda marca de autos, camiones, micros, tractores. Marín 0510. Fonos: 41263-46717. H|A.

SASTRERIA ROFFE. SAN Diego 107. Confecciones para caballeros. Trajes de medida. Casimires nacionales, importados. Grandes facilidades. 16 S.

ESTACION DE SERVICIO, GARAge. Castro 70. Fono 82839, lavados, engrases, cambios de aceites. Desabolladuras, soldaduras al oxígeno. Mecánica en general. Personal experto. Pintura al Duco. Garantía. Rapidez. Seriedad. H|A.

CAMIONES, CARROCERIAS, BAranda altas 7.800, bajas 6.800. Facilidades. Maturana 636. 30 E. 1950

BATERIAS NACIONALES IMportadas, garantidas. Matucana Matta 1214. 50495. 15 M. 1950

ELECTRICIDAD AUTOMOVIles, trabajos rápidos, garantidos. Matucana 63. Fono 95040. 2 O.

11.—AVES, ANIMALES, PAJAROS.

VENDO GALLINAS, POLLOS CHIlenos, mayor, menor. Teléfono 93421. República 180. 20 Ag.

GANE DINERO CON ABEJAS: un colmenar moderno aumentará las utilidades de su parcela. Pida datos y catálogo a Colmenares Santa Inés. Curicó 7 Jn. 1950

LAMPARAS A PARAFINA "PRImus". Fabricación sueca. Excelente luz. Armería "San Diego". San Diego 59. 20 Ag.

13.—COMPRAVENTA.

COMPRO CHUICOS Y BOTEllas vineras. Brasil 44. Fono N.o 85652. N|O.

BILLARES Y BILLAS USADAS tengo orden de comprar. Casilla 96. Santiago. 11 S.

FABRICA FUEGOS ARTIFICIAles "Cometa" Santiaguillo 942. Casilla 2. San Miguel, Santiago Teléfono 51983. 20 S.

MARMOL PLANCHA, QUEBRAdo compro. Independencia 309. 30 N.

MESAS PING PONG "VADELL" fabricante responsable. Arturo Prat 571. Fono 80788. 4 D.

CUADROS DE SEDA AFRANELAdos $ 40. Irarrázaval 470, frente Teatro Andes. 28 Ag.

COMPRAVENTA LIBRERIA "LA Antártida". Alameda 3589. Victrola, discos, tocadiscos, cocinas, ropa, herramientas, libros, revistas. Selecciones Reader's. 20 Ag.

COMPRAMOS DENTADURAS dientes sueltos, usados. Ahumada 68. 6 S.

CALENTADOR PARA AGUA, A gaz, marca Splendid, económico en cobre, se vende de ocasión $ 1.850. Eduardo Matte 1952. 22 Ag.

14.—CONSEJOS UT

¡PORCELANAS!... glo toda clase de celanas finas... garantido. Curic Correo. Merced 1fono 33574.

SASTRERIA ROFF Diego 107. Con para caballeros. medida. Casimires nales, importados des facilidades.

14.a—FILATELIA.

FILATELIA.— COLEC lotes de sellos de aéreos, etc., ofrezco series, novedades y p tugal 1505; de 1 $ a

LAMPARAS A PARAF mus". Fabricación lente luz. Armería San Diego 59.

15.—DEPORTES.

CASA "BIDERAP" completo para deporti camos red para tenis venta y arreglos de quier tipo. — Chara 26-E. fono 90347.

16.—DOCUMENTOS EXTRAVIADOS

HABIENDOSE EXTRA breta ahorro, Ch. sal San Pablo-Bandera la por dar el aviso co te.

HABIENDOSE EXTRA breta N.o 147995, Ch de Ahorros, perteneci caros Aldana, queda berse dado aviso.

SASTRERIA ROFF Diego 107. Con para caballeros. medida. Casimires nales, importados des facilidades.

17.—DIVERSOS.

SOLARINE", CONV bronce en oro, abrillan Meyers "SOLARINE" Santiago: MARKT Co 71. Teléfono 69511.

TAQUIGRAFOS DEL dictan cursos rápidos Pitman y Gregg Dactilografía al tacto olmo. Castellano, Co mercial. Aritmética. Inglés. Dibujo y aplica ganda. Preparación estudiantes, secundarias en general. Se pr paciones. Diplomas competencia. Matrícula y 15 a 21. Instituto Superior. Agustinas no 33649. Casilla 1814

CIGARRILLOS SO yor, precios fábri no centro. Huérfan Pasaje local 107 mada 340, al fon

CHICHA CRUDA Y CO vino blanco semillón vado, a precios bajos fono 52818.

LAMPARAS A PARAF mus". Fabricación lente luz. Armería San Diego 59.

CARBON ESPINO llay, $ 150 saco. domicilio, Fono 40

VENDO GUATAFIQUE yor y menor. Alej 4368.

SASTRERIA ROFF Diego 107. Con para caballeros. medida. Casimires nales, importados des facilidades.

¡¡¡REGALITOS BARAT quidación total Cóndor". Independen

ALFAJORES ESPECIAL al huevo $ 30 docena precios bajísimos. Tel fono 63988. Casa pu

SITIOS
$ 6.000 -- 8.000 CONTADO
SALDO HASTA 60 MESES
AGUA POTABLE
LUZ ELECTRICA
SOLERAS DE PIEDRA
ACERAS DE CONCRETO
CALZADAS MACADAM HIDRAULICO — MICRO A LA PUERTA — ENTREGA DE SITIOS Y TITULOS. INMEDIATA
POBLACION JOSE JOAQUIN PEREZ
TRATAR CON SU DUEÑO
SOTOMAYOR 375

contra TOS y Bronqu
PECTORAL
SOTO ROJAS
BASE: CODEINA — BROMOFORMO — SULFOGUAYACOLATO DE POTASIO
Diariamente obsequiamos un frasco de "PECTORAL SOTO ROJAS" a los favorecedores de los avisos económicos de LA NACION

VENDO EN ÑUÑOA

$ 210.000.— Entre Avdas. Manuel Montt y Miguel Claro, casa un piso, sólida, 2 piezas, cocina, baño, patio con parrón y entrada de auto. Deuda 35.000. Caja EE. PP. y PP.

$ 230.000.— Av. Los Olmos bungalow moderno, flamante, living-comedor, 2 dormitorios, baño completo, cocina, patio y jardín.

$ 250.000.— Población El Belloto, chalet inconcluso (hay 125 m2. de obra gruesa). Living-comedor, 3 dormitorios, pieza baño, cocina, dormitorio y toilette empleadas, y 390 m2. de terreno.

$ 500.000.— A 2 cuadras de Av. Larraín, chalet rodeado de 990 m2. de jardines, parrón y frutales. Galería, living, comedor con chimenea, escritorio, 3 dormitorios, baño completo, terraza, dependencias.

$ 550.000.— En La Reina bungalow recién terminado, rodeado de 5000 m2. de arboleda. Living, comedor, 3 dormitorios, baño completo, dependencias, entrada de auto. Facilidades de pago.

$ 550.000.— Inmediato a Av. Bilbao, bungalow moderno, parquets sobre concreto. Calefacción eléctrica. Living, comedor, 3 dormitorios con closets, baño instalado, dependencias, jardín, patio, garage.

$ 590.000.— Lado Av. Chile-España, chalet estilo Georgian, aislado, living, comedor, 3 dormitorios, baño instalado, toilette de visitas, dependencias en edificio aparte, jardín, frutales, garage.

$ 600.000.— Av. Los Orientales, chalet sólido, con 600 m2. de jardines, parrones, árboles frutales, 2 halls, living, comedor, salón, galería, 3 dormitorios, baño completo, dependencias, entrada de auto. Deuda 80.000. Caja Ahorros EE. PP.

$ 600.000.— Lado Av. Irarrázaval, antes de Salvador, casa un piso, sólida, living, comedor, escritorio, 3 dormitorios, baño instalado, dependencias, jardín, parrón, frutales. Tiene un departamento de renta. Facilidades de pago.

$ 600.000.— Julio Prado casa antigua 900 m2. arboleda. Tiene nueve piezas, baño instalado, dependencias.

$ 620.000.— Inmediato a Plaza España, bungalow moderno, rodeado de 675 m2. de jardines, parrón y frutales. Porch, living y comedor con parquets, escritorio, 3 dormitorios con closets, baño instalado de lujo, dependencias, entrada de auto Deuda 40.000. Caja Nacional de Ahorros.

$ 640.000.— Chacra Santa Julia, próximo Plaza Ñuñoa, bungalow esquina, moderno, asísmico, aislado. Calefacción hidroeléctrica. Living con chimenea, comedor, 3 amplios dormitorios, closets, baño instalado, dependencias, jardín, patio, entrada de auto. Deuda 430.000. Caja Empleados Particulares.

$ 680.000.— Inmediato al Grange, chalet moderno, pisos de parquets. Calefacción eléctrica con radiadores embutidos. Living-comedor con chimenea, escritorio, 3 dormitorios con closets, baño instalado, toilette de visitas, cocina instalada, dependencias, jardín, frutales, garage. Deuda 77.000. Caja Ahorros EE. PP.

$ 720.000.— Av. Bolívar, esquina, bungalow flamante, moderno, asísmico. Calefacción hidroeléctrica, pisos de parquets sobre concreto, Living, comedor, 3 dormitorios, baño completo, dependencias, jardín, patio, garage. Facilidades de pago.

$ 750.000.— Av. Manuel Montt, bungalow moderno, rodeado de 600 m2. de jardines, parrón y frutales. Living, comedor, 3 dormitorios, baño instalado, dependencias, garage. Deuda 28.000. Caja Empleados Particulares y facilidades.

$ 800.000.— A una cuadra de Irarrázaval, bungalow moderno, roeado de 675 m2. de jardines, parrón y frutales. Calefacción eléctrica y parquets sobre concreto, 2 halls, living, comedor, 4 dormitorios, costureros, 2 baños instalados, dependencias, terrazas, garage. Facilidades de pago.

$ 900.000.— A 3 cuadras de la Plaza Ñuñoa, chalet moderno, asísmico, rodeado de 525 m2. de jardines, árboles frutales y de sombra. Calefacción central. 2 halls, living, comedor, 3 dormitorios con closets, baño instalado, toilette de visitas, dependencias, garage.

$ 900.000.— Lado Manuel Montt, chalet moderno, asísmico, aislado. Calefacción central y parquets. Hall, living, comedor con terraza, 3 dormitorios con closets, baño instalado, toilette de visitas. Terraza, dependencias, jardín, parrón, garage.

$ 930.000.— Inmediato a micros Ossa-Tobalaba, chalet de lujo, recién terminado, asísmico. Calefacción hidroeléctrica, 2 halls, living con chimenea, comedor, 4 dormitorios, con closets, 2 baños completos, dependencias, jardín, frutales, garage.

$ 950.000.— Av. Irarrázaval, casa un piso, 800 m2. de jardines, parrón y frutales. Galería amplia, comedor, living, 4 dormitorios, 2 baños completos, dependencias, subterráneo con 3 piezas, terraza amplia y 2 locales comerciales.

$ 980.000.— A una cuadra de la Av. Irarrázaval chalet moderno, aislado, 16x45 metros, cañerías galvanizadas para calefacción central, losas de concreto, Living, comedor, 3 dormitorios con closets, pieza de costura, baño completo, dependencias en edificio aparte, subterráneo, jardín, lavadero, terraza, entrada de auto. Deuda 130.000.

$ 1.000.000.— Sector Bilbao-Tobalaba, bungalow de lujo, rodeado de 850 metros de terreno, living con chimenea, comedor, 3 dormitorios con closets, 2 baños instalados, dependencias, jardín, frutales, garage. Deuda 340.000. Caja EE. PP.

$ 1.150.000.— A una cuadra de Av. Bilbao-Tobalaba, chalet moderno, asísmico, escala de mármol, Calefacción central, Porch, living, comedor, 3 baños completos, 4 dormitorios con closets, 3 baños completos, terraza, dependencias, jardín, patio, garage. Deuda 180.000. Caja Nacional de Ahorros.

$ 1.600.000.— A una cuadra de Irarrázaval, chalet nuevo estilo Georgian. Alfombras de parquets sobre concreto, calefacción hidroeléctrica, comedor extenso, escritorio, 2 halls, amplio living, comedor extenso, escritorio, 3 dormitorios, 3 baños de lujo instalados, 2 baños de visitas, terraza, dependencias, jardín, patio y garage. Facilidades de pago.

CARLOS OSSANDON
NUEVA YORK 25

DICK TRACY

Por Charles Altroph

EL JUEZ JUSTO

Por Brent and Wells

EDUCACION.

...TE UD.! "PEINADOS ARTE". Notables, modernos, originales. Ultimos modelos. Escuelas Profesionales. "Elías-Gascogne". Establecimiento de confianza. 36 años ... al servicio del país. ... diplomas. ¡Apresúrese! ... Santo Domingo ...

...N COMERCIALES PITMAN ... a señoritas. Dactilografía al tacto. Taquigrafía Pitman. Contabilidad. Redacción ... Preparamos rápidamente secretarias, taquígrafas ... Instituto Femenino ... H|A

...TOS CURSOS DE MODA ... Corte y Confección, ... infantil, Lencería, ... Corte sastre, ... rápida, perfecta ... garantida. Sistema moderno, facilísimo aprendizaje. Atención esmerada ... profesoras especializadas. Solicite prospectos ... Fénix. Santo Domingo 1030. (Cerca ...) 1.o S.

...CORTE Y CONFECCION ... rápidos. Sistema moderno, ... especialista. Alumnas ... trajes primer mes. ... Clases diurnas y nocturnas. Diplomas válidos. Academia ... Rosas 1353. Fono ... 1.o A. 50

...AS A PARAFINA "PRIMUS". Fabricación sueca. Excelente ... Armería "San Diego". ... 20 Ag.

...ENDA ESCRITURA ... en forma perfecta. Cursos 15 días, un ... dos meses. Instituto ... Contabilidad. Fundado en 1922. Santo Domingo 1030. 21 A.

...DINI". UNICAS ACADEMIAS ... especializadas en la enseñanza ... peluquería, con prácticos y ... cursos personales y también ... correspondencia. Cursos ... para alumnos de provincias ... adelantos en permanentes, ... teñidos, tinturas, maquillaje ... navaja, manicure ... frío. Profesoras especializadas ... aprendizaje rápido, garantido. ... nocturnos de peluquería ... hombres por competente ... titulado en Buenos Aires. ... de prestigio. Amplias fachadas ... Academias "Armandini". ... Academias Argentinas. ... 131 (séptimo piso). Casilla ... Santiago-Chile. 11 F. 50

...ETRATO TODAS LAS ... exámenes admisión ... madurez. Asociación ... Monjitas 383. 24 O.

...OGRAFAS, DACTILO... ... corresponsales, ... comercio, preparación ... comercial, oficinistas, ... escolar, contabilidad, aritmética, ... máquina. Cursos ... nocturnos. Enseñanza completa, eficiencia ... profesores especializados. ... Instituto de Contabilidad, fundado 1922. ... Domingo 1030. Fono ... 26 Ag.

...ADOR SASTRE. ... rápido, eficiente, ... Academia "Félix ... Santo Domingo 1030. 23 Ag.

...UTO FEMENINO CORTE ... por el mejor Sistema ... Alumnas confeccionan ... desde primer mes. Modas ... Moda infantil, niños y ... Camisas de hombre. Flojeras. Muñecas. Cursos ... Diurnos, nocturnos. Es... H|A

...RSOS DEL CONGRESO ... rápidos Taquigrafía ... Gregg. Contabilidad ... al tacto tiempo mínimo. Castellano. Redacción comercial. Aritmética. Matemáticas. Dibujo y aplicación propaganda. Preparación exámenes estudiantes secundarios y oficinistas ... especial. Se procuran ocupaciones. Diplomas y certificados. ... Matrícula, 10 a 13 ... Instituto Profesional ... Agustinas 640. Teléfono Casilla 1814. 31 Ag.

...DO "INSTITUTO TECNICO" ... Domingo 1307. Completo, modas, dactilografía, telegrafía, sastrería. 9 S.

...TO MODERNO" ESPECIALIZADO ... Enseñanza Mecánica ... peluquería. Modas. Dactilografía en 15 días. Méjico ... Instituto Moderno ... Iver 540. 20 Ag.

...CONFECCION, DIPLOMES ... "Sistema Excelsior", ... perfecto, moderno, ... prospectos. "Instituto ... Figueroa". Catedral 1257. 20 Ag.

...S PERMANENTES, GARANTIDAS ... competencia profesional. ... Instituto Alonso Figueroa. Catedral 1257. 20 Ag.

...OGRAFIA MODERNA EN ... Enseñanza perfecta, económica. Instituto Alonso Figueroa. Catedral 1257. 20 Ag.

...RERIA ROFFE. SAN ... 107. Confecciones para caballeros. Trajes de ... Casimires nacionales, importados. Grandes facilidades. 16 S.

...ECTRICIDAD.

...E VALENZUELA. INSTALACIONES autorizado. Materiales eléctricos. Instalaciones luz, motor. San Diego 1974. ...-33669. H|A

...ETA ORDENES INS... 18 O.

...SANANDREA, ELECTRICISTA autorizados. Radio... ejecutan toda clase de ... de alumbrado, fuerza ... y campanillas. Reparaciones y transformaciones de ... Garantía, seriedad. ... O'Higgins 45. Fono ... H|A.

...ERIA INGLESA AUTOS. Precio réclame, ... Radios todas mar... Créditos "Olympic". ... 111 Fono 81108. H|A

...OGRAFIAS.

...IAS DE DOCUMENTOS ... en media hora. ... Nueva York 61. H|A.

...ELES.

...BRASIL 44. TODAS LAS ... con radio. H|A.

...NOCHE GAMUZA CON ... Irarrázaval 470, frente ... Andes. 28 Ag.

...AL SAN PABLO 1265 ... cómodos, confortables ... 24 M. 1950

22.—IMPRENTAS, LIBRERIAS, ETC.

DE DIA Y NOCHE TRABAJAN los Talleres Gráficos Rodríguez, para satisfacer a los selectos clientes, que son firmas de sólido prestigio comercial. Talleres Gráficos Rodríguez, San Pablo 1287, al rincón. Fono 80760. H|A

PLUMAS FUENTE, ENCENDEDORES, lápices, arreglo. Galería Alessandri N.o 30. 2 Sept

LAMPARAS A PARAFINA "PRIMUS". Fabricación sueca. Excelente luz. Armería "San Diego". San Diego 59. 20 Ag.

SASTRERIA ROFFE. SAN Diego 107. Confecciones para caballeros. Trajes de medida. Casimires nacionales, importados. Grandes facilidades. 16 S.

24.—MATERIALES DE CONSTRUCCION.

GRAN SURTIDO EN FITTINGS, fierro fundido, cañerías, llaves toda clase. Precios sin competencia. Diez de Julio 432. Compro plomo piezas, fierro fundido, etc. H|A

PAPELERIA CENTRAL, NUEVA York 63, Casilla 722. Lindo surtido papeles importados y nacionales. Despacho a provincias. H|A

GRAN BODEGA, AVENIDA GENERAL Bustamante 772, teléfono 45184 Materiales para construcciones. H|A

FIERRO REDONDO PARA CONSTRUCCIONES. Sack. 2 Sept.

PLANCHAS YESO 1.80 MTS. 81 cornisas, tornillos, toperales. Arturo Prat 1754. 17 N

PINTA, EMBALDOSA, REPARA SU casa, etc., a precios más bajos. E. Lobos. Arturo Prat 936. 12 N

OPORTUNIDAD: PAPELES MURALES, lisos, rollo $ 4.50; floreados a $ 7.50; ponceados $ 12. Papelería Nacional Arturo Prat 361 H|A

BUENO, BARATO. MERCERIA Abumada 42. 8 Jl. 1950

DEMOLICION: HAY PUERTAS cañerías, galería fierro redondo y otros materiales. San Diego 1278 20 Ag

¡MATERIALES DEMOLICION! Fierro redondo ángulo, té, vigas doble té, U, pizarreño, zinc techo puertas, tragaluces, tapas cámara desgrasadores, maderas, puertas cortina, y malla despuntes fierro Precios baratos. San Diego 957. 20 Ag

S. SACK: BARRACA FIERRO. San Pablo 1179. Morandé 617. Precios bajos. 2 Sept

FIERRO GALVANIZADO LISO Sack. 2 Sept

PINTURAS PASTA SACK 2 Sept

FIERRO ACANALADO GALVANIZADO Sack. 2 Sept

PUERTAS, VENTANAS, GRAN existencia en medidas y modelos "Standard", a los precios más bajos. Se fabrican persianas, celosías, yeso y cal. Fábrica "Record". San Diego 743. 2 S.

LAMPARAS A PARAFINA "PRIMUS". Fabricación sueca. Excelente luz. Armería "San Diego". San Diego 59. 20 Ag

SASTRERIA ROFFE. SAN Diego 107. Confecciones para caballeros. Trajes de medida. Casimires nacionales, importados. Grandes facilidades. 16 S.

25.—MAQUINARIAS.

BALANZA, MOLINILLOS, PICADORAS, cortadora fiambres, vendemos, compramos. Reparaciones garantidas. Ex jefe técnico Hobart-Dayton. 24 años. "Precisión Hispana". Alameda B. O'Higgins 287 Fono 34223 H|A

BOMBAS TRANSVASIJAR VINOS sobre carros. Fábrica Ingeniero Cintolessi. Santo Domingo 1140 Fono 93732. H|A

BOMBAS CENTRIFUGAS IMPORTADAS, nacionales, todos tamaños Motores bencina o eléctricos Fábrica Ingeniero Cintolessi. Fono 93732. Santo Domingo 4140. H|A.

BALANZAS TODAS MARCAS, bombas aceite, Suárez A. y M Schneider y Cía., Lira 1153. Fono 53826. 14 mayo 1950

LAMPARAS A PARAFINA "PRIMUS". Fabricación sueca. Excelente luz. Armería "San Diego". San Diego 59. 20 Ag.

SASTRERIA ROFFE. SAN Diego 107. Confecciones para caballeros. Trajes de medida. Casimires nacionales, importados. Grandes facilidades. 16 S.

26.—MAQUINAS DE COSER.

COMPRO MAQUINAS COSER boletos empeño, objetos alhajas. García Reyes 85. Fono 90191. 30 S

MAQUINAS COSER Y ESCRIBIR compro y vendo. Reparaciones garantidas. Casa Pupko. 10 de Julio 318-B. Fono 34730. H|A

LAMPARAS A PARAFINA "PRIMUS". Fabricación sueca. Excelente luz. Armería "San Diego". San Diego 59. 20 Ag.

SASTRERIA ROFFE. SAN Diego 107. Confecciones para caballeros. Trajes de medida. Casimires nacionales, importados. Grandes facilidades. 16 S.

27.—MAQUINAS DE ESCRIBIR.

MAQUINAS ESCRIBIR SUMADORAS, calculadoras, compro vendo. Reparaciones garantidas Sandera 517. Teléfono 85479. 2 My-1950.

28.—MUSICA.

"CASA ARMONIA" DE PIANOS Merced 675, interior frente Basílica, ofrece pianos de cola y verticales. Las mejores marcas alemanas, etc. Garantía. Amplios créditos. Merced 675. H.A.

28.—MUSICA.

CASA ELBO, VENDE, COMPRA cambia pianos, compostura. Rosas 1225. H|A.

CASA ELBO ARRIENDO POR días para fiestas sociales, matrimonios, santos. Rosas 1225, teléfono 61754. H|A.

FABRICANTE EUROPEO DE PIANOS, Pablo Gallyas Herm, ahora Merced 675, interior, frente Basílica, recibe composturas, transformaciones, afinaciones etc., con garantía. Facilidades. Materiales alemanes y norteamericanos. Merced 675. H A

CASA ELBO FUNDADA ANTOFAGASTA 1905. gran variedad pianos incluso modelos ultramodernos, para departamentos de importación directa. Facilidades Rosas 1225-61754 H|A

LAMPARAS A PARAFINA "PRIMUS". Fabricación sueca. Excelente luz. Armería "San Diego" San Diego 59. 20 Ag

SASTRERIA ROFFE. SAN Diego 107. Confecciones para caballeros. Trajes de medida. Casimires nacionales, importados. Grandes facilidades. 16 S.

29.—MODAS Y CONFECCIONES.

¡¡¡PIELES!!! TECNICO peletero europeo recibe hechuras y transformaciones. Precios módicos San Antonio 470. Fono 81952. 8 N.

CAMISETAS AFRANELADAS $ 65. Descuento a comerciantes. Irarrázaval 470 frente Teatro Andes. 28 Ag.

COMERCIANTES: ROPA INTERior, tejidos de lana de la Fabrica Libertad. Rosas 1367. 10 S.

¡PIELES! TRANSFORMACIONES, curtidos, teñidos. Trabajo perfecto. Precios módicos. "El Canadá" Merced 301. 29 Ag.

CHOMBAS, SWEATERS, PULLover, reversibles y todos los artículos de lana. Del fabricante al consumidor. Precios sumamente bajos. Fábrica "Victoria". San Diego 1775. H|A

CALZONES AFRANELADOS DE seda $ 55. Irarrázaval 470, frente Teatro Andes. 28 Ag

"CASA DOLLY". MODAS. PAQUETería. Gran surtido en calzones, enaguas, medias, calcetines, blusas, chombas, chalecos, paletoes y artículos para regalos. Precios sin competencia. Visítenos sin compromiso alguno. San Antonio 32. Santiago. H|A.

LAMPARAS A PARAFINA "PRIMUS". Fabricación sueca. Excelente luz. Armería "San Diego". San Diego 59. 20 Ag.

PIELES, CONFECCIONES, TRANSformaciones, teñidos. Copiapó 1130. 16 Sep

¡¡OCASION!! VENDO TODA CLASE muebles, menajes, catres. Créditos. San Diego 346. 20 O

¡¡¡OCASION!!! VENDO AMOBLADOS dormitorios, comedor hall muebles sueltos. Delicias 2456 2 Sept.

¿GORDITA? ESBELTA SE VERÁ señorita con fajas-sostenes a medida por Maggie Soffia. Catedral 1269. Of. 2. 23 Ag.

SASTRERIA ROFFE. SAN Diego 107. Confecciones para caballeros. Trajes de medida. Casimires nacionales, importados. Grandes facilidades. 16 S.

30.—MUEBLES Y MENAJES.

MUEBLES NORMANDOS Precios rebajados comedor completo $ 8.400. Living, telas importadas $ 7.800. Mueblería "El Círculo" Arturo Prat 563. 16 S.

¡SEÑORA! COMPRE CATRES, PERO que sean de bronce legítimo Economizará de 400 a 500 pesos directamente en la fábrica "El Imán" de Alberto Contreras. San Pablo 2141. Fono 85129. H|A.

SENSACIONAL: MUEBLES comedor 8 piezas, $ 3.300; Dormitorio, $ 3.700; Livings, $ 2.300; muebles normandos. ¡¡Créditos!! Precios sin competencia. ¡Visítenos! Mueblería "Central". Rosas 1777. H|A

¡¡GRANDES FACILIDADES. PRECIOS bajos!! Muebles toda clase catres, sommieres, colchones. Surtido completo. Mueblería "Victoria". 1217. San Diego 1217. H|A

MUEBLES "A S T R A L". San Diego 458. ¡Alta calidad! Precios bajos. Créditos. 31 D.

ANTES DE COMPRAR SUS MUEBLES, visite "La Principal". Surtido completo en dormitorios, livings, comedores. Piezas sueltas catres bronce, sommieres, colchones. Precios siempre sumamente bajos. Amplias facilidades. San Diego 1497. H|A.

30.—MUEBLES Y MENAJES.

SENSACIONAL: MUEBLES comedor 8 piezas: $ 3.300; Dormitorio, $ 3.700; Livings, $ 2.300; Muebles normandos. ¡Créditos! Precios sin competencia. Mueblería "El Cometa". 1769 San Diego. 1789. H|A.

ELEGANTE DORMITORIO, 2.600, comedor bombé, 2.600; lindo ropero, 3 cuerpos, 1.500; aparador-vitrina, 1.000; juego living, 1.700, marquesas, 500. Tarapacá 1067 casi San Diego. 31 Ag.

FABRICA LAMPARAS DE CRISTAL y metal con plaquetas de cristal. Créditos. Sierra Bella 1355. 30 A

SILLAS, SILLAS, SILLAS, SILLAS cien modelos distintos, cien precios diferentes. Fabrica de Sillas "Osber" Nueva Imperial 4889 Quinta Normal. 11 Sept.

LAMPARAS A PARAFINA "PRIMUS". Fabricación sueca. Excelente luz. Armería "San Diego". San Diego 59. 20 Ag.

MUEBLERIA "WEST-END" OFRece cretonas, linos, felpas, velos para visillos y tapices, a precios sin competencia, por ser importadores y fabricantes. Dieciocho 90. 28 Jl.-1950

BANCO DE MUEBLES. Monjitas 827, frente "La Bahía" ofrece muebles normandos y modernos, de alta calidad. Dormitorios, comedores, livings, muebles sueltos. Créditos. Visítenos. Fabricación propia. H|A.

SASTRERIA ROFFE. SAN Diego 107. Confecciones para caballeros. Trajes de medida. Casimires nacionales, importados. Grandes facilidades. 16 S.

ELEGANTE DORMITORIO, 2.600. Comedor bombé, 2.600. Bonito ropero, 3 cuerpos, 1.450. Marquesas bombé, 500. Juego living, 1.700. Tarapacá 1067. Casi San Diego. 19 A.

FABRICA DE COLCHONES Y SOMIERES "LA POPULAR". Colchones lana y algodón. Somieres reforzados y sobremedida. Marquesitas para niños. Sobrecamas. Frazadas. Catres. Lanas para colchones. Muebles sueltos.— San Diego 841-843. Frente Teatro Caupolicán. Fono 65342. H|A.

COLCHONES Y SOMMIERES DES de $ 150. Marquesas. Catres $ 500. Especialidad medidas composturas. Despachamos provincias. Venta mayor y menor. Fábrica Mapocho 3330. Fono 95302. 27 N.

33.—NEGOCIOS, VENDEN.

POR VIAJE, VENDO URGENTE negocio de joyería y relojería chica; bien ubicada; gran clientela. Tratar Martínez de Rosas 3168. 21 Ag.

LAMPARAS A PARAFINA "PRIMUS". Fabricación sueca. Excelente luz. Armería "San Diego". San Diego 59. 20 Ag.

SASTRERIA ROFFE. SAN Diego 107. Confecciones para caballeros. Trajes de medida. Casimires nacionales, importados. Grandes facilidades. 16 S.

34.—NOTIFICACIONES Y CITACIONES.

EN SANTIAGO, A 13 DE AGOSTO de 1949, en calle Huérfanos N.o 1515, ante el Inspector del Trabajo, señorita Elsa Kloques J., se llevó a efecto la elección de un director del Sindicato Profesional de Empleados de la Caja de Ahorros de Empleados Públicos, siendo elegido el señor Juan Santana Zuleta. El Directorio quedó en la siguiente forma: Presidente, Federico G. Baeza M.; secretario, Waldo Salas S.; tesorero, Manuel Flores R.; directores, Ramón Valverde G. y Juan Santana Z. Se hace la presente publicación en cumplimiento al artículo 378, del Código del Trabajo.— El secretario.— Santiago, agosto 18-949. 21 Ag.

36.—OCUPACIONES BUSCADAS.

OFRECESE AYUDANTE GASFIter con buenas recomendaciones. Chilcé 1646. 21 Ag.

37.—OCUPACIONES OFRECIDAS.

TAQUIGRAFOS DEL CONGRESO dictan cursos rápidos Taquigrafía Pitman y Gregg. Contabilidad Dactilografía al tacto tiempo mínimo. Castellano. Redacción comercial. Aritmética. Matemáticas. Inglés. Dibujo y aplicación propaganda. Preparación exámenes estudiantes, secundarios y oficinistas en general. Se procuran ocupaciones. Diplomas y certificados competencia. Matrícula, 10 a 13 y 15 a 21. Instituto Profesional Superior. Agustinas 640. Teléfono 33649. Casilla 1814. 31 Ag.

NECESITO LAVANDERO Y DESmanchador competentes con libreta. Providencia 1214. 19 Ag.

LAMPARAS A PARAFINA "PRIMUS". Fabricación sueca. Excelente luz. Armería "San Diego". San Diego 59. 20 Ag.

38.—PERFUMERIAS.

LAS PELUQUERIAS DE señoras compran todo lo del ramo, desde el pinche hasta el secador, donde Federico Schnell, Merced 770, local 4, teléfono 34787. H|A.

"AVATTE", FABRICA POSTIZAS de arte. Pelucas, trenzas, rizos armados. Bandera 320. Teléfono 80479. 31 Oc.

LAMPARAS A PARAFINA "PRIMUS". Fabricación sueca. Excelente luz. Armería "San Diego". San Diego 59. 20 Ag.

40.—PREST..MOS, DINERO INVERSIONES.

EL MAS ALTO INTERES CON EL máximo de garantía sin la mas mínima preocupación se obtiene únicamente por intermedio de la Caja de los Propietarios de Chile S. A. Santo Domingo N.o 1249 17 S

PROFESIONAL NECESITA $ 20.000 para ampliar industria ya instalada. Buen interés, Excelentes garantías y amplias referencias bancarias. Nueva Imperial 4889. Quinta Normal. 1.o S.

SOCIOS CAPITALISTAS CON 50 mil cju. necesito: para explotar industria producción inagotable materiales construcción, calidad insuperable, para viviendas económicas, rápida construcción, higiénicas, sísmicas, incombustibles livianas. Informes oficiales. Espléndidas utilidades. Huérfanos 1223. Of. 21. 22 Ag.

LAMPARAS A PARAFINA "PRIMUS". Fabricación sueca. Excelente luz. Armería "San Diego". San Diego 59. 20 Ag.

SASTRERIA ROFFE. SAN Diego 107. Confecciones para caballeros. Trajes de medida. Casimires nacionales, importados. Grandes facilidades. 16 S.

42.—PROPIEDADES COMPRAN.

COMPRO SITIO EL GOLF O PROvidencia, solamente. Bien ubicado, con 25x18 mts. Interesado directo. Cartas a: Rosas 1238. 28 Ag

LAMPARAS A PARAFINA "PRIMUS". Fabricación sueca. Excelente luz. Armería "San Diego". San Diego 59. 20 Ag.

COMPRO SITIO OCASION, CISterna. Tratar: 1.a Transversal 88. Paradero 32. Por Jorge Luco (Gran Avenida). 18 S.

SASTRERIA ROFFE. SAN Diego 107. Confecciones para caballeros. Trajes de medida. Casimires nacionales, importados. Grandes facilidades. 16 S.

43.—PROPIEDADES VENDEN.

S I T I O S URBANIZADOS CON agua, luz y acera de concreto, y rebajados, se venden en la Población Recreo. Micros Matadero-Palma, con disco N.o 13 y por Santa Rosa, paradero Santa Fe. Informes: Santa Fe 1280. Atención diaria, en el terreno. 21 A

SASTRERIA ROFFE. SAN Diego 107. Confecciones para caballeros. Trajes de medida. Casimires nacionales, importados. Grandes facilidades. 16 S.

¿UN SITIO BARATO... BIEN ubicado, buena inversión seriedad. Facilidades? Compreio o vendaio a Lyon & Lopehandia Lida Morandé 450 2.o piso Oficinas 22-23 10 Jn 50

SITIOS, ULTIMOS SITIOS, GRAN población Cerro Navia, poco pie saldo 6 años plazo. Escritura definitiva. Atención permanente. Tratar Mapocho 6060 y Ecuador 4165. 23 Ag

C A R T A G E N A: OPORTUNIDAD vendo sitios muy centrales $ 20.000, $ 30.000. Con $ 2.500 contado; saldo $ 500 mensuales. Edison 4342 paralela San Pablo. 20 Ag.

$ 335.000 EXTENSA CASA 9x50. Siete amplias habitaciones, sala baño completa, frutales excelente locomoción a la puerta. Conferencia 1118. Entrega inmediata. Dueño diariamente. Sin cajas ni intermediarios. 24 Ag.

LAMPARAS A PARAFINA "PRIMUS". Fabricación sueca. Excelente luz. Armería "San Diego". San Diego 59. 20 Ag.

BUNGALOW NUEVO, MAGNIFICO con 16x45 metros, sin habitar. Construcción de primera. Living con chimenea, comedor, hall, tres dormitorios, con closets, etc. Sin comisión. Valor $ 780.000. Facilidades. Acepto ventas por Cajas, con garantía. Av. Montenegro 1718, dos cuadras de Avda. Tobalaba, antes del canal. Tratar su dueño. Rosas 1238. 4 S.

SITIOS, LINDOS, SITIOS, SE abrió la venta, Nueva Población, con frente José J. Pérez, altura 6350, a un paso paradero micros Tropezón. Inicial desde 7.000, saldo 6 años plazo. Título completamente saneados. Escritura definitiva. Tratar: José J. Pérez 6350. Atención permanente. 13 S.

43.—PROPIEDADES, VENDEN.

VENDO SITIOS DOS CUADRAS Gran Avenida con o sin casitas. Facilidades. Pie $ 5.000, 10.000 y 20.000, respectivamente. Tratar su dueño. Paradero 32. Por Jorge Luco, 1.a Transversal 88, Cisterna. 3 S.

LAMPARAS A PARAFINA "PRIMUS". Fabricación sueca. Excelente luz. Armería "San Diego". San Diego 59. 20 Ag.

44.—PROPUESTAS PUBLICAS Y PARTICULARES.

DIRECCION GENERAL DE OBRAS Públicas, Departamento de Hidráulica. Se piden propuestas públicas para la ejecución de las obras de mejoramiento del alcantarillado de Coronel, las que se abrirán el 22 de agosto en curso, a las 16 horas. Bases y demás antecedentes, en la Oficina de Partes, Santiago, 6 de agosto de 1949.— El Director del Departamento. 21-A.

LAMPARAS A PARAFINA "PRIMUS". Fabricación sueca. Excelente luz. Armería "San Diego". San Diego 59. 20 Ag.

45.—RADIOS.

RADIOS TODAS MARCAS, TOCAdiscos. Amplios créditos. Reparaciones garantidas. Servicio domicilio Casa Aravena. Esmeralda 829. Fono 80634. H|A

FERNANDEZ Y CONTRERAS Ltda. Avenida Independencia 453. Fono 45520. Radios RCA. Radios Philips. Arrendamos amplificadores Reparaciones. Servicio técnico. H|A

VENDO LINDOS RADIOS DE VElador. Precios muy bajos. Libertad 20. 18 Ag.

REPARACIONES RADIOS A DOMICILIO: garantidas. Teléfono N.o 48092. 9 S.

COMPOSTURAS RADIOS garantidas. San Diego 233. Fono 68418. H|A

AMPLIFICADORES PARA BAILES, teatros, fiestas, arrendamos. Zan Hnos. Irarrázaval 1970. 44543 26 E. 1950

RADIO RCA Y DISCOS VICTOR "Francisco Figueras y Cía. Santa Isabel 0301-A, entre Avenida Seminario-Condell. Fono 44420. Facilidades. Se arregla toda clase radios. 2 Sept.

VALORICE SU RADIO Y DISCOteca, ordenándoles un mueble enchapado, en Jotabeche 603. 20 Ag.

LAMPARAS A PARAFINA "PRIMUS". Fabricación sueca. Excelente luz. Armería "San Diego". San Diego 59. 20 Ag.

RAUL ALARCON A., RADIOTECnico. Castro 560. Fono 68535. Compro-vendo radios. Reparaciones garantidas, también domicilio. Repuestos. Especialidad: Radíos de Automóviles. Contrucción muebles de radios, todo estilo. Instalaciones eléctricas. Venta artículos eléctricos. H|A.

46.—REMATES

CAJA CREDITO HIPOTECARIO.— 12 septiembre 1949, 15 horas, se rematará propiedad con frente Avenida Ecuador y Camino El Blanqueado, Comuna Quinta Normal este Departamento, ante Tercer Juzgado Civil Mayor Cuantía, Santiago. Mínimo: $ 800.000.— Pagadero: reconociendo por saldos reducción deudas primitivas, por $ 331.500; $ 26.800 y $ 9.200, favor Caja; resto contado.— Bases: Secretaría Tercer Juzgado.— Juicio: Caja-Urzúa y otros.— Título: Archivo Caja.— Boleta: 10 por ciento mínimo.— Secretario. 22 A.

LAMPARAS A PARAFINA "PRIMUS". Fabricación sueca. Excelente luz. Armería "San Diego". San Diego 59. 20 Ag

47.—RESIDENCIALES, PENSIONES.

DUEÑA DE RESIDENCIAL "CARMONA de Cariagena, recibe pensionistas, viandas domicilio. Libertad 936 Santiago. 28 O

RESIDENCIAL: COCINA CHILEna-española. Comida sana, abundante. Piezas c/a muebles. Atención mesa, viandas. — A Prat 827. 5 F 50

ARRIENDO PIEZAS AMOBLADAS personas trabajen afuera, desde 140 pesos semanales. Brasil 44. H A

CONSUMA LA SUPERCALUGA Nacional Industria Casera. Compreia a su propio distribuidor Carlos Aravena. N.O

PIEZAS, PENSION, CABALLEROS solos (dos, tres juntos), baño, teléfono. Precios convenientes Alameda 2646. 5 S

PIEZAS, PENSION MESA, VIANDAS. Recibo pasajeros. Huérfanos 1393. 10 S.

LAMPARAS A PARAFINA "PRIMUS". Fabricación sueca. Excelente luz. Armería "San Diego" San Diego 59. 20 Ag

¡MONEDA 782! DISPONIBLES asoleadas piezas calle matrimonios con hijos, comida aceite. Fono 87126. 25 Ag

SASTRERIA ROFFE. SAN Diego 107. Confecciones para caballeros. Trajes de medida. Casimires nacionales, importados. Grandes facilidades. 16 S.

47.a—RESTAURANTES.

¿QUIERE USTED COMER MUY bien? Pase donde Alfredo. Club Radical. Décima Comuna. Chiles 1950. ¡¡¡Atención esmerada!!! H A

RESTAURANTE CHIQUITO. COcina francesa. Platos exquisitos. Exposición 10. (Estación Central) Teléfono 63126. H.A

LAMPARAS A PARAFINA "PRIMUS". Fabricación sueca. Excelente luz. Armería "San Diego". San Diego 59. 20 Ag.

48.—RELOJERIAS.

¡¡¡RELOJES!!! COMPOSTURAS baratas, garantidas. Negocio muy serio, San Diego 351. Visítenos. H A

H. NACHMANN, RELOJERO TECnico. Huérfanos 757, 4.o piso oficina 406. Componemos relojes toda clase. Absoluta seriedad Trabajos garantidos. Precios módicos.— Huérfanos 757. Fono N.o 66454. H A

RELOJES SUIZOS, LAS MEJORES marcas con facilidades de pago. Relojería Druvi. San Antonio 80 esquina Moneda. 30 N.

¡RELOJES MALOS! RECIbimos toda clase relojes en compostura, aún los rechazados por otras relojerías. Especialidad en cronógrafos. Joyería Bielholder. Bandera 268. 6 Ab. 50

RELOJES MALOS, BOLETOS EMpeño, compro. Delicias 775. Oficina diez. "Kiko". 4 E 50

RELOJERIA-JOYERIA "QUIROZ" Independencia 332. Entrada pasaje. Composturas, Trabajos garantidos. Puntualidad. Cromados en caja para relojes. Anillos plata y oro esmaltados. Vidrios irrompibles para toda clase de relojes. H|A.

LOS MAS BONITOS MODELOS. Relojes suizos, con las más convenientes facilidades de pago, sin recargo. Pida, sin compromiso, la visita de nuestro representante al fono 33660, José Miguel de la Barra N.o 465. Oficina 22. 8 S.

SU RELOJERO DE CONFIANZA: René Holigue. Esmeralda 815. Técnico antiguo en el ramo; trabajo de precisión. Precios módicos. Venta de relojes finos. Compramos oro, brillantes, boletos de relojes oro. H|A.

LAMPARAS A PARAFINA "PRIMUS". Fabricación sueca. Excelente luz. Armería "San Diego". San Diego 59. 20 Ag.

RELOJERIA "LA PRECISION" DE Juan Cabrera F., ofrece relojes por cuenta de fábrica. Despertadores, saldos desde $ 350., Westclox: $ 680. Reparaciones garantidas por su dueño. Créditos. — Diez de Julio 956, al llegar Arturo Prat. H|A.

48.a—SANITARIOS.

TERMO ELECTRICO, AUTOMAtico "Trotter Special" garantizado. Facilidades. San Pablo 3801. Teléfono 92836. 10 Jl. 1950

PARA INSTALACIONES SANITarias: Muga. Vicuña Mackenna 843. Teléfono 34139. 1.o M.-1950

NO HAY MEJOR QUE UNGUENto Monte Santo! 30 S.

SANITARIOS, SALAS BAÑo completas, Silencioso montados, asiento blanco. Tinas baño revestir. W.C. corrientes, lavaplatos, muebles cocinas, cortinas Nylon; califont, cocinas gas, eléctricas. Tratamientos por Caja a empleados. Embalaje provincias. Alameda 369 y San Pablo 1374. 27 O.

SI SU CALIFONT NO FUNCIOna bien, llame a Muga. Teléfono 34139. 1.o M. 50

SASTRERIA ROFFE. SAN Diego 107. Confecciones para caballeros. Trajes de medida. Casimires nacionales, importados. Grandes facilidades. 16 S.

LAMPARAS A PARAFINA "PRIMUS". Fabricación sueca. Excelente luz. Armería "San Diego". San Diego 59. 20 Ag.

49.—SASTRERIAS.

OSORIO RECIBE HECHURAS finas desde $ 900.— ternos medida, desde $ 1.500.— Avenida Matucana 823. H|A.

AMPLIOS CREDITOS SASTRería "La Flor de Matucana". Casimires nacionales e importados Martínez de Rozas 3284. Lado Correo H|A.

TALLERES "VIRA-LIMPIA", SAN Martín 75 y sucursal: San Diego 347. Recibo virados: ternos, abrigos, zurcidos invisibles, transformaciones en tamaños chicos. Trabajos perfectos. 22 Jl. 1950

VIRADURAS TERNOS, ABRIGOS, transformaciones, trajes hombres en trajes jóvenes, zurcidos invisibles. Sastrería Louis San Diego 163, teléfono 80955 22 N

REINALDO ROJAS B., SASTRE cortador 1.er orden, diplomado en Buenos Aires. Hechuras finas pantalones esquí y otros deportes trajes sastre, transformaciones virados Santo Domingo 1124. Fono 64426 H|A

SASTRERIA VASQUEZ. BANDEra 564 (altos) Teléfono N.o 81687 Casimires finos Hechuras H|A

CALZONES AFRANELADOS DE seda $ 55. Irarrázaval 470, frente Teatro Andes. 28 Ag.

SASTRERIA WELLDRESS HEchuras $ 550 virados zurcidos compostura, transformaciones ternos en traje sastre y buzo Independencia 352 H|A

SASTRERIA PASCUAL GRANdes facilidades de pago Entrega inmediata San Diego 928 Ternos confecciones, hechuras finas H|A

SASTRERIA JUAN JOSE JARA Hechuras finas $ 1.000 — Transformaciones ternos en trajes sastre $ 780 Virados perfectos $ 480 Recibo composturas y transformaciones Puente 639 Teléfono 87558 Altos Casa Costova 19 F 1950

¿QUIERE PERFECCION EN SU traje? dirijase a Sastrería "El Viraje" Técnicas hechuras zurcidos inimitables Viraduras perfectas. Transformaciones trajes sastres de señora San Diego N.o 318 Fono 81262 27 N

¡CREDITOS! 12 MESES PLAZO Ternos sobre medida, confección abrigos pilotos Sastrería "El Corte Elegante" de Silvio Meirovich San Pablo 2976 28 Ag

SI PALMA CELIS LE HACE un traje, Ud. se hará personaje. Ahumada 236. Of. 405. Fono 87589. H|A.

SASTRERIA "LAS DOS NACIONES". Bascuñán 38. Ternos, abrigos de medida y confección. Diez meses plazo. H|A.

49.—SASTRERIAS.

GUENDELMAN SASTRE. HEchuras finas. Créditos. San Diego 852, edificio Teatro Caupolicán. 2 Sept

LAMPARAS A PARAFINA "PRIMUS". Fabricación sueca. Excelente luz. Armería "San Diego". San Diego 59. 20 Ag.

NARDOCCI HNOS. SASTres, Alonso Ovalle 1062. Hechuras de primera. Confecciones finas. Casimires inglesas. Teléfono 676[illegible] H|A

SASTRERIA "SALAZ

ULTIMA PAGINA DE ESTA EDICION
EDICION DE 16 PAGINAS.— PRECIO $ 2.—

LA NACION

VIERNES 19 DE AGOSTO DE 1949
SANTIAGO DE CHILE

AVISOS ECONOMICOS CLASIFICADOS

52.a—VIAJES, TURISMO, VERANEO.

PARIS - HOTEL, VALPARAISO Habitaciones vista al mar. Excelentes comidas, delegaciones, precios especiales. Blanco 1067, Teléfono 4644. 30 M. 1950

LAMPARAS A PARAFINA "PRIMUS". Fabricación sueca. Excelente luz. Armería "San Diego". San Diego 59. 20 Ag.

53.—JUDICIALES

QUINTO JUZGADO CIVIL CONCEDIO posesión efectiva herencia intestada de Carmelo Carrasco Astudillo a Silvia del Carmen, Waldo del Carmen y Hugo del Carmen Carrasco Lueiza, sin perjuicio derechos cónyuge María Luisa Lueiza.—Secretario. 19 Agt.

QUINTO JUZGADO CIVIL CONCEDIO posesión efectiva herencia intestada de Alejandro Rosselot Sanhueza a hermanas: Laura, Emilia, Matilde; Elena, María Rosselot Sanhueza y cónyuge Constancia Smith de Rosselot, sin perjuicio sus derechos como tal. Inventario solemne practicaré Secretaría 20 actual, 10 horas.— Secretario. 19 Agt.

INVENTARIO.—EL 20 DEL PRESENTE, a las 10 horas, en mi oficina, Huérfanos 1137, practicaré ampliación del inventario solemne bienes de don Samuel Jory Blamey.— Notaría. José M. Bórquez. 19 Agt.

QUINTO JUZGADO CIVIL CONCEDIO posesión efectiva herencia intestada de Acacio Fraile Fraile a Saturnina Sofía Fraile Pereira, sin perjuicio derechos cónyuge sobreviviente Angela Pereira viuda de Fraile. Inventario solemne practicaré Secretaría, veinte actual, diez horas.—Secretario. 19 Agt.

QUINTO JUZGADO CIVIL CONCEDIO posesión efectiva herencia intestada de Rebeca Asquet Guzmán a Teresa, y Miguel Asquet Guzmán, fallecido y representado por María Eugenia; Adriana Inés y José Miguel Asquet Cifuentes.—Secretario. 19 Agt.

QUINTO JUZGADO CIVIL CONCEDIO posesión efectiva herencia intestada de Bartolomé Tarraza Carrión a Antonio, Rosa, Leonilda, Margarita y María Tarraza Peña, José, Teresa Juan, Ana, Manuel, Bernarda y Sara Tarraza Salinas, sin perjuicio derechos cónyuge sobreviviente Francisca Salinas. Inventario solemne practicaré Secretaría 24 actual, 15 horas.— Secretario. 20 Agt

HOY
De 9.30 a 12.30 y de 14 horas adelante
REMATE DE ROPA
EN LA
CAJA DE CREDITO POPULAR
San Diego N.o 1418—1426
Préstamos de diciembre de 1948 vencidos en junio de 1949 concedidos por Sucursal N.o cinco.
—HAY—
Cortes de seda, lana y algodón, blusas, batas, ternos nuevos, tapados y vestidos.
Cortes de casimir importados y nacionales, calzado, ropa interior, sobretodos, vestones, chalecos, etc.
Sábanas, fundas, manteles, servilletas, frazadas, sobrecamas, visillos, colchas, etc.
PAGO AL CONTADO
ENTREGA INMEDIATA

53.—JUDICIALES

QUIEBRA NEGIB SALOMON SEDAN. —Tercer Juzgado Civil.— Por resolución de 10 de agosto de 1949, túvose por rendida cuenta general administración Síndico, bajo apercibimiento declararse aprobada si no se objetare dentro de quince días.— El Secretario. 19 Agt.

QUINTO JUZGADO CIVIL CONCEDIO posesión efectiva herencia intestada de Florencia del Carmen Aros Paredes viuda de Vega, a hijo Pedro Vega Aros.—Secretario. 19 Agt.

QUINTO JUZGADO CIVIL CONCEDIO posesión efectiva herencia intestada de Juana Risi Scheggia a Héctor Humberto y Eliana María Albina Maldini Scheggia, sin perjuicio derechos cónyuge Humberto Maldini. Inventario solemne practicaré Secretaría, veinte actual, diez horas.—Secretario. 19 Agt.

QUINTO JUZGADO CIVIL CONCEDIO, posesión efectiva herencia intestada de Pedro Arturo Vivado Orsini a hija María Rosa Vivado Prieto, sin perjuicio derechos cónyuge sobreviviente Rosa Mercedes Prieto Eleta. Inventario solemne practicaré Secretaría, Bandera 342, veinte actual, diez horas.—Secretario. 19 Agt.

REMATE: POR ORDEN QUINTO JUZGADO Civil de 9 del actual, se rematarán por intermedio Feria Tattersall, 58 vacas; 22 vaquillas y 12 toritos de raza holandesa, ganado fino de pedigrée registrados en la Sociedad Nacional Agricultura. Demás antecedentes juicio Caja Seguro Obrero con Jaramillo. Facilidades el Tattersall. 19 Agt.

QUINTO JUZGADO CIVIL CONCEDIO posesión efectiva herencia de Juana Navarro Gómez a herederos testamentarios: Julia; Florentina; Raquel; Luisa y Clorinda Moreno Navarro, sin perjuicio derechos cónyuge Rafael Zúñiga Vásquez.—Secretario. 19 Ag.

QUINTO JUZGADO CIVIL CONCEDIO posesión efectiva herencia intestada de Laurencio Pérez Maturana a Rolando, Guillermina, Victoria Eugenia, Elena de las Mercedes, Antonieta y Laura Lucía Pérez Videla, sin perjuicio derechos cónyuge Rosa Videla. Tramítase conforme arts. 40-44 Ley 5,427.—Secretario. 19 Agt.

QUINTO JUZGADO CIVIL CONCEDIO posesión efectiva herencia intestada de Luis Durán Quiroz a cónyuge sobreviviente Mercedes Rosa Durán Quiroz.— Secretario. 20 Agt.

CUARTO JUZGADO CIVIL CONCEDIO posesión efectiva herencia testada de don Ricardo Suárez Iturraide, a Marina Elena, María Luisa, María Teresa, Ricardo 2.o, Ana Della y Luz Berta Suárez Gamboa.—El Secretario. 20 Agt.

POR DECRETO PRIMER JUZGADO Civil del nueve de agosto concedióse posesión efectiva herencia intestada causada por fallecimiento don Pedro Fernando Ramírez Soto-Aguilar, a doña Florinda del Carmen y a don Ricardo Fernando Ramírez Soto-Aguilar sin perjuicio derechos cónyuge sobreviviente doña Berta Peradotto viuda de Ramírez. Practicaré inventario solemne 22 agosto presente año, 15 horas, Bandera 342.— Secretario. 19 Agt.

QUINTO JUZGADO CIVIL, 9 AGOSTO, concedió posesión efectiva herencia intestada de doña Carolina del Carmen Palma Vergara, a sus hijos legítimos Aída del Carmen, Luis Segundo, Gilberto Armando, Hernán Segundo y Adela Rosa Briseño Palma, sin perjuicio derechos cónyuge sobreviviente Luis Briseño Valdés.— Secretario. 20 Agt.

QUINTO JUZGADO CIVIL CONCEDIO posesión efectiva herencia intestada de Ana Sellan Nasif o Elías viuda de Nazar a Carlos, Ana, José, Fortunato Jorge y Raúl Nallip Nazar Sellán. Tramítase conforme arts. 40-44 Ley 5,427.—Secretario. 19 Agt.

CUARTO JUZGADO CIVIL, CONCEDIÓ posesión efectiva herencia de don José Miguel Albornoz, a señores Manuel Fernando, Margarita del Carmen, Santiago y Bella Ester Albornoz Barrera y a doña Honorata Barrera Barraza. El 22 del presente, a las 16 horas, practicaré inventario solemne. —El Secretario. 20 Agt.

53.—JUDICIALES.

QUINTO JUZGADO CIVIL CONCEDIO posesión efectiva herencia intestada de Tomás Moya Vergara a hermanos: Guillermo del Carmen y Felicia del Carmen Moya Vergara y a cónyuge María Agustina Errá viuda de Moya, sin perjuicio sus derechos como tal. —Secretario. 20 Agt.

QUINTO JUZGADO CIVIL CONCEDIO posesión efectiva herencia intestada de Baldramina González Gaete a Ana Elolsa, Rosa del Carmen, Ramón Amador, Arturo Guillermo, Baldramina del Carmen y Hayra Hydeth Contreras González, sin perjuicio derechos cónyuge sobreviviente Ramón Contreras Orellana. Inventario solemne practicaré Secretaría, 22 actual, 15 horas.—Secretario. 20 Agt.

CUARTO JUZGADO CIVIL, CONCEDIO posesión efectiva herencia intestada de doña Elisa Valenzuela viuda de Aspillaga, a los señores Pedro, Manuel, Carlos y Augusto Aspillaga Sotomayor.—El Secretario. 20 Agt.

QUINTO JUZGADO CIVIL CONCEDIO posesión efectiva herencia de Clara Rosa Argandoña Alvarez a heredera testamentaria Laura Argandoña Galán de Olivares.—Secretario. 20 Agt.

QUINTO JUZGADO CIVIL CONCEDIO posesión efectiva herencia intestada de Luis Vera Barrera a hija María Luisa Vera Reveco, sin perjuicio derechos cónyuge sobreviviente Sara Reveco viuda de Vera. Inventario solemne practicaré Secretaría, Bandera 342, veinte actual, diez horas.— Secretario. 19 Agt.

PRIMER JUZGADO CIVIL, RESOLUCIÓN dieciseis agosto presente año, concedió posesión efectiva herencia intestada Rosario Catalán Erazo a José Sáez Campos.—El Secretario. 20 Agt.

QUINTO JUZGADO CIVIL CONCEDIO posesión efectiva herencia intestada de Arturo Alfaro Tejeda a Arturo Segundo, Isaura María, Galvarino Ernesto, Fresia Yolanda, Sergio Lautaro y Eliana Tegualda Alfaro Reyes, sin perjuicio derechos cónyuge Agustina Reyes Bravo.— Secretario. 20 Agt.

CUARTO JUZGADO CIVIL, CONCEDIO posesión efectiva herencia intestada de doña julia Charpentier Bastien, a doña Blanca Bastien viuda de Charpentier.—El Secretario. 20 Agt.

CUARTO JUZGADO CIVIL, CONCEDIÓ posesión efectiva herencia de doña María Inés Díaz Orellana, a Leandro Andrés y Alfredo Alejandro Rodríguez Montenegro. El 22 del presente, a las 16 horas, practicaré inventario solemne.—El Secretario. 20 Agt.

REMATE JUDICIAL. — EL 20 DEL presente, a las 14.30 horas, en el fundo "San José de Las Claras", departamento San Bernardo, ante el Martillero Pedro N. González S., se rematarán: 1 Tractor "C" Allis Chalmers, motor 061184. 1 Sembradora maíz, y 1 Cultivadora maíz. Así se decretó en juicio ejecutivo 99205 que ante el 4.o Juzgado Civil de Mayor Cuantía en lo Civil de Santiago, sigue Corporación de Fomento de la Producción con Rodolfo Jaramillo Barriga.—El Secretario. 19 Agt.

EMPRESA EDITORA ZIG-ZAG S. A.

CITACION Y CIERRE DEL REGISTRO

Por acuerdo del Directorio cítase a Junta General Ordinaria de accionistas, para el martes 23 del presente, a las 16 horas, en las oficinas de la Sociedad, Av. Santa María 076, con el objeto de tratar sobre la Memoria y Balance correspondiente al ejercicio financiero terminado el 30 de junio del presente año.

Para estos efectos, el registro de accionistas permanecerá cerrado desde el 16 al 23 del presente, ambas fechas inclusive.

Santiago, 16 de agosto de 1949.
C. HERIBERTO HORST,
Gerente.

53.—JUDICIALES.

REMATE.— LOS DIAS 20 Y 21 DEL presente, desde las 9.30 adelante, por intermedio de la Feria "El Tattersall", en el fundo "San José de Las Claras", comuna de Puente Alto, saldrán a remate 36 animales, entre vacas y vaquillas, algunas de ellas con crías, y un toro, todos ellos holandeses, finos, inscritos en los Registros de la Sociedad Nacional de Agricultura, con los siguientes N.os: 18707, 18708, 18714, 18978, 14940, 6837, 15670, 8893, 8999, 9006, 12039, 12767, 14783, 7886, 12382, 8330, 17617, 19424, 14079, 14080, 14081, 14083, 14084, 19426, 19605, 19614, 19616, 19617, 19618, 19305, 20100, 20101, 8319, 7308, 19499 y 10840; el toro inscrito con el N.o 20789. Así se ha ordenado en la ejecución N.o 88676 que sigue la Caja de Crédito Agrario a don Rodolfo Jaramillo Barriga ante el 3.er Juzgado de Mayor Cuantía en lo Civil de Santiago. 19 Agt.

PRIMER JUZGADO CIVIL, RESOLUCIÓN dieciséis agosto presente año, concedió, con beneficio inventario, posesión efectiva herencia intestada Ricardo Segundo Jara Cáceres a María Marcelina y Jaime Fernando Jara Steffanini, sin perjuicio derechos cónyuge sobreviviente Norma Steffanini. Practicaré inventario solemne 25 agosto presente año, 15 horas, Bandera 342.—El Secretario. 22 Agt.

SEGUNDO JUZGADO, RECTIFICO Y amplió auto posesión efectiva ignacio Fernández Delgado en sentido que ella es parte intestada y testada, siendo heredera también Luisa Manzanares Blanco, sin perjuicio sus demás auto posesión efectiva Ignacio Edita y Arcelia Fernández Labera; Piedad, Luisa, Manuel y Gonzalo Fernández Manzanares.— Secretario. 22 Agt.

NOTIFICACION. — JUICIO PRIMER Juzgado Civil Mayor Cuantía "Cordero con Ramírez". Pidió Cordero Díaz, chofer, Matías Cousiño 199, Oficina 830, demanda a su mujer, Elvira Ramírez Calquín, profesión y domicilio ignorados, fin declárese nulo matrimonio celebrado entre ambos 30 agosto 1914 ante Oficial Civil Circunscripción Romeral, Cuarta Departamento Curicó, fundado incompetencia dicho funcionario, por carecer ambos domicilio o residencia dentro esa circunscripción. Solicita acójase demanda, declarándose nulo matrimonio referido y procederse cancelación inscripción correspondiente. Primer otrosí, pide notificación avisos extractados y que demandada fije domicilio dentro radio urbano Tribunal, plazo sexto día, apercibimiento hacérsele notificaciones estado diario; segundo, abogado y poder. Proveyóse: Santiago, diecioche de marzo de 1949. A lo principal por interpuesta la demanda, traslado; al primer otrosí, no ha lugar; al segundo, téngase presente. Papel de $ 6.— N.o 113513.— D. Fuentealba.— Campos.— Pedida reposición mérito diligencias ordenadas y practicadas. Juzgado accedió a ella, aceptando petición primer otrosí, ordenando tres publicaciones "La Nación" y "La hora", una en el Diario Oficial, y que demandada fije domicilio dentro radio urbano Tribunal sexto día, bajo apercibimiento solicitado. Notifico todo lo anterior a Elvira Ramírez Calquín.—Secretario. 19 Agt.

LAMPARAS A PARAFINA "PRIMUS". Fabricación sueca. Excelente luz. Armería "San Diego". San Diego 59. 20 Ag.

53.—JUDICIALES

PRIMER JUZGADO CIVIL, RESOLUCIÓN diecisiete agosto presente año, concedió con beneficio de inventario, posesión efectiva herencia intestada José Arburúa Arburúa a Regina Mercedes Muñoz Rojas. Practicaré inventario solemne, 24 agosto presente año, 16 horas, Bandera 342.—El Secretario. 22 Agt.

PRIMER JUZGADO CIVIL, RESOLUCIÓN diecisiete agosto presente año, concedió con beneficio de inventario, posesión efectiva herencia intestada Armando León Elabaca a Pedro Armando, Mario y Luis Sergio León Elabaca, sin perjuicio derechos cónyuge sobreviviente Elvira Godoy Troncoso. Practicaré inventario solemne, 24 agosto presente año, 15 horas, Bandera 342.—El Secretario. 22 Agt.

PRIMER JUZGADO CIVIL, RESOLUCIÓN diecisiete agosto presente año, concedió, con beneficio de inventario, posesión efectiva herencia intestada María Herrera Monzón viuda de Gómez a Gustavo Alfonso, María, Beatriz Eugenia y Héctor Raúl Edmundo Gómez Herrera. Practicaré inventario solemne, 24 agosto presente año, 15 horas, Bandera 342.—El Secretario. 22 Agt.

CUARTO JUZGADO CIVIL, CONCEDIÓ posesión efectiva herencia intestada de doña Ana Reyes Ahumada de Lira, a Valentín, María Hilda, Dagoberto, Ana Eliana, Delia y José Hugo Reyes Lira, y a don José Lira Jorquera. El 22 del presente, a las 16 horas, practicaré inventario solemne.—El Secretario. 20 Agt.

MUEBLES CONFORTABLES
"PRAGA"
MERCED 631 FONO 30117
Gran exposición de toda clase de muebles confortables comedores de estilo y muebles sueltos. Composturas, transformaciones, fundas, etc. Precios sumamente bajos. Créditos. Visítenos sin compromiso alguno

LETRAS — CHEQUES
Cóbranse rápidamente
No exigimos anticipos para gastos. Responsabilidad, experiencia.
Unión Forense
AHUMADA Núm. 370
OFICINAS N.o 604-606
TELEFONO Núm. 86467
ATENCION: De 10 a 12.30 P. M. y de 5.30 a 7 P. M.

53.—JUDICIALES.

QUINTO JUZGADO CIVIL CONCEDIO posesión efectiva herencia intestada de Abraham Melej Gabriel a hijos: Carlos, Elías, José, Juan Arturo, Alberto, Raúl, Abraham Segundo, Carmela, Félix Gustavo, Alfredo, Hugo Emilio, María Edith, Sylvia Alicia y Guillermo Melej Nazar, sin perjuicio derechos cónyuge sobreviviente Emilia Nazar Féres. Tramítase conforme arts. 40-44 Ley 5,427.—Secretario. 20 Agt.

QUINTO JUZGADO CIVIL CONCEDIO posesión efectiva herencias intestadas de José Nazar Manzur o Siluen o Pichara y de Elena Pérez viuda de Nazar a Carlos, Emilia, Nayibe, Dolores, Alfredo, Carmen Nazar Féres y a nieta Elvira Elena Martínez Nazar, en representación Elena Nazar Féres. Tramítase conforme arts. 40-44 Ley 5,427.—Secretario. 20 Agt.

POR AUTO 17 DEL PRESENTE CUARto Juzgado Civil concedió posesión efectiva herencia intestada de Juan Salazar Moreno, a su madre legítima María Moreno viuda de Salazar, y a su cónyuge sobreviviente Clementina Guzmán Opazo.—El Secretario. 22 Agt.

REMATE: ANTE QUINTO JUZGADO Civil remataráse el 9 septiembre próximo, 15 horas, propiedad ubicada calle Parifia 488 Santiago. Mínimum subasta $ 120.000. Garantía 10% mínimum. Boleta bancaria o Valevista orden Juzgado. Demás bases juicio "López con Barrios", Manterola. — Secretario. 22 Agt.

Antonio Osiac y Cía.
ALFOMBRAS
Pone a disposición del público su DEPOSITO DE VENTA, ubicado en
Av. B. O'Higgins 865
2.o PISO. Gran surtido en ESTILO FLORAL Y TIPO PERSA.
Fabricamos también sobre medida y para escalas.
CONCEDEMOS AMPLIAS FACILIDADES DE PAGO
Se atiende sábado todo el día

PLANCHAS DE FIERRO
GALVANIZADAS DEL N.o 30 AL N.o 20 3x8 PIES
PRECIOS BAJOS
G. SACK y Cía.
DIEZ DE JULIO 395
FONO 35023

53.—JUDICIALES

CUARTO JUZGADO CIVIL, CONCEDIO con beneficio inventario, posesión efectiva herencia intestada de doña Inés Pérez Ovalle, a doña Inés, don Ruperto y don Alejandro Pierro Pérez. El veintidós del presente, a las 16 horas, practicaré inventario solemne.—El Secretario. 22 Agt.

QUINTO JUZGADO CIVIL CONCEDIO con beneficio inventario, posesión efectiva herencia intestada de don Laurencio Pérez Maturana a hijos legítimos Rolando, Guillermina, Victoria Eugenia, Elena de las Mercedes, Antonieta y Laura Lucía Pérez Videla, sin perjuicio derechos cónyuge sobreviviente, doña Rosa Videla viuda de Pérez. Tramítase conformidad artículos 40-44 Ley 5,427.—Secretario. 20 Agt.

QUINTO JUZGADO CIVIL CONCEDIO posesión efectiva herencia de Lucila Abarca Espejo a heredero testamentario Arsenio Poncea Abarca.— Secretario. 22 Agt.

BOMBAS.—

11.a COMPAGNIA DE "Pompa Italia".— Bombas Capitano, citasi la Compagnia esercizio per martedì 16 c.m. alle ore 21.45. Luogo: Plaza Ercilla. Tenuta di L'Aiutante.

DECIMA COMPAÑIA DE "Patria y Trabajo".—De Capitán, cítase a ejercicio viernes 19 del corriente, 8 horas: Punto de reunión: El Uniforme de Trabajo.— El

SEGUNDA COMPAÑIA DE ros "Esmeralda".— Cítase para el viernes 19, a las Punto de reunión: El Cuforme de trabajo.—El Ayu

LAMPARAS A PARAFINA mus". Fabricación sueca lente luz. Armería "San San Diego 59.

FOLLETOS EN VENTA E
"EL DIARIO OFICIAL
AGUSTINAS 1269
Nuevo Abandono de Familia .. .. .. $
Alcantarillado, Reglamento .. .. ..
Contadores, Ley .. ..
Nuevo Estatuto Administrativo .. ..
Nuevo Impuesto a la Renta .. .. ..
Instalaciones Interiores, Reglamento
Nueva Ordenanza Construcciones Económicas .. ..
Reglamento Elec., Obras Pavimentación N.o 3, 148 .. ..
Reglamento Elec., Obras Particulares N.o 411 .. ..
Empleados Particulares, Ley 7,295 ..
Ordenanza General de Construcciones
Farmacias, Reglamento .. ..
Especialidades Farmacéuticas, Reglamento .. ..
Ordenanza Local de Const. para Santiago
Consejo Comerc. Exterior Reglam. Divisas .. ..
Ley Electoral, Texto Refundido .. ..
Ley de Timbres y Estampillas, Texto Refundido .. ..
GASTOS DE FRANQUEO, para pedidos de provincia viar $ 3.— como mínimo, o $ 1.— por cada folleto citado, siempre que el número sea mayor de 3 ejemp
NO SE HACEN DESPACHOS CONTRA REEMBOL

PROPUESTAS PUBLICAS

CAJA PREVISION DE EMPLEADOS PARTICULARES

Solicítanse propuestas públicas para la construcción de 24 casas en la ciudad de Victoria. Las propuestas se abrirán simultáneamente en el despacho del señor Vicepresidente Ejecutivo, en Santiago, y en la oficina del Agente de la Caja en Temuco, el día 12 de Septiembre a las 16 horas.

EL VICEPRESIDENTE EJECUTIVO

IMPORTANTE Y GRAN REMATE DEL AFAMADO CRIADERO HOLSTEIN FRIESIAN "LA REINA"

Los días sábado 20 y domingo 21 del Pte
(AUNQUE LLUEVA)
Este criadero rematará la totalidad de sus productos, los cuales reúnen las mejores corrientes de sangres lecheras importadas al país

GLENAFTON RAG APPLE ALERT:

Toro padre del criadero, importado del Canadá y único reproductor en Chile que en la actualidad reúne las altas distinciones: XXX ALL AMERICAN y ALL CANADIAN 1946 y 1947. Sus 61 hermanas probadas tienen 95 records con el más alto promedio en Canadá. (Hasta junio de 1949).

100 VACAS finas inscritas entre preñadas y en leche.

30 VAQUILLAS finas inscritas cubiertas y preñadas.

50 VAQUILLAS de 1 1|2 año y menores, finas inscritas. Siendo estas últimas, en gran parte, hijas del toro GLENAFTON RAG APPLE ALERT.

20 TORITOS finos inscritos de 1 año y menores, en su mayoría hijos del toro GLENAFTON RAG APPLE ALERT.

Tanto las vacas como las vaquillas están preñadas en su gran parte por el reproductor GLENAFTON RAG APPLE ALERT.

Todo el ganado por rematarse tiene certificados de sanidad al día, de tuberculosis y Bang, otorgados en su totalidad y en carácter oficial por el INSTITUTO DE INVESTIGACIONES VETERINARIAS DEL MINISTERIO DE AGRICULTURA.

Asimismo, está vacunado contra la fiebre aftosa con la vacuna Waldmann y oportunamente se le ha aplicado las vacunas contra el carbunclo y la hemoglobinuria.

Las vacas y vaquillas tienen informes del estado genital y se presentan con diagnóstico de preñez realizado por el Dr. veterinario señor Arturo Hernández Naus.

Hay catálogos con datos completos de los antecedentes, estado sanitario y producciones controladas.

CREDITOS:

Se otorgarán créditos especiales para la adquisición de estos productos, los que deberán solicitarse con la debida anticipación en nuestras oficinas generales: Moneda 1020, piso 2.o.

ORDEN DEL REMATE:

SABADO 20, A LAS 10 A. M. — Remataremos vacas finas inscritas, en leche y preñadas, del N.o 1 al 60 del Catálogo.

SABADO 20, A LAS 2 P. M. — Continuaremos con las vacas finas inscritas, en leche y preñadas, del N.o 61 al 102, y vaquillas finas inscritas, cubiertas y preñadas del N.o 103 al 120 del Catálogo.

DOMINGO 21, a las 10 A. M.— Comenzaremos con vaquillas finas inscritas de 1 1|2 año y menores, del N.o 121 al 184 del Catálogo.

DOMINGO 21, A LAS 2 P. M. — Remataremos el gran producto ALL AMERICAN Y ALL CANADIAN 1946 y 1947, GLENAFTON RAG APPLE ALERT, y los toritos menores en el mismo orden del Catálogo.

UBICACION:

El Criadero "La Reina" queda en el Fundo "San José de Las Claras" de Viñas Unidas, por el camino de Santa Rosa hacia los Bajos de Mena y a una cuadra del cruce a San Bernardo.

PERMISO DEL TRANSITO:

Los interesados en el remate y que por la patente de registro de su automóvil queden excluídos de transitar los días de limitación, pueden pasar a inscribirse en nuestras oficinas para la obtención del permiso correspondiente para concurrir al remate.

NOTA: El ganado está desde esta fecha a la vista y los interesados pueden ver las ordeñas que se hacen diariamente a las 5 A. M., 11 A. M. y 5 P. M. Habrá facilidades para almorzar en el fundo.

MAQUINARIA AGRICOLA:

El sábado 20, a las 2 P. M.
1 tractor "Allis Chalmers", modelo C, con ruedas de goma. 1 sembradora de maíz. 1 cultivadora de maíz. 2 carros Colosos de 4 toneladas.
El remate de la maquinaria agrícola lo efectuará el señor

PEDRO N. GONZALEZ
Martillero Público de San Bernardo

SOCIEDAD "EL TATTERSALL"

GRAN REMATE DE TOROS
CRIADERO HOLSTEIN FRIESIAN
"LA REINA"

DOMINGO 21 DEL PRESENTE,
A LAS 14 HORAS
(AUNQUE LLUEVA)

Remataremos los siguientes productos que reúnen las mejores Corrientes de gre lecheras importadas al país:

N.o 187 REX CONCENTRATE PARAGON — Nacido 18—12—47. Insc. N.o 20314. Crotal 1003 — Padre: Carnation Pa Madre: Paragon Co trate Pansy.

N.o 188 REX PREMIUM PARAGON ANDY — Nacido 5—6—48. Insc. N.o 20876. Crotal 1057 — Padre: Carnation Pre Madre: Paragon Cr Chieftain An

N.o 189 REX PARAGON CONCENTRATE SAM — Nacido 17—6—48. Insc. N.o 20879. Crotal 1059 — Padre: Carnation Pa Madre: Concentrate by Sensation.

N.o 190 REX PREMIUM BURKE FARWAY — Nacido 5—8—48. Insc. N.o 11956. Crotal 1065 — Padre: Carnation Pre Madre: Man O War ke Fay.

N.o 191 REX PARAGON EDUCATOR — Nacido 1—9—48. Insc. N.o 11958. Crotal 1069 — Padre: Carnation Pa Madre: Ongolmo Cr tion. premie na.

N.o 192 REX RENOWN AMBAJEN — Nacido 3—9—48. Insc. N.o 11959. Crotal 1070 — Padre: Renown A Souvenir. Madre: Paragon sador Jenny.

N.o 193 REX PARAGON AMBADAR — Nacido 4—9—48. Insc. N.o 11960. Crotal 1071 — Padre: Carnation Pa Madre: Ambassador gie Darling.

N.o 194 REX PARAGON DARKNESS PATRIOT — Nacido 18—9—48. Insc. N.o 11972. Crotal 1072 — Padre: Carnation Pa Madre: Renown Dar Lassie.

N.o 195 REX PARAGON BRIGHT — Nacido 23—9—48. Insc. N.o 11961. Crotal 1074 — Padre: Carnation Pa Madre: Aurora.

N.o 196 REX RENOWN PENSU — Nacido 5—10—48. Insc. N.o 11962. Crotal 1076 — Padre: Renown A Souvenir. Madre: Pensacora.

N.o 197 REX RENOWN PRETTY PRINCESS LUCKY — Nacido 7—10—48. Insc. N.o 11963. Crotal 1078 — Padre: Renown A Souvenir. Madre: Pretty Co Princess Kryn

N.o 198 REX PARAGON PATHFINDER — Nacido 12—10—48. Insc. N.o 11964. Crotal 1080 — Padre: Carnation Pa Madre: Renown Pa der Ruby.

El ganado por rematarse tiene certificados de sanidad al día de tuberculosis Bang otorgados en su totalidad en carácter oficial por el INSTITUTO DE INVESTIG CIONES VETERINARIAS DEL MINISTERIO DE AGRICULTURA, estando, además, cunados contra la fiebre aftosa con la vacuna Waldmann, y aplicado las vacunas tra el Carbunclo y la Hemoglobinuria.

CREDITOS.— Se concederán créditos especiales. Los interesados en adquirir tos productos, pueden solicitarlos con anticipación en nuestra Oficina, Teatinos

UBICACION.— El criadero "LA REINA" queda en el fundo "San José de L Claras" de Viñas Unidas por el camino de Santa Rosa hacia los Bajos de Mena y una cuadra del cruce a San Bernardo.

"LA RURAL" S. A. DE FERIAS