Campeonato Panamericano de Fútbol.-

El cuadro brasileño sigue puntero: 2-1 derrotó a México

En el preliminar de anoche, los chilenos perdieron 2-1 con Costa Rica

MEXICO, 8 (UP).— En medio de un ambiente de expectación, causado por las afirmaciones de sus entrenadores, en cuanto a que ambos equipos saldrían a buscar la victoria en cualquiera forma, Chile y Costa Rica se enfrentaron en el primero de los dos partidos de esta noche, ante 50.000 fanáticos reunidos en el estadio de la Ciudad Universitaria. El triunfo correspondió a los costarricenses por 2 goles contra 1.

A pesar de que el equipo chileno entró a la cancha en calidad de favorito, los costarricenses se presentaron derrochando optimismo después de haber estado a punto de derrotar a Argentina en un partido en el que nadie le concedía la mayor posibilidad ni siquiera de una defensa sólida.

Los equipos presentaron estas alineaciones iniciales:

CHILE.— Escuti; Almeyda y Carrasco; Alvarez, Cortés y Cubillos; Ramírez, Hormazábal, Robledo, Tello y Sánchez.

COSTA RICA.— Pérez; Cordero y Alex Sánchez; Solís, Rodríguez y Esquivel; Herrera, Montero, Monge, Murillo y Méndez.

(A la página 2, columna 7)

TIEMPO PARA SANTIAGO:
BUENO, ALGO NUBOSO.
TEMPERATURA DE AYER:
MAXIMA: 26,5 grados C, a las 15 horas 45 minutos.
MINIMA: 18,3 grados C, a las 7 horas 40 minutos.
El Sol saldrá a las 6 horas 37 minutos, y se pondrá a las 19 horas 8 minutos.— La Luna saldrá a las 3 horas 50 minutos, y se pondrá a las 17 horas 18 minutos.
FASE: Luna nueva el 12 del presente.

LA NACION

AÑO XL — VIERNES 9 DE MARZO DE 1956 — SANTIAGO DE CHILE — PRECIO $ 25.— N.o 13.974

EDICION DE 20 PAGINAS

CRONICA	Págs. 1, 2, 3 y 5	GREMIALES	Pág. 12
REDACCION	4	HIPICA	13, 14 y 15
POLITICA	5	DEPORTES	16 y 17
SOCIAL	6 y 7	CLASIFICADOS	18
EDUCACION	8 y 9	TEATROS	19
CABLES	10 y 11	MAGAZINE	20
PROVINCIAS	10		

Consejo de Seguridad de Naciones Unidas intervendría en conflicto árabe-israelí

Las potencias occidentales lo pedirán para mantener la paz en Medio Oriente

EE. UU. Y GRAN BRETAÑA ESTAN DISPUESTOS A IMPEDIR GUERRA

WASHINGTON, 8. — (UP). — Las autoridades revelaron hoy que las potencias occidentales están pensando en pedir al Consejo de Seguridad de las Naciones Unidas la adopción de una resolución formal reclamando que Israel y los árabes mantengan la paz en levante.

La iniciativa está de acuerdo con la petición hecha ayer por el Presidente Eisenhower de una acción "urgente y pronta" de las Naciones Unidas para impedir que la disputa Arabe-Israeli adquiera los caracteres de una guerra en gran escala.

Por otra parte, se reciben de Londres noticias de que los Estados Unidos y Gran Bretaña han acordado hacer una demostración de fuerza en el mediterráneo oriental para dar mayor realce a su determinación de prevenir una guerra en gran escala.

Fuentes londinenses dijeron que la estrategia quedó descubierta con el anuncio de ayer de que la semana pasada se enviara al Mediterráneo un batallón de infantería de marina para hacer "prácticas" con la sexta flota norteamericana.

La marina de los Estados Unidos, no obstante, insistió hoy, en una declaración hecha aquí, que el envío de esas fuerzas no tiene nada que ver con la crisis del Mediano Oriente. Dijo que se trata sencillamente de parte de un "despliegue periódico" de fuerzas reglamentario para instrucción y participación de ejercicios militares de la organización del Tratado del Atlántico del norte (OTAN).

A pesar de las negativas oficiales, los diplomáticos de esta capital interpretan generalmente el desplazamiento del batallón de infantería de marina como una franca advertencia a ambas partes en disputa en Levante de que deben mantener la paz, y dicen que la disposición fue indudablemente aprobada por el Departamento de Estado.

Un diplomático de elevada posición dijo: "Los Estados Unidos no objetarán, ciertamente, si el pueblo del Mediano Oriente concibe la idea, con una demostración de fuerza, de que el Oeste tiene seria intención de prevenir una guerra".

Subraya la significación atribuida generalmente al desplazamiento de las fuerzas citadas el hecho de que el anuncio fue hecho resaltar en titulares a toda página en los periódicos de Londres.

Los funcionarios dicen que el Occidente está considerando una amplia variedad de posibles actos de las Naciones Unidas para aminorar la amenaza de guerra.

FRANCO APOYO. — LONDRES, 8. — (UP). — Estados Unidos, Gran Bretaña y Francia celebran negociaciones secretas en Washington sobre la forma de intervenir "conjunta, rápida y activamente", en el Mediano Oriente en caso de que las actuales demostraciones de

(A la página 11, columna 8)

Alcaldía dispuso la creación de tres nuevas ferias

Por resolución de la Alcaldía de Santiago, se dispuso a contar desde ayer el funcionamiento de ferias libres en la Avenida Brasil, de General Mackenna a Mapocho, los días martes y viernes; en Bascuñán Guerrero, a la altura de Centenario, los miércoles y sábados; en la Plaza Almagro los jueves y domingos.

Personal de la SAP quedará a cargo del control de precios en estos centros de abastecimiento.

Exposición de arte chileno en EE. UU.

Ayer fue inaugurada en la Sala del Carnegie International Center, de Nueva York, la Exposición de Arte Contemporáneo Chileno, muestra que permanecerá abierta hasta el día 24 del presente mes.

El señor Armando Zegri, representante de la Facultad de Bellas Artes en los Estados Unidos, ha iniciado gestiones tendientes a la realización de nuevas exposiciones de artistas chilenos en el país del norte.

INUNDACIONES EN FRANCIA

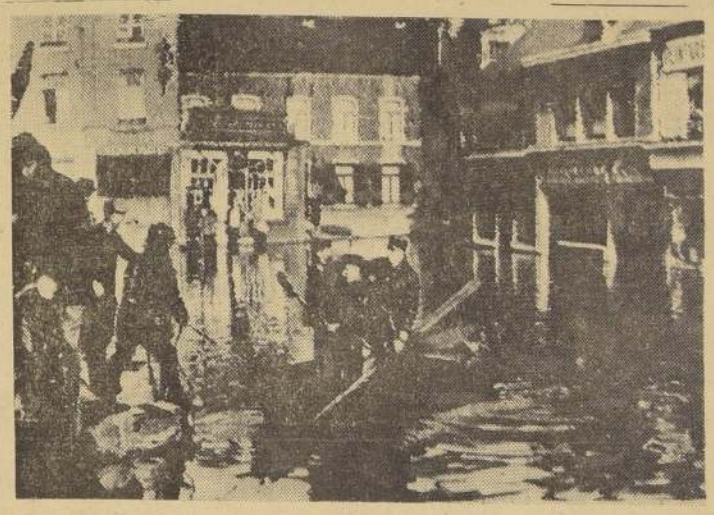

HAUTMONT, Francia.- Bomberos y policías rescatan con botes, a habitantes de esta ciudad, al producirse inundaciones provocadas por el Río Sambre, en el norte de Francia. — (Radiofoto United Press).

Regresó Embajador de EE. UU.

De regreso de sus vacaciones pasadas en su país, llegó de regreso ayer a la capital el Embajador de los Estados Unidos, señor Willard L. Beaulac. Acompañaron en el viaje al diplomático su señora esposa y sus dos hijos. En el aeropuerto fue esperado por funcionarios de la Cancillería, de la Embajada y por amigos personales.

662 nuevas industrias instalan en el país

Proporcionarán trabajo a 15 mil 882 obreros

Un total de 15 mil 882 obreros absorberán 662 nuevas industrias, cuya instalación fue autorizada por el Departamento respectivo del Ministerio de Economía.

La mayoría de estas plantas está a punto de entrar en trabajo, y sus principales instalaciones ya se encuentran listas, de acuerdo con las informaciones proporcionadas por funcionarios de la Subsecretaría de Comercio.

Las autorizaciones para que estas nuevas industrias procedan a su instalación e inicien sus actividades, fueron concedidas durante el último año. Su funcionamiento es el resultado directo de la política de otorgar facilidades a los industriales, especialmente a través de las diversas disposiciones sobre las materias contenidas en el Estatuto del "Inversionista Extranjero".

Su instalación significa agregar a la producción un capital de 12 mil 624 millones 832 mil 330 pesos.

ACTIVIDAD INDUSTRIAL CHILENA.— Funcionarios del Departamento de Industrias del Ministerio de Economía informaron que durante 1955 se instalaron en el país 639 industrias en Santiago y 259 en provincias, todas las cuales se en-

(A la página 2, columna 5)

"La epidemia de poliomielitis no ha alcanzado nuestro país"

Declara el Director del Servicio Nacional de Salud

Consultado ayer el Director del Servicio Nacional de Salud, Dr. Guillermo Valenzuela Lavín, sobre las medidas preventivas adoptadas por el SNS, ante las alarmantes noticias sobre la epidemia de poliomielitis, que se ha desatado en Buenos Aires, y el peligro de que este flagelo se pueda propagar a nuestro país, a través de las vías aéreas y ferroviarias, declaró que hasta el momento no se ha tomado ninguna precaución por no ser necesaria.

Añadió que año por año se registran en nuestro país, casos de poliomielitis durante la época estival, los que en esta temporada no habían sido superiores a los de otros periodos. "No se han adoptados medidas de emergencia —declaró— porque aún no tenemos epidemia y además, porque es un mal tan difícil de controlar que casi nada es lo que se puede hacer".

Al hacérsele presente que otros países, habían cerrado sus puertos al tráfico marítimo procedente de Argentina, añadió que se justificaba esa medida ante la proximidad que mantienen con la zona afectada.

Por otros conductos informativos se señaló que la poliomielitis, cobra intensidad en nuestro país, cada dos años durante los meses de diciembre, enero y febrero. Más como ya ha pasado el período habitual de peligro, se estima que carecen de cuidado los temores sobre la propagación del mal.

LLEGO A SANTIAGO ESCALADOR DE LAS CUMBRES DEL KILIMANJARO

Visita a fiordos desconocidos en el sur de Chile

Después de una expedición por los pequeños canales y fiordos desconocidos de la Patagonia chilena, se encuentra en Valparaíso, el cúter británico "Mischief", de 30 toneladas, a bordo del cual viajó un grupo de exploradores encabezados por el renombrado expedicionario y montañista, mayor Harold W. Tilman, e integrado, entre otros por el andinista chileno Jorge Quinteros, del Club Andeski de Santiago.

La expedición, que ha contado con la aprobación de la Royal Geographical Society, de Londres, llegó a Punta Arenas por la costa del Atlántico y siguió viaje a Peel Inlet, en donde echó el ancla, en tanto que una partida de desembarco formada por el mayor Tilman, el mayor Charles Marriot y Quinteros, exploró los hielos continentales que se extienden desde la Lat. 46 S. a Lat. 51 S., y que, en realidad, es parte del glaciar Balmaceda. Los exploradores desembarcaron con equipo y avituallamiento para dos meses, y su labor se vio coronada por el éxito. En estas excursiones, la experiencia del mayor Tilman en escalamientos

(A la página 2, columna 4)

DIRECTOR DE E.T.C.E. FISCALIZO EL TERMINAL "PLAZA BULNES"

FRECUENCIAS DE BUSES 49 Y 51

El Director de la Empresa de Transportes Colectivos del Estado, se constituyó anoche en visita en el terminal Plaza Bulnes de las líneas 49 Población Recreo y 51 Población Dávila, que sirven a dos importantes sectores de la capital.

El señor Ernesto de la Fuente en atención a la reclamación formulada por los vecinos a través de las columnas de LA NACION, estuvo desde las 19.30 hasta cerca de las 21 horas, imponiéndose de las salidas de las máquinas de ambos recorridos, donde últimamente se había comprobado el incumplimiento de los horarios por parte de los choferes.

Como se ha denunciado en repetidas ocasiones, los conductores de los buses abandonan los recorridos especialmente entre las 8 y 8.30 horas, para tomar desayuno en las residencias de Dávila, vecinas al terminar, y para recuperar el tiempo regresan al centro sin detenerse a recoger pasajeros en la Séptima Avenida como en la Gran Avenida.

Igual abandono de sus obligaciones realizan entre las 13 y 13.30 horas, y en la tarde entre las 17 y 18 horas.

El señor De la Fuente, acompañado de altos funcionarios se impuso también de las largas colas que forman los pasajeros en la Plaza Bulnes, como consecuencia del número reducido de máquinas destinadas a estas líneas y de inmediato dio las instrucciones para resolver las deficiencias anotadas.

COMPRE LO MEJOR!

LA ENCERADORA • ASPIRADORA

FAMELA

LA MAQUINA DE MAYOR CALIDAD PRODUCIDA EN EL PAIS

- MAS COMODIDAD
- MEJOR RENDIMIENTO
- LARGA DURACION
- GARANTIA DE FABRICA

1. Fácil traslado
2. Montada sobre rodamientos SKF.
3. Potente motor
4. Contacto y bloqueo de movimiento
5. 3 escobillas grandes accionadas por un moderno sistema de excéntricas y resortes.

DISTRIBUIDORES EN • TODO EL PAIS

GRANDIOSA OFERTA INAUGURACION

MADERAS Y PARQUET "REVAL"

CURACAUTIN — SANTIAGO

DIRECTAMENTE DE SUS BOSQUES Y FABRICAS A SU HOGAR Y OFICINAS.

Directamente de sus BOSQUES y fábricas, a su hogar y oficinas.

COIGUE		RAULI	
Primera	$ 2.000.—	Primera	$ 2.200.-
Standard	$ 1.900.—	Standard	$ 2.000.-
Segunda	$ 1.700.—		

JAMAS ACEPTE PRESUPUESTO SIN ANTES COTIZAR A:

SOC. INDUST. MADERERA REVAL LTDA.
FCA. Y OF. DE VENTAS: EXPOSICION 802 - FONO: 90664
OF. HUERFANOS 979 - OF. 807-809
FONOS: 68051-68013

Efectivo control en el comercio de Santiago y comunas efectúa la SAP

Tarifa económica en servicios funerarios

Continuando la ofensiva ordenada por el Gobierno para hacer respetar los precios oficiales, la Delegación Provincial de la Superintendencia de Abastecimientos y Precios mantiene un efectivo control de todo el comercio de Santiago y de todos los departamentos de la provincia. Es así como en San Antonio, Buin, San Bernardo, Melipilla y Talagante ya han sido sancionados más de doscientos comerciantes, que han sufrido la clausura de sus establecimientos.

Por su parte, el Delegado Provincial señor Fernando Echevarría Zerga, nos manifestó que había firmado cerca de doscientas resoluciones por medio de las cuales se ordena la clausura de igual número de establecimientos comerciales que en la semana recién pasada fueron sorprendidos violando las disposiciones gubernativas en lo que a precio, peso y calidad de los artículos esenciales se refiere. Estas clausuras se harán efectivas en el curso de la próxima semana.

LOS CLAUSURADOS AYER. — Ayer los funcionarios de la SAP procedieron a clausurar los siguientes negocios: Héctor Cáceres, Blanco Encalada 2109, por venta de leche condensada a mayor precio; Luis Guzmán Santisguillo 1078, por violar disposiciones de la SAP; Antonio Bouzo, Esperanza 1002, por elaborar pan con engaño en el peso; Hector Collao, Santa Rosa 1151, por venta de verduras a mayor precio; Antonio Gotelli, Roberto Espinoza 1701, por venta de jabón de lavar a mayor precio; Alberto Ahumada, Buzeta 746, por venta de jabón de lavar a mayor precio; Flora Ramírez, Exequiel Fernández 491, por venta de tomates a mayor precio; Rafael Castaño, Martínez de Rozas 4499, por venta de pan con menor peso; Teresa Herrera, 5 de Abril 3641, por venta de porotos a mayor precio; Bay Hnos., Madrid 1398, por venta de ají a mayor precio; Augusto Ritezz, Diez de Julio 733, por venta de choclos a mayor precio; Nicolás Sclavos, San Isidro 282, por venta de cazuela a mayor precio;; Manuel Risso, Irarrázaval 259, por violar disposiciones de la SAP, y otros.

CLAUSURARAN HOY.— Por otra parte hoy serán clausurados los siguientes: Efrain Silva, Independencia 702, por venta de carne a mayor precio; Constantino Ciccone, Las Condes 7154, por venta de verduras a mayor precio; Samuel Lucero, Hamburgo 1155, por venta afrechillo a mayor precio; Armando Sanhueza, Eliodoro Yoñez 2361, por venta de jabón de lavar a mayor precio; Vitorio Qeirolo, Esmeralda 865, por violar disposiciones de la SAP, y otros.

Iniciadas conversaciones entre Chile y Argentina sobre situación de Palena

En la tarde de ayer se entrevistaron con el Canciller señor Enrique Barbosa, el Senador Exequiel González Madariaga y el Diputado Raúl Marín Balmaceda, integrantes de la Comisión Bicameral designada para investigar todo lo concerniente a la situación limítrofe de la región de Palena. La entrevista se enfocó sobre la labor que le ha correspondido hacer a la Comisión y para conocer el pensamiento de la Cancillería al respecto.

A la salida del Ministerio de Relaciones, el Senador González declaró que "existía un completo acuerdo entre el pensamiento del Gobierno y el de la Comisión sobre el problema de Palena, lo que significaba que los intereses de la ciudadanía y la integridad territorial estaban resguardados". Agregó el parlamentario que "existían ya conversaciones entre la Cancillería chilena y la Argentina, lo que hacía prever una pronta y satisfactoria reunión sobre la situación limítrofe".

Finalmente, declaró que en la próxima semana se efectuaría una nueva reunión de la Comisión y que se estaría permanentemente en contacto con el Ministerio de Relaciones.

VALPARAISO.—

Alcalde de Viña del Mar responde a publicación de "El Diario Ilustrado"

REFUTA CONCEPTOS VERTIDOS POR UN REGIDOR

El Alcalde de Viña del Mar, don Vladimiro Huber, ha enviado la siguiente comunicación al Director de "El Diario Ilustrado", con relación a una información contra su persona atribuida a un regidor de esa Municipalidad:

"Señor Director:

En la edición de "El Diario Ilustrado", del 29 de febrero próximo pasado, página 6, se publica una información intitulada "El Alcalde de Viña del Mar debiera abandonar su cargo, dice el regidor O. Ruiz Tagle"

No creo necesario invocar disposiciones legales —y, me asilo solamente en su reconocida imparcialidad y don de gentes— para rogarle se sirva dar cabida en las columnas del diario de su digna dirección, a este respuesta a la información aludida.

1.o) Afirma el regidor señor Ruiz Tagle que las cosas marchan mal en Viña del Mar, debido a la falta de un poder ejecutivo activo en el Municipio que desarrolle una mayor labor, cumpla oportunamente los acuerdos de la Corporación y comprenda la importancia de Viña del Mar, como gran centro turístico. "La verdad es —prosigue— que el actual Alcalde tiene muy descuidada la comuna, pues es corredor de la Bolsa de Comercio de Valparaíso y no consagra suficiente tiempo a la atención de los asuntos municipales".

La afirmación del señor Ruiz Tagle es antojadiza y representa solamente un punto de vista personal divorciado de la realidad.

LABOR DEL ALCALDE — El Alcalde infrascrito consagra la mayor parte de su tiempo a las labores y responsabilidades de su cargo. Como es público y notorio, el Alcalde llega a su oficina a las 8.30 horas, permaneciendo en ella o en visitas de inspección al terreno con los funcionarios, hasta las 10.30 o 11 horas. En la tarde llega a su despacho a las 14.30 horas y permanece en él hasta las 21.30 o 22 horas. En total la atención personal y directa del Alcalde se prolonga por un lapso de siete a ocho horas diarias. Debo agregar, además, para desvanecer la atmósfera de incumplidor de mi deber que he pretendido crearme el señor Ruiz Tagle, no sé con qué fines, que en los tres años cuatro meses trancurridos desde que S. E. el Presidente de la República me designó Alcalde de Viña del Mar no he tomado feriado al descanso de ninguna especie y si una vez faltó a la Alcaldía por un día, fue a causa de la luxación de un hombro.

La devoción que profeso a mi trabajo alcaldicio, el tiempo dilatado que le dedico y la renuncia al descanso que me da la ley y que voluntariamente me he impuesto, puede demostrar, en el criterio personalísimo del señor Ruiz Tagle, que tengo "muy descuidada" la comuna o que no comprendo su importancia turística. Los hechos, más elocuentes, certifican todo lo contrario.

El señor Ruiz Tagle me increpa que atienda mi oficina de Corredor de la Bolsa. El sabe perfectamente que la renta y las asignaciones propias del cargo de Alcalde, son menguadas. Hay funcionarios en la Municipalidad que cobran cien mil pesos mensuales. El Alcalde obtiene exactamente $ 63.647 mensuales, en cuya suma están incluídos los gastos que puede hacer por viajes, pago de hotel y alimentación, como también los ingentes desembolsos de representación en que debe incurrir como Alcalde.

Juzgue la opinión pública si el Alcalde de Viña del Mar, que es, además, jefe de hogar y padre de tres hijos, puede vivir con el decoro propio de su investidura y de su costumbre con el sueldo alcaldicio. Ello explica y, a mi juicio, justifica, que debe atender mis asuntos particulares, sin menguas alguna —lo repito— de la atención de la Alcaldía tal como lo han hecho otros Alcaldes.

CUMPLIMIENTO DE LOS ACUERDOS — En lo que se refiere al cumplimiento de los acuerdos municipales, soy el primero en mi doble carácter de Alcalde y regidor, en respetarlos y en procurar su cumplimiento. El señor regidor Ruiz Tagle sabe perfectamente por que, a veces, y no obstante el celo del Alcalde y de los funcionarios, el cumplimiento de los acuerdos, se retarda o se dificulta. En cada sesión se despachan treinta, cuarenta y más acuerdos, los que deben ser sometidos a los trámites administrativos correspondientes. Obras como el Balneario de Caleta Abarca y otras, se dilataron porque sobrevinieron dificultades técnicas y de otros órdenes que no podían eludirse mediante la simple buena voluntad del Alcalde ni de los señores regidores. Conoce también perfectamente el señor Ruiz Tagle la imposibilidad legal, de carácter terminante y absoluto, según lo ha dictaminado recientemente la Contraloría General de la República, en que se encuentran la Alcaldía y la Corporación para contratar nuevos empleados o para proveer las vacantes que se producen por muerte, jubilación o renuncia de los mismos. Con un personal progresivamente disminuido, ha sido imperativo efrontar responsabilidades de obras y trabajos que, por su naturaleza y cuantía sólo se ejecutan en el Municipio de Viña del Mar y en ningún otro de la República.

CONTRATACION DE PERSONAL —El Alcalde nada puede contra la ley que prohibe la contratación de personal nuevo. En esto tal vez el señor Ruiz Tagle tenga razón; pero no la razón que él ha pensado en contra del Alcalde, por que el Poder Ejecutivo Municipal, no lo integra sólo el Jefe de la Comuna, sino el personal encargado de cumplir sus órdenes y de dar forma visible y práctica a los acuerdos municipales.

CANDIDATURA A REGIDOR. — 2.o) Expresa el señor Ruiz Tagle que, además, "ocurre la corruptela de que el Alcalde, presidente de una Asamblea política, se ha presentado como candidato a regidor para el próximo período y, en consecuencia, sus principales preocupaciones giran en torno a pactos electorales, reuniones partidistas, propaganda de su propia candidatura, etc. Es inaceptable, agrega, por obvia implicancia, que siga siendo Jefe de la Comuna una persona que opta a un cargo electivo dentro de la misma Comuna. Lo lógico, lo imparcial, lo correcto, sería, pues, que el señor Huber abandonara su cargo".

Si los ciudadanos no nos conociéramos en Valparaíso y Viña del Mar, tal vez, pudiera tener alguna validez la violenta afirmación del regidor señor Ruiz Tagle, de que he incurrido en una corruptela al presentar mi candidatura a regidor —actitud inobjetable— sin alejarme de la Alcaldía.

No hago, ni hice, ni haré política en la Alcaldía, como pueden corroborarlo todos los empleados y obreros municipales. No soy entendido en triquiñuelas partidistas y esta corruptela que me atribuye el señor Ruiz Tagle, yo no la veo, salvo que él las conozca. ¿Podría él explicarme con mayor experiencia política, donde esta la corruptela? Porque tampoco la vio él, cuando en la elección anterior, siendo ya Alcalde, presentó igualmente mi candidatura a regidor. En esa oportunidad, el señor Ruiz Tagle estimó consecuente dejar pasar en silencio la misma corruptela. ¿O se trata de una corruptela de última hora?

Por lo demás, el Alcalde de Viña del Mar es elegido por S. E. el Presidente de la República y a él corresponde resolver al respecto. El Excmo. señor Ibáñez está plenamente de acuerdo, por otra parte, conmigo de que no existe incompatibilidad.

3.o) Afirma, en seguida, el señor Ruiz Tagle, que el Alcalde está divorciado enteramente de los habitantes de la Comuna y de la mayoría municipal, que le es adversa. Error por partida doble del señor regidor.

a) Porque recordará el señor Ruiz Tagle que siendo Alcalde, el suscrito obtuvo la segunda mayoría electoral en la comuna en las elecciones de regidores del año 1953. Si ahora existe el divorcio que él asegura, esperemos el resultado de las urnas, que se conocerá el 1.o de abril próximo. Suspendamos el juicio por estos pocos días.

b) Porque en la Municipalidad de Viña del Mar, no existen, ni han existido durante mi administración, mayorías ni minorías, ni podrán existir porque la índole de la administración local, si se quiere doméstica, de los asuntos comunales, excluye, la lucha partidista. La construcción de un puente, el servicio de aseo, el cuidado de los jardines, la enseñanza de las Bellas Artes, no es liberal, ni conservadora, ni falangista. Son bienes comunales que todos procuramos proteger y adelantar con el celo y el cuidado de un buen padre de familia. El Alcalde infrascrito, se complace en reconocer públicamente que ha contado siempre con la más cordial y eficiente colaboración de todos los señores regidores, y que la Corporación edilicia de Viña del Mar se ha distinguido hasta ahora, por la paz y concordia que reina en su seno y por su espíritu público y progresista, por entero ajeno al sectarismo y a los diferentes partidarios.

4.o) Me inculpa, a renglón seguido, el señor Ruiz Tagle, de las construcciones que se levantan a orillas del mar. ¿Ignora el señor regidor, que dichas concesiones están fuera del arbitrio y del control de la Alcaldía y de la Municipalidad de Viña del Mar?

¿Ignora el señor regidor que no es la Alcaldía, ni la Corporación, las autoridades que otorgan los permisos de edificación?

¿Ignora el señor regidor los afanes gastados, por la Alcaldía para detener la construcción que se levanta en la Playa de Miramar?

¿Ignora el señor regidor que el Alcalde infrascrito dictó una orden paralizando esa obra en julio de 1953, lo que dio motivo a un pleito que perdió el Municipio?

¿Ignora, finalmente, el señor regidor, la iniciativa adoptada por el Alcalde, en orden a conseguir la expropiación a beneficio municipal, del roquerío donde se levanta el Castillo Wulff?

Nada de esto ignora el señor Ruiz Tagle.

¿Por qué, entonces, me lanza un cargo gratuito y, a sabiendas, injusto y antojadizo?

Tampoco desconoce el señor Ruiz Tagle, la causa de los atrasos en Caleta Abarca, motivados por fuerza mayor, y el motivo de que aun no se haya iniciado la construcción de Playa Amarilla, relacionada con las posibilidades financieras de la Corporación.

El señor Ruiz Tagle me acusa en que los precios iniciales de los contratos de obras hayan subido.

Bueno: ¿Hay algo que no haya subido? ¿Existe algún contrato de esa especie que no haya sido reajustado, por el mayor costo del cemento, del fierro, de los salarios, etc.?

Puede pretenderse que el Alcalde de Viña del Mar, por sí solo, constituya una antidoto contra la inflación?

EL TURISMO EN VIÑA — En lo que se refiere, por último, a las críticas que el señor Ruiz Tagle formula por las faltas de preocupación oficial por el turismo, me limitaré, por el momento, a responder que el suscrito como él muy bien lo sabe fue el organizador del Congreso Nacional de Turismo de Puerto Varas, en el que se delineó una política destinada a fomentar la atención de forasteros en Chile. Luego, conseguí que S. E. el Presidente de la República dictara un decreto nombrando el Comité Nacional de Turismo. Finalmente, he llevado a feliz término, en el seno de este Comité, y con la cooperación de todos sus componentes, la tarea de redactar el proyecto de ley que se presentará al Congreso Nacional que crea el Consejo Nacional de Turismo, el cual se encargará de promoverlo a través del país.

Como punto final, me veo en la ingrata necesidad de recordarle al señor Ruiz Tagle que si la Municipalidad de Viña del Mar posee, en la actualidad, una hacienda saneada, se debe única y exclusivamente a la tenacidad e iniciativa del Alcalde infrascrito, que consiguió a despecho de la encarnada oposición del señor Ruiz Tagle que los fondos provenientes de la Cifra de Negocios del Casino, acrecieran las arcas municipales, y no las del Fisco, iniciativa, de la que me enorgullezco, y que ha producido, hasta la fecha, y durante mi mandato, cerca de 300 millones de pesos, a beneficio de la ciudad de Viña del Mar. Si estres, para el señor Ruiz Tagle, no haberme preocupado de la Alcaldía, no sé qué llamará entonces saber cumplir con el deber.

Saluda atentamente al señor Director.— Vladimir Huber Wastavino, Alcalde de Viña del Mar".

DEFUNCIONES

† Ha dejado de existir nuestra querida hermana, señora

LUZ MARTINEZ vda. de SANCHEZ

Sus funerales se efectuarán hoy viernes, en el Cementerio Católico, partiendo el cortejo a las 10.30 horas, desde Compañía 1959.

La familia.

Hogar Social del Círculo de Antiguos Deportistas "Juan Ramsay".

† Tenemos el sentimiento de comunicar el sensible fallecimiento de nuestro estimado socio y ex director, señor

VICTOR PIZARRO GUERRERO

Sus restos se velan en la Iglesia La Gratitud Nacional, donde se efectuará una misa por el eterno descanso de su alma, a las 9 horas. Sus funerales saldrán desde esta Iglesia al Cementerio General, a las 16 horas.

El directorio.

† Ha dejado de existir nuestra inolvidable madre y abuelita, doña

MARIA DEL CARMEN SOTO vda. de MURILLO

Sus funerales se efectuarán hoy viernes, a las 17 horas, partiendo el cortejo desde su casa habitación, calle Avda. José M. Infante N o 879, al Cementerio General.

Familias: Haydée Murillo Soto, Alejandro Salas Soto, Víctor Murillo Soto y familia, Oscar Salas Soto y familia, Oscar Ariegui Soto y familia, Cosimo Soto Góngora, Nicolás Zúñiga Soto y familia.

EXPRESION DE GRACIAS

† Damos nuestros sinceros agradecimientos a las personas que enviaron ofrendas florales y nos acompañaron a la sepultación de los restos de nuestro querido padre, don

EUSEBIO ROJAS ROJAS

(Q. E. P. D.)

Favor que agradecen eternamente sus hijas.

Hilda y Eva Rojas.

Sociedades Científicas

SOCIEDA MEDICA DE SANTIAGO.— La Sociedad Médica de Santiago cita a todos sus miembros a una Asamblea General para hoy a las 19 horas en su local de calle Merced 865.

Tabla: Autorización para que el Directorio pueda contratar un préstamo bancario que permita a la Sociedad terminar la construcción del nuevo edificio de la calle Esmeralda.

La Sociedad Chilena de Salubridad reiniciará sus actividades con sesiones de trabajo, las que se realizarán, como es tradicional, los terceros y los quintos lunes de cada mes. Tiene en carpeta un grupo de trabajos originales de elevado interés científico.

La primera sesión se ha programado para el lunes 19 de marzo, a las 19 horas, en el local de la Sociedad Médica, calle Merced N.o 865. Se presentarán en dicha sesión dos temas que dicen relación con trabajos de organización de la comunidad. El doctor Ruperto Huerta, director del Centro de Salud Independencia, y la señorita Ester Aliagic, de la Escuela de Servicio Social, serán los relatores.

Se proyecta, también celebrar las IV Jornadas, y posiblemente se les dedique a estudios de administración hospitalaria.

Cualquiera consulta relacionada con las actividades de la Sociedad se pueden formular a través de la secretaría, correo 9, Santiago (Dr. G. Guerra).

LLEGO A SANTIAGO...

(DE LA PRIMERA PAGINA)

fue preciosa, como lo fue también la cooperación de Quinteros, andinista reputado y estimado por sus conocimientos en la técnica de escalamiento en roca y hielo.

Mientras el grupo explorador se internaba en Caleta Peel, con el propósito de cruzar los hielos y de efectuar en el curso de la expedición observaciones geológicas y glaciológicas, el resto del grupo seguía viaje en el "Mischief" a Puerto Bueno y en tanto aguardaban el regreso de sus compañeros, efectuaron estudios de la flora y la fauna de la región.

EN SANTIAGO — El mayor Tilman y sus compañeros se encuentran ahora en Santiago, mientras su embarcación es sometida a reperaciones en Valparaíso, antes de seguir viaje de regreso a Inglaterra. La Federación de Andinismo y Excursionismo de Chile ha organizado algunos actos en homenaje del mayor Tilman y compañeros de expedición. Ayer les fue ofrecido un coctel en los salones del Consejo Nacional de Deportes, y hay el propósito de llevarlos a conocer algunos puntos de la cordillera cercana a Santiago.

EN LAS ALTURAS DEL KILIMANJARO.— La personalidad del mayor Tilman como explorador y montañista es internacionalmente conocida. Ha escalado en Kenya; los montes Kenya, Kilimanjaro y Ruwenzori, y tiene a su haber varias expediciones a los Himalayas. Reconoció el Monte Everest en 1935; el Nanda Devi, en 1934 y 1936. Dirigió la expedición al Everest en 1938. Ha realizado dos expediciones a Sinkiang y otras dos a Nepal. Por sus servicios en la primera y segunda guerras mundiales, ha merecido distinciones como la Orden de Servicios Distinguidos y la Cruz Militar. Después de servir en varios frentes, inclusive África del Norte, en 1943 luchó junto a los partisanos de Albania y después junto a los partisanos italianos. Miembro de la Real Sociedad de Geografía y doctor en leyes, el mayor Tilman es también autor de varias obras en que relata sus experiencias como explorador. Citamos algunas: "Ascensión del Nanda Devi", "Nieve en el Ecuador", "Cuando las Montañas se Encuentran con los Hombres", "Monte Everest", "Dos Montañas y un Río", "De China a Chitral", "Nepal Himalaya".

VALPARAISO.—

Aspectos relacionados con la concesión de la Playa Miramar señala Alcalde Vladimir Hüber

A propósito de amplias apreciaciones sobre la concesión de la Playa Miramar, a favor de la señora Victoria Manjon de Mackenna, el Alcalde de Viña del Mar don Vladimir Huber, ha remitido el siguiente alcance al Director del diario "La Unión", de Valparaíso:

"Señor Director.— Diario "La Unión".— Valparaíso.— Señor Director:

Me he impuesto del editorial de diario de su dirección publicado el día 4 de los corrientes, y me dirijo a usted, con el fin de proporcionarle los antecedentes que, seguramente ignora el editorialista y que llevarán a su diario a fijar las cosas en el terreno de la realidad y de la justicia.

Los hechos son los siguientes: El Supremo Gobierno en 1944 otorgó a la señora Victoria Manjon de Mackenna la concesión de la playa de Miramar. Es efectivo que la I. Municipalidad de Viña del Mar, en el año 1944 siendo Alcalde el doctor don Carlos Cuevas, dio su visto bueno a esta concesión. Ello ocurrió, en consecuencia, cuando el suscrito no era Alcalde ni regidor de la Ilustre Municipalidad. Luego en el año 1952, se concedió permiso a la mencionada señora para proceder a la construcción del edificio respectivo, permiso que fue otorgado por el señor Director de Obras Municipales, siendo Alcalde de la comuna don Emilio Court. Es obvio que tampoco tuve participación en ello.

La señora Manjon de Mackenna comenzó a construir, antes de que el suscrito asumiera la Alcaldía de la ciudad, y poco tiempo después, en conocimiento de esta situación ordenó paralizar dichas obras por considerar que perjudicaría en el futuro la vista al mar. La I. Municipalidad ratificó esta decisión mía, según acuerdo N.o 964 del 20 de agosto de 1953.

La afectada reclamó la ilegalidad de dicho acuerdo ante la I. Corte de Apelaciones de Valparaíso y este reclamo fue acogido, en consideración a que el permiso para edificar estaba otorgado por la única persona autorizada para dar lo, esto es, el Director de Obras Municipales.

Posteriormente, la señora de Mackenna se presentó a la I. Municipalidad para llegar a una transacción, en el sentido de que se integraría la concesión y las obras ya realizadas, a cambio del pago de una suma de dinero. Tal acuerdo se concretó el 2 de septiembre de 1955, fijándose en la suma de $ 6.000.000 el monto de la indemnización.

La Alcaldía dio cumplimiento al acuerdo municipal, y ordenó extender la escritura pública del caso, como asimismo, dictó el decreto de pago en la forma convenida.

Sin embargo, el señor Tesorero Comunal y el señor inspector en visita de la Contraloría General observaron este decreto, y los antecedentes pasaron a la consideración de ese alto organismo contralor.

Sólo hace pocos días, con fecha 25 de febrero de 1956, se evacuó el informe del caso, y en él la Contraloría llega a la conclusión de que la Municipalidad puede adoptar tal acuerdo y pagar la suma de dinero por la concesión y las obras realizadas por la señora Manjon de Mackenna. En otras palabras, autoriza la transacción referida.

Esta es la realidad simple del asunto en cuestión.

En consecuencia, queda demostrado fehacientemente:

1.o) Que, como Alcalde de Viña del Mar, he tomado desde un principio todas las medidas destinadas a dar solución a este problema, y que, en consecuencia, no es justo que se diga que falta el sentido de autoridad, cuando, al intervenir en este asunto, he llegado a extremar mis facultades como Alcalde de la comuna.

2.o) Que el asunto relacionado con la concesión de la Playa Miramar fue prácticamente solucionado por el suscrito y la I. Municipalidad, y si esta solución no se materializó desde un comienzo, ello tuvo su razón en que intervino la Contraloría General de la República, quien suspendió el acuerdo a que se había llegado para ratificarlo después de un mayor estudio de los antecedentes, aprobando lo actuado por la Municipalidad y el Alcalde, y

3.o) Resulta, pues, que muy por el contrario de lo que dice el editorialista de "La Unión", este problema ha sido objeto de atención preferente del Alcalde de Viña del Mar, quien ha usado de todos los medios a su alcance para darle adecuada solución. En consecuencia, no es posible ni equitativo que se diga que la responsabilidad de un hecho, cuya gestión comenzó hace diez años, debe recaer sobre la persona que no tiene más pecado que el de haber afrontado el problema con resolución y energía.

Rogándole quiera dar a las presentes líneas la debida publicidad, de conformidad con la importancia de la materia, saluda a usted atte. y S. S.— (Fdo.). **VLADIMIR HUBER W.**, Alcalde de Viña del Mar."

Igualdad entre hombres y mujeres para estudio de la medicina debatieron a

Bajo la presidencia de la delegada panameña doctora Lidia Sagandares, el Quinto Congreso de la Alianza Panamericana de Mujeres Médicos, debatió en su sesión ordinaria celebrada en la mañana de ayer en el Hotel Carrera, el interesante tema "La Mujer en los Estudios de la Medicina". Intervinieron en las discusiones las doctoras Aurora Uribe de Ayala y Margarita Delgado de Solís, de México; María Luisa García Arroyo y Matilde H. de Procel; Laura C. de Bermúdez y Ana Amat, del Ecuador; Magda P. Shorney, de EE. UU., y Paula Peláez de Alvarez, de Chile.

Las delegadas se refirieron en el debate a las alternativas de la profesión en sus distintos países, señalando, a este respecto, la delegada chilena Dra. Peláez, que la carrera de la Medicina se sigue en nuestro país en igualdad de condiciones, tanto para el hombre como para la mujer.

PORCENTAJE DE MUJERES MEDICOS.— Al tratarse el porcentaje de hombres y mujeres estudiantes que inician la carrera médica, se dejó establecido que en Chile asciende el porcentaje femenino a un diez por ciento, en Estados Unidos en quince por ciento; en Paraguay a un diez por ciento; en Ecuador, a un cuatro por ciento; y en Uruguay, a un veinticinco por ciento. El Congreso acordó una moción presentada por la delegada chilena doctora Adriana Vergara, en el sentido de que la Alianza Panamericana de Mujeres Médico abogue por la total y absoluta abolición de la discriminación de sexos que para el estudio de la Medicina se observa aún en algunos países del Hemisferio Occidental.

ESTERILIDAD CONYUNGAL. — La doctora chilena señora Amalia Ernest analizó minuciosamente en la segunda sesión plenaria realizada ayer el tema relacionado con la esterilidad conyugal. Este estudio fue leído por su misma autora y sincronizado con proyecciones cinematográficas en colores.

La profundidad de este trabajo y la importancia del tema dieron lugar a un voto de aplauso en honor de la Dra. Ernest.

VISITA A CENTRO CIENTIFICO. — Poco después del mediodía, las sesenta y tres delegadas que en representación de Argentina, Bolivia, Brasil, Canadá, Ecuador, El Salvador, Estados Unidos, México, Panamá, Paraguay, Perú, República Dominicana y Uruguay, concurren a este torneo científico, practicaron una visita a la Escuela de Capacitación para la Vida del Hogar y Centro de Diagnóstico Precoz del Cáncer, que funciona en Victoria Subercaseaux 65.

PASEO A LAS VIZCACHAS. — Por la tarde las sesenta y tres congresales concurrieron a un paseo al fundo Las Vizcachas, donde tuvieron oportunidad de saborear típicos bocados chilenos, tales como las empanadas, el cordero asado al palo, las humitas y el pastel de choclo, con albahaca. Para completar este corto marco de chilenidad, conjuntos folklóricos del teatro y la radio deleitaron a las damas concurrentes con tonadas y cuecas, al son de arpas y guitarras.

Por la tarde, se finalizarán temas libres y a las 19.30 horas, las congresales asistirán a un coctel que en el Palacio Consistorial, Municipalidad de Santiago.

El cuadro brasileño

(DE LA PRIMERA PAGINA)

Arbitró Alberto da Gama Malcher, del Brasil. Goles: Fernando Buergo y Ramiro García, ambos de México.

Partió Chile, a las 6.30 P. M. Los costarricenses dominaron todas las acciones del comienzo gracias a su línea media formada por Rodríguez y Esquivel.

A los 29 minutos de juego el puntero derecho brasileño remató con un tiro fortísimo, una bola que el centro-delantero Rodríguez había enviado a las manos de Escutti y que había rechazado a medias, para abrir el marcador. Costa Rica 0, Chile (0).

Exactamente a los 33 minutos, el centro delantero costarricense MONGE recibió un pase adelantado rebasó a la defensa chilena, la que creyó que Escutti saldría a tomar el balón y le disparó a este y entró lentamente con el esférico en el arco, anotando jubilosamente su gran jugada. Costa Rica (1) Chile (0).

Los chilenos protestaron, en este nuevo gol, por cuanto en ningún momento existió. El árbitro Da Gama, sin embargo, concedió el gol.

A los 43 minutos el ala derecha chileno Díaz sustituir a Sánchez, de quien aparentemente el entrenador Tirado consideró que no había estado dando el rendimiento de él se esperaba.

El primer tiempo del partido finalizó a las 19.15 con el marcador de dos a cero a favor del equipo costarricense. Chile abandonó el campo entre ovaciones, por la codicia, la torpeza y la fibra que sus integrantes pusieron de manifiesto durante estos 45 minutos.

SEGUNDO TIEMPO.— Al iniciarse el segundo tiempo, a las 7.28 P. M., Fernández entró a substituir al centro delantero chileno Robledo, pero en lugar de quedarse en ese puesto, pasó a ser el goleador del Torneo Sudamericano de Montevideo, al anotar un tiro de cabeza, pasando el propio Fernández a quedar como interior izquierdo. La línea quedó entonces así: Ramírez, Tello, Fernández y Díaz.

A los 17 minutos el chileno Tello perdió una magnífica ocasión de descontar cuando, al encontrarse a dos metros de distancia de la puerta de Costa Rica, remató de cabeza por esquina, sólo para enviarla afuera rozando el poste.

Costa Rica siguió dominando con amplitud a los chilenos quienes hasta los 30 minutos de juego no habían logrado plantear una sola situación de peligro para el arco costarricense.

A pesar del prestigio de que vino precedido de ser el más rápido del campeonato, Chile iba siendo superado fácilmente por Costa Rica, quien a su vez vino considerado el team más débil de la competencia.

A los 31 minutos Goñi substituyó al puntero izquierdo, de Costa Rica, y un minuto después Hormazábal remató al jugador más valioso del Sudamericano de Montevideo, pifió lamentablemente una bola a tres metros.

Huerta entró inmediatamente después a substituir al defensa izquierdo chileno Carrasco.

Un minuto después HORMAZABAL remató un tiro libre y el mismo había hecho rebotar en el poste derecho del arco, dejando a Ramírez marcando el gol con tiro de cerca. Costa Rica (1) Chile (0).

Alentado por la conquista, Chile comenzó a imprimir un ritmo extraordinariamente rápido a su juego y mantuvo constante asedio al rival.

Faltando cuatro minutos para finalizar el partido, el puntero izquierdo de la selección costarricense, Alvarado, remató.

El partido finalizó a las 8.14 P. M., con el marcador de dos a uno, a favor de Costa Rica. Los jugadores "tiznaron de la cancha en medio de una estruendosa ovación del público mexicano, al cual se habían ganado desde su primera actuación frente a Argentina.

MEXICO, MARZO, 8.— (U. P).— El segundo partido de la noche, a cargo de Brasil y México, comenzó a las 10 de la noche, correspondiendo a México poner la bola en movimiento ante unos 70.000 entusiastas aficionados que desde el principio comenzaron a alentarlos.

Los equipos presentaron estas alineaciones iniciales:

BRASIL.— Sergio; Florindo, Oreco y Figueroa; Bodinho y Duarte; Luizinho, Bodinho, Larri, Andrade y Rafael.

MEXICO.— Gómez; López, Bravo y Villegas; Ramírez y Salazar; Del Aguila, Ligorio, Calderón, Reyes y Melo.

Las hostilidades se iniciaron dirigidas por el chileno Claudio Vicuña y los guardalíneas, Alfredo Bergentino, y Danilo Alfaro de Costa Rica.

El partido comenzó a jugarse con una rapidez extraordinaria por parte de los dos equipos.

A los tres minutos el interior derecho brasileño Duarte anotó con un tiro fuerte y alto, pero el gol fue inmediatamente anulado por un foul que el mismo había dado al interior izquierdo Salazar.

A los 22 minutos Bodinho tiró a manos del portero mexicano Gómez, quién rechazó para permitir al mismo Bodinho recogerla, y anotar raso y al ángulo derecho, cuando portero se hallaba batido.

Con ese gol de ventaja, los brasileños aumentaron la presión incursionando frecuentemente sobre la portería mexicana, que siempre estuvo acertadamente defendida por Gómez.

El resto del primer tiempo se caracterizó por una lucha intensa de México, que frecuentemente degeneró en violencia en una o en otra forma, fueron cotestados uno por uno los gauchos de Río Grande Do Sul.

El primer tiempo finalizó a las 9.14 horas, con el marcador de uno a cero, en favor de Brasil.

Al iniciarse el segundo tiempo Chinezinho sustituyó a Raúl en el extremo izquierdo del cuadro brasileño.

Bordando una vez más su fútbol preciosista, llevó a Brasil, México buscó el empate desde el primer momento, lanzándose como una tromba sobre el área brasileña.

México empató a un tanto el marcador por intermedio de Del Aguila, a los 12 minutos del segundo período.

A los 29 minutos Bravo anotó contra su propia valla. Brasil quedó en ventaja 2 a 1 sobre los locales, gracias a un autogol. Pese a los esfuerzos mexicanos para conseguir otra ventaja que uno de sus propios jugadores había logrado en Brasil, el marcador no se alteró y el encuentro terminó con victoria de los sureños por dos goles a uno.

NUEVO GERENTE DE S. FOMENTO FABRIL VISITO "LA NACION"

LA NACION recibió ayer la visita del nuevo gerente de la Sociedad de Fomento Fabril, don Arturo Aldunate Phillips, acompañado del Secretario General de esa organización, don Tomás Huneeus. Durante largo rato el señor Aldunate departió con jefes y redactores del diario y anunció que la próxima semana ofrecerá una conferencia de prensa para dar a conocer la nueva orientación que se está dando a la institución. Dijo también que anteriormente se invitará al Ministro de Hacienda y Economía, don Oscar Herrera Palacios, a una sesión especial de la Sociedad para conocer algunos aspectos de su política económico-financiera que dice relación con el desenvolvimiento industrial del país.

662 nuevas industrias...

(DE LA PRIMERA PAGINA)

cuentran en tren de producción o por iniciar sus actividades.

Del total de 1.560 inscripciones de nuevas industrias registradas durante 1955, según el cuadro estadístico del citado Departamento, 898 quedaron instaladas durante ese lapso.

Chile cuenta en la actualidad con 4.648 industrias; de ellas, 2.425 corresponden a la "gran industria" de Santiago, y 515 a la pequeña industria, instalada en la provincia de Santiago.

En el resto del país hay 1.708 plantas. De ellas, 1.262 corresponden a la gran industria, y el resto —446— a la pequeña industria.

INDUSTRIAS NUEVAS AUTORIZADAS DURANTE 1955

Rubro industrial	Capital	N.o de obreros	N.o de industrias
Substancias alimenticias, bebidas y tabacos	$ 1.447.407.770	1.405	99
Textiles	4.831.799.830	4.254	130
Forestales-Maderas	547.312.080	1.145	54
Papel, cartón, varios ramos	4.590.000	36	4
Químicas, Farmacéuticas, etc.	3.199.456.640	2.943	84
Petróleos y derivados	—	—	—
Caucho, cuero, pieles	163.871.910	442	49
Piedras, tierra, vidrios, cerámica	679.670.830	1.375	40
Metales y sus manufacturas	949.640.890	1.985	99
Maquinarias y vehículos	674.220.630	1.823	62
Varios	126.867.750	426	41
Totales	$ 12.624.832.330	15.822	662

DETALLES.— De las nuevas industrias, 433 corresponden a Santiago, con un total de 7.311 obreros y un capital de 4 mil 115 millones 691 mil 390 pesos, y a las provincias, 229 industrias, con un total de 8.511 obreros y una inversión de 8 mil 509 millones 140 mil 940 pesos.

Los enólogos más famosos del mundo se concentrarán en nuestra capital

El 21 se inaugura Congreso Mundial de la Viña y el Vino

HABLA A "LA NACION" EL JEFE DE LA DELEGACION CHILENA

Los setenta enólogos más caracterizados de Europa concurrirán al Octavo Congreso de la Viña y el Vino que será inaugurado en Santiago el 21 de este mes. Este es el primer torneo de esta naturaleza que se celebra fuera del continente europeo y fue elegido nuestro país en consideración a la alta calidad de sus vinos y el prestigio alcanzado en el exterior por sus enólogos. "Se puede decir también que fue el resultado de la labor del entonces Embajador de Chile en Roma, don Tobías Barros Ortiz, y del Embajador don Bautista Rossetti, en Francia", dijo ayer a LA NACION el presidente de la delegación chilena al Congreso, señor Ruy Barbosa Popolizio, al ser entrevistado sobre la importancia que tendrá para Chile la reunión que realizarán en nuestra capital los más prestigiosos enólogos del mundo.

IMPORTANCIA CIENTIFICA. — Informó el señor Barbosa que vendrán al Congreso setenta eminencias en la materia, tanto de Europa Occidental como Oriental, como también japonesas. Francia, Italia, Suiza y Alemania encabezan las delegaciones extranjeras a las que hay que agregar a España, Bélgica, Turquía, Egipto, Israel, Argelia, Marruecos, Santa Sede, Holanda, Unión Sudafricana, Líbano, y entre los países americanos, Estados Unidos, Argentina, Uruguay y Brasil. La representación de este último trae el único delegado oficial femenino. Rusia envía cuatro representantes y también Yugoeslavia se hará representar.

"Vienen el torneo los mejores técnicos que hay en la actualidad y de las conversaciones, discusión técnica surgirán nuevas luces no sólo para la vitivinicultura nacional sino que internacional", sostuvo el señor Barbosa, quien es el mismo tiempo presidente de la Asociación de Ingenieros Agrónomos Enólogos desde su fundación. Agrega que las observaciones que ellos hagan en nuestros viñedos permitirán mejorar los cultivos y la calidad de nuestra producción.

Entre las personalidades que serán huéspedes de nuestro país figuran el francés Ribereaux Gallon; los profesores italianos Dalmasso y Garino Canina; el profesor Chandler, de Alemania; el Conde Matusch ka, de la misma nacionalidad; tres parlamentarios franceses y uno italiano; el Ministro de Agricultura de Alemania y subsecretarios de la misma especialidad de varios países. También vendrá el Conde Marone Cinzano.

"Otra importancia directa —agrega Barbosa, propietario de Vinos La Granja— que tendrá el torneo es poner en contacto a los técnicos chilenos con enólogos de mayor experiencia y podrá quedar en evidencia que su capacidad está cercana a la de ellos, lo que constituirá un incentivo fundamental de perfeccionamiento".

VISITA A LOS VIÑEDOS. — El cultivo de la vid será altamente beneficiado, porque los delegados visitarán las zonas productoras de vinos imponiéndose de las modalidades de trabajo y la forma de preparación de nuestros vinos. La jira a la zona vinícola durará cuatro días y se hará en pequeños grupos para que pueda ser recorrida la mayor extensión posible y puedan los productores chilenos conocer las experiencias de los visitantes.

Agrega nuestro entrevistado, profesor de Enología de la Universidad de Chile, que seguramente lo que llamará la atención a las delegaciones extranjeras será la falta de mecanización de nuestra industria.

Sin embargo, no serán éstos todos los beneficios que traerá el Congreso sino que también permitirá a nuestro pueblo un convencimiento de la alta calidad de los vinos chilenos una vez que elgan las autorizadas opiniones de los enólogos visitantes.

"Además —dice más adelante— el hecho de que estos técnicos lleven a sus países la buena impresión de la calidad del producto nuestro, abrirá nuevas posibilidades de colocación en el mercado internacional y recuperar una magnífica fuente de ingreso de divisas". Asegura el señor Barbosa que el nombre de Chile es conocido en Europa solamente por su cultura cívica y la calidad de sus vinos. Esto tuvo oportunidad de saberlo durante sus estudios enológicos en Turín y sus visitas a los principales centros vinícolas del Viejo Mundo. A propósito de éste, los delegados tendrán día libre el 1.o de abril para que se impongan cómo se desarrolla en Chile un proceso electoral.

DURA JORNADA.— La preparación del Congreso ha demandado una intensa labor desde agosto de 1954, fecha en que fue firmado el decreto designando la comisión organizadora. "En este trabajo hemos contado con la decidida colaboración de los Ministros de Agricultura, señores Roberto Infante y Aníbal León", dice Barbosa, agregando que la delegación chilena presentará una serie de trabajos de primera calidad, y que se siente orgulloso de presidirla, especialmente en su aspecto científico. Roberto Infante y René Lacasia han sido designados relatores del torneo por resolución de la Oficina Internacional de la Vid y el Vino, con sede en París.

El martes llegará un avión especial con 41 delegados europeos, en viaje directo a nuestro país y la ceremonia inaugural se efectuará en el Salón de Honor del Congreso el miércoles 21.

Una de las notas pintorescas del Congreso lo constituirá una prueba de degustación de vinos, con participación de todos los delegados, en que se presentarán vinos nacionales e importados, sin indicar previamente su procedencia y determinar los diversos tipos y calidades.

RUY BARBOSA P., presidente de la Delegación Chilena al Congreso de la Viña y el Vino.

Llegó ayer Embajador argentino

En la tarde de ayer llegó de regreso de Buenos Aires el Embajador de Argentina acreditado en nuestra capital, señor Alfonso de Laferrere. Entrevistado por nuestro diario, el diplomático declaró que su viaje había sido con el objeto de informar a su Gobierno de cosas de simple trámite. Agregó que "no podía hacer ninguna declaración sobre materias específicas, ya que en cualquier caso específico correspondía a la Cancillería de su Gobierno el hacerlo". Finalmente, dijo que sus gestiones diplomáticas referentes a diferendos de actualidad se harían sólo obedeciendo a instrucciones precisas de su país instrucciones que no había recibido durante su estada en Buenos Aires.

Uruguay reconocerá a Gobierno venezolano

Informaciones llegadas ayer a la Cancillería y enviadas por el Embajador de Chile en la República del Uruguay expresaron que el Consejo Consultivo de ese Gobierno había resuelto reanudar las relaciones diplomáticas con Venezuela y que dentro de poco intercambiará representantes diplomáticos. La iniciativa en ese sentido la tomó al Canciller chileno, señor Barbosa, durante la visita que hizo a Río de Janeiro, con motivo de la transmisión del mando, conversando en esa ocasión con los representantes uruguayos.

"Topaze" aparece hoy

Pleno de humorismo y liviana gracia viene hoy el N.o 1221 de la revista "Topaze", cuyas páginas destilan la fina ironía de sus dibujantes Pepo, Alhué, Lugoze y Pekén y de sus festivos cronistas Gabriel Sanhueza, Carlos Sanhueza, René Olivares y Héctor Rocuant.

El editorial titulado "Oa de Rumores... y de Embustes", enfoca y aclara el asunto relacionado con la venta de la marca que hizo don Jorge Délano a su actual propietario, don Gonzalo Orrego. En las páginas centrales aparece una explanada de la Isla de Pascua, en que varios izquierdistas se encuentran empeñados en desenterrar el fenecido Frente Popular, y en otras secciones, César Bruto, opina sobre las elecciones municipales, y el "Pravda" plantea el cambio de línea política seguida por el Kremlin.

En retribución a la acogida dispensada por sus lectores "Topaze" viene con cuatro páginas más, saturadas de ingenio y de alegría.

ACEPTADA RENUNCIA PRESENTADA POR EL INTEND. DE COQUIMBO

En el Ministerio del Interior se informó ayer que el Gobierno había aceptado la renuncia presentada anteriormente por el Intendente de Coquimbo, señor Edmundo Molineaux. No se dieron mayores detalles de la referida renuncia ni tampoco el nombre del posible sucesor.

55 MILLONES APORTE FISCAL PARA CONSEJO DE DEFENSA DEL NIÑO

Dos importantes decretos fueron despachados ayer con la firma del Presidente de la República. El primero de ellos se refirió al que reforma el reglamento de préstamos de la Caja de Previsión de Carabineros de Chile, elevándose de 15 a 30 mil pesos los préstamos corrientes.

El otro decreto es el que concede el aporte fiscal correspondiente a 1956, para el Consejo de Defensa del Niño. Dicho aporte alcanza a la suma de 55 y medio millones de pesos.

REASUMIO SU CARGO GERENTE GENERAL DE BANCO DEL ESTADO

El Gerente General del Banco del Estado, señor Agustín Pinto Durán; reasumió su cargo después de haber hecho uso de feriado legal.

Fue reemplazado durante su ausencia, por el Gerente de Negocios, señor Raúl Cabrera Zelada.

TRASLADO DE FONDOS CONSIDERO SERVICIO DE SEGURO SOCIAL

Presidido por el Director General de Seguro Social, don Pedro Foncea Aedo, y con asistencia de cinco consejeros sesionó en la mañana de ayer el Consejo de dicho organismo para considerar el dictamen de la Contraloría, que establece el traslado de determinados fondos al Servicio Nacional de Salud.

Por falta de algunos antecedentes se resolvió dejar pendiente la materia hasta el lunes próximo, resolviéndose, a la vez, solicitar los informes que faltaban.

A cinco millones de dólares ascenderá el intercambio entre Chile y Bolivia

Régimen especial para retornos de exportaciones agrícolas

ACUERDOS ADOPTADOS AYER POR CONSEJO DE COMERCIO EXTERIOR

En la sesión de ayer del Consejo Directivo del Consejo Nacional de Comercio Exterior, tomó nota, en primer lugar, del texto del convenio comercial suscrito entre Chile y Bolivia, tendiente a estrechar e incrementar sus relaciones económicas y fomentar e intensificar, de este modo, un intercambio equilibrado, en el más alto nivel posible, de los productos originarios de sus respectivos territorios, cuya importación y exportación estén permitidas por los regímenes de cambio y demás disposiciones legales y reglamentarias vigentes en cada país.

Damos a conocer la lista de productos bolivianos que podrán ser importados al país y su estimación en dólares, como igualmente la nómina de productos chilenos sujetos a su exportación, y su valor en dólares.

PRODUCTOS BOLIVIANOS

	Valor estimado en miles de dólares
Estaño:	
Fundido	750.—
Barrillas	180.—
Plomo de 98, 85	600.—
Gasolina: Hasta 10.000 barriles, en las especificaciones que se señalarán	600.—
Florita	50.—
Plomo antimonial	80.—
Frutas frescas	20.—
Coca, para usos médico y de laboratorio	8.—
Asbesto	65.—
Varios:	
Caucho, café, castañas del Beni y pepitas de cacao, etc.	120.—
TOTAL	2.500.—

PRODUCTOS CHILENOS

	Valor estimado en miles de dólares
Explosivos	600.—
Malta, 3.000 toneladas	450.—
Hierro y acero	200.—
Cobre manufacturado	100.—
Fólvora, fulminantes, guías y detonadores	500.—
Salitre	50.—
Cemento	100.—
Pescados y mariscos en conserva	20.—
Fierro enlozado y sanitarios	50.—
Libros, revistas y discos	50.—
Electrodos y soldaduras	50.—
Bolas para molinos, maquinarias y repuestos para la minería	100.—
Malla de alambre y alambre de púas	60.—
Vidrios planos	100.—
Frutas frescas y secas	20.—
Productos químicos y farmacéuticos	30.—
TOTAL	2.500.—

PRODUCTOS AGROPECUARIOS INCLUIDOS EN EL REGIMEN DE LA CAJA DE AMORTIZACION.— En esta misma oportunidad, el Consejo Directivo del Consejo Nacional de Comercio Exterior, acordó incluir en el área de la Caja de Amortización a los demás productos agropecuarios sometidos a régimen de contingentes, como asimismo a aquéllos que por resolución N.o 1170, de 28 de diciembre último, declara de libre exportación, en la siguiente proporción: 50 por ciento a través de la Caja de Amortización, y el otro 50 por ciento al tipo de cambio libre bancario.

Se acuerda, igualmente, liquidar en la misma área el 100 por ciento de los retornos provenientes de las exportaciones de productos industriales elaborados con materias primas nacionales, a excepción de los metalúrgicos fabricados a base de cobre, o de sus aleaciones. En el caso que se trate de productos elaborados con materia prima importada a tipo de cambio distinto al obtenido a través de la Caja, su retorno se liquidará, en la parte correspondiente a esta materia prima, al mismo tipo de cambio a que se efectuó su importación, y el saldo de acuerdo con el régimen que se señala.

IMPORTACIONES DESDE ESPAÑA Y PORTUGAL.— Finalmente, el Consejo acordó facultar a las comisiones locales para cursar solicitudes de importación desde España, Portugal y otros países, sobre los cuales haya disponibilidades en otras monedas, provenientes de exportaciones de salitre efectuadas por la COVENSA, sin esperar la aprobación del Cálculo Estimativo del Movimiento de Divisas de 1956.

REGLAMENTARAN FUNCIONAMIENTO DE LAS FERIAS DE DIVERSIONES

En concordancia con la sostenida campaña que contra los garitos y ferias de entretenimientos que han desvirtuado totalmente su giro, han sostenido algunos regidores de la Municipalidad de Santiago, la Alcaldesa señorita María Teresa del Canto ofició ayer a la Corporación, solicitando que se incluyan dichas ferias en el Reglamento General de Espectáculos Públicos.

Como se ha informado, representantes de la Municipalidad, entre otros, el regidor don Javier Navarrete, han comprobado personalmente que la autorización concedida a estos negocios para la práctica de juegos de destreza y diversiones mecánicas, ha impulsado a los empresarios a trasponer los límites de la legalidad y destinar tales establecimientos a la práctica de la lotería y otros juegos de azar, en que los participantes son, por lo general, niños de corta edad. Además, están quebrantando abiertamente la Ley de Alcoholes, al expender, a través de las rifas, botellas de vino y licores fuertes, los que el público consumo allí mismo.

No cejará hasta poner término a esta lacra social, declaró ayer a LA NACION el regidor señor Navarrete, quien, en la sesión municipal del martes último, hizo una cruda exposición sobre la corrupción que existe en estos recintos. En la próxima sesión presentaré —añadió— un proyecto de acuerdo destinado a reglamentar las horas de funcionamiento de estos negocios."

FUE ENCONTRADO UN INSTRUMENTO MEDICO

En la 15a. Comisaría del Tránsito de Santiago se encuentra a disposición de su dueño, un estetoscopio que fué encontrado ayer en la vía pública.

Mil modernas viviendas entregará a sus imponentes Caja de Empleados Particulares

Plan de edificación no sufrirá tropiezos

Mil modernas casas y departamentos entregará a sus imponentes la Caja de Previsión de Empleados Particulares en el próximo más de julio, cumpliendo, de este modo, con toda precisión con los planes de edificación anteriormente elaborados. Cuatrocientas de estas viviendas pertenecen a diversas provincias, y el saldo de seiscientas casas y departamentos se encuentra distribuido en los grupos habitacionales existentes en Vicuña Mackenna y General Bustamante, Tajamar con Encomenderos, Arturo Prat, al llegar a Avenida Matta, en el sitio en que funcionaba el Teatro Coliseo, Serrano con Cóndor, San Martín con Rosas, Población José Santos Ossa, en Independencia, y Población Santa Rosa.

PLAN HABITACIONAL.— "Estimamos que el descenso del Cálculo Estimativo de Ingresos que por concepto de imposiciones teníamos para este año, no perjudicará nuestros planes habitacionales —declaró a LA NACION el secretario general de la Caja de Empleados Particulares, don Jorge Campos—. Si bien es cierto que el aumento de sueldos a sólo la mitad del alza del costo de la vida significa para la institución una reducción de sus ingresos por imposiciones, no es menos cierto que la seguridad económica que se está observando en el país a causa de las medidas puestas en práctica por el Gobierno, es un buen aliciente para la formación de nuevas empresas comerciales, la ampliación de los establecimientos existentes y un crecimiento general de todas las actividades del país que ocupan empleados."

"La construcción de nuevas obras se irá ejecutando de acuerdo con los fondos disponibles, pero creo que no habrá tropiezos para dar cumplimiento al plan de edificación confeccionado para el presente año."

Inalterable la posición chilena sobre defensa de riqueza marítima

Así lo declaró ayer el presidente de la delegación que va a Conferencia de Ciudad Trujillo. Canadá apoya tesis sudamericana

El próximo lunes partirá hacia la Ciudad de Trujillo la delegación chilena que concurrirá a la Conferencia de países americanos sobre la conservación y defensa de los recursos marinos. La delegación chilena irá presidida por don David Luis Cruz Ocampo e integrada por Julio Ruiz Burgeois, Parmenio Yáñez, el Comandante, Alberto Andrade y los secretarios, Mario Valenzuela y Pablo Valdés. Dicho torneo continental se inaugura el día 15 de marzo.

Mientras tanto en la Cancillería siguieron ayer las reuniones, para fijar la posición chilena entre los miembros de la comitiva y funcionarios del Ministerio. En la tarde, luego de la entrevista con el Ministro Enrique Barbosa, el señor Cruz Ocampo declaró a los periodistas que "la política chilena para protección y defensa de las riquezas marinas, basada en el acuerdo sobre las 200 millas, será invariable".

Al mismo tiempo y para reforzar la posición de Chile, Perú y Ecuador sobre el problema, la Cancillería informó que había recibido una comunicación cablegráfica desde Otawa, Canadá, diciendo que en la Cámara de los Comunes de ese país, tres diputados pertenecientes a diversas tendencias políticas habían presentado una moción, para que Canadá estudiáse el apoyo canadiense a la posición de los países sudamericanos sobre la plataforma de las 200 millas, "ya que la de tres millas resulta anticuada y anacrónica".

MESA REDONDA SOBRE "GENETICA AGRICOLA" SE REALIZARA HOY

Temas abordados en la sesión de ayer

Las Jornadas de Genética que se realizan bajo el patrocinio de la Sociedad de Biología de Santiago, y con el concurso de la Universidad de Chile, Colegio Médico de Chile y Sociedad Nacional de Agricultura, prosiguieron ayer con dos interesantes reuniones realizadas en el auditorio de la Escuela de Medicina, Borgoño 1470.

Por la mañana, desde las 9 horas, se desarrolló una mesa redonda sobre citogenética, que fue presidida por el Dr. Theodosius Dobzhansky, de la Universidad de Columbia, Estados Unidos. El relato oficial versó sobre "Polimorfismo cromosómico en los dípteros", tema que tuvo a su cargo el Dr. Antonio Brito Da Cunha, de la Universidad de Sao Paulo, Brasil.

POLIMORFISMO BALANCEADO. — En su conferencia sobre "Polimorfismo balanceado en la Drosófila y en el hombre" el profesor Dobzhansky se refirió a la importancia de los estudios de genética de las poblaciones de drosófilas para comprender la forma cómo se adaptan las diferentes especies al medio en que viven.

REUNION DE HOY.— Presidida por el profesor J. A. Ruppert, Jr., del Ministerio de Agricultura de Chile y de la Fundación Rockefeller, se efectuará hoy, desde las 9 horas, una mesa redonda sobre genética agrícola El relato oficial corresponderá al profesor A. Montaldo de la Facultad de Agronomía de la Universidad de Chile, y versará sobre "Resistencia genética a Phytophthora infestans en la papa". Como correlatores participarán los profesores S. Mora, de la Facultad de Agronomía; que disertará sobre "Heterosis en tomate"; E. Astorga, de los cultivos en Chagres de la Compañía Chilena de Tabaco, sobre "Heterosis en tabaco"; y J. A. Ruppert Jr. y R. Cortázar, sobre "Control genético de los polvillos".

Las jornadas serán clausuradas mañana, en sesión de estudios y almuerzo en el fundo La Rinconada, en Maipú, ofrecido por la Escuela de Agronomía de la Universidad de Chile.

SOMETIDO A CONTROL CALZADO DE DOBLE SUELA PARA NIÑOS

Por resolución N.o 158, del Departamento de Comercio Interno del Ministerio de Economía, se dispuso que las tiendas que tengan un stock excesivo de calzado controlado para mujer, podrán reemplazar ese tipo de zapatos por los controlados para niños, en iguales proporciones o porcentajes.

Luego, la resolución N.o 158, establece en su artículo 4.o que, para los modelos de zapatón "controlado" de niños, se autorizan los siguientes recargos por concepto de doble suela, sobre el precio de fábrica:

N.os 18 al 21	$ 85.—
N.os 30 al 33	172.—
N.os 22 al 25	118.—
N.os 26 al 29	145.—
N.os 34 al 38	200.—

La misma resolución reafirmó las anteriores disposiciones del decreto N.o 200, de marzo de 1955, que dividió en dos grupos las producciones de calzado de todas las fábricas del país.

Rige, también, el decreto N.o 1.387, por el cual se congelaron los porcentajes de recargo para la venta de calzado no controlado o libre. Ahora todo zapato debe llevar marcado a fuego su precio en la planta, junto con el número del rol industrial.

Un error en la confección de planillas provocó paro en Casa Nacional del Niño

Un sorpresivo paro por el atraso del pago de remuneración de febrero declaró a las 13.30 horas de ayer el personal que presta sus servicios en la Casa Nacional del Niño, el cual se mantenía hasta las últimas horas de anoche.

Según se informó, esta alteración del trabajo fue motivada por un simple error en la confección de las planillas. Estas, aparte de los sueldos traían incluído también el reajuste legal correspondiente a este año, dinero que no es posible cancelar aún, por falta de disponibilidades. En consecuencia, dichas planillas de pago debieron ser anuladas e iniciar la confección de otras nuevas.

Respecto al paro de ayer en Valparaíso, efectuado por 3.000 hospitalarios, se informó que la situación había quedado normalizada con el anuncio del Tesorero General de la República, de que mañana entregará el cheque por seiscientos millones de pesos, para la cancelación de los emolumentos adeudados.

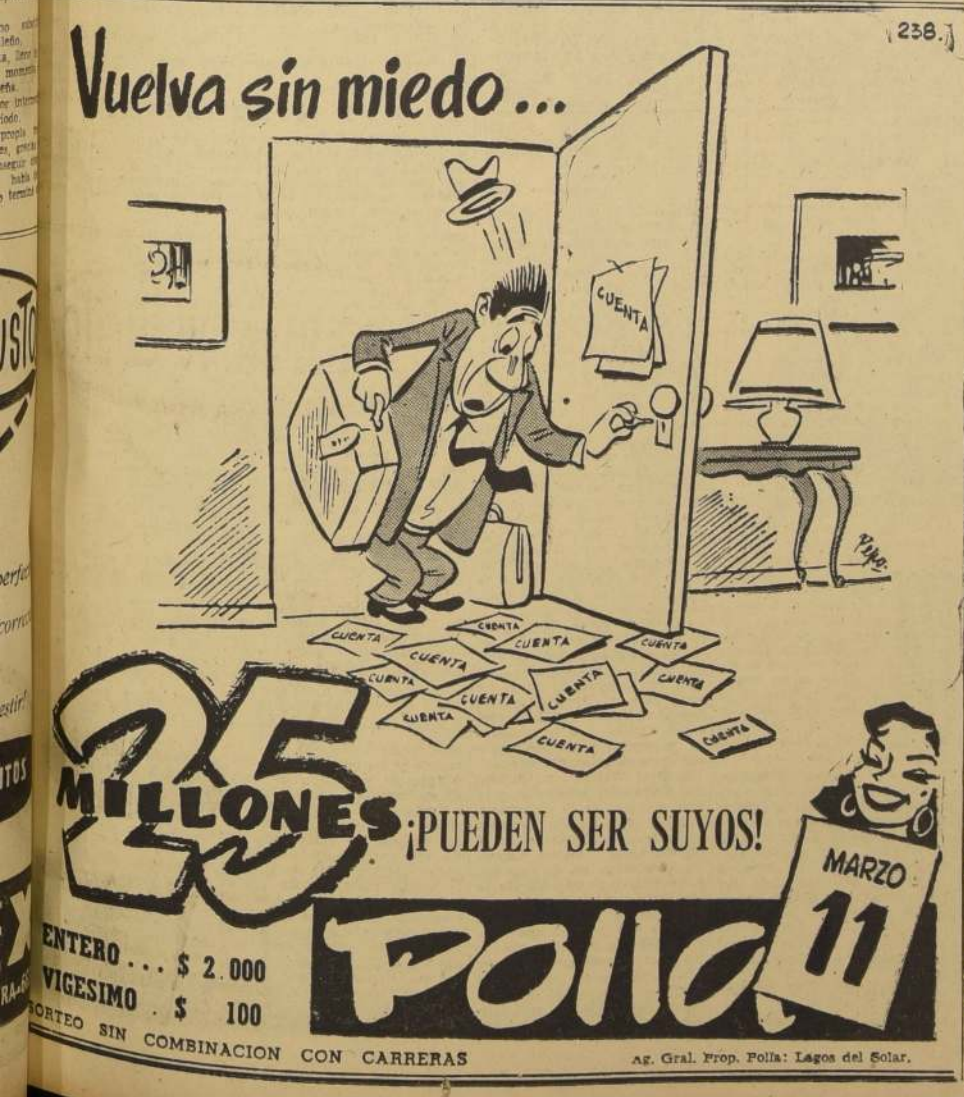

AÑO XL — Nº 13.874

Empresa Periodística "LA NACION", fundada el 14 de enero de 1917.— AGUSTINAS 1269.— TELEFONO 82222.— CASILLA 81-D. Valor del ejemplar del día: $ 25.— Ejemplares atrasados: $ 50.—

Santiago de Chile, viernes 9 de marzo de 1956

Sólida posición de Chile

EL "National Foreign Trade Council, Incorporated", organismo al cual pertenecen varias empresas comerciales e industriales de los Estados Unidos —cuyos negocios están interesados en la marcha de los acontecimientos latinoamericanos—, en un reciente informe dirigido a sus afiliados, destacó que "el futuro se presenta muy favorable para Chile".

El comentario elogia las disposiciones gubernativas acerca del plan antiinflacionista en general, la congelación de precios, sueldos y salarios, y señala que "despues de un largo periodo de grave inflación, de alza de sueldos y precios, Chile ha pasado a ocupar, en los dos primeros meses de 1956, una posición que muy pocos hubieran previsto el año pasado".

En pocas semanas la perspectiva ha cambiado; de "una situación en que el país parecía cogido en las garras inaflojables de la constante alza de precios y salarios, a otra en que el futuro se presenta muy favorable", señala, textualmente, el articulista.

Al analizar la situación de nuestro país, el "National Foreign Trade Council" destaca, entre aquellos factores que han influido en el mejoramiento de nuestra economía, "las medidas definitivas adoptadas por el Gobierno para combatir la inflación", los altos precios alcanzados por el cobre en el mercado mundial y las fuertes inversiones que realizarán, tanto la Anaconda Copper Mining Co., como la Anglo Lautaro Nitrate Co. Añade, finalmente, que "existen buenas razones para esperar que continúe por el mismo camino el cambio operado, gracias a las acertadas medidas iniciales".

Este juicio, sereno y elogioso a la vez, sobre las perspectivas chilenas, no constituye una opinión aislada sobre la situación en nuestro país. Los más destacado comentaristas económicos internacionales, tanto de Estados Unidos como de Gran Bretaña y aún de la vecina República Argentina, han abordado el mismo tópico con expresiones coincidentes.

Sin hurgar mucho en las columnas de prensa destinadas a las informaciones cablegráficas, los conceptos contenidos en el reciente informe del Fondo Monetario Internacional, al contestar la consulta hecha por nuestro Gobierno sobre la procedencia de la reforma cambiaria, son también similares.

"Chile —afirma ese organismo internacional en el documento en referencia— ha experimentado un proceso de inflación durante un largo periodo de años. En la actualidad, las perspectivas de la balanza de pagos del país han mejorado, principalmente, como resultado de las alzas de precios de sus exportaciones fundamentales. Se ha proyectado un aumento de la producción nacional, especialmente de las minas de cobre. Se han tomado medidas de estabilización para superar las presiones inflacionarias y para fortalecer la posición económica externa. El éxito del programa de estabilización dependerá en gran parte del esfuerzo de Chile para reducir el déficit fiscal y de la continuación de una estricta política crediticia."

El Fondo Monetario ha recibido, asimismo, con beneplácito, el hecho de que Chile esté realizando serios esfuerzos por mejorar su régimen cambiario y ha prestado su plena aprobación al programa de reformas substanciales que proyecta introducir a corto plazo el Gobierno en el actual sistema de cambios.

Como puede observarse, existe una opinión internacional bien formada sobre el desarrollo de los acontecimientos económicos en el país, y ella es altamente estimulante para las autoridades chilenas.

No puede prestarse a la menor duda que el país afianza en estos instantes, con solidez, su posición económica y financiera.

La locomoción colectiva

CON el decidido propósito de encontrar los medios para mejorar la locomoción colectiva, se reunieron con el Ministro del Interior, señor Videla, el Subsecretario de Transportes, funcionarios técnicos de esta dependencia, el director de la ETCE, funcionarios del Departamento de Tránsito de la Municipalidad y representantes de las empresas de locomoción colectiva particular.

Hemos sostenido que mientras no se arbitren medidas fundamentales que mejoren el servicio de transporte de pasajeros en nuestra capital y sus alrededores, habrá que insistir en el tema, aunque parezca excesivo. Antes que pensar en proyectos gigantescos que demandan enormes financiamientos, como la construcción de ferrocarriles subterráneos, o aéreos, por ejemplo, se debe pensar en el mejoramiento inmediato y práctico del servicio de locomoción colectiva, aumentando el número de máquinas, reestructurando los recorridos y, en una palabra, utilizando adecuada, inteligente y técnicamente los medios con los que se cuenta y los que pueden ser puestos en uso en plazo más o menos breve.

Al estudiar medidas que tiendan a mejorar la movilización de los pasajeros, de tal suerte que el transporte sea más humano y digno, es necesario pensar en el mejoramiento de las máquinas, en primer lugar. En otras palabras, deben retirarse de la circulación urbana buses que han servido casi veinte años y que ya han pagado con creces su valor.

Fuerza es reconocer que el servicio de locomoción colectiva ha mejorado algo, con la adquisición de nuevas máquinas por la Empresa de Transportes Colectivos del Estado y otras flotas importadas por los empresarios particulares. Pero aún hay un enorme déficit de elementos mecánicos, y ello hace que el traslado de los pobladores de un punto a otro constituya un verdadero calvario. De más está señalar a las autoridades lo que significan las colas enormes de pasajeros y las odiosas esperas en las estaciones terminales de los recorridos. Esto se advierte en pleno centro. Las personas que concurren a su trabajo, muchas veces no pueden llegar a tiempo a sus labores, por mucho que se dispongan a perder una buena cantidad de minutos para lograr locomoción.

Las consideraciones precedentes deben hacer meditar a la Comisión encargada de solucionar el problema, en la necesidad de estudiar bien los recorridos, la duración de cada vuelta, la redistribución de las máquinas para habilitar mejor a los sectores de población más densa, y otros aspectos igualmente importantes. Asimismo, y con la experiencia ya adquirida en la observación del problema de la locomoción colectiva, se debe ir a la bifurcación o descongestión de ciertas arterias que se encuentran verdaderamente ahogadas por el exceso de vehículos que desembocan en ellas, sobre todo en las horas de mayor afluencia de público.

Los pasajeros podrían resignarse al sacrificio de caminar algunas cuadras a pie, siempre que tuvieran la seguridad de encontrar vehículos en que movilizarse, sin perder el tiempo lastimosamente parados en un estacionamiento.

No deseamos abundar en mayores reflexiones, porque las autoridades del tránsito conocen y han observado y registrado las deficiencias del servicio de locomoción colectiva y las posibilidades de mejorarlo. Con todos esos elementos en sus manos y con la posibilidad de contar con nuevo material, tanto la empresa semifiscal como los empresarios particulares, es posible conseguir que desaparezca de nuestra capital la indigna situación que debe sufrir la ciudadanía del país.

De TEOFILO CID

Remanentes escolares

El primer día que fuimos a la escuela ha quedado grabado fuertemente en nuestra memoria, con indeleble rasgo. No en balde el señor Edmundo D'Amicis le dedica a tan trascendente acontecimiento los mejores almibares de su prosa sentimental y republicana. Siempre he pensado en escribir, para mayor abundancia, "Las páginas que olvidó D'Amicis", ese esteta del manjar blanco y de los sentimientos deliciosos y puros. Es como abrir un cajón donde en un tiempo se guardaron frutas frescas. Así, de esa manera olfativa, recuerdo las famosas páginas en que Enrique, ese famoso Enrique, hijo mío, fue llevado de la mano paterna a la escuela cívica y zarda. A mí me gustaría agregar mis propias impresiones cuando fui llevado, en análoga circunstancia al Liceo Alemán de la ciudad de Osorno, hace ya la friolera, como se dice en los cuentos infantiles, de más de treinta años. Agregaría mi parte de asombro, mi alícuota porción de alegría al ver tantos niños reunidos... ¡Oh dulce sensación de las primeras asociaciones juveniles! Ellas han quedado pegadas al vidrio de nuestra sensibilidad como brillantes gotas de rocío.

Es indudable que la escuela, en esos días premonitorios y previos, no nos atrae por la luz que puede arrojarnos, ni por las verdades ocultas detrás de los rostros graves de los profesores. No hay nada que me fatigue más que observar a niños pedantes, bien enseñeditos por mamá y papá, que nos pretenden convencer de que aman la escuela por otra causa que la derivada de la asociación juvenil. En la escuela nos encontramos, de veras, con seres de nuestra edad y que, por este solo hecho biológico, participan de nuestras preocupaciones, enclimados en los mismos cálculos y problemas. Estos seres nos van a perseguir toda la vida; el tuteo preliminar va a quedar como la única forma de cortesía. A veces, me encuentro con antiguos condiscípulos que me punzan el estómago, con una escandalosa familiaridad, para contarme, con voz dolida: "Fíjate que murió el Padre Ministro". O cualquier cosa del estilo, arqueológica y amarillenta. Uno no puede menos que menear la cabeza y echar un ay contra el destino. Son estos mismos los seres que se esmeran por preguntarnos por asuntos ya podridos. Hubo uno que en cierta ocasión me recitó unos versos que provocaban bascas. ¿Quién es el autor de esta bellacada?, le pregunté.

—De veras, ¿no los reconoces?, me preguntó el impávido. Ofendido, le hice ver que no estaba para bromas, que esa clase de bodrios líricos no podría jamás arrancarme recuerdos. Son versos tuyos, me dijo el muy canalla. En realidad, eran versos que había escrito en tiempos de remota cimarra.

Baudelaire, que era algo misántropo tal vez más de lo que aconseja la profilaxis social, no podía ver a esta clase de antiguos condiscípulos, autorizados al parecer por el veredicto histórico para tutearnos y meternos el dedo por la barriga. Como soy de hecho algo más manso que el autor de "Las flores del mal", me muestro amistoso con estos fantasmas de la escuela, con estos remanentes de la recordada página de "Cuore"; pero confieso que les tengo un poco de miedo. Nos hablan, como decía, de asuntos laxos, fósiles, de una edad pretérita, o tratan de llevarnos a su propio terreno actual, en donde ellos reinan como señores. La dentición de los niños, la pelea con la mamá política, los negocios que aflojan, etc. Por último, me quedo con la siguiente reflexión: ¿me veré tan viejo como este fulano? Por lo general, uno tiene cierta coquetería que impide mirarse tal cual es, es decir, tal como los otros nos ven. Una malévola propensión a mirar la calva del antiguo condiscípulo o a un malicioso escrutinio de sus arrugas nos empieza a comer desde que lo vemos avanzar hacia nosotros, franco el gesto y proliferante el labio en inútiles rememoraciones. Me parece que a todos nos pasa igual. Sin embargo, no hay nada que torture más que la muerte de este personaje ya para siempre desconectado, al parecer, de nuestros inmediatos intereses vitales. "Estamos cosidos por la misma estrella", como diría Vicente Huidobro.

Pero hay otra clase de remanente escolar, mucho más interesante y de más valor para todos nosotros los hombres. Las mujeres cuando la observan, se ríen un poco de lo niño que somos. No hay agrupación masculina que no conserve una huella característica de la primera asociación juvenil. Mirad los clubes o bares: son patios de recreo. Los soldados en los cuarteles tienen algo de niños crecidos, dispuestos a la chanza inocente y a la jugarreta pueril. El ambiente que reina en las oficinas —en las públicas, sobre todo— tiene mucho de ambiente liceano. Al respecto, recuerdo cómo, en cierta repartición muy respetable, disfrutábamos colgándole "colas" de papel al distraído que partía a la calle.

Las mujeres, muy adultas en este aspecto de la conducta, no comprenden el motivo que atrae a los amigos a reunirse. Tengo uno, cuya consorte celosísima, lo increpa cada vez que llega tarde a casa: "No comprendo qué pueden haber estado haciendo hombres solos hasta estas horas". Ella no imagina que su marido estuvo jugando, y no a los naipes, precisamente. El sexo masculino se divierte siempre, repitiendo de una u otra manera los recreos infantiles. Es la base de la camaradería.

Hay pueblos más dóciles que otros a esta clase de ingenuas involuciones. Los pueblos latinos, por lo general, tenemos demasiado empaque. Hay mucha gravedad en la apostura, algo de la que había en el adusto castellano que nos dio su sangre y parte de su espíritu. Aquí en Chile abunda por eso el tonto grave. En los pueblos sajones, en cambio, la posibilidad pueril, el niño potencial, se derrama con calurosa aquiescencia, para entrar a renovar la antigua asociación. Existen verdaderas logias destinadas a refrescar este sentimiento de escolar solidaridad.

Recomiendo, al respecto, "El origen deportivo del Estado", de José Ortega y Gasset. Allí se recuerdan hechos de valiosa significación histórica, como ser, la importancia de las primeras asociaciones de solteros y su capacidad guerrera, de gobierno y conducción social. Los primeros grupos humanos fueron dirigidos por esta clase de asociaciones deportivas y jaraneras.

Después de todo, la vida es un juego. Placentero, a veces.

T. C.

De GEORGES DUHAMEL

El milagro de la caridad

¿Debo confesar que he ido varias veces a Turín y no conocía a Cottolengo? Jamás oí pronunciar ese nombre en Francia, y tengo que creer que los franceses lo ignoran. Durante mi reciente estancia en Turín, hice dos visitas, muy interesantes ambas por cierto: visité las fábricas Fiat, y pasé una mañana en Cottolengo. Salí admirado de este último lugar, haciéndome reflexiones que durante mucho tiempo hubieron de acompañarme. Si el sueño me abandona —y ello suele ocurrirme con frecuencia—, el recuerdo de Cottolengo vendrá a atormentarme. No me atrevo a creer que ese tormento acabe en una misteriosa esperanza.

Los habitantes de Turín llaman familiarmente "Cottolengo" al asilo fundado hace 150 años por José Benito Cottolengo, para hospitalizar y cuidar a los enfermos de todas clases, que se encontraban entonces al margen de los hospitales y de los asilos públicos, y que circulaban hasta su muerte, mientras se hallaban en estado de circular, en medio de una población que no podía otorgarles ni cuidados ni atenciones, ni un techo, ni sustento.

Desde hace 150 años la "pequeña casa de la Divina Providencia" se ha desarrollado considerablemente a pesar de las contiendas civiles y de las guerras. Ocupa hoy, en plena ciudad, casi diez hectáreas de terreno y acoge a millares de desgraciados que, a menudo, son llevados allí desde su nacimiento y a quienes sus padres olvidan a veces definitivamente. Todas las monstruosidades que puede concebir la imaginación se encuentran en Cottolengo a millares. No hablo solamente de los atacados de poliomielitis, de esos enfermos que conservan, a despecho de los sufrimientos que su enfermedad les inflige, toda la claridad de espíritu. Me refiero a esos innumerables anormales agitados por terribles tics, a esos desventurados que deben pasar su vida sobre una silla horadada porque no son dueños de ninguno de sus órganos, a esos otros que dormitan haciendo muecas y dejando vagar sus ojos blanquecinos por el espacio, a los que son al mismo tiempo ciegos y sordomudos, a los enanos, a los hidrocéfalos, a los que babean permanentemente dando gritos inarticulados y a este extraordinario niño —pobre criatura de dos años— que nació sin miembros y cuyo tronco, envuelto en un saco, aparece coronado por una cabecita bien hecha y prodigiosamente inteligente; esa criatura a quien no pude dejar de besar en la frente, acordándome de que soy abuelo, conteniendo difícilmente mis lágrimas.

Cosa singular en este siglo del estatismo triunfante: la casa de Cottolengo no recibe nada de los poderes públicos. No vive sino de limosnas, de legados y de herencias. No tiene cuenta corriente en ningún Banco, por extraordinario que ello parezca. Y las sucursales que de ella dependen, en Italia o en otros puntos, no deben sus recursos más que a la caridad pública, o, para repetir la expresión que allí oí a cada paso, a la Providencia.

Caminando por los interminables pasillos del edificio en que se albergan tantos desventurados, pensé en ese loco criminal de Hitler, que ha poblado el universo de mutilados, tullidos y deformes, y que emprendió un día la purificación de "la raza", inmolando a todos los taradas, los degenerados, los que se arrastran por el suelo o ruedan entre los muros de los corredores en pequeños carritos de mano, impelidos por alguna piadosa enfermera. Pensé en esa pasión ciega y criminal del dictador germano, que implacablemente aplicada podría sacrificar acaso a un Lord Byron porque cojeaba, a Beethoven porque era sordo o Dostoiewski porque era epiléptico, lo mismo que César, y tantos otros hombres maltratados por la naturaleza y favorecidos, sin embargo, con un genio milagroso. Pero ¿dónde se habría detenido la horrible doctrina hitleriana? ¿Quién debería ser sacrificado y quién no? ¿Cuáles son los límites del hombre normal? ¿Cuáles son sus características propias...?

¡No! ¡No! La caridad, la verdadera caridad consiste en respetar la vida, hasta cuando esta vida aparece trocada en irrisión por incomprensible capricho de la existencia misma. En Cottolengo hay en cada sala un pequeño altar. Me pareció que este altar estaba destinado, sin duda, a esos pobres enfermos que todavía pueden rezar, pero, sobre todo, a las personas que han decidido consagrarles su existencia entera, tratando con profunda piedad de hacer durar hasta el término natural a esas criaturas desdichadas, que han tenido, empero, la suerte de encontrar unas almas generosas que las conducen con respeto hasta los umbrales de lo desconocido.

José Benito Cottolengo ha sido canonizado. Es un santo obscuro fuera de su patria. Pero, ahora que lo conozco, lo juzgo bien respetable y digno de toda admiración.

He visto la capilla donde descansan sus restos. Se oyen allí los cantos que salen de una gran jaula llena de pajarillos. Jamás había oído yo semejante cosa. ¡Pájaros en una capilla...! Y sin embargo me parece, en nuestro siglo de hierro y de acero, haber escuchado ascender al cielo la canción de la esperanza indestructible.

(Exclusivo para LA NACION).

G. D.

De RAFAEL SANCHEZ-GUERRA

Creando mitos

Se usa y se abusa en nuestros tiempos de esta designación de "poeta nacional" y se la discierne de un modo inconveniente. Se le ha aplicado aquí en Francia a Paul Claudel, del que se conmemora en estos días el primer aniversario de su muerte. Se le ha aplicado también por muchos españoles a García Lorca. Y ni uno ni otro tienen nada de lo que pueda caracterizar a un poeta nacional, si con ello queremos decir un cantor civil, un intérprete fiel de los sentimientos y de las aspiraciones de su país, que acierta a darles forma expresiva y patética en sus versos, de modo que en ellos reconozca el pueblo el latido de su propia alma, vestido con las galas excelsas del arte.

No queremos entrar en el examen de la calidad poética de Claudel ni de García Lorca —la radical diferencia que media entre uno y otro, acusa aún más el absurdo de colocarles ese rótulo común de "poeta nacional"—, tema sobre el que tendríamos mucho que escribir en cierta discrepancia con los clisés en boga sobre ambos, sino sencillamente limitarnos a señalar lo gratuito de una calificación que no les corresponde.

¡Poeta nacional...! Curiosa alianza de palabras. Vivir en poesía es, sin duda, elegir lo más solitario, lo más noble y lo más elevado de la vida. Y he aquí que de cuando en cuando la gente —y con preferencia la gente que no lee, y, sobre todo, que no lee poesía— nos descubre un poeta nacional... ¿Qué se querrá decir con ello? Porque llamarle nacional a Víctor Hugo, a D'Annunzio, a Bernardo López García, se comprende y se explica. Pero a Claudel y a García Lorca, ¿por qué?

Por la mágica virtud, he aquí al poeta "nacionalizado", anexado al patrimonio común con el mismo derecho que los recursos naturales de petróleo o de cualquier otra riqueza. Se le suma al potencial del país y se le promueve de golpe y porrazo a embajador permanente del genio de la raza. Es una broma, una broma con la que se crea un mito, que va creciendo y afirmándose, hasta que nadie —si no quiere ser calificado de hereje— se atreve a alzar la voz contra él.

En suma, según esa gente, un poeta nacional podría reconocerse más que por el carácter de su obra, por los funerales que le hace el Gobierno o por las salvas de ordenanza que dispara la artillería en el momento de su entierro. Su genio civil no se tendría en consideración y lo que importaría es su larga carrera político-poética, la acumulación de honores durante su vida, el duelo oficial de los Ministros y funcionarios públicos el día de su muerte, el pésame a la familia de los cuerpos constituídos... Tal sería el caso de Paul Claudel.

Hay que confesar, sin embargo, que los pueblos suelen amar más que a los poetas a quienes han colmado de honores a aquellos otros que en algún momento colmaron de sinsabores... Están muy bien las exequias nacionales. No cabe duda que ponen una nota heroica en el sepelio del poeta, pero tienen muchas veces una frialdad que priva un poco al duelo nacional de su pretendido alcance patriótico.

Un poeta asesinado cobardemente. ¡Es, desde luego, irritante y hay que protestar con todas nuestras fuerzas siempre que se nos presente ocasión propicia para ello! Pero que lo hayan asesinado no basta para hacer de él un poeta nacional, si no lo es, si carece del acento civil, del ímpetu heroico y de la inspiración levantada, aunque ostente otras cualidades muy estimables, pero que no son precisamente las de un poeta que llega a las masas y les conmueve, sino más bien las de un poeta de recursos originales y sorprendentes, comprendido y gustado con mayor facilidad en cotarros intelectuales y refinados... Pero un día dan algunos en llamarle "poeta nacional" y terminan por creerlo primero los que fueron sus amigos políticos y más tarde los del bando de sus asesinos. Se hace la unanimidad en este punto, y el mito crece y se consolida... Tal ha sido el caso de Federico García Lorca.

Leyendo a Lorca encontramos en él mucho de admirable, pero nada, absolutamente nada, que justifique que quiera hacerse de él un poeta civil ni un poeta nacional. A no ser que en España hayamos decidido elevar lo "gitano" a la categoría de "nacional", lo que nos parece que sería exagerar demasiado.

Si Paul Claudel no hubiese sido Embajador, académico, gran cruz y prócer de la diplomacia, a nadie se le habría ocurrido aplicarle lo de "nacional". Si García Lorca viviese todavía tranquilamente en su Granada y no hubiesen enmudecido su lira prematura y cobardemente las balas de la Guardia Civil, creemos que tampoco nadie hubiese pensado en adornarlo con los adjetivos que menos se amoldan al carácter y a la índole de su poesía, que tantos otros adjetivos laudatorios y más adecuados merece. Pero de las circunstancias trágicas de su muerte se ha querido hacer una explotación política, y al calor de esa maniobra nace un mito.

Verdaderamente, los llamados poetas nacionales son a menudo víctimas por doble concepto de sus compatriotas: víctimas en su persona y en su gloria. La mayor parte de esta gloria es la peor, porque es la que corresponde más a la desgracia del hombre que al valor de su obra. Eso ha ocurrido concretamente con García Lorca.

Poeta nacional, poeta nacional... O no quiere esto decir nada o quiere decir algo de verdadera significación real, y en este caso no cabe [illegible] denominación ni a [illegible] del, en Francia, al [illegible] García Lorca, en [illegible] desquiciemos las [illegible] naturalicemos los [illegible] engañemos a las [illegible] no leen, creando [illegible] fuerza de ser aceptados [illegible] dos por la mayoría, [illegible] po y a la vuelta de [illegible] llegan también a ser [illegible] y creídos por los [illegible] inventaron, conocían [illegible] ventarlos, de que se [illegible] una supercherías [illegible] ra LA NACION.)

S.

PANORAMA

"El Salvador" En las proximidades de Potrerillos, internándose algunos kilómetros hacia la Cordillera de los Andes, desde tiempos inmemoriales existió uno de los más grandes yacimientos cupríferos del país: Indio Muerto.

La Anaconda Copper Mining Co., que recientemente ha sido autorizada por el Gobierno chileno para invertir hasta 52 millones 950 mil dólares, en la instalación de las faenas de explotación de ese mineral, ha resuelto, sin embargo, cambiarle de nombre.

Desde hace algunos días el "Indio Muerto", ya resucitado por la tónica de los poderosos capitales extranjeros, se llama "El Salvador". Es decir, salvador de la vida y pujanza económica de Potrerillos, cuyas reservas están en vías de agotarse por completo a muy breve plazo.

Gracias, pues, a "El Salvador", Potrerillos no morirá sino que vivirá muchos años, produciendo toneladas y toneladas de metal rojo que llegará a todos los mercados del mundo a robustecer el poderío industrial de las naciones, y a tonificar nuestras aún escasas disponibilidades de divisas.

"El Salvador" dará trabajo y prosperidad al Norte Grande y afianzará definitivamente la posición de Chile como país proveedor de cobre en los mercados mundiales.

La viga maestra de nuestra economía se robustece así vigorosamente. El cobre seguirá salvando a Chile. A las fuertes inversiones de la Andes Copper en El Salvador y Potrerillos pronto vendrán a sumarse otras no menos importantes en Chuquicamata y otros minerales.

En Chuquí, el trabajo a tajo abierto deberá ser reemplazado rápidamente por otro de carácter subterráneo, y para conseguir ese objetivo la Chile Exploration Co., ya ha hecho algunos cálculos preliminares y se prepara para iniciar nuevas inversiones.

En la Africana, pronto habrá actividad, y en Río Blanco otros grandes yacimientos se preparan para abrir sus riquezas ocultas ante el impulso de las palas mecánicas y las excavadoras.

El cobre chileno se afianza y ante esa perspectiva, Indio Muerto aparece como un símbolo. Ahora es "Salvador".

LA PREGUNTA Ahora que se anuncia el reintegro de Trotsky al santuario de los padres de la revolución soviética, ¿qué Canto le estará preparando Pablo Neruda?

Notas del Día

RASTREO EN LA VIDA Dos escritores, Andrés Sabella y Nicomedes Guzmán, han hecho del salitre arcilla para plasmar figuras recias e inolvidables. Han soplado sobre el hombre de la pampa, y le han dado vida, su propia vida, salpicada de sudor y de angustias. Se han metido por las grietas de la emoción humana para presentarnos, en emotivos cuadros, a los que arrancan el tesoro de la [illegible] guen viviendo en pobreza y soledad. Por ellos llegado a conocer la reciedumbre de aquellas toscas, pero viriles, envueltas en el chal de [illegible] y desflocada camanchaca. Antes nada se sabía de [illegible] y apenas nos dabamos cuenta de que existían.

La ruda vida de aquellos hombres de la pampa servido a estos artífices para darnos su real y [illegible] presencia. Los hemos sentido igual que ellos el frío de la noche y la abrasadora puñalada del hombre que araña esas minas salobres se resiste so que sobre él deja caer una precaria existencia ansiedad, que no es ficticia como aquella de [illegible] mos hacer uso, no ha sido nunca satisfecha [illegible] ha alcanzado a ser realidad ninguna de sus [illegible] mas ambiciones. El hombre del salitre constituye tragedia permanente y viva.

Esto mismo, a tal hombre y hermano [illegible] presta alas para elevarse sobre sí mismo. Ad[illegible] guno como él luche con tanto tesón por el pan familia, por los hijos. En loor de estas cosas [illegible] zón algunos llegan a rendir la vida con soberbio desprecio. Suelen ir más allá de los que, pomposamente se llaman civilizados.

He aquí un caso que al lector habrá de parecer [illegible] cionante, por los contornos de heroísmo de que revestido. Yo, al conocerlo, me he sentido [illegible] una reverente admiración. Se trata de un obrero, cuyo nombre no conozco. Este hombre [illegible] año tras año, clavando su picota en la dura y [illegible] tierra. Al término de la diaria y dura jornada ido al hogar a pasar su mano callosa por la cabecita de sus hijos, mientras su mujer [illegible] rudimentario yantar. Bulle el agua en la olla vapor se le figura al hombre bueno una nueva peranza. Pasa el tiempo, pasan los años. El [illegible] dor sigue sacando del suelo árido los cristales sos. No varía su vida, sólo cambia la de la [illegible] crece, se espiga y se eleva hacia su destino hacer con ellos? Haré hombres y mujeres [illegible] ellos y para los demás, se dice el hombre que ha visto sino la extensión sudorosa y áspera pampa. Corre el tiempo. Viene el tiempo de la [illegible] la, del liceo. Ya están grandes los niños. [illegible] Y el prodigio se hace. El mayor de los hijos [illegible] estudiando medicina. Una de las niñas quiere [illegible] malista, ya terminados sus estudios secundarios rendido su sexto año. La otra, la morocha, [illegible] do ya su cuarto año. La más pequeña, acaba [illegible] regalona, cursa el tercero.

Llega el pavoroso problema. El heroico [illegible] tiene ya fuerzas: ¿Cómo seguir educando a las [illegible] llas, ansiosas de la curiosidad de saber? Pa[illegible] todos recurren al Gobierno. Pero el Gobierno va a oír, se dice el hombre del salitre. Lo [illegible] El amor derrumba las murallas...

Y todo esto llega, no se sabe cómo, a oídos [illegible] to del hombre que está al frente de ese Gobierno recibe tantos flechazos. No vacila el Presidente [illegible] ta se aprieta el corazón. Rápidamente se [illegible] las becas necesarias, se les dan alas de oro a [illegible] del trabajador salitrero. El hombre pobre [illegible]

A nosotros, también nos parece estar soñando que todavía hay corazones donde [illegible] anima, sin que lo sepamos.

Cartas al Directo[illegible]

("Quisiera tener [illegible] escrito por el públ[illegible]

Rotary Club de Santiago agr[illegible]

Señor Director:

En mi nombre, y por encargo de la junta directiva [illegible] ry Club de Santiago, me complazco en agradecer a [illegible] su intermedio, al personal de crónica de su prestigioso [illegible] la información tan completa en que se dio cuenta de [illegible] ción por nuestro Club del 51.o aniversario de la [illegible] Rotary International.

A las reiteradas muestras de cooperación que [illegible] LA NACION ha dado siempre a nuestra institución, [illegible] esta vez una nueva gentileza que compromete muy [illegible] nuestra gratitud.

Reciba, señor Director, un afectuoso saludo de su [illegible] servidor.

Doctor Gregorio Lira Silva, presidente.

LOS MITSUBISHI

Señor Director: Si publica esta carta, le ruego poner bien destacado el título, para tener la seguridad de que ella será leída con avidez por aquellos chilenos que gustan de solazarse con los presuntos errores o ineptitudes cometidos por sus compatriotas. Como buen chileno que soy, no aspiro a darles en el gusto, aportando nuevos argumentos en contra de los buses japoneses, sino amargarlos, hacerles pasar un mal rato, hablando bien de algo, contribuir con una gota de hiel a colmar el elemento que tan gratamente nos asfixia.

Mi barrio ha sido uno de los pocos favorecidos [illegible] subishi, desde que éstos fueron entregados a la [illegible] en todos los barrios, la gente se aglomera en las [illegible] lo largo de Sierra Bella, esperando el bus que ha de llevarla al trabajo. Anteriormente, los grupos se mantenían en espera durante horas, porque los micros y los expresos pasaban raudos, siempre repletos. Ahora pasa un Mitsubishi y no queda nadie parado en las esquinas. La frase anterior no significa —como desearían algunos— que el bus nipón aplaste a cuanto mortal espera en las esquinas, a causa de alguna falla de sus frenos.

Los lleva a todos, a todos acoge en su vientre amplio y limpio y también honesto, pese a la maledicencia morbosa del nativo. Ya en su interior, cuantos vamos en él, dirigimos miradas curiosas hacia todos lados, hacia los asientos, los remaches, las puertas, alertos al descalabro que se avecina y que es inminente, según los seis millones de técnicos que hay en Chile. Ante nuestro [illegible] las puertas funcionan [illegible] samente, los remaches [illegible] jan y el techo pro[illegible] arriba. En el interior [illegible] te, casi lujoso, nos [illegible] sensación de ser [illegible] ciables —adquirida [illegible] destartalados— y [illegible] la conciencia de [illegible] ción humana. Nada [illegible] prendería allí si [illegible] le cediera el asiento [illegible] ma.

Imitando a aquel [illegible] que reunió, en torno [illegible] cho, a todos sus hijos [illegible] fesarles, antes de [illegible] cargaba "El Quijote" [illegible] ro aprovechar esta [illegible] para gritar a los [illegible] ¡Son buenos los [illegible] Aunque me tiroteen [illegible]

Carnet 263019, Sfgo.

BECADOS DE LA UNESCO VIISITARON CAJA DE COMPENSACION DE LA CAMARA CHILENA DE LA CONSTRUCCION

Empleados uruguayos conocieron esta entidad de previsión particular.— Gratamente impresionados

Los visitantes uruguayos departen amigablemente con el presidente de la Caja, señor Neut Latour, durante su visita a esta institución.

La UNESCO ha iniciado hace corto tiempo un intercambio de trabajadores americanos, que efectúen viajes de capacitación y conocimiento a diversos países de este continente. Chile ha sido elegido por dicha organización de las Naciones Unidas para la Educación, la Ciencia y la Cultura, como el centro al que acudirán periódicamente delegaciones de empleados y obreros, a conocer nuestra organización social, sus instituciones y a seguir cursos de especialización.

Actualmente visitan nuestro país esta trascendental misión un grupo de trabajadores y técnicos uruguayos que han desplegado una intensa labor en estos últimos días. Ayer, acompañados por algunos dirigentes chilenos visitaron la Caja de Compensación de la Cámara Chilena de la Construcción, entidad que fue seleccionada como ejemplo de previsión particular.

GRATAMENTE IMPRESIONADOS. — Los visitantes uruguayos asistieron, a las 15 horas, a las oficinas centrales de la Caja de Compensación de la Cámara Chilena de la Construcción, donde fueron recibidos en la Sala del Consejo por el presidente de dicha institución, don Luis Neut Latour, los consejeros señores Manuel Pizarro y Oscar Vásquez; el gerente general, don Jorge Sánchez Ugarte, y el subgerente, don Jaime Celedón Silva. En dicha oportunidad hizo uso de la palabra don Luis Neut Latour quien dio la bienvenida a los representantes del Uruguay, destacando la importancia de la misión cultural de la UNESCO, al mismo tiempo que dio a conocer la labor de la institución. En cortas frases respondió el dirigente obrero chileno, señor Fredes y un representante de los técnicos uruguayos.

Después de efectuada una visita a los distintos Departamentos de la Caja de Compensación, tuvimos oportunidad de conversar con algunos visitantes quienes nos expresaron su admiración por la organización de la citada Caja y por la labor previsional que desarrollan con los 30.000 obreros afiliados a ella. "La misión de la UNESCO con estos viajes de grupos de trabajadores y técnicos a Chile, se justifican ampliamente al conocer entidades de previsión particular tan bien organizadas como esta de la Construcción, que hemos tenido la suerte de visitar esta tarde. Es realmente un ejemplo de organización y eficacia".

AMPLIARAN BUSES EN LINEA N.o 44

El Ministro señor Herrera Palacios, contestando a un oficio de la Cámara de Diputados, expresó ayer que la Empresa de Transportes Colectivos del Estado ha programado un aumento a 10 buses Misubishi, en la línea N.o 44 "Población Lo Franco-Santa Rosa", el cual se hará efectivo tan pronto se disponga del material suficiente.

Según se ha informado la ETCE —añade, también, el Ministro—, en dicha línea existe actualmente un servicio de 8 buses, con una frecuencia de 12 minutos.

Hoy conocerán de la inhabilidad deducida contra diputado Mallet

En la mañana de ayer se constituyó la Comisión de Constitución, Legislación y Justicia, de la Cámara de Diputados, que preside don Hugo Rosende. Fijó el martes de cada semana, de 14.30 a 16 horas, como el día de sus sesiones ordinarias.

La Comisión acordó celebrar hoy dos sesiones extraordinarias (de 10 a 11 y de 11 a 13 horas), para iniciar el conocimiento de la petición de inhabilidad, hecha por el arquitecto Gastón Saint Jean, contra el diputado Armando Mallet Simonetti.

Al efecto, se escuchará al demandante.

ACTIVIDADES DE LOS CANDIDATOS A EDILES

EUGENIO FORNES. — Los presidentes de los Comités Independientes de esta candidatura, señores José Monreal Moreau, Heriberto Márquez, Robinson Roa, Orlando Cabrera, Armando Escobar, Orlando Toro Juan Ritter, Luis Maclean, Froilán Moreira y Hernán Manríquez, acordaron vigorizar los trabajos electorales en las diez comunas del Primer Distrito de Santiago. El presidente del Comando Independiente, señor Lagos, y el coordinador de la campaña, señor Alejandro Fornés, atienden diariamente en la Sala de Regidores de la Municipalidad de Santiago y en San Isidro 294.

JUAN BRIONES. — El secretario de prensa de esta candidatura, señor Rodolfo Díaz, informa que se están organizando diversos comités gremiales, a base de dirigentes de sindicatos y de asociaciones de empleados y obreros, en favor de esta postulación.

BARROS Y DELPIANO. — Se informa que la Junta Ejecutiva del Partido Conservador Unido, acaba de proclamar las candidaturas a regidores por la comuna de Providencia de los señores José Barros Casanueva y Juan Enrique Delpiano.

GUSTAVO ZUSIGA. — Este es el candidato democrático del pueblo a regidor por Quinta Normal. Su comando lo forman los señores Gustavo Fernández, Antonio Volpi, Alfro Saavedra, Luis Carrasco y Armando Silva.

LEOPOLDO CALDERON. — Este candidato a regidor por Cartagena, será proclamado a las 17 horas de mañana, en Av. Cartagena N.o 311. Hablarán, entre otros, el ex Ministro, Sergio Recabarren.

ANGEL C. VASQUEZ. — Los adherentes " simpatizantes de este candidato a regidor por Santiago efectuarán una reunión general, a las 19 horas de mañana, en Arturo Prat 2181. El señor Vásquez será proclamado el miércoles 14, en la Plaza Chacabuco.

Cambio de cartas entre don Rafael Tarud y el senador Jorge Lavandero

El ex Ministro de Economía, don Rafael Tarud, dirigió la siguiente carta al senador Lavandero:

"Santiago, marzo 6 de 1956.— Al H. senador don Jorge Lavandero.— PRESENTE.

Señor senador:

Por mi amigo el senador don Guillermo Izquierdo Araya, supe que en una comida realizada en su casa habitación, y a la que concurrieron, entre otras personas, el propio señor Izquierdo, don César Guzmán Castro y don Lautaro Ojeda, usted se expresó en mi contra, basándose en supuestas declaraciones de un tercero cuyo nombre no reveló, que yo me había lucrado durante mi gestión ministerial, realizando oscuros negocios incompatibles con la decencia, la rectitud y la honorabilidad.

El senador Izquierdo, ante esas afirmaciones suyas, le emplazó entonces, como amigo personal mío y como Jefe de mi Partido, a que usted diera a conocer el nombre de esa tercera persona, supuesto testigo de mis más supuestos negociados, a fin de que pudiera concretar sus cargos al respecto y exhibir las pruebas a que usted aludió.

Usted, entonces, sin ninguna hidalguía, se negó terminantemente a dar a conocer ese nombre, haciéndose así solidario y responsable de esas expresiones absolutamente calumniosas en mi contra.

Quiero, en esta oportunidad, reiterar a usted el emplazamiento de mi amigo el senador Izquierdo. Quiero solicitarle, invocando para ello la dignidad de su investidura parlamentaria, que evele la identidad de ese gratuito detractor mío, a fin de que en presencia de personas de alta jerarquía, pueda repetir los conceptos y exhibir las pruebas que, según usted, él posee contra mi honorabilidad y mi buen nombre.

Los hombres políticos no están exentos de la injuria y la calumnia. Como pocos, yo he sido durante los últimos años, uno de los más atacados y con las peores armas. Na habría creído jamás, sin embargo, que un senador de la República, pudiera haber acogido siquiera por un instante, versiones tan gratuitas y desdorosas como las que usted lanzó en mi contra en esa comida. Creía que el interventor control y fiscalización de que he sido objeto en todos mis actos, me pondrían a cubierto de tales ruines sospechas. Veo, sin embargo, que me he equivocado.

Queda usted, pues, con la tarea de demostrar cuanto afirmó en mi contra.

De lo contrario, lo considerará como un difamador.

Copia de esta carta remito a los señores Guillermo Izquierdo, César Guzmán Castro y Lautaro Ojeda, por razones que sería obvio mencionar.

Saluda atentamente a usted.— (Fdo.): **RAFAEL TARUD SIWADY".**

RESPUESTA DEL SENADOR LAVANDERO. — "Santiago, 7 de marzo de 1956.— Señor Rafael Tarud. PRESENTE.

Muy señor mío:

Con mucha extrañeza he recibido una carta suya en la que se refiere a la conversación habida en mi casa, en una comida íntima, y de la que le habría informado el senador don Guillermo Izquierdo Araya, que asistió a ella.

Como comprueba que la información que le suministró a usted es incompleta, debo manifestarle que el referido senador expresó que las relaciones suyas con usted son malas; reconociendo, con los demás circunstantes, que la gestión de usted como Ministro de Economía y Presidente del Condecor, estaba rodeada de una atmósfera de desconfianza pública. Es efectivo que el señor Izquierdo Araya trató de justificarlo, y que él cree que usted no merece ese repudio. Finalmente, dicho senador, reconoció las gestiones de él destinadas a obtener recursos del peronismo argentino, para editar un diario en Santiago.

En ningún momento el señor Izquierdo Araya me emplazó "como amigo personal y como Jefe de Partido a que diera a conocer nombres de terceras personas testigos de negociados" que se atribuyen a usted.

No creo que pueda extrañarle tanto a usted una opinión desfavorable de mi parte, ya que usted mismo tuvo oportunidad de oírme con toda franqueza, hace algún tiempo, ante el Ministro del Interior de esa época, señor Santiago Wilson, y en presencia de algunos jefes de Partidos de Gobierno, cuando usted quiso saber las razones porqué yo calificué de nefasta, en un vespertino de esos días, su labor pública.

Como en aquella fecha, y como siempre, sigo pensando de la misma manera: creo que la opinión pública tiene razón sobrada para sospechar de sus actitudes. Estimo, además, que los gobernantes pecan por acción u omisión, y también, muy gravemente, cuando aceptan responsabilidades superiores a sus condiciones y conocimientos.

La Cartera de Economía es la más importante para la vida del país, y usted, con lo que en ella hizo o dejó de hacer, comprometió los intereses del país no solucionando los problemas más urgentes; dañó el prestigio del Gobierno del Excmo. señor Ibáñez, y contribuyó al desalento y a la pérdida de la fe en quienes elegimos al actual Primer Mandatario de la Nación. Esta misma apreciación sobre su falta de prestigio, señor Tarud, se la he dicho personalmente a su Excelencia el Presidente de la República, agregándole que, aún en el supuesto de que usted sea un hombre probo y experto en cuestiones económicas, no debía ejercitar funciones de importancia por carecer de la necesaria confianza de la ciudadanía, que debe rodear a los hombres que ostentan altas responsabilidades.

Entre los muchos factores que le han desacreditado, fuera de su rápido enriquecimiento, están sus desafortunadas declaraciones sobre exportaciones sin control de productos necesarios al consumo popular, con lo que se produjo un alza artificial de precios; sus declaraciones inoportunas sobre posibles importaciones con oro, las que se traducían en violentas alzas y bajas bursátiles, aprovechadas por quienes conocían los secretos; la falta de una orientación clara en nuestra economía y de medidas destinadas a contener la inflación, de la que usted no ajeno uno de los responsables.

Por otra parte, están sus numerosos patrocinados que alcanzaron la Presidencia del Consejo de Comercio Exterior y otros altos cargos en ese servicio, que ha acentuado su descrédito, y que es un factor en el alza del costo de la vida.

Además, en mi mente, están frescas las apreciaciones de don Edecio Torreblanca, el honesto ex Ministro de Economía y gran amigo del Presidente Ibáñez, que se quejaba con desaliento de sus intrigas, señor Tarud, en el deseo atolondrado de usted de sucederlo en ese Ministerio. También, con amargura, el señor Torreblanca (Q. E. P. D.), recordaba ingratos episodios y actitudes de usted en las alturas, que no se concilian con la honestidad que corresponde a un gobernante. Y siendo usted tan dado a citar testigos, de estas declaraciones del señor Torreblanca, fueron testigos don César Guzmán Castro y don Pedro Ugalde Barrios, apreciaciones graves que conocen otras personas.

Tampoco puedo olvidar que en la acusación constitucional que usted debió soportar, y de la que libró por escasos votos, entre los que a usted lo absolvieron, hay quienes me expresaron haber votado absolutoriamente violentando sus conciencias, creyéndolo a usted culpable, solo porque encontraron que en esa acusación se envolvía también una maniobra política contra el actual Gobierno.

Pienso, como usted, que los hombres públicos están expuestos a la injuria y a la calumnia, pero creo con fervor dogmático que éstos tienen el deber de ser y parecer honorables, y que los que se hacen merecedores de las sospechas ciudadanas, deben desaparecer para siempre del escenario nacional, como una medida necesaria para la preservación de la fe en la democracia y para orgullo de quienes actúan en la vida pública.

Desgraciadamente para usted, señor Tarud, su nombre y el de algunos allegados suyos se mencionan con frecuencia por la opinión pública ligados a negocios turbios: Impex, fierro belga, alza de tarifas de locomoción, importaciones de buses, y a diversas gestiones no claras. Y yo me pregunto, ¿por qué estos comentarios que afectan gravemente al señor Tarud no se hacen sobre otros hombres públicos, aún de su propio partido?

Mi interés por que el actual Gobierno prestigie su obra, ya que contribuí a elegirlo y tengo entonces responsabilidad ciudadana en su gestación; mi pasión porque se enaltezca la vida cívica en el país, me hacen a veces calificar con dureza, pero con justicia, y recogiendo la voz ciudadana, a los hombres que no son cuidadosos en su gestión pública.

Lo haré así siempre, en cumplimiento de un deber; y no crea, ni por un instante, que soy el único o que son pocos los parlamentarios que tenemos esa triste conclusión sobre los actos públicos de usted, actos que están entregados al juicio del país, como los de todos los hombres que tenemos funciones representativas.

Lamento que mi carta le provoque una molestia con mi necesaria respuesta, franca y clara como todos mis actos.

Saluda atentamente a usted.— (Fdo.): **JORGE LAVANDERO EYZAGUIRRE".**

La LAN duplicó el transporte de pasajeros en los últimos cuatro años

Alzas del dólar, bencina, lubricantes y repuestos, y las leyes sociales, han aumentado sus tarifas.

Mediante un oficio llegado a la Cámara de Diputados, el Ministro de Economía y Hacienda, don Oscar Herrera, acaba de dar respuesta a una petición de antecedentes relacionada con las alzas de tarifas acordadas por la Línea Aérea Nacional y con el movimiento de pasajeros de esta empresa.

El Ministro informa que los porcentajes de aumento de tarifas de la LAN se han desarrollado, en los años que se señalan, en la siguiente forma:

1948	Junio 17	20 o/o
1949	Diciembre 1.o	27 o/o
1953	Octubre 15	10 o/o red norte.
1953	Octubre 15	20 o/o red sur.
1953	Octubre 15	20 o/o servicios regionales.
1953	Septiembre 10	20 o/o
1955	Enero 1.o	30 o/o
1956	Enero	30 o/o red norte.
1956	Enero	100 o/o red sur.

Añade que está acordado un nuevo aumento del 30 o/o para la red norte, el que se pondrá en vigencia en una fecha próxima, e informa sobre el siguiente movimiento de pasajeros, efectuado por la LAN en los años que se indican:

1948	88.836 pasajeros
1948	88.836 pasajeros
1949	66.605 "
1950	81.357 "
1951	97.706 "
1952	106.033 "
1953	134.165 "
1954	183.103 "
1955	222.012 "

El Ministro concluye expresando que los aumentos de tarifas anteriormente mencionados, se han debido principalmente al mayor precio del dólar, a la constante alza de la bencina y lubricantes y a las leyes sociales, que han originado enormes inversiones en mayores sueldos e imposiciones legales.

Factor determinante —destaca también el Ministro— en las plazas aludidas ha sido el mayor precio de los repuestos, los que la LAN debe adquirir obligadamente en los Estados Unidos de Norteamérica, con el consiguiente desembolso de dólares.

CONSERVADORES UNIDOS INICIAN INSCRIPCION DE SUS CANDIDATOS

En la Secretaría General del Partido Conservador Unido se informó que, a partir del día de hoy, esta colectividad política iniciará la inscripción de sus candidatos a regidores, ante los Conservadores de Bienes Raíces de la República.

En la capital —según se agregó— estas inscripciones serán hechas por el presidente departamental de Santiago, don Roberto Gutiérrez Echeverría, y el secretario departamental, don Luis Gauthier.

Se informó, además, que el Departamento Técnico Electoral del directorio departamental del Partido Conservador Unido, está finalizando la confección de las listas de los candidatos a regidores que el partido postulará en Santiago.

PLAZO FATAL.— De acuerdo con la Ley de Elecciones, el plazo para la inscripción de los candidatos a regidores vence el décimo día anterior al de la elección, o sea, a las 12 de la noche del 21 de marzo.

CONTRALORIA REITERA SU DICTAMEN SOBRE DFL 437

En respuesta a una petición de la Cámara de Diputados, el Contralor General subrogante, don Enrique Silva, ha enviado a esa Corporación las copias de los antecedentes relacionados con la llamada "operación Selim Chacur" y del oficio-respuesta del Contralor, señor Bahamondes, al oficio del Comité de Inversiones Extranjeras, relativo al Dictamen de la Contraloría N.o 31,767, expedido el 11 de noviembre de 1955.

En el oficio de dicho Comité, éste expresa que concuerda con el mencionado dictamen, excepto la conclusión que se refiere a la letra c) del artículo 3.o, del DFL. 437.

Insistiendo sobre este punto el Contralor reitera, en su oficio-respuesta, que "la ley no permite que los capitales líquidos puedan internarse al país en divisas o en bienes que, después, mediante su venta se convierten en capitales monetarios. Los capitales líquidos sólo pueden aportarse al país en divisas".

RADICALES IRAN SOLOS EN EL PRIMER DISTRITO

El senador Luis Bossay, presidente del Partido Radical, anunció en la mañana de ayer que su partido presentará 15 candidatos a regidores, o sea, la lista completa, en el Primer Distrito de Santiago.

Bossay agregó que, en este distrito, los radicales no aceptarán alianzas o pactos electorales.

DOS ESCUELAS EN EL PLAN DE 1956

En respuesta a varios oficio de la Cámara de Diputados, el Ministro de Educación, señor Barros Ortiz, ha informado que la terminación de la Escuela Industrial de Puente Alto y la adquisición y adaptación en favor del Liceo Coeducacional de Molina, han sido incluidas en el Plan de Construcciones para 1956.

NADA HAY OFICIAL SOBRE PROYECTO QUE CONVALIDA TITULOS Y GRADOS

Se ha recibido en la Cámara de Diputados un oficio del Ministro de Educación, don Tobías Barros, por el cual se da respuesta a observaciones del diputado socialista popular don Oscar Naranjo, relacionadas con la participación de Chile en el Segundo Congreso Ibero-Americano de Educación, celebrado en 1955 en el Ecuador.

Las observaciones de dicho diputado que se refieren al proyecto de Convalidación de títulos y grados —dice el Ministro Barros—, fue aprobado en principio en ese Congreso "como una aspiración de todos los pueblos que habían un mismo idioma; pero con la salvedad de que sería estudiado y modificado por los respectivos Gobiernos, en conformidad a sus propios intereses y disposiciones legales vigentes sobre esta materia; y efectivamente éste es lo que ha sucedido; el proyecto en cuestión ha sido sometido por este Ministerio a los estudios pertinentes para ponerlo en consonancia con la actual legislación nuestra sobre la materia, y aún no hay nada oficial respecto a este punto".

En cuanto a las afirmaciones del diputado Naranjo (todas las cuales fueron formuladas durante la pesada legislatura extraordinaria), en el sentido de que el entonces Ministro de Educación, don Oscar Herrera, pretendiera imponer su criterio a la delegación chilena, el Ministro Barros dice que no merece mayores comentarios, por cuanto el diputado Juan Fuentealba, que integró esa delegación, les desvirtuó totalmente en la misma sesión de la H. Cámara, en que habló el diputado Naranjo.

"Por otra parte —termina diciendo el Ministro Barros— el Honorable Diputado señor Naranjo, por su calidad de profesor, no puede desconocer que jamás el Ministerio a mi cargo ha desoído las peticiones u observaciones del Magisterio, cuando éstas se hacen en términos adecuados y convenientes".

UNIVERSIDAD DE CHILE

ESCUELA DE SALUBRIDAD

Para optar a 4 vacantes existentes en el Curso de Estadísticas Vitales y Sanitarias, se abren las inscripciones el lunes 12 de marzo a las 9 A. M., inscripciones que se mantendrán abiertas hasta el miércoles 14 de marzo.
REQUISITOS: Bachillerato en Biología o en Matemáticas.
DURACION DEL CURSO: Un año.
INSCRIPCION E INFORMACIONES: Avda. Sur esquina Nueva de Ñuñoa, 3er. piso, oficina 309, de 9 a 12 horas. Teléfono 490021.

Dr. HERNAN URZUA
Director

SEÑOR Agricultor

HAGASE REMOLACHERO

CULTIVE REMOLACHA AZUCARERA
HAGA UD. EL MEJOR NEGOCIO AGRICOLA

Ud. obtendrá —entre otras— las siguientes ventajas:

- PRECIO BASE por cada tonelada, igual al término medio de liquidación de 1955-56.
- REAJUSTE del precio base.
- $ 30.000.— de ANTICIPO por cada cuadra.
- SERVICIO de siembra.
- ASISTENCIA técnica gratuita y permanente.
- VENTAJOSOS CREDITOS "Corfo" para adquirir maquinaria agrícola.
- SUBPRODUCTOS que se entregan sin costo: Cosetas secas y pulpa húmeda, los cuales constituyen excelentes forrajes, etc.
- REAL ENRIQUECIMIENTO y mejora de sus suelos de labranza... y otras prerrogativas cuyos antecedentes proporcionará con el mayor agrado.

"IANSA"
INDUSTRIA AZUCARERA NACIONAL

LINARES — Chacabuco 475 — Cas. 12-D — Fono 1
CHILLAN — Libertad 325 — Cas. 489 — Fono 277
LOS ANGELES — Cas. 31-D — Fonos: 381-203
TEMUCO — Andrés Bello 818 — Cas. 827 — Fono: 1268-B
LLANQUIHUE — Casilla 39 — Fonos: 59 y 46

SANTIAGO
HUERFANOS 725 — 6.o PISO — CASILLA 10286 — FONO: 391808

ESCUCHE POR C. B. 114, RADIO CORPORACION, los lunes, miércoles y viernes, a las 22 horas, al aplaudido conjunto "LOS PEREGRINOS" y RAUL SHAW MORENO
Artistas exclusivos de los programas de I. A. N. S. A.

ESSO EXTRA MOTOR OIL
¡dobla la vida de su motor!
¡Pídalo a su Distribuidor Esso!

El capellán don Bernardino Abarzúa.-

Por sus dotes ingénitas de exquisita bondad, por la nobleza de sus sentimientos, por su ingenio colmado en ironía y gracia chispranta, por sus arranques que lindaban en los ámbitos del genio, por esa gaya ciencia del buen decir, por sus profundos conocimientos de la lengua española y de los clásicos, por esa versación en las lenguas antiguas, por esa inspiración perenne del poeta que derramó en todas partes las pedrerías de diamante de sus versos y poemas, por ese humorismo lleno de picardía y de sabor criollo hermanado a su alma de gran patriota, y de gran sacerdote, confidente y amigo, por su estampa de caballero y su corazón de Quijote saturado en sueños e ideales; por esa pálida definición de su personalidad en estas líneas y recuerdos, fue grande en su vida el Capellán don Bernardino Abarzúa Troncoso.

Resulta casi imposible soñarlo muerto y admitir que el calendario nos regale esta fecha de hoy, como primer aniversario de su definitiva ausencia del escenario de los vivos. Porque a todos nos ocurre que con su personalidad de varón gigante y con su verbo encendido y transparente en palabras hermosas y en giros lingüísticos inolvidables y con esa desbordante alegría y optimismo propios de una inmortal juventud y lozanía, el Capellán Abarzúa sigue recorriendo las mismas calles y plazas de este Santiago, donde dejó jirones de su existencia, y donde las generaciones todas se acostumbraron a verlo como una figura queridísima y familiar, enraizada al color y vida y afectos de todos, sin distinción, por encima de prejuicios y divisiones. Era una figura popular dentro de su señorío y estirpe. Y el pueblo, dentro de esa gama variadísima de oficios y jerarquías y con esos decires y chascarros, lo amaba entrañablemente, porque lo adivinaba su intérprete a través de esa conversación salpicada en espontaneidad y criollismo, en vivacidad y hombría de bien, en peregrinaciones y sacrificios y, sobre todo, en esa honra de su fe y de su patria.

El anecdotario del Capellán don Bernardino Abarzúa, es inmenso. Sus capítulos de oro han quedado por pueblos y provincias y en salas de hospitales, a donde acudió a mitigar dolores, y en los muros de Liceos, Universidades y Seminarios, donde ejerció la docencia con espíritu de iluminado y en las charlas de sobremesa, donde improvisaba décimas y escribía ovillejos al minuto y al correr de la pluma, en medio del corro bullanguero de amigos y admiradores, embelesados por la fulgurante chispa y arieta de sus respuestas geniales.

Páginas inmensas de su vida fueron sus años de periodista y polemista en "La Patria", de Concepción, y en la revista satírica, por él fundada, en la metrópoli del sur, con el nombre de "Chantecleirre", que constituyó todo un suceso y fue un balcón abierto a la alegría y al ingenio de un Quevedo chileno, que así lo denominaron por esos lustros, en que también colaboraba en "El Austral", de Temuco, y en "La Unión", de Valparaíso, con artículos y trabajos de filosofía y de críticas literarias y de Arte y Derecho y Sociología. Fueron esos los tiempos en que vivió en casa del gran Obispo Monseñor Luis Enrique Izquierdo, mecenas de la amistad y de artistas y hombres de talento, espíritu de elite comprensión humana; y, por lo mismo, joya muy difícil de encontrar. En esa fecha obtuvo su título de abogado.

Por ese entonces fue la visita del gran orador, el más ilustre y de fama universal, el Obispo Monseñor Ramón Angel Jara, a la ciudad de Concepción, de vuelta de Buenos Aires, en ese embajada de paz que el Arzobispo de Santiago, Monseñor Mariano Casanova, y él habían llevado para apagar las llamas de una próxima guerra entre Argentina y Chile. Tan notable fue la acción de estos eminentes prelados, que ella constituyó la antesala de los Pactos de Mayo.

En el gran banquete que la ciudad, Perla del Bío-Bío, ofreció a Monseñor Ramón Angel Jara sin distinción de partidos y de ideas religiosas, y después de los brillantes discursos oficiales, instado el gran orador a hablar, se negó a hacerlo en virtud de una promesa solemne que, en su fuero interno y para limar suspicacias y susceptibilidades en los entresteloes santiaguinos, había emitido. Fue entonces cuando el joven presbítero Bernardino Abarzúa, con ese despante único y ya con fama de poeta, levantándose y con sonora, dijo:

La juventud que le es cara
y amante de su decoro,
en sus derechos se ampara:
¡exige el verbo de oro
del ilustre Monseñor Jara!

En medio de un entusiasmo indescriptible, se alzó el gran orador, y dio comienzo a uno de los más notables discursos de su vida con estas palabras:

¡Que terrible cosa es un poeta
cuando se llama Abarzúa;
que hasta mi puerta de bronce
la abre con llave ganzúa!

Fue así la existencia del capellán Abarzúa: una permanente y bella improvisación, llena de luz y de genio, en todos los escenarios que le deparó el destino: la cátedra docente y el púlpito, los cuarteles y los campos militares en las grandes campañas, la intimidad de su escritorio y de su biblioteca, las columnas de los diarios y revistas, las tribunas en las fechas augustas de la patria, las despedidas a los amigos, los momentos de camaradería, los actos oficiales en sus viajes a Europa, llevando la representación de Chile, las solemnes veladas académicas, el silencio de los cementerios, las noches celladas y tranquilas que eran para él momentos de suprema oración, las predicaciones dominicales de la homilía a sus queridos cadetes en la Escuela Militar, la oración fúnebre para sus inolvidables hijos del alma, los cadetes de Alpatacal.

Fue un orador extraordinario, estilista de gran jerarquía, escritor de cepa, poeta inspirado, improvisador genial, pero sacerdote de verdad, modesto, humilde y sencillo. Nadie supo nunca de sus lágrimas, cuando oficiales y alumnos de su querida Escuela Militar, en su día onomástico, y todos los años en la misma fecha, le hicieron llegar las ropas y sotanas que él no alcanzaba a comprar con su modesto sueldo de capellán. Realizó particiones de gran envergadura como abogado, y nunca admitió retribución alguna. Ante la insistencia, dijo: "Regáleme un instante de cristiano placer, ayude a tal institución, lleve una suma de dinero a tal familia que está en urgencia y no diga la procedencia, para que eso lo sepa solamente el Gran Caballero que es Jesucristo. Nuestro Señor".

Con razón y justicia quieren levantarle un monumento. Las piedras de mármol él las descubrió, eternizándose con los días nobles y cristianos de su vida superior.

MOSEN ALBERTO JANUBAR.

EL "ORIENTAL LOOK", en cinco de sus ocho expresiones de moda. Arriba a la izquierda, el peinado "Oriental Mood"; al centro el "Flipup" y a la derecha, el "China Girl Bangs". Abajo a la izquierda, el "Harlequin" y a la derecha, el "Bandeau Swirl".

BAUTIZO. — En la Clínica Santa María ha sido bautizada Isabel Margarita, hija de don Patricio Herrera Alfonso y de la señora Ana María Silva de Herrera.

Fueron sus padrinos don Gabriel Silva Silva y la señora Rosa Alfonso de Herrera.

NACIMIENTO. — En el Doctor's Hospital, de Nueva York, ha nacido recientemente un hijo del señor Edgardo Cruz Plaza y señora Flor Larenas de Cruz.

A VENEZUELA. — Próximamente se dirigirá a Caracas el señor Carlos Fernández Pinto.

El Oriente coronará las cabezas femeninas, el "Oriental Look" será la nueva línea de moda para 1956.-

El "Oriental Look", es el grito de moda para la nueva línea de peinados que regirá las cabezas femeninas del mundo de 1956.

Todo lo que le preste a la mujer el encanto oriental está llamado por los diseñadores de peinados a tener gran éxito en los salones. Chasquillas de todos los tipos, cortas, largas, lisas, onduladas, a menudo rodeadas de ondas dóciles que envuelven el rostro imprimiéndole un aspecto más femenino.

En 1956 no reinarán los cabellos lisos, tipo muchacho, ni existencialista. Todo ahora convergerá en torno a las ondas, chasquillas coquetonas y rizos en la nuca. En Estados Unidos el Oriental Look está haciendo furor. Esta nueva tendencia exige el pelo de un largo de cinco centímetros sobre el cuello, que permite hacer suaves bucles.

LOS TONOS. — Los expertos en peinados dicen que la nueva tendencia prefiere que los tonos obscuros de cabellera permanezcan naturales. En cuanto a los claros de luna y claros de sol, no serán totalmente suprimidos, pero sí, atenuados. Ya no se llevarán los mechones dorados o plateados haciendo marco al rostro. El cabello podrá ser teñido en oro o plata, pero, dando luminosidad a toda la cabeza.

LOS NOMBRES. — Los peinadores norteamericanos han buscado nombres sugerentes para la nueva moda "Oriental Look". Tenemos, por ejemplo, "Chasquillas de Niña China", con las puntas del flequillo levemente encrespadas; "Ondas de Loto", con un pequeñísimo cerquillo sobre la frente, y el resto del pelo hacia atrás y levantado. "Moda oriental", con una chasquilla lisa sobre la frente y unos pequeños bucles hacia adelante que se prenden con dos palillos típicamente orientales.

Además, está de moda el "Arlequín", que levanta en forma alegre los dos lados del pelo, dejando caer unos pequeños bucles en un costado. Otro muy tentador es el "Flip-up", que no admite traducción al castellano. Aquí el pelo está partido al medio, levemente levantado en las puntas en torno al rostro y con una patilla a un lado de la frente.

Completan la serie de peinados de 1956, el "French Twist", todo en ondas hacia atrás, y formando una onda suave y vertical sobre la nuca. El "Swuirlawave" y el "Bandeau", que se forman básicamente de ondas sobre la nuca, tapando las orejas.

A MONTEVIDEO. — A Montevideo ha regresado la señora Valeria Donoso de Bascuñán y sus hijos Gabriela María y Alberto.

CORONAS DE CARIDAD DE LA PARROQUIA DEL MONTE CARMELO. — Ultimamente se han recibido las siguientes órdenes en la Parroquia de Nuestra Señora del Monte Carmelo. Hortensia Celedón Otero, Flora Cini de Muratori, Mercedes Vicuña de Montes, Lidia Hurtado Tagle, María Povareda de de Guerrero, Reginaldo Rebolledo Cristi, Julia Sartori de Líbano, Guillermo Jiménez Torrejón, Vicente Orlandini Rodríguez, Olga Bell de Contreras, María Rosa Fuenzalida de Ramos, Eulogio Velasco Patiño, María Luisa Undurraga Ossa.

El servicio de "partes" está a cargo del Párroco, señor Venegas Harbín, Traslaviña 1895, fono 54303; señora Carmen Ochagavía de Prieto, El Vergel 2476, fono 491452; señoritas Herreros Marín, Vergara 394, fono 82235, y en Unión Central 1010, oficina 808, fono 80983.

VIAJEROS. — Después de pasar una temporada en el fundo Santa Rita ha regresado a esta capital la señorita Angela Riquelme Viancos.

—De El Quisco, el señor Jorge Fernández de la Fuente.

MATRIMONIO. — El próximo sábado se efectuará a las 10 horas en la Iglesia del Sagrado Corazón (Av. El Bosque 827) el matrimonio de la señorita Guiliana Santoni Angeli, con el señor Pedro Errázuriz Subercaseaux.

INVITACION A LOS CONDECORADOS PONTIFICIOS. — Se invita a los miembros de la Asociación de Condecorados Pontificios a la solemne Misa que se oficiará el domingo 11 del presente a las 10 horas, en la Iglesia Catedral, como homenaje de adhesión a S. S. el Papa al cumplir sus ochenta años de vida.

SESIONES DEL CLUB DE BRIDGE. — Resultado de la sesión individual primera categoría:

1) Julio Lezaeta. 2) Gertie de Guráu, en empate con Raúl Matz. 4) Martín Matz. 5) Eugenio Palocz. 6) Erna de Willet. 7) Jorge Sutil, en empate con Francisco de Vanharasz. 9) Nora de Rafael. 10) Olga Grez de Riesco, en empate con Gonzalo Marín.

Obtuvo el título Vice Gran Master, el señor Martín Matz.

El miércoles 14 se efectuará la sesión individual segunda categoría, para la cual las inscripciones se cierran el lunes 12. El próximo lunes tendrá lugar la primera sesión de equipos, cuyas inscripciones están cerradas. La próxima sesión ordinaria se realizará el jueves 15, a las 19.45 horas. El club invita a todos los aficionados de asistir a los torneos de Bridge Duplicado (Amunátegui 21, segundo piso).

CRITICA DE ARTE.—

EL ARTE MODERNO

Por RICARDO [illegible]

— II —

En el primer tercio del Siglo XIX dominan los [illegible] con su recio llamado vivificador, dentro de su [illegible] mática y dibujística. Pero quizás si antes de hablar [illegible] nosotros las grandes conquistas plásticas surgidas [illegible] del suceso revolucionario, hubiera sido preciso insistir [illegible] chos que determinaron la escisión con el período [illegible] cocó, y que son: la libertad del artista y la emoción [illegible] público. En esta época, por vez primera el artista no [illegible] rigido por el clero, la monarquía o la aristocracia, que [illegible] mente le imponían una argumentación determinada [illegible] hasta tiranizarlo, con los excesos frívolos del Antiguo [illegible] sino que será libre de elegir su tema. El gustador [illegible] no impondrá una determinada escena o retrato, sino [illegible] cionará la obra que le agrade, entre lo que el creador [illegible] una sala de arte, igual como sucede en nuestros días. [illegible] que como un suceso notable en la Historia del Arte, [illegible] do el primer Museo y han nacido las exhibiciones públicas [illegible] solas de los aficionados plásticos, sin distinción de credos [illegible] tegorías. El público, pues antaño reducido y aristocrático [illegible] crecido y se agolpa ante las telas que se le ofrecen. Todas [illegible] posibilidades de ver lo que algunos hombres señalados [illegible] hacer tan sólo con algunos pinceles y colores, o un [illegible] ra roca.

El público, libre de opinar, reaccionará, en ocasiones, [illegible] nera desfavorable con algunas innovaciones que plantean [illegible] tistas nuevos, ya que no está lo suficientemente preparado [illegible] gozar con las nuevas verdades que se le anuncian. Lo [illegible] de arte, a través de las columnas de los diarios, van a [illegible] aquí en adelante, gran importancia en la preparación del [illegible] blico cada vez más creciente, como fruto de todas las [illegible] des que se le entregan, en especial, los botines de Napoleón [illegible] sus guerras de conquistas, que convirtió a París en el [illegible] tro artístico del orbe.

Acercándonos a la mitad del siglo, la figura de Eugène [illegible] croix va a producir un nuevo cambio de importancia en [illegible] norama plástico de Francia, y da vida al llamado ROMANTICISMO. Con él, los artistas se recrearán nuevamente con [illegible] res más encendidos y alegres, y se protestará contra [illegible] de los neoclásicos, que desconocían la exaltación [illegible] verse obligados a inspirarse en los modelos escultóricos [illegible] lo que los había hecho olvidarse del valor del color.

David y sus seguidores, que admiraron con [illegible] helénico, no cantaron como correspondía al plebeyo [illegible] goniró la Revolución, y su labor en la tela se circunscribió [illegible] alegoría clásica, presentando figuras de atletas con [illegible] cascos griegos, que está lejos de ser la realidad revolucionaria. Los románticos, en cambio, pintaron a toda esa [illegible] que conquistó la emancipación, en telas, donde el humo [illegible] pólvora es como el halo de santificación en la frente de los revolucionarios. Los románticos, como Delecroix, Géricault [illegible] exaltaron el color en emotiva visión atmosférica, a través [illegible] tos temas de glorias nacionales y composiciones exóticas [illegible] ferencia medioevales y orientales, que les permitían [illegible] la fastuosidad del colorido.

Los románticos van a crear, también, la escuela del [illegible] debido a que parte de sus escenas transcurrían en [illegible] prados. Entre los grandes paisajistas franceses ya [illegible] Jean Baptiste Corot, pero todavía queda por representar [illegible] ma fiel al hombre humilde, al labriego, al campesino. [illegible] davía, exaltar y dignificar al individuo que anteriormente [illegible] sido despreciado y explotado por la aristocracia. Los [illegible] van a cantar a estos hombres toscos y recios, que [illegible] antes habían aparecido en la obra de los grandes de [illegible] y la escultura universales. Después de más de [illegible] espíritu democrático que gestó la revolución va a [illegible] la plástica, a través de la fisonomía de campesinos [illegible] que aparecerán en las telas ejecutando sus faenas [illegible] El color será trágico y solemne, en acuerdo con el [illegible] los protagonistas. Entre los grandes artistas que [illegible] biente que los rodea, podemos mencionar: Millet, Courbet, [illegible] mier, cuya obra tiene mucho de ese gigante español [illegible] mó Francisco de Goya y Lucientes.

GRAN PLANTA DE ANTIBIOTICOS SERA CONSTRUIDA EN EL PAIS

Su propietaria será Laboratorio Chile S. A., y trabajará con las fórmulas de la acreditada firma de EE. UU.— "Lederles Laboratories Division".

De paso a Buenos Aires, estuvieron ayer en Chile, los señores Karl E. Jensen, jefe de Relaciones Públicas del Departamento Internacional, y José Rafael Porro, gerente de ventas para América Latina de los importantes Laboratorios Lederle de Estados Unidos.

Estas distinguidas personalidades se dirigen a la vecina República con el objeto de tomar parte en una Convención de Distribuidores y Gerentes de Sucursales de dicha firma, para el hemisferio occidental.

Fueron saludados en el aeropuerto de Los Cerrillos, por el señor Oscar de la Cruz, gerente general del Laboratorio Chile S. A., por el señor Oscar Agüero Corvalán y por otros personeros de esta entidad.

Laboratorio Chile S. A. trabajará con las fórmulas de la acreditada firma norteamericana, bajo su patrocinio económico, técnico y científico. La creación de esta planta, que será de propiedad del Laboratorio Chile S. A., será una realidad gracias a la cooperación de la Lederle Laboratories Division, que para estos efectos ha hecho una importante donación, además de un préstamo por la suma de cien mil dólares, lo que significará para nuestro país un importante ahorro de divisas y un gran paso en el progreso de la industria químico farmacéutica nacional.

Los señores Jensen y Porro, forman parte de una importante comitiva de hombres de negocios de Lederle Laboratories, que es una división de la American Cyanamid Co. de USA., entre los cuales figuran financistas, representantes de la banca y de la industria norteamericana.

Terminada la Convención, todos ellos vendrán a nuestro país, a fines del presente mes, especialmente invitados por Laboratorio Chile S. A., oportunidad en la que se les hará objeto de festejos junto con la realización de numerosos actos oficiales a los que asistirá S. E. el Presidente de la República, altas autoridades gubernativas y representantes del cuerpo médico y científico del país.

En la foto, los señores Ginés, Aguilera, Oscar de la Cruz, K. E. Jensen, J. R. Porro, Oscar Agüero y J. Vargas

LICEO SANTIAGO JUNIOR SCHOOL
Quedan vacantes de 1.o a 5.o
Año de Humanidades
ENSEÑANZA GRATUITA
Además, Kindergarten y Preparatorias.
BLANCO ENCALADA 1647

LICEO NOCTURNO MIXTO
PEDRO AGUIRRE CERDA
Cooperador de la función educacional del Estado
HUMANIDADES COMPLETAS
AVENIDA PORTALES 2918 (AGUSTINAS)
LOCAL DEL LICEO M. L. AMUNATEGUI
MATRICULA: Desde el 1.o de marzo, de 20 a 22 horas.
CLASES: Lunes a viernes, de 20 a 23.15 horas. Sábado, de 19 a 21.30 horas.
Las clases se inician el lunes 12 de marzo.
EXAMENES VALIDOS RENDIDOS EN EL MISMO ESTABLECIMIENTO

VISITADORAS SOCIALES
Llámase a concurso para proveer tres cargos de Asistentes Sociales a contrata, grado 9.o, de la Administración Pública.
Antecedentes e informes en la Secretaría General del Servicio, hasta el 14 de marzo de 1956.
Dirección General de Bienestar y Auxilio Social: Mac Iver 245 — Santiago

ABOGADO
SANCHEZ DEL POZO
Especialmente asuntos y juicios de matrimonio. Posesiones efectivas, particiones, de 11 a 12.30 y de 17 a 19 hrs.
Moneda 1137 — Of. 78
FONO 80813

PARA COLEGIALES
Porta Documentos
Bolsones, Estuches
Zapatillas de Gimnasia
Poleras etc.
más surtido mejor atendido
La Sportiva
SAN DIEGO 1069

CONTINENTAL SCHO[OL]
MANUEL RODRIGUEZ 72 — TELEFONO [illegible]
Preparatorias — Humanidades — Kinder[illegible]
Externado — Mediopupilaje
Matrícula abierta diariamente de 9 a 13 hor[illegible] de 15 a 18 horas. Las clases se inician el 12 de m[illegible]

Casa de los Delantales
AL 8 POR CIENTO
40 años al servicio del colegial
Confecciona en las mejores telas a los precios más bajos.
DIAGONAL CERVANTES 814 Y 21 DE MAYO 641 — TELEFONO [illegible]

SAINT PATRICK'S SCHO[OL]
KINDERGARTEN, PREPARATORIAS Y HUMANIDADES
Internado — Medio Pupilaje — Exter[illegible]
Matrícula abierta. — Clases, 12 de m[illegible]
Exámenes válidos.
SAN NICOLAS 1154 — PARADERO GRAN AVENIDA

COLEGIO MIXTO "EDMUNDO DE AMICIS"
CARRERA Nº 359 SANTIAGO
KINDERGARTEN Y PREPARATORIAS
EXTERNADO — MEDIOPUPILAJE — INTERNADO
Matrícula limitada a 25 alumnos por curso.
Inglés desde Kindergarten. Precios por mensualidades
Kindergarten a tercero, $ 2.000. | Mediopupilaje, $ [illegible]
Matrícula anual, $ 1.500. | Internado, $ [illegible]
Cuarto a sexto, $ 2.300.
MATRICULA ABIERTA
Horas de atención de 9 a 1 y de 4 a 8 horas.

MUNICIPALIDAD DE SAN MIGUEL
PROPAGANDA ELECTORAL
Con ocasión de la propaganda electoral que se efectúa [illegible] favor de los candidatos a regidores, esta Alcaldía ha recibido [illegible] numerosos y serios reclamos de vecinos, fundados en que [illegible] ella se dañan las murallas y cierres exteriores de las [illegible]
En atención a lo expuesto, el suscrito, velando por el [illegible] gítimo derecho de los afectados y por el ornato de la [illegible] se ve en la necesidad de hacer saber a los diversos [illegible] tos, a sus simpatizantes y al vecindario en general, que [illegible] paganda aludida no podrá efectuarse con pinturas y [illegible] mentos similares en los muros de los edificios y [illegible] siderarán responsables de la respectiva infracción y de los [illegible] ños que se causen en la propiedad particular, tanto [illegible] la hayan cometido como las personas que hayan solicitado [illegible] permiso necesario para efectuar esa propaganda. Por la [illegible] razón, se exhorta a los vecinos que den cuenta a Carabineros [illegible] de las infracciones que se comprueben, pues esta Alcaldía [illegible] solicitado de ese Cuerpo la adecuada cooperación, a fin de que se formulen al Juzgado de Policía Local las denuncias [illegible]
SEVERINO PAZOS [illegible]
Alcalde

MUEBLES FINOS
HECTOR ALARCON VENEGAS
LE INVITAMOS A VISITAR NUESTRA GRAN EXPOSICION DE MUEBLES FINOS — Dormitorios estilo francés; marquesas Cané, Luis XVI; sofacito Capitoné; comedores y dormitorios estilo inglés; lindas mesas de juego; sillones bergere, etc.
ALGUNAS OFERTAS:
LIVING ESTILO INGLES ..... $ 59.000.—
SILLON BERGERE, ESPECIAL PARA REGALO ..... 27.000.—
COMEDOR INGLES, MUY FINO ..... 159.000.—
COMEDOR LUIS XVI, ENJUNCADO Y BRONCE ..... 169.000.—
DORMITORIO INGLES ..... 169.000.—
DORMITORIO LUIS XVI, CON MARQUESA DOBLE ..... 159.000.—
VISITE EN EL 2º PISO NUESTRA GRAN EXPOSICION DE MUEBLES PARA LIVING
TENEMOS EN BROCATO, LINOS FLOREADOS, GOBELINOS Y FELPA
LISTOS PARA ENTREGA INMEDIATA
FABRICA Y SALON DE VENTAS: ALAMEDA 274-276 — DOS PISOS PARA USTED
A nuestros clientes de provincias los atendemos con la preferencia de siempre
GRANDES FACILIDADES DE PAGO

REPUESTOS
IMPORTADOS
FORROS y CAMARAS nacionales, en todas las medidas.
INDEPENDENCIA 445

DESPEDIDA DE SOLTERA. — Con motivo de su próximo matrimonio las amigas de la señorita Gladys Aguirre le ofrecieron un té en el Hotel Carrera, al que asistieron las siguientes personas:

Giovanna Chelly, Marussa Karenina, Nena de Silva, Elizabeth Adlow, Sonia Fuenzalida, Chichi Sepúlveda, Luisa Alcalde, Mónica Cenio, Carmen Latorre, María Antonieta Gutiérrez, Dyve Lerrain, Bárbara Subercaseaux, Krasma de la Maza.

DE MONTEVIDEO. — Vía LAN-CHILE, han llegado de Montevideo a esta capital, las siguientes personas:

Antonia Karzulovic, Enrique Rojas, Rosina de Rojas, Enrique Femenías, Hernán García, Freisa Bennech, María Teresa Suárez, Violeta de Feliú, Aníbal Merino, Elizabeth Marcus, Agnes Kuenney, Héctor Barere, Carmen Pacheco Mosella de Barere, Liliana Barere Pacheco, Adriana Contreras, Bibiano Rodríguez, Gert Wallach, Bruno Lichtenstein, Karl Otto Zimmer, María de Zimmer, Juan E. Emdem, Ximena de Emdem, Carlos Emdem, Miguel Emdem, Sebastián Manero, Alberto Poppe, Angelina de Popper, Harry Kirmayr, Carlos Kirmayer, Bessy Kirmayer, Samuel Ganz, Rosa de Ganz, Jacobo Ganz, Gonzalo Bulnes, Jorge Lyon, Blanca de Lyon, Nissim Benmayor, Julio Peña, Enrique Oliva, Ramón Obach, Bianca de Obach, Concepción Obach, Luisa de Kirmayer, Lolita Kirmayer, Marcelino Alebizakis, Angel R. Cardozo, Eugenio Bolz, Luis Francisco Seoane, Daniel Berríos, Olga de Barros, Euclides Peluffo, Francisco Peluffo, Víctor Peluffo, Lucía de Domínguez, Rufino Domínguez, Lucía Domínguez, Verónica Domínguez, Roberto Domínguez, Fernando Prieto, Sylvia de Prieto, Jorge Undurraga, Luisa de Undurraga, Raquel Steimann, Juana M. Maldonado, Víctor Grille, Diva de Grille, Carlos Speth, María de Speth, Hans F. Frohmann.

PARA EL GUARDARROPA DE OTOÑO. — Muy adecuado y práctico para acompañar las tenidas de otoño e invierno es este modelo estilo pescador que luce Eunice Geyson. Es un paletó de gruesa lana tejida en un color azul vivo, con mangas recogidas, bolsillos verticales y un cuello que fácilmente se abre y dobla sobre los hombros (Foto BIPPA).

Acontece...

POR YOLANDA ROSS

MIENTRAS en Chile nos entretenemos bailando sambas, chárlestones, tangos y otros ritmos extranjeros, en Pascua los nativos bailan sólo zau-zau. El zau-zau es un baile que dura media hora con suaves y armónicas cadencias. Algunos de los miembros de la comisión científica que viene llegando de la Isla, resistieron bailar uno que otro zau-zau. Para eso hay que ser nativo...

* / *

TAMBIEN probaron el huarisnaki, "trago" típico pascuence que se hace con piña, algo parecido a nuestro ponche, pero, más fuerte. Todo esto, aparte de los descubrimientos arqueológicos y etnológicos, que pueden haber hecho en la misteriosa Rapa Nui.

* / *

CIENTO nueve hijos ha tenido Minina, y está, ¡tan fresca y campante!, recién ha tenido los siete últimos.

Los últimos gatitos nacieron justo el día en que llegó su dueña, María Correa de Yrarrázaval. Minina es la más regalona de las gatas chilenas, enaltecida a alto rango nada más que por cariño, no por raza ni por pasaporte extranjero. Cuando la señora de Yrarrázaval, presidenta del Club Zonta, que llegaba después de una brillante jira por Estados Unidos, lo primero que preguntó fue por Minina, y se encontró que la muy sandida le tenía la sorpresa en el fundo El Molino Viejo, en donde vive. Por supuesto que los últimos siete vástagos felinos dieron que hablar a la familia.

* / *

EL PROFESOR de Historia de la Universidad Católica, Julio González, lector entusiasta de todos los libros de Violeta Quevedo (Rita Salas Subercaseaux), la original y discutida escritora chilena (viajada también como los buenos vinos) adquirió en días pasados su última obra, "Los Embrollos de Otilia".

El libro lo guardará como "hueso de santo" y asegura que no se lo prestará a nadie: La autora le dedicó este optimista autógrafo: "Al eminente profesor de la Universidad Católica, doctor González, deseo, la autora de estos embrollos, se libre de estos contratiempos que están a la orden del día". (Fdo.): Violeta Quevedo.

Nos consta que el libro no se lo presta a alma viviente.

Y. R.

LA NUEVA MODA indica las grandes capelinas colocadas en forma que cubran gran parte de la frente, tal como se vé en el grabado. "Solimán" se llama este modelo que fue presentado por Rose Valois, una de las casas más famosas de París, la capital de la moda. Está realizada en crin negro con un largo borde de flores amarillas que son protegidas por un tul también negro. (Foto INTERCONTINENTALE.)

A EUROPA. — Ayer se dirigieron a Europa, vía Buenos Aires, el señor Juan Andreni Moggia y señora Italia Nicora de Andreani, cuyo matrimonio se efectuó el domingo, en Valparaíso.

PARTES DE MATRIMONIO. — Circula el siguiente parte:

General de Brigada (R) Javier Díaz Donoso y Graciela Bennet de Díaz participan a usted el matrimonio de su hija María Graciela con el teniente de ejército señor Humberto Maximiliano Lorca Cerda, y le invitan a la ceremonia religiosa que se efectuará en la Iglesia del Sagrado Corazón (Avenida El Bosque 822), el sábado 17 de marzo, a las 17.30 horas.

Santiago, marzo de 1956.

Eugenia Cerda vda. de Lorca participa a usted el matrimonio de su hijo Humberto Maximiliano con la señorita María Graciela Díaz Bennett, y le invita a la ceremonia religiosa que se efectuará en la Iglesia del Sagrado Corazón (Av. El Bosque 822), el sábado 17 del presente, a las 17.30 horas.

Santiago, marzo de 1956.

A ARGENTINA. — A Buenos Aires, don Alfonso Infante Novea.

—Al mismo punto, don Edmundo Claro San Román.

—A Mendoza, don Mario Arlettia Bascuñán y señora Eliana Montane de Arlettia.

EJERCICIOS ESPIRITUALES DE SEMANA SANTA. — En la Casa de Ejercicios de Loyola —Estación Padre Hurtado— el R. P. Rafael Sánchez S. J. dará ejercicios espirituales para jóvenes profesionales y universitarios, a partir del miércoles 28 del presente, a las 20 horas, hasta el Domingo de Resurrección, por la mañana.

Las inscripciones y mayores datos pueden consultarse en la portería del Colegio de San Ignacio (Alonso Ovalle 1452).

Construya su casa Ley Pereira
$ 25.400.— m2.
Facilidades de pago.
Operaciones por Cajas.
González von Marées y Cía.
AHUMADA 254 — OFICINA 307 — FONO 69708

Publicitas
Un rostro de seda..
HELENA RUBINSTEIN
le permitirá lucir un rostro suavemente fascinador con su maravillosa línea cosmética de SEDA

Lápiz Labial
Adherente... Brillante... Cremoso...
En personalísimas tonalidades que se adaptan a cualquier tipo de rostro, brindándole la fascinación de una radiante luminosidad de seda

Polvo Facial de Seda
Nuevo y diferente, concede a los rostros la magia de un delicado encanto, delineando suavemente el cutis con la suave tersura de la seda
Novedosa variedad de tonos

Adquiera los productos de Helena Rubinstein en Perfumerías y Farmacias de prestigio

CIGARRILLOS
Liberty
TIPO AMERICANO

HOTEL SAO PAULO
San Antonio 357 - Fonos 398031-398032-398033
— SANTIAGO —
Todos los departamentos con baño privado y teléfono — Calefacción central
Bar Americano
ESTE MODERNO ESTABLECIMIENTO MAÑANA ABRIRA SUS PUERTAS.
Precios especiales por inauguración.

Azulejos!
Azulejos de 15 x 15, blancos, Penco, de primera calidad — Azulejos de 11 x 11, en color crema y verde, guardas de 7½ x 15 — Molduras en todos los colores.
VENDE MUCHO CASA GARCIA VENDE BARATO
ALAMEDA esq. AVENIDA ESPAÑA

Germán Geell Mira
MONJITAS 324 - FONO 34921
ANEXO BODEGA: MAPOCHO 8743
REMATE DE CASIMIRES
SASTRERIA GUTIERREZ
ALAMEDA 987 (Al llegar a Ahumada)
Hoy, de 12 a 13, y en la tarde, de 18.30 a 20 horas
Orden de don Alfredo Gutiérrez M.
HAY: Casimires de diferentes calidades y dibujos, en cortes de 3 y 4.20 metros.
A LA VISTA
GERMAN GEELL MIRA — Martillero Público

RELOJES SUIZOS
ENTREGAMOS CON SOLO $1.000.-

SALDO FACILIDADES
en la Relojería GABOR
SABADO ABIERTO HASTA LAS 13 HORAS
ESTADO 91-5 PISO OF 501
AL LADO DE LA BOTICA PETRIZZIO FONO 69497

★VAYA ADONDE VAYA, LE CONVIENE CONOCER ANTES LOS SERVICIOS DE PANAGRA★
VAYA ADONDE VAYA, LE CONVIENE CONOCER ANTES LOS SERVICIOS DE PANAGRA

El servicio aéreo de mayor frecuencia a Colombia vía PANAGRA
Volando en los gigantescos DC-6B de Panagra Ud. tiene a su alcance todas las importantes ciudades de Colombia. Ninguna otra línea aérea puede igualar los servicios y la experiencia de Panagra en Sudamérica.
AHORA DC-7B, CON NADAR
PAN AMERICAN - GRACE AIRWAYS
Consulte a su Agente de Viajes o a las oficinas de Panagra: Grace y Cía. (Chile) S. A. Morandé 315 - Fono 81961 y 67 - Venta de Pasajes: Hotel Carrera, Fono 82011
★VAYA ADONDE VAYA, LE CONVIENE CONOCER ANTES LOS SERVICIOS DE PANAGRA★

MASTER una cocina completa
para su más completa satisfacción

Publicitas
La Cocina MASTER de 3 platos
con horno, dotada de gasificador patentado, contra derrames y dispositivo automático, patentado, para controlar el exceso de combustible en caso de desnivel fortuito, representa la máxima eficiencia y comodidad en Cocinas a Parafina
Modelo de 3 platos, con horno totalmente aislado, para calentamiento rápido y permanente
Es la única cocina dotada con esta patente y que NO SE INFLAMA
En todos los barrios encontrará Ud. un Distribuidor MASTER
Establecimientos Industriales "MASTER"
JUAN A. PUIGRREDON & CIA. LTDA.
Fábrica: Avda. Independencia 846 - Casilla 9874 - Fono 370608 - Stgo.

CHILE ESTA ORGULLOSO DE LA TRADICION DE ENSEÑANZA QUE TIENE EN SUDAMERICA

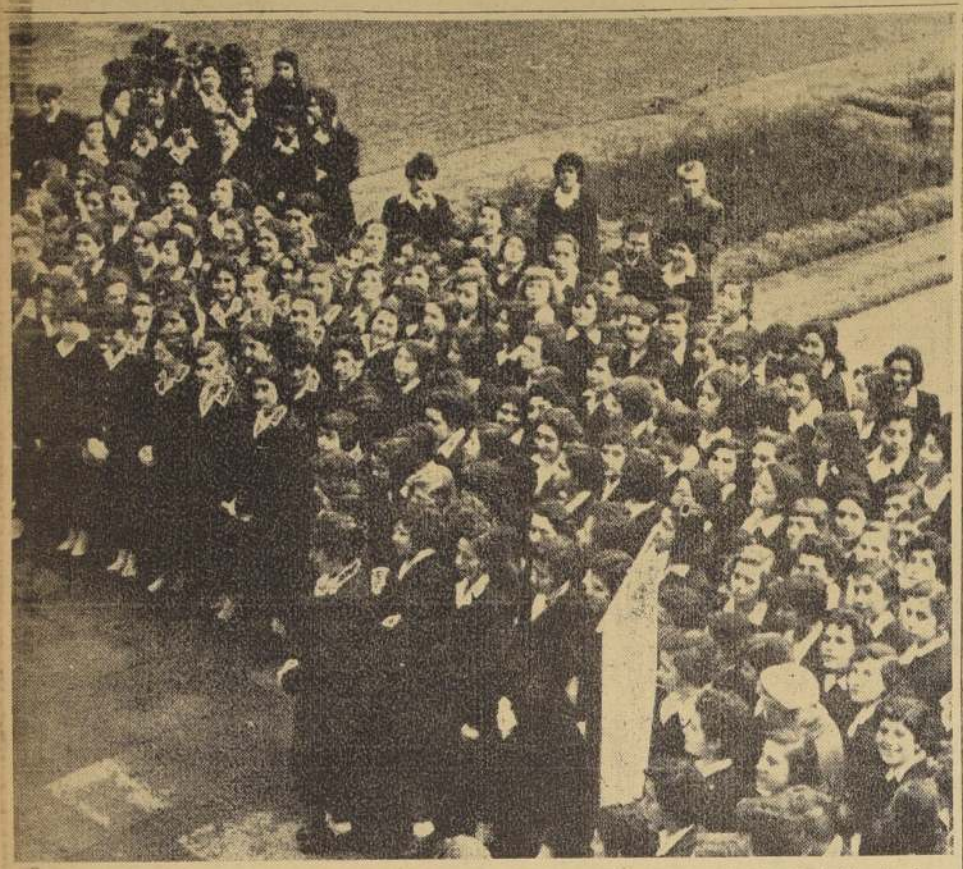

NADIE RECUERDA CON TANTA CLARIDAD y ternura los gratos momentos que pasó en el colegio. Especial significación tiene para el niño, aquellas emocionantes ceremonias de nuestros colegios, en que se cantaba la Canción Nacional y se izaba hasta el tope del mástil la bandera de Chile. Vemos aquí a un hermoso grupo de chicas del Liceo N.o 3 observando cuando se levanta el pabellón patrio. El auténtico sentido de lo nacional lo aprenden los niños en el colegio.

Profesorado ha ganado sólido prestigio en el Continente por sus condiciones de preparación.— El Gobierno pondrá en marcha un plan que cubrirá las necesidades educacionales del país

Chile tiene una tradición en Sudamérica en lo que se refiere a su enseñanza. Desde que en el año 1553 fundaran los Franciscanos la primera escuela con características de organización, nuestro país ha mantenido latente un concepto austero y bien delineado de lo que es la educación. No hace muchos días los colegios han recibido de nuevo a una nube de chicos, para cumplir su abnegada misión didáctica. El Gobierno del Presidente don Carlos Ibáñez del Campo ha querido preocuparse especialmente del problema de la educación, entendiendo que el nivel cultural de un país —el nuestro se ha distinguido especialmente por su cultura cívica— se deriva incuestionablemente de las primeras enseñanzas.

Como manifestación de la vida cultural de un pueblo, la educación constituye un factor muy complejo. Es en ella donde convergen todos los elementos de la vida creadora del espíritu. En este sentido, es interesante señalar que la Pedagogía se subdivide en tres grandes aspectos fundamentales: Filosofía de la Educación, Ciencia de la Educación y Técnica de la Educación.

Y hacemos este breve preámbulo para entrar en materia en lo que tiene relación con el personal docente de nuestra enseñanza. El profesorado chileno ha ganado un sólido prestigio en el continente, gracias a sus condiciones de preparación, habilidad didáctica y capacidad de formación de estudiantes.

La enseñanza primaria se organizó hace ya más de 100 años —1842— con la formación de la Escuela Normal para Preceptores, en Santiago.

Desde sus días hasta nuestros días, la Escuela Normal ha venido formando profesores calificados, muchachos jóvenes que, al hecho de su profesión, unen el amor y que trabajan, de hecho, en pequeñas escuelitas rurales.

La educación secundaria, por parte, cuenta desde 1889 con el

(PASA A LA PAGINA 9)

El Instituto Superbi abrió matrícula

El Instituto Comercial Superbi ha iniciado recientemente la matrícula para este año, atendiendo en las mañanas de 10 a 12 horas y en la tarde, de 16 a 18 horas. Este colegio, que sólo el año pasado comenzó a funcionar, ya que fue fundado por Decreto Supremo N.o 5.592, del 30 de junio de 1955, ha adquirido un sólido prestigio, ya que tiene exámenes válidos, otorgándose los títulos de Contador General, Secretario Administrativo y Agente Comercial y Viajante. En este sentido, cabe señalar que la enseñanza es absolutamente gratuita, pagándose, al comienzo de año, una módica suma por derechos de matrícula.

Tiene cursos de 1.o, 2.o y 3.er años, funcionando mañana y tarde, con jornada completa, si lo solicitan los interesados.

UNIFORMES y EQUIPOS ESCOLARES

que ALMACENES PARIS ha preparado especialmente para todos los Colegios, a precios que Ud. pagará gustoso

CAMISAS para niños, blanco, beige y plomo $ 950
OVEROLES perla, beige y gris, 6 a 10 años $ 1.690; 12 a 16 años $ 1.790
BOLSAS de lona café para la ropa $ 340
PORTADOCUMENTOS de cuero con chapa desde $ 630
UNIFORMES en la mejor franela de lana de Tomé $ 6.050

Reembolsos Casilla 786

Al decidir su compra piense en ALMACENES Paris m. r. Alameda y San Antonio que le conviene más

TODOS USAMOS:

LA SUELA QUE DURA MAS

ENSEÑANZA GRATUITA

LICEO NOCTURNO MIXTO "FEDERICO HANSSEN"

40 AÑOS DE PRESTIGIO

Humanidades de 1.o a 6.o Años para jóvenes y adultos. Exámenes válidos en el mismo establecimiento. Profesores experimentados y de reconocida competencia. Servicio médico y social gratuitos. Biblioteca pública. Plan diferenciado en los 6.os Años.

Cursos preparación Bachillerato gratuitos

HORARIO: De 19.45 a 23.15 horas

MATRICULA: Desde el 1.o de marzo, de 20 a 21.30 horas

AVDA. R. CUMMING N.o 29 (LOCAL DEL LICEO DE APLICACION)

Fono 92565

Uniformes de Liceo

VESTIDOS Y ABRIGOS

Los mejores
Los más baratos

SIEMPRE DONDE LOS FABRICANTES

CABELLO Hnos.
ALAMEDA 2517 FRENTE A Av. ESPAÑA

EN SUS HIJOS ESTA EL FUTURO DE UN MUNDO MEJOR...

Procúreles seguridad en su presentación con los uniformes de "Al Precio Fijo".

Uniformes reglamentarios de todos los liceos y colegios de Santiago, para niñas y niños, con el sello de inconfundible calidad de "Al Precio Fijo" la Casa de los Niños.

NUESTROS UNIFORMES NO ADMITEN COMPETENCIA PORQUE SOMOS FABRICANTES

AL PRECIO FIJO
ESTADO 276 - 280

POR LA UNIVERSIDAD DE CHILE PASAN ESTUDIANTES DE 33 NACIONALIDADES

Bate record de estudiantes por el sólido prestigio que goza en nuestro país y el extranjero.— 1.200 egresados anuales se incorporan a las actividades de nuestro país

En la mitad de nuestra tradicional Alameda se alza imponente un vetusto edificio, de líneas sobrias. La arquitectura de la edificación no guarda correspondencia con la significación que tiene para Chile esta casa de la cultura. La Universidad de Chile acaba de un prestigio de educación que ha sentado para nuestro país un lugar preponderante dentro de la enseñanza universitaria de Sudamérica.

Por este edificio, con aspecto de fortaleza, se cruzan los paralelos y meridianos de la cultura de un país, que, como Chile, ha adquirido una fama, una verdadera categoría en este sentido. La diversidad de sus organismos conforman un haz que se estira hasta la experimentación, la investigación científica y la docencia.

Sus aulas reciben a 13.480 estudiantes chilenos, amén de 640 educandos extranjeros repartidos entre 33 naciones, en su mayoría hispanoamericanos. Su cuerpo docente está formado por 1.036 catedráticos. El 68 por ciento de este alumnado está compuesto por hombres, mientras que un 32 por ciento son mujeres; 91 por ciento de los estudiantes son chilenos y el 9 por ciento, extranjeros.

Desde todos los rincones de nuestro alargado país, concurren 2.200 aspirantes a los primeros cursos de sus facultades, cuya edad media es de 19 años y que fluctúa entre los 16 y los 55 años.

El país recibe el generoso aporte de 1.200 egresados que anualmente reciben su título en la Universidad, para incorporarse a las actividades nacionales. Siendo un organismo autónomo, su presupuesto anual sube de 1.300 millones de pesos, que tiene que mover una máquina gigantesca de 15 Escuelas de enseñanza superior, universitaria y profesional, 39 Institutos de Investigaciones Científicas, 16 Escuelas de régimen anexo o especial y una sólida labor de Extensión Cultural y de Escuela de Temporada, por donde pasan anualmente alrededor de 4.300, aparte de sus organismos de administración general.

La Universidad se rige por un Estatuto Orgánico, dictado el 30 de mayo de 1931. Del texto de este breve documento de 21 páginas emanen todas las directivas de la formidable organización de esta entidad, que controla y dirige la mayor parte de la educación universitaria de nuestro país.

Es éste, nuestra Universidad de Chile, quien de la pauta de la enseñanza superior en Chile. El interés con que se siguen sus actividades desde el extranjero, el creciente número de estudiantes latinoamericanos que llegan hasta sus aulas, el elevado nivel de sus egresados profesionales, las actividades que desarrolla paralelamente —Departamento de Extensión Cultural, Instituto de Artes Plásticas, Teatro Experimental, Departamento del Teatro Nacional, Departamento de Foto-Cinematografía, Editorial Universitaria, Departamento de Bibliotecas, Departamento del Pequeño Derecho de Autor, etc.— y muchos otros factores contribuyen a conceder a nuestra primera Universidad un pedestal de convencia, que es una conquista para nuestro país.

CHILE ESTA ORGULLOSO...

(DE LA PAGINA 8)

tituto Pedagógico, que consolida la formación del profesor secundario. La enseñanza secundaria cuenta en el país con 102 liceos repartidos a lo largo y ancho de la República. De ellos, existen 35 Liceos de Hombres, 35 Liceos de Niñas y 32 de los llamados Coeducacionales.

Es interesante anotar la distribución del número de estudiantes secundarios que existen en Chile.

ESTABLECIMIENTOS FISCALES

	Hombres	Mujeres	Totales
Matrícula	28.466	30.869	59.135
Asistencia	25.224	27.034	52.258

En lo que se refiere a los colegios particulares, las cifras son las siguientes.

	Hombres	Mujeres	Totales
Matrícula	16.787	17.920	34.707
Asistencia	15.545	16.094	31.639
Número de los colegios	76	100	
Coeducacionales	77		253

El Gobierno se ha venido preocupando para —en el más rápido de los plazos— aumentar el número de los colegios fiscales para evitar que crezca el volumen de la población que no recibe enseñanza. La Dirección General de Educación Secundaria realizó un acabado estudio en el que se señala que es indispensable la distribución de fondos para la construcción de locales para liceos y para dar mayor actividad a la Sociedad Constructora de Establecimientos Educacionales. Incluso se ha entregado ya una lista del orden en que deben construirse los liceos, dándole carácter de urgente a los nombrados en primer término: Liceos de Hombres: Tocopilla, San Antonio, Talca, San Bernardo, N.o 2 de Valparaíso, N.o 1 de Santiago, Gabriela Mistral, Juan Antonio Ríos, Daniel E. Salas, Parral, San Javier y Victoria. Y los Liceos de Niñas de Traiguén, Puerto Montt, Experimental de Concepción.

El plan implica una seria campaña de reconstrucción y ampliación de obras en los Liceos de Vallenar, Viña del Mar N.o 6, de Santiago, Coronel, Ancud, Quillpué y los Liceos de Niñas de Arica, Iquique, San Felipe, N.o 3 de Santiago, Linares, Castro y San Fernando.

En esta forma, se espera —al cumplir íntegramente el plan— dar un formidable impulso a la campaña de alfabetización y dejar aún en mejor pie a la educación chilena, que tiene un bien ganado prestigio en el continente.

ESTA HERMOSA FOTOGRAFIA debiera figurar en la antología del colegial. Con el paso cancino del chico que se levanta temprano, el niño se dirige al colegio. Dentro de desarrapado bolsón lleva hechas sus tareas, y su espíritu jubiloso de adolescente piensa en que mañana será marino o pintor o arquitecto. Los nuevos liceos experimentales saben encauzar al niño por el sendero que más se acomoda a su idiosincrasia.

INSTITUTO COMERCIAL
"MANUEL RODRIGUEZ"
RECONOCIDO POR EL ESTADO POR DECRETO 4.549, DE 27—5—52
(Enseñanza gratuita)
TITULO DE CONTADOR GENERAL
Programas y planes de estudio de acuerdo a la última reforma
Hay vacantes para 1.o, 4.o y 5.o años
MANUEL RODRIGUEZ 69 — TELEFONO 65146
INFORMES: 9 a 12 — 15.30 a 17.30 horas

Uniformes...
...y demás complementos de vestir
para niños y niñas,
confeccionados especialmente
y de acuerdo a los reglamentos
de cada colegio.

UNIFORMES
DE CATEGORIA SUPERIOR..

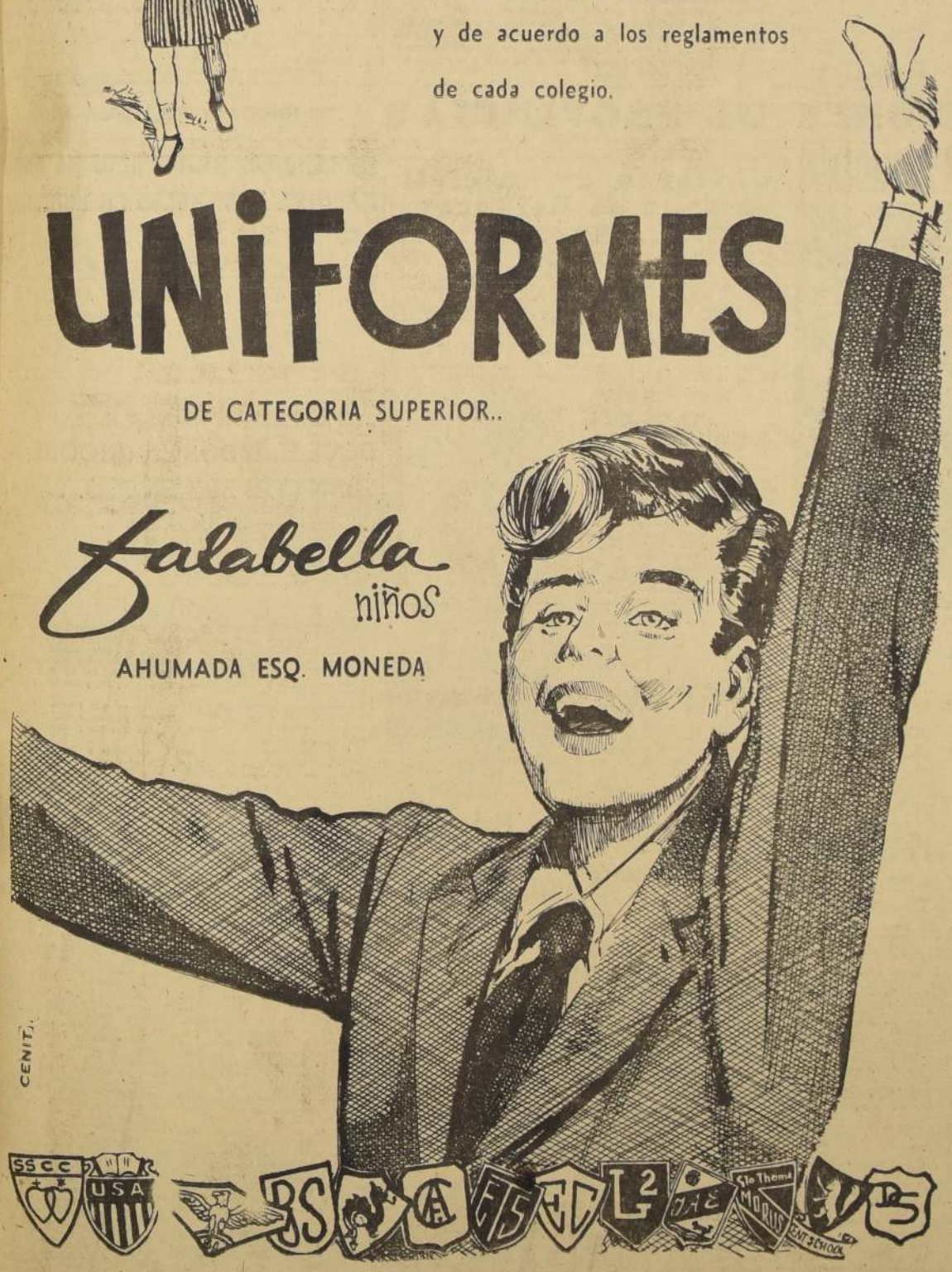

Falabella
niños
AHUMADA ESQ. MONEDA

LA CASA DE LOS PIJAMAS
Batas de levantarse y pijamas para Ud. y sus hijos, cómprelos directamente en la fábrica a los más bajos precios y la mejor confección.
HUERFANOS 1165

Liceo Nacional
SANTA ROSA
Liceo Blanco Encalada
PREPARATORIAS
HUMANIDADES
INTERNADO
MEDIO PUPILAJE
EXTERNADO
Establecimientos de recuperación
GRAN AVENIDA 5627
Paradero 13

EN POCOS MINUTOS POR POCOS PESOS
¡Colegiales!
Envíennos su calzado o bolsón deteriorado, y se lo dejaremos como nuevo.
No olvide: Todo su calzado tiene arreglo.
REPARADORA DE CALZADOS
MERCED - MERCED 770
ENTRE SAN ANTONIO Y MAC IVER

LO MAS BARATO EN Lapiceras para Colegiales
ROTARY $450
STRATFORD $540
UNIVERSAL $900

AVARD
COLEGIAL 8
Pluma grande oro 14 Kt
PRECIO ESPECIAL
$ 1.800.-
Opal legítima 21 $ 1.000
Opal legítima 51 $ 1.000
CASA FIONA
UNION CENTRAL COSTADO T. METRO
CASILLA 1701 STGO

VACANTES EN LICEOS DE SANTIAGO
La organización Educacional Manuel Bulnes tiene vacantes en los siguientes liceos:
N.o 1, Santiago (pagado), Preparatorias, $ 1.600, y Humanidades, $ 2.500 mensuales. Agustinas 1468.
N.o 2, Vespertino, gratuito, Agustinas 1468.
N.o 3, Nocturno, gratuito, Agustinas 1468. Sólo I. Humanidades.
N.o 4, Diurno La Cisterna, gratuito, Fuenzalida Urrejola 303, paradero 18.
KINDERGARTEN — PREPARATORIAS — HUMANIDADES
MAYORES INFORMES: AGUSTINAS 1468, de 11 a 12 y de 17 a 20 horas
ORGANIZACION EDUCACIONAL MANUEL BULNES
23 AÑOS DE LABOR EDUCACIONAL

COLEGIO AMERICANO (COEDUCACIONAL)
PEDRO DE VALDIVIA 1635 - esq. CALIFORNIA - TEL. 498465
A MEDIA CUADRA DE LA PLAZA P. DE VALDIVIA
PREPARATORIAS Y HUMANIDADES
Departamentos: INGLES — EXTERNADO — MEDIOPUPILAJE — INTERNADO
PROFESORADO SELECCIONADO para la enseñanza activa — Método directo del idioma Inglés — CURSOS de Danza, Ballet Infantil, Música — Aplicación pedagógica del TEATRO DE TITERES Y CINE
Está abierta la matrícula para cubrir las vacantes para 1956.
Horas de oficina: de 10 a 12 y de 15 a 17 horas

Servicios cablegráficos de United Press, France Presse y Ansa

OTASO acordó extender su protección al Pakistán

Queda a cubierto de cualquier agresión por parte de Afganistán

KARACHI, 8.— (UP).— El Secretario de Estado norteamericano, John Foster Dulles, accedió hoy, bajo presión, a que se extienda la protección de la Organización del Tratado de Asia Sudoriental (OTASO), a Pakistán en su pleito con Afganistán.

Una alta fuente norteamericana informó que el principio Dulles se mostró renuente porque había prometido, después de firmarse el tratado de la OTASO en 1954, que obtendría la aprobación del Senado de ese país antes de extender la zona protegida por el tratado.

Sin embargo, el comunicado con que se puso fin hoy a los tres días de deliberaciones del Consejo de Ministros de la OTASO, coloca el territorio fronterizo entre Pakistán y Afganistán dentro de los alcances del Tratado.

Esto concede, en efecto, la protección del Tratado a Pakistán si Afganistán comete una agresión en la zona. El motivo de la disputa es la suerte de las tribus Pathan que viven a ambos lados de la frontera. Pakistán insiste en que los instalados en el lado pakistano de la frontera están bajo su autoridad. Afganistán, apoyado por Rusia, alienta a las tribus a proclamar el estado independiente de Pushtunistán. Se presume que, de ocurrir tal cosa, el nuevo estado caería bajo la dominación afgana-soviética.

Después de ceder en el asunto de Pakistán, Dulles logró a su vez que la OTASO incluyese por lo menos en su comunicado un párrafo tranquilizador sobre Cachemira, cuyo territorio se disputan India y Pakistán. Tal párrafo puede ayudar a Dulles a evitar dificultades con el Primer Ministro indio, Jawaharlal Nehru, cuando vaya a Nueva Delhi el viernes por la mañana.

El comunicado de la OTASO encarece la solución del problema de Cachemira por las Naciones Unidas "o por negociaciones directas".

Fondo Monetario rehusó comentar noticias sobre plan cambiario de Chile

WASHINGTON, 8. — (UP). — El Fondo Monetario Internacional rehusó a formular comentarios sobre las noticias procedentes de Santiago en el sentido de que ha aprobado el plan del Gobierno chileno para liberalizar su sistema de cambios, así como un préstamo de estabilización de 30.000.000 de dólares.

Un vocero de la organización manifestó que nada podía decir respecto a esas noticias.

A juicio de las fuentes diplomáticas de esta capital, la actitud del Fondo indica que no considera llegado el momento de hacer un anuncio oficial, o que los informes recibidos en Washington sobre el asunto no son ciento por ciento correctos.

Eliminarán en Italia restricciones legales a trasplante de ojos

ROMA, 8. (UP).— El Parlamento italiano adoptó hoy las primeras medidas para eliminar las restricciones impuestas por la ley al trasplante de ojos. La Comisión de Justicia de la Cámara presentó con ese objeto a la Cámara en pleno un proyecto de ley para debate inmediato.

Por virtud de ella quedarán derogadas las leyes que prohiben extirpar cualquier parte del cuerpo humano, aunque se trate de un cadáver.

La Comisión adoptó la medida poco después de saberse que los ojos del difunto sacerdote Carlo Gronchi habían devuelto la vista a Silvio Colagranle, niño de 12 años de edad, a quien se le habían trasplantado.

La opinión pública italiana pareció sufrir un ramalazo de emoción cuando se publicó la noticia de que el sacerdote había legado su ojos a dos niños que amó en vida.

Doscientas personas notables, entre ellas muchos médicos y abogados, establecieron entonces la "Asociación del Banco de Ojo", cuyo objetivo inmediato consiste en lograr la derogación de las anticuadas leyes que prohiben traspasar los ojos de una persona muerta a una viva.

Franco Festucci, campeón italiano de peso mediano, e Isa Miranda, famosa actriz de cine, se encuentran entre los que prometieron donar sus ojos a los ciegos, después de su muerte.

Hace 80 años que se inventó el teléfono

WASHINGTON, 8. (UP).— El teléfono cumplió ayer 80 años. El 7 de marzo de 1876 se otorgó a Alexander Graham Bell la primera patente por su invento, "la membrana parlante", y tres días después Bell transmitía por él, desde su habitación, en Boston, las primeras palabras:

"Señor Watson, venga. Le necesito."

Hoy día el mundo cuenta con 98 millones de teléfonos en uso, según informa la National Geographic Society. Sólo en Estados Unidos hay ahora más de 56 millones. Nueva York, que es la ciudad que más aparatos tiene en servicio, cuenta con 3.927.000.

Pero al doctor Bell no sólo se le debe este gran invento, sino, también, sus aportes en muchos otros. En 1880, por ejemplo, patentaba el Photophone, con el cual se transmitió el primer mensaje telefónico inalámbrico Bell, además, previo futuro de la aviación y trabajo con Samuel P. Langley, en la construcción de un avión que volaba sin piloto. En 1908 predecía que "la nación que tuviera el dominio del aire, controlaría el mundo".

Accidente ferroviario sin víctimas

CHARLESTON.— Ninguna persona resultó herida al producirse el espectacular volcamiento de una locomotora y nueve carros de carbón, provocado por un deslizamiento de rocas sobre los rieles. — (Radiofoto United Press).

Se sublevó destacamento de fusileros argelinos

Dio muerte a siete miembros que no quisieron plegarse

ARGEL, 8.— (UP).— Un destacamento de fusileros argelinos se sublevó hoy y dio muerte a siete de sus miembros que no quisieron unirse a la sublevación.

Esta es la segunda rebelión colectiva que se ha producido en Argelia durante las tres últimas semanas.

Las autoridades francesas no dijeron cuántos fueron los que se sublevaron.

El destacamento estaba acantonado en el duar de Khem Sa, cerca de Cora, 50 kilómetros al sur de Bone.

La noticia de la sublevación la llevó a Suk-Hars, puesto situado a 30 kilómetros del duar de Khem Sa, un teniente francés que llegó a él agotado, en compañía de uno de sus fusileros musulmanes.

El primer motín ocurrió el 19 de febrero en Port-Say, situado en la región occidental de Argelia.

Cincuenta soldados musulmanes desertaron entonces, después de haber asesinado a 11 franceses, oficiales y suboficiales.

El número de las destrucciones aumenta también continuamente entre las fuerzas francesas de Argelia.

Por tal razón, el Ministerio de Defensa francés decidió estudiar la conveniencia de trasladar a otra parte a los 45.000 soldados musulmanes que tiene en Argelia, reemplazándolos con franceses.

Las bandas de terroristas rebeldes prosiguieron igualmente sus actividades. Varias de ellas, en movimiento cuidadosamente concertado, cayeron hoy sobre seis granjas francesas y mataron a todos los que encontraron en ella. Cada banda estaba compuesta por cuatro individuos.

Los rebeldes mataron en total a siete europeos y dejaron malheridos a tres más.

Bulganin y Khruschev visitarán Londres con especialista nuclear

LONDRES, 8.— (Por K. C. Thaler).— (UP)— En fuentes competentes se manifestó hoy que el Primer Ministro soviético Nikolai Bulganin y el secretario general del Partido Comunista Nikita Khrushchev, vendrán acompañados por uno de los más capaces proyectistas de aviones y un destacado científico atómico. Es que esperan recorrer algunas de las modernas instalaciones atómicas de Gran Bretaña y ver asimismo sus más modernos aviones.

El legado de un sacerdote..

Joven ciega recuperó la vista gracias al trasplante de córnea

MILAN, 8 (UP).— La muchacha de 18 años, Amabile Bastiano, ciega desde que tenía dos meses de edad, es hoy la segunda persona que recupera la vista gracias a la magnanimidad de un sacerdote que falleció recientemente.

Amabile, que perdió la vista a los dos meses a raíz de un acceso de fiebre tifoidea, pudo hoy contar los dedos de una mano, hecho que los movió a unos 65 centímetros de distancia de su ojo derecho, en el que se le había transplantado la córnea de uno de los ojos del Padre Carlo Gnocchi, conocido en Italia por el sobrenombre de "El Pequeño Santo", que falleció de cáncer el 19 de febrero último. Al morir, el sacerdote legó sus ojos a dos niños huérfanos para que les transplantasen sus córneas.

COMUNISTAS TRATAN DE IMPONERSE EN LA HUELGA DE FINLANDIA

HELSINKI, 8. (UP).— Los comunistas emprendieron hoy una campaña para imponer su dirección en la huelga que tiene cerrados prácticamente todos los negocios e industrias de Finlandia.

Los citados elementos, a los que se culpa ya de los brotes de violencia en el paro, que ya tiene una semana de duración, disputan la dirección a la Federación de Sindicatos Obreros, que decretó la huelga reclamando aumentos de salarios. Los comunistas se aprovecharon del descontento de los trabajadores con las estaciones de gasolina que se negaron a secundar el paro, y hoy se echaron a la calle para exhortar a los huelguistas a que cierren las estaciones, por la fuerza si es necesario.

La Federación contrarrestó esta acción mediante la intervención directa de sus directivos de confianza para recomendar a los huelguistas que no hagan frente a la policía. Ya se han registrado más de 20 heridos en choques motivados por la cuestión de si deben o no cerrar las estaciones.

Todo se reduce a una pugna por la dirección del movimiento huelguístico entre los comunistas y la Federación. La policía afirma que aquéllos están complicados en todos los casos de violencia registrados.

Al cabo de una tregua de 24 horas, durante la cual permanecieron cerradas todas las estaciones, hoy se registraron nuevos choques entre los huelguistas y la policía. Esta ordenó a las 9 de la mañana el cierre de algunas que habían abierto a las 4. La precaución fue adoptada después de recorrer el centro de Helsinki una turba que impedía a los automóviles entrar en ellas. Los agentes tuvieron que hacer uso de sus cachiporras en varios sitios para dispersar a los manifestantes.

ACTITUD COMBATIVA ADOPTAN LOS "TRES GRANDES" ARABES

EL CAIRO, 8. — (UP). — Los "Tres Grandes" árabes —Egipto, Siria y Arabia Saudita— adoptaron hoy una actitud más combativa contra las potencias occidentales.

Los Jefes de Gobierno de las tres naciones se reunieron hoy para estudiar una posible acción ofensiva que tomarán contra los países que proporcionen armas y municiones a Israel.

Francia especialmente se vió sujeta a la crítica de los reunidos en el Cairo debido a las informaciones de que ese país está dispuesto a vender 12 aviones "Mystere" de propulsión a chorro a los israelíes.

Las relaciones entre el mundo árabe y Francia se deteriorarón recientemente debido a la política más liberal de París respecto a la independencia marroquí y a la crítica francesa al pacto de Bagdad.

Blanco 1161.— Valparaíso — Teléfono 4427.

INFORMACIONES DE PROVINCIAS

DE NUESTROS CORRESPONSALES

EL BUQUE-ESCUELA "ESMERALDA" ZARPA HOY A MARES EXTRANJEROS

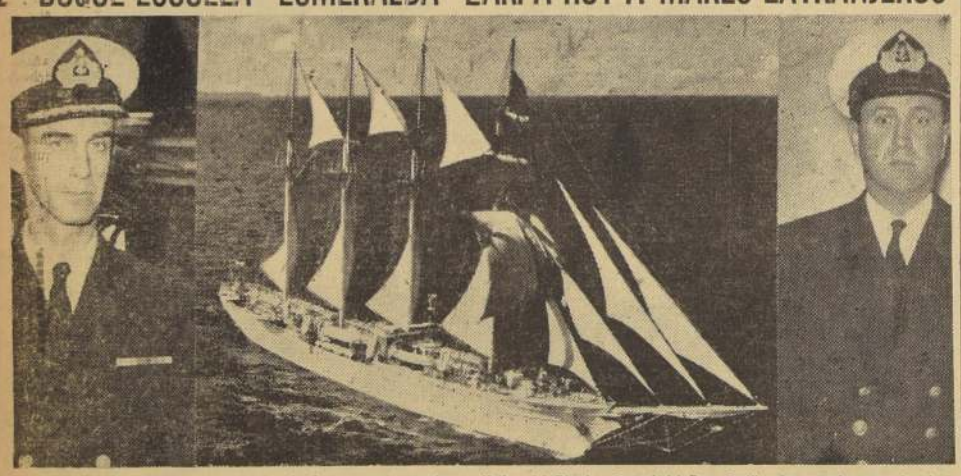

VALPARAISO.— Doscientos sesenta hombres embarcados en el buque-escuela "Esmeralda", participarán en el crucero de instrucción que inicia ese barco hoy, y en el que el pabellón de la estrella solitaria será llevado a puertos de América, Europa y Africa. El buque-escuela de Chile dará a conocer en este crucero nuestra patria, sus costumbres y su cultura, y visitará puertos como El Pireo, en Grecia, donde no pasaba un buque chileno desde 1906. La hermosa nave de cuatro palos navegará 23 mil millas; 139 días estará en alta mar y 43 días y medio permanecerá en los distintos puertos que debe visitar. Hoy, el Ministro de Defensa, vicealmirante Francisco O'Ryan, en compañía del Director de los Servicios y Comandante en Jefe interino de la institución, vicealmirante Alfredo Natho; del Director General del Personal, contralmirante Jorge Arazo Salinas; del Comandante en Jefe de la Primera Zona Naval, contralmirante Jorge Escobedo, y del Director de Instrucción de Escuelas, capitán de navío Mario Espinosa Gacitúa, pasará revista a la tripulación. En el "Esmeralda" se encuentran embarcados los guardiamarinas egresados en 1955, de la Escuela Naval "Arturo Prat" y los grumetes egresados de la Escuela de la Isla Quiriquina. La nave zarpará de este puerto a las 20 horas, en dirección a Arica, desde donde iniciará viaje a Balboa, Panamá. En las fotografías, a la izquierda, el comandante del buque-escuela "Esmeralda", capitán de fragata y oficial de Estado Mayor, Jorge Swett Madge; al centro, el buque-escuela con su velamen desplegado, y a la derecha, el segundo comandante de la nave, capitán de corbeta Horacio Bobillier Sihar.

ASUMIO EL DIRECTOR DEL LITORAL ALMTE. SEÑOR KAARE OLSEN

VALPARAISO.— El contralmirante Kaare Olsen Nielsen se recibió en la mañana de ayer del cargo de Director del Litoral y de la Marina Mercante.

El comandante Alejandro Navarrete, que sirvió interinamente las funciones de director, asumió la Subdirección del Litoral y de la Marina Mercante.

SACERDOTE DE VIÑA PARTIRA AL BRASIL

VALPARAISO.— Se radicará en Brasil el Vicario Cooperador de la Parroquia de Viña del Mar, Presbítero Juan Kardauskas M.

El presbítero Kardauskas es de nacionalidad lituana, y debió abandonar su patria en vista de la ocupación rusa.

HOY TRATARAN SOBRE CONCESION EN VIÑA

VALPARAISO.— A las 19 horas de hoy se reunirá la Municipalidad de Viña del Mar, en comité de regidores, para tratar sobre las propuestas públicas para la concesión del Hotel Miramar.

En esta ocasión los ediles conocerán las ofertas recibidas y un informe de la Dirección de Contabilidad.

Movimiento de Vapores

SUETOS EN EL PUERTO:

ALAMO, VIÑA DEL MAR, R. SKALWEIT, MARGOT, NAGUILAN, LILIAN, ISABELLA, SANTA LUISA, SAN FERNANDO y C. HAVERBECK.

LLEGAN

Hoy:

SALAMANCA, de Hull.
ESSEN, de Hamburgo.

Mañana:

TARAPACA, de Puerto Montt.
ANTONIA, de Iquique.

SALEN

Hoy:

ISABELLA, para Iquique.
SANTA LUISA, para Nueva York.
JEANNETTE, para Iquique.

Mañana:

SAN FERNANDO, para Iquique.
SALAMANCA, para Talcahuano.
ESSEN, para Talcahuano.
C. HAVERBECK, para Buenos Aires.

CON HELICOPTEROS NAVALES SERAN UBICADOS LOS CARDUMENES DE ATUN

VALPARAISO.— Por primera vez en Chile se emplearán helicópteros para ubicar los cardúmenes de atunes, con motivo de desarrollarse desde mañana el Campeonato Sudamericano de Pesca.

La faena preliminar de ubicar los cardúmenes será efectuada por los helicópteros dependientes de la Primera Zona Naval, que tienen su base en El Belloto. Desde los helicópteros se transmitirá por radio al bote del Cuerpo de Salvavidas la ubicación de los cardúmenes, la que será dada a conocer, a su vez, a los participantes en la competencia de pesca.

Serán superadas dificultades para construir nuevos locales escolares

VALPARAISO.— En un plazo breve serán superadas las dificultades que se presentan en la región debido al mal estado o carencia de locales escolares. El Intendente, don Jorge A. Vio Valdivieso, ha coordinado una acción conjunta de la Dirección de Arquitectura del Ministerio de Obras Públicas y del Ministerio de Educación para resolver el problema.

En efecto, el arquitecto de la Dirección General de Arquitectura, don Orlando Torrealba, en compañía del arquitecto zonal de Valparaíso y Aconcagua, don Juan Corgini, han visitado los terrenos que se expropiarán para la construcción del Liceo de Quillota, del Grupo Escolar para esa cabecera de departamento, del Liceo N.o 2 de Niñas de Valparaíso, Escuela de Valle Hermoso, Escuela de Papudo, Liceo Mixto de Los Andes, Liceo de Quilpué y Grupo Escolar de esa ciudad, etc.

Explicó el señor Torrealba que el problema para la construcción de locales escolares no estaba en la falta de fondos de la Ley Herrera, pues había los suficientes. El problema, dijo, radica en la imposibilidad de expropiar terrenos que afectan al Ministerio de Obras Públicas, debido a que caducó el año pasado una ley que lo autorizaba para ello. Pende de la consideración del Congreso una nueva ley en este sentido.

CONTROLARAN PRECIO DE LOS MARISCOS

VALPARAISO.— En una reunión que se efectuó en la sede de la Dirección General de Pesca y Caza se coordinó en la mañana de ayer una efectiva labor para controlar los precios del pescado y de los mariscos en este puerto, labor de control que se extenderá a todas las localidades de la provincia.

Las funciones fiscalizadoras serán desempeñadas por los inspectores de la SAP.

ESCRITURAS DE 85 CASAS ENTREGO LA C. DE VIVIENDAS

VALPARAISO.— Las escrituras de compraventa correspondientes a 85 casas que la Corporación de la Vivienda levantó en la Población Peyronet, en Quilpué, fueron entregadas ayer a sus adquirentes.

La Población Peyronet es una de las más modernas que se han levantado por intermedio de la Corporación de la Vivienda.

JUNTA GENERAL DE ADUANAS HABRA HOY

VALPARAISO.— Hoy se reunirá en Santiago la Junta General de Aduanas para tratar especialmente sobre problemas relacionados con la acumulación de mercaderías en Valparaíso y Arica.

A esta sesión concurrirá el nuevo Director del Litoral, contralmirante Olsen, que forma parte de ese organismo.

FUE TRASLADADO UN INSP. DEL TRABAJO

VALPARAISO.— Fue designado inspector comunal del Trabajo en Molina el funcionario Julio Ahumada que se desempeñaba como encargado de la sección asociaciones y sindicatos de la Inspección Provincial del Trabajo de Valparaíso.

ESPECTACULOS DE HOY EN VALPARAISO

AVENIDA (5184).— El Strómboli. La muerte amenazada y Mandato de hermanos.
CARRERA (7480).— Julio César y Mala mujer.
CENTRAL (7383).— La noche del pasado y Mi vida es una canción.
CONDELL (3027).— Los hombres, qué alvergüenzas, y Vigilantes y ladrones.
COLON (3049).— El último amor de Liszt.
IMPERIO (4567).— El secreto de su felicidad.
METRO (3111).— El hijo pródigo.
MUNICIPAL de Viña (81739).— Sublime obsesión.
OLIMPO (VIÑA — 81386).— La última cosriada y Carrera de hidalgos.
ORIENTE (VIÑA — 85679).— Cita con la suerte y El huevo y yo.
REAL (2640).— Festival de cortos y Marinero al agua y Agonías y grulidos.
RIALTO (VIÑA — 81906).— El circo del terror.
RIVOLI (2268).— A merced de una mujer, Con el hombre con mi cara, La burla del diablo y El buque maldito.
REX (VIÑA — 85050).— El manto sagrado.
PACIFICO (6057).— El enmascarado de plata, segunda parte.
VALPARAISO (5522).— Los malos y las mujeres.
VELARDE, de Valparaíso (4634).— El circuito infernal.
VELARDE (QUILPUE — 342).— Este mundo en que vivimos y La comedia de la vida.
VICTORIA (3778).— Compañía Alejandro Flores.

NOTA.— Los números entre paréntesis corresponden al número del teléfono de cada sala.

Ubicaron avión civil en seno de Reloncaví

PUERTO MONTT.— Lanchas pesqueras ubicaron ayer sin novedad, a dos kilómetros del Seno de Reloncaví, al anfibio Grumman 0122, pilotado por el señor Federico Fühler, del cual no se tenían noticias desde antes de ayer, a las 19.50 horas.

El avión mencionado había despegado desde Futaleufú en dirección a este puerto el martes, a las 17.50 horas, debiendo haber aterrizado en esta ciudad a las 19.20 horas, cosa que no ocurrió. El último mensaje radial del aparato se tuvo ese día a las 19.50 horas, el que, debido a las malas condiciones atemosféricas imperantes, no fue entendido.

Tanto el avión como su tripulación se encontraban sin novedad. — (EL CORRESPONSAL).

ANGOL CONTARA CON UN MODERNO HOSPITAL

ANGOL.— En el curso del presente año se dará comienzo a la construcción del hospital regional de esta ciudad, y para las obras iniciales se dispone de la suma de cinco millones de pesos. El edificio tendrá capacidad para 150 camas, y estará dotado de los más modernos elementos para la atención clínica de los pacientes.

Además, el Gobierno aportará los siguientes fondos para obras de carácter local: 55 millones de pesos para la construcción de un puente carretero sobre el río Vergara, llamándose en el curso de este mes a propuestas públicas para iniciar de inmediato los trabajos; 13 millones de pesos se destinarán a la terminación del Teatro Municipal. Además, se realizarán grandes trabajos de pavimentación en calles de la ciudad, y otras obras de adelanto local.— (EL CORRESPONSAL).

TRABAJOS DE AGUA POTABLE EN VICTORIA

VICTORIA.— En los próximos meses se iniciarán los trabajos de ampliación de la red de alcantarillado y agua potable en esta ciudad, con cuyas obras se solucionará uno de los más serios problemas que afectaban a los habitantes. Asimismo, con estas obras se regularizará el suministro de agua potable, que hoy acusa irregularidades con los consiguientes perjuicios para la población.

$ 440.000 de utilidad arroió el rodeo de Iloca

CURICO. — Un espléndido éxito financiero arrojó el tradicional rodeo de la vecina localidad de Iloca, considerado como una de las mejores fiestas camperas de los balnearios del país.

Según informaciones proporcionadas por el tesorero del rodeo de Iloca, esta festividad dio una utilidad líquida, durante los tres días de su desarrollo, cuatrocientos cuarenta mil pesos, lo que ha constituido un verdadero record. Este dinero se ocupará en obras de adelanto en dicho balneario.

Como reina de esta fiesta campera-social, fue elegida la señorita María Elena Palacios, representante del fundo El Medano. (Merino Bustos, corresponsal).

UN NUEVO EDIFICIO ADUANERO CONSTRUIRAN

VALPARAISO.— A los pies del frigorífico "Valparaíso" construirá la Dirección de Obras Portuarias un nuevo edificio para almacenes de aduana, que hará frente al sitio 3.

El nuevo edificio será de dos pisos, de concreto, y costará 60 millones de pesos.

La pequeña Anita Gerhardi sonríe ante el fotógrafo, que la sorprende en las playas de Cartagena, aprovechando los últimos días de verano.

ESPLENDIDOS RESULTADOS HA DADO MAQUINA A PETROLEO EN QUINTERO

QUINTERO.— La Empresa de los FF. CC. del Estado ha enviado a este balneario, en el carácter de prueba, la locomotora a petróleo N.o 6007, destinada al servicio del ferrocarril San Pedro-Quintero.

Durante el tiempo que ha permanecido en este servicio, se ha podido apreciar que es precisamente el tipo de máquina que necesita este recorrido, por tener varias ventajas sobre las máquinas a vapor, siendo uno de los principales el hecho de que no ha sufrido ningún descarrilamiento, como sucedía a diario con las otras.

Es sumamente económica, ya que su consumo semanal es inferior al consumo diario de una a vapor; tiene gran visibilidad y se mueve igual hacia adelante como hacia atrás, gran ventaja en el recorrido que carece de terraplenes, lo que obliga a las de vapor a hacer un recorrido completo en marcha atrás, con escasa visibilidad.

Estimamos que la Dirección de los Ferrocarriles debería dejar en forma definitiva esta máquina para el ramal aludido, con lo que generaría el servicio, haría viajes más y, por último, evitaría los continuos incendios de almacenes y pastos que provocan en forma continuada las máquinas a vapor. (TAGLE, corresponsal).

DOCE HERIDOS EN CHOQUE DE TREN CON BUS EN PTO. VARAS

PUERTO MONTT.— En la madrugada de ayer, a las 0.37 horas, en la estación de Puerto Varas, el tren rápido del recorrido de Santiago a Puerto Montt, conducido por el maquinista José Luis Millar Lavín, a una distancia de doscientos metros de dicha estación, atropelló al microbús patente U. A. 532, gobernado por Moisés Ojeda Willer, el cual transportaba más o menos treinta y cuatro pasajeros.

De resultas del atropellamiento, quedaron heridos de gravedad los siguientes pasajeros del microbús: Eliana Klein Barriento, de 20 años; Alejandro Ricki Schwerter, de 25 años; Luis Inostrosa Lovel, de 14 años, y Julio Borquez Fresle, de 20 años. Resultaron levemente heridos Hugo Luettetye Loevel, de 23 años; Alejandro Kiwi Mansurati, de 24; Egon Steacer Luekehelki, de 26; Juan Gustavo Pujlo-Ther, de 29; Oscar Mikllitat-Hek Kathel, de 33; Belfor Inostroza Muñoz, de 25; Juan Cepeda Muñoz, de 22, y Francisco Tobar Hernández, de 25 años.

Ambos conductores, en los momentos en que fueron detenidos se hallaban en estado normal, y fueron puestos a disposición del Juzgado respectivo por la responsabilidad que les pudiera caber en este grave accidente.

El vehículo fue arrastrado más de cincuenta metros por el tren, dejando desparramados a los numerosos pasajeros. El chofer del microbús manifestó no haber oído el pitazo del tren y, además, que éste no traía su foco delantero encendido. Estas declaraciones fueron confirmadas por varios testigos.— (JORQUERA, corresponsal).

La falta de técnicos atrasa plan de construcciones fluviales en Valdivia

VALDIVIA. — Particularmente aguda se torna en la Dirección Fiscal del Puerto la falta de técnicos y personal especializado que se advierte en las diversas reparticiones del Ministerio de Obras Públicas. Por esta causa se está atrasando el desarrollo del plan de trabajos y estudios, inmediatos y futuros, de obras de gran importancia en la red fluvial de Valdivia y sistemas lacustres de la zona bajo la jurisdicción de este Servicio. La situación de agrava, además, debido a que se carece de adecuados medios de locomoción para el desarrollo de estos estudios.

OBRAS AFECTADAS.— Entre los estudios que no han podido ejecutarse, debido a la circunstancia enoteada, figuran el de la habilitación para la navegación del río Cruces hasta Los Lagos, el sondaje total de la red fluvial para establecer las correcciones que deben ejecutarse en las partes más altas, el canal de unión entre los ríos Boldo y Toltén, etc.

El Director de Obras Portuarias, señor Martín, durante su última visita a Valdivia, dispuso algunas medidas que pallarán en parte la falta de personal en la Dirección Fiscal del Puerto local, medidas que deberán ser aplicadas a la brevedad.

Jira del diputado Alfredo Lea Plaza

JIRA DEL DIPUTADO ALFREDO LEA-PLAZA.— Una jira de varios días realizó a diversas localidades de esta provincia el diputado regional señor Alfredo Lea-Plaza, donde se impuso de la situación en que se debaten los agricultores, y observó principalmente las dificultades originadas por la falta de poder comprador de los diferentes productos agropecuarios. Sobre el particular, el mencionado parlamentario expresó que informará de esto a S. E. el Presidente de la República, don Carlos Ibáñez, con el objeto de lograr una solución al problema. Adelantó que entre las soluciones estaría el otorgamiento de créditos para estos agricultores, a fin de que puedan hacer frente a sus más urgentes compromisos, sin perjuicio de las disposiciones que está aplicando en la actualidad el Supremo Gobierno.

INVITARIA A JEFE DE MISION KLEIN-SAKS.— Más adelante el diputado Lea-Plaza informó que también se entrevistaría con el jefe de la Misión Económica Klein-Saks, Mr. Prescott Carter, para darle a conocer los problemas mencionados, y le invitará a visitar Valdivia, con el objeto de que se imponga de los problemas que afectan al sur, cuya economía es diferentes a la de las zonas norte y central.

UNIVERSIDAD.— Más de [illegible] postulantes a alumnos [illegible] registrado sus nombres en la Universidad Austral de Chile. [illegible] las más favorecidas con el [illegible] del alumnado la Facultad de Estudios Generales, la Escuela de Pedagogía, que este año [illegible] nará con Biología y Química, [illegible] Escuela de Medicina Veterinaria.

INICIACION DEL AÑO ACADEMICO.— Para el lunes 12 de [illegible] sente ha sido fijada la fecha de la iniciación del año académico. Con este motivo se ha estructurado un programa que será cumplido en el Teatro Cervantes, [illegible] lo que se proyecta darle [illegible] solemnidad el acto de iniciación de las labores docentes en el principal instituto de estudios superiores del sur de Chile. El programa estará sujeto a los siguientes números:

1.o) Himno de la Universidad, a cargo del Coro Universitario. 2.o) Discurso académico [illegible] por el profesor doctor [illegible]. 3.o) Juramento de los [illegible]. 4.o) Canción Nacional.— [illegible] RO VILLALOBOS C., corresponsal.

Servicios cablegráficos de United Press, France Presse y Ansa

Panorama del MUNDO

Titulares.— Nueva York: Eisenhower expone la política norteamericana en el Cercano Oriente. Tokio: Conferencia de la OTASO de apoyo a Pakistán. París: Iniciase hoy debate sobre Argelia en la Asamblea. Londres: Eden gana voto de confianza en los Comunes. Buenos Aires: Anunciase aumento de las pensiones de jubilación.

Mercados.— Nueva York: En alza. Tokio: Firme. París: Activo e irregular. Londres: Poco animado. Buenos Aires: Firme.

Tiempo.— Nueva York: lluvioso, frío. Tokio: parcialmente nublado. París: bueno, sin frío. Londres: despejado, sin frío. Buenos Aires: despejado y caluroso.

Gran Bretaña no probará bombas de "H" este año

LONDRES, 8.— (U. P).— Un portavoz oficial del gobierno japonés dijo que Gran Bretaña no hará estallar bomba alguna de hidrógeno en las pruebas atómicas que efectuará este año en Australia.

Un representante de la comisión de energía atómica manifestó que las explosiones de la Isla de Monte Bello —en que se efectuarán las pruebas—, serán "pequeñas", tal como se había anunciado con anterioridad.

"Eso significa —aclaró— que las explosiones serán atómicas, no termonucleares".

El portavoz hizo esa declaración en respuesta a un informe japonés que había asegurado que Gran Bretaña someterá a prueba bombas de hidrógeno en Monte Bello.

El informe lo dió la agencia informativa japonesa "Kyada" que lo obtuvo "en círculos allegados al Ministerio de Relaciones Exteriores japonés", según la misma dijo.

PLENO EXITO LOGRO EXPOSICION DE ARTE CHILENO EN N. YORK

NUEVA YORK, 8. — (UP). — Con gran éxito se efectuó esta noche la apertura de la Exposición de Arte Chileno Contemporáneo en el moderno edificio de la Carnegie Internacional Center frente al de la asamblea general de las Naciones Unidas.

La exhibición, organizada por el Instituto de Artes Gráficas de Chile y presentada bajo los auspicios de la delegación chilena ante las Naciones Unidas y muy bien acogida,

El Embajador de Chile en la Organización Mundial Rudecindo Ortega, y otros miembros de su misión, recibieron a decenas de personas representativas del mundo de los negocios, la diplomacia y el arte.

Regocijado por el éxito de la exposición, Ortega comentó:

"Creo que no hay un solo chileno en Nueva York y sus alrededores que se haya perdido este acto".

Armando Zegri, periodista chileno que dirige la galería sudamericana de esta ciudad y que representa aquí a la facultad de Bellas Artes de la Universidad de Chile, dirigió la excelente disposición de los cuadros y esculturas en el segundo piso del edificio.

"Es una muestra muy representativa del arte contemporáneo chileno actual", manifestó Zegri. "La exposición abarca a todos los que debían figurar en ella, representa muy bien la plástica chilena del momento en cuanto a material y medios de expresión".

El Embajador Ortega declaró que la exposición, que estará abierta hasta el 24 de marzo, irá probablemente de aquí al Instituto de Arte de Kansas City.

"Una representación del Instituto de Arte de Kansas City —explicó el diplomático— fue especialmente a esta inauguración".

La muestra de arte chileno presentada esta noche a los neoyorquinos abarca grabados en todas las modalidades; escultura en talla directa en madera, así como obras en bronce y mármol; y telas con óleos de las figuras más destacadas de la pintura chilena.

Los óleos presentados son de Roberto Matta, Nemesio Antúnez, Inés Puyó y Luis Vargas Rosas.

En el grupo de grabados están representados Antúnez, Marta Colvin, Julio Escámez, Carlos Faz y Enrique Zañartu.

La muestra escultórica estuvo a cargo de Marta Colvin, María Fuentealba y Samuel Román.

De los artistas mencionados, sólo uno, Enrique Zañartu, estuvo presente en la apertura de la exposición. Zañartu acaba de llegar de París.

Las revistas especializadas de arte y la prensa diaria estaban bien representadas en la exposición.

Peligrosa corrida en México

CIUDAD DE MEXICO.— El matador mexicano Humberto Mord, maneja hábilmente su capa, durante una corrida de toros, en la cual ganó varios honores. (Radiofoto United Press).

Tripulantes de "La Cantuta" narran peripecias del viaje

NOVENTA DIAS DURO LA INFRUCTUOSA AVENTURA

PANAMA, 8. (UP).— Los cinco tripulantes de "La Cantuta", la balsa con que intentaron llegar hasta Polinesia, desembarcaron hoy y prontamente quedaron en situación tan indecisa como cuando estaban a la deriva en la inmensidad del Pacífico.

Es que prácticamente sin un centavo, los cinco fueron trasladados a la Estación de Inmigración de la Zona del Canal de Panamá, donde tendrán que permanecer hasta que encuentren los medios de pagarse el pasaje de regreso al Perú.

Fueron traídos hasta este puerto por el carguero "Greenville Victory", del Servicio de Transportes de la marina norteamericana, que también trajo a "La Cantuta". La balsa fue desembarcada y quedó amarrada en un muelle de Balboa.

Eduardo Ingris, peruano, de 48 años, era el jefe de la expedición, que integraban Natalia Marzuelos, peruana, de 26 años; Joaquín Guerrero, argentino, de 33; Mirko Gurecky, checoeslovaco, de 29; y Andy Rost, holandés, de 26.

"La Cantuta" partió del puerto de Talara, el más septentrional del Perú, pero después de muchos días llegó a una situación en que no avanzaba más hacia el oeste sino hacía grandes círculos a una distancia de 2.000 a 3.000 millas de la costa peruana.

Ingris declaró que los vientos y corrientes que señalaban las cartas marineras no se presentaron. Opinó que fue un error zarpar de Talara, demasiado al norte para tomar la corriente fría de Humboldt sobre la cual esperaban llegar a destino. Thor Heyerdhal, que dirigió la travesía de la victoriosa "Kontiki", creía que ésto era posible.

Añadió que una combinación de corrientes del noroeste y de vientos del sudoeste los desplazaron al norte de la Humboldt, en una zona donde quedaron a la deriva.

Rost, el más conversador del grupo, declaró que los demás quisieron continuar la aventura, pero que él insistió en que era inútil, ya que "La Cantuta" no salía de un círculo vicioso.

Señaló que él es el único del quinteto con experiencia en navegación.

NOVENTA DIAS DE NAVEGACION.— Comparó los 90 días de la infructuosa tentativa de "La Cantuta", con el afortunado viaje de la "Kontiki" y expresó: "Nosotros demostramos la posibilidad del fracaso de los indios sudamericanos que antiguamente intentaban hacer en balsa la travesía hasta la Polinesia. Nosotros probamos que podían perderse, "pero después de una pausa añadió: "Tal vez lo que hemos hecho no es muy útil".

Seguidamente, dijo que la balsa estaba en excelente condición y que podía haber permanecido indefinidamente a flote, pero el peligro estaba en que los víveres escaseaban desde 10 días antes de que fueran recogidos. El se alimentó principalmente de pescado que comía crudo porque lo prefería de esa manera.

No fue hasta que el capitán de buque de estudios "Rehoboth", de la marina norteamericana, les mostró las cartas de las corrientes y vientos en la zona que todos los tripulantes de la balsa comprendieron que no había forma de salir de ella y aceptaron el consejo de embarcarse en el buque.

Expresó Rost que la parte más dura de la aventura fue cuando se malogró el equipo de radio y comenzaron a escasear los alimentos.

La expedición había embarcado víveres suficientes para cuatro meses, pero en muchos casos los envases no resultaron adecuados.

A la pregunta de por qué se había llevado a la señorita Marzuelos en la expedición, Rost respondió: "porque no es posible rodar películas sin una mujer".

La señorita Marzuelos sufrió un marzo intenso durante las primeras seis semanas del viaje. Declaró que siempre se interesó en balsas, ya que nació en una de ellas en el lago Titicaca.

Puno es la ciudad peruana de su residencia y es en esa zona del Perú que Heyerdahl cree que salieron los primeros sudamericanos que fueron en balsas hasta Polinesia.

El grupo no tiene planes para reanudar la expedición. El principal problema del grupo es ahora conseguir desarrollar la película y venderla.

Aparte del prolongado largo de la señorita Marzuelos, el único otro episodio en que estuvo envuelta la salud de algunos de los tripulantes fue la quemadura que sufrió el holandés en una pierna, al volcarse un cacharro con agua hirviendo.

En varias oportunidades se registraron pequeños incendios en la balsa, debido a la escasa seguridad con que los tripulantes manejaron la cocina a Kerosene, pero felizmente no pasaron a mayores.

Los expedicionarios saludaron a Gurecky, que actuó como operador de radio. Cuando el equipo se estropeó, el checoeslovaco lo compuso a pesar de que no tenía conocimientos sobre el particular. Esto fue decisivo, pues permitió que los buques de socorro localizaran a "La Cantuta".

En cuanto a las relaciones del grupo, Rost expresó que "todos se llevaron tan bien "como en cualquiera familia. Tuvimos nuestras pequeñas disputas, pero también tuvimos grandes momentos de solas".

El agua potable no fue problema, ya que un buen chubasco bastaba para reabastecerla por una semana, y menudearon los chaparrones.

Consejo de...

(DE LA PRIMERA PAGINA)

fuerza no impidan una guerra entre Israel y los Estados Arabes.

Así se informó hoy en círculos fidedignos de Londres, y agregóse que la intervención aliada podría llegar de la adopción de sanciones al franco apoyo a parte atacada.

Según esas fuentes, el Presidente Eisenhower y el Primer Ministro Sir Anthony Eden convinieron, en sus conferencias de Washington en enero último, sobre la necesidad de una acción conjunta, y un resultado concreto de ese acuerdo ha sido el traslado de la sexta flota norteamericana del Mediterráneo Occidental al Oriental.

Otras demostraciones de fuerza semejantes son la orden de enviar un batallón de infantería de marina norteamericana a la misma región y el reforzamiento de la guarnición británica en Chipre.

Los informantes añadieron, sin embargo, que Estados Unidos no ha accedido a la solicitud urgente de Londres de que se incorpore a la Alianza de Bagdad, de la cual forman parte Gran Bretaña, Turquía, Irán, Irak y Pakistán.

Eden necesita ayuda de Washington para apuntalar su menguada situación política.

Rendirán homenaje al promotor de expedición naval de EE. UU. que estuvo en Chile en 1849

La misión de James Melville Gillis fue de significativa importancia científica

WASHINGTON, 8 (UP).— (Por Harry W. Frantz).— Un capítulo importante, pero poco conocido en las relaciones culturales chileno-norteamericanas será pronto sacado a la atención pública internacional, prometiendo fama póstuma al teniente naval norteamericano James Melville Gillis.

ENTREGA DE LIBROS EN SANTIAGO.— John P. Harrison, especialista latinoamericana en el Archivo Nacional de Washintgon, partirá pronto en una jira por la América del Sur, para fomentar la cooperación con instituciones de archivos. Entre sus muchos propósitos, estará la entrega en Santiago de Chile de los libros de cartas de Gillis escritos cuando el estuvo en Chile desde 1849 a 1852. Estos escritos será entregados en microfilms.

Los historiadores chilenos y norteamericanos toman muy en cuenta este período de extraordinaria importancia en las relaciones entre los dos países, debido a la participación chilena en "la fiebre del oro" en California.

Los preparativos de la expedición de Gillis a Chile fueron demorados por el hecho de que algunos de los instrumentos científicos de la Armada fueron desviados hacia California, para usarlos en la cartografía de la costa y en el estudio de la zona de las minas de oro.

Al aprobar las asignaciones para la expedición de Gillis, el Congreso pidió que Gillis informara no sólo sobre los aspectos científicos, sino también "comerciales y económicos de la vida chilena; por ende, sus escritos poseen una gran importancia en la evolución de las relaciones entre Estados Unidos y Chile.

ENTREVISTA DE LA U.P.— En una entrevista concedida a la United Press, Harrison dijo que la idea de la Expedición Astronómica Naval a Chile fue original del teniente Gillis, y que él fue la figura central en su preparación, planificación, ejecución y trabajos.

El propósito de la expedición como originalmente la concibió Gillis, según Harrison, fue medir más exactamente la distancia del sol a la tierra.

Después de una sugerencia hecha en abril de 1847 por el astrónomo alemán C. L. Gerlin, Gillis propuso que esta distancia debiera ser determinada por "observaciones de Venus durante el período de su movimiento retrógrado especialmente cuando el planeta estaba estacionario".

Estas observaciones tenían que ser hechas simultáneamente desde el Observatorio Naval en Washington, y desde un observatorio que tenía que establecerse en casi la misma latitud en la América del Sur. Lamentablemente las observaciones simultáneas en Washington no se hicieron.

Gillis envió un prospecto a la Sociedad Filosófica Norteamericana, a la Academia Norteamericana de Artes y Ciencias en octubre de 1847, y buscó el apoyo del Gobierno para su proyecto.

Mediante la influencia del científico norteamericano B. W. Patterson, Gillis decidió establecer su observatorio cerca de Santiago, en vez de hacerlo en la Isla de Chiloé, como lo había pensado primero.

Harrison dijo que las observaciones científicas y económicas del teniente Gillis fueron de mucho beneficio para Chile, y agregó: "Gillis instruyó a los estudiantes chilenos en el observatorio, mantuvo correspondencia con científicos europeos, a fin de ayudar a Chile a conseguir hombres avezados para estudios y operaciones similares. Dio a Chile el edificio del observatorio, vendió al Gobierno chileno el reloj astronómico suministrado a la expedición por la Institución Smithsoniana y envió muchos paquetes de libros técnicos a Chile.

"Después de su regreso a los Estados Unidos, mantuvo una correspondencia regular con Andrés Bello, por lo menos hasta el estallido de la Guerra Civil en los Estados Unidos, en 1861.

"Mientras reunía datos para su informe sobre la vida económica, social y política en Chile, Gillis viajó por el país y se puso en contacto con extranjeros que tenían inversiones en minas y transportes.

"Informó sobre el verdadero propósito de una firma comercial que enviaba a Estados Unidos informaciones falsas acerca del mercado local de cereales, con la esperanza de lograr los beneficios del monopolio en California.

"Después de su visita a los Estados Unidos, Gillis actuó como alentador de William Wheelwright en la tentativa de éste para lograr un subsidio federal para la propuesta línea de vapores en la costa occidental.

"Puede decirse que, a pesar de que Gillis criticó fuertemente muchos aspectos de la sociedad chilena, su informe comercial no lo puso en conflicto con la economía local, y no interfirió en la expedición ni tampoco perturbó el escenario político chileno. Como jefe de la primera misión de ayuda técnica de los Estados Unidos en la América Latina, Gillis fue un gran éxito."

Gillis fue el promotor, planificador y director de la Expedición Astronómica Naval norteamericana al hemisferio sur, en los años 1849 a 1852, que los historiadores aquí consideran como la primera misión técnica de los Estados Unidos en la América Latina. La sede de los trabajos de la expedición estuvo, principalmente, en Chile.

Atentaron contra la vida del director de "El Tiempo" de Bogotá

BOGOTA, 8. (UP).— Asaltantes desconocidos hicieron esta madrugada tres disparos dentro de la habitación en que dormía Roberto García Pena, director del diario "El Tiempo", que fue clausurado por el Gobierno en agosto pasado.

García Pena resultó ileso del atentado de que fue objeto en su propia residencia.

A las 2 y 45 de la mañana, los asaltantes se acercaron a la ventana de su habitación, que da sobre un parque del sector presidencial.

Segundos después sonaron los disparos que perforaron los vidrios, la persiana y la cortina.

Una sirvienta de la casa declaró que sintió llegar un auto, y que el vehículo volvió a arrancar después de los disparos.

Los asaltantes dejaron un anónimo insultante, en el cual dicen a García Pena:

"No sigas luchando contra la corriente, porque correrías la misma suerte del más grande reptil de su ideología (liberal), que cayó como un coco.

"Si sigues mezclándose en causas política, no ahorraré esfuerzo para troncharte la existencia que no mereces, como tantos otros que acuden a ti."

El anónimo se refiere, sin duda (en la frase "cayó como un coco") a Jorge Eliecer Gaitán, jefe del Partido Liberal, asesinado en 1948.

Entre los amigos que "acuden" a García Pena, el anónimo menciona a los escritores y periodistas liberales Juan Lozano y Luis Eduardo Nieto Caballero.

Otro atentado contra García Pena ocurrió en la madrugada del 20 de julio de 1952.

Una bomba destruyó entonces la entrada de su residencia.

Turbas fanáticas incendiaron después, en desórdenes que ocurrieron en dos días distintos, los edificios de los diarios liberales "El Tiempo" y "El Espectador", la sede de la directiva liberal nacional y las residencias del ex Presidente Alfonso López, y del jefe del partido, Carlos Lleras Restrepo.

Recrudece epidemia de parálisis infantil en República Argentina

C[illegible]RA, 8.— (UP)— **La Cruz Roja Internacional ha ofrecido ayuda a la Argentina para luchar contra la poliomielitis, aparte de la que le suministren la Cruz Roja norteamericana y la Fundación Nacional contra la Parálisis Infantil de los Estados Unidos.**

La Liga de Sociedades de la Cruz Roja informó hoy que había enviado una oferta de ayuda a la Argentina en vista de que la epidemia que actualmente sufre ese país agotó los medios que tenía la Cruz Roja de allí.

La liga dijo también que durante los dos primeros meses del año se registraron 718 casos de polio en Buenos Aires y que el número de los casos nuevos ha llegado a ser de 60 por día.

39 CASOS NUEVOS.— BUENOS AIRES, 8.— (UP)— Hoy llegó la remesa del Gobierno de Estados Unidos de 21 pulmotores en el preciso momento en que el Ministerio de Salud Pública anunciaba 39 casos nuevos de poliomielitis y cuatro muertes por esta enfermedad. Con estas cifras el total de casos registrados en la actual epidemia de parálisis infantil alcanza a 1.306 y los fallecimientos a 104.

El doctor Humberto Ruggero, coordinador de la acción del Gobierno para combatir la poliomielitis, declaró que la actual epidemia se diferencia de otros brotes del pasado en que su desarrollo fue muy rápido. Añadió que se la puede comparar con epidemias ocurridas en Suecia y en Alemania en el último siglo.

Para rediados de febrero el número de casos había llegado a un promedio de 60 a 70 por día, de los cuales 10 a 15 fueron colocados en pulmotores. Nunca hubo que tratar en Argentina tantos casos de pulmotor simultáneamente, de donde la gran necesidad de estos aparatos.

(Uruguay prestó 20, Estados Unidos 21 y nueve fueron traídos de ciudades del interior para hacer frente a la epidemia.)

Cuando el avión "Globemaster" de la Fuerza Aérea norteamericana aterrizó esta mañana, a las 11 horas, en el aeropuerto de Ezeiza, luego de un vuelo nocturno transcontinental sin escalas desde Trinidad, se hallaban allí para recibirlo el Embajador de Estados Unidos, Albert F. Nufer, funcionarios de salud pública y extranjeros.

Disminuye jornada de labor en Rusia

MOSCU, 8. (UP).— El Soviet Supremo decretó hoy una disminución de dos horas en el horario actual de trabajo de los sábados y días festivos, que es de 8 horas.

Pero, para los demás días de la semana, la jornada de trabajo continúa siendo de 8 horas al día.

Corta temporada en Uruguay pasará el doctor J. Bramuglia

MONTEVIDEO 8.— (U. P).— Por Vía aérea llegó hoy desde Buenos Aires el doctor Juan Atilio Bramuglia, Ministro de Relaciones Exteriores durante el régimen peronista.

Interrogado, expresó que el motivo de su viaje es atender, durante ocho días, asuntos particulares y profesionales. Eludió hablar de la situación política Argentina, por considerarlo impropio hallándose fuera del país. Dijo que tiene posibilidades de formar un nuevo partido político, aunando ciertos sectores del peronismo, y aseguró que goza de libertad de movimientos.

Mantuvo reserva respecto de sus actividades futuras.

Condenó las actividades de sabotaje adversidas en su país. "Todos los actos realizados al amparo de la pasión son deformantes. Argentina necesita paz. Hace mucho tiempo que está en guerra, dijo.

AMERICA LATINA

SAN SALVADOR

PRESIDENTE ELECTO. —SAN SALVADOR, 8.— (UP).— El Consejo Central de Elecciones declaró electos Presidente y Vicepresidente de la República, al coronel José María Lemus y al Dr. Humberto Costa, respectivamente, para el período 1956-62.

El escrutinio se efectuó en presencia del Fiscal General de la República, con asistencia de algunos representantes diplomáticos y consulares, periodistas y delegados del Partido Revolucionario de Unificación Democrática.

BRASIL

PREVENCION CONTRA EL POLIO.— SANTOS, 8. (UP).— Las autoridades han prohibido las visitas a los buques procedentes de la Argentina. La medida ha sido motivada por la epidemia de poliomielitis que se ha desarrollado en dicho país.

BOLIVIA

AYUDA TECNICA.— LA PAZ, 8 (UP).— Alemania se unirá a Estados Unidos en el programa de ayuda técnica a Bolivia.

Mañana llegarán seis técnicos de Alemania Occidental para ayudar a Bolivia en el desarrollo de la industria, agricultura, electricidad, construcciones y minería.

PERU

MENSAJE A "LA PRENSA".— LIMA, 8 (UP).— Enrique Noriega, Director de "El Día", de La Plata, Argentina, que se halla en esta capital de paso para Estados Unidos, entregó a "La Prensa" un emotivo y cordial mensaje en el que aplaude la actitud asumida por ese diario al rechazar la censura, y expresa la esperanza de que su Director, Luis Beltrán, recobre pronto su libertad. El mensaje, que fue publicado a dos columnas, fue escrito por Noriega a bordo del avión que lo trajo a Lima.

INSCRIPCION ELECTORAL.— LIMA, 8 (UP).— Un solo partido, el Movimiento Democrático Pradista, ha solicitado su inscripción ante el Jurado Nacional de Elecciones para quedar en situación de intervenir en el próximo proceso electoral.

El estatuto electoral dispone que los partidos políticos deberán inscribirse 90 días antes de la fecha fijada para las elecciones, a fin de poder intervenir en los actos electorales.

Las elecciones para la renovación de los Poderes Ejecutivo y Legislativo se realizarán el 3 de junio, y el plazo de 90 días se cumplió el 5 del presente.

Según el mismo estatuto electoral, la inscripción de candidatos a la Presidencia de la República y a las Vicepresidencias —primera y segunda— deberá solicitarse a más tardar 30 días antes de las elecciones, o sea que el plazo vencerá el 4 de mayo próximo.

Aunque no ha sido presentada la inscripción, se ha proclamado la candidatura a la Presidencia del ingeniero Héctor Boza, actual Primer Vicepresidente de la República y Presidente del Senado.

"LA PRENSA" PIDE LIBERTAD DE SU DIRECTOR.— LIMA, 8 (UP).— El diario "La Prensa" publica en su número de hoy un editorial que contiene un llamamiento al Gobierno para que disponga la libertad de su Director, Pedro Beltrán, que se encuentra recluído en la Isla del Frontón, desde el 17 de febrero último.

El periódico reapareció ayer después de un eclipse obligado de 10 días, causado por su negativa a aceptar la censura previa que le quisieron imponer las autoridades. Estas acusaron a Beltrán de ser responsable del movimiento subversivo de Iquitos, acaudillado por el general Marcial Merino, y procedieron a su detención.

En su edición de ayer, al reaparecer, el periódico ofrecía en su primera página, junto con el retrato de Beltrán y la protesta que éste formuló desde el Frontón, una información central a dos columnas bajo el título de "Al servicio del país vuelve al pueblo "La Prensa". En ella señalaba que prefirió no someterse a la censura. Luego daba cuenta de que su reaparición fue la culminación de las gestiones del presidente de la Federación de Periodistas del Perú, Alfonso Delboy, que concertó una entrevista con el Presidente de la República, general Manuel A. Odría, a la que asistió además el Director interino de "La Prensa", ingeniero Manuel Fort.

URUGUAY

SEMANA DEL CINE FRANCES.— MONTEVIDEO, 8. (UP).— El sábado próximo se iniciará la Semana del Cine Francés, con la participación de actores y actrices galos. El festival se prolongará hasta el 18 de los corrientes.

Simultáneamente las salas cinematográficas "La Fragata" y "Cantegril", exhibirán numerosos films franceses, entre los cuales se destacan "La Sorciere", de André Michel; "Prix de Beauté", de René Clair; "Rififi les Hommes", de Jules Dassin; "Sous les Toits de Paris", de René Clair; "Le Chaneur", de Dimitri Kirsnoff; "La Kermesse Heroique", de Jacques Feyder; "Le Jardin Public", de Paul Paviot; "Un Carnet de Bal", de Julien Duvivier; "Escalier de Service", de Carlo Rim; "Les Etudes de Jean le Chanois; "La Grande Ilusion"; de Jean Renoir; "La Foire aux Femmes"; de Jean Stelli; "Una Partie de Campagne", de Jean Renoir; "L'Eternel Retour", de Jean Delannoy; "Les Diaboliques", de G. Clouzot"; "Les Dames Du Bois de Boulogne", de Herbert Bresson, y "Les Grandes Manoeuvres", de René Clair.

ARGENTINA

ENTIDAD DISFRAZADA.— SANTA FE, 8 (UP).— Afiliados de la extinguida Alianza Libertadora Nacionalista, uno de los grupos de choque del peronismo, estarían organizando actualmente una entidad disfrazada de católica y de tendencia política laborista, según informaron las autoridades policiales. La policía informó que en un allanamiento del domicilio del doctor Francisco Luque López, se descubrieron importantes documentos que corroboran esa maniobra y la vinculación de aquél con un importante gremio industrial. Luque López ha sido detenido y puesto a disposición del Poder Ejecutivo.

CHALECOS Y CHOMBAS PARA COLEGIALES

AMPLIO surtido en chombas y chalecos en todos los tipos y medidas, desde

$ 450

SARGA AZUL para uniformes, ancho 1.45 mt., a

$ 1.350.-

FRANELA GRIS para uniformes, ancho 1.45 mt., a

$ 1.350.-

CERRADO SABADO POR LA TARDE

VENTA DIRECTA EN LA FABRICA

UNIVERSAL TEXTIL LTDA.

440 IRARRAZAVAL 440

FRENTE AL TEATRO ANDES

FOTOGRAFIA LUCIO ARCE

CURSOS DE SEGURIDAD INDUSTRIAL Y PRIMEROS AUXILIOS

Está abierta la matrícula para los cursos I, III y IV para Técnicos e Ingenieros; y Cursos I para Capataces y Dirigentes Obreros, que se iniciarán el 12 del presente en la

Caja de Accidentes del Trabajo

Informaciones en:

COMPAÑIA 1288 — 4.o PISO — FONO 62623

INSTITUTO COMERCIAL "SIMON BOLIVAR"

DIURNO — VESPERTINO — MIXTO

EXAMENES VALIDOS — GRATUITO

MATRICULA ABIERTA

Vacantes para Primero, Segundo, Tercero y Cuarto Años de Comercio

La matrícula para alumnos antiguos se reserva sólo hasta el 8 de marzo

LIRA N.o 263 TELEFONO 35749

Solución a sus problemas pidieron choferes de micros de Valparaíso

El presidente del Sindicato General de Choferes de Microbuses de Valparaíso y Viña del Mar, don Adolfo Airola Quiñones, se entrevistó en el día de ayer con el Jefe de la Oficina de Coordinación Sindical y Gremial de la Presidencia de la República, a quien solicitó en nombre de la organización que preside, interpusiera su alta influencia, con el objeto de obtener máquinas de coser para los asociados de la institución que dirige. El señor Núñez Rocuant le expresó que de acuerdo con las finalidades de la Oficina que dirige, conversaría con las autoridades competentes para que a corto plazo fuera realidad la petición que formulaban.

En la tarde el señor Airola Quiñones fue recibido por el Superintendente de Abastecimientos y Precios don Luis Silva, quien impuesto de la justicia de las peticiones que hacían dio las órdenes del caso para que ellas fueran solucionadas en forma satisfactoria y a la brevedad posible.

Además el dirigente mencionado conversó con el Director de Transporte y Tránsito Público, dándole a conocer diversos problemas que afectan a la movilización colectiva particular de Valparaíso, quien quedó de estudiarlos con los antecedentes a la vista, para resolver en definitiva.

Don Adolfo Airola Quiñónez presidente del Sindicato General de Choferes de Microbuses de Valparaíso, quien en representación de la organización que preside, solicitó solución a diferentes problemas que tiene pendiente el gremio a las autoridades competentes

Paraguayos se harán representar en el Congreso de Trabajadores Libres de Chile

Con el Embajador del Paraguay se entrevistaron el Secretario General y de Finanzas del Frente de Trabajadores Libres de Chile. Los dirigentes nombrados invitaron por intermedio del Excmo. señor Esteban López Martínez, a los Trabajadores del Paraguay a concurrir al Congreso que ha organizado el Frente para los días 15, 16 y 17 de septiembre.

El Embajador señor López, expresó que los trabajadores de su patria concurrirían a dicho torneo y expondrán en él diversas ponencias anticomunistas. Además manifestó que su Gobierno daría toda clase de garantía y ayuda para que el Congreso resultara todo un éxito.

SU GREMIO LO INVITA

AGRUPACION SUBOFICIALES CARABINEROS EN RETIRO, cita a reunión general para el domingo, a las 11.30 horas en Vivaceta esquina Domingo Santa María, recinto de la "Quinta Argentina". Tabla tratar diversos asuntos de sumo interés para el gremio. A continuación se llevará a efecto un almuerzo de camaradería.

ASOCIACION DE PENSIONADOS LEY 10.383, convoca a sesión general para mañana a las 15 horas en Víctor Manuel 1982. Tratar bonificación de $ 10.000. Obligatoria la asistencia para los delegados de las comunas.

SINDICATO CHOFERES DE TAXIS.— Comunica a todos sus asociados que deben pasar a inscribirse a la Secretaría de la organización Santo Domingo 1431, para ratificar su inscripción para obtener coches nuevos.

COMITE DE VETERANOS DE LA ETC. DEL E., cita al local de la institución Andes 2746, a todos los socios que tengan descuento de 5 o|o.

SOCIEDAD "MANUEL MONTT", comunica a los socios inscrito para renovar su material de trabajo que deben pasar por Olivares 1643 a ratificar su dirección, paradero, número de patente.

COOPERATIVA EDIFICACION CASA PROPIA LTDA, cita a reunión general, para el domingo, a las 10 horas en Arturo Prat 440. Tabla: compra de sitios. Balance anual. Elección de Consejeros que faltan.

ASOCIACION DUEÑOS DE VULCANIZACION, convoca a reunión general para el domingo a las 11 horas, en Arturo Prat 64.

ESTUDIO DE REGLAMENTO COLEGIO CONSTRUCTORES PIDIERON A B. VIDELA

En la tarde de ayer se entrevistaron con el Ministro del Interior los dirigentes de la Federación Nacional de Constructores de Chile encabezada por el diputado señor Máximo Corral y Fernando Pacheco Talavera.

Solicitaron al Secretario de Estado que el Ejecutivo nombre a la brevedad posible la comisión que tendrá a su cargo el estudio del Reglamento de la Ley 11994, que creó el Colegio de Constructores Civiles.

COMITE DE SINDICATOS. — Una amplia reunión celebraron las directivas de diversos sindicatos obreros, con el objeto de tratar la mejor aplicación de los fondos que imponen en el Servicio de Seguro Social. Las conclusiones obtenidas serán entregadas al Presidente de la República por intermedio de la Oficina de Coordinación Sindical y Gremial. En la foto un aspecto de la sesión celebrada por los dirigentes

Comerciales

ACTIVIDADES BURSATILES

Información proporcionada por TANNER Y CIA.—

Bandera 52 — Oficina 406 — Santiago

El total de acciones transadas en la Bolsa de Comercio durante las ruedas de ayer fue de 703.838 acciones. Los bonos sumaron $ 1.456.600 nominales, y el oro alcanzó el precio de $ 103.200 oro.

SOCIEDADES QUE REPARTIRAN DIVIDENDOS PROXIMAMENTE

REFINERIAS DE VIÑA (Banco Chile), marzo 23	$ 10.—	Neto
LOZAS DE PENCO (Banco Español), marzo 27	1.84	"
MADEMSA (Banco Chile), marzo 28	3.00	"
LOTA (Banco Chile), abril 2	4.00	"
CHITECO (Banco Londres), abril 16	2.05	"

CIERRE DE AYER

ORO FISICO: 10.280 t

BONOS
Deuda Int., 7-1 84 c
Garantía, 7-1 84 c
Paviment., 7-1 84 c
Mun. Stgo., 8-1 55 c
Caja E 3-4, 45 t
Hip. Chile, 6-1 43 t
Hip. Chile, 10-6 75 c
Valpo., 6-1 43 n
Eco. Est., 10-6 75 c
B. Eléctricos, 43 c
Deb. Tarapacá, 370 t

BANCARIAS
Central, 4.300 c
Concepción, 185 v
Crédito, 130 t
Curicó, 130 n
Chile, 1.980 t
Español, 620 n
Hipotecario, 640 n
Israelita, 330 n
Italiano, 180 n
Osorno, 185 t
S. Americano, 418 t
Talca, 550 n

MINERAS
Andacollo, 6 3|4 v
Aucar Quilicha, 135 tp
Bellavista, 43 tp
Carmen, 1 3|4 n
Confitaco, 7 1|2 t
Chañaral, 11 v
D. L. Punitaqui, 790 tp
Disputada, 910 tp
Huantiño, 30 c
Lota, 300 tp
Manganeso, 1.600 n
Mercedítas, 37 tp
Ocuri, 100 c
Oruro, 160 c
P. de Lobos, 75 tp
Schwager, 840 tp
Tamaya, 1.100 tp
Tocopilla, 1.100 n
Totoral, 80 tp

AGRICOLAS Y GANADERAS
Agric. Chilena, 300 v
Clanes, 1.300 n
Colcura, 230 tm
Copihue, 115 n
Ch. Valdivieso, 80 n.
Gente Gdz., 1.250 n
Log. Blanca, 2.200 v
Rupanco, 1.000 c
T. del Fuego, 1.150 c
Viña C. y T., 98 t
Viña La Rosa, 78 c

SALITRERAS
A. Lautaro C. 710 tp
Iquique, 370 tp
Tarapacá, 410 tm

TEXTILES
Caupolicán, 37 tp
Chatex, 100 n
Chileco, 70 n
Diversa, 18 n
Fiap, 60 v
P. Bellavista, 120 t
P. Concepción, 38 n
P. de Tomé, 102 t
Rayonhil, 40 t
Sed. Viña, 31 t
Sedylan, 55 c
Sumar, 380 v
Tej. El Salto, 36 t
Textil Progreso, 28 n
Textil Viña, 91 s
Vestex, 37 t
Yarur, 320 t

INDUSTRIALES Y VARIAS
Ag. Graham, 95 n
Arrocera Eqa, 33 c
Arr. Miraflores, 60 v
Bima, 210 tp
Carozzi, 136 n
C. Melón, 380 t
Cervecerías, 500 t
Cinsano, 48 n
C. de Golf, 120.000 n
C. Hípico, 810.000 t
C. de Polo, 33.000 n
Cola, 60 t
Colorantes, 350 n
Cia. Industrial, 93 t
Copec, 48 c
Cristalerías, 53 t
Elec. Ind., 38 v
Emb. Andina, 180 n
Fmo. Química, 190 t
Fertilizantes, 45 t
Fósforos, 105 t
Gas de Stgo., 38 t
Hab. Maticana, 17 c
Hucke Hnos., 160 n
Ind. Varias, 98 v
Inta, 430 t
Interamericana, 43 n
Interoceánica, 117 tp
La Rural, 290 t
L. de Penco, 80 s
Lucchetti, 67 cm
Mel. El Globo, 95 c
M. S. Cristóbal, 53 t
Muelles P. V., 52 t
Nav. Arauco, 165 n
Pap. y Cart., 810 c
Peaq. Iquique, 30 cp
Pizarreño, 84 t
Polpaico, 135 c
Refractarios, 68 n
R. de Viña, 278 XD n
Renta Urbana, 240 t
Saavedra B., 270 s
Sanitas, 110 cp
Sogeco, 122 n
Sonavela, 34 tp
Soprole "B", 1.200 t
Tabacos, 175 v
Tattersall, 270 c
Teléfonos, 49 n
Universo, 45 n
Vapores, 670 tp
Vidrios Pla., 235 v
Volcán, 100 c
Zig Zag, 61 n

METALURGICAS
Cic. 153 c
Coh. Cerrillos, 135 s
Electro Met., 115 t
Envases, 35 t
Fensa, 46 t
Indac, 70 1|2 tp
Indesa, 35 n
Madeco, 138 tp
Mademsa, 116 t
Mecanica Ind., 70 n
Socometal, 140 n

SEGUROS
Cb. C. Graies., 185 n

FERIA DE PRODUCTOS DE LA SOCIEDAD "EL TATTERSALL"

(TRANSACCIONES VERIFICADAS EN REMATE DEL 8 DE MARZO DE 1956)

PASTO, LOS 100 KILOS

104 Tercer corte picado	$ 1.300.—
24 Tercer corte picado	1.300.—
120 Cuarto corte picado	1.250.—
134 Tercer corte picado	1.250.—
104 Tercer corte picado	1.250.—
100 Tercer corte picado	1.250.—
110 Tercer corte picado	1.250.—
120 Tercer corte rama	1.100.—
134 Tercer corte picado	1.100.—
120 Segundo corte picado	1.100.—
160 Tercer corte picado	1.050.—
121 Segundo corte rama	1.000.—
220 Segundo corte picado	1.000.—

PAJA, LA COLISA

155 Larga cebada	$ 130.—
115 Larga trigo	100.—
46 Larga trigo	80.—
49 Larga trigo	70.—

CARBON, LOS 100 KILOS

80 Espino	$ 1.540.—
48 Blanco	1.020.—

PAPAS, LOS 100 KILOS

7 Amarillas, Legda	$ 2.700.—
44 Amarillas, Codigua	2.400.—
121 Alfmanas, Lo Campo	2.200.—
71 Amarillas, Camarico	2.100.—

SEMILLON, LOS 100 KILOS

18 Codigua	$ 2.300.—
3 Lo Campo	2.050.—
54 Camarico	1.750.—
6 Codigua, cohillo	1.500.—
13 Colchagua, cohillo	720.—

MAIZ, LOS 100 KILOS

20 Minnesota	$ 3.000.—
65 Minnesota	3.960.—
81 Minnesota	2.920.—
32 Talquino	2.920.—
23 Minnesota, sucio	2.600.—

CEBADA Y AVENA, LOS 100 KILOS

23 Avena blanca	$ 2.820.—
71 Avena blanca	2.420.—
90 Avena rubia	2.400.—
32 Cebada alemana	2.300.—
25 Avena rubia	2.220.—
50 Cebada alemana sucia	2.100.—
35 Cebada país	2.080.—
25 Cebada país	2.000.—
30 Cebada alemana sucia	1.800.—
16 Cebada alemana sucia	1.720.—

TRIGO, LOS 100 KILOS

45 Candeal	$ 2.920.—
56 Candeal delgado	2.760.—
47 Blanco	2.600.—
71 Blanco delgado sucio	2.140.—

GRANZAS, LOS 100 KILOS

7 Conchos trébol sucio	$ 13.500.—
3 Triguillo	2.080.—
9 Granzas trigo	2.000.—
34 Granzas trigo	1.700.—
19 Granzas trigo	1.600.—
25 Granza cebada	1.100.—
13 Granza avena	1.000.—
70 Conchos varios	640.—
80 Conchos varios	500.—

FREJOLES, LOS 100 KILOS

7 Tortolas	$ 9.100.—
20 Tórtolas	9.000.—
3 Tórtolas	8.900.—
3 Tórtolas	8.900.—
18 Tórtolas	8.500.—
7 Coscorrones chicos	7.600.—
4 Tórtolas sucios	7.100.—
36 Aballos	7.100.—
4 Tórtolas sucios	6.000.—
30 Arroz	1.400.—

VARIOS, LOS 100 KILOS

6 Lentejas	$ 4.300.—
20 Cocos	4.300.—
4 Miel rubia	8.000.—
3 Bultos quillay	8.500.—

NOTA.— Los precios publicados en esta lista son con envase. Los remates son los lunes y los jueves, de 14.30 a 18 horas. La carga por carros completos debe de dirigirse a desvío bodegás "El Tattersall", y la por sobornal a Estación Alameda únicamente, y los boletos, con sus respectivas instrucciones, a casilla 1340, Santiago.

CAMBIO BANCARIO

BANCO DE CHILE
Cotizaciones de Cambios
JUEVES 8 DE MARZO DE 1956

	Comp.	Vend.
Dólar EE. UU.	—	—
Dólar Brasil (compenz.)	300.—	—
Dólar Alemania Id.	—	—
Dólar Argentina	300.—	303.—
Libra esterlina	300.—	300.—
Franco suizo	804.—	848.48
Franco belga	70.—	70.77
Franco francés	6.—	6.10
Corona danesa	0.8857	0.865
Corona sueca	43.65	44.10
Florín holandés	58.—	58.80
Escudo portugués	78.93	79.85
Conversión dólar a libra	15.50	16.40
Dólar España Id.	2.80	—
	300.—	303.—

CAMBIO LIBRE

	Comp.	Vend.
Dólar, cheque	$ 497.—	$ 505.—
Nacional, Ord. pago	12.60	13.—
Nacional, billete	12.60	13.—
Cruzeiro, billete	7.—	7.50
Sol, cheque	25.50	26.20
Uruguayo, cheque	125.—	130.—
Peseta, Ord. pago	11.50	12.—
Peseta, billete	11.50	12.—
Franco, Ord. pago	1.25	1.30
Franco, billete	1.25	1.30
Libra, cheque	1.380.—	1.380.—
Lira, Ord. pago	0.75	0.80
Franco suizo, cheque	117.—	117.—

"Las organizaciones sociales obtendrán beneficios efectivos del Banco del Estado"

Facilitar los recursos necesarios a los pequeños industriales y campesinos, de acuerdo con los deseos del Supremo Gobierno, será mi labor como Consejero del Banco del Estado. Comienza diciendo a LA NACION don Carlos Peña Román.

"Serviré a los gremios y sindicatos en forma amplia y efectiva no haciendo distinción de banderías políticas, sino cumpliendo con el sagrado derecho de dar lo que realmente necesitan las organizaciones sociales legalmente constituidas y estimo que, en esta forma, podré contribuir desde mi cargo a la estabilidad sindical del país".

"Mi voto estará siempre en favor de esos industriales y agricultores que con altura de miras, soliciten un crédito para fomentar el poderío industrial o la grandeza de la producción agropecuaria, cumpliendo de esta manera con la finalidad para lo cual fue creado el Banco del Estado. Pero seré inflexible —expresó el señor Peña Román—, con aquellas personas o instituciones comerciales que soliciten dinero para especular o aprovechar ventajas económicas, con el único objetivo de acrecentar sus riquezas a costa del consumidor".

"Estoy seguro que al principio mi misión encontrará escollos de elementos que a primera vista, no comprendan la misión que me cabe como representante de los trabajadores, ante la más grande institución bancaria de Chile, pero estoy seguro que cuando vean que mi único propósito y anhelo es tratar siempre de producir la unidad entre el capital y el trabajo, sabrán comprenderme y aceptar mi modesta colaboración. "Estimo que si los proyectos de orden económico-bancario que ha puesto en práctica el Ejecutivo, continúan como hasta la fecha podremos, a corto plazo, inspirar a otros países, una confianza económica, para que continúen invirtiendo sus capitales en favor de nuestra economía nacional".

"Agradezco a LA NACION la oportunidad que me brinda para dar a conocer mi opinión y aprovecho la oportunidad para expresar a los gremios y sindicatos que estoy a disposición de los trabajadores en general y les manifiesto con la sinceridad que acostumbro actuar en los dos actos de mi vida, que seré franco para expresarles cuando sus peticiones puedan ser solucionadas satisfactoriamente o cuando ellas estén fuera del alcance", termina diciendo don Carlos Peña Román.

Con el Vicepresidente de la Corporación de la Vivienda, señor Orlando Latorre, se entrevistó ayer una delegación de Santa Cruz integrada por los señores Alfredo Muñoz, Luis A. Becerra, Augusto Pizarro y Luis Díaz, a quienes vemos en el grabado acompañados del diputado Jorge de la Fuente, con el objeto de solicitarle la construcción de una población de 30 casas en dicha localidad. El señor Latorre acogió favorablemente la petición y en la semana próxima viajará a Santa Cruz un técnico de la CORVI a fin de estudiar en el terreno mismo las posibilidades de llevar a cabo el proyecto

Colegio de Constructores Civiles de Chile
LEY N.o 11.994

Dando cumplimiento a lo dispuesto en la Ley N.o 11.994 del 29 de diciembre de 1955, se pone en conocimiento que se han abierto las inscripciones en los Registros del Colegio.

Para estos efectos, u otras consultas se atenderá diariamente de 10 a 12.30 y de 15 a 18 horas, en las oficinas del Colegio, calle Bandera 465, oficina 306, Santiago.

EMILIO MONTERO MUJICA
Consejero-Secretario

Sociedad Cooperativa de Trabajo y Consumo de Dueños de Camiones Limitada
JUNTA GENERAL ORDINARIA

Cítase a Junta General Ordinaria de Socios, para el día 16 de marzo de 1956, a las 20 horas, en Huérfanos N.o 2146, para tratar, conforme al artículo N.o 16 del Reglamento, la siguiente tabla:

1.—Balance, Inventario y Memoria del Ejercicio 1955.
2.—Distribución de los excedentes.
3.—Elección de directores.

Santiago, marzo 8 de 1956.

EL CONSEJO

FABRICA de COLCHONES

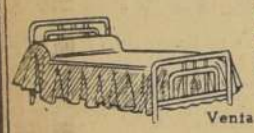

Colchones de resortes: lana: crin: sommieres de resortes, de alambre, con o sin patas. Cubrecamas: frazadas: telas para colchones.

Venta de lana por kilos.

Casa MESIAS SAN DIEGO 137 TEL. 63636

UNIVERSIDAD DE CHILE

ESCUELA DE MEDICINA

De acuerdo a la Ley 10.223, llámase a concurso para proveer los siguientes cargos docentes:

CATEDRA DE CIRUGIA "B" (Prof. Velasco)
1 Ayudante 1.o, Gr. 4, con 4 horas diarias de trabajo.
CATEDRA DE MEDICINA "B" (Prof. Avendaño)
1 Ayudante 1.o, Gr. 4, con 4 horas diarias de trabajo.
CATEDRA DE DIETETICA Y NUTRICION (Prof. Herrera)
1 Ayudante 2.o, Gr. 5, con 4 horas diarias de trabajo.

Los interesados deben presentar sus antecedentes hasta el 24 del presente, a las 12 horas, inclusive, en la Dirección de la Escuela de Medicina, Independencia N.o 1023.

SERVICIO DE SEGURO SOCIAL

CONCESION TEATRO "ARTURO PRAT"
(ex Teatro Franklin)

Se solicitan propuestas para la concesión del Teatro "Arturo Prat" (ex Franklin), ubicado en calle San Diego 2117, en Santiago.

Las propuestas se abrirán en la Sala del Consejo del Servicio de Seguro Social, el día 20 del presente mes, a las 11 horas, en Morandé 107, Santiago.

El Servicio se reserva el derecho de rechazar todas las propuestas presentadas al no ser convenientes para él.

Las propuestas deberán presentarse antes de la fecha indicada en el Departamento de Propiedades, Alameda 1302, Santiago, de 15 a 17 horas, en sobre cerrado con indicación "Propuestas concesión Teatro Prat", donde también podrán consultarse las bases correspondientes.

PEDRO FONCEA AEDO
Director General

ARGOLLAS

Oro 18 quilates. Surtido completo. Precios sin competencia.

CASA WEISS
142 — MAC IVER 142
Interior — Local 13

Cheques - Letras
PAGARES ESCRITURAS

Cobramos sin ningún gasto para el cliente.
Personal especializado, rapidez y seriedad.

Huérfanos 1175 — Of. 504
Teléfono 61802

Fca. de Baldosas, Tubos de Cemento

Para alcantarillado (con marca autorizada).
Tejas de cemento, pastelones vibrados. Precios módicos.

Avda. Einstein 1010 y Dr. Ostornol 429
FONO 86049 — SANTIAGO.

PALACIOS
SASTRERIA FINA

Especialidad en trajes sastre — Faldas, pantalones sport, para damas y caballeros

MATERIALES DE 1ª

ALAMEDA 980
Esquina Arturo Prat, local 106 (entrepiso)

Reinaldo Rojas B.
SASTRE CORTADOR PRIMER ORDEN
HECHURAS FINAS

Para damas y caballeros

$ 6.500.—

ESPECIALISTA EN PANTALONES PARA TODO DEPORTE
Santo Domingo 1124
TELEFONO 64426

Parquet "LEON"

Mejor Calidad
Mas bajo Precio
New York 52 - of. 201
Telefono 87747

CAJA DE CREDITO POPULAR
SUCURSAL N.o 2
VICUÑA MACKENNA 200

HOY
Remate de Alhajas, Objetos Varios, Pieles y Muebles

De 8.30 horas adelante.

Préstamos concedidos en JULIO de 1955 y vencidos en ENERO de 1956.

HAY:

ALHAJAS: Argollas oro, anillos, relojes, placas, alfileres, aros, piedras sueltas, pulseras, platería, etc.

OBJETOS: Loza, plaqués, cubiertos, radios, maletas, relojes, máquinas de escribir y coser, de mano; herramientas, libros, viandas, porcelanas, etc.

MUEBLES: Bicicletas, máquinas de coser, de pie, diferentes marcas.

PIELES: Abrigos moutón doré, castor, nutria negra, café; patas de astrakán, estolas y zorros plateados.

PAGO AL CONTADO
ENTREGA INMEDIATA

FORD 38

60 HP.

Recién ajustado. 4 puertas. Radio
BUEN ESTADO

Neumáticos nuevos,
Vendo al contado

TELEFONO 82222

VENDEMOS, COMPRAMOS, PERMUTAMOS

Toda clase de muebles. Menajes completos antiguos y modernos. Voy a domicilio. Pago al contado. Concedemos créditos. Gran surtido en muebles sur, todos los estilos, dormitorios, comedores y living.

SANTA ROSA 690 Y 733
FONO 36179

REVOLVERES

CAL 22 "Leñador"
7 TIROS $ 10.800.—
MODELOS ECONOMICO
5 TIROS $ 4.800.—
COMPOSTURAS
REEMBOLSOS PROVINCIAS
ARMERIA MORANDE 456
CREDITOS EN SANTIAGO.

MALETAS

¡Evite los intermediarios!
PORTADOCUMENTOS, etc. Compre directamente en la

FABRICA
MALETERIA MUNDIAL
21 de Mayo 665

MOISES JARA
SASTRE

HECHURAS DESDE
$ 6.000.—

CORTE MODERNO
Ultimos figurines, a elección del cliente

SAN ANTONIO 15
ALTOS — FONO 84363

FABRICA DE CAMISAS

CAMISAS Y PIJAMAS

sobre medida. Camisas sport. Arreglos completos de camisas, repuestos de cuello y puños. a 50 pasos de Alameda

SE CAMBIAN PECHERAS
FABRICA de CAMISAS

CARMEN 50
A 50 PASOS DE ALAMEDA
FONO 398408
NUEVO LOCAL DE VENTAS POR MAYOR Y AL DETALLE

ESCRITORIOS
MODERNOS Y DE ESTILO

Gran variedad de estantes y archivadores
FACILIDADES DE PAGO
CASA DE REMATES
NICANOR MARTICORENA
Moneda 778

AL COMERCIO

Con motivo de la Revista Económica y entrega del Regimiento de Ferrocarrileros N.o 1 y Ferrocarril Militar de Puente Alto a El Volcán, los comerciantes deberán presentar, antes del 14 del presente, las facturas pendientes a las Administraciones de Caja respectivas.

EL COMANDANTE

DIRECCION GENERAL DE APROVISIONAMIENTO DEL ESTADO

ARTICULOS DE ASEO, FERRETERIA Y MENAJE

Solicitanse Propuestas Públicas por los artículos de aseo, ferretería y menaje que se indican, destinados a la reposición de Stock del Almacén "Moneda", de esta Dirección General.

Escobillones chancho repuesto; Escobillones para parquetería y pésebreras; Hilachas de algodón; Virutilla, Agujas para coser sacos; Bisagras de fierro; Candados; Esmeril de polvo; Estopa de cáñamo; Ganchos para perchas; Herraduras para caballos; Lija esmeril (hojas); Lija para madera; Metros de madera, plegables; Piola trenzada de algodón; Pulverizadores para insecticidas; Regadores para jardín; Baldes de fierro galvanizado; Cucharas; Espumaderas; Tazas con platillo para té; Mediaas de fierro enlozado; Platos fierro enlozado; Sartenes; Teteras para agua, de aluminio.

Bases y antecedentes pueden solicitarse en el Departamento de Adquisiciones de esta Dirección General (2.o piso, Sección Contratos.).

Las Propuestas se abrirán en presencia de los interesados en el Departamento de Adquisiciones, Amunátegui 66, 2.o piso, el DIA 29 DE MARZO DE 1956, A LAS 15.30 HORAS.

EL DIRECTOR GENERAL

¡COLEGIALES!

SARGAS y FRANELAS PARA UNIFORMES
Con 10% de descuento en
FABRICA DE SEDERIAS "DIEZ DE JULIO"
10 DE JULIO 536

ALIMENTOS PARA AVES "PIO PIO"

Ventas desde 20 kilos en sacos de papel.
Reparto a domicilio.

Mash Food casero	$ 25.— kilo
Mash Food para ponedoras	30.— "
Mash Food alta postura	38.— "
Scratch Food super	35.— "
Scratch Food corriente	28.— "
Harina de pescado	75.— "
Harina de alfalfa	20.— "
Trigo entero	32.— "
Trigo molido	34.— "
Cebada molida	32.— "
Avena pelada	50.— "
Maiz entero	36.— "
Maiz triturado	37.— "
Semilla de cáñamo	95.— "
Conchuela	10.— "
Alimento para caballos	12.— "
Alimento para vacas	14.— "

Todos los precios son con saco y no se cobra envase. Reparto a domicilio. Pedidos a los teléfonos 51315, 52557, 80705.

MENICHETTI HNOS. & CIA.
ARTESANOS N.o 681 :—: VEGA CENTRAL

NICKEL COIN SERA ENTRENADO PARA EL COTEJO DE POTRILLOS

Nickel Coin, un corredor ht. jo de Nars-Ed-Din y la exce. lente Belacura, no fue anota. do en el Clásico "P. J. Medi. na", por haber sufrido una cla. vadura en el curso de sus en. trenamientos.

Esta a cargo de L. A. Ore. llana. Ha corrido una vez y es invicto. Reaparecerá en el Co. tejo de Potrillos.

EL "GRAN PRECIO" HERODES, FAVORITO EN EL "PEDRO J. MEDINA"

Gran interés ha despertado el clásico "Pedro J. Medina", segundo evento de calidad entre productos de la nueva generación, que se disputará el domingo próximo sobre 1.200 metros y con 400 mil pesos al ganador. Esta competencia, la principal de las que forman el programa del Hipódromo Chile será disputada por once potrillos nacidos en 1953.

AGAMENON, 54 (R. Paredes).— Su debut, tercero del gran golpe de Mi Talismán, avanzando al final. Puede esperarse su triunfo, a pesar de no conocer la pista.

DON OTTO, 54 (R. Madariaga).— En todas sus carreras ha figurado, y después de salir de perdedores ha cumplido reveladores apuntes el hijo de Sirecussano.

DUR COSTA, 54 (M. Anjarf).— En su debut desilusionó, pero luego progresó y su salida de perdedores impresionó bien.

HERODES, 54 (E. Soto).— El hijo de Hooligan, que costó tres millones de pesos, es el candidato de los entendidos y mejores "relojeros" de la pista del norte.

HOMAN, 54 (H. Olguín).— Se le considera el principal enemigo de Herodes, y con justificados títulos, pues, sin duda, es un buen corredor este pupilo de Francisco Lyon y, además, sus apuntes recientes comprueban muy buen training.

LOUVRE, 54 (J. Escobar).— Un tercer puesto de Traipo es muy deficiente para enfrentar a estos seleccionados y ganadores productos de la generación.

MIRIANTU, 54 (Enrique Saavedra).— Impresionó bien su firme atropellada al salir de perdedores sobre Mar Crown y Maherna. Lo hizo por dos y medio cuerpos y sus progresos son viables.

NAHAR, 54 (H. Galaz).— Este hijo de Nasr-Ed-Din tendrá muchos partidarios, pues el pupilo de Isidoro Sánchez es, sin dudas, un elemento desfalcado.

PLENILUNIO, 54 (B. Montoya).— Aún perdedor, es difícil que salga adelante en tan arduo compromiso.

TRAIPO, 54 (S. Allende).— Su salida de perdedores ante Guardiones y Louvre, y anteriores figuraciones, permiten catalogarlo como inferior a Herodes, Homan y Mirianto.

VIRAPATHIN, 54 (M. Maturana).— Mucho se hablaba antes de su desilusionador debut, en el sentido de que era un crack el hijo de Dust Devil. Pero es lo efectivo que finalizó delante de sólo tres de sus enemigos.

Con suerte inauguró nueva Sucursal del Club Hípico: en Merced

Dos boletas ganadoras de la ruda centenaria del Concurso de Pronósticos Hípicos, fueron vendidas en la Sucursal céntrica inaugurada la semana pasada por el Club Hípico, en Merced 864, Galería Colonial.

Esta semana, puede seguir la racha de suerte y muchos aficionados irán allí a realizar sus apuestas. Esta Sucursal atiende dentro de los horarios de rutina del Club Hípico y el domingo hasta las 10 horas.

CORTAS del TURF

MAYITA, A esta pensionista de Rafael Villa se le dio reme. dios para curarla de lombrices.

ERIC FILAC, un dos años que entrena Roberto López, sufrió la aplicación de puntas de fue. go en ambas manos.

FORTALECIDO, un defensor de las sedas del señor Salvador Haas, recibió cáusticos en el tendón de la mano izquierda. Se halla bajo la dirección del doctor Lona.

HEREDADO también está con cáusticos en la mano izquierda. Su dueño no pagó la pensión a Julio Herane se quedó con el "puro" en compensación por las deudas acumuladas.

RADICAL, también fue some. tido a la aplicación de puntas y cáusticos en un sobrehueso de la mano izquierda. Tabaris experimentó igual tratamiento. Ambos son preparados por Juan Suárez.

OCASO, se halla con "el mal" (una especie de resfrío fuerte).

OCTAVIO BECERRA examina a Orillac, uno de sus mejores pensionistas

Jalisco" Becerra es de los que pierde y gana

Trainer antofagastino con 5 años de ejercicio en los hipódromos centrales.— Su especialidad: los "golpes".

MI TALISMAN, potrillo de 2 años, produjo el domingo una "típica sorpresa del turf". Esto es que su triunfo fue insólito para su propietario, su preparador y hasta para su jinete. Pagó más de 1.300 pesos por boleto y sólo apostaron a sus patas algunos que tuvieron la "corazonada", en el momento oportuno. O aquellos que, por buscarle la contra a los favoritos botan sus pesos en "cualquiera cosa". El más sorprendido de todos, fue justamente su entrenador el, hombre que como es lógico, tenía que "saber", el grado de posibilidades de su pensionista. Este hombre se llama Octavio Becerra, y en el ambiente se le conoce como "Jalisco"...

Becerra es lo suficientemente honesto para reconocer que a su juicio, Mi Talisman, tenía 10 posibilidades entre 100 de ganar... Pero eso, él, no recomendó a ninguno de sus amigos que le jugara ni diez pesos. Menos jugó el que acostumbra botar sus doscientos o trecientos cada vez que le gusta un caballo de su corral.

Había fracasado dos veces en el Chile, y lo mando a la pista del Club Hípico, a fin de probarlo en el pasto. Y allí se produjo el milagro. Eso es todo...

OCTAVIO BECERRA, trainer de Mi Talisman y de Orillac, entre otros, vino del norte hace cinco años más o menos. De la misma tierra en que vinieron los hermanos Cruz, Jorge Contreras, Sánchez, Juan Suárez y otros notables profesionales hípicos; Antofagasta. En Antofagasta, Becerra era un preparador de bastante prestigio, como que ganó tres oportunidades la estadística hípica de la "perla del norte". Dice que mucho de lo que sabe, se lo enseñó por esos lados don Guillermo Urquidi, el actual preparador del efectivo del Stud "Santa Isabel". Urquidi era allá propietario y gran teórico en materia de preparación de finos. Becerra captó algo de las teorías que aplicaba el señor Urquidi y el empirismo hizo lo demás.

HOMBRE inquieto, "Jálisco" resolvió hacer una incursión por las pistas de los hipódromos centrales y allá por el año 1950 apareció por primera vez en los programas del hipódromo viñamarino, su hasta entonces desconocido nombre. Le costó demostrar que era un entrenador competente, pero al cabo de estos cinco años ya nadie lo pone en duda. Es más no faltan los que creen que Becerra "sabe mucho". Pero él mismo lo desmiente:

—Me falta bastante por aprender y el hecho de que me haya sorprendido Mi Talisman, es prueba de ello".

Lo cierto es que para "Jálisco", los grandes dividendos de sus pensionistas no son una novedad. L'Eperon, en Viña, le dio más de 500 pesos por boleto; Cirilo, no hace mucho, en La Palma, más de 900 pesos... "Pero esos me gustaban y así lo dije antes de la carrera a quien quisiera oirlo... Lástima que fueron pocos...".

HA SIDO realmente meteórica la consagración profesional de Octavio Becerra, en nuestro medio, ha preparado a más de cien ganadores y en la lista de los caballos que han sido entrenados por él figuran algunos campeones sin discusión. Desde el día en que con Celestial II, obtuvo su primer triunfo en los hipódromos de la capital, ha tenido bajo su dirección a ejemplares de la calidad de Tencalito, un gran velocista en temporadas pasadas; Argelina, una yegua que después de estar fracturada, bajo su dirección obtuvo magníficas victorias; Tributo, un hijo de Trianon, que ahora está corriendo en hipódromos extranjeros. "Tributo —dice Becerra— es uno de los grandes caballos que he preparado".

EL HOMBRE de nuestras referencias, es un tipo característico. Resulta interesante verlo trabajar en el ambiente. Agil, en cierto modo aparatoso en sus expresión de dinamismo, resulta sin embargo muy efectivo. Hay que verlo ordenando a un jinete cómo debe correr a uno de sus pupilos. Gesticula, mueve las manos señalando hasta en sus menores detalles qué y cómo debe hacerlo en el curso de la carrera... Parece que transmitiera su estado anímico al jockey y a menudo las cosas salen bien. Tan bien como el las previo y las ordenó...

¿Cuáles son los secretos de sus triunfos?... El los describe con mucha sencillez. "Levantarse temprano, cuidar bien los caballos, darles mejor de comer, trabajarlos cuando es conveniente y descansarlos cuando uno estima que su físico está pidiendo una tregua...

Quienes lo conocen y lo ven diariamente, saben que estos principios los aplica en un cien por ciento.

¿POR QUE le llaman "Jálisco"... Algunos dicen que es "porqué nunca pierde". Otros, aseguran que por su modalidad de vestir. Usa un sombrero tipo tropical y unas camisas domingueras de no menos trópicales características... A él le da lo mismo que le llamen "Jálisco" o don Octavio. Esto de que me digan "Jálisco", es comprometedor porque es sinónimo de no perder... Pero yo también suelo perder..., suelo ganar cuando menos piensan mis amigos. El domingo como ejemplo diciéndolo...

LO DEFINITIVO es que Octavio Becerra, a los 34 años de edad, es ya un triunfador del turf. Tiene por delante un porvenir envidiable. Y además buenos patrones, buenos amigos y es bastante estimado en el gremio.

Por ahora, lo único que le preocupa es no sufrir una nueva sorpresa como aquella que el domingo le proporcionó ese potrillo de dos años, llamado Mi Talisman. "Ahora sé que es bueno y que tiene excelentes posibilidades. Al mismo tiempo, se felicita de haber alcanzado una experiencia más en el difícil oficio de preparador de caballos de carrera.

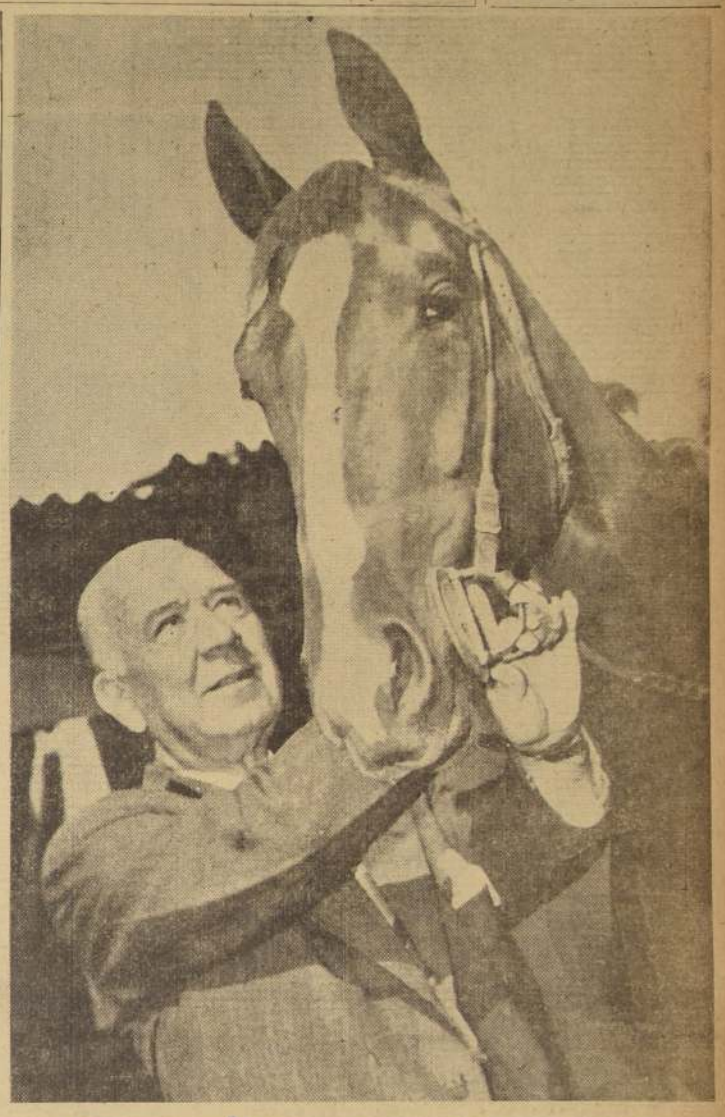

HERODES, por Hooligan e Hispanidad, seguro favorito en el clásico "Pedro J. Medina", tenido de la brida por su entrenador Guillermo de la Cerda. "Si lo ganan, quiere decir que este año habrá potrillos muy buenos", dijo a nuestro diario el experimentado preparador que ha tenido bajo su dirección a corredores de la categoría de Civitón y Coquine, y en el pasado a Traviesa y Samuslillo

REGRESO TRIUNFANTE DE VIÑA JUAN SUAREZ: GANO MUCHAS CARRERAS

Juan Suárez, el trainer que tan buena actuación tuvo en el Valparaíso Sporting Club, regresó ayer a Santiago con todo su elenco, en el cual vino la corredora Spunela, ganadora de tres carreras clásicas y especiales, incluyendo el Premio Casino Municipal.

Habrá venta de boletos carrera por carrera en la Sucursal Providencia

ESTA SEMANA seguirá atendiéndose la venta de boletos carrera por carrera en el local de la Sucursal Providencia del Club Hípico de Santiago, ubicada en calle Manuel Montt 178.

Este servicio que fue inaugurado la semana pasada con muy buen éxito y a manera de ensayo, seguirá atendido con la eficiencia que se hizo el primer domingo.

LOS 18 MEJORES TRAINERS DE 1956

	Ganó	2.o	3.o	4.o	N.o Tabla	Total corridas
AUGUSTO BREQUE	22	15	10	11	27	85
Juan Mólero	18	13	6	14	30	81
Juan Suárez	13	11	11	6	26	67
Roberto Saavedra	12	13	14	13	60	112
Antonio Billezú	11	3	4	9	43	70
Pedro Bagú	10	3	4	5	30	52
Juan Cavieres	6	12	5	6	27	56
J. B. Argandoña	6	4	6	7	18	41
Jorge Ibáñez	4	2	—	4	10	22
Antonio Veloenzuela	6	4	4	1	25	40
Orlando Silva	6	4	3	1	18	32
Roberto Maggi	5	6	1	3	15	31
Raúl Allen	5	7	6	7	35	60
Hernán González	5	2	3	2	31	43
Alejandro Valdés	5	2	5	3	21	36
Octavio Becerra	5	2	9	4	23	43
Diego Solomayor	5	2	3	6	21	37
Gustavo Pombo	5	1	4	3	25	38

AMPOLLETAS PHILIPS IMPORTADAS DE HOLANDA

RECIBIMOS UNA PEQUEÑA PARTIDA
INFRARROJAS 250 Watts, 220 Volts. para secar y uso industrial.
ATRALUX. con espejo interior, para iluminación de vitrinas, 150 Watts, 220 Volts.
AMPOLLETAS Neon, en forma de cruz, para ornamentaciones religiosas.
PILOTOS para radios, 40, 44, 46 y 47.
Ventas por mayor y directamente al público
CICOTEC MORANDE 5

INSTITUTO CHILENO - NORTEAMERICANO DE CULTURA
LAS CLASES DE INGLES EMPIEZAN EL PROXIMO LUNES 12 DE MARZO
Matrícula abierta: MONEDA 1467
FONO 63215

A COMERCIANTES Y DUEÑAS DE CASA
AVISO IMPORTANTE
UNICA FORMULA EFECTIVA PARA AHORRAR HASTA UN 50% DE SU PRESUPUESTO:
1.o Revise cuidadosamente su menaje de casa, luego marque con una cruz (+) dentro del círculo frente al artículo faltante. En seguida diríjase a la brevedad posible a:
"CASA ALONSO"
CRISTALERIA — MENAJE
21 DE MAYO 817
QUE EN SU ULTIMA Y MAS GRANDIOSA LIQUIDACION OBLIGADA, POR DEMOLICION LE BRINDA LA OPORTUNIDAD DE ADQUIRIRLOS A PRECIOS INFERIORES A LOS ACTUALES DE FABRICA.
DETALLE:
CRISTALERIA: COPAS ( ) VASOS ( ) JARROS ( ) FRASCOS conserveros en todos los tamaños ( )
VIDRIO OPALO: En surtido completo, liso y decorado. BLUOPAL ( ) CREMOPAL ( ) CRINOPAL Sdo. ( ) CRISOPAL Sdo. ( )
LOZA: "CARRASCAL" y "PENCO". PLATOS extentidos ( ) PLATOS hondos ( ) PLATOS entrada ( ) PLATOS pan ( ) PLATOS fruta ( ) TAZAS de té ( ) TAZAS café ( ) TAZAS consomé ( ) SOPERAS ( ) GUISERAS ( ) SALSERAS ( )
ALUMINIO: Surtido Completo. OLLAS ( ) BAÑOSMARIA ( ) SARTENES ( ) PAILAS ( ) ESPUMADERAS ( ) CAFETERAS ( ) JARROS ( ) TETERAS ( )
ENLOZADOS: Surtido completo. OLLAS ( ) PAILAS ( ) ASADERAS ( ) JARROS ( ) LECHEROS ( ) JUEGOS de té ( )
CUCHILLERIA
ARTS. DE ASEO
ARTS. DE MADERA para cocina
COCINAS A PARAFINA
SDOS. EN BAKELITA.
PLAQUE
PLATA ALEMANA
CERAMICA DE LOTA
Gran surtido para regalos.
ADEMAS, VENTA TOTAL DE LAS INSTALACIONES: Vitrinas, estanterías, cajas registradoras, escritorios, máquinas de contabilidad, etc., etc.
CASA ALONSO - 21 DE MAYO 817

PROPUESTAS PUBLICAS

DIRECCION DE OBRAS FERROVIARIAS — MINISTERIO DE OBRAS PUBLICAS

Se solicitan propuestas públicas para la construcción de las Estaciones de Traiguén, Fruitillar, Penco y Afquintúe.

Las fechas de entrega de antecedentes y apertura de las propuestas serán las siguientes:

	Entrega Anteced.	Apertura Propuestas
Est. Traiguén	12 de Marzo de 1956	21 de Marzo de 1956
Est. Fruitillar	14 de Marzo de 1956	24 de Marzo de 1956
Est. Penco	16 de Marzo de 1956	28 de Marzo de 1956
Est. Afquintúe	19 de Marzo de 1956	2 de Abril de 1956

Podrán presentarse los contratistas inscritos en el registro especial abierto oportunamente en la Dirección de Obras Ferroviarias, para estas propuestas.

Las propuestas se abrirán en la oficina del Jefe del Departamento Estudios de la Dirección de Obras Ferroviarias, a las 11 horas, en los días señalados, en Morandé N.o 71, 2.o piso.

EL DIRECTOR

hilo nacional que Compite con el importado
hilo PAJARITA para coser
hilo La Paleta para bordar
Hilo especial para aparar
Hilo para confeccionistas
Hilo para uso doméstico
Hilo para toda clase de aplicaciones
TEMSA VENTAS POR MAYOR
TEXTIL MAIPO S.A.
SAN FRANCISCO 47 - TEL. 63614 - 66915 - STGO.

APLICANDO FERTILIZANTE.. SE REIRA CON SU COSECHA!
★ SALITRE
★ GUANO ROJO
★ FOSFATO BIFOS
★ FOSFATO MELON
★ FOSFATO PELICANO
★ ABONOS CONDOR
★ ABONOS TARANTO
★ GERMINAL
★ HUESOS MOLIDOS
★ CALES
★ CARBONATO DE CAL
CREDITOS 1 AÑO PLAZO 5% INTERES
DISPONEMOS PARA ENTREGA INMEDIATA
BANCO DEL ESTADO DE CHILE
SECCION COMERCIAL

OCHO VELOCES RIVALES TENDRA EL CLASICO "LISIMACO JARAQUEMADA"

En sexto término, en el programa del Club Hípico, aparece el clásico "Lisimaco Jaraquemada", handicap de 1.200 metros, que tiene un primer premio de $ 300.000 al vencedor.

1 TONIO LILY 57 (J. Atala).— A pesar del peso, tiene evidente opción la defensora del "Anita", que acaba de llegar quinta con 53 kilos de Tombo, y en su anterior venció en buena forma a Goody, con 55. Cuestión de que no se vea obligada a apurar mucho en los tramos iniciales.

7 CONDESTABLE 54 (E. Seavedra).— El domingo 12, ganó por cinco cuerpos y con 60 kilos a Le Jongleur (49), claro que en un lote de tercera serie. Posteriormente, corrió de nuevo en el Sporting y ya con rivales mejores, sólo pudo clasificarse cuarto de Pampline, Nieve Blanca y Pagaré. Era gran favorito en las apuestas.

4 PAILAHUEQUE 52 (O. Muñoz).— Ha estado llegando cerca, tercero o cuarto apenas, y sus posibilidades, aunque secundarias en el papel, son claras, pues la distancia le conviene, y en el Club lo hace mejor que en el Sporting. Carreras retiró a L. Pasteur y dejó a éste.

5 DIALECTO 50 (P. Ulloa).— Su última performance en Viña fue mala —quinto entre siete competidores en el clásico ganado por Pampline—, pero hay que recordar que el hijo de Cockney mejora mucho en Santiago.

2 KESWICK 49 (L. Fuentes).— Tratará de cubrir el recorrido de punta a punta, y si le dejan actuar a voluntad, puede conseguirlo.

8 PAGARE 49 (E. Salas).— Apenas discreta su campaña en Viña, y fracasó en más de una oportunidad, en que se le creía imperdible. En su anterior fue tercero de Pampline, con 47,4. Sólo en calidad de lance.

3 BADRIL NUR 46 (L. A. Paredes).— Va para arriba y la forma en que se impuso el domingo sobre un grupo inferior, con un kilo más, indica sus progresos. A pesar de la calidad tan superior de sus enemigos de ahora, la creemos perfectamente capaz de repetir.

6 TANINO 45 (C. Paredes).— Ha obtenido dos estrechas victorias en el Chile, más pesado, pero en cuarta serie. Tendría que agrandarse mucho para imponerse en éste.

DON OTTO, por Siracusano, representará a la afortunada caballeriza Juan Suárez, en el clásico "P. J. Medina". Lo tiene de la brida Arriagada, "segundo" del corral Suárez

Opción de todos los competidores del CLUB

PRIMERA CARRERA.— 1.200 metros.— Sexta serie

BLUE HONEY, 52 (E. Salas).— No corre desde diciembre del año pasado, y estuvo haciéndolo muy mal en pruebas de perdedores.

SUPREMACIA, 53 (O. Hermosilla).— Ha corrido en innumerables ocasiones en los últimos dos meses, sin lograr la más mínima figuración.

DESAFIO, 54 (P. Flores).— Otro perdedor de tres años que no ha demostrado hasta ahora ninguna calidad.

SOLITA, 54 (E. Núñez).— Corrió en Viña el domingo antepasado y sólo pudo llegar octava, en un lote muy modesto.

MILENARIO, 53 (J. Aravena).— Son bien pocos los contendores de esta prueba con títulos para vencer, de manera que no nos extrañaría que cualquiera, hasta este veterano hijo de Mandubí, que reapareció hace poco llegando entre los últimos, alcanzara alguna colocación.

CLARETA, 52 (O. Castillo).— Servio corredora y ligera el domingo en el Chile, y sólo en los tramos finales vino Salamá a superarla por tres cuartos de cuerpo. Opción primerísima, por cierto.

SUBFROCOR, 52 (L. G. Contreras).— Vez que corre, termina entre los arrieros. No podemos cotizarlo.

CRUZ VERDE, 50 (C. Pezoa).— Este jinete sabe hacerlo correr, y ya lo demostró el domingo al recalcitrar a Rey de Copas. No sería raro que venciera ahora con facilidad.

EN PASSANT, 50 (J. Castro).— Suspendido por un mes en la reunión pasada del Chile, por terminar último. No, entonces.

BRIGIDA, 49 (S. Véliz).— Todavía figura de tarde en tarde la vieja hija de Bacchus Rex, que podría ser la encargada de la sorpresa.

MARY PRINCE, 48 (F. Zúñiga).— La tercera carta en importancia, a nuestro juicio. No figuró el domingo, pero fue desganadamente conducida, y está buena.

SEGUNDA CARRERA.— 1.200 metros.— 3 años no ganadores.

AUCASSIN, 56 (R. Parada). — Cuatro veces ha actuado este año y en todas ha llegado perdido en el montón.

IRIM, 53 (C. Pezoa). — Tiene más chance que su compañero de techo. Sigue trabajando bien y la creemos capaz de mejorar en mucho sus recientes defecciones.

CILLERO, 56 (S. Véliz). — Es harto ordinario y tendrá que bregar mucho aún para obtener su primera victoria, si es que lo hace alguna vez.

MATARAZZO, 56 (J. Atala).— No corre desde el año pasado, pero figuró en más de una ocasión con mejores. Tendrá una alta cotización.

RICHMOND, 56 (E. Contreras).— En su anterior, en el Chile, fue quinto de Pin Pin, pero poco antes había llegado segundo de Nairobi, en el Club. Naturalmente, su opción es muy clara.

SCOUT, 56 (E. Contreras).— En varias oportunidades ha parecido imperdible, y nunca falta uno que lo derrote. Hace poco fue Quick. Debe ser el favorito en las apuestas, nuevamente.

UTOPISTA, 56 (A. Orellana). — Hay tres o cuatro que se han visto netamente superiores.

HAQUENEE, 53 (F. Avaría).— Es ligerita, pero nada más. De todas maneras, tiene títulos para conseguir un placé.

P. ROCA MORA, 53 (E. Seavedra). — Muy al final la alcanzó Kanmakán el domingo. Si la dejan actuar a voluntad, puede venirse de un cántiro.

TERCERA CARRERA — 2.400 metros.— Handicap

TALON, 55 (A. Salazar).— De regreso de su relativamente mediocre campaña viñamarina. Fue el típico rival de Eugenia en el Saint Leger, y en este grupo y distancia a nadie podría extrañar que triunfara al galope.

JALISCO, 50 (J. Escobar).— Puede resultar un buen footlista el hijo de Hipo. En el Sporting figuró varias veces y en su última, realizada en el Club el domingo antepasado, venció fácilmente y por más de tres cuerpos a Brabante, en 2.000 metros.

PREMIERE, 49 (C. Pezoa).— Venía última en la de Antumalal, y en desganado avance de los tramos finales, entró cuarta. Brava pelea puede presentar también.

BRONCE, 48 (O. Muñoz).— Servio sobresaliente al dar cuenta de un grupo inferior —Ester Soré, Los Tilos, etc.— y, como los otros tres contendores, irá tras una victoria lógica y posible.

CUARTA CARRERA. — 1.000 metros.— 2 años no ganadores

ACROBACIA, 52 (J. Zaptinoza).— Del mismo dueño y preparador y con el mismo jinete de Mi Talismán, este debutante hijo de Mortimer Cross y Ankara.

GOLDEN FIRE, 52 (J. García).— Muy mala su actuación reciente en el Chile, pero había figurado en sus cinco presentaciones anteriores en el Club. En corral con Acrobacia.

ASISIA, 52 (J. Escobar).— Hace sus primeras armas este Welsh Honey en Asiza, que cuida Fernando Jacial.

CONCORDE, 52 (D. Reyes). — Por Vicinity y Discordia, del stud "Mireya", propietario también de la que sigue.

INTEGRA, 52 (R. Parada).— Otra primeriza, que presenta Arturo Proschle, que se ha visto muy adelantada en sus ejercicios.

GAVOTA 52 (L. A. Paredes).— Ha corrido sólo una vez, clasificándose sexta. Debe hacerlo mucho mejor ahora.

MISS BOWMAN 52 (H Olguín) — Forma corral con Gavota este debutante, por Master Bowman y Goodwin Sanda. Se la estima como un elemento de seguro porvenir.

HYPERINA 52 (C. Pezoa). — Buenas referencias tenemos de esta Flexion en Marla Bonita, que entrena Juan Zúñiga.

MARAVELLOUS 52 (N. N.).— Por Master Bowman y Prodigiosa al cuidado de Fernando León. Nada especial por el momento.

NANAI 52 (A. Salazar). — Por Nerz-ed-Din y Turbulente, de César Covarrubias, que perfectamente puede salir a la primera.

PAVLOVA 52 (O. Muñoz). — Country Life y Pettykina, debutante también.

SUZUKI 52 (P. Flores).— Orsino y Doña Tecla, preparada como Pavlova, por Augusto Breque, corral que tendrá una alta cotización.

QUIVIRA 52 (E. Seavedra). — La tiene Jorge Inda, es por Country Life y Qué Bajesa, y se ha visto muy ligera en sus trabajos.

QUINTA CARRERA.— 1.200 mts. — (3.a serie "B")

DESCONOCIDA 55 (C. Giráldez) — Después de su victoria sobre Sun, a fines de enero, ha pasado inadvertida en dos oportunidades. Recomendamos observarla.

VIDI 55 (J. Guzmán).— Cumplió dos performances muy malas en noviembre, y se le dió un descanso. Debemos esperar por ahora.

CHERBURGO 54 (J. Atala). — Otro que no corre desde el año pasado y que no lo hizo mal con mejores. Se ve bien y resulta peligroso en este lote.

LIRQUEN 54 (R. Parada). — Obtuvo el primer día de enero una modesta victoria sobre Dulzaina, y después ha corrido dos veces pésimamente. Como golpe solamente.

REPUBLICO 53 (V. Acosta). — Es presentado de tarde en tarde, debido a sus achaques y siempre finaliza entre los últimos. En corral con Lirquén.

URANIO 53 (E. Seavedra). — Después de su estrecha salida de perdedor en el Chile, corrió de nuevo y rodó. Lo creemos mejor que muchos de los rivales de esta prueba.

TUPAI 53 (F. Pizarro).— Suspendido el domingo en el Chile por llegar último. Debe eliminársele sin temor.

CAPTAIN BIRD 51 (A. Salazar) — No fue table en su anterior, pero es irregular y posee la capacidad necesaria para dar cuenta de este lote.

KANMAKAN 51 (A. Núñez). — Obtuvo por fin su primer triunfo y quedó lista para repetir. Bien ubicada en el peso y grupo.

RHODESIA 50 (J. García). — Lo único que ha hecho en su vida fue cambiar de categoría, hace dos meses. Después, con los viejos, ha hecho dos grandes papelones.

OLA BLANCA 49 (E. Salas). — Posee cierta ligereza inicial, pero en la recta se perderá en el lote, como en tantas ocasiones.

FORUM 48 (C. Pezoa).— Tan liviano, lo creemos capaz de rehabilitarse con buen dividendo de sus fracasos anteriores.

CERVA 47 (O. Castillo). — El domingo 19 llegó última en el Chile. No puede mejorar tanto en tres semanas como para imponerse en ésta.

SEPTIMA CARRERA.— 1.200 mts.— Handicap.— 3.a serie "A"

PATRULLERO 56 (O. Castillo).— Muy sospechosa su última performance: quinto de Rey de Bastos en 1.300 del Hipódromo Chile. Y tanto, que después de exhibida la película, los Comisarios acordaron castigar al jinete O. Castillo, por sujetarlo. Está bueno el mulato de Melero.

IGAPO 55 (J. E. Bravo).— Con esta misma monta dejó sin patente a Eduardo Inda, pues ganó por 4 cuerpos, pero dopado. Ahora, en manos de Valentín Ramírez.

OKUPESA 55 (Juan Espinoza).— Una de las cartas de mejor chance, pues el domingo entró buena tercera de Sin Tacha y Forest Boy.

REY DE COPAS 55 (M. Maturana).— En 1.300 metros se impuso bien sobre Cruz Verde y Emancipada. Muy cotizado.

TIENTO 55 (O. Valenzuela). — Con estos rivales puede muy bien ganar al mulato de Allen en su precioso distancia.

CAMPANILLA 54 (Pedro Flores). — Reaparece la pupila de Medina, con buenos aprontes y lista para responder.

CINTILLA 54 (O. Muñoz). — Cuarta de Sin Tacha, Forest Boy y Okupesa. Posible placé.

METALICA 54 (Ciro Giráldez).— Con la mejor colocación en la partida, intentará repetir sus hazañas de Concepción. En pista pesada mejorará.

NAMUR 54 (A. Salazar). — En los mil metros ganados por Primor a Olivarda entró quinto. Ahora en distancia más favorable.

DINGO 53 (A. Urrutia). — De reaparecida y próximo a los ocho años es difícil que responda el tordillo.

SUN 53 (J. Atala). — Varios buenos segundos lo destacan como una de las cartas de más legítima opción. En su última escoltó a Nairobi, a pescuezo, en 1.200.

VOLTE FACE 52 (L. G. Contreras).— Viene de un costalazo en el Hipódromo Chile, y es prudente no confiarle dinero, por el momento.

CAMBORO 50 (A. Núñez). — Buen porvenir le anuncia un invierno muy lluvioso. Su última, sin figurar.

OSTENDE 50 (F. Zúñiga).— Nació cerca el domingo en el Chile, carrera ganada por Full Time a Obellaco.

CHIRCHILA 49 (C. Pezoa). — Última, libre, en los mil ganados por Nairobi a Sun. Bien difícil el lance.

VAGRANCY 48 (V. Alvear). — Siguen los fracaso papelones de la pupila de Vodanovic. Fue última en la de Coimaber.

OCTAVA CARRERA.— 1.200 metros.— Tercera serie

CASCABEL, 58 (P. Flores).— El útil hijo de Honolulu no corre desde el 8 de enero, día en que venció en 2.000 metros a Black Boy a If. Debe quedarle corta esta distancia.

BACHICHIN, 56 (J. E. Bravo).— Este no es presentado en público desde julio del año pasado y es lógico dejar pasar una rentrée tan larga.

ILO, 56 (E. Contreras).— Peligroso siempre en estas distancias. Mantiene un gran salado y acaba de llegar sexto de Badril Nur, con 58.

PENTAGON, 55 (J. Olivares).— Si se entrega a correr —no lo hace siempre— puede ajustarios al final. Volaba el final en la que Flexion venció a Cumplidora y murió en el tercer lugar, muy cerca.

TORMENTOSO, 53 (E. Salas).— Bajó de serie, pero subió seis kilos con respecto a su última mala performance. Hay que hacer presente que éste gana cuando menos se piense en ello.

ROSAMEL, 50 (C. Pezoa).— La tocó correr muy abierto todo el tiempo y al final se clasificó tercero de Badril Nur y Abalorio. En condiciones de vengar esa derrota.

RESFRIO, 49 (E. Soto).— Noveno en la misma carrera y sus anteriores malas también.

CUMPLIDORA, 46 (L. A. Paredes).— Ha hecho méritos de sobra para obtener una victoria y quedó maravillosamente en los kilos.

MALDADOSO, 46 (H. Olguín).— Es un poco grande el lote para él pero como está bueno y ganó en su penúltima, puede ser estimado como un bonito lance.

HOME PRIDE, 45 (L. Fuentes).— Cuarta de Badril Nur con inconvenientes. Por ahí podría ender nuevamente.

WHIPLASH, 45 (H. Obregón).— Bajó mucho en el handicap, pero siempre su opción es muy relativa en este lote.

NOVENA CARRERA.— 1.200 metros.— Handicap.— Tercera serie "B".

CONRADO, 56 (E. Seavedre).— Cuarto de Ganjes, Buena Mesa y Bronce, performance que le da legítima opción.

TENIHUE, 56 (J. Escobar).— Reapareció sin figurar en los mil metros ganados por Flexion a Cumplidora.

EXTRAORDINARIO, 55 (E. Contreras).— Reaparece y con rivales muchos de ellos inferiores. Hay que estar atento.

LAMINADOR, 55 (U. Gaete).— No tabla de Flexion y su anterior fue un discreto tercero de Sure Sure y Turquestán, en 1.300 metros.

FUENTE DE ORO, 54 (J. Espinoza).— Veloz la yegua y por un segundo de Tanino, a media cabeza, será una de las favoritas.

ARRANCADA, 53 (A. Salazar).— Muy fácil triunfó sobre Segundita y Algerrobalina. Lista para responder al favoritismo que espera a la pupila de Juan Melero.

CARMEN LUNA, 52 (F. Avaría).— Segunda de Alston, en la distancia y muy buena carta en esta oportunidad, con menor peso.

NACARON, 52 (J. Atala).— Mal finalizó en unos 1.200 metros del Chile, ganados por Fuente de Oro a Guinea.

ANACORETA, 51 (R. Serrano).— Reaparece el veterano mulato, próximo a los 9 años. En pista pesada podría producirse el milagro.

RETAMO, 51 (A. Urrutia).— Último, libre, en los 1.400 ganados por Pasatiempo, a Curtidor, en 1.400 del Chile.

SINUHUE 48 (C. Pezoa).— Nació cerca en los mil metros de Arrancada. En su anterior penúltima de Sure Sure.

SILVER CROSS, 47 (H. Obregón) —Reapareció quinta de Arrancada y lógicamente deberá ahora estar en el marcador la pupila de Baeza, preparador que está de racha.

OLID, 46 (F. Arredondo).— Nació cerca el domingo en los 1.200 ganados en el Chile por Tbia la Law a Antuco.

DECIMA CARRERA.— 1.200 metros.— Cuarta serie

BASILEO, 54 (O. Valenzuela).— Después de una prolongada ausencia, ha corrido mal en dos oportunidades. Parece que hay que esperar todavía.

RESPINGADA, 54 (H. Obregón) —Discreto desempeño tuvo en la temporada viñamarina. En su última fue cuarta de Nereo. Nos gustan más varios que siguen.

DIOTIMA, 50 (E. Salas).— Está, por ejemplo, su compañera de techo. Con 50 kilos puede muy bien mejorar su quinto anterior de Alston, en que contó con más de cien mil boletos a ganador.

SIN TACHA, 54 (E. Seavedra).— Viene progresando de día en día y aunque subió de serie perfectamente podría conseguir su tercera victoria consecutiva.

ESCAMILLO, 52 (A. Salazar).— Otro flamante vencedor de un grupo también inferior. Preferimos a Sin Tacha, que parece valer bien dos kilos más que él.

NIGROMANTE, 52 (U. Gaete).— En su serie y a pesar de sus fracasos recientes no se le puede dejar a un lado.

ALGARROBALINA, 51 (J. Guzmán).— Se ha puesto muy pareja la hija de Alcatraz y lleva dos figuraciones seguidas: tercera de Arrancada y cuarta de Cantonada. Con un poco de suerte podría estar más cerca ahora.

ANTARES, 51 (J. Escobar).— Encontramos buena su colocación detrás de Primor y Olivarda y a pesar de que la distancia: 200 metros más larga, no lo favorece mucho. Su opción es evidente.

FAUBORIEN, 51 (J. Escobar).— Viene de fracaso en fracaso y no es posible entonces considerarlo frente a animales que lo han estado haciendo muy bien.

NIGHT BIRD, 50 (V. Alvear).— Su preparador no quedó conforme con su última mala performance —séptima de Primor— y el jinete Guerrero fue suspendido por la forma sospechosa en que la condujo. Está muy buena y resulta de peligro en este grupo.

AURANCIO, 49 (C. Pezoa).— Escoltó a Cantonada y en la de Primor no figuró. Es un buen dividendo con positivas probabilidades.

IRAK, 47 (F. Zúñiga).— Sus años y repetidos papelones no permiten tomarlo en cuenta.

MIRIANTU, preparado por Duque, es un potrillo hijo de Cimarrón; en consecuencia, nieto del gran Congreve, cuyas posibilidades se estiman de primer orden en su corral

En "El Estreno", Bristol irá en busca de su segunda victoria. La primera fue facilísima

El tradicional clásico El Estreno, competencia de importancia para la nueva generación, será disputado el domingo en la pista del Valparaíso Sporting Club, sobre la distancia de 1.300 metros y con $ 450.000 asignados al ganador.

Sólo cuatro elementos de dos años competirán, pero este detalle no resta interés al encuentro, toda vez que permitirá el resultado de la carrera establecer superioridades que puedan repercutir en el porvenir clásico de los mejores animales nacidos en 1953.

Es opinión generalizada en los círculos de la pista viñamarina, en el sentido de que será gran favorito Bristol, el hijo de Welsh Honey y Brinfull, defensor de los colores de su criador, el haras "El Boque", y cuyo triunfo el debutar, obtenido por seis cuerpos en la carrera especial "Federico C Brain", permitió apreciar sus aptitudes y calidad, como también su completo training, a cargo del experto Augusto Breque.

Sus tres enemigos: Norway, The Dreamer y Huallcha distan mucho de poseer la calidad del favorito, y si bien cuentan con el optimismo de sus responsables, creemos que sólo lucharán por los puestos secundarios del marcador.

Bristol tendrá la monta de Enrique Araya, quien también lo montó en su ya citada salida de perdedores, y quien posteriormente ha tenido a su cargo los excelentes cotejos del favorito.

BOLETA DE 50 PESOS DA DERECHO A GANAR PREMIO DE 980 MIL PESOS

DESDE HOY a primera hora estarán en venta las boletas para la 10la. rueda del Concurso de Pronósticos Hípicos que se combinará con las ocho primeras carreras de la tarde.

Para ganar el premio, hay que señalar el número de ganadores en las pruebas comprometidas con el Concurso, computándose 3 puntos por cada ganador acertado. Por cada segundo lugar, se computará un punto y en caso de que el caballo señalado en la boleta no tome parte en la carrera, la defensa de la apuesta quedará a cargo de aquel ejemplar que resulte favorito en las pizarras.

Cabe señalar que los corrales son válidos para la rueda ordinaria del Concurso, como que el domingo último, se cobraron premios computándose los tres puntos de Voipir que iba en corral con Antumalal.

EL GRAN POZO.— Por su parte, el Gran Pozo ya ha acumulado 980 mil pesos, y para tener opción a este premio, basta con pronosticar en las dos últimas carreras del programa, a fin de tener opción a totalizar treinta puntos. Para las dos últimas carreras, no serán válidos los favoritos en reemplazo de los caballos retirados. El valor de la boleta es de 50 pesos y da derecho a ganar el premio de 980 mil pesos.

Alvaro López, triunfador en Colombia, prefiere seguir preparando en su país

Se ha reintegrado a sus labores en el ambiente local el joven trainer Alvaro López. No hace muchos meses regresó de Colombia, país al cual fue hace algún tiempo con el fin de ejercer la profesión. Llevaba un espléndido contrato y en menos de un año preparó 28 ganadores, la mayoría de ellos caballos nacidos en el país.

López, que hace algunos años fue uno de los buenos jinetes de la Palma, como que en poco más de año y medio obtuvo los triunfos necesarios para ser estimado de primera, en el campo de la preparación ha sido muy afortunado. Bajo el patrocinio de Luis Navarro, decano de los preparadores palmeños, Alvaro López no tardó en abrirse paso en esta fase de la profesión y ello le valió ser llevado a Techo, Bogotá.

—Me fue muy bien en Colombia. No puedo quejarme. Le preparé los caballos al Presidente del Hipódromo de Techo, señor Honorato de Espinoza y Ponce, caballero a carta cabal y gran amigo de los chilenos.

—¿Qué razón lo movió a regresar?

—La principal, el amor al terruño. Luego, me di cuenta que tras mis primeros triunfos, debía afrontar una situación difícil. Comenzaron a llegar a Colombia caballos importados de Argentina, Uruguay y Chile, muy superiores a los nacionales. Y como mi ilustre patrón no quería adquirir caballos extranjeros, por cuanto es criador, comprendí que a la postre sería difícil ejercer con el buen éxito de mis primeros tiempos en Colombia. La verdad es que ya había triunfado y dejado bien puesto el nombre de profesionales chilenos, en condiciones desfavorables, había significado empañar lo bueno que había hecho. Por eso, me vine.

ALVARO LOPEZ, el de la bida, observa, junto a nuestro tero Núñez, el cotejo de sus pupilos. López, se ha grado a sus actividades les en nuestro medio, afortunada labor en

Alvaro López, agregó, ra él quedaron abiertas puertas de Colombia. cuando estime conveniente nos dijo—, pero mientras bién en mi patria, no hago gún intento por salir al jero.

López tiene varios pupilos tas bajo su dirección, ellos, el caballo Robledo, de su propiedad. Tiene cha confianza en que le bien en el futuro y esa base, se quedará junto a los suyos.

NAHAR, uno de los más hermosos hijos de Nasr-Ed-Din, toda la confianza de su trainer Isidoro Sánchez, a quien vemos foto, acariciando a su pensionista

Vírgenes milagrosas en los corrales hípicos

En algunos corrales hípicos, hay grutas en miniatura con la imagen de la Virgen. Los profesionales del turf, en su mayoría son creyentes. César Covarrubias, no deja pasar domingo sin ir a misa. Roberto Seavedra ayuda a decir misa en la Capilla del Bienestar Social del Sporting Club. En el corral de L. A. Orellana, hay una hermosa gruta con la Virgen de Lo Vásquez. En el de "Jalisco" Becerra, está la de Lourdes. En el de Roberto López, se halla la de Fátima. Todas amorosamente cuidadas. No faltan en estas grutas las flores frescas, velas encendidas y otras expresiones de quienes hicieron "mandas" y fueron atendidas por las milagrosas vírgenes de los devotos del turf.

Entre las que hay en el Hipódromo Chile, la más famosa, es tal vez la reproducción de la Virgen de Lo Vásquez, que se halla en el corral de Orellana. Su esposa, doña María, es la encargada de atender su cuidado y, por cierto, una de las más fervorosas creyentes en sus milagros. "Jamás deja de oír mis ruegos y los de quienes vienen a pedirle algo", nos decía ayer, durante una visita que hicimos al corral de Orellana. Y debe ser cierto lo que dice doña María de Orellana, pues la alcancía de la gruta, como lo vimos ayer, está siempre repleta de monedas y billetes de diversos colores y... valores. Nadie que llega al corral de Orellana a pagar una "manda" es objeto de preguntas. Suele verse casi todos los días a creyentes que llegan a la pequeña gruta de la Virgen de Lo Vásquez a depositar tributos o pagar mandas. El trainer Orellana, es hombre de mucha fe en esta virgen. Jamás deja de ir a las peregrinaciones que se hacen anualmente a Lo Vásquez. Para él, constituyen los secretos de sus grandes éxitos profesionales.

La Virgen de Fátima, en el corral de Roberto López, está maravillosamente bien adornada. Frente a ella, una hermosa fuente con su respectivo surtidor, donde patos domésticos toman sus diarias duchas.

La Virgen de Lourdes, en el corral de Becerra cuenta igualmente con la diaria visita de fervientes creyentes y la gente del barrio asegura que ha hecho múltiples milagros.

De izquierda a derecha, en la foto: la réplica miniatura de la Virgen de Lo Vásquez, en el corral de L. A. Orellana. Su esposa, doña María, es la encargada de cuidar que la milagrosa santa tenga diariamente flores frescas; en el corral de Roberto López, tienen a la Virgen de Fátima, que esta semana puede hacer el milagro de darle el triunfo a Badalón, el que vemos junto a la fuente en que se halla la santa. Por último, la Virgen de Lourdes, del corral Becerra, mientras Rafael Castillo, futuro gran jockey, atiende el cuidado de las flores que adorna la pequeña gruta.

VIDRIOS PLANOS
para construcciones, entrega
a los precios más bajos.
Vidriería "WERMA
10 DE JULIO 548 :—: FONO 90

UNIVERSIDAD CATOLICA DE CHILE
DEPARTAMENTO DE BIENESTAR ESTUDIANTIL
Exámenes Médicos
Los alumnos deberán adquirir, a la brevedad posible, en la Tesorería de la Universidad, la Ficha Médica y los Exámenes Médicos previos a la Matrícula.
INICIACION DE CLASES:
Martes 13 de marzo (Excepto Medicina)
Primeros Años, lunes 2 de abril.
Leyes (Primer año) lunes 19 de marzo
Instituto de Cultura Alemana "ALBERTUS MAGNUS"
CURSOS DE ALEMAN dictados por el curso... profesor Conde Rudolf von Molke. Iniciación el ... 15 de marzo. Matrícula Universidad Católica (Alameda 340), de 11 a 12.30 y de 18 a 20 horas.

Chances completas del HIPODROMO

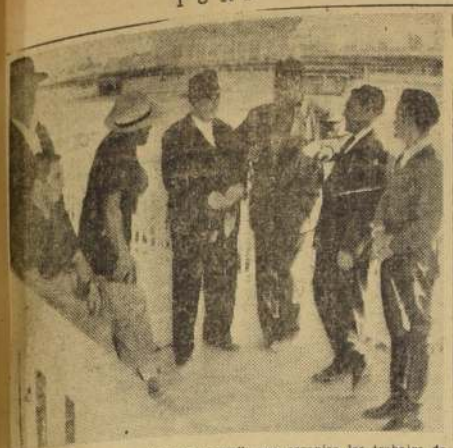

RAFAEL QUIROZ, con su "estado mayor", que organiza los trabajos de su candidatura a regidor. Aparecen, Julio Olmos, Alvaro López, Artagena Ramírez, Nicanor Peralta y el jinete Ulises Gaete

RAFAEL QUIROZ CUENTA CON APOYO DE TODO EL GREMIO: SERA REGIDOR

Con mucho interés siguen trabajando los hípicos palmeños, en favor de la candidatura a regidor del trainer Rafael Quiroz Díaz. El hombre cuenta con muchas simpatías y se estima que en el Municipio hará una labor tan efectiva en favor de los intereses del turf como la que ha realizado a través de 20 años el gremio. Fundador del club de profesionales hípicos, autor de diversas modificaciones legales que ayudan al gremio, tesorero durante bastante tiempo en la Caja de Previsión, Rafael Quiroz tiene una trayectoria interesante y abnegada que le permite postular con toda justicia a la representación que pretende.

Desde el punto de vista hípico, Rafael Quiroz es una personalidad de singulares relieves. Ha actuado en los hipódromos de Peñuelas y de Concepción, donde se formó como entrenador. Desde hace muchos años, se halla en la capital y ha preparado buenos ejemplares de nuestras pistas, entre los cuales se recuerda a Angustiado, El Catalán y El Pidén.

"Don Rafa", con el apoyo de sus compañeros de gremio debe llegar a un sillón del Municipio, y con toda seguridad, hará una magnífica labor en favor del turf en general y del gremio en particular.

COSTARA MUCHO PARA QUE GANEN A NAHAR: SANCHEZ

ISIDORO SANCHEZ, es uno de los escasos entrenadores extranjeros que actúan en nuestro medio. Español, de Asturias, es un amante de la hípica y desde hace muchísimos años ha venido figurando en la primera línea de los profesionales palmeños. Presentará en la carrera clásica del Hipódromo Chile a Nahar, un hijo de Naar-Ed-Din, de hermosas líneas, con las típicas características de todos los descendientes de ese reproductor de velocidad. Para Sánchez sólo hay un enemigo serio y ese es Herodes.

Hablando ayer con nuestros reporteros, dijo:

—Hacía tiempo que no tenía en mi corral un caballo de tantas condiciones y posibilidades como este potrillo. Va a pelear la carrera y si me ganan, será muy a la llegada.

ESTADISTICA DE REPRODUCTORES

TREBLE CROWN	$ 3.199.500
Fleston	2.346.000
Crépuscule	2.269.000
Brick	2.250.000
Forest Row	2.127.000
Visinity	2.002.500
Nasr-Ed-Din	1.927.000
Cockney	1.764.500
Hipo	1.535.500
Bachelier	1.713.900
Afghan	1.589.500
Welsh Money	1.433.750
Dust Devil	1.368.500
Pall	1.365.500
Choker	1.466.250
Fulbustero	1.329.000
The Foot	1.321.000
Bisque	1.305.000

PRIMERA CARRERA. — 1.200 metros.— Tres años, no ganadores.

AGRACIADA 53.— En nueve presentaciones sólo dos veces logró figurar, tercera y cuarta, el año pasado.

ALTAMIRA 53.— Una de las mejores opciones por haber llegado tercera de Elcira y Quick.

ARMELINA 53.— Última y penúltima, en sus más recientes presentaciones.

REMOLONA 53.—La favorita, por haber escoltado a Platina, precediendo a Quila. Formará Corral con Armelina.

BLANCA 53.— Cuatro tiene corridas llegando muy mal.

CLARITA 53.— Mucha bulla había con la hija de Flextón, pero no ha respondido en absoluto.

CONEJERA 53.— Cuarta de Kanmakán, y aquí muy cotizada la pupila de Argagnón.

CHAGUITA 53.— Cuarta de Doina, Quila y Janitza. Muy buena chance en esta oportunidad la pupila de Orellana.

DE NOCHE 53.— Tercera de Kanmekán y Roca Mora y nuevamente en el marcador la defensora del stud "Tarapacá". Doina y Quila, performance que le atraerá muchos partidarios.

MALA COMPRA 53.— Siete papeletas consecutivas la pupila de Vodanovic.

LA COQUETTE 53. — Tres pésimas carreras ha disputado.

MILENA 53.— Cinco, todas malas, tiene en su campaña.

QUILA 53.— Segunda y tercera en sus últimas cinco disputedas y seguramente cotizada.

SUBVERSION 53. — Reapareció. En sus últimas, lo hizo muy mal.

SEGUNDA CARRERA. — 1.200 metros.— Dos años no ganadores.

ALBOROTO 54.— (Juan Espinoza).— Ni cerca ha finalizado en sus tres disputadas.

HIJO SOLO 54.— (L. Marcos).— No se vió en su debút el hijo de Tábano.

RELUMBRON 54.— (C. Benavides).— Formará Corral con Hijo Sólo este debutante, hijo de Llorón y Pulsera.

BURNAWAY 54. — (H. Olguín).— Ya mejoró al figurar tercero de Nahar y General Deán. En corral con Flying Fool.

FLYING FOOL 54.— No figuró en su debút el hijo de Iturbide.

CAMUFLADO 54.— El pupilo de Quiróz viene de rematar penúltimo y en su anterior, ni cerca.

MAR CROWN 54.— (E. Soto). — En cambio este pupilo del mismo Quiróz puede sacar con éxito al corral, pues figuró buen segundo de Miriantu.

CIPRIO 54.— (Enrique Saavedra).— Segundo de Mi Talismán en el Club Hípico y en su anterior segundo de The Dreamer. Gran carta.

EL VISTO BUENO 54.— (R. Parada). — Mucha bulla, con este hijo de Vicinity y Buena Fé, hermano materno de Buena Mesa. Debutante.

GOLDEN BLACK 54.— (P. Ulloa).— Debutó en enero sin figurar.

LIBOR 54.— (R. Montoya). —Bien montado el mulato, debutante hijo de Borneo y Lici.

ORO ES TRIUNFO 54. — (M. Maturana).— Hijo de Goldén Triumph y Jornada, que presenta Orellana, listo para tenderse con 9.

POLO MAGNETICO 54. — (J. Escobar).— Cuarto y Quinto en sus dos únicas corridas. Esperan una mejor performance en el Stud.

ZENON 54.— (U. Gaete).— Otro debutante por Filibustero y Zircón, hermano materno de Zircón Lady.

TERCERA CARRERA. — 1.300 metros.— Handicap.— Décima serie.

COMODATO, 54 (A. Orellana). — Por tres cuartos de cuerpo se impuso sobre Cobra Verde, Teotonique y Brigida. Intentará repetir en la misma distancia y muy cotizado.

CORONA REAL, 54 (M. Maturana).— Tercera de Experio y Fille D'Or, demostrando gran mejoría. En la pelea.

PENCAZO, 54 (A. Díaz).— Ni cerca en la ganada por Reseco a Penquista ni en sus dos anteriores.

NUMIDA, 52 (S. Veliz).— Sin figurar en sus tres últimas. Forma corral con Escocés.

ESCOCES, 48 (H. Salas).— En la de Satanás llegó mal. En sus anteriores, peor.

TRIESTINA, 52 (C. Paredes).— Su mejor porvenir que la sitúa.

MYRIAM, 50 (C. Pezoa).— Sin figurar en sus últimas pero advertimos que acostumbra mejorar sorpresivamente.

PENNYWISE, 49 (M. Palma). — Sólo sexta finalizó de Satanás, y en su anterior no figuró.

FLOR DE TE, 48 (L. González). — Cuatro consecutivas, sin entrar en el marcador.

OMER PASHA, 48 (A. Mora). — Irregular el pingo pero capaz de ganar a estos rivales.

EL CARIOCA, 48 (L. Fuentes).— Atropella con gran facha pero al final no sale de los puestos secundarios.

FILLE D'OR, 48 (H. Olguín). — En 1.300 escoltó a Experio, demostrando buen estado.

PLAZA, 45 (H. Espinoza). —Sin figurar en sus últimas tres.

CARLITOS, 45 (H. Valera). — Formará corral con Plaza.

CAMELON, 45 (J. Huerta).— Reaparece y todos los intentos han fracasado.

QUAME DE COEUR, 45 (N. Vásquez).— Sus últimas nueve presentaciones son sin figurar.

CUARTA CARRERA. — 1.300 metros.— Handicap — 9a. serie.

MARAVILLA, 54 (J. Aravena). — Viene de no figurar y en su anterior llegó tercera de Onderby y Polo Niño, en 1.600 del Club Hípico.

TRES COBRES, 54 (R. Ledesma).— Su más reciente fue pésima pero no conviene descuidar al antiguo Zandunguero.

CENSOR 53 (M. Díaz).— Dos tiene corridas este año, sin asomar.

REDOBLANTE, 53 (Enrique Saavedra).— Muy buena carta por su figuración de tercero de Dama del Mar y Ayquina.

CASILDA, 52 (V. Alvear).—Dos seguidas sin figurar. Corral con Dinar.

DINAR, 48 (C. Paredes).— Doce papeletas consecutivas lleva el pupilo de Vodanovic. Corral con Casilda.

BEIT JALA, 52 (Clemente Ojeda).— Tercero de Papel Sellado y Otoño. Nuevamente en el marcador.

DULZAINA, 51 (M. Palma). — Es veloz, pero en sus últimas tres no figuró.

EL SERENITO, 51 (L. Pavez).— Lo recomendamos a los buscadores de golpes.

CIDRO, 50 (E. Soto).—Bien montado. Quinto de Papel Sellado y anteriormente llegó segundo de Pin Pin, en 1.400.

KAREL, 50 (H. Salas).— Gran rifa: primer premio, Evita; segundo, Triestina.

RENCILLA, 48 (L. Fuentes). — En los 1.500 ganados por Experio a Fille D'Or no se vió.

QUINTA CARRERA. — 1.300 metros.— Especial "Maule".

VLASOV, 56 (Enrique Saavedra). — Listo el pensionista de Cavieres para correr último y atropellar fuerte al final, hasta ganarlos.

QUEMANTE, 52 (O. Muñoz). — En esta distancia, tercero de Orillac y Quemante, y en su anterior ganó fácil a Ramuncho y Los Tilos, también en 1.800. Gran carta.

BRABANTE, 51 (R. Madariaga). — Muy buenas sus tres últimas y es eficiente en los 1.300 al hijo de Brandsen.

CURTIDOR, 48 (Clemente Ojeda) — Excelente su campaña y nuevamente muy cotizado y capaz de ganar el de Navarro.

SOMERSET, 47 (H. Olguín). — Reapareció el domingo en el Sporting Club, finalizando tercero de Flor de Cardo, en 1.600.

SAN ROQUE, 46 (S. Allende).— Liviano y en condiciones de hacer sentir los kilos el galopador hijo de Holy Smoke.

LOS TILOS, 45 (C. Paredes). — Tercero de Bronce, en 1.100, del Club Hípico y sus anteriores muy buenas.

SEPTIMA CARRERA. — 1.300 metros.— Handicap — 3a. serie.

LANCERO, 57 (Clemente Ojeda) — Con sus diez años a cuestas aún pretende guapear el veterano.

ME ESTAFA, 54 (J. Escobar). — Buen segundo, el domingo, en el Sporting Club, de Flor de Cardo.

PARRALINO, 53 (R. Parada). — En esta distancia no tabla de Curtidor, pero en su anterior figuró tercero de Glorioso y El Afortunado, en 1.400.

HELICE, 52 (J. García). —En los 1.300 de Badril Nur el domingo en el Club Hípico, no figuró. En su anterior, ganada Ganjes, tampoco.

PASATIEMPO, 51 (R. Montoya) — Muy buena y pareja su campaña del año y por su tercero de Curtidor y Book Keeper, estará muy sostenido en las apuestas.

SURE SURE, 51 (R. Montoya).— No tabla de Badril Nur pero en sus anteriores lo hizo muy bien.

AGUACHENTO 49 (H. Espinoza). — En las seis últimas que ha disputado no logró figuración.

CONRADITO 48 (H. Salas). — El veterano se ha dedicado al papeleoneo.

GARUFA 48 (L. Jara). — Un consejo: junten plata y en la primera lluvia del año se las multiplicará, con creces, este bruto.

COMPETENCIA 47 (H. Olguín). — Gran estado mostró al ganar a Royal Court y El Campeón en esta distancia. Lista para repetir.

OCTAVA CARRERA. — 1.500 metros. — Handicap. — Octava serie.

BRAHMA 55 (Ciro Giráldez) — Acostumbra partir mal y también negarse a correr.

RECTOR 55 (M. Maturana). — El dividendo sería muy reconfortante.

RUE ROYALE 54 (Juan Olivares). — En 1.600 del Club Hípico, tercera a 4 cuerpos de Quemante y Pildora. Difícil.

FLAMINIO 53 (L. González) — Viene de salir tardíamente de perdedores, delante de los chuzos San Rafael y Utopista. Ahora con muy superiores rivales.

PAPEL SELLADO 53 (Enrique Saavedra). — Logró ganar a Otoño y Beit Jala de atropellada, en 1.200 metros. Difícil la repetición.

FUMADOR 52 (C. Pezoa). — En los 1.200 de Full Time, no se vio. Su anterior fue un buen segundo de Bon Temps, en 1.400.

SERPENTIN 52 (H. Obregón). — Con jinete y todo viene de ganar en el Sporting a El Greco, por 5 cuerpos, en 1.400 metros este hijo de Oakland que prepara Fletcher.

PROMISORIO 51 (D. Reyes). — Cuarto de Orfebre, Angouleme y El Llanero y ahora uno de los mejor colocados, en 1.500 metros.

DAMA DEL MAR 51 (C. Paredes). — Gran estado mostró el domingo al vencer a Ayquina, Rencilla y Redoblante. Posible favorita.

ORFEBRE 49 (Clemente Ojeda). — En boleto de rigor en corral con Dama del Mar y recién salido de perdedores en handicap. Ganó a Angouléme, de atropellada.

SUREÑA 51 (H. Olguín). — Sin figurar en sus tres últimas la de Cisternas.

EL BARSA 50 (J. Atala). — Regresa de Viña del Mar, el pupilo de Bagú. No figuró en los 1.500 de Auditor sobre Ruiseñor.

ANGOULEME 48 (H. Salas). — Sólo por cabeza lo ganó Orfebre y seguramente tendrá aquí muchos boletos.

EL LLANERO 48 (S. Allende). — Un placé muy posible de ser cobrado.

EXPERTO 48 (L. Fuentes). — Por dos y medio cuerpos derrotó a Fille D'Or en 1.500 metros. Baja algunos kilos pero sube dos series el hijo de Bloque.

NOVENA CARERA. — 1.500 metros. — Handicap. — Quinta serie.

BARONET 54 (Juan Espinoza). — Muy capaz de ganar, pues tiene figuraciones muy recomendables.

RIGOLEMO 54 (Omar Muñoz). — Parece que esperará pistas pesadas para mejorar. Sus cuatro últimas son deficientes.

FORMANTOR 53 (R. Madariaga). — Brillante triunfo consiguió en febrero en el Sporting. Buena cubierta el de Suárez.

PIES DE PLATA 51 (H. Olguín). — Ganó el Sporting el día del Derby y en la siguiente llegó último en el Chile. Reaparece y es capaz de pelear la llegada con éxito.

ROYAL COURT, 51 (S. Allende).— Pedió contra Competencia debido a que no corrió derecho en las últimas distancias. Buen candidato.

CAPITAN, 52 (A. Urrutia).— Reaparece. El primero de enero ganó, pero en la siguiente entró último.

ARENQUE, 50 (E. Soto). — Gran golpe le falló el domingo en el Club, pues se estrelló contra Alegoría. En la arena lo hará mejor.

COLONIST, 50 (L. Fuentes).— Regresa de Viña del Mar. En los 1.500 ganados por Acarreador a Haendel, llegó de los últimos.

PINTORESCA, 49 (Clemente Ojeda).— Reapareció buena cuarta de Competencia y ahora su chance es marcada.

QUEEN SALMON, 49 (P. Ulloa).— Cuarta de This is Law Antuca y Acarreador, en 1.200 metros. Puede figurar nuevamente.

CACHARPERO, 48 (R. Montoya).— Último en el Club Hípico, carrera de dos mil metros ganada por Jalisco a Brabante.

DRUSA, 48 (L. Paredes). — Reaparece liviana y con enemigos a los que puede derrotar la del "Anita".

ONDERBY, 48 (C. Paredes).— Después de ganar en el Club Hípico, sólo quinto de Aquavit Jaimista, Film y Tres Ases en 1.500 metros. Ahora mucho más liviano el defensor del "Carampangue".

CUAUTEMOC, 46 (F. Zúñiga).— Parece que se alejan las posibilidades del gran golpe del año.

DECIMA CARRERA. — 1.500 metros.— Handicap.— Sexta Serie.

WILD, 56 (R. Montoya). — Pésimas son sus tres últimas presentaciones.

REY DE BASTOS, 55 (S. Allende). — Fácilmente venció a Badalón y a Escudero, y aquí estará muy justificadamente cotizado.

JAIMISTA, 55 (Clemente Ojeda).— Inmejorable su campaña en el Club Hípico. Viene con intenciones de pelear desde la largada.

NEDREY, 55 (U. Gaete). — Sin asomar en sus dos últimas, pero listo para sorprender.

POLO NIÑO, 55 (H. Obregón).— En los 1.300 de Con zaber no se vio. En su anterior tercero de Cantonada y Auracio.

HECUBA, 54 (Luis Jara). — Sólo sexto de Competencia, pero su anterior fue un buen tercero de Cameraman y Sun. Puede ganar.

GOOD BOY, 53 (M. Palma). — El antiguo San Lunes entró buen cuarto de Enrique VIII. En la pelea el defensor del Stud "Tatá".

BADALON, 53 (H. Olguín). — Su segundo puesto de Rey de Bastos, en la distancia, lo presenta como candidato de rigor.

CAMERAMAN, 53 (A. Urrutia.— Muy mal finalizó en la citada de Rey de Bastos. Aquí formará corral con Constantino. Cerca de cien mil boletos tenía el domingo.

CONSTANTINO, 51 (R. Madariaga).— Cerca de cien mil boletos tenía apostados a ganador el domingo y ni cerca llegó, en la de Enrique VIII. Sus dos anteriores también malas.

LEONA, 51 (J. L. Silva). — Muchos están a la espera del día preciso. Hasta el momento puros papelones.

ESCUDERO, 51 (E. Soto).— Muy buen tercero de Rey de Bastos y Badalon. Uno de los más cotizados.

MANDATARIO, 49 (L. Fuentes).— Cuarto (último) de Quemante, Ramuncho y Los Tilos en 1.800 metros. Mejor va en esta menor distancia.

CIVIQUE, 48 (A. Mora). — Ya papeleoneó en nuevas manos. Conveniente esperar.

QUERELLANTE, 47 (C. Paredes).— El pupilo de Rendic lo hizo muy bien al resistir hasta el final la carga de Licinio que lo ganó por fotografía. Liviano y en su distancia costará ganarlo.

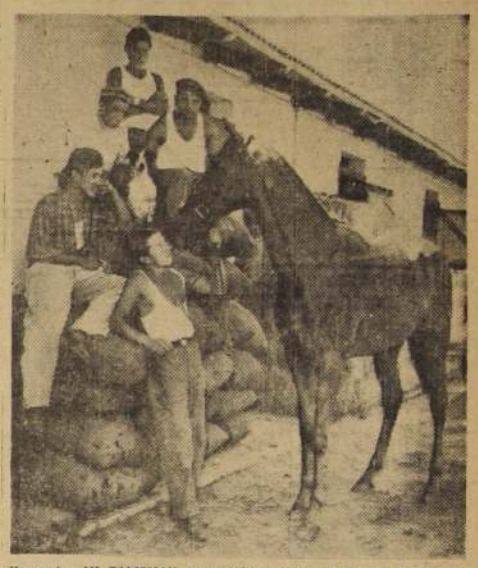

He aquí a MI TALISMAN, convertido ahora en el regalón del personal del corral de Jalisco Recerra. Un potrillo dócil, cuyas posibilidades futuras son aún difíciles de adivinar. Aparecen en la foto los empleados Luis Armando Rubio, Alejandro Pardo, Rafael Castillo, Juan Chamorro, Javier Márquez y la "mascota" del corral, el perrito "Confianza". Esta semana, Recerra, lleva en el Club Hípico a Acrobacia, debutante con la cual sólo tienen miedo a Nansi, una pensionista de César Covarrubias, que ha cotejado muy bien.

De la Cerda, no cree en "fijas"

Pero admite que su pupilo Herodes es un buen potrillo

—"Don Guillermo de la Cerda es un preparador diferente" —nos decía ayer un hombre que a través de cuarenta años ha venido siguiendo las alternativas del turf palmeño—. La diferencia consiste —nos agregaba— en que con la mayoría de los preparadores hay que presupuestar un cuarenta por ciento de exageración cuando formulan apreciaciones favorables a sus pensionistas. Con don Guillermo hay que hacer todo lo contrario. Oirlo hablar acerca de sus caballos, y las posibilidades que les atribuye y agregarle un cuarenta por ciento más..."

En realidad don Guillermo es así. Cauteloso hasta la exageración... Para él nunca hay "fijas". Admite que un caballo puede ganar una carrera, pero rechaza la idea de "imperdibles" en el turf...

El domingo próximo, don Guillermo presentará al potrillo Herodes en el Clásico de La Palma. El primero reservado a los machos de la nueva generación. Cuando los reporteros de nuestro diario fueron a verle a su limpio y ordenado stud de la Avenida Vivaceta, lo oyeron decir:

—Ha corrido dos veces: la primera, para probarlo; la segunda, para que tratara de ganar. Ahora, es la tercera presentación de este potrillo. Si anda con suerte, debe vencer. En otro caso, habrá que convenir en que este año vienen potrillos muy buenos".

Eso opina don Guillermo de la Cerda, mientras todos los expertos están atribuyendo a Herodes posibilidades de "fija nacional" en la carrera clásica del domingo venidero en el Hipódromo Chile.

RAUL ARRIAGADA COMPARTE SUERTE DE TRAINER SUAREZ

Raúl Arriagada ha estado en las últimas semanas cuidando toda la caballada de Juan Suárez, el afortunado trainer canario, que en Viña realizó una temporada muy feliz. Su último triunfo en el Sporting, lo obtuvo con Spuneia, lo que significó llevar al potro Treble Crown a la cabeza de la estadística de reproductores.

Arriagada tiene a dos hermanos jinetes actuando con buena fortuna en Buenos Aires. El también ha tenido suerte y mientras ha estado como "segundo" de Suárez, ha ganado seis carreras en Santiago. El domingo correrá a Don Otto en el Clásico "P. J. Medina". Contestando a una pregunta de los reporteros, dijo modestamente:

—Don Juan Suárez llegará esta tarde de Viña. El es el más indicado para opinar acerca de la chance del potrillo.

PLENILUNIO, pensionista de L. A. Orellana, tratará de salir de perdedores en el clásico palmeño. Le vemos en la foto atendido por Orellana, Jr., hijo del trainer devoto de la Virgen de Lo Vásquez

El lunes reinicia sus actividades la directiva de Dueños de Caballos

El Directorio de la Asociación de Propietarios hípicos reiniciará sus labores reuniéndose el lunes próximo para tomar conocimiento de los numerosos asuntos que están pendientes, entre los cuales se destacan los siguientes:

1.—Incorporación de nuevos socios.

2.—Reforma del Reglamento de Ventas.

3.—Reforma de los Estatutos sociales.

4.—Estudio del informe de la Contraloría General de la República sobre los remates de productos de carreras y especialmente en lo que se refiere a las defensas que se han hecho en contravención a la ley.

5.—Designación de un nuevo Prosecretario por renuncia del titular.

6.—Reclamos de los propietarios por atención en las clínicas. Al respecto ha llegado una nota de los señores veterinarios de la clínica del Hipódromo Chile donde se solicita una investigación de los hechos denunciados.

7.—Pronunciamiento de los propietarios frente a las alzas de herrajes, de transportes y atenciones clínicas.

8.—Financiamiento del recinto de socios en el Hipódromo Chile. Al respecto el socio señor Miguel Puigrredon ha ofrecido gentilmente todo el material al respecto.

9.—Cuenta de las diversas comisiones ante las autoridades hípicas.

Totales conseguidos en premios por los rivales que ganaron el domingo

Los caballos que ganaron el domingo pasado en ambos hipódromos de esta capital han completado los siguientes totales en premios:

Villoria	$ 275.000
Papel Sellado	324.000
Satanás	313.000
Dama del Mar	269.000
Doina	280.000
Orillac	1.147.000
Robin Hood	377.100
Ayaha	775.000
Full Time	476.000
This is Law	720.050
Enrique VIII	495.400
Rey de Copas	307.500
Kanmakán	130.750
Mi Talismán	250.000
Sin Tacha	498.500
Tirolesa	430.500
Antumalal	1.530.000
Bronce	344.850
Conzaber	343.850
Alegoría	339.000
Badril Nur	675.500

En el Servicio ELECTRICO...

COMPAÑIA CHILENA DE ELECTRICIDAD CCE

se efectuarán en los días y horas que se indican, importantes trabajos que tienen por objeto mantener y mejorar sus condiciones. Con este fin habrá una momentánea suspensión del servicio en los sectores señalados que para mayor comodidad de nuestros clientes, pueden ser ubicados en el gráfico que se acompaña a esta publicación:

SECTOR N.o 4.—

SABADO 10 DE MARZO ENTRE 8 Y 16 HORAS

Se desconectará la zona comprendida dentro de la periferia formada por las siguientes calles:

Puente Lo Velásquez, Avda. Carrascal, Camino Lo Amor, Avda. Carrascal, Población, Indus, Avda. Carrascal, Tucumán, Nueva Extremadura, Entre Ríos, Avda. Carrascal, Calle Siete, Ottolenghi, Camino Lo Espinoza y Avda. Carrascal.

SECTOR N.o 6.—

SABADO 10 DE MARZO ENTRE 13 Y 18 HORAS

Se desconectará la zona comprendida dentro de la periferia formada por las siguientes calles:

Antofagasta, Exposición, Arica, San Borja, Chorrillos, Jotabeche, Iquique, Antonio Varas, Antofagasta.

SECTOR N.o 2.—

DOMINGO 11 DE MARZO ENTRE 8 Y 18 HORAS

Se desconectará la zona comprendida dentro de la periferia formada por las siguientes calles:

Recoleta, Calle Uno, Canut de Bon, Pedro Donoso, Santa Lucía, La Serena, La Obra, Muños Gamero, Volcán Llaima, Gabriela Palma, San Rafael, Recoleta, Muñoz Gamero y Padre Luis de la Peña hasta Calle Uno.

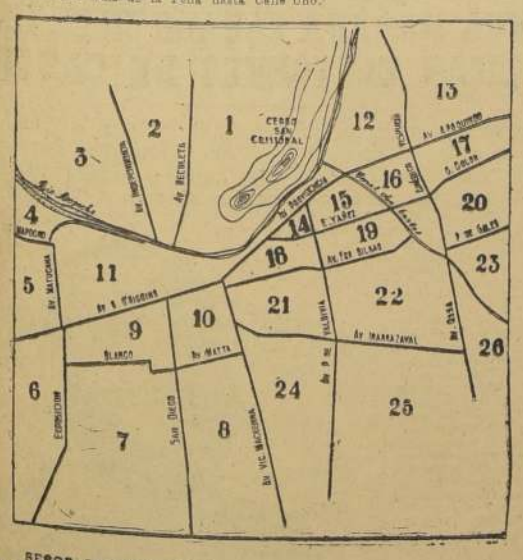

SEÑOR CONSUMIDOR: En este gráfico puede ubicar el sector que a Ud. le interesa. ¡Ubíquelo por la numeración!

La Compañía pide excusas a sus clientes por las posibles molestias que estos trabajos puedan ocasionarles

COMPAÑIA CHILENA DE ELECTRICIDAD LTDA.

CUANDO LE DUELA LA CINTURA

PRUEBE LAS

PILDORAS DE FOSTER

Dolores de cintura, deseos frecuentes de orinar, pueden ser aviso de que algo no va bien con sus riñones.

Las PILDORAS DE FOSTER han sido usadas con éxito por más de medio siglo.

A la venta en todas las farmacias de Chile

Base Potasio, Car. litin, Extr. buchú, Extr. Uva Ursi, Ess. bayas, enebro.

M. R.

TRABAJOS de AYER en AMBOS HIPODROMOS

HIPODROMO CHILE

PISTA DE ARENA DE SUBIDA

ROYAL COURT, aprendiz; 800 metros en 38; últimos 200 metros en 12 4/5.

PINTORESCA, C. Ojeda; 600 metros en 38 3/5; últimos 200 metros en 13.

QUILA, C. Ojeda; 400 metros en 27.

LA PALLICE, C. Ojeda; 800 metros en 51; primeros 400 metros en 24 2/5; últimos 400 metros en 26 2/5.

LOS TILOS, Edo. Soto; 600 metros en 38 4/5; últimos 200 metros en 12 4/5; a voluntad.

CAMERAMAN, A. Urrutia; 500 metros en 31 2/5; primeros 300 metros en 18 2/5; últimos 300 metros en 12.

ARTEMISA, S. Veliz, y GARUFA, R. Pavez; 600 metros en 38 3/5; últimos 300 metros en 12 4/5; igual.

LANCERO, J. Gonzales; 800 metros en 53; primeros 400 metros en 26; últimos 400 metros en 27; a voluntad.

COMODATO, V. Alvear, y VENETTO, J. Espinoza; 600 metros en 33; primeros 400 metros en 26; últimos 400 metros en 27; Comodato ganó por cuatro cuerpos.

SUPREMACIA, aprendiz; 600 metros en 38 4/5; últimos 200 metros en 12 4/5.

LICINIO, F. Yero; 800 metros en 53 2/5; últimos 400 metros en 26 1/5.

MANDATARIO, H. Galaz; 800 metros en 53 4/5; últimos 400 metros en 40 4/5; últimos 200 metros en 13.

SUNDAY, H. Salas, y TULIO, aprendiz; 300 metros en 13; repitieron en 12 3/5; iguales.

RINITO, A. Urrutia; 800 metros en 53 1/5; primeros 400 metros en 25; últimos 400 metros en 27 1/5.

DINAR, C. Ojeda; 400 metros en 26.

CARLITOS, H. Valero; 300 metros en 33; últimos 200 metros en 13; repitió en 12 3/5.

RENCILLA, H. Galaz; 800 metros en 54.

NUMIDA, S. Veliz, y RASHAMON, aprendiz; 800 metros en 53 4/5; últimos 400 metros en 28; gana Rashamon lejos.

MYRIAM, L. García; 600 metros en 38 4/5; últimos 300 metros en 12 4/5.

EVITA, U. Gaete, y TRIESTINA, J. Aravena; 500 metros en 31; últimos 300 metros en 13; iguales.

ZINO, F. Díaz; 400 metros en 26 2/5.

CAPITAN, L. García; 500 metros en 34 4/5, a voluntad; repitió 800 metros en 38 1/5.

RETAMO, R. Contreras; 400 metros en 26.

SAMBUCA, E. Márquez; 500 metros en 33 3/5; últimos 200 metros en 13 3/5; a voluntad.

TRIGUEILLA, N. Vásquez; 600 metros en 38 1/5; últimos 300 metros en 13 1/5.

MALAGUEÑO, J. Aravena; 500 metros en 33; últimos 200 metros en 13 3/5.

CLUB HIPICO

PISTA DE ARENA

POMPEYITO, H. Obregón, y TEOSOFO, A. Araya; 1.400 metros en 1.33 4/5; iguales.

DIALECTO, P. Ulloa; 400 metros en 25.

ZAGAROLO, L. Espinoza; 800 metros en 53.

GAVETA, L. A. Paredes; 900 metros en 12.

EL AFORTUNADO, J. Orellana; 800 metros en 50.

NANAL, A. Salazar; 500 metros en 30 4/5.

HOME PRIDE, A. Núñez; 600 metros en 32.

COMANDANTE, L. Espinoza; 600 metros en 39 3/5.

SWEET LIFE, E. Contreras; 500 metros en 32.

MACOLLADO, E. Núñez; 800 metros en 52.

NELUCCA, L. Espinoza; 600 metros en 37 2/5.

ASIRIA, J. Escobar; 500 metros en 31 2/5.

CAMBORO, A. Núñez; 400 metros en 33.

PENTAGON, C. Rebolledo; 500 metros en 31 3/5.

SIBILINO, E. Contreras; 500 metros en 31.

ROYAL VALE, J. E. Bravo; 400 metros a 25.

TURQUESTAN, aprendiz; 500 metros en 33, sin apuro.

ALGAROBALINA, J. Guzmán; 400 metros en 25 2/5.

CONRADO, F. Saavedra; sin apuro 800 metros en 54 3/5.

SAN JORGE, J. Escobar; 300 metros en 19 3/5.

LA TARABILLA, F. Ulloa; 400 metros en 25 2/5.

FRONTAL, O. Hermosilla, y ANJOSINO, aprendiz; 400 metros en 25 2/5; iguales.

MASPEGA, H. Olguín; 400 metros en 26 3/5, a voluntad.

EN PASSAN, J. Castro; 300 metros en 11 4/5.

LILY, J. García; 300 metros en 19 3/5.

M. VELOZ, Edo. Soto, y NAHAR, H. Galaz; 800 metros en 37 4/5; último 200 metros en 12 4/5; Nahar ganó por cinco cuerpos.

PERGAMINO, S. Veliz; 400 metros en 25 3/5.

CIDRELA, H. Galaz, y URANIO, E. Saavedra; 400 metros en 12; últimos 200 metros en 13; iguales.

GRAN PASHA, R. Pavez; 800 metros en 51; últimos 200 metros en 12 2/5.

DINGO, L. García; 400 metros en 26 2/5.

SERVAN, S. Allende, y ARTAGNAN, A. Urrutia; 400 metros en 25 3/5; últimos 200 metros en 12 2/5; falló Servan.

FILLE D'OR, H. Salas; 800 metros en 39 2/5; últimos 200 metros en 12 2/5.

NOTICIARIO, A. Urrutia; 400 metros en 25 3/5.

REDOBLANTE, A. Orellana; 300 metros en 12 1/5.

GRAN CATEMU, H. Valero; 400 metros en 25 4/5; repitió igual.

PISTA DE BAJADA

ESCUDERO, Edo. Soto; 800 metros en 37 2/5.

CORONA REAL, aprendiz; 400 metros en 27 [illegible]

El miércoles debuta Independiente con U. Católica

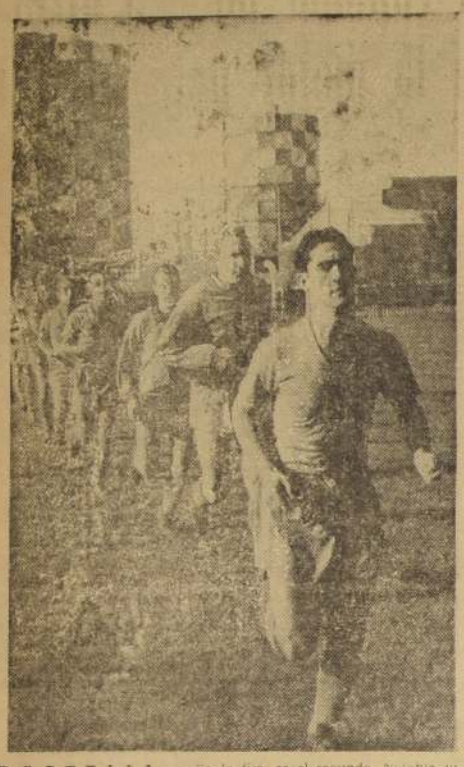

RASTELLI.— En la fila, es el segundo. Notable jugador, con todas las características del centromedio argentino. Rastelli ha venido de Racing para Universidad Católica, y sin duda que constituirá toda una atracción en nuestro medio futbolístico.

El de los rojos es uno de los más auténticos representantes del actual fútbol rioplatense

ESTRENO DE RASTELLI EN LA U. C.

Universidad Católica ha dispuesto interrumpir el prolongado descanso que han tenido nuestros fanáticos del fútbol, preocupados, durante este último tiempo del Sudamericano de Montevideo y, ahora, del Panamericano de México.

La entidad estudiantil —igual de grande que cuando militó en la serie de honor del fútbol profesional— ofrece para el próximo miércoles 14, en la noche, en nuestro Estadio Nacional, la oportunidad de conocer el poderío y calidad de un cuadro tan prestigioso como es Independiente, de Buenos Aires, uno de los auténticamente "grandes" del fútbol del país vecino y que las pocas veces que han estado en canchas chilenas ha dejado recuerdos muy gratos.

Junto con la atracción que significa conocer a los "diablos rojos" de Avellaneda, habrá ocasión, además, de valorar las aptitudes de las nuevas conquistas de la UC, la mayor parte de ellas de la zona norte, como Róbinson Barría, Vicente Monroy, Raúl Reyes, Ernesto Arancibia y Héctor Miñano, aparte del crack argentino, el ex centromedio zaguero de Racing, Rastelli, quien debuta en esta oportunidad.

INDEPENDIENTE.— Con la excepción de los jugadores Grillo y Cecconato, que se encuentran lesionados bajo el control de la Asociación de Fútbol argentino, se presentará con su plantel titular, a base del siguiente equipo:

Abraham
Barraza Moussegne
Brito E. Varacca J. Varacca
Boneili Cervino Juárez
Micheli Cruz

Independiente llegará a Santiago el próximo martes por Aerolíneas Argentinas, y se hospedará en el Hotel Claridge.

VENTAS DE ENTRADAS.— La venta de entradas se hará en la Universidad Católica, Alameda 340 y Asociación Central de Fútbol de Santiago, con horario continuado, e incluso, en la UC toda la tarde del sábado y domingo, en la mañana. Las localidades tendrán el siguiente valor:

Tribunas numeradas ..	$ 500.—
Tribunas generales ...	300.—
Galerías	150.—
Niños	75.—

SOCIOS DE LA UC.— Los socios de Universidad Católica al día en el pago de sus cuotas sociales, mes de febrero cancelado, tendrán las siguientes franquicias:

A numeradas, $ 100 de diferencia.

Entrada ordinaria, $ 100.

Para este fin y la cobranza de sus cuotas sociales, la gerencia del club ha dispuesto que se les atienda permanentemente, incluso, el sábado por la tarde, a fin de que puedan obtener sus entradas numeradas.

NORTINOS.— Están, de izquierda a derecha, Róbinson Barría, Vicente Monroy, Raúl Reyes, Ernesto Arancibia y Héctor Miñano, cracks del fútbol nortino y que ya han vestido la casaca de la U. C., por lo menos en los entrenamientos... Son refuerzos y conquistas que ha hecho la entidad colegial, en su decidido propósito de volver el mismo año a la serie privilegiada del fútbol profesional. Es casi seguro que algunos de éstos cracks provincianos la noche del miércoles frente al poderoso conjunto de Independiente, de Buenos Aires.

Fueron contratados dos árbitros yugoeslavos

YUGOESLAVIA, 8. (UP). Dos destacados árbitros internacionales de fútbol de Yugoeslavia, Leo Lemesic y Mile Popupkl firmaron un contrato con Valentini, gerente del club chileno Green Cross, para unirse al grupo a su regreso al país y permanecer allí un año. El viaje de los dos árbitros depende de la aprobación de la Federación de Fútbol de Yugoeslavia.

INTERESANTES PROYECTOS EN EL FUTBOL PENQUISTA

CONCEPCION.— (Especial).— Las directivas de la Asociación de Fútbol, Lord Cochrane y Fernández Vial, se reunieron para considerar la situación del fútbol penquista, frente al Campeonato Regional y las posibilidades de ayuda de la entidad superior a los clubes.

Primeramente, el señor Ramón Guerrero, presidente de la Asociación, explicó los proyectos de ayuda que tiene la entidad que preside para con los equipos que actuarán en el Torneo Regional.

CAMPAÑA DE SOCIOS.— Entre ellos, figura el de una campaña de socios, hasta un número de quinientos, por cuenta de la Asociación, y con un pago de tres mil pesos anuales de cuota. Con ello se proponen reunir un millón y medio de pesos, otorgándose a los socios un carnet con derecho al cincuenta por ciento de rebaja en los espectáculos donde participen los clubes Lord Cochrane y Vial.

PROGRAMA DOBLE EN COLLAO.— La Asociación y los clubes solicitarán del Comité Regional les fije programas dobles en el Campo Municipal, con la participación de verdes y aurinegros. Se dejará un domingo por medio el campo de juego a la Asociación Universitaria, cuya participación en el torneo está ya definida.

PROGRAMAS EXTRAORDINARIOS.— El señor Guerrero, continuó enumerando los proyectos de la Asociación, indicando que los festivos del año actual deberán reservarlos los clubes para que el directorio realice programas especiales, contemplándose la traída de Colo Colo y Palestino, de Santiago. De dichos programas extraordinarios, la Asociación percibirá, solamente, los derechos que reglamentariamente le corresponden, repartiéndose el resto entre los cuadros que actúan en el Torneo Regional.

LA SELECCION PERMANENTE.— Entre otras cosas, la Asociación se ha propuesto formar un seleccionado joven, con entrenador propio. Para ello se solicitará la ayuda del Departamento de Deportes del Estado, con la cual se financiarán estos gastos.

TORNEO PROVINCIAS DEL SUR.— Para el término del Torneo Regional, la Asociación se ha propuesto organizar el Torneo Provincias del Sur, con participación de los seleccionados de Temuco, Valdivia, Osorno, etc. También del monto de utilidades se tiene establecido ayudar a Lord y Vial.

VALOR DE LOS JUGADORES DEL SELECCIONADO JOVEN.— Los clubes que militan en la Asociación de Fútbol, entregarán los elementos necesarios para formar el seleccionado joven. Dichos jugadores serán valorados por estas instituciones, para el supuesto caso que sean tentados por las mismas que participan en el Campeonato.

Finalmente, el señor Guerrero, expresó que se solicitará la cooperación de los liceos, colegios particulares y primarios para adornar los programas del fútbol penquista. Especialmente, aquellos que tengan carácter de "clásico" o interciudades. De esta forma, la directiva del fútbol penquista, estima que podrá cooperar económica y deportivamente con los clubes que tienen representación en el Torneo Regional. Ellos son Lord Cochrane y Fernández Vial, quienes, de cumplirse y resultar todos estos proyectos, percibirían alrededor de ochocientos mil pesos anuales, suma que se estima como un fuerte inyectivo y que los tonificará en forma efectiva para que formen cuadros capaces de competir con marcado éxito en el Torneo de 1956. Luego, de analizar estos sólidos proyectos que ha presentado el nuevo directorio del fútbol penquista y en la confianza que en la afición, comercio e industria encuentren la aprobación y respaldo necesarios, pueden abrigarse sobradas esperanzas de que puede lograrse una representación digna y acorde con este deporte en nuestra ciudad. La Asociación y clubes, mediante la formación de un Comité Especial, creado con este único objeto, tendrá una fuerte responsabilidad. De resultar los planes, cosa esperada por la capacidad del nuevo timonel local, se habrá dado un gran paso por sacar del estancamiento en que se encuentra nuestro fútbol.

Camino a los 5 metros

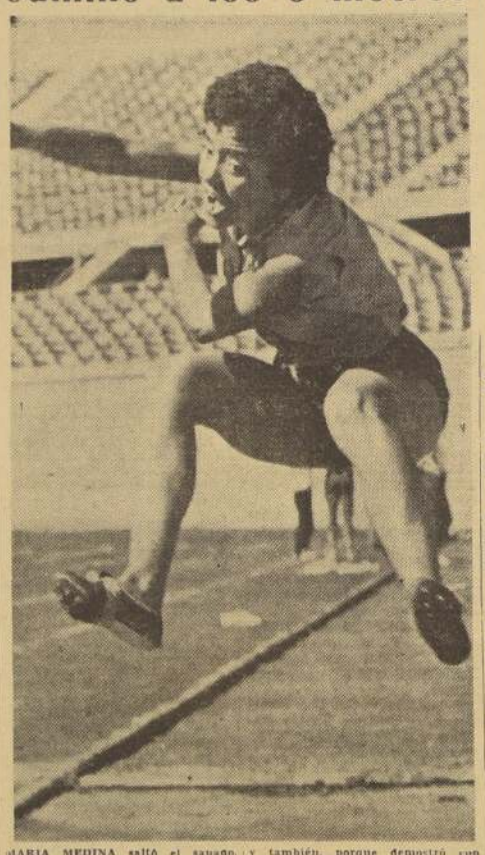

MARIA MEDINA saltó el sábado, 4,92 metros, superando netamente sus rendimientos en el salto largo, y tras el índice de capacidad que son los 5 metros. Después que eso lo consiga, pero con regularidad, entonces la esforzada atleta de la Universidad Católica podrá apurar a las ya consagradas Betty Kretschmer y Marlens Hyslop. Por ahora, a intentar nuevos ensayos con igual voluntad como lo ha estado haciendo hasta ahora, en lucha con los centímetros, tan difíciles de mejorar. Con razón está, ha feliz cuando se le anunció ese resultado. Porque se lo merecía, y también, porque demostró con ello que tiene capacidad para llegar más lejos, y no estagnarse en una marca determinada. Es una forma de destacar, aunque ésta no luzca la espectacularidad de otras especialistas, tal vez mejores dotadas físicamente. María es pequeña, pero fuerte y de enorme corazón para la lucha. Cuando mejore su velocidad, entonces sí que quedarán atrás los 5,10 metros y más. Será una eficiente defensora del equipo de Santiago en el Campeonato Nacional que se inicia el próximo sábado en el Estadio Nacional.

¿SABOTAJE EN EL FUTBOL ARGENTINO?

BUENOS AIRES, 8.— (UP)— El vespertino socialista "La Epoca" recoge un comentario que ha estado en boca de muchos aficionados al fútbol y se pregunta si la pobre actuación de los seleccionados argentinos en certámenes internacionales no tendrán alguna relación directa con los "alucinantes premios", con que eran recompensados los jugadores durante el régimen peronista.

Después de afirmar que la actuación ante los costarricenses, a quienes califica de "simples aprendices en materia de fútbol", constituyó "la gota de agua que rebasa la copa de acíbar", el diario declara que no resulta explicable que el mismo equipo que hace apenas un año conquistó el Sudamericano de Chile, batiendo categóricamente a Uruguay por 6 a 1, haya fracasado en el reciente torneo de Montevideo y en el actual campeonato de México. El comentario agrega: "¿Hay también sabotaje en nuestro fútbol?"

Recuerda un reciente incidente en que jugadores del equipo de Rosario Central vitorearon a Perón y la visita de éste hicieron, en Panamá, integrantes del Club Huracán, y concluir pidiendo una investigación por parte de los directores en la Asociación del Fútbol argentino.

Por los barrios y comunas

CARBOMETAL, equipo amateur de Mendoza, llegará hoy a Los Cerrillos, para sostener varios encuentros con equipos locales. En su debut, el domingo próximo, en la cancha Sedylan, se medirá con Atlético San Juan, reciente vencedor del torneo "Manuel Machucha".

—oOo—

HOY, A LAS 20.30 horas, en Echeverría N.o 1002, tendrán una práctica los conjuntos femeninos de básquetbol del Club Santiago Morning.

—oOo—

Deportivo Mirasol empató con sus tres equipos con el Deportivo San Vicente de Colina.

Unión Coquimbo celebró su aniversario con un festival de fútbol, que contó con la participación de infantiles y adultos.

El domingo se efectuará un torneo relámpago de fútbol, en el que intervendrán los clubes San Antonio, El Cóndor y La Ermita.

En canchas de Alameda 4780, se cumplirá mañana otra fecha del torneo sabatino de fútbol. Participarán los conjuntos de Maestranza Velásquez con Nueva York, Domingo Duhalde con Francisco Alonso; Mau-Mau con Club República, del Paraguay; Eric King con Fundición Siom y Rodelca con Ramae.

Los equipos de fútbol de Nacional, irán el domingo a San José de Maipo, donde actuarán frente al Deportivo Unión Cordillera. La delegación de Nacional partirá a las 9 horas, desde Gorbea 2050.

Juventud Población Huemul, cita a sus jugadores para hoy, a las 21.30 horas, en Arauco 1060. En esta ocasión se designará a los integrantes del cuadro que enfrentará a U. Técnica, por el torneo provincial de fútbol.

Los equipos de fútbol de Huracán con Cometa, se medirán el domingo, a las 9.45 horas, en cancha Fanac.

Club Deportivo Cámara de Diputados, busca adversarios para actuar en fútbol, con sus equipos superiores. Las bases deberán solicitarse a los señores Luis Peñaloza o Anselmo Pezoa, fono 68151.

Buena actuación le cupo a los pedaleros del Club Soberanía Nacional, en las competencias organizadas por el Club Defensa Barrancas. Sus campeones obtuvieron la siguiente clasificación: Manuel Pina, 1.o en la Doble a Melipilla; Anatolio Miranda 2.o, en la milanesa; y Manuel Pinto y Raúl de la Fuente, 2.o y 3.o, respectivamente, en la ascensión al San Cristóbal.

Unión Carlos Moreno-Talleres Maureira, enfrentó con su equipo infantil a Juventud Andes, venciendo por 2-1. Ganó a Unión Italia por 2-1 con el segundo equipo adulto y por 32 con el primero. El tercero perdió 1-0.

CON PESCA DE ALTA MAR, SE COMIENZO AL T. SUDAMERIC

Con la competencia de pesca en alta mar del atún, se dio comienzo hoy en la bahía de Valparaíso, al Primer Campeonato Sudamericano de Pesca y Lanzamiento, que ha organizado la Asociación de Caza y Pesca de Chile, y que ha patrocinado la Ilustre Municipalidad de Viña del Mar. Se harán presentes los conjuntos de Chile, Argentina, Paraguay y Uruguay, que estarán integrados por los mejores elementos de que disponen.

El programa del campeonato, que abarcará tres etapas y varias de las pruebas, son las siguientes:

HOY.— Al amanecer y a la hora que aconsejen las condiciones del tiempo, pesca de alta mar (atún).

Cada país, en esta prueba, estará representado por un mínimo de dos equipos (A y B), compuesto cada uno de dos pescadores, cuyos nombres deberán registrarse el día anterior, así como la reserva que eventualmente podría reemplazar a uno de los pescadores titulares, en el momento de salir del muelle las embarcaciones.

A las 16 horas, pruebas de lanzamientos en el Sporting de Viña del Mar.

MAÑANA.— Al amanecer, pesca de alta mar (atún), en las mismas condiciones del día anterior. Siempre competirán los equipos A y B de cada país, pero sus componentes pueden ser distintos a los del primer día.

A las 16 horas, pruebas de lanzamientos en el Sporting de Viña del Mar.

A las 19 horas, sesión de clausura del Congreso Sudamericano de Pesca y Lanzamiento.

DOMINGO 11.— Concurso de pesca de playa. En las playas de Ritoque, en Quintero. Este concurso se iniciará a las 8 horas y constará de dos modalidades: a) por equipos compuestos de dos pescadores por cada país, y b) individual, abierto a todo pescador chileno o extranjero, siempre que sea socio registrado de cualquier club afiliado a su respectiva federación.

A las 21 horas, comida oficial y distribución de premios.

Para participar en este concurso de pesca desde la playa, se nos encarga avisar a los miembros de la Asociación de Club Pesca de Santiago, que pueden pasar a inscribirse a la secretaría de la institución, Serrano N.o 130, durante el día de hoy y mañana en la mañana. El valor de la inscripción es de $ 200. También están abiertas las adhesiones para la comida oficial que se efectuará el domingo, a las 21 horas, en Viña del Mar.

Newell's Old Boys al torneo de Sao Paulo

BUENOS AIRES, 8 (UP).— Mañana partirá hacia Sao Paulo el primer equipo de fútbol de Newell's Old Boys.

El club participará en un certamen internacional, en el también intervendrán Peñarol de Montevideo, y los clubes paulistas de Corinthians, Palmeiras y Portuguesa.

Con los mejores del Continente continúa el deporte de la emoción y la fuerza bruta

CON SEIS ENCUENTROS INTERNACIONALES CONTINUA MAÑANA SABADO EN EL TEATRO CAUPOLICAN EL TORNEO DE CATCH

El canadiense Bobby Olson enfrentará al atlético luchador por "Charles", en el match de fondo.— El campeón judío Der Groiser Samuel competirá con el Tarzán Diego Torres.— Orden del programa en la segunda rueda de mañana sábado, a las 21.45

Sin lugar a dudas, el catch del Caupolicán ha sido el mejor de todos los años. La nueva "escuadra" de luchadores internacionales ha merecido el aplauso de los miles de fanáticos y las mejores crónicas de los críticos de catch.

Bobby Olson es brutal. El Enfermero con El Verdugo es la pareja más sanguinaria que ha competido en el Caupolicán. Lucas Valiente, el Tarzán Negro de Cuba, es el luchador más ágil de Las Antillas. Bill Martínez, uno de los más técnicos. Es el actual campeón de Colombia. Y así, con Alberto Tamayo y Tino Gagliardi, que lucen técnica europea de lucha. El judío Der Groiser Samuel tiene una personalidad muy interesante y muchos recursos.

PROGRAMA DE MAÑANA SABADO.— Desde las 10 de la mañana de hoy en el Caupolicán están en venta las localidades, a los precios de $ 250 ring sides de 1a. a 5.a filas; $ 200 platea numerada; $ 150 damas y niños a ring sides; $ 80 galería, y $ 50 damas y niños a galería.

El programa de luchas es el siguiente: 1.o Bill Martínez, campeón de Colombia, vs. Tigre Anselmo, chileno; 2.o El Enfermero, incógnito mexicano, vs. Alberto Tamayo, el Moro de Madrid; 3.o El Verdugo, invicto campeón de México, vs. Tino Gagliardi, astro italiano; 4.o Lucas Valiente, el Tarzán Negro Cubano, vs. Barba Negra, campeón chileno; 5.o Der Groiser Samuel, judío, vs. Diego Torres, campeón chileno; 6.o Bobby Olson, campeón canadiense, vs. Charles, campeón de Francia.

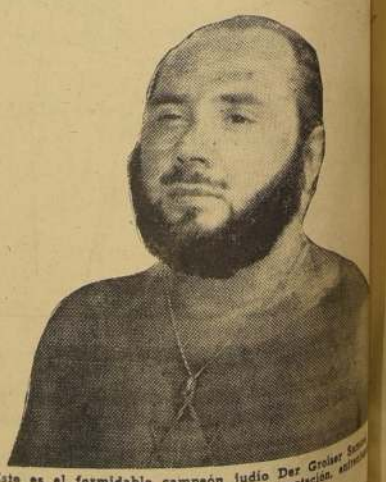

Este es el formidable campeón judío Der Groiser Samuel, que mañana sábado volverá a provocar expectación, enfrentando al chileno Tarzán Diego Torres.

Separación

Entre el fútbol italiano aficionado y profesional

FLORENCIA.— (UP).— Los altos dirigentes del deporte italiano deben hoy aquí una importante reforma para separar el fútbol profesional del amateur.

Representantes de todos los equipos pertenecientes a la División "A" (primera profesional) se reunieron a puerta cerrada en las oficinas principales del Club Florentina. Las sugerencias que de allí salgan serán sometidas al Consejo Nacional de Ligas de la Federación Italiana de Fútbol, que se reunirá a principios de abril en Roma.

Los planes actuales tienden a la creación de una Liga Profesional, en la cual quede la actual categoría "A", así como la "B" y la "C". Las categorías inferiores mantendrán su condición de amateur.

A la Liga Profesional se le daría una amplia autonomía de poderes, aunque ella permanecerá bajo la supervisión de la Federación Nacional. La Liga podría tomar sus propias decisiones en demandas, diferencias financieras, árbitros y otros asuntos que actualmente maneja la Federación Nacional.

URUGUAY (55) PARAGUAY (46)

ASUNCION, 8 (UP).— El seleccionado uruguayo de básquetbol derrotó anoche al paraguayo por la cuenta de 55 tantos contra 46, después de aventajarlo en el primer tiempo por 31 contra 24.

Instituto Vida Sana reanuda su actividad

El jueves 15 se reanudarán todos los cursos que figuran en el programa del Instituto Vida Sana, entidad que pronto cumplirá 22 años de intensa actividad.

Al igual que en años anteriores, los diversos cursos funcionarán desde las 7.30 horas, en el cómodo local de calle Agustinas 972, piso 9.o. Estarán a cargo de profesores especializados, comprendiendo ejercicios en aparatos, gimnasia, ejercicios en aparatos, gimnasia, vóliboi, ballet y boxeo. Paralelamente se desarrollarán actividades artísticas, excursiones y andinismo.

ULTIMOS ENTRENAMIENTOS ATLETICOS

Lanzadores, velocistas y saltadores, competirán el domingo en entrenamiento controlado.— Figuras que se verán en el Estadio Nacional.

Los últimos entrenamientos, antes del Campeonato Nacional de Atletismo, están realizando los mejores especialistas chilenos. Los de provincias y otros, concentrados en el gimnasio de la Federación, y el resto dirigidos por Edgar Laipenieckx, Víctor San Martín y Marcos Roldán. Todos, buscando encontrarse en sus mejores condiciones, para alcanzar marcas que les permitan ser incluidos en el futuro equipo chileno.

Por esta razón debe ser de mucho interés el programa de pruebas bajo control oficial que realizará la dirigente el domingo en el Estadio Nacional, y que incluye saltos, lanzamientos y también distancias cortas.

Se desea, se nos informó, conocer el estado actual de varios elementos que, por antecedentes, tendrán que lucirse en el torneo nacional, pero que precisan de un trabajo fuerte, como es el que efectivamente se efectuará en esta oportunidad, y a sólo una semana de la competencia entre los mejores del país.

LOS CRACKS.— Deben ser Moya, el joven saltador de largo; Standien, el excelente iquiqueño, en saltos largo y triple; Gustavo Rojas y Cristián Raab, mejorando en garrocha; Ernesto Lagos y Juan Ruiz, también en salto alto; González, Gallardo, Silva, en distancias de fondo; Fontecilla, reapareciendo en 1.500 metros; los vallistas Eitel y Sepúlveda sobre los 400 metros, y Witting en los 110 metros, y finalmente lanzadores como Haddad y Geverí, en disco, y Mora o Díaz, en el martillo, siempre que este último esté restablecido, y sprinters de las condiciones de Pérez, Bezanilla, De la Fuente y Blascke, junto a Hugo Krauss.

MOTOCICLISMO

BUENOS AIRES, 8 (UP). — Un fuerte equipo argentino concurrirá a las competencias internacionales de motociclismo que se disputarán el domingo próximo en Montevideo.

En la categoría de 125 centímetros cúbicos de cilindrada, el conjunto argentino será formado por A. Parodi, A. Cacciavillani, H. de Recchini y R. Galluzzi, en tanto que en la de 500 centímetros cúbicos competirán S. Caldarella, P. Giavannine, O. Salatino, N. Barrojo, Poggio y M. Galluzzi.

Torneo final de la natación de verano

MAÑANA, A LAS 17 horas, en la piscina del Stade Francais, se llevará a efecto un torneo de natación organizado por la Asociación Santiago de Natación, con el cual pondrá término a la temporada de verano. Una vez finalizadas las competencias, procederá a repartir los premios a los campeones metropolitanos.

Entre los participantes, figura la mayoría de los nadadores que intervinieron en el Campeonato Sudamericano de Viña del Mar. Ruby Bonder, la eficiente representante de Maccabi, hará la tentativa de superar el record de los 500 metros estilo libre y Santiago Margozzini, de la UC, en los 200 metros estilo pecho, para juveniles.

El programa constará de 13 pruebas oficiales y 2 especiales, fuera de puntaje, con cronometración oficial.

Campeones proclama la F. de Atletismo

Hoy, a las 21.30 horas, en San Francisco N.o 259, el directorio de la Federación Atlética de Chile procederá a proclamar a los campeones nacionales y juveniles de decatlón de 1955 y a los de los challengrs realizados en la presente temporada.

En esta misma ocasión, se hará una exhibición de películas técnicas de atletismo y una que registra en toda su extensión la prueba de la milla que corrió el inglés Roger Bannister, en menos de 4 minutos.

Campeonato Panamericano de Fútbol.-

Grandes rivales esperan a los chilenos: argentinos y peruanos

El equipo peruano que participa en el II Campeonato Panamericano de Fútbol de México, estará en descanso hasta el jueves de la próxima semana, fecha en la que cumplirá su penúltima presentación, enfrentando al cuadro chileno. El team que capitanea el back-centro Guillermo Delgado, el mejor en su puesto en el sudamericano de Montevideo, ha sido un animador de la competencia que tiene como escenario el Estadio de la Ciudad Universitaria. Debutó con Argentina, empatando a 0, en un partido que debió ganar; luego triunfó 2-0 ante los aztecas, para caer vencido estrechamente —1 por 0— frente a Brasil, tras una brega donde la suerte, más que lo que produjo en la cancha, estuvo de parte de los "gauchos" de Río Grande. Pese a este contraste, los peruanos todavía pueden alcanzar un lugar cercano al tope, pues de vencer en los partidos ante Chile y Costa Rica, sumaría 7 puntos. Al team nacional le espera para el domingo un gran rival: Argentina, a quien nunca hemos vencido. Esta vez podría ser, tal como ocurrió con Brasil, en Montevideo, donde los muchachos chilenos se dieron el lujo de ganar por goleada: 4-1. No obstante que transcurrirán 72 horas del match con Costa Rica, siempre habrá de afectarles algo el esfuerzo, haciendo disminuir las posibilidades de triunfo ante los campeones rioplatenses. Los argentinos no se han visto nada de bien. Lo dice con claridad el apuro tremendo que pasaron para derrotar a los "ticos", por 4-3, tras ir perdiendo 3-1. Ojalá que el domingo se produzca lo que hemos esperado tantos años... Los partidos que restan del campeonato son los siguientes: el domingo, CHILE con Argentina; martes 13, Brasil con Costa Rica y México con Argentina; jueves 15, CHILE con Perú; sábado 17, Perú con Costa Rica y México con CHILE, y domingo 18, Argentina con Brasil. En el grabado, el conjunto del Perú, que ha formado con: Feiandro; Delgado y Salas; Lazón, Calderón y Lavalle; Castillo, Drago, Lamas, Mosquera y Gómez Sánchez.

DIJO LA PRENSA

LA NACION

"SE PUBLICO no hace mucho un cable en el que se informaba que Alejandro Scopelli había renunciado a la dirección técnica del "Sporting" de Lisboa. Podemos asegurar que tal noticia era inexacta. Scopelli continúa, con la aprobación absoluta de los directivos del club, entrenando a Sporting y lo hará hasta fines de año.

Ahora bien, Conejo acaba de terminar un libro sobre fútbol, que, en mayo próximo lanzará a la publicidad la editorial "Juventud", de Barcelona. Considerando los conocimientos que tiene Scopelli, su dilatada experiencia como gran jugador y entrenador y sus condiciones de escritor deportivo, que dejó de manifiesto en Chile, es fácil comprender que este libro habrá de ser el más completo, el más comprensible y el más moderno en la materia".

CLARIN

"CHILE TIENE YA resuelta su participación en el cuadrangular internacional de básquetbol femenino que se realizará en breve en Río de Janeiro con la participación del país sede, Paraguay y Argentina. La Federación ya dió el primer paso al anunciar que los entrenamientos del bloque chileno se iniciarán el 25 del presente, habiéndose incluido en la nómina de las primeras cinco preseleccionadas a Ismenia Panzachart, Laura Piña, Marta Ortiz, Onésima Reyes e Irene Velásquez".

EL MERCURIO

"HAN SIDO adelantados los nombres de Irene Velásquez, Onésima Reyes, Ismenia Pauschard, Marta Ortiz y Laura Piña, como integrantes del conjunto seleccionado nacional de básquetbol femenino que participará en una competencia cuádruple que se realizará en Río de Janeiro, juntamente con las representaciones de Argentina, Brasil y Paraguay".

LA UNION DE VALPARAISO

"LA DIRECTIVA del Club de Deportes Everton, ha estado en conversaciones a fin de realizar para los días 25 y 31 del presente mes, un torneo cuadrangular de fútbol con Wanderers, Colo Colo y San Luis.

El programa de este certámen, haría jugar en la primera fecha a Wanderers con San Luis y Everton con Colo Colo en El Tranque, para hacer la segunda fecha en Playa Ancha actuando ganadores y perdedores entre sí.

En caso de que los ganadores fueran Everton y Wanderers, estos equipos harían el preliminar del 31 en el estadio porteño".

EL SUR DE CONCEPCION

"LOS CLUBES profesionales de fútbol se quejan del alto costo de los jugadores chilenos, incluso, naturalmente, los de provincias, pero, cuando tienen a su alcance a estos últimos y pueden obtener su concurso a un precio bajísimo, les restan importancia y terminan por no considerarlos".

LAS ULTIMAS NOTICIAS

"DECIA AYER QUE los fondistas provicianos que han venido a la concentración para el Sudamericano son ejemplos para los que, en mayor número, se aficionan en clubes de la capital. No hay duda que la baja apreciada en el fondismo santiaguino se debe a la falta de una mayor dedicación y disciplina. A un alejamiento de la vida austera y abnegada que requiere más que otros el corredor de grandes distancias. Y también, ¿por qué no decirlo?, a la imposibilidad de una vida tranquila en lo que se refiere a los apremios económicos".

EL DIARIO ILUSTRADO

"A UNA ETAPA de abierta actividad están entrando la mayoría de los clubes profesionales. Mientras algunos han concertado algunos amistosos, otros han preferido seguir entrenando y probando a elementos nuevos, antes de contraer compromisos amistosos.

Por el momento se han concertado los siguientes amistosos:

Sábado en Peñaflor.— Universidad Católica, con Thomás Bata.

DOMINGO: Playa Ancha. — Wanderers, con U. Calera.

QUILLOTA — Universidad de Chile, con San Luis.

SANTA CRUZ. — O'Higgins, con Unión Comercio.

Con respecto a contratación de jugadores, ayer llegó Rastelli acompañado de De Mare, quién entrará en conversaciones con Universidad Católica, si bien se da por segura su contratación. Por su parte, el San Luis contrató los servicios del arquero Gamés del Marcos Serrano. La directiva de Wanderers está en conversaciones, con Félix Díaz, a fin de procurar la nacionalización del citado player y cumplir así con la cuota de jugadores extranjeros".

Boxean y pegan.-

Osorio con Lopiano pueden ofrecer esta noche la mejor pelea del año

Un barnado pisito, que no tuvo definición la primera vez, deberá quedar aclarado esta noche en el ring del Teatro Caupolicán: el del chileno Andrés Osorio y el argentino Mario Lopiano, ambos de la categoría ligero. Esta nueva confrontación, vistos los ribetes que alcanzó la anterior, ha despertado inusitado interés entre nuestros aficionados, ansiosos, como es de suponer, de que ahora haya un ganador, y —por qué no decirlo— que ese ganador sea el chileno. A no dudarlo, dada la calidad y atributos de ambos y el deseo común de que se aclare de una vez por todas una superioridad, Osorio y Lopiano deben ofrecer esta noche un combate de tanta calidad y tan dramáticos perfiles, como el que sostuvieron en ese mismo cuadrilátero el 24 de febrero. Si a esto se agrega que ahora uno y otro irán en mejores condiciones físicas, y que conocen muy bien el terreno que pisan, se tendrá que llegar necesariamente a la conclusión que, de responder ambos a sus antecedentes, nuestros aficionados tienen la perspectiva de presenciar un gran encuentro, acaso si el mejor de la temporada. Más técnico, hábil y rápido el chileno, y más recio y decidido el argentino, la pelea tiene que lograr esta noche una definición. Y ella se insinúa emotiva. De ahí que se justifique, lo repetimos, el interés que ha despertado en nuestro medio. Complementará la reunión otro encuentro internacional de fondo, a diez rounds, entre el argentino Andrés Freire y el chileno Juan Torres, dos preliminares entre profesionales —Jorge Quezada con José Venegas y Manuel Palma con Ricardo Coccia— y un preliminar aficionado entre Roberto Luna y Luis Quintana.

HUESPEDES GRATOS

Han sido declarados por clubes locales, el erack internacional argentino, Obdulio Diano, que en su tiempo defendió la valla de Colo Colo, antes de consagrarse como uno de los grandes arqueros del fútbol transandino y el ex internacional Antonio de Mare, por largos años inamovible en los seleccionados transandinos y uno de los grandes halves que ha tenido Racing, la "Academia" de Avellaneda. De Mare se ha constituído en un "embajador" del fútbol universitario en Buenos Aires. El fue el que vio primero a Miguel A. Montuori y le dio el dato a la UC. Y qué ojo tuvo, pues como todos sabemos, hoy Montuori está conceptuado como uno de los más eficientes interiores del balompié italiano. Por su parte, Obdulio Diano ha manifestado a algunos amigos que sus deseos serían terminar su carrera futbolística en canchas chilenas, las mismas que fueron escenarios de sus primeros triunfos.

Magallanes

Actividades de Su Sección Cadetes.

Los días viernes se publicarán en lo sucesivo los boletines deportivos de la Sección Infantil del Club Magallanes.

Mañana, en la cancha Hipódromo Chile, Fermín Vivaceta 2153, se jugarán los partidos amistosos con el club Defensor Hipódromo Chile, a las 15.45 horas, el equipo de tercera infantil y a las 16.30 horas, la segunda infantil.

El domingo, en la cancha Walter Müller, calle Bernal del Mercado 1662, se enfrentan los elencos de primera infantil, juvenil y división especial frente a los de igual categoría del club Walter Müller, empezando a las 9.15 horas, con la primera infantil, 10.20, juvenil y 11.15, especial.

Todos los días viernes, le corresponde al Magallanes reclasificar e inscribir jugadores en la Sección Cadetes en calle Erasmo Escala 1886, de 19 a 20 horas. Los jugadores deberán presentar el carnet de identidad y 2 fotografías.

En la sesión efectuada el lunes 5 se eligió el siguiente directorio, para el año 1956:

Presidentes honorarios, señores Hidalgo Ceballos B y Roberto Herrera; presidente efectivo, señor Antonio López F. (reelegido); vicepresidentes, señores Valentín Maturana (reelegido) y Antonio Cano Roldán; tesorero, señor Gustavo Velásquez; secretario general, señor Raúl Laval H. (reelegido); protesorero, señor Fernando Godoy; prosecretario, señor Denis Delorme (reelegido); directores, señores Rubén Fuentes H., Enrique Creixell, Luis Gómez, Daniel Carmona, Missin Sadis, Artemio Aylar, Joaquín S. Dinamarca, Leo Leal, Alberto Alvarez M., Juan Gálvez, Enrique González, José 2.o Ferreyra, Eduardo González, Germán Venegas, Daniel Monsalves, Gilberto González y señorita Juana Magnan y Cristina Cabello; delegados ante la Sección Cadetes, señores Gustavo Velásquez, Raúl Laval y Denis Delorme; Comisión de Bienestar Social, señorita Cristina Cabello, y Juana Magnan.

Ajedrez

BOGOTA, 8.— (UP.)— La Asociación Colombiana de Ajedrez estudia la posibilidad de enviar dos jugadores a Mar del Plata, Argentina, para participar en el torneo que se efectuará allí a partir del 15 del presente.

No se ha hecho la selección de los jugadores en vista de que la Asociación no sabe si podrá financiar el viaje. Para torneos anteriores se había solicitado un auxilio oficial pero la proximidad del evento dificulta ahora su consecución.

De acuerdo con el ranking nacional les correspondería ir a Miguel Cuéllar Gacharna y a Luis Augusto Sánchez, pero habiendo renunciado el primero, lo reemplazaría Boris de Greiff.

Llega hoy a Río

MIAMI, 8.— (UP.)— A las 9.30 de la mañana, hora del Este, salió de esta ciudad para Río de Janeiro el campeón mundial de peso completo, Rocky Marciano, en un avión de las Líneas Aéreas Internacionales Brasileñas (vuelo 361).

El boxeador, que emprende un viaje de "buena voluntad", por los países latinoamericanos, va acompañado de su esposa, Bárbara, y su apoderado, Tony Petronella.

El avión hará escalas en Caracas y Puerto España (Trinidad), y se espera que llegue a Río de Janeiro mañana, a las 12.30 de la tarde, hora local.

BOXEO al día

LA HABANA, 8 (UP).— Miguel "La Diabla" Díaz se proclamó anoche campeón cubano del peso welter al obtener una decisión unánime sobre Jesús "Chico" Varona en una pelea a 12 rounds en el Palacio de Deportes.

Díaz sangró por la nariz en el octavo asalto, y Varona fue derribado en el duodécimo, pero se levantó antes de que el referí empezase a contar.

Ambos contendores pesaron 146 libras (66,225 kilos).

En la semifinal a 10 rounds, Guije Rodríguez, de 126 1/2 libras (57,830 kilos), venció por decisión a Pedro Tesis, de Panamá, que pesó 130 libras (58,965 kilos).

—oOo—

MANILA, 8 (UP).— El veterano peso gallo filipino Leo Espinosa sale para México el próximo miércoles para su pelea por el título mundial contra el titular reconocido por la Asociación Nacional de Boxeo de los Estados Unidos, el mexicano Raúl "Ratón" Macías, el próximo día 24 del actual.

Plácido Borromeo, manager de Espinosa, campeón gallo del Extremo Oriente, se manifestó confiado en el triunfo de su pupilo sobre el mexicano.

Entretanto, el apoderado del campeón pluma del Extremo Oriente, Danny Kidd, anunció que marcharán ambos a Tokio "en un par de días" para la pelea en que Kidd defenderá su corona contra el japonés Hitoshi Misako. El viaje, según el apoderado, se ha retrasado por "cuestiones de visado".

Kidd está considerado el tercer peso mosca del mundo. Espinosa es el segundo de la misma división.

Espinosa destronó la semana pasada al campeón gallo del Extremo Oriente, Keiichi Komuro, del Japón, con una decisión unánime en 12 rounds, en una pelea celebrada aquí.

—oOo—

SYRACUSE, 8 (UP). — El peso mediano británico John L. Sullivan dijo hoy que su decisión dividida sobre Jack Labus, anoche, fue la primera contingencia que le resultó favorable en mucho tiempo.

Sullivan fue favorecido por la decisión cuando el presidente de la Comisión Atlética del Estado de Nueva York, Julius Helfand, observó que la tarjeta de uno de los jueces había sido anunciada en forma errónea.

Al terminarse la pelea, el anunciador leyó desde el ring, como de costumbre, los fallos de los jueces y el referí. Al leer el segundo, lo dio como igual en rounds e igual en puntos, lo que hubiera dado por resultado un empate en la pelea, pues el referí votó por Sullivan y el otro juez por Labus. Sin embargo, Helfand, que ya había visto la tarjeta del otro juez, la pidió al anunciador para comprobarla, y entonces éste volvió al micrófono para decir que el fallo que contenía era de cuatro rounds para cada contendiente y dos empatados, pero los puntos eran cinco para Sullivan y cuatro para su contrincante.

El referí dio a Sullivan cinco rounds, contra cuatro y uno tablas. El otro juez votó por Labus por 5, 3 y 2. La United Press favorecía a Sullivan por 6, 3 y uno.

—oOo—

AREZZO (Italia), 8 (UP).— Los tribunales condenaron a seis años de prisión al agresor del boxeador sordomudo Mario D'Agatta.

Además, el agresor, Giovanni Petitto, que fue acusado de asesinato frustrado, fue sentenciado al pago de una indemnización, que no ha sido fijada aún, en favor de D'Agatta.

El incidente tuvo lugar el 12 de febrero del año pasado, en cuya fecha Petitto hizo una descarga de escopeta al boxeador, que era su socio en un negocio de lavandería, cuando éste se presentó a pedirle cuentas.

Resultó también herida la madre de D'Agatta.

Por las heridas que recibió D'Agatta en el pecho, el boxeador se vio forzado a suspender el encuentro que había sido concertado en San Francisco para el campeonato mundial de peso gallo, con el mexicano Raúl (Ratón) Macías.

D'Agatta, que sanó de las heridas y ha vuelto al ring en forma sensacional, se prepara ahora a disputar el título al campeón mundial, el francés Robert Cohen.

Torneo de tenis de la zona central se iniciará el día 24

También el Torneo Stadio Italiano

Con los campeonatos Zona Central y Stadio Italiano, reiniciará el sábado 24 del presente sus actividades oficiales, el tenis metropolitano.

El primero de estos torneos tendrá por escenario el Stade Francais y el segundo, el Estadio Italiano, en Apoquindo.

Ambos certámenes se resolverán únicamente en la modalidad de "dobles" y en las categoría: escalafón nacional, serie de honor, tercera serie, juvenil, intermedia e infantiles.

Las inscripciones permanecerán abiertas hasta el domingo 18, efectuándose el sorteo el martes 20 en el local de la Asociación Santiago, calle Compañía 1630, 2.o piso. Estas se recibirán en las secretarías de los clubes afiliados a la Asociación de Tenis de Santiago, de 19 a 20 horas.

PORTUGUESA, DE BRASIL, A POLONIA

LONDRES, 8 (UP).— De acuerdo con una transmisión radial de esta noche de la Agencia de Noticias polaca, el equipo de fútbol brasileño Atlético Portuguesa, jugará en el mes de junio cuatro encuentros en Polonia con los principales equipos de ese país. También se dijo que el Portuguesa probablemente jugará contra el equipo nacional de Polonia.

BOXEO DE LOS BARRIOS

Mañana se efectúa la primera etapa de los cuartos finales del campeonato

Mañana por la noche en el cuadrilátero del Deportivo Famae se llevará a efecto la primera etapa de cuartos finales del Campeonato de Boxeo de Los Barrios que corresponde a la décimosexta reunión del torneo. El programa completo consta de las siguientes peleas:

Alejandro Bravo (San Francisco) con André Pezoa (La Ovalle).

Abraham Asenjo (Exposición) con Raúl Matucana (Matadero).

Guillermo Caroca (Independencia) con Juan Vergara (San Pablo).

Manuel Morales (Club Hípico) con Héctor Sáez (San Nicolás).

Enrique Buricivich (Matucana) con Jorge Báez (San Diego). Reserva: Omar Cáceres (Chacabuco).

Juan Carrasco (Chorrillos) con Miguel Cancino (San Diego).

Edgardo Araneda (Matadero) con Luis Silva (Chorrillos). Reserva: Guillermo Román (Hipódromo Chile).

Pedro Espinoza (Plaza Yungay) con Luis Sandoval (San Pablo).

Carlos Avila (San Pablo) con Joaquín Cid (Independencia). Reserva: Hernán Martínez (Plaza Yungay).

El pesaje y examen médico se efectuará hoy a las 20 horas en la Asociación Santiago.

La décimoquinta etapa se efectuó el miércoles cuyos resultados generales damos a conocer en seguida:

Julio Herrera (Chorrillos) ganó por nocaut a Alejandro Salas (Independencia); José Rodríguez (San Nicolás) por puntos a Alberto Rozas (San Pablo); Atilio Faúndez (San Pablo) en igual forma a Hugo Bascuñán (Chorrillos); Osvaldo Veas (Club Hípico) a Horacio Horta (Matta), en la mejor pelea de la noche; Héctor Ortiz (San Francisco) a Franklin Santibáñez (Catedral); Alejandro Bravo (San Francisco) a Ricardo Díaz (Club Hípico); Héctor Sáez (San Nicolás) a Juan Gayán (Independencia); Juan Vergara (Matadero) a Luis Neira (Club Hípico); Jorge Chávez (Independencia) por nocaut a Alberto Jaque (Club Hípico) y Miguel Muñoz (Matucana) a René Castro (Exposición).

UNION SANTA ELISA

La directiva del Deportivo Unión Santa Elisa nos ha encargado citar para el próximo domingo, a las 11 horas, en la secretaría, a reunión general. En esta oportunidad se procederá a elegir el nuevo directorio de la institución.

"INSTITUTO SAN CRISTOBAL" M. R.
MAC IVER 518 — ENSEÑANZA DE AUTOMOVILISMO — MAC IVER 518
CON PROFESORES AUTORIZADOS EN LA ENSEÑANZA

Avisos Económicos

1 publicación, c/ palabra $ 4.—
8 a 9 publicaciones sucesivas, la palabra .. 3.80
10 a 49 publicaciones sucesivas, la palabra .. 3.20
50 o más publicaciones sucesivas, la palabra 2.80
AVISOS EN GUIA PROFESIONAL, la palabra 3.80
AVISOS JUDICIALES, la palabra .. 4.—
AVISOS ESPECIALES 100% DE RECARGO
NOTA. — Devolvemos el valor de los avisos que se suspenden por haber el cliente conseguido su objetivo. Publicaciones ordenadas sólo para día domingo 8 pesos la palabra.

4) AIRE ACONDICIONADO

BOCLIMA S. Carrasco SAC. Calefacción central, aire acondicionado, agua caliente. Exclusividad sistema Carrier Noble 72. Teléfono 63024. (3) H.O. C.

5) ALHAJAS Y JOYAS.

¡NOVIOS! Argollas oro 14 y 18 kilates, macizas, grabadas, desde 3.600 pesos par. San Diego 780. Relojería Sportman. (6) H.O. C.

ESTOJES, joyas, oro, boletos empeño, compro. San Antonio 40. (6) H.O. C.

¡NOVIOS! Para argollas Fábrica Boston, Nueva York 66. (6) H.O. C.

COMPRO oro, plata y joyas usadas. Alameda 846. (6) H.O. C.

8) ANTIGUEDADES.

ARTE INDIGENA. Temporalmente en Merced 840, Depto. 7, tercer piso. Amuletos incaicos, iman legítimo, cráneos chicos y grandes, quirquinchos miniaturas auténticas. (8) H.O. C.

17) ARRIENDOS BUSCAN

NECESITO una vaquinita, Santiago, alrededores. Hasta 30 mil pesos, directamente o por oficina corretajes. Ocurrir, Rivas Vicuña 813, por San Pablo, altura 3600. (17) 9-3 P.

18) ARRIENDOS OFRECEN

SECRETARIA electoral, excelente ubicación. Local cerrado, $ 30.000 la temporada. Arturo Prat 1339. (18) 9-3 P.

OCASION
$ 29.800 —
Living Reina Ana, con cojines tapizados en rico gobelino.
$ 48.500 —
Precioso amoblado de comedor, buffet, vitrina licorera, bar, regia mesa, seis sillas tapizadas en felpa. Estado general flamante
657 — Nataniel — 657

CEMENTERIO GENERAL

Se advierte al público interesado, que los nichos situados en los Pabellones, Galerías y Muro de Circunvalación, que más abajo se indican, y que a la fecha están vencidos y que no fueren renovados dentro de los diez días siguientes al primero de esta publicación, serán desocupados y sepultados en fosa común, sin mayor responsabilidad para el establecimiento, de acuerdo con lo dispuesto en el artículo 16 del Reglamento General de Cementerios (Decreto 421, del 14 de abril de 1932):

CIRCUNVALACION PONIENTE. ADULTOS.— 516, Celia Méndez vda. de P.; 560, Corina del C. Peña Miranda; 637, Emilia Bravo Valenzuela; 690, Emilio Miste Díaz; 739, Gladys Ferreira; 755, Carmen Leyton A.; 756, Carlos E. Muñoz Guzmán; 762, Luis López Román; 870, Isolina García F.; 901, Horacio Fuenzalida V.; 1004, Josefina Agüero A.; 1077, Rubén Corbalán Ríos; 1135, Filomena Guzmán González; 1152, Casimiro Dupont D.; 1235, Julia Arancibia; 1286, Margarita Cabañas; 1403, Zoila Mendoza; 1580, Angel Lechuga L.; 1621, Adelina Gutiérrez Silva; 1643, Clodomira Dupret Fritz; 1664, Raquel del C. Toro Peralta; 1708, Inés García de Huidobro; 1719, Pedro Nolasco Sáez Pozo; 1749, Eduardo Canela C.; 1767, Irma Trejo Catalán; 1893, Elba Toro Durán; 1943, Carmen Góngora E.; 1997, María Barra Venegas; 2061, Carlos Zubicueta Rojas; 2164, Laura Benavides C.; 2329, Fabia Alba Barriga; 2337, Guillermo Espinoza; 2429, Rita Mella Novoa; 2529, Manuela Pinochet G.; 2570, Carmela Molina Faúndez; 2587, Isabel Colucci Rozas; 2601, Dora Vásquez Garrido; 2604, Ramón Escobar Vera; 2613, Susana Morales S.; 2676, Dobry Doluoff; 2724, Ana del C. Camus Caroca; 2738, Ana Guajardo Torres; 2746, Miguel Valenzuela V.; 2772, Ricardo Sepúlveda M.; 2776, José A. Tassara; 2807, Margarita Almonacid; 2830, Luis Ríos Muñoz; 2912, Salomé Barahona L.; 2924, Pedro Jiménez M.; 2971, Arturo Miranda Atenas; 2983, Rosa Monge Jiménez; 2985, Delfina Contreras González; 2996, Nicolás Pérez Calderón; 3017, Ismael Rojas T.; 3095, Pedro M. Sandoval; 3108, Berta Salcedo Salcedo; 3115, Eulogio Guíñez; 3127, Ernesto Berguer M.; 3133, Alba Lambach Cerezo; 3147, Lorenzo Lacomas E.; 3153, Clodomiro Pérez; 3165, María Campos González; 3171, Laura Valenzuela Lira; 3179, Luis Tapia Pimentel; 3200, Auristela Abarca F.; 3214, Victoria Riveros Torres; 3216, Augusto Muñoz B.; 3218, María Alvarez A.; 3267, Carolina Navarrete U.; 3270, Magdalena Astudillo; 3271, Berta Espindola E.; 3276, Carlos Viera Guzmán; 3283, Sara Nieto Castillo; 3289, Félix Concha Lagos; 3294, Teresa Vera Godoy; 3320, Hilda Díaz Bustamante; 3327, Delfín Pérez A.; 3360, Marcelina Nilo Montecinos; 3368, Nicolás Milla Pérez; 3424, Carlos Gutiérrez M.; 3445, María Belmar Alarcón.

CIRCUNVALACION PONIENTE. Capillas de restos.— 20, Orlando Rojas Rojas; 21, Celia Ruiz de Cepeda; 89, Fidelisa Oliva M.; 96, Armando Acevedo P.; 114, Honoria Pavez Cornejo; 119, Celia Jerez de Pinto.

CALLE CENTRAL. COSTADO NORTE. Párvulos y restos.— 5, Isabel Parrani Pérez; 9, Francisca E. Montenegro; 10, Germán G. del Castillo de la P.; 11, María M. Rojas; 12, Teresa Aránguiz; 18, Isabel Darroni; 20, José Díaz Sotomayor; 22, Sergio Saavedra B.; 24, José A. Rojas Larrañaga; 28, María R. Avila; 29, Palmira Canales; 30, Francisco V. Vidal; 31, Matilde M. Massatti; 32, María Pizarro; 33, Guillermo Caballero T.; 34, Alberto Caballero T.; 36, Carmen Hidalgo Crespo; 40, Juana González.

CALLE CENTRAL. COSTADO SUR. Párvulos y restos.— 1, un feto N. N.; 2, Sabina Fernández; 4, Sergio y Marcelo Arrieta; 5, Jorge R. Alvarez; 6, Sergio Hughes; 7, Berta Vargas Goldenberg; 8, Noé B. Folch; 9, Lorenzo H. Baeza; 10, Raúl Henríquez Rojas; 13, Lidia Salas G.; 14, María Labbé F.; 15, Roberto González Caddone; 20, Hernán Santelices V.; 24, Gladys Arias Saavedra; 28, Carlos A. Gallardo; 30, Alejandro Schneider; 31, Oscar Juan Turro; 32, Rosa H. Niño; 33, Olga Riveros Duatt; 34, Angel C. Peña; 36, Eliana Undurraga Grado; 37, Felicinda Fontecilla.

PABELLON 1. PARVULOS.— 61, Orlando A. Ponce Zapata; 90, Luis E. Bendeck A.; 107, Rosa Lety; 179, Julio Mena Gerlach; 185, Francisco W. Vairgard E.; 215, Carlos A. Vargas Astorga; 238, Oscar E. Seguel M.; 249, Juan Torres Silva; 311, Caupolicán Castro B.; 326, Elisa Müller de Molina; 518, María A. Ramírez Urrutia.

PABELLON 2. PARVULOS.— 35, Manuel G. Pereira T.; 41, Jorge Riquelme; 98, N. N. Barahona Caballero; 127, José Antonio Alvarez Hernández; 140, Rosa F. Zúñiga Aguilera; 152, Enrique O. Año Moscoso; 165, Magali Ferrer R.; 180, Jaime Solanas Sánchez; 186, Juan Bari Azócar.

PABELLON 3. PARVULOS.— 380, Mónica García Alichy; 385, Yorka E. Ginecro E.

PABELLON 4. PARVULOS.— 406, María Inés Ormazábal Z.; 515, Hernán Marcelo León S. M.

CAPILLA VERDE. PARVULOS.— 385, Víctor Urrutia Vares; 429, María Jil; 432, Pilar Lobos; 433, Guillermo García; 435, Arturo Vargas Vargas; 438, Juan Pino; 462, Manuel López Moya; 463, Patricia González Carvajal; 551, Pedro Escobar Morales; 566, Nora y Leopardo Aravena Le Fort.

NOTA.— En conformidad al Decreto-Ley N.o 421, del 14 de abril de 1932, esta publicación se hace durante 10 días de cada mes, 1o al 10, inclusive, de marzo de 1956, y en un solo diario.

p. EL ADMINISTRADOR

SANTIAGO, 29 de febrero de 1956.

23) AUTOS Y REPUESTOS.

VIDRIOS insustituibles, para automóviles. Entrega inmediata. Vidriería La Argentina. Diez de Julio 725. (23-b) H.O. C.

30) CITACIONES VARIAS

COMPAÑIA DE BOMBEROS DE San Miguel.— De orden del señor director, cito a reunión de Compañía para el domingo 11 de marzo a las 9.30 horas. Tabla: informe comisión revisora de libros del cuarto trimestre de 1955. Asuntos varios.— El secretario. (30) 11-3 K.

COMPAÑIA DE BOMBEROS DE San Miguel.— De orden del señor director, cito a reunión extraordinaria de Compañía para el domingo 11 de marzo, a las 11 horas. Tabla: formación del Cuerpo de Bomberos de San Miguel. Elección de oficiales generales.— El secretario. (30) 1-3 P.

TERCERA COMPAÑIA DE BOMBEROS de Santiago.— "Unión, Constancia y Disciplina".— Bomba Claro y Abalzolo.— Cítase a la Compañía a ejercicio para el viernes 9 del presente, a las 22 horas. Punto de reunión: el cuartel. Uniforme de trabajo.— El ayudante. (30) 3-3 K.

33) COLEGIOS, INSTRUCCION

"TECNICO Renovado". Cursos intensivos diurnos, nocturnos. Comercio 1.o al 4.o años, estudiando dos años solamente. Clases perfeccionamiento superior. Contabilidad, secretariado comercial. Matrículas: Arturo Prat 74. (33) 22-3 P.

CARICATURAS cómicas por correspondencia. Prospectos a "Estudios Beco", Correo 7, Santiago. (33) 16-3 P.

SI USTED no pudo continuar Liceo o Universidad, aproveche presente año, siguiendo cursos prácticos. Instituto Comercial Torrealba. Puente 654-D, primer piso, lado gran depósito Yarur. (33) 4-4 C.

MATRICULA: Comercial Femenino "Alonso Figueroa", ambos locales: Catedral 1257, Alameda 2263. (33) 10-3 P.

CENTRO de Enseñanza de Modas Paulina Diard. Cursos rápidos y profesionales en alta costura y alta moda, programa completo. Modelista, lencería y moda infantil. Preferirá diplomada en París. Imparte curso prácticos, anatómicos, sin matemáticas, que llevan a la alumna a la rápida confección de elegantes modelos en su nuevo y amplio estudio de Compañía 1627, a seis cuadras de Plaza de Armas. Matrícula abierta. (33) 21-3 P.

EMPEZARON matrículas Instituto Comercial Torrealba, Puente 654-D primer piso, lado gran depósito Yarur. Contabilidad, taquigrafía, dactilografía, auxiliares contabilidad, comercio, redacción, ortografía, aritmética comercial, caligrafía. (33) 4-4 C.

"TECNICO Renovado". Cursos intensivos comercio completo para señoritas, jóvenes; diurnos, nocturnos, (individuales. Contabilidad, taquigrafía, dactilografía, telegrafía, modas, peluquería, peinados señoras, permanentes. Matrícula abierta. Arturo Prat 74. (33) 26-3 P.

DIPLOMESE: Modas, corte, permanentes. Institutos "Alonso Figueroa". Catedral 1257, Alameda 2263. (33) 10-3 P.

SOMBREROS, enseñanza práctica completa. Flores, juguetes, San Antonio 79. (33) 12-3 P.

CURSOS comerciales. Pitman. Solamente para señoras, señoritas. Preparamos rápidamente, secretarias, taquígrafas, dactilógrafas. Instituto Femenino, San Antonio 79. (33) 12-3 P.

INSTITUTO Femenino, San Antonio 79. Corte y confección, sistema Campa. Modas, lencería, moda infantil, camisas hombre. Cursos rápidos, diurnos, nocturnos. (33) 12-3 P.

PROFESOR piano, Luis Soto Silva: teoría, solfeo, escuela alemana, metodología moderna; comunica alumnos e interesados, nuevo teléfono 34367. La Marina 1484. (33) 1-4 P.

MODAS, corte y confección. Cursos rápidos. Profesora especialista. Alumnas confeccionan trajes primer mes. Clases diurnas, nocturnas. Diplomas. Academia Nacional "Corte y Confección". (33) 9-3 P.

CURSOS secretarias, taquígrafas. Comprenden: taquigrafía, dactilografía, redacción comercial, práctica oficina. Además, cursos rápidos dactilografía, 15 días, un mes. Puente 816, cuarto piso. (33) 16-3 P.

ESCRITURA máquina, taquigrafía, contabilidad, redacción, ortografía, secretarias taquígrafas, dactilógrafas, cursos completos comercio, preparación comercial, oficinistas. Instituto Contabilidad, fundado 1922. Santo Domingo 1030. (33) 15-3 P.

ACADEMIA corte confección "Santa Lucía". Especializada enseñanza currículas rápidas: modas, moda infantil. Horarios a elección. Bordados a máquina. Cortador sastre. Enseñanza sastrería completa. Diplomas. Ahumada 26. (33) H.O. C.

MATRICULA abierta, cursos modas, corte, confección, camisería, lencería, moda infantil. Enseñanza perfecta, sistema moderno, fácilísimo aprender. Prospectos. Academia "Fénix", Santo Domingo 1030. (33) 9-3 P.

36) CONSEJOS UTILES

AHUMA ventas directas en fábrica colchonas sommieres, todos tipos y medidas, materiales para rellenos. Telas para colchones, hechuras domicilio. Galvez 1557, fono 31388. (36) H.O. C.

37) CONSTRUCCION

PUERTAS y ventanas, surtido completo en standard; hacemos persianas de medida. Fábrica Record, San Delgo 743. (37) 21-3 C.

VIDRIOS planos, sencillos, dobles, triples, catedral, cristal e inastillables, espejos. Importación directa. Jornada única. Vidriería "La Argentina", 10 de Julio 725, entre San Francisco y Santa Rosa. (37) H.O. C.

42) DOCUMENTOS EXTRAVIADOS

HABIENDOSE extraviado el cheque N.o 12250, del Banco del Estado, fechado 23 febrero, por $ 56.200, extendido por Esso Standard Oil Co. (Chile) S. A. C. a la orden de Jorge Murúa, queda nulo y sin valor por haberse dado el aviso correspondiente al Banco. (42) 11-3 C.

43) [illegible]

REVISTAS, libros, folletos, impresiones en colores, fotograbado. Talleres Gráficos LA NACION, Agustinas 1269, teléfono 82222.

Por Chester Gould

DICK TRACY

TARZAN — 4505 — INTREPIDEZ — Por Edgar Rice Burroughs

RAMONA — Por Lino Palacio

AGENDA

SANTOS DE HOY — MAÑANA

LEONDRO y MACARIO — EULOGIO

EL TIEMPO

(Redactado a las 20 horas del día 8 de marzo de 1956)

El tiempo se mantuvo bueno, con nublados y neblinas matinales, especialmente en la costa, desde Arica hasta Río Bío-Bío. Más al sur, hasta Cautín, se mantuvo con abundante nubosidad, mientras que en el resto estuvo variable, con algunas precipitaciones locales y vientos depresionarios moderados.

APRECIACION GENERAL

Continuarán las buenas condiciones atmosféricas, con nubosidades matinales, en la zona norte, costa central y sur, esperándose también que se produzcan neblinas matinales de carácter local, en las regiones central y sur. La región austral continuará con precipitaciones.

ARICA A COQUIMBO: Bueno. Nublados matinales. Vientos del oeste y suroeste.

ACONCAGUA A MAULE: Bueno. Nublados y neblinas locales. Vientos del suroeste.

CORDILLERA CENTRAL: Bueno.

ISLA CHILOE: Bueno. Nublados locales y parciales. Neblinas matinales. Vientos del oeste y suroeste. Variable, con precipitaciones, en la parte sur.

GUAFO A EVANGELISTAS: Lluvias y chubascos. Vientos del noroeste y oeste.

PUNTA ARENAS: Variable.

TERRITORIO ANTARTICO: Nevada.

GUIA DE URGENCIA

ASISTENCIA PUBLICA.— Central, San Francisco 85, fono 69191; Posta N.o 2 (Maule-Chiloé), 50861; Posta N.o 3 (Compañía-Chacabuco), 91011; Posta N.o 4 (Irarrázaval - Villaseca), 43360; Posta Previdencia (Manuel Montt 303), 45671; Posta San Miguel (Gran Avenida 3204), 51454; Posta La Cisterna (Esperanta 0115), fono 23, La Cisterna.

CARABINEROS. — Prefectura General, 60131; Radiopatrullas, 62261.

BOMBEROS.— Santiago, 61171. La Cisterna, 166; Ñuñoa, 46203; Quinta Normal, 90114; San Miguel, 53020.

INFORMACIONES DE SANTIAGO

Temperatura del aire (día 8).— Máxima: 28,5 grados C. a las 15 horas 45 minutos.— Mínima: 16,3 grados C. a las 7 horas 40 minutos.

Humedad relativa del aire (día 8).— Máxima: 81 por ciento, a las 8 horas 15 minutos.— Mínima: 34 por ciento, a las 15 horas 15 minutos.

SOL (día 9).— Salida a las 8 horas 37 minutos.— Puesta a las 19 horas 9 minutos.

LUNA (día 9).— Salida a las 3 horas 30 minutos.— Puesta a las 17 horas 18 minutos.

FASE: Luna nueva el día 12.

TIEMPO PARA SANTIAGO

Bueno, algo nublado.

TURNO DE FARMACIAS

De 3 a 10 de marzo

Imperial, Fermín Vivaceta 2899; Chile, Independencia 1098; City, Independencia 572; Renca, Avenida Balmaceda 330; Oriental, Bellavista 416; Bitrán, San Pablo 1505; Matucana, Matucana 830; Imperio, Moneda 1497; Bélgica, Mapocho 3001; Mendoza, Carrascal 4230; Lourdes, San Pablo 4913; Universo, Avenida Bernardo O'Higgins 3183; Unión, Molina 803; San Alfonso, Blanco Encalada 2898; Scott, Avenida Matta 1399; Wolaco, Puente 702; Caupolicán, Avenida Matta 994; La Chilena, Arturo Prat 1831; San Agustín, Vicuña Mackenna 490; Rencoret, Avenida Matta 141; Saglio, Gran Avenida 2230; Carnaco, Gran Avenida 9916; Salvador, Salvador 8; El Golf, Renato Sánchez 3735; Oriente, Los Leones 3066; Gelrose, Marlaquiza Concha 8195; Estudio, Carmen Covarrubias 476; Plaza España, Irarrázaval 3701.

NOTA.— De acuerdo con el artículo 81 del Reglamento de Farmacias, el turno nocturno es solamente para el despacho de recetas y el expendio de medicamentos de urgencia, y será atendido después de las 21 horas por la rejilla correspondiente.

El Mejor HILO PARA COSER EN CONOS UNITAS. INDUSTRIA DE HILOS SAN DIEGO 1430 - TEL. 52663

GUIA PROFESIONAL

ABOGADOS

ROBERTO SANHUEZA
Abogado
Nulidades matrimonio. Divorcios. Particiones. Bandera 465.
(GP) 17-3 P.

ELIAS NEGHME RODRIGUEZ
Juicios del trabajo. Ahumada 131. Oficina 818. Fono 86895.
(GP) 31-3 C.

MANUEL CARTES
Nulidades matrimonio. Divorcios. Particiones. Huérfanos 1294. 64539.
(GP) H.O. C.

CONTABILIDAD

OFICINA DE CONTABILIDAD
Horacio Fernández Ossa.
Contador Registrado
Arreglo de contabilidades, balances, inventarios, declaraciones de impuesto a la Renta y Complementario. Atiende consultas relacionadas con leyes de Impuestos, Leyes Sociales y del Trabajo. Honorarios convencionales. Reserva. Brasil 258, fono 81651. De 14 a 18 horas. (GP) 23-3 P.

DENTISTAS

CLINICA DENTAL "CENTRAL"
Pida su consulta, toda hora. Teléfono 85702. Trabajos urgentes. Prótesis inmediata. Comuneros 1668. Oficina 1102.
(GP) H.O. C.

DENTADURAS
Extracciones, reparaciones rápidas. Rosas 1235.
(GP) 12-3 P.

Dra. CALLEGUILLOS
Cirujano dentista. Niños, adultos. Luis Beltrán 1656 (Ñuñoa).
(GP) H.O. C.

DENTISTAS

Dr. MUNOZ MUJICA
Cirujano dentista. Prótesis, puentes. Ahumada 312. Of. 317. Teléfono 67815.
(GP) H.O. C.

CLINICA DENTAL DOCTOR FAIVOVICH
Dentaduras artificiales inmediatas. Cirugía. Radiografía. San Antonio 427, 7.o piso, oficina 711. Teléfono 897858.
(GP) H.O. C.

MATRONAS

SEÑORA MORAL
Regresó de Estados Unidos. Casos urgentes. Últimos adelantos. Merced 268, Depto. 11.
(GP) 1-4 P.

AZUCENA NAVEAS
Enfermeras, partos. Miguel León Prado 653, por Santa Rosa, Victoria.
(GP) 23-3 P.

TERESA SANTANDER
Salvador Sanfuentes 2141, frente a Brasil. Fono 65838.
(GP) 19-3 P.

SEÑORA PHERINY
Atiende enfermas provincias. Lord Cochrane 95.
(GP) 31-3 C.

MEDICOS

THOMPSON SCHWABZENBERG
Metabolismo, impotencia, obesidad, glándulas. Merced 436-A.
(GP) 5-6 P.

[illegible]
Ano, recto, hemorroides, varices. Agustinas 715, tercer piso, departamento 302. Teléfono 61910.
(GP) H.O. C.

MEDICOS

Dr. J. WOLF
Medicina general. Rayos X. Consulta: Rosas 1546, 17 a 19, fono 84446. Residencia: Coventry 212, Ñuñoa.
(GP) 1-4 P.

Dr. CONSTANTINO CHUAQUI
Enfermedades nerviosas y mentales. Alcoholismo. Amunátegui 18. Tel. 69977. Consultas de 17.30 a 19.30.
(GP) H.O. C.

Dr. GUTIERREZ
Vías urinarias, venéreas. Presidente Riesco 33, oficina 22; Alameda, entre San Francisco y Santa Rosa. 15-17 horas. Teléfono 397981.
(GP) 23-3 P.

CLINICA BERMAN
Victoria 1094, esquina San Diego. Teléfono 51000. MEDICINA GENERAL, cirugía, ginecología, piel, reumatismos, ojos, oídos, nariz, garganta. RAYOS X, ultraterapia, ultravioleta, nebulizaciones, inyecciones, curaciones.
(GP) 31-3 C.

Dra. LUISA PAUBELO PIZARRO
Médico cirujano, señoras y niños. Consultas de 15 a 18 horas. Nataniel 475. Fono 86767.
(GP) H.O. K.

Dr. GASTON RAMIREZ
Piel. Manuel Rodríguez 86. Fono 66823.
(GP) H.O. C.

GONDOS
Huesos, articulaciones, fracturas, reuma. Defectos caderas, pies. Phillips 18, 32931.
(GP) H.O. C.

Dr. GORGEWSKY
Rayos X. Estómago, hígado, bronconeumonías, diabetes. Comunidad 2211 (86839). 14 a 17 horas.
(GP) 27-3 P.

MEDICOS

ABDELKARIM DAVIS
Señoras
Ginecología, Sexología, Psiconeurosis. Consultas: 3-7. Huérfanos 2084.
(GP) 29-3 P.

DOCTORA NAVARRETE
Partos y ginecología. Consultas de 18 a 19 horas. Vicuña Mackenna 215. Teléfono 35912.
(GP) H.O. C.

DOCTOR GALLEGUILLOS
Rayos X, aparato digestivo, hígado, corazón, pulmón. Consultas, 17-18 horas. Alameda 1175, departamento 738. Teléfono 74731. Fuera de hora: 86091.
(GP) H.O. C.

ISIDRO MARTINEZ
Ano, recto, colon. Valentín Letelier 1381, departamento 305. 66961-492664.
(GP) 5-6 P.

PRACTICANTES

REYES CARTER
Tratamientos. Atención permanente. Lo Ovalle 038, Gran Avenida. Paradero 17.
(GP) 30-3 P.

LUIS ALDUNATE
Curaciones, inyecciones, especialista vías urinarias, previa indicación médica. Teatinos 348, fono 60828, cerca Hotel Carrera.

LABORATORIOS DENTALES

[illegible] RAPIDO
Para soldaduras dentales o soldadores finas en general. Pasaje Agustín Edwards 29, oficina 111, entrepiso. Entrada por Ahumada 312. Teléfono 67878.
(GP) H.O. C.

55) JUDICIALES Y LEGALES

PRIMER JUZGADO CIVIL. Resolución ocho marzo presente año concedió posesión efectiva herencia testada Luis Aristía Stephens a Marta Schiell viuda de Aristía, sin perjuicio sus derechos como conyuge sobreviviente.— El secretario. (55) 9, 10 y 13-3 P.

QUINTO JUZGADO CIVIL MAYOR Cuantía amplió posesión efectiva de Pedro Bettancourt en sentido que se concede sin perjuicio derechos cónyuge, Julia Rossi Lillo.— Secretario. (55) 9, 10 y 12-3 P.

PRIMER JUZGADO CIVIL. Resolución veinticuatro noviembre 1955, concedió posesión efectiva herencia intestada Blanca Davidson viuda de Arregui, a Zenia Matilde Filomena Arregui Davidson de Oltremari.— El secretario. (55) 9-3 P.

COMUNIDAD DE AGUAS "POBLACIÓN Mozó". — Juzgado Civil San Miguel. En autos 1.139, constitución comunidad, fíjose en solicitud de don Manuel Ignacio Garrido Garrido, el 15 de marzo próximo, a las 11 horas o las 15 horas si Juzgado funcionare en la tarde, para efectuar comparendo interesados, objeto constituir comunidad, conforme artículo 83, Código de Aguas. Comparendo efectuase este Juzgado, Bandera 385.— El secretario. (55) 9-3 P.

QUINTO JUZGADO CIVIL MAYOR Cuantía concedió posesión efectiva herencia intestada de Braulio Venegas Umaña a Juan Luis, Braulio Gilberto, Aurora Elena, Rosa Inés y Manuel Jesús Venegas Duarte, sin perjuicio derechos cónyuge, Filomena del Carmen Duarte Morgado.— Secretario. (55) 9, 10 y 12-3 P.

PRIMER JUZGADO CIVIL. Resolución seis marzo presente año, concedió, con beneficio inventario, posesión efectiva herencia intestada Isabel Carrera Smith viuda de Ried a Horacio y María Isabel Ried Carrera. Practicará inventario solemne 13 marzo presente año, 10 horas, en mi oficio, Bandera 342.— El secretario. (55) 9, 10 y 12-3 P.

HABIENDO extraviado el vale vista N.o 402/3702, del Banco del Estado, sucursal Estación Central, por la cantidad de $ 1.500, a favor de doña Julia Sandoval, queda nulo por haberse dado el aviso correspondiente. (55) 10-3 P.

QUINTO JUZGADO CIVIL MAYOR Cuantía concedió posesión efectiva herencia intestada de José Francisco Jorge Barros Herrera a Mercedes Herrera viuda de Barros.— Secretario. (55) 11-3 P.

VERIFICACION.— QUIEBRA JORGE Kandalaft.— Quinto Juzgado Civil Mayor Cuantía, a fs. 329, Dolores Huichard Romero verificó crédito por $ 84.000.— Juzgado proveyó: téngase presente.— Secretario. (55) 9-3 P.

POR RESOLUCION TERCER JUZGADO Menor Cuantía Bandera 361, cítase parientes, doña Emma Aida Leiva Valenzuela, audiencia 19 marzo, 16 horas, deliberar rectificación partida nacimiento solicitada.— Secretario. (55) 10-3 P.

QUIEBRA AGUSTIN VIU MANENT. — Tercer Juzgado Civil. Por resolución de 4 de enero de 1956, ordenóse notificar fecha cesación pagos fallido propuesta por Sindico, en día 23 de febrero de 1954.— El secretario. (55) 10-3 C.

PRIMER JUZGADO CIVIL. Resolución seis marzo presente año, concedió posesión efectiva herencia intestada Ramón de Cosio Larreta a María de Cosi Feito, sin perjuicio derechos cónyuge sobreviviente, Virginia Feito Cuervo.— El secretario. (55) 10-3 P.

VERIFICACION.— QUIEBRA SOCIEDAD Vanni Gutiérrez Ltda.— Quinto Juzgado Civil Mayor Cuantía, a fs. 174 Viterbo Gómez Ulloa verificó crédito por $ 416.000.— Juzgado proveyó: téngase presente.— Secretario. (55) 9-3 P.

SEGUNDO JUZGADO CIVIL CONCEDIÓ a Víctor Orlando y Angel Alamiro Sepúlveda Nilo, posesión efectiva herencia quedada fallecimiento don Salvador Sepúlveda Muñoz, sin perjuicio derechos cónyuge, doña Hortensia Nilo. (55) 9-3 P.

55) JUDICIALES, LEGALES

QUINTO JUZGADO CIVIL MAYOR Cuantía concedió posesión efectiva herencia intestada de Teresa Garcés Donoso a Hernán Santiago, Renato Alfredo, Jorge y Osvaldo Bonifacio Vergara Garcés, este último fallecido y representado por José Francisco, María Luisa y Bonifacio Hernán Vergara Vergara, sin perjuicio derechos cónyuge, Santiago Vergara Lois. Inventario solemne practicare 10 actual, 10 horas.— Secretario. (55) 9-3 P.

QUINTO JUZGADO CIVIL MAYOR Cuantía concedió posesión efectiva herencia de Julio Zúñiga Ramos a herederos testamentarios Carlos, Julia Nieves y Silvia del Tránsito Zúñiga Lobos.— Secretario. (55) 9, 10 y 12-3 P.

QUINTO JUZGADO CIVIL MAYOR Cuantía concedió posesión efectiva herencia intestada de Edmundo Wastavino Orsec a Antonia Filomena, Paulina Emilia, María Ester, Edmundo Arnaldo, Guillermo Antonio y Fernando Patricio Wastavino Millas, sin perjuicio derechos cónyuge, María Millas Arenas.— Secretario. (55) 9, 10 y 12-3 P.

QUIEBRA RAMIREZ BUSTAMANTE, Emilio.— Primer Juzgado Civil Mayor Cuantía.— Notificación. Expediente rol 104.822. Solicitud del fallido solicitando se accede al sobreseimiento definitivo de esta quiebra por no haberse formulado oposición a esta petición. Juzgado resolvió: Santiago, marzo tres de 1956. A sus antecedentes. 1 Con el mérito del certificado de filiación y antecedentes agregado y no habiendo comparecido los interesados deduciendo oposición a lo solicitado por el fallido y de acuerdo con lo dispuesto en el artículo 135 de la Ley de Quiebras, se declara que ha lugar al sobreseimiento definitiva solicitado por don Emilio Ramírez Bustamante. Notifíquese esta resolución en la forma que determina la ley. — R. Brigoras T. — Ante Mí, secretario.— El secretario. (55) 9, 10 y 12-3 P.

54) INSTALACIONES

INSTALACIONES eléctricas para industrias, edificios, poblaciones. Presupuestos económicos. Instalador autorizado N.o 2772. Oficina, Cuevas 1470. Fono 51783. (54) 14-3 P.

78) OCUPACIONES RURALES

SEÑORITA titulada estas [illegible] ofrece para colegio [illegible]

RENE BORQUEZ, maestro [illegible] ro, solicita antes del 15 de [illegible] un puesto de maestro [illegible] de 1 plaza, casado, [illegible] hasta $ 3.500. [illegible] fono 89603. [illegible]

79) OCUPACIONES OFICINAS

ABOQUINADOR necesita, [illegible] sa 2098. [illegible]

89) PROPIEDADES VENTA

130.000 vendo sitio: 900 m. [illegible] casas Quintero. 45856. [illegible]

94) REMATES

REMATE. — 21 ABRIL [illegible] horas, ante Segundo Juzgado Civil Mayor Cuantía Santiago, [illegible] primera porción fondo [illegible] ubicado Constitución [illegible] $ 500.000. Precio contado [illegible] 10 o/o. Bases, antecedentes [illegible] ría Juzgado Juicio carpeta [illegible] de Ahorros (Banco del Estado) [illegible] Gregorio Muñoz Rodríguez [illegible] vo.— El secretario. [illegible]

REMATE. — ANTE QUINTO Juzgado Civil Mayor Cuantía, [illegible] tual, 10 horas, tendrá lugar [illegible] propiedad ubicada [illegible] Mackenna N.o 844 al sur [illegible] $ 2.800.000. Demás bases [illegible] cedentes en gestión [illegible] para enajenar "Soro Cortés [illegible] rique y otro.— Secretario. [illegible]

95) RESIDENCIALES

PIEZAS pensión. Bastos [illegible] Huérfanos 1393. [illegible]

97) SASTRERIA

CASIMIRES desde $ 1.500 [illegible] Depósito directo de fábrica [illegible] lazar Avenida Bernardo [illegible] 1155, segunda Libertad. [illegible]

LANERIA nacional, [illegible] nos, extenso surtido, corte [illegible] Precios incomparables, [illegible] nardo O'Higgins 3765, [illegible] tad. [illegible]

102) TURISMO, VERANEO

VERANEE en Llo-Lleo, 1 [illegible] Arzobispo Valdivieso N.o [illegible] 35. Residencial Limoner. [illegible]

Agencia de "La Nación"
ROBERTO CARRASCO ORTEGA
Arturo Prat [illegible]

PINTURAS CERESITA
PRECIOS POR INAUGURACION
APAREJOL .. $ 2.700
"F. N." .. $ 3.500
COLA .. $ 200
BROCHAS de 5/8 x 5 .. $ 720
Pinturas Tarapacá Ltda.
TARAPACA 1137

MINISTERIO DE OBRAS PUBLICAS
DIRECCION DE ARQUITECTURA

Inscripción especial de Contratistas

Llámase a inscripción especial de contratistas para construcción de las Escuel

GUIA DEL ESPECTADOR

TEATROS

BANDERA.— V. y N.: Trece a la mesa.

COUSINO.— Compañía de Revistas Picaresque.

CAUPOLICAN.— N.: Boxeo profesional: Lopiano, argentino, versus Osorio, chileno.

DIEZ DE JULIO.— Compañía de Revistas Burlesque.

IMPERIAL.— V. y N.: Compañía de Revistas Pigalle.

MAEU. — V.: Teatro Bancario: Buena suerte, Dionicio.

OPERA.— Compañía de Revistas Bim-Bam-Bum.

PETIT REX.— V.: Purgante para el sido.

SATCH. — V. y N.: Compañía de sainetes: La gran vía, Don Jacobo Estafavich.

CINES

ALAMEDA. — R.: Al filo de la navaja, Amo a un asesino y Noticiarios.

ALCAZAR.— V. y N.: La fiera del mar.

ALMAGRO.— R.: Beneficio del personal, Yo vendo unos ojos negros, Alvidad, El gran Houdini, Con toda el alma, Marinos para Chile.

ALAMEDA.— R.: La patrulla cobrie, Hombre brava, Hombres sin rostros.

APOLO.— R.: Locuras de primavera, Mujeres heroicas, El mago de los diamantes.

AUDITORIUM. — R.: La eterna novia.

ANDES. — R.: El vengador del más allá, Ocho sentenciados, Criminal a bordo.

AMERICA. — R.: Bela Lugosi y el gorila, King Kong, El gran gorila.

ASTOR.— M. V. y N.: La viuda negra y Not.

AVENIDA MATTA.— R.: El gran gorila, King Kong, Bela Lugosi y el gorila.

BALMACEDA.— V. y N.: Lluvia de estrellas con Raúl Shaw Moreno, Los Peregrinos, Los Caporales y Niks.

BAQUEDANO.— R.: Salvados por un pelo, El rey del barrio.

BLANCO ENCALADA.— R.: Conciencias negras, No hay crimen impune, La noche avanza.

BRASIL.— R.: Conciencias negras, Queremos un hijo.

CARRERA.— R.: La espada sarracena, Tres horas para morir.

CENTRAL.— M., V. y N.: Teodora, Emperatriz de Bizancio.

CERVANTES.— R.: Amor en las calles.

CINELANDIA.— R.: Pecadoras del camino, Cómo se bañan las damas y Not.

CITY.— R.: Río de sangre y Not, Hombre sin rumbo.

COLON.— R.: Los muertos hablan, El tigre, Billetes falsos, Al borde del pecado y Noticiarios.

CONTINENTAL.— M., V. y N.: Hombre sin rumbo.

CLUB DE SEÑORAS.— R.: La octava maldición y El séptimo velo.

DANTE.— M., V. y N.: Hombre sin rumbo y Noticiarios.

DIECIOCHO.— R.: Sinfonía otoñal, Carta a mi amada, El pecado de amar.

EGAÑA.— V. y N.: La bala asesina, La Eva eterna.

EL GOLF.— V. y N.: Hambre de venganza.

EL SALTO.— R.: Sangre y arena, La reina de la opereta, Yo quiero ser hombre.

ESMERALDA.— R.: Pasó en mi barrio, La noche avanza, Flor de cabaret.

FLORIDA.— R.: Los siete pecados capitales.

GRAN AVENIDA.— R.: Tres horas para morir, La espada sarracena.

HOLLYWOOD.— R.: La perversa, De aquí a la eternidad y Rondo.

IDEAL CINEMA.— R.: Tempestad de pasiones y otras dos grandes producciones.

IRIS.— R.: El derecho de matar, El hombre del pueblo, Fotógrafo por accidente.

ITALIA.— R.: Angeles del arrabal, Los ocho sentenciados y Almas de acero.

LA PALMILLA.— R.: Vuelven los García, Los ojos dejen huellas.

LAS LILAS.— V. y N.: Melodía interrumpida y Not.

LIRA.— R.: El hacha sangrienta, No me ofendas, Beatriz, Entre el amor y el deber, El mago de los diamantes.

LIBERTAD.— R.: Adorables criaturas, Los hijos del amor y Noticiarios.

LUX.— C.: 60 segundos de vida, Esclavos de Babilonia y Not.

MAIPO.— R.: Beneficio del personal, Soy charro de levita, Cuatro desconocidos y Agregados.

MANUEL RODRIGUEZ.— R.: Tres horas para morir, La espada sarracena y Agregados.

MARCONI.— R.: El fruto dorado, Hombres o bestias, La novia modelo y Noticiarios.

METRO.— M., V. y N.: Melodía interrumpida y Not.

MIAMI.— R.: El monstruo de la laguna negra, Esclavas de amor.

MINERVA.— R.: La princesa del Nilo, La octava maldición, La última patrulla.

MIRAFLORES.— R.: El valle de la venganza, El amor nació en Paris.

MISTRAL.— R.: Al filo de la navaja, Amo a un asesino y Noticiarios.

MONUMENTAL.— R.: Palabra quemada, A sangre y fuego, El chico atómico.

MUNICIPAL (de Peñaflor).— Descanso del personal.

NACIONAL.— R.: El extraño caso del hombre, Mientras la ciudad duerme, La calle de la muerte.

NACIONAL (de Puente Alto).— R.: La bien amada, Paraíso robado, Los que han de matar mañana, Serial y Noticiarios.

NORMANDIE.— R.: Loca aventura y La ciudad de los malvados.

NOVEDADES.— R.: Pasó en mi barrio, King Kong, El gran gorila.

O'HIGGINS.— R.: Beneficio del personal, Yo vendo unos ojos negros, Con toda el alma, Lágrimas de felicidad, El correo de la muerte.

ORIENTE.— V. y N.: La reunión de los colgados.

PACIFICO.— M., V. y N.: Siempre te he querido y Not.

PRAT.— R.: La alegre casada, Los Hits, La patrulla chiflada.

PALACE OVALLE.— R.: De pilón a picaro, Pasajeros sin pasajes, Cara mitad.

PALERMO (de Puente Alto).— R.: Oro del Caribe, Padre Brown, detective, Quiero que me quieran.

PLAZA.— M., V., S. y N.: El y ella y Not.

PEDRO DE VALDIVIA.— V. y N.: El y ella.

PRINCIPAL.— R.: Noticiarios, dibujos y descriptivas.

PORTUGAL.— R.: Mi amor brasileño, Bela Lugosi y el gorila, No hay crimen impune.

PROVIDENCIA.— R.: Fronteras de contrabando, El superhombre, Dueña y señora.

REAL.— M., V. y N.: Hombre sin rumbo, Noticiarios y Sinopsis.

REGINA.— V. y N.: Por cuatro días locos.

REPUBLICA.— R.: Angeles y piratas, La nave del destino, Mujer sin pasaporte.

RIA.— M., V. y N.: Helena de Troya.

RITZ.— R.: El gran circo Chamorro y Not.

RIALTO.— R.: De corazón a corazón, La ciudad del crimen, Páginas de mi vida.

RIVIERA.— R.: Príncipe de la floresta negra, Los hijos de nadie y Agregados.

ROXY.— R.: Sin miedo y sin tacha y Noticiarios.

ROSA.— R.: Hombres violentos y Una bala en el camino.

SAN ANTONIO.— R.: La ronda y Bajo el cielo de París.

SANTA LUCIA.— M., V. y N.: La fiera del mar.

SANTA ROSA.— R.: Mar eterno, La Lola se va a los puertos, Experimento peligroso y Serial.

SANTIAGO.— R.: Mulata.

SAN MIGUEL.— R.: Criminal a bordo, Ocho sentenciados, Almas de acero.

SAN MARTIN.— R.: El charro inmortal y Not.

SAO PAULO.— R.: Semilla de maldad y Not.

TALAGANTE.— R.: Furia de amor, Señorita Inocencia y Noticiarios.

TOESCA.— R.: Grandes manioobras y La cama.

VALENCIA.— R.: Criminal a bordo, Almas de acero, El vengador del más allá.

VICTORIA.— R.: La conquista del espacio.

VIENA.— R.: La matanza, Entre el águila y la serpiente, Contienda por un imperio, Rondo y Serial.

YORK.— R.: Escudado en la muerte y Not.

LOS 4 HERMANOS SILVA.— Procedentes del norte del país llegaron Los Cuatro Hermanos, acompañados de su representante. Este conjunto, dedicado por completo al estudio profundo e interpretación del auténtico folklore nacional, actuará, en el Casino de Viña del Mar. El trabajo que les espera será intenso por cuanto este grupo formado por cuatro hermanos, deberán cumplir una larga serie de contratos en varios puntos importantes de Chile, comenzando su itinerario en Chillán, donde animarán las fiestas de rodeo que se realizan en esa ciudad.

EL TEATRO EXPERIMENTAL ACTUARA DESDE EL 15 EN LA SALA ATELIER

A partir del próximo 15 de marzo, el Teatro Experimental de la Universidad de Chile realizará presentaciones diarias en el teatro L'Atelier. Abrirá fuegos con un programa de obras nacionales: "Carolina", de Isidora Aguirre, y "Martes, Jueves y Sábado", de Aurelio Díaz Meza, serán las obras de debut. En la interpretación, participan alumnos de la Escuela de Teatro, nuevos actores y figuras consagradas de nuestra escena. Están allí, entre otros nombres, los de María Cánepa, Alicia Quiroga, Mario Lorca, Ramón Sabat, Pedro Orthous y otros. Los precios de las localidades serán de carácter estrictamente popular. Como segundo programa se anuncia uno a base de obras francesas, en el que alternarán los nombres de Molière, Merimée y autores anónimos del siglo XV.

En el intertanto, continúan los ensayos de "Un caso interesante", drama de Dino Buzzati, que será estrenado en el Antonio Varas a comienzos del mes de abril. Con dicha obra quedará inaugurada oficialmente la XVII Temporada de nuestro primer teatro universitario.

CONCURSO Y MATRICULAS

Solo hasta el próximo jueves 15 queda de plazo para entregar las obras que participarán en el certamen dramático auspiciado por el TEUCH. Sesenta mil pesos, como premio único, esperan al vencedor en dicho torneo. Los originales deben ser entregados en tres copias, a máquina, doble espacio, en la secretaría del Teatro Experimental, Huérfanos 1117, 4.o piso, oficina 421, cualquier día hábil, entre las 9.30 y 13 horas, o entre las 15 y 18.30 horas.

Numerosos interesados están ya inscribiéndose para participar en el examen de admisión de la Escuela de Teatro, el que tendrá lugar a fines del mes. Una preparación mínima equivalente al 4.o año de humanidades, edad no inferior a los quince años, una salud apta, son requisitos que se exigen para poder ingresar como alumno en las especialidades de actores, directores o técnicos.

Este año, como en los anteriores, habrá también cursos nocturnos especialmente dedicados a empleados y obreros. La matrícula para ellos será atendida desde el 15 del presente mes.

HOMENAJE A DOS ARTISTAS EN EL TEATRO SATCH

Victoria Sportelli y Mario Fontana, dos de los artistas argentinos que más se han captado las simpatías de nuestro público, serán objeto de una gran función de homenaje y beneficio, el lunes en el Teatro SATCH. Se pondrá en escena el segundo acto de "La Casta Susana" y el exitoso sainete "Don Jacobo Estafavich". Como fin de fiesta actuarán Matilde Broders, Rogel Retes, Manuel Pineda, Teseo Stanchi, Rubens de Lorena, Carmen Salgado, la orquesta argentina "Sucesos", Ricardo Pimentel, Hermanitas Cornejo, Manuel de Mozos y otros.

NUEVOS ELEMENTOS DE BUENOS AIRES AL TEATRO OPERA

Buddy Day, director de la compañía revisteril "Bim-Bam-Bum", ha contratado recientemente en Buenos Aires un escogido número de artistas para su compañía del Teatro Opera.

Entre los artistas que engrosarán al Bim-Bam-Bum, podemos adelantar los nombres de Mario Clavel, Carmencita del Moral, Dalva de Oliveira, y un grupo de jóvenes bailarinas.

Estos artistas debutarían en la revista "Palena de Troya", próximo estreno del Bim-Bam-Bum.

MAS VIVO QUE MUERTO ESTRENARA EL REX

Los admiradores de Dean Martin y Jerry Lewis están de plácemes, ya que la Paramount estrenará el próximo jueves en el cine Rex la comedia en tecnicolor "Más vivo que muerto", donde los estros mencionados realizan uno de sus mejores trabajos cinematográficos. Este film está basado en una obra musical de Broadway, donde Sheree North baila un tema que provocó diversas discusiones entre el público y la crítica de Broadway. Completan el repatro de este film la bella y elegante Janet Leigh y Erward Arnold.

"DESIREE" VA EL MARTES AL GOLF

La historia presenta a Desirée como una gran influencia en la vida de Napoleón. Y es así como el cine ha llevado esta trama, repleta de emoción, ternura y dramatismo al celuloide, en una producción titulada "Desirée". El argumento se basa en la novela escrita por Annemarie Selinko.

"Desirée", con la hermosa Jean Simmons y Marlon Brando, se exhibirá desde el próximo martes en el cine El Golf.

Atractiva historia es "No serás un extraño"

"No serás un extraño", es la cinta que la crítica aplaudió con entusiasmo el pasado año en los Estados Unidos, y que ahora, en fecha próxima, se estrenará en los cines Real, Santa Lucía y Dante, para relatar la conmovedora y apasionada historia de la vida de un médico, y la influencia de su personalidad de las dos mujeres que lo amaron hasta entregarlo todo por él.

Olivia de Havilland, Robert Mitchum, Fran kSinatra, Gloria Grahame, Broderick Crawford y Charles Bickford, son los protagonistas de esta cinta de Artistas Unidos.

ULTIMOS DIAS DE "TRECE A LA MESA"

Para dar paso al primer gran suceso de la temporada de Lucho Córdoba y Olvido Leguía en el teatro Bandera, "Rosalinda y el Gorila", se anuncian los últimos días de la festiva comedia de Marc-Gilbert Sauvajón "Trece a la mesa". El domingo se despedirá el "13", y el lunes retornará toda exitosa, Rosalinda, acompañada de su inefable gorilita.

El próximo estreno de Lucho Córdoba será "El doctor Machuca vuelve de USA", obra que le pertenece.

SEPTIMA SEMANA DE "HELENA DE TROYA"

Sobrepasando a todo lo esperado la espectacular producción del sello Warner "Helena de Troya", ha iniciado en el cine Rex su séptima semana de exhibiciones continuadas y siempre totalmente agotadas por el público espectador que ha encontrado en este film un tema que le agrada, entretiene y emociona.

"Helena de Troya", película que demoró años en ser filmada, con monumentales escenas guerreras y con la poesía de un tierno idilio es interpretada por Rossana Podestá, hermosa actriz italiana y el apuesto Jack Sernas, galán francés. Un selecto reparto ocupa los roles secundarios.

"LA GRAN VIA" Y UN SAINETE OFRECE HOY EL TEATRO SATCH

Una de las zarzuelas más representativas del género chico es sin duda alguna "La Gran Vía", que la Cía. Sportelli-Perla-Fontana presenta hoy en el Teatro Satch, continuando con la programación de éxitos que ha mantenido hasta hoy.- Con esta zarzuela se presenta en programa doble el sainete "Don Jacobo Staffanovich", que ayer obtuviera un gran triunfo en su estreno.

"Aída" con Sofía Loren exhibirá el cine Plaza

El sello Fox se complace en anunciar al público de Santiago que el viernes 16 estrenará en el Cine Plaza, una brillante versión de la célebre ópera de Verdi "Aida", protagonizada por la hermosa y discutida estrella italiana Sofía Loren, en el papel de la princesa etíope. En el papel de Amneris figura Lois Maxwell.

"Aida", versión espectacular de la ópera, presentará además a los más famosos cantantes coros y cuerpo de ballet del Teatro de la Opera de Roma con un millar de figuras secundarias y extras.

FESTIVAL DE "FIESTA LINDA" AL CAUPOLICAN

El próximo domingo, en funciones de vermut a las 6.20 y noche 9.40, se llevará a efecto en el Teatro Caupolicán el gran homenaje despedida de Chile a "Fiesta Linda", de Luis Bahamondes con Carmencita Ruiz.

Con tal motivo la Ilustre Municipalidad de Valparaíso le hará entrega de un valioso pergamino de honor para cumplimentar al popular compositor, por su exitosa y enorme labor en favor del folklore nacional. Actuarán los más destacados artistas nacionales y extranjeros actualmente en Santiago.

RADIO - PROGRAMA DE HOY

CB 57 — AGRICULTURA
7.35 Informativo.
8.30 Agenda.
9.30 Buenos Días, Señora.
11.00 Heraldo Cinematográfico.
13.00 Audición Francia.
14.00 Comentarios Internac.
17.00 Por los Caminos de España.
18.30 Cita con Lucho Gatica.
20.10 Sucesos Deportivos.
22.35 La Araucana.

CB 62 — LA REINA
7.00 Alegre Despertar.
8.00 La Marcha del Mundo.
9.00 Concierto Matinal.
13.00 Música y Construcción.
13.30 Concierto de Gala.
14.30 San Marín Rivas.
16.00 Tardes Selectas.
17.15 La Hora del Rosario.
21.00 Música Selecta.
21.30 Márquesa Preferencia.

CB 66 — CHILENA
7.30 Noticiario.
8.35 La Mujer. ¡Una Artista!
9.30 Ases del Disco.
11.15 Rosa de Europa.
13.00 Concierto.
15.30 Rosa de Broadway.
19.30 Ritmo y Deportes.
21.45 Alejandro Magnet.
22.10 Concierto.
0.10 Resumen Noticioso.

CB 70 — SANTIAGO
8.00 Y Sonó el Despertador.
10.00 Recuerdos Vieja Victrola.
12.30 Salud, Dinero y Amor.
13.00 Solistas Instrumentales.
16.30 Buscando el Favorito.
18.00 Club de Baile.
19.00 Discos y Discófilos.
20.30 Concierto.
21.30 Veladas Musicales.
22.30 Concierto.

CB 89 — BULNES
8.00 Informativo.
9.00 Concierto Matinal.
12.00 Grandes atom. Música.
16.30 Cante con su Favorito.
17.00 Ballables.
18.00 Discomanía.
19.00 Desfile de Novedades.
20.10 La Hora Suiza.
22.05 Verdad del Boxeo Profesional.
24.00 Informativo.

CB 93 — NUEVO MUNDO
7.30 Primer Informativo.
9.30 Para Usted.
10.30 Discoteca del Oyente.
13.45 Ruegen los Motores.
19.00 Crónica de Variedades.
19.30 Clarín de Gloria.
20.30 Radiovisión.
21.30 Radioteatro J. Ugarte.
22.00 Entretelones.
24.00 Triunfos Musicales.

CB 97 — PRAT
7.30 Noticiario.
9.00 Selecciones de EE. UU.
12.00 Almacén de Pedidos.
14.00 Tierra Derecha.
16.00 Recordando a México
18.30 Ronda del Ritmo.
20.30 Sinopsis del Deporte.
21.00 Rincón de Don Nacho.
23.00 Noches de Santiago.
24.00 Informativo Prat.

CB 114 — CORPORACION
7.30 Boletín.
9.05 Album Matinal.
10.30 Rosa de Comercio.
13.00 Carrera de los Exitos.
13.45 Enfoques de Actualidad.
19.30 Noticiario Deportivo.
21.15 Elena Omar.
21.30 Rodolfo Cueto.
22.00 Hermanas Cornejo.
22.30 Shaw Moreno-Peregrinos.

CB 142 — HISPANIA
8.05 Pirineos a Sierra Morena.
10.35 150 Minutos de Exitos.
13.35 Zambra 1956.
14.30 Cartas al Director.
15.35 Pinceladas Españolas.
18.35 Por los Caminos de Chile.
21.05 Galicia en el Aire.
21.45 Noticiario Español.
23.05 Hablemos de España.
0.05 Concierto.

CB 146 — O'HIGGINS
8.00 Al Filo de la Noticia.
8.30 Bar Musical (1a.).
11.30 Dos Voces Amigas.
12.00 Conozcamos nuestro Chile.
13.00 Exposición de Exitos.
21.30 Cancionero de la Radio.
22.00 Bar Musical (2a.).
23.00 Palabras a Media Voz.
23.30 Amable Charla con D. Tupé.
24.00 Buenas Noches...

DESTACAMOS PROGRAMAS DE MUSICA SELECTA:
CB 57: 12, 15 y 22 hrs.
CB 62: 9, 13.30 y 21 hrs.
CB 66: 10, 12, 16 y 22.10 hrs.
CB 70: 12, 15, 20.30 y 22.30 hrs.

TRIUNFAN LOS GRANDES DEL BUEN HUMOR EN LAS REVISTAS MUSICALES DEL "GOYESCAS"

VIRGILIO AZAHARA

LOS GRANDES DEL BUEN HUMOR

Un rotundo triunfo y una demostración de que los artistas de calidad gustan, es lo que está sucediendo con Los Grandes del Buen Humor, cuatro muchachos argentinos que conquistaron su fama en el cine bonaerense y que luego visitaron Chile, donde consiguieron su consagración definitiva. Ahora se presentan en el escenario de Confitería Goyescas, en la nueva petit revista que cuenta con la participación de Rodolfo Cueto, José de Aguilar Granados, Alejandro Lira y Silvio Juvessi, además del ballet Goyescas. Hemos dejado para el último a Virgilio Azahara y su conjunto español, ya que al interpretar "La danza del fuego" ha estado demostrando todas sus condiciones y la justificación de que esté tres meses ocupando el escenario de esta confitería. El público que sabe valorar y que es juez supremo en las manifestaciones artísticas, lo aplaude con un entusiasmo pocas veces visto en nuestros salones.

Convención en Hollywood celebrará la Universal International Films

Como una prueba más de la política global de la Compañía Alfred E. Daff, vicepresidente ejecutivo de Universal Pictures Company y presidente de su subsidiaria extranjera, Universal International Film, anunció hoy día una conferencia mundial que tendrá lugar en Hollywood el 7 de mayo.

A esta conferencia, la primera de su género para la Universal-International, concurrirán los gerentes de las sucursales de todo el mundo, excepto los países de la cortina de hierro, junto con los ejecutivos del Departamento Extranjero y los jefes del estudio y de la organización doméstica.

Además de ver las últimas producciones y discutir nuevas políticas de ventas y propaganda, los delegados extranjeros tendrán una oportunidad de primera mano para familiarizarse con la operación general del estudio. Verán también, en la misma práctica, el desarrollo del plan de la Universal-International para crear nuevos astros y estrellas de origen y atracción universal.

El señor Daff presidirá la conferencia. El gerente general del extranjero Américo Aboaf conducirá las reuniones de ventas.

Esta conferencia internacional en Hollywood es una innovación para la Universal-International que, en años anteriores, reunía en convenciones separadas sus cuatro divisiones extranjeras: Europa, Latino-América, Lejano Oriente y Australia.

INTERESANTE REVISTA TEATRAL DE ARGENTINA

Está en circulación el N.o 13 de la revista "Talía", que se edita por el crítico Emilio Stevanovich, en Buenos Aires. En la portada aparece un retrato de Orestes Caviglia, director (junto a Margarita Xirgú) de la Comedia Nacional Uruguaya.

Del material de esta edición cabe destacar una entrevista al mismo Caviglia. "Apuntes sobre 3 dramaturgos de Vanguardia", crónicas de los diversos estrenos teatrales (tanto profesionales como independientes), un estudio sobre Heinrich Kleist, páginas de cine, música y ballet, etc.

Por último, se publican los primeros tres actos de la obra "El Sombrero de Paja de Italia", en traducción de Pablo Palant. Esta obra será estrenada en Chile a fines de este año por el Teatro Experimental.

"Teodora" film con buen tema histórico

"Teodora", es el título de la película que actualmente se proyecta en el cine Central, constituyendo el éxito de la semana.

Este film, en co-producción franco-italiana, presenta reales escenas, con un colorido y bellezas deslumbrantes, llevando al espectador a sentir de cerca la inquietante historia de esa mujer que de bellerina llegó a ser Emperatriz de Bizancio.

Interpretan los roles centrales de "Teodora", Gianna-María Canale y Georges Marchal.

LOS MEJORES DE CHILE.—

"Fiesta Linda", Carmencita Ruiz, Luis Bahamondes, serán festejados el domingo en el T. "Caupolicán"

En funciones de vermut a las 6.20 y noche 9.40 el próximo domingo será despedido de Chile el popular compositor y la cantante Carmencita Ruiz.— Diploma de Honor le otorgará la Ilustre Municipalidad de Valparaíso.— Nómina de los artistas que actuarán.

¡Echame a correr la bola!

Y un centenar de composiciones más pertenecen al popular compositor porteño Luis Bahamondes. Cantadas por Carmencita Ruiz con el conjunto "Fiesta Linda", han obtenido al aplauso de todos los chilenos y traspasado fama a todos los países sudamericanos.

A divulgar personalmente nuestro folklore parten pronto en triunfal jira por Sud América, el compositor Luis Bahamondes, Carmencita Ruiz y "Fiesta Linda". Con tal motivo se le brindará en el Teatro Caupolicán un atrayente festival de despedida de Chile con los mejores conjuntos folklóricos de Chile y destacados artistas nacionales y extranjeros.

CARMENCITA RUIZ

La Ilustre Municipalidad de Valparaíso le hará entrega de un valioso pergamino de Honor al mérito de la enorme labor que ha desarrollado Luis Bahamondes en favor de nuestro folklore.

Han comprometido su asistencia a las dos funciones del próximo domingo atracciones como Karina; la popular Orquesta Espectáculo "Los Caribes"; Mario Vera, Los Peniques, Petronio Romo, Meche Alonso, Alfredo Fanuele y su orquesta, Jorge Guerrero, Carmencita Rey, Orlando Castillo, Eduardo Aránguiz, Los Flamingos, Gastón Moreno, Magali Busquet, Miguel Angel Yáñez y su Caravana de Radio Yungay; Los Caminantes, María Valdez, Los Chamacos, Alejandro Lira, El conjunto Los Compadres Paleteados integrado por Marujа Ravanal, Segundo Zamora, Juan Arroyo y los Campesinos; Dolores Santelmo, Enrique Balladares, Pedro Mesías, Fernando Alvarez, Susana Navarro, Rubén Zelaya, Nene Donoso, Andrés Gallo, Amelia Muñoz, Hermanas Heredia, Chito Faró, Coraly Díaz, Orquesta Argentina Sucesos, Max Enrique Miranda, Dúo María Inés, Los Huastecos del Sur, Chito Morales y muchos otros más con regalos de discos y fotografías a los asistentes de platea y galería. Las localidades a los precios de $ 200 platea numerada y $ 50 galería, están a la venta desde hoy a las 10 de la mañana.

¡YA VIENE!
"LA HERMANA SAN SULPICIO"
EN COLORES
CON CARMEN SEVILLA, JORGE MISTRAL
MARTES SANTA LUCIA

METRO · LAS LILAS
BANDERA 141 · TELEF. 83361 — PLZA LORETO COUSINO TELF. 43116
3.—, 6.15 y 9.30 P.M. HOY 3.30, 6.45 y 10.— P.M.
Para mayores y menores
3a SEMANA
CINEMASCOPE EN GLORIOSO COLOR
MELODIA INTERRUMPIDA
CON GLENN FORD, ELEANOR PARKER
Localidades numeradas en venta.

TEATRO BANDERA
Cía. Leguía-Córdoba
HOY ULTIMA POPULAR DE "13 A LA MESA"
VUELVE "ROSALINDA Y EL GORILA"
DESDE EL LUNES 12 AL VIERNES 16!

¡UNIFORMES! ¡COLEGIALES!
PARA TODOS LOS COLEGIOS FISCALES Y PARTICULARES ESP. SOBRE MEDIDA.
Anita Horn
ALAMEDA 518

ANTIFACTOR GASCO
COMPRELOS EN EL DEPARTAMENTO COMERCIAL DE LA COMPAÑIA DE GAS
SANTO DOMINGO 1061

Hoy ROXY
¡UN PUEBLO MUERE! SOLO UN MILAGRO DE AMOR PUEDE SALVARLO
JAMES STEWART, RUTH ROMAN, CORINNE CALVET, WALTER BRENNAN
"SIN MIEDO Y SIN TACHA"
("The Far Country")
Technicolor
JOHN McINTIRE · J. C. FLIPPEN · HENRY MORGAN · STEVE BRODIE
MAYORES

SATCH · HOY
VERMOUTH 7 NOCHE 10
CIA. SPORTELLI-PERLA-FONTANA
Programa de gran comicidad
JACOBO ESTAFAVICH Y POR ULTIMA VEZ "LAS CORSARIAS"
MAÑANA, LA ZARZUELA DE LOS RECUERDOS "LA GRAN VIA"
EL LUNES NOCHE
BENEFICIO VICTORIA SPORTELLI - MARIO FONTANA
El segundo acto de la graciosa opereta: LA CASTA SUSANA
GRAN FIN DE FIESTA, tomando parte: Matilde Broders — Rogel Retes — Manuel Pineda — Teseo Stanchi — Ruben de Lorena — Carlos Salgado — La orquesta argentina Sucesos — Ricardo Pimentel y su partenaire Lili Guzmán — Hermanitas Cornejo — Manuel de Mozos, y muchos más.
Localidades en venta para este gran festival

Teatro Principal
HOY Huérfanos 757
CAMBIO DE PROGRAMA A LAS 4 P.M.
Quien llega a las 3 P.M. puede ver dos programas con una sola entrada.
MAGNIFICO PROGRAMA PARA NIÑOS Y GRANDES
"LOS POLVORINES DEL MEDITERRANEO"
ISRAEL, ARGELIA, MARRUECOS, EN INTERESANTE DESCRIPTIVA
CHILE y la ENERGIA ATOMICA
"EL OSO NO PODIA DORMIR" LINDO DIBUJO EN COLORES
"TOM y JERRY"
"CANTINFLAS"
MELODIAS INOLVIDABLES MUSICAL
ADEMAS: LOS ULTIMOS NOTICIARIOS PARAMOUNT, FRANCES Y ESPAÑOL

ULTIMA PAGINA DE ESTA EDICION
Edición de 20 páginas.— Precio $ 25.—

LA NACION

VIERNES 9 DE MARZO DE 1956
SANTIAGO DE CHILE

CULTURA DE LOS PASCUENSES ATRAVIESA POR UNA DE SUS ETAPAS MAS DIFICILES

NECESIDAD DE CAMBIAR SISTEMAS EDUCACIONALES

Declaraciones del Dr. William Mulloy

EL DR. WILLIAM MULLOY, del Departamento de Antropología de la Universidad de Wyoming (EE. UU.), e integrante de la expedición Heyerdahl en Pascua, expone a LA NACION sus opiniones sobre los cambios y estudios culturales que deben implantarse en la Isla para evitar una crisis de profundas proyecciones entre los habitantes de Rapa Nui, la cual terminaría con los elementos tradicionales de ese sistema y colocaría en un permanente plano de desambientación a los nativos. (Foto cortesia del Dr. Luis Strozzi.)

Por ALFREDO HOPPE

Uno de los problemas más graves y fundamentales que se plantea para los isleños de Rapa Nui, es la crisis cultural que deberán afrontar en los próximos años por la penetración violenta de las distintas corrientes civilizadoras que traerá el tráfico aéreo internacional al inaugurarse la cancha de Mataveri.

Desgraciadamente, hasta ahora, muy poco se ha hecho para incorporar a los pascuenses al medio de la cultura de Chile continental, por cuanto los planes pedagógicos en este sentido no son completos ni los maestros han sido preparados para desarrollar una labor de naturaleza semejante.

En encuestas que realizamos entre numerosos niños, pudimos apreciar que poseen una idea bastante vaga de lo que es el resto del país, sus tradiciones, su historia, costumbres, etc., no porque la enseñanza que impartieron las religiosas haya sido deficiente, ni menos los grandes y positivos esfuerzos del profesor Lorenzo Baeza, quien tuvo la visión de escribir un Silabario, una gramática y un diccionario castellano-pascuence, sino porque el largo período de desconexión con Chile continental, la falta de elementos para la instrucción y las dificultades de compenetración del nativo en cuanto a las formas de vida nacionales, hacen que este problema tenga caracteres realmente serios.

El mismo fenómeno es dable observar en el resto de la población, y más acentuadamente todavía en las mujeres. Se necesita un profundo y prolongado estudio, hecho por especialistas, para determinar las causas de esta situación y tomar las medidas inmediatas que conduzcan gradualmente a subsanar esta crisis.

Desde luego, es imposible que sólo dos maestros primarios puedan atender la instrucción de 160 niños que actualmente asisten a clase, repartidos en cinco cursos. El hecho de que los educandos en general tengan enormes dificultades para aprender matemáticas, hace necesario que un sólo profesor tome la enseñanza de este ramo. Huelga todo comentario si se trata del caso de la enseñanza del castellano, pues a cada paso nos encontramos con tropiezos para darnos a entender sobre cuestiones simples, de sentido común. De aquí la gran dificultad que existe para recoger leyendas y tradiciones isleñas entre las personas mayores de cuarenta años, y pasando al otro extremo, los niños menores de diez años también presentan el mismo cuadro cultural, a pesar de tener en ambos casos una inteligencia bastante desarrollada. El niño sabe leer, pero su comprensión bien puede reducirse apenas al treinta por ciento de la materia.

Las autoridades educacionales, a nuestro juicio, deberían, ante todo, aumentar la dotación de maestros y editar las obras que dejara el profesor Lorenzo Baeza, único camino para empezar a corregir este serio problema de Pascua.

En resúmen, el progreso cultural hasta hoy en la Isla, deja mucho que desear.

DECLARACIONES DEL DOCTOR WILLIAM MULLOY.— Este problema fue consultado al profesor doctor William Mulloy, del Departamento de Antropología de la Universidad de Wyoming, quien integra la expedición Heyerdahl, manifestándonos al respecto: Por ahora sólo podemos prever por falta de estudios que tratan de la cultura antigua de Pascua, entre otros, los de Metraux y del padre Sebastián Englert, pero ninguno que analice la situación cultural de hoy en la Isla. Esto es indispensable hacerlo de inmediato, porque con el futuro movimiento aereo habrá una mayor y acelerada transculturización en los próximos diez años, y los cambios serán, desde luego, muy profundos. No podemos compenetrarnos de la evolución mental del pascuence si no fijamos su relación actual con el pasado, y con las mutaciones que experimentará a partir de esta fecha. Esta tarea tiene que cumplirla un etnólogo, y para él existe un ilimitado campo de actividades en este rubro, pues ahondará en lo histórico enseñando la evolución del nativo a formas modernas de pensamiento y acción, sin lesionar los caracteres de su cultura tradicional.

Agrega Mulloy, que si los pascuences atraviesan ahora por un período difícil, el futuro será muchísimo más si consideramos el simple hecho que en la actualidad deben cambiar sus productos para tener lo indispensable de su sustento diario; en cambio, después, y a breve plazo, necesariamente, tendrán que realizarse las transacciones a base de dinero como medida de su esfuerzo. Esto implica un cambio profundo que no será aceptado de buenas a primeras. Así como éste, hay muchos elementos de la cultura occidental que caerán sobre ellos de manera muy fuerte, cuyas proyecciones no podemos prever por falta de antecedentes básicos, ya que los conceptos actuales difieren apreciablemente de los antiguos, y éstos a su vez, tendrán una abismal separación con los del futuro. En el fondo, según mis observaciones, los isleños de hoy no saben concretamente cuál de las dos formas de vida y tradición es la correcta: si la de sus antepasados o la presente. Esto agrava más el problema, pues viven entre dos culturas asimiladas muy superficialmente. La ventaja del presente es que sus preceptos morales sirven de freno a desbordes que podrían tener consecuencias muy serias, pero no sabemos cómo actuarán cuando nuevas normas impongan cambios tan violentos con costumbres casi opuestas a las aceptadas en estos tiempos.

INVESTIGACION ETNOLOGICA.— Por esto insisto científicamente —dice Mulloy— que es ineluctable estudiar a fondo las condiciones culturales que aún subsisten, a fin de tener un cuadro básico amplio para el mañana. Desde luego, con el mayor respeto y por el alto aprecio que le profeso a Chile, me permito sugerir que el Gobierno ayude a los nativos a acomodarse a las nuevas condiciones que están próximas a producirse. El primer paso es la investigación etnológica a la que le doy un carácter de extrema urgencia, y debe realizarse por antropólogos de vasta experiencia y formación científica. Estimo que por lo menos estos especialistas deberían permanecer un año investigando en Rapa Nui con el objeto de completar una descripción sólida en los aspectos de moral, cultura material y organización social.

LOS PROBLEMAS SOCIALES.— Así podrá guiárseles hacia el terreno de trabajar por un salario y tener también responsabilidades en cuanto a sus situaciones como propietarios de la tierra que laboran, ya que ahora existe la creencia de que el complejo familiar es el que otorga el derecho común a la propiedad, y la idea de la posesión individual no se comprenda ni siquiera, en muchos casos se conciba por estas gentes.

Problemas muy parecidos al de Pascua tuvo mi país al tomar posesión de algunas islas polinésicas, pero con la colaboración de los antropólogos, que prestaron una ayuda decisiva, se salvaron situaciones tan graves como las de Rapa Nui. Hay que señalar, expresa Mulloy, que el nativo en sí mismo vive en el momento, sin proyección individual hacia el futuro. Es por este flanco donde empieza la desmoralización y la crisis de los cimientos tradicionales de sus costumbres. Hay que evitar las confusiones en las mentes de estos hombres, principalmente cuando los asuntos sociales empiecen a abrirle nuevos senderos.

El Rostro del día

Doctora señora Erna Mahn, vicepresidenta del V Congreso de Mujeres Médicos, que se celebra en Santiago.

Efemérides de hoy

9 DE MARZO

1451.—Nace Américo Vespucio.
1661.—Muere el Cardenal Mazarino.
1887.—Valparaíso logra títulos de ciudad.
1914.—Se pierde el teniente Bello.
1917.—Muere Don Ramón Angel Jara.
1938.—Homenaje a don Ismael Unduriaga.
1936.—Muria Jean Patou.
1936.—Cesaba el fuego en Etiopía.
1946.—Incendio del "Queen Mary".

NACE AMERICO VESPUCIO. — En Florencia nacía Américo Vespucio, quien gracias a un cartógrafo alemán había de dar su nombre a nuestro Continente.

Recibió una educación esmerada, especialmente en matemáticas, física, astrología, historia, geografía y cosmografía. Es decir, aprendió cuanto necesitaba en la época para ser un gran navegante.

Conoció a Colón, lo ayudó a preparar su segundo viaje y luego hizo cuatro viajes por su cuenta, dos al servicio de España y dos al servicio de Portugal.

Fue el descubridor del Brasil.

Sostuvo que lo descubierto por Colón y por él, no eran las Indias sino otras tierras.

MUERE EL CARDENAL MAZARINO. — El Cardenal Mazarino, es uno de los dos Cardenales que mandaron en Francia desde tiempos Luis XIII.

Italiano de modesto origen, sirvió primero al Papa y luego en Francia siendo favorito de Ana de Austria.

Gobernó sin control a dicho país.

Aficionado al lujo hizo construir el Palacio Mazarino, lleno de espejos, de Venecia, que tal vez fueron origen de la muy recargada y de mal gusto galería de los Espejos de Versalles.

Al morir dejó al Rey su cuantiosa fortuna de más de 40 millones de libras y un consejo mucho más valioso que hizo la gandeza de Francia: "Majestad, no tenga Ud. nunca un Primer Ministro".

Entonces Luis XIV declaró: "El Estado soy yo".

VALPARAISO LOGRA TITULO DE CIUDAD. — Valparaíso lograba título de ciudad, llamándose la muy noble y leal ciudad de Nuestra Señora de las Mercedes de Puerto Claro. Tal merced le llegaba muy tarde, pues había sido fundado en 1544 y declarada Plaza Militar en 1682. Misiá Mercedes María del Solar, la gratificó con unos versitos, felizmente muy olvidados.

SE PIERDE EL TENIENTE BELLO. — Don Alejandro Bello, teniente del Ejército y aviador, se perdió en esta fecha. Hasta hoy sus restos no han podido ser encontrados. Fue el segundo mártir de la aviación chilena.

MUERE DON RAMON ANGEL JARA. — Don Ramón Angel Jara, turo fazm de gran orador, literato y poeta. Sobre este último reproducimos un fragmento del poema "El Puma" que permitirá juzgar muy acertadamente sobre el género de su inspiración:

"Y se harta con su carne sonrosada y sabrosa:
los pechos, las entrañas y todo el corazón:
después se lleva el resto, el que cubre con ramas,
a veces todas secas y otras veces en flor".

Aparte de otras "pecata minuta", como dice la Iglesia, fue un notable prelado. Nacido en 1852, de modesta familia, se hizo notar desde pequeño por su talento. Viajó a Europa y Asia visitando especialmente Roma y Jerusalén.

Fue el fundador de la Gratitud Nacional. En la Casa de Purísima estableció el "Asilo de la Patria".

En su tiempo gozó de merecido prestigio por su bondad, su patriotismo, sus dotes de orador y su cultura.

HOMENAJE A DON ISMAEL UNDURRAGA. — El Senado rendía homenaje a don Ismael Undurraga, senador recientemente fallecido.

MORIA JEAN PATOU.— Los diarios traían la noticia de la muerte de Jean Patou, uno de los amos indiscutidos de la moda femenina francesa. Varias damas, muy compungidas, le dedicaban artículos.

CESABA EL FUEGO EN ABISINIA.— Cesaba el fuego en Abisinia con el triunfo de Italia.

INCENDIO DEL "QUEEN MARY".— A los diez años de haber competido con el "Normandie, por la Cinta Azul del Atlántico, el mayor de los barcos ingleses se incendiaba.

¿QUE PAISAJE?— Frances Lansing se llama la despampanante belleza que actúa en la Paramount Pictures Corporation y que aparece en la fotografía, tomando plácidamente un baño de sol. Frances, que es una prometedora estrellita de la Paramount conoce sus encantos y, por ello, sonríe picaramente cuando el fotógrafo dispara su Leica, para fotografiar el ondulante paisaje de su cuerpo. (Copyraight.)

LAS TRIBUS DE ASSAM SE COMIERON AL FAMOSO "HOMBRE DE LAS NIEVES"

NUEVA DELHI, (ANSA).— Si las tribus montañesas de Assam han matado en realidad el famosísimo "Hombre de las nieves", como afirman ciertas versiones traídas por un grupo de periodistas que visitó la zona, lo más probable es que se lo hayan comido. Esta es la impresión que reina en Nueva Delhi. El referido grupo de periodistas regresó de una expedición a las estribaciones del Himalaya asegurando haber escuchado entre los nativos de la región la historia de la cacería y muerte de un extraño ser muy parecido a un hombre que tenía casi tres metros de estatura, la piel clara y carecía completamente de pelos. Todo el mundo ha creído ver en la fantástica criatura al legendario "Hombre de las nieves", que se dice habita (o habitaba) en las alturas heladas de la gigantesca cordillera. El Ministro de Defensa del Gobierno hindú ha ordenado a las tribus montañesas que, de ser verdad que lo han cazado, conserven el cuerpo para su posterior entrega a una comisión científica.

Terminó el rodaje de "Te estoy esperando"

ROMA.— (ANSA).— Ha finalizado ya el rodaje de "Testo aspettando" ("Te estoy esperando"), basado en la canción homónima de Tito Manlio. El film, interpretado por la conocida cantante napolitana María Paris, junto con Rosario Borrelli, Peter Trent, Beniamino Maggio y Giulia Melidoni, narra la historia de dos hermanos enamorados de la misma joven. Después de una serie de dramáticas alternativas, uno de ellos emigra, en tanto que el otro desposa a la mujer amada.

UNA ESPOSA FUE A BUSCAR A SU ESPOSO EN LA LEGION EXTRANJERA

MILAN, (ANSA), Margot Prestipino, de 32 años, natural de esta ciudad, ha logrado encontrar a su marido, después de larga búsqueda, nada menos que en la Legión Extranjera. La animosa mujer pudo averiguar en sus investigaciones dónde se encontraba su cónyuge y allá se largó, junto con una hijita de ocho años. En Sidi bel Abbes, norte de Africa, ubicó el esquivo y pudo convencerlo de que volviera al hogar. Pero desgraciadamente todavía no será posible: el hombre tiene un contrato por cuatro años con la Legión, y tendrá que cumplirlo íntegramente.

No es la primera vez que Margot Prestipino tiene que salir en busca de su marido, y lo encuentra. En septiembre de 1943 fue tomado prisionero por los alemanes y llevado a un campo de concentración en Austria. La esposa logró ubicarlo y compartió con él su dura suerte hasta el final de la guerra.

¿Qué pasa en España?

Crónica al margen de los sangrientos acontecimientos de Madrid. A más de la destitución de los Ministros del Movimiento y de la Educación Nacional, Raimundo Fernández y Joaquín Ruiz, varios dignatarios de la Universidad serán víctimas también de la falangista.

MADRID, A. F. P. (Intercontinental).— (Por Edmundo Barco).— "Una pelea de señoritos..." Esta opinión, expresada martes por un transeúnte anónimo, traduce mejor que nada la indiferencia de la gran masa de los españoles ante los sangrientos incidentes acaecidos en el barrio universitario de Madrid.

Por cierto que si no hubiese habido sangre en las calles madrileñas, lo más probable es que la prensa, falangista o no, hubiese sido invitada a silenciar el suceso.

En verdad, la existencia, evidenciada por tales incidentes, de una crisis en el seno de los círculos intelectuales de la capital, que parece afectar peligrosamente la unidad de la propia Falange —partido único y oficial del régimen— no constituye de por sí una razón suficiente como para hablar de subversión.

Además, los disturbios de que fue teatro la capital, no pueden darse cuenta, no tuvieron gran repercusión en provincias, a pesar de algunas manifestaciones esporádicas de estudiantes en Sevilla y Valencia.

Sin embargo, no hay que subestimar la influencia que ejerce la Universidad en España, donde los estudiantes, tradicionalmente turbulentos, y quizás menos frívolos que en otros países, aparecen a menudo a la vanguardia de los grandes movimientos políticos.

Ahora bien, en lo que se refiere al actual conflicto, los intelectuales liberales —algunos de ellos tránsfugas de la Falange— y monárquicos, se enfrentan con las centurias de la Falange oficial y burocratizada, cabe tener en cuenta que su carácter es más bien filosófico que social.

A tales elementos cabe también sumar otro aspecto sumamente particular: el de la lucha entablada, en distinto plano, entre intereses creados y ambiciones noveles.

El eco de esta crisis en una nación que sigue obsesionada por la guerra civil ha sido, al parecer, bastante reducido, sobre todo en lo que atañe a la masa obrera cuyos intereses no están en juego. Por lo demás, es probable que el aspecto constitucional de una lucha entre partidarios y adversarios de la restauración de los Borbones, no ofrezca al gran público de la península suficiente motivo para desatar sus pasiones.

Pero la semana pasada, hubo sangre falangista en una calle de Madrid y el hecho fue consignado al día siguiente en primera plana por los periódicos.

Es posible que en esta circunstancia existiesen gérmenes de nuevos incidentes, pero la breve detonación de un disparo de mano desconocida ha rezagado al segundo plano el fondo de la querella.

Gravemente herido en la cabeza por una bala de pistola, salvado por milagro, tras dos intervenciones quirúrgicas, de una muerte inmediata, el joven Miguel Alvarez, miembro de las fuerzas de choque de la Falange, conocidas bajo el nombre de "Guardia de Franco", agoniza desde el 9 de febrero en una clínica de la ciudad universitaria, y su cuerpo, débilmente agitado por los postreros sobresaltos de la vida, se convirtió, el martes por la noche, en el símbolo, terriblemente frágil, de una tregua de armas.

Pese a las consignas de moderación, a los llamamientos a la sangre fría y a la disciplina lanzados por el órgano falangista "Arriba", a despecho de las primeras y draconianas sanciones que, por lo demás, conciernen sobre todo a antiguos camaradas del "Movimiento", los militantes falangistas no han recobrado la serenidad al término de un fin de semana cargado de amenazas.

Heridos en su carne, e inquietos por una evolución política que amenaza a su movimiento como inspirador de la "Revolución nacional", los falangistas querrían lograr del Gobierno, no sólo una represión más espectacular, sino mejores garantías respecto al porvenir de la Falange.

Mientras el Gobierno proclamaba un estado parcial de excepción, y mientras se procedía a las primeras detenciones o revocaciones ,se han proferido sordas amenazas.

Ante la clínica de la Concepción, a la que acuden los visitantes oficiales para ver al moribundo Miguel Alvarez, los miembros de la "Guardia de Franco" montan la guardia con graves rostros, temiendo sin duda que, llegado el caso, puedan "subtilizarles" por razones de Estado a su nuevo mártir que, trágica coincidencia, cayó en el aniversario de la muerte de Matías Montero, símbolo del estudiante caído.

En el bando opuesto, las numerosas detenciones, efectuadas al amparo de la ley excepcional que se ha [illegible] —entre otras las del [illegible] cenarista de "Muerte [illegible] clista", Juan Antonio [illegible] acuado de simpatizantes [illegible] distas", que fue deteni[illegible] vincias mientras rodaba [illegible] teriores de su nueva [illegible] han mermado el entusiasmo [illegible] los comienzos, sobre todo [illegible] los liberales, incitándolos [illegible] prudencia.

Los cabecillas entre[illegible] puestos, se ocultan por [illegible] las represalias.

De estos últimos, algunos han desaparecido "misteriosamente", según parece, camino de [illegible] tera. Uno de ellos, [illegible] decano de la Facultad [illegible] recho, don Manuel López [illegible] revocado el pasado [illegible] que habría penetrado [illegible] cia.

Se cree también que [illegible] natarios de la Universidad [illegible] de los menos conocidos [illegible] ofrecidos en holocausto [illegible] de los falangistas en [illegible] el Rector don Pedro [illegible] tralgo, antiguo miembro [illegible] Falange. Este último [illegible] opiniones liberales [illegible] nocidas, habría sido [illegible] ma, ofrecido su dimisión [illegible] bierno hace unos meses [illegible] renuncia no fue aceptada.

Dícese que el gesto [illegible] tendía a llamar la atención [illegible] las autoridades acerca [illegible] plosivo" estado de [illegible] cundia entre la juventud [illegible]

¿Tendrá que abandonar [illegible] de la explosión el poder [illegible] ocupaba desde 1951?

Eso es lo que se pregunta [illegible] la Universidad, cuyos [illegible] sido suspendidos [illegible] orden.

Por el momento, [illegible] cil determinar las [illegible] ciones de un Gobierno [illegible] súbita crisis del 9 de [illegible] cogió, por cierto, [illegible] te desprevenido.

¿En qué medida [illegible] neral Franco ha [illegible] representantes de [illegible] que él mismo contiene [illegible] nadie?

Es difícil preverlo [illegible] instantes. Se ha dicho [illegible] de el pasado viernes [illegible] mado la atención del [illegible] acerca de la eventual [illegible] ción de los recientes [illegible] universitarios por parte [illegible] elementos clandestinos [illegible] tido Comunista. Dicha [illegible] tancia habría sido [illegible] cluso en el Consejo [illegible] tros, con miras a [illegible] estado de excepción y [illegible] sión durante tres meses [illegible] beas corpus" español.

Pero la actitud de la [illegible] Falange y en particular [illegible] tación que puede tener [illegible] en ella, de influenciar [illegible] riamente a todas las [illegible] la disciplina, a su jefe [illegible] quizás se transformen [illegible] en el factor determinante [illegible] política del régimen [illegible] las fuerzas confusas que [illegible] frentan en la actualidad.

Según parece, [illegible] menos propensión ofrecen [illegible] dejarse desviar de [illegible] que conduce en línea [illegible] cia la monarquía, [illegible] que un sector de la Falange [illegible] ca se dio mucha prisa en [illegible] le.

TRES PLANTAS NUCLEARES HABRA EN AMERICA LATINA

NUEVA YORK.— Las empresas industriales han respondido a la licitación abierta por la Empresa American and Foreign Power para la construcción de tres plantas electro-nucleares que se construyen en tres países de la América Latina.

El presidente de la citada Empresa, Henry B. Sargeant, manifestó que los resultados de estas licitaciones "habían sido muy halagadores y demuestran el interés que existe en el mundo de aplicar la energía nuclear a fines industriales".

"Seis empresas manufactureras de los Estados Unidos han presentado sus planos para la construcción de estas plantas electro-nucleares. Estos planos serán estudiados por la Empresa Ebasco Services, subsidiario de la firma Ebasco International Corporation, la cual deberá seleccionar los más aceptables.

El señor Sargeant informó que, a pesar de que la American and Foreign Power está estudiando las posibilidades y ventajas de varios proyectos presentados por varias empresas, un solo constructor será escogido para que fabrique tres plantas electro-nucleares idénticas.

"Al llegar a una decisión final para la compra de estas tres plantas electro-nucleares", declaró el señor Sargeant, "la American and Foreign Power ha tomado la iniciativa de tratar de demostrar cómo las empresas privadas, sin ningún subsidio del Gobierno, pueden participar directamente en el programa propuesto por [illegible] dente Eisenhower de [illegible] energía atómica para [illegible] cíficos".

Las plantas en cuestión [illegible] drán una capacidad [illegible] kilóvatios cada una y [illegible] taladas en tres países [illegible] América Latina, cuyos [illegible] no se ha anunciado [illegible]

DE TODO el MUNDO

EL VERSO.—

Sólo tú, noche profunda,
me fuiste siempre [illegible]
noche misterios[illegible]
noche muda y [illegible]
que en la quietud de [illegible]
guardas tu inmensa [illegible]
M. A. Vu[illegible]

EL VERSO.—

¡De todo te olvidas! Ahora
aquí, sobre el piano que [illegible]
un poco de tu alma de [illegible]
un libro vedado, de [illegible]
Ven, llévate el libro, [illegible]
de lux y de canción. [illegible]
¡Dejar tus amores ahí [illegible]
De todo te olvidas [illegible]
[illegible]