Esta noche empieza Torneo Latinoamericano de Boxeo

Son los mejores pugilistas de Argentina, Brasil, Perú, Uruguay y Chile

ESTA NOCHE, en el cuadrilátero del Caupolicán, se dará comienzo al Vigésimosexto Campeonato Latinoamericano de Boxeo Aficionado, organizado por la Federación Chilena de este deporte. Se trata de una competencia de importancia sudamericana, en la que intervienen los mejores pugilistas amateurs de Latinoamérica, en representación de cinco países: Argentina, Brasil, Chile, Perú y Uruguay. Todos, con excepción de Brasil que ha venido sin defensores en las dos categorías altas, se presentan con equipos completos. En la tarde de ayer, justamente, llegó a nuestra capital la delegación brasileña, que fue la última en estar en Santiago. Ella está formada por los siguientes boxeadores: Alipio de Souza, mosca; Osmar Crosevilha, gallo; Acyr Sereno, pluma; Sebastián Nascimento, liviano; Celestino Pinto, mediomediano ligero; J. Oswaldo Azunção, mediomediano; Fernando Barreto, mediano ligero, y Abraham de Souza, medianero.

LOS CAMPEONATOS Latinoamericanos de Boxeo, que primitivamente —y antes de la fundación de la Confederación Latinoamericana de Boxeo— se llamaban sudamericanos, se han efectuado oficialmente en 25 ocasiones, pero se han realizado también en tres

(A la página 2, N.o 24)

TIEMPO PARA SANTIAGO:
BUENO AUMENTO DE LA NUBOSIDAD
TEMPERATURA DE AYER:
MAXIMA: 23.5 grados C. a las 14 horas 30 minutos.
MINIMA: 8.6 grados C. a las 6 horas 40 minutos.
El Sol saldrá a las 7 horas 23 minutos, y se pondrá a las 17 horas 55 minutos.— La Luna saldrá a las 15 horas 42 minutos, y se pondrá a las 4 horas 51 minutos del día 11.
Fase: Luna llena el día 13.

LA NACION

AÑO XLI — VIERNES 10 DE MAYO DE 1957 — SANTIAGO DE CHILE — PRECIO: $ 30.— N.o 14.401

EDICION DE 16 PAGINAS

CRONICA	Págs. 1, 2 y 3	PROVINCIAS	Pág. 10
REDACCION	4	DEPORTES	11
POLITICA	5	TURF	12 y 13
POLICIA	6	TEATROS	13 y 15
SOCIAL	7	CLASIFICADOS	14
CABLES	8 y 9	MAGAZINE	16

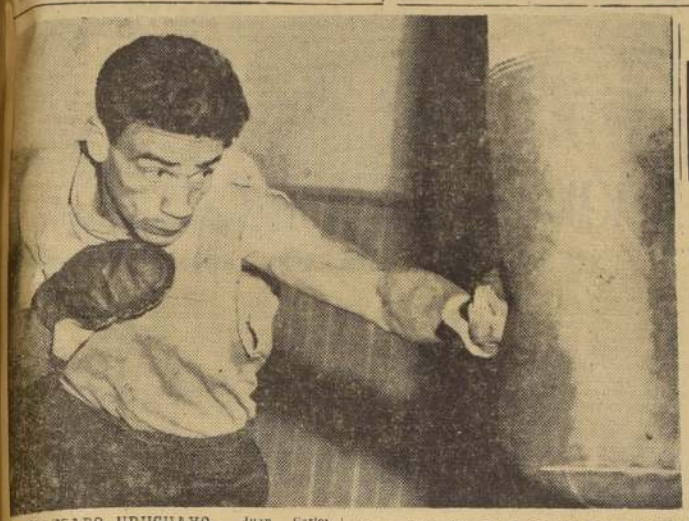

...ESADO URUGUAYO.— Juan Carlos Comini, representante del Uruguay, en esta categoría, y un boxeador que llega muy prestigiado al campeonato que se inicia hoy, en el ring del Teatro Caupolicán, con la participación de los mejores pugilistas de Argentina, Brasil, Uruguay, Perú y Chile.

Anuncia el Ministro del Interior:

Modernización de los Servicios Telefónicos

Invitado a Chile alto dirigente de la American Telephone and Telegraph

"Es necesario darle un corte definitivo al problema de los teléfonos", dijo ayer en la tarde el Ministro del Interior, don Jorge Aravena Carrasco, en su habitual audiencia a los periodistas. Y agregó: "He conversado con el señor Demetrio Peña Viel, gerente de la Compañía de Teléfonos, con el objeto de que venga a Chile un alto dirigente de la American Telephone and Telegraph, de la que es subsidiaria la Compañía Chilena de Teléfonos, para solucionar el problema de una vez".

Luego, el Ministro señor Aravena dijo:

"Este problema no admite demora. Con un dirigente norteamericano se arregla todo de una vez, en una reunión con asistencia del Presidente de la República, y nada de comisiones. Las comisiones sólo sirven para demorar las cosas".

INICIATIVA DE INTERES.— El Ministro dijo también que tenía en su poder un informe, en el que se proponía la creación de una nueva Compañía de Teléfonos, o de "una organización mixta", que se capitalizaría con moneda chilena, y que podría ser la solución total al problema.

"Miren —declaró, tomando el informe—, se proponen la creación de 186.100 nuevas líneas de teléfonos. Si se organiza una sociedad anónima, en que cada usuario debe suscribir acciones por valor de 70 mil pesos, se tiene un total de 11 mil 627 millones de pesos. Si se aplica la misma cuota de acciones a los actuales tenedores de servicio, se reunirían otros 6.533 millones 550 mil pesos, lo que da un total de 18.160 millones 550 mil pesos. Y el nuevo servicio costaría nada más que 15.800 millones de pesos. Como ustedes ven, la proposición que se hace en el informe que estoy estudiando es perfectamente factible. Además, se agrega que se podría instalar en Chile una fábrica de material telefónico".

El señor Aravena señaló también que se está hablando en Chile de la instalación de televisión, pero que ello era imposible, pues el funcionamiento de plantas televisoras exige el uso de cables telefónicos, que la Compañía Chilena de Teléfonos no tiene.

MATERIAL ANTICUADO.— "En esta forma —agregó el Ministro—

(A la página 2, N.o 23)

POSIBLE TRIUNFADOR. — En primer término, Carlos Lucas, de Chile, tercer campeón olímpico, y que debuta esta noche en el Torneo Latinoamericano de Boxeo, enfrentando al peruano Raúl Arézalo, en un match en donde las mayores posibilidades están, según los antecedentes, en favor del púgil local. A la derecha, el campeón Gregorio Peralta, de Argentina, de la misma categoría de Lucas y cuyo máximo es de 51 kilos.

Chile construirá obras portuarias en Arica para Perú, de acuerdo con Tratado de 1929

Línea americanista seguida por el Gobierno de Chile

LOS TRABAJOS FUERON ANUNCIADOS POR EL JEFE DEL ESTADO EN SUS MENSAJES AL CONGRESO NACIONAL

N. de la R.— La construcción de obras portuarias en Arica, para el servicio del Perú, no es sino el cumplimiento, por parte de Chile, del artículo 5 del Tratado de 1929, y que se aviene con el criterio político internacional enunciado por el Presidente de la República, Excmo. señor Ibáñez, quien en su Mensaje al Congreso, el 21 de mayo de 1953, dijo:

"Nuestro campo de acción inmediato es América, empezando por los países limítrofes. De ahí los acuerdos suscritos con el Gobierno de Bolivia, resumidos en la Declaración de Arica. El mismo propósito ha animado las negociaciones con Argentina reproducidas en el Acta Solemne que suscribiera con el Presidente de la nación hermana. Igual razón nos ha movido a activar, junto con el Gobierno del Perú, el cumplimiento de las cláusulas y disposiciones pendientes del Tratado de Lima del año 1929".

Esta línea política americanista del Gobierno chileno fue reafirmada en el Mensaje del

(A la página 2, N.o 27)

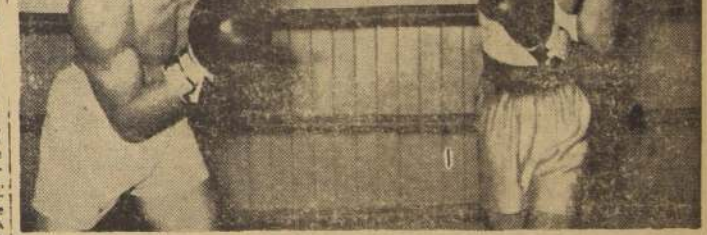

ARGENTINOS. — Farid Salim (peso mediano) y Ricardo González (peso pesado), valores en los cuales la representación transandina tiene cifradas grandes esperanzas. En esta categoría, Chile presenta nada menos que al vicecampeón olímpico, Ramón Tapia.

...ACIENDO GUANTES. — Ayer fue el último día de guantes de los púgiles que pelean hoy y de trabajo interno para aquellos que actúan más adelante. Entre éstos figuran los argentinos Salim (mediano) y Francisco Gelabert (mediomediano). Se calcula, [illegible] el [illegible] mo reinante, que esta noche se hará estrecho el Teatro Caupolicán, escenario del Campeonato Latinoamericano de Boxeo.

NUEVA REUNION DE LA COMISION MIXTA CHILENO - BOLIVIANA

Ayer se efectuó una nueva reunión de la Comisión Mixta Chileno-Boliviana de Límites, que presiden el general don Gregorio Rodríguez Tascón, de Chile, y don Antonio Mogro Moreno, de Bolivia. En esta ocasión, las Subcomisiones Mixtas aprobaron el plan de trabajo que se desarrollará en el terreno en la próxima temporada. En esa oportunidad, se efectuarán labores de nivelación, reconocimiento, determinaciones astronómicas, revisión de hitos y trabajos topográficos.

Los miembros de la Comisión Boliviana de Límites —luego de asistir a la reunión plenaria de mañana viernes— se dirigirán el sábado en automóvil, a Viña del Mar, para regresar el domingo a la capital. El sábado, por otra parte, serán agasajados con un almuerzo ofrecido por la dirección de la Escuela de Caballería de Quillota.

Suspenden íntegro de imposiciones para la jubilación de la mujer

Se han dado instrucciones a los Oficiales del Presupuesto, de las distintas reparticiones fiscales, para que suspenden, por ciento veinte días, el descuento de aportes de las funcionarias, relativos a la jubilación de la mujer a los 25 años de servicio.

La circular enviada al respecto se basa en un decreto dictado por el Ministerio de Salud, que establece se suspenden por 120 días los efectos del decreto 907, del 23 de octubre de 1956, que reglamenta la jubilación de la mujer a los 25 años de servicios, con el objeto de hacer un nuevo estudio sobre los cálculos actuariales que determinaron las imposiciones que dicho personal debía efectuar. En consecuencia, no procede, por el momento, efectuar ningún descuento adicional de imposiciones para dicho objeto, al personal femenino de la administración pública.

El Ministro Aravena irá a la Conferencia de Municipalidades

El Ministro del Interior, don Jorge Aravena Carrasco, fue invitado ayer a la Conferencia Internacional de Municipalidades, que se inaugurará en el Salón de Honor del Senado próximamente.

El señor Aravena prometió asistir al acto, al que concurrirán los alcaldes de Buenos Aires, Lima y otras ciudades de América. A los invitantes, les pidió que les proporcionaran el temario, pues dijo: "Yo no quiero ir a pronunciar discursos, sino a participar en el debate, sobre todo en los temas de locomoción, y vías y mercados, que me interesan especialmente".

Cinco disposiciones sobre internación de automóviles y camionetas aprobó la Cámara

Los vehículos que están en aduana cancelarán multa de $ 600.000

Para financiar el aumento de la asignación familiar, en el sector público, el Ejecutivo propuso y la Cámara de Diputados aprobó ayer diversas disposiciones relacionadas con la importación de automóviles, station wagons, camionetas y similares.

Estas disposiciones son las siguientes:

ARTICULO 17.— "Introdúcense las siguientes modificaciones al artículo 11 de la ley 12.834, modificado por el artículo 33 de la ley 12.434:

a) En los incisos primero y sexto, sustitúyense las expresiones "100 o/o" por "200 o/o";

b) En los incisos segundo y séptimo, sustitúyense las expresiones "50 o/o" por "100 o/o", y agréganse a continuación de la palabra "furgones", las palabras "camionetas de tipo ranchero".

Sin perjuicio de lo dispuesto en el inciso octavo del artículo 11 de la ley N.o 12.084, reemplazado por el artículo 33 de la ley N.o 12.434, los artículos importados en un territorio que goce de un régimen tributario especial, pagarán, al introducirse al resto del país, los impuestos a que se refiere este artículo, sirviéndoles de abono las sumas que hubiere pagado de conformidad con los porcentajes que regían en el momento de su importación".

La letra a) de este artículo significa que los automóviles, station wagons y similares, que se internen al país, deberán pagar el 200 por ciento del valor FOB de estas mercaderías. Según la letra b), el monto

También deberán pagar los nuevos impuestos autos de zonas libres

de este impuesto será del 100 por ciento del valor FOB, respecto de los furgones, camionetas y camionetas tipo ranchero.

Según el último inciso, estos impuestos también regirán respecto de los vehículos internados desde Arica, Chiloé, Aisén y Magallanes.

ARTICULO 18.— "Las disposiciones del precedente artículo empezarán a regir desde el 17 de abril de 1957.

(A la página 2, N.o 22)

Al descubierto "martingala" para especular con los autos

Harán funcionar bolsa negra internacional

Los estudios hechos por los técnicos, ya han descubierto la forma en que los compradores de dólares de bolsa negra, tratarán de burlar las disposiciones legales y reglamentarias sobre libre importación de automóviles, próxima a establecerse.

El "modus operandi" sería el siguiente: los interesados chilenos harían la compra en los Estados Unidos o en Europa,

(A la página 2, N.o 26)

MODELO STANDARD
$ 39.800.-

a su DISPOSICION NUEVAMENTE

Llegaron

MAGNIFICOS FLASH ELECTRONICOS

MODELO AUTOMATICO
$ 65.000.—

BRAUN Hobby

CONSIGA MEJORES FOTOGRAFIAS

REPRESENTANTES EXCLUSIVO PARA CHILE

Reifschneider

AGUSTINAS 1151 · FONO 82973

FOTO CINE COLOR

Será renovado crédito por 10 millones de dólares a la CAP

El directorio del Banco Central de Chile fue informado de la ratificación oficial, por parte de Chile, del Convenio que crea la Corporación Financiera Internacional, entidad de financiamiento destinada, especialmente, a otorgar créditos a empresas privadas, sin necesidad de garantía estatal. Según los términos de la ley N.o 12.451, que ratifica el citado convenio, es el Banco Central de Chile la entidad encargada de actuar como agente en el país de dicho organismo internacional.

El directorio del Banco acordó renovar los créditos por 10 millones de dólares que vencen en 1958, en favor de la Compañía de Acero del Pacífico. Este crédito está representado por debentures emitidos por esa entidad, y que fueron adquiridos por el Banco Central, en 1948.

Se facultó al presidente y al gerente general de la institución para proceder a la negociación pertinente con la CAP, quedando sujeto, el otorgamiento del nuevo crédito, a un acuerdo posterior del Directorio del Banco Central de Chile.

Se acordó, igualmente, colaborar, a través del Departamento de Estudios Económicos del Banco Central en la formulación del programa industrial y de la vivienda, que ha sido iniciativa de la Corporación de Fomento de la Producción. El Banco tomaría especialmente a su cargo los estudios relacionados con problemas de financiamiento de las empresas industriales y de la construcción.

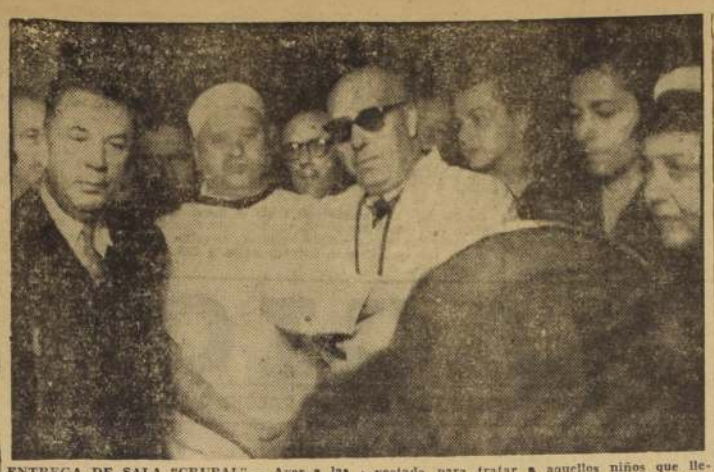

ENTREGA DE SALA "CRUPAL".— Ayer a las 11 horas, se inauguró en el Hospital de Niños Arriarán, la Sala "CRUPAL" donada por el Rotary Club de Santiago Sur, la que lleva el nombre de "Juan Benzann", como un homenaje a quien fuera secretario de la institución. La sala, que ha sido posible gracias al esfuerzo desplegado por la comisión de señoras, ha sido proyectada para tratar a aquellos niños que lleguen al establecimiento con síntomas de asfixia, de tal manera que su funcionamiento permitirá salvar muchas vidas. En el grabado aparecen el Ministro de Salud, Dr. Roberto Muñoz Urrutia; el Director del Hospital, Dr. Jorge Grimberg Villarroel, y caracterizadas personalidades que asistieron al acto inaugural.

AGRADECE A "LA NACION" DIRECTOR DE CARABINEROS

El Director de Carabineros, general don Jorge Ardiles, envió la siguiente nota al Director de LA NACION:

"De mi consideración:

En la página editorial del rotativo de su digna dirección, el 27 de abril último se formularon elogiosos conceptos para Carabineros de Chile, los que se extendieron profusamente en otras crónicas informativas, todas alusivas a la celebración del trigésimo aniversario institucional.

Me es muy grato expresar a Ud. y colaboradores mis agradecimientos personales y los de los jefes, oficiales y personal a contrata, que me honro en comandar, por tan señalada cortesía hacia nuestra institución.

Me valgo de esta oportunidad para reiterarle las expresiones de mi mejor estima.

Atentamente. Jorge Ardiles Galdames, general, Director de Carabineros".

PLAN DE PROGRESO.— La gerencia del Hotel Carrera de Santiago proyecta invertir una suma superior a los cien millones de pesos en dotar al establecimiento de los más modernos y [illegible] vos interiores e instalaciones, con el objeto "de no dejar la [illegible] de recibo de los turistas muy atrás con relación a otros países", según dijo el gerente John P. Sutherland. En los proyectos ya realizados en un 25 por ciento, está asesorando el arquitecto [illegible] guayo, especialista en interiores, Alberto Armas. En el grabado, el gerente y el arquitecto discuten los bosquejos de lo que se hará en el Hotel Carrera de Santiago, en el curso de los próximos [illegible] meses. El miércoles 15 será inaugurada la Boite Hanga-Roa, de capacidad para cien personas y una selecta programación de [illegible] meros artísticos y orquesta de primera clase.

EL FISCAL MILITAR RENOVO LA INCOMUNICACION A DETECTIVES

Fue ampliado el plazo por otros 20 días

Durante el día de ayer continuaron las diligencias de la Segunda Fiscalía Militar para esclarecer el caso de la Imprenta "Horizonte". El trabajo empezó a las 9.30 horas y terminó a las 12.45. En la tarde, el Fiscal se constituyó a las 15 y trabajó hasta las 24 horas.

Se llamó a todos los detectives de la Novena Administrativa a prestar nuevas declaraciones, y en la tarde fueron carcados con el teniente señor Pelayo Izurieta y con el sargento del Casadores don Manuel Veloso.

Después de practicadas estas diligencias y de hacer comparecer de nuevo al señor Raúl del Campo, el Fiscal señor Francisco Saavedra procedió a prolongar por otros cinco días la incomunicación de todos los detenidos.

También se presentaron a la Fiscalía dos testigos por la defensa de los detectives, señores Arturo Jiménez y Luis Díaz de la Vega García, quienes se retiraron después de las 21 horas.

Poco antes de la medianoche los detectives detenidos fueron nuevamente conducidos a la Cárcel Pública, con excepción del comisario señor Juan Ruiz, que se encuentra en el Anexo de la calle Capuchinos.

También durante el día de ayer fue concedida por el juez militar la ampliación de veinte días solicitada por el Fiscal señor Saavedra para continuar sustanciando el sumario.

A las 10 horas de hoy continuarán las diligencias, presumiéndose que seguirán los careos e interrogatorios a los testigos.

VUELO DEMOSTRATIVO DE UN AVION BIMOTOR ESCOCES SE REALIZO AYER

Un vuelo de demostración efectuó ayer el avión bimotor escocés "Twin Pioneer" de la firma Scottish Aviation Ltd., de Prestwick, Ayrshire, Escocia, que fue pilotado por el gerente de ventas de dicha empresa, señor N. G. Capper, quien durante la segunda guerra mundial fue capitán de la Royal Air Force.

El avión despegó de Los Cerrillos a las 16 horas, en dirección a Valparaíso, distancia que cubrió en 35 minutos; luego cambió rumbo y regresó a Santiago, aterrizando a las 17 horas.

A este vuelo demostrativo asistieron especialmente invitados el Embajador de Gran Bretaña, Sir Charles Empson, su esposa Lady Empson, y su hija, señorita Robin Empson; funcionarios de la empresa Transa y LAN y algunos periodistas.

CARACTERISTICAS.— Este avión bimotor tiene capacidad para 16 pasajeros con sus respectivos equipajes o 2.000 kilos de carga; tiene un crucero de 260 kilómetros por hora. Los motores marca "Alvis Lionides" tienen 550 caballos de fuerza cada uno; puede despegar y aterrizar en una cancha de 250 metros de largo, ya sea de pasto o pavimentada.

Desde Canadá hasta Santiago, ha recorrido 12.000 millas, y seguirá viaje a Mendoza, Buenos Aires y demás países del Atlántico sudamericano. Su valor es de 150.000 dólares.

Otras de sus cualidades es que en 30 minutos puede, sacando los asientos, transformarse en avión-ambulancia, llevando 9 camillas, 2 enfermos sentados y dos médicos. También puede convertirse en avión de carga. Cabe señalar que es una máquina de fácil manejo, de material sólido y liviano que es de gran utilidad para viajes cortos.

HOY TERMINA PRIMERA FASE DE SEMINARIO DEL GRAN SANTIAGO

Hoy terminará la primera etapa del Seminario sobre problemas del Gran Santiago con la lectura de las síntesis de las conclusiones de los trabajos generales que fueron presentados en las nueve sesiones plenarias efectuadas hasta la fecha.

El acto de hoy se iniciará a las 19 horas y se efectuará en la Sala de Conferencias de la Casa Central Universitaria, Alameda 1058, con la participación en el debate de los relatores y representantes de las organizaciones que han enviado sus delegados a dicho Seminario y la asistencia de público. Será presidida, esta reunión, por el presidente del Instituto de Urbanismo, Rodolfo Oyarzún, y será relator el profesor universitario y arquitecto del Ministerio de Obras Públicas señor Jorge Poblete.

En una reunión previa, efectuada ayer, se acordó que la segunda fase de este seminario se desglosará en, trabajo, vivienda, circulación y transporte, equipamiento y características sociológicas.

Estos, a su vez, serán analizados desde puntos de vista relativos a evaluación social médico-sanitario, económico, técnico-especial, legal financiero y administrativo.

OFICIALMENTE INAUGURADA RUTA A P. ARENAS CON CUADRIMOTORES LAN

En la mañana de ayer partió a Punta Arenas en vuelo directo, el Douglas DC-6B de la Línea Aérea Nacional, que hace tres días inaugurara la nueva línea itinerario entre esa ciudad y Santiago, trayendo a los periodistas José Kremarenko, presidente del Círculo de la Prensa; Carlos Aracena, director de "La Prensa Austral", y Alfredo Andrade, director de "El Magallanes".

En su viaje de ayer, viajó el Vicepresidente Ejecutivo de la LAN, señor Adalberto Fernández y los mencionados periodistas, llevando pasaje completo de pasajeros, con lo cual ha quedado inaugurada oficialmente la nueva ruta itinerario dentro del país por los cuadrimotores LAN.

A su llegada al aeródromo de Chacabunco, en Punta Arenas, el señor Adalberto Fernández presidió una sencilla ceremonia, destacando el afán de superación de la LAN y su aporte al progreso de los pueblos más apartados del país, sin escatimar ningún sacrificio. Finalmente, hizo una exposición sobre los servicios que la institución ha prestado a la región más austral de Chile.

EN MEMORIAM.—

Con motivo de cumplirse el próximo domingo 12, el primer aniversario del fallecimiento de nuestro inolvidable hijito Luis Jorge Valenzuela Pacheco, se oficiará una misa por el eterno descanso de su alma a las 9 horas, en la Parroquia de Santo Tomás de Aquino.

Luis Valenzuela Moya y esposa.

DEFUNCIONES

Ha fallecido nuestra querida e inolvidable madre, suegra, tía y abuelita, señora

SARA MUÑOZ vda. de CISTERNAS

Sus funerales se efectuarán hoy, en el Cementerio General. El cortejo partirá a las 16.30 horas, desde su domicilio, Avda. Italia 1134.

La familia.

IN MEMORIAM

Mañana sábado, con motivo de cumplirse un año del fallecimiento del maestro y amigo, don

CESAR SERRA LIRA

Se oficiará una ceremonia religiosa en la Parroquia de San Juan Bosco, a las 9 horas, paradero 22, de la Gran Avenida. Se invita a sus ex alumnos y amigos nos acompañen a este acto y a una romería que tendrá lugar en el Cementerio General, a efectuarse después de la misa.

El Consejo de Profesores del Liceo Integral N.o 4 "Luis Galdames".

SECTOR ECONOMICO

NUEVA PLANTA LECHERA.— Mañana se inaugurará en Río Bueno, provincia de Valdivia, la planta industrializadora de leche, construida por la Cooperativa Lechera de Río Bueno. A este acto concurrirá el Ministro de Agricultura, ingeniero Mario Astorga Cartes, acompañado del Director subrogante de la Dirección General de Producción Agraria y Pesquera y Gerente del CONFIN, ingeniero Florencio Aguila.

EXPORTACION DE HARINA DE PESCADO.— La firma Queirolo, Borzone y Cía. ha solicitado autorización para exportar 70.000 kilos de harina de pescado. El Ministerio de Agricultura ofició a la Comisión de Cambios Internacionales, recomendando dicha exportación, en atención de que existen excedentes de producción en el país.

SERVICIOS PORTUARIOS.— Hoy celebrará sesión ordinaria la Junta General de Aduanas, para continuar tratando el alza de las tarifas de los Servicios Portuarios, en cumplimiento de lo establecido por la ley, que dispone que deben dichos servicios autofinanciarse.

DIRECTOR DEL BANCO CENTRAL.— Ha sido designado director del Banco Central, en representación de la Cámara Central de Comercio y de la Corporación de Ventas de Salitre y Yodo, don Ernesto Barros Jarpa, en la vacante producida por la renuncia de don Jermán L. Fisher.

CREDITO A METALURGICOS. — Desde ayer se puso en ejecución por el Banco Central de Chile, el acuerdo adoptado hace días de conceder la suma de 500 millones de pesos a 180 días, para la adquisición de materias primas de la Industria Metalúrgica.

MINISTRO DE EDUCACION INAUGURO CURSO DE PEDAGOGIA DE MAESTROS

En el Aula Magna de la Escuela Normal Superior "Abelardo Núñez" se efectuó ayer la inauguración del Curso de Formación de Profesores de Pedagogía de las Escuelas Normales. A este acto asistieron el Ministro de Educación, Contralmirante don Manuel Quintana Oyarzún, el Director General de Educación Primaria y Normal, señor Luis Gómez Catalán, jefes de servicio y profesores del plantel.

FORMACION DE PROFESORES. — En esta oportunidad el Ministro de Educación expresó: "De la importancia y trascendencia de la Educación sistemática se infiere lógicamente la que corresponde a la tarea de formar a quienes deben impartirla. Porque, en último análisis, de la eficiencia del profesor depende la eficiencia de la escuela y los buenos resultados de la enseñanza. En el sistema educativo de un país debe, por esta razón, adquirir especial relieve la misión de los institutos y escuelas formadores de maestros y profesores. Estas escuelas e institutos, en nuestra opinión debieran figurar en un plano de superior jerarquía".

LA TRADICION DEL PAIS. — "Chile —dijo— es un país que tiene noble tradición y que cuenta con riquezas escondidas en su escabroso territorio. Los maestros de nuestra juventud nunca deben olvidar las características de nuestar geografía ni de nuestra situación en el tiempo ni menos nuestra tradición, en la que destaca la capacidad, hombradez y serledad de los que la crearon".

TRECE DETENIDOS EN LOS ULTIMOS DISTURBIOS RECUPERARON LIBERTAD

La Quinta Sala de la Corte de Apelaciones, por la unanimidad de sus miembros, confirmó ayer la excarcelación con consulta, previa fianza de cinco mil pesos, concedida en primera instancia a favor de trece reos que se encuentran detenidos desde el 30 de marzo último.

Dichos individuos fueron aprehendidos por carabineros bajo la acusación de promover desmanes callejeros y son ellos Emiliano Vicuña, Pedro Yévenes, Francisco Baeza, Washington Chaparro, Hernán Morales, Elías Moreno, Gabriel Bascur, Manuel Segundo Vidal, José Luis García, José Rojas González, Luis René Santander, Francisco Vergara Tagle y Alberto Lagos Lorca.

Las órdenes de excarcelación fueron remitidas de inmediato a la Cárcel Pública, logrando salir los reos en libertad a las 20 horas.

COLO COLO RECHAZA ENERGICAMENTE FALLO QUE SANCIONA A SUS CRACKS

Frente a las sanciones acordadas por el Tribunal de Penalidades de la Asociación Central de Fútbol, en el sumario instruído para conocer la actuación de los integrantes de la selección nacional de fútbol en el torneo de Lima, el directorio de Colo Colo declara:

Que el fallo dictado por el Tribunal de Penalidades le merece fundamentales reparos, emanados unos de la competencia de la autoridad que lo expidió, y otros, de los vicios de procedimiento en que se incurrió durante la sustanciación del sumario respectivo. Asimismo, rechazamos enérgicamente dicho fallo por cuanto no limita los efectos de sus sanciones a quienes resultaren culpables —si esta culpabilidad es efectiva y demostrada— sino que las extiende hasta nuestro club, al que daña y lesiona seriamente, privándolo de la parte cuantiosa de su patrimonio, que representan los jugadores sancionados y extendiendo el castigo de éstos a los encuentros y competencias de toda clase, fueren internacionales, nacionales o amistosos.

Que el directorio de Colo Colo no se opone a la aplicación de sanciones, si un sereno, concienzudo y total esclarecimiento de los hechos demostrare la procedencia de ellas, pero considera que las mismas deben ser limitadas a las actuaciones de orden internacional y aplicadas en el orden pecuniario, de modo que no perjudiquen a las entidades que, al igual que la nuestra, se limitaron a cumplir con su deber de entregar a las autoridades del fútbol los elementos por ellas señalados para integrar la selección nacional.

Que la omisión de trámites de que no es posible prescindir para un acertado, equitativo y total esclarecimiento de los hechos culpables en que pudieran haber incurrido los jugadores que integraron la selección de Lima; el público desmentido hecho a otro de dichos cargos, por personas de gran solvencia y respetabilidad, y la desproporción manifiesta que se advierte entre los cargos y las penas de algunos jugadores —aún atenéndonos a los hechos que se dan por probados en el sumario— justifican el concepto de desproporcionadas e injustas que merecen las sanciones acordadas por el tribunal y otorgan fundada base para solicitar de quien corresponda su revisión y modificación en nombre de la equidad y la justicia.

Que es, asimismo, gravemente dañosa para el prestigio del fútbol nacional y para dignidad personal de los afectados, la forma ligera y sensacionalista en que se han facilitado por los organismos directivos la publicidad de los supuestos cargos. Y esto sin reparar aún que, más que de hechos comprobados, se trata de denuncias sujetas a ulterior comprobación y que han servido para dictar un fallo en que ha parecido buscarse antes que la justicia, la estridencia de una sanción ejemplarizadora a costa del sacrificio de algunos.

Que por obra del fallo dictado en tales circunstancias, Colo Colo de verá impedido de hacer intervenir en todo o en parte de sus compromisos oficiales de 1957 a cuatro de sus elementos más capacitados, a los que debe agregar los jugadores Jorge Robledo y Rogelio Núñez, impedidos de hacerlo por razones no su estado físico, y todo esto, en el mismo momento en que las entidades congéneres —con la sola excepción de Audax Italiano— han creído equitativo, justo y prudente desentenderse de un formal acuerdo de rebajar para este año su cuota de refuerzos de jugadores extranjeros.

Que nuestra institución no ofrecerá novedades en sus filas a través de la competencia oficial del año en curso, aparte de los elementos nuevos que destacaron en la jira al norte efectuada a fines de marzo y comienzos de abril. Ello será debido a la chilenización de su cuadro de honor que el directorio de Colo Colo ha mantenido y mantendrá en todo instante, por corresponder a un sentido anhelo de sus millares de socios y simpatizantes, y por que está convencido de que respetándola sirve —no obstante los perjuicios económicos y deportivos que le significan— los intereses permanentes y elevados del fútbol chileno. Tampoco podremos reforzarnos con elementos nacionales por los precios fuera de toda proporción y mesura señalados por los clubes a elementos de sólo relativas condiciones en quienes habíamos pensado, y

Que, pese a todos los factores adversos, Colo Colo, nacido en un gesto de rebeldía, ha acordado participar en la competencia oficial del presente año con sus mejores elementos disponibles, para perseverar en su tradición de lucha y como demostración de respeto hacia la afición deportiva, y hacia sus millares de socios y simpatizantes de todo Chile, a quienes entrega su cuadro de 1957, raleado en su contingente numérico, debilitado por la ausencia obligada de varios de sus grandes valores, pero fuerte y altivo en su afán de corresponder a la consideración del público, y al afecto y estímulo, sin claudicaciones ni dobleces, de su querida hinchada, la cual estamos ciertos prestará en esta nueva y difícil jornada a nuestros jugadores su generoso respaldo con más bríos y resolución que nunca.

EL DIRECTORIO DE COLO COLO.

DIPLOMATICO CHINO CONDECORADO CON LA "ORDEN AL MERITO"

El Tercer Secretario de la Embajada de China en Chile, señor Sen-Ho Kao, fue condecorado con la insignia de la Orden al Mérito "Bernardo O'Higgins", en el grado de caballero.

El señor Sen-Ho Kao ha permanecido durante siete años en nuestro país y la condecoración le fué concedida por el Gobierno chileno, por la labor de acercamiento que ha realizado entre su país y el nuestro.

Las insignias le fueron impuestas por el Ministro de Relaciones Exteriores, y al acto concurrieron el Subsecretario de la Cancillería, el Encargado de Negocios de China y diversas otras personalidades.

EN LA MONEDA

LOS DIRIGENTES INDIGENISTAS, señores Esteban Romero y José Cayupi, pidieron a S. E. el Presidente de la República que disponga un plan de construcciones escolares rurales en Cautín y Malleco y créditos para los indígenas, con el fin de fomentar las explotaciones agrícolas. Expresaron al Primer Mandatario que a través de créditos liberales se podrían incorporar a la economía nacional extensas zonas que actualmente se encuentran inexplotadas.

EN CEREMONIA QUE SE EFECTUARA el 15 del presente, a las 11 horas, en el Salón Rojo de la Moneda, presentará sus Cartas Credenciales al Presidente de la República, el nuevo Embajador de la India en Chile, señor Nedyam Raghavan.

EL SEÑOR CARLOS PEÑA, consejero del Banco del Estado, se entrevistó con S. E. el Presidente de la República para informarle acerca de un plan habitacional obrero, el cual se desarrollaría con fondos del Banco del Estado. Este plan permitiría paliar en parte el déficit de viviendas para las clases populares.

EL GOBERNADOR DE YUNGAY, señor Alfonso Tauler se entrevistó con el Jefe del Estado para informarle sobre diversos problemas regionales, especialmente en lo que se refiere a vialidad y construcciones.

POR ASUNTOS DE SUS RESPECTIVOS Servicios se entrevistaron ayer con el Primer Mandatario, los señores Alfredo Bowen, Director de la Casa de Moneda, Arturo Salas y Alberto Ortiz, jefes de la Sección Préstamos de la Caja de Crédito Prendario.

Diplomas entregará hoy Círculo Abraham Lincoln

El Círculo Abraham Lincoln efectuará hoy, a las 19 horas, en la Biblioteca Nacional, un acto con motivo de la entrega de los diplomas a los ex becados, recientemente regresados de los Estados Unidos y de Puerto Rico. En esta oportunidad hablarán el Embajador de EE. UU., señor Cecil B. Lyon; el Agregado Sindical, señor John C. Fuess; el Jefe de la Oficina Ciols-Orit para Chile, señor Rafael Otero Borlaf, y presidentes de federaciones nacionales sindicales.

54 ocupaciones en el Serv. de Colocaciones

Ocupaciones para cincuenta y cuatro personas hay en el Servicio de Colocaciones del Ministerio del Trabajo que funciona en Marcoleta 559, y que atiende de 13.30 a 18 horas.

Se necesitan veinte aparadoras de calzado, 20 envasadoras de calzado, siete cortadores de cuero, seis cortadores de forros y dos enhuinchadores.

Oficiales de Fuerza Aérea de Chile traerán cinco aviones del Canadá

A las 11.30 horas de ayer despegó desde Los Cerrillos el avión que conduce a los oficiales de la Fuerza Aérea de Chile, que viajan a Toronto, Canadá, con el fin de traer en vuelo cinco aviones de De Havilland "Otter", los que serán destinados a la zona sur de nuestro país. Las máquinas en referencia tienen una capacidad para once personas, cada una, y pueden ser utilizadas con esquíes, flotadores o ruedas. Dichos aviones son monomotores, con autonomía de ocho horas de vuelo y de bajo costo operativo.

Forman la comitiva que traerá estos aeroplanos las siguientes personas: Comandantes de Escuadrón, señores Claudio Sepúlveda, Domingo, Manuel Villalobos Johnson, Samuel Pereira León, Antonio Saud; los Capitanes de Bandera, señores Silvio Giraldo Arratia, Eduardo Zúñiga Girardi, Aníbal Bakx Brath, Luis Ormeño Molinado, Pedro Benavides Beeche y Alfredo Kroeger Aranedina; el suboficial Luis Troncoso Isla y los sargentos segundo, Pedro Díaz Micilia, Julio Ramírez Santis y Manuel Escudero Rodríguez.

Colo Colo y Audax solicitan que la Federación se declare competente en lugar de la Asociación Central

Para juzgar a los futbolistas que fueron sancionados

Anoche fue recibida en la secretaría de la Federación de Fútbol de Chile, la solicitud de los clubes Colo Colo y Audax Italiano, que tiene por objeto obtener que dicha entidad se declare competente para conocer y juzgar las denuncias que han sido formuladas contra los jugadores que estuvieron en el torneo sudamericano de Lima, y de las cuales se ocupó el Tribunal de Penalidades de la Asociación Central de Fútbol de Santiago (División de Honor).

Los fundamentos de la petición, que aparece firmada por Antonio Laban, por Colo Colo, y Gino Rosetti, por Audax Italiano, son, en síntesis, los siguientes:

1.o) El seleccionado chileno que participó en el reciente Campeonato Sudamericano de Fútbol efectuado en Lima, es representativo de la Federación y no de la Asociación Central. Se expresa que la Federación es la entidad afiliada a la FIFA, el organismo que constituye la autoridad máxima del fútbol mundial, y, asimismo, es la afiliada a la Confederación Sudamericana de Fútbol. Se hace presente que, conforme al artículo 1.o de los estatutos de la FIFA, ella sólo reconoce a las entidades que dirigen el fútbol en cada país y sólo puede haber una entidad rectora en cada país y la afiliación no puede cederse por motivo alguno.

2.o) Los estatutos de la Federación establecen que ella dirige y fomenta el deporte "en todo el país". Los estatutos de la Asociación Central expresan que tiene por objeto fomentar y dirigir el fútbol "entre los socios de sus clubes afiliados". O sea, la Federación es de carácter "nacional", mientras que la Asociación es de carácter "local". Por ello, para la Asociación podría ser atentado a la FIFA ni de la Confederación Sudamericana, por cuanto estas entidades sólo admiten las organizaciones nacionales.

3.o) A los campeonatos sudamericanos concurren y participan los equipos representativos de las entidades afiliadas, o sea, el seleccionado chileno es de la Federación, pues si no fuera, no habría podido participar en dicho torneo. Expresa que si en vez de ir el seleccionado que fue, hubiera ido, como seríamos si por ejemplo el Naval, de Talcahuano, dicho seleccionado era de la Federación y no de la Asociación de Talcahuano.

4.o) Citado el artículo 38 del reglamento, que dice: "Para la formación del equipo representativo de la Federación en los campeonatos internacionales, las asociaciones y la Asociación Central quedan obligadas a poner a su disposición los jugadores que les sean solicitados". Cita, además, numerosos otros preceptos. Expresa que conforme a los propios reglamentos de la Central, los jugadores de la Federación primas sobre los de ella.

5.o) Siendo el seleccionado de la Federación, estaba bajo su jurisdicción y, por tanto, sólo puede ser juzgado por ella misma. En consecuencia, se ha tenido por qué inmiscuirse en el juzgado del Tribunal de Penalidades de la Asociación Central.

Se pone término a la presentación pidiendo que sea la Federación quien instruya el sumario con respecto a todas las denuncias, así como también a jueces como a dirigentes.

VUELO DEMOSTRATIVO DE UN AVION BIMOTOR ESCOCES SE REALIZO AYER

Un vuelo de demostración efectuó ayer el avión bimotor escocés "Twin Pioneer" de la firma Scottish Aviation Ltd., de Prestwick, Ayrshire, Escocia, que fue pilotado por el gerente de ventas de dicha empresa, señor N. G. Capper, quien durante la segunda guerra mundial fue capitán de la Royal Air Force.

El avión despegó de Los Cerrillos a las 16 horas, en dirección a Valparaíso, distancia que cubrió en 35 minutos; luego cambió rumbo y regresó a Santiago, aterrizando a las 17 horas.

A este vuelo demostrativo asistieron especialmente invitados el Embajador de Gran Bretaña, Sir Charles Empson, su esposa Lady Empson, y su hija, señorita Robin Empson; funcionarios de la empresa Transa y LAN y algunos periodistas.

CARACTERISTICAS.— Este avión bimotor tiene capacidad para 16 pasajeros con sus respectivos equipajes o 2.000 kilos de carga; tiene un crucero de 260 kilómetros por hora. Los motores marca "Alvis Lionides" tienen 550 caballos de fuerza cada uno; puede despegar y aterrizar en una cancha de 250 metros de largo, ya sea de pasto o pavimentada.

Desde Canadá hasta Santiago, ha recorrido 12.000 millas, y seguirá viaje a Mendoza, Buenos Aires y demás países del Atlántico sudamericano. Su valor es de 150.000 dólares.

Otras de sus cualidades es que en 30 minutos puede, sacando los asientos, transformarse en avión-ambulancia, llevando 9 camillas, 2 enfermos sentados y dos médicos. También puede convertirse en avión de carga. Cabe señalar que es una máquina de fácil manejo, de material sólido y liviano que es de gran utilidad para viajes cortos.

N.o 22

sin embargo, no estarán afectos al recargo que se establece, los furgones y camionetas tipo ranchero que se internen al país, siempre que el depósito para su importación, que debe efectuarse en conformidad a las disposiciones establecidas al respecto por la Comisión de Cambios Internacionales, hubiere sido hecho en el Banco Central antes de esa fecha.

Los automóviles a que se refiere el artículo anterior, que se internen de acuerdo con la Partida 1902 del Arancel Aduanero, pagarán este recargo a partir de la vigencia de la presente ley.

ARTICULO 19.— "Los station wagons o similares cuya internación haya sido autorizada antes del 17 de abril, como aporte de capital por el Comité de Inversiones Extranjeras, estarán afectos al impuesto especial establecido en la ley N.o 12.084, del 100 o/o".

ARTICULO TRANSITORIO.— "Autorízase por el plazo de 30 días, contado desde la fecha en que se publique en el "Diario Oficial" la libre importación de automóviles, station wagons y similares, la interrelación de todos aquellos vehículos comprendidos en las denominaciones anteriores, que se encontraban demostrados en aduana al 1.o de abril de 1957, y cuya importación no había pedido efectuarse por no cumplir con los requisitos legales vigentes a la fecha de su llegada o por haber transcurrido el plazo de 60 días a que se refiere el inciso final del artículo octavo de la ley N.o 11.299.

No regirá lo dispuesto en el inciso anterior para aquellos automóviles, station wagons y similares depositados en aduana a la fecha señalada y cuyo retiro no se efectúe dentro del indicado plazo de treinta días.

Para cada uno de los vehículos a que se refiere este artículo se pagará una multa única de seiscientos mil pesos, sin perjuicio del pago de todos los demás derechos e impuestos."

ARTICULO NUEVO.— "Por decreto supremo del Ministerio de Hacienda podrá establecerse que los depósitos a que se refiere el inciso cuarto del artículo noveno del decreto de Hacienda N.o 6.973, de 1956, se destinarán, en cuanto excedan del valor CIF de las mercaderías, al pago de los derechos, impuestos y demás gravámenes que causen su importación.

En tales casos, el Banco o entidad encargado de recibir los depósitos deberá retener del saldo que quede una vez efectuada la cobertura, el porcentaje correspondiente al monto total de los derechos, impuestos y demás gravámenes señalados, y si dicho saldo resultare insuficiente, lo abonará en su totalidad al pago de los mencionados gravámenes. Las sumas que se retengan de acuerdo con lo dispuesto en este artículo, deberán depositarse en la Tesorería General de la República, en una cuenta especial que se abrirá para estos efectos."

(Este artículo nuevo, como el inciso final del artículo 17, fueron propuestos ayer por el Ministro de Hacienda, don Eduardo Urzúa, y aprobados sobre tabla por la H. Cámara.)

DOLARES BANCARIOS.— Hablando para LA NACION, el diputado Humberto Enríquez, que fue el informante del proyecto que aumenta la asignación familiar (que contiene las disposiciones anteriores), a nombre de la Comisión de Hacienda, dijo que el Ministro señor Urzúa le había declarado, en la mañana de ayer, que la libre importación de automóviles y camionetas sólo podrá hacerse mediante dólares adquiridos en el mercado bancario.

N.o 23

se está retrasando el progreso. Nuestro país no puede quedarse atrás en el desarrollo. Y no es sólo en televisión; los aparatos telefónicos que nosotros usamos, en Estados Unidos están en los museos. Es más, en Estados Unidos una comunicación de larga distancia demora segundos; es lo mismo —o casi lo mismo— que dentro de la ciudad. En Chile una comunicación a Valparaíso demora hasta tres horas, o más.

"Todas estas cosas —terminó diciendo el Ministro señor Aravena— las conversaremos con el dirigente de la American Telephone and Telegraph que venga a Chile, para darle una solución definitiva a nuestro problema telefónico".

N.o 24

oportunidades como Extraordinarios. De estas 28 competencias, Argentina ha triunfado en 10, Chile en 8, Uruguay en 6 1/2, Perú en 3 y Brasil en 1/2, ya que, el año 1947, empató en el puntaje final con Uruguay.

El último torneo se efectuó en Montevideo en 1953 y en él obtuvo brillantemente el triunfo la representación chilena, que consagró cinco campeones y cuatro subcampeones.

LA ULTIMA VEZ que los aficionados chilenos tuvieron ocasión de presenciar un espectáculo de esta naturaleza fue en 1948 —hace ya nueve años— y entonces la competencia se efectuó en un ring habilitado en la cancha del Estadio Nacional, Chile fue campeón en esa oportunidad, clasificando seis campeones, en ocho categorías. Ellos fueron Alberto Reyes, Celestino González, Manuel Santibáñez, Arturo Miranda, Humberto Loayza y Juan Barrientos.

ESTE AÑO, la representación chilena ha sido preparada en forma esmerada. Primero estuvo concentrada en el balneario de Tejas Verdes y luego en el Cuartel del Regimiento de Telecomunicaciones, donde permanece aún. Es dirigida por el experimentado entrenador Héctor Rodríguez y está formada por José Palma, Claudio Barrientos, Juan Díaz, Alfredo Ortúzar, Alfredo Cornejo, Joaquín Cornejo, Luis Núñez, Ramón Tapia, Carlos Lucas y Héctor Cabrini.

EN EL PROGRAMA de esta noche intervendrán cuatro chilenos: José Palma, Juan Díaz, Alfredo Cornejo y Carlos Lucas, los que tendrán oponentes de Argentina, Perú y Uruguay. Los combates anunciados para esta noche son los siguientes:

MOSCA: Júpiter Mansilla, Uruguay, con Luis Rivera, Perú, y José Palma, Chile, con Bernardo Rambaldi, Argentina.

PLUMA: Gonzalo Chávez, Perú, con Juan Díaz, Chile, e Iván Zenich, Argentina, con Acyr Sereno, Brasil.

MEDIOMEDIANO LIGERO: Alfredo Cornejo, Chile, con Héctor Rivas, Uruguay, y Luis Isiosia, Perú, con Celestino Pinto, Brasil.

MEDIANO LIGERO: Héctor Mora, Argentina, con Claudio Valle, Perú, y Fernando Barreto, Brasil, con Miguel A. Rodríguez, Uruguay.

MEDIOPESADO: Raúl Arévalo, Perú, con Carlos Lucas, Chile.

Los pesos máximos de las categorías en que se actuará esta noche son los siguientes: mosca, 51 K.; pluma, 57; mediomediano ligero, 63,500; mediano ligero, 70, y mediopesado, 81.

N.o 26

pagando con sus propios dólares la compra de un automóvil, con la exigencia de que sea puesto en determinada fecha en muelle. Una vez confirmada la puesta en muelle, los compradores chilenos harán sus presentaciones ante la Comisión de Cambios Internacionales, y cumplirán con los depósitos de garantía que deben hacerse en el Banco Central.

Veinte días después de haber sido embarcado el automóvil, la Comisión de Cambios, considera como "mercadería en aduana" el artículo, y procede a autorizar el retiro de la garantía. En esta forma, lograrán reducir por lo menos en 60 días, el plazo que permanece en garantía, el depósito, que llegará, en el mejor de los casos, a seis veces el valor del vehículo. Una vez con el dinero en su poder, pagarán nuevamente el automóvil a los vendedores extranjeros, los impuestos y demás compromisos, y en un plazo breve, recibirán, siempre por medio del dólar de bolsa negra, la suma pagada por conducto oficial, que había sido cancelada con anterioridad.

LOS PERJUDICADOS.— Los grandes perjudicados, serán en consecuencia, las firmas importadoras de automóviles, que no podrán tener un stock en Chile. Quiénes quieran comprar un automóvil nuevo, deberán financiar totalmente la operación, calculada en un total de 8 mil dólares promedio, ya que ninguna sociedad comercial podrá distraer tan elevada suma, por mucho tiempo.

Pero en el fondo, y esto es lo importante, se impide que las divisas, siempre escasas de que dispone el país, se inviertan en compras suntuarias, dejando esta posibilidad sólo a aquellos, que poseen gran fortuna, y que a la vez pagarán un fuerte impuesto por el lujo que se dan.

N.o 27

Excmo. señor Ibáñez al Congreso, el 21 de mayo de 1954, al decir:

"Cada uno de los actos realizados durante estos 18 meses en el campo de nuestras relaciones con el resto de América, reafirma nuestras posibilidades históricas de este Continente, cuya extensión territorial, cuyo potencial económico y cuyo asombroso crecimiento demográfico le reservan, en las futuras jornadas de las naciones libres, un papel de insospechadas proyecciones y acaso una significación decisiva en la solución final de los antagonismos que hoy por hoy dividen a los pueblos de la tierra.

"Me enorgullece recordar, en esta ocasión solemne, que mi primera Administración no fue ajena a estos ideales, pues en aquella época me cupo el honor de negociar y firmar el Tratado de Lima del año 1929, en que Chile y el Perú, pusieron término definitivo a sus problemas de 50 años, que seguían perturbando los anhelos de dos pueblos hermanos, los que anhelaban entrar, definitivamente, a una era de sincera amistad y cooperación, problema cuya falta de solución mantenía en inquietud al Continente. Una de mis primeras preocupaciones en el actual período ha sido llevar a su total cumplimiento los puntos, aún pendientes desde hace veinticinco años, de aquel tratado, obteniendo de las autoridades peruanas su aprobación a los planes elaborados por técnicos de Obras Públicas, relativos a la construcción de un molo de atraque en el puerto de Arica, en conformidad a lo estipulado en el artículo 5 del Tratado de Lima.

"Asimismo, una vez terminados estos trabajos, se procederá de acuerdo con el mismo pacto, a erigir, en el histórico Morro de Arica, un monumento que simbolice y perpetúe los sentimientos de paz que animan a los pueblos hermanos de Chile y el Perú".

Esta política internacional del Gobierno de Chile fue reafirmada, todavía, en publicaciones aparecidas en LA NACION", el 14 de enero de este año.

Por lo tanto, el cable que reproducimos a continuación, no constituye novedad.

LIMA, 9, (UP).— Ha repercutido en la pr

90 millones distribuyó Junta Nacional de Auxilio Escolar

Noventa millones de pesos acordó distribuir la Junta Nacional de Auxilio Escolar a las juntas locales que actúan en cada comuna de las 25 provincias del país.

Las sumas fijadas a cada provincia, en la mayoría de los casos, sobrepasan más del doble de las cuotas distribuídas en enero del presente año. Para esto se han considerado diversos factores que anotan en los formularios informativos de las juntas locales.

Cabe señalar que, además, se incluyen cuotas especiales a aquellas provincias alejadas del centro, y aumentar también a las que se han puesto en práctica, a manera de experiencia, una bandeja especial para el almuerzo escolar, tendiente a procurar mayor bienestar a los alumnos e inculcar en los niños mejores hábitos.

LA DISTRIBUCION.— A continuación damos el detalle de la distribución de fondos por provincias:

Tarapacá, 2.842.564; Antofagasta, 3.598.132; Atacama 2 millones 651 mil 308; Coquimbo 5.813.188; Aconcagua, 2 millones 231 mil 148; Valparaíso, 6 millones 652 mil 560; Santiago, 25 millones 206 mil 576; O'Higgins, 3.033.072; Colchagua 1 millón 627 mil 776; Curicó, 1.086.912; Talca, 2.179.126; Maule, 1.150.068; Linares, 1 millón 828.116; Ñuble, 3.768.120; Concepción, 6.171.228; Arauco, 1.353.132; Bío Bío 1.798.632; Malleco, 2.117.340; Cautín, 3 millones 4 mil 72; Valdivia, 3.206.952; Osorno, 1.692.144; Llanquihue, 2.016.144; Chiloé, 2.419.316; Aisén 1.324.000; Magallanes, 1.228.384.

PROGRAMA MUSICAL EN LA PLAZA CHACABUCO

El Orfeón Santa Cecilia ofrecerá hoy, de 17 a 18 horas, el siguiente programa musical en Plaza Chacabuco:

Doquivailler, marcha, Fuller. Tanhauser, sinfonía, Wagner. Linterna Japonesa, intermezzo, Hiroito.

Lisaitrata, Gavota, Liker.

Rinconada, tonada, Valdivia. Alvadero, marcha, Banderburgo.

Periodistas inauguraron vuelos de nuevo avión TRANSA

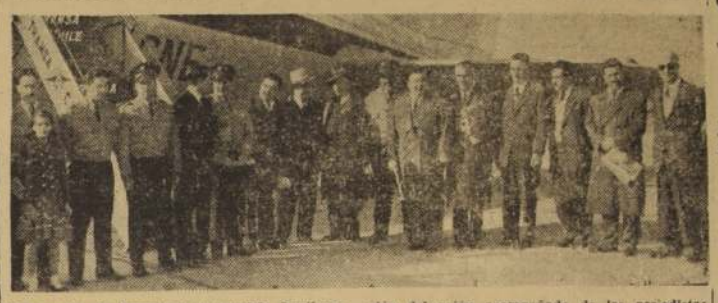

Con motivo de inaugurar su servicio Santiago-Arica con el moderno avión Curtiss C-46, la compañía de aeronavegación nacional TRANSA invitó ayer a periodistas de diversos diarios y revistas de Santiago. En el grabado, la tripulación del avión acompañada de los periodistas y funcionarios invitados, entre los que figuran el Sub-Director de LA NACION, Raúl Ferrada y el Director de "Clarín", Víctor Bianchi.

Otros 50 almacenes serán clausurados hoy por especular con azúcar y aceite

Se aumentó a tres los días de matanza en el Matadero Municipal

La Superintendencia de Abastecimientos y Precios, ordenó la clausura, a partir de hoy, de 50 establecimientos comerciales que negaban la venta o acaparaban azúcar y aceite, después de imponerse de los antecedentes de las infracciones sorprendidas en las últimas 24 horas por funcionarios de la SAP.

Numerosas zapaterías sorprendidas vendiendo con recargo de precios

DIAS DE MATANZA.— De acuerdo con las instrucciones impartidas por el Ministro de Economía, ayer se dictó una resolución por medio de la cual se modifica el actual régimen de matanza en el Matadero Municipal, estableciendo el beneficio tres veces a la semana, en lugar de dos.

CLAUSURA DE ZAPATERIA.— El jefe de la SAP ordenó ayer una sorpresiva inspección de las tiendas de calzado en el sector céntrico de la ciudad, habiéndose comprobado que numerosos de estos negocios recargaban los precios del calzado bajo el pretexto de ser tiendas de lujo, sin tener autorización para ello.

Se ordenó efectuar los respectivos sumarios y los infractores serán sancionados con la pena de clausura.

SOLICITAN COOPERACION DEL PUBLICO PARA CAMPAÑA DE ALFABETIZACION

Carta abierta del presidente del Consejo Central

"Nuestro país cuenta todavía con un alto porcentaje de analfabetos y de semianalfabetos", dice la carta abierta dirigida a la opinión pública por el presidente del Consejo Central de Alfabetización, señor Luis Gómez Catalán.

COLABORACION DE TODOS.— "El problema del analfabetismo —dice—, común a los países latinoamericanos, no podrá resolverse con la sola iniciativa de los Gobiernos. Así quedó establecido en las Conferencias Culturales Internacionales de Lima. Se requiere la colaboración decidida, entusiasta, material y moral de todas las personas e instituciones que comprenden el grave peligro que constituyen para el progreso y salud de nuestro pueblo los 14 millones de niños sin escuelas y los 45 millones de hombres totalmente analfabetos que avergüenzan al continente americano.

"Chile contribuye a estas escalofriantes cifras, según las estadísticas oficiales, con 240 mil niños sin escuela y con cerca de un millón de adultos analfabetos, a los que hay que agregar un verdadero ejército de semianalfabetos, tanto o más peligrosos que los primeros".

MATERIALES DE ENSEÑANZA.— "La ayuda ciudadana —prosigue— que solicitamos no sólo consiste en dinero, también buscamos materiales de enseñanza, colaboración moral, comprensión y respaldo a nuestras actividades de cultura popular. Puede más una voz de aliento, la existencia a un acto escolar, la visita a un centro de alfabetización, un llamado en la prensa, en la radio o en el cine, que una dádiva indiferente".

CENTROS DE CULTURA.— "Llamamos, pues, a todos a la colaboración patriótica para erradicar el analfabetismo de nuestro suelo. Que en cada fábrica o establecimiento donde trabajan obreros analfabetos o semianalfabetos se abra un Centro de Cultura y se facilite la asistencia a las clases que darán gratuitamente los voluntarios del Cuerpo Cívico de Alfabetización. Que los sindicatos e instituciones mutualistas procedan igualmente a organizar Centros de Alfabetización. Que las personas e instituciones que puedan hacerlo contribuyan con materiales de enseñanza (cuadernos, lápices, libros, etc.) o con dinero".

Cooperación prestada por LA NACION agradece obra San Pedro Armengol

El R. P. Ramón Coo Baeza, director de la Obra de San Pedro Armengol y Capellán de la Penitenciaría, ha enviado la siguiente nota al Director de LA NACION:

"Muy Sr. nuestro: En nombre del Directorio de la Obra San Pedro Armengol, me es de sumo agrado manifestarle, muy de corazón, nuestros agradecimientos por la colaboración que nos prestara el periódico de su digna dirección a la campaña de prensa de nuestra Obra con motivo de su Colecta Nacional, realizada el día 3 del presente.

Nos es grato comprobar una vez más que contamos con el apoyo de Ud. y demás representantes de la Prensa, que siempre están junto a nosotros, en nuestra noble misión para recuperar a una juventud para Dios y la Patria.

Reiterándole una vez más nuestros agradecimientos, nos es de sumo agrado saludarlo muy atentamente quedando a sus gratas órdenes.

R. P. Ramón Coo Baeza, Director de la Obra San Pedro Armengol, y Capellán de la Penitenciaría."

Jira por la Zona Norte realiza Ministro Yáñez

Ayer en la mañana se dirigió a la zona norte del país, el Ministro de Obras Públicas, General (r) don Eduardo Yáñez Zavala acompañado del Director de Arquitectura señor Osvaldo Buccicardi y otros funcionarios de la cartera a su cargo.

El viaje del Ministro Yáñez obedece a su propósito de inspeccionar la red caminera de esa zona, para imponerse de su estado, y observar el desarrollo de las diversas obras públicas en ejecución.

El avión que condujo al Ministro y comitiva, llegó a Arica a las 18,30 horas siendo recibido en el aeródromo, por autoridades civiles y militares. El regimiento Rancagua rindió los honores de rigor, al General Yáñez. Hoy visitará las obras portuarias y sobrevolará la zona para observar el estado de los caminos adyacentes a ese puerto.

"Cascabel", primera revista de Empresa Editora Lord Cochrane

Con una fascinante revista de historietas en colores debutará la Editorial Lord Cochrane, de Santiago, que en sus modernas maquinarias llevará a cabo un vasto plan de revistas y libros.

Esta revista, llamada "Cascabel", saldrá a circulación el próximo lunes, y en sus páginas despertarán apasionantes historietas policiales y novelistas del mismo género.

Entre los personajes de "Cascabel", figura el famoso comisario sabio Maigret, el Sherlock Holmes francés, extraído de la célebre obra "El perro amarillo". En las mismas páginas aparecen Brik, el audaz pirata; Rani, la muchacha criada en las selvas, en donde aprendió a domesticar tigres para defenderse de la maldad humana; Aure, subyugante héroe interplanetario; y "El vengador", el cowboy que busca al asesino de su hermano, el sheriff.

Además, "Cascabel" se estrena con cuatro novelas cautivantes, entre ellas "El hijo del hombre misterioso", "La banda fantasma" y "El submarino volador". Más adelante "Cascabel" ofrecerá la dramática obra "La perversa", relato de dos hermanas diferentes.

La revista aparecerá los lunes en todo el país.

CON LA "JUGADA SECRETA" GANO J. GUTIERREZ AL RUSO A. KOTOV

Otros resultados de los partidos de ayer

Con la "jugada secreta" (D 8 A J) el campeón costarricense Joaquín Gutiérrez derrotó ayer al campeón soviético Alejandro Kotov. Esta partida había quedado suspendida la noche anterior y se reinició a las 10 horas de ayer. Cuando Kotov empezó la partida contra Gutiérrez lo hizo por medio de P 4 A D, apertura inglesa, movimiento que éste transformó en una defensa Eslava, variante de Merano; el juego continuó con algunas características especiales que entusiasmaron a los asistentes al torneo, hasta la jugada 40.a en que fue suspendida cuando le correspondía jugar a Gutiérrez. Después de un detenido estudio éste campeón dejó en un sobre sellado la jugada que pensaba hacer el día siguiente; abierto el sobre en la mañana de ayer, al reiniciarse la partida, Kotov decidió abandonarla por cuanto le restaba toda chance de ganar. Ha sido la primera derrota que le han infligido en nuestro país.

KERES-FLORES.— Otra de las partidas pendientes que se jugó en la mañana de ayer. Al reiniciarse, el maestro ruso ejecutó algunas variantes que le dieron el triunfo ante el campeón chileno, conservando así su título de invicto en Sudamérica.

JIMENEZ-SALAS ROMO.— Había sido suspendida y se reinició en la mañana. Jiménez penetró con sus torres en la defensa de su contendor y ganó la partida en la jugada 68.a

GORDON-LETELIER. — El primero de los nombrados supo aprovechar su ventaja material de un peón ganando la partida en la 58.a jugada. También había quedado pendiente.

ANOCHE.— Con las partidas realizadas anoche se puso término al torneo internacional de ajedrez, auspiciado por el Club "Chile".

FLORES—KOTOV. — Apertura peón Dama, defensa ortodoxa, variante Lasker. Tanto el campeón chileno como el soviético procedieron con mucha cautela, demostrando respetarse mutuamente y a través de jugadas de alta técnica ajedrecística llegaron a la jugada 16.a en que el ruso ofreció "tablas", lo que fue aceptado por Flores.

SALAS ROMO-KERES.— Apertura Ruy-López; resultó "tablas" en la jugada 20.a debido a que la posición alcanzada no ofrecía mayores chances, por la simplificación de las piezas menores.

PARTIDAS SIMULTANEAS. — Como parte final del Torneo Internacional de Ajedrez, hoy a las 17.30 horas, los maestros soviéticos Paul Keres y Alexander Kotov harán una exhibición de partidas simultáneas, teniendo a su cargo cada uno 30 tableros. Los rusos jugarán con las blancas y estas partidas se realizarán inmediatamente después de la clausura del torneo y del acto de entrega de los premios correspondientes.

Se despide de LA NACION Secretario de Embajada inglesa

El director en ejercicio de LA NACION, señor Manuel Zamorano recibió ayer, la siguiente carta, que reproducimos gustosamente:

Mi estimado Director y amigo.

Con fecha 13 del actual me deberé abandonar el país por disposición del Ministerio de Relaciones Exteriores de Gran Bretaña que me ha transferido a los Estados Unidos como Primer Secretario Comercial.

No quiero abandonar Chile sin manifestarle al señor Director y por su intermedio a los buenos amigos de su gran diario las expresiones más sinceras de gratitud por la valiosa cooperación que durante mi desempeño en esta amable tierra me prestaron con tanto afecto.

Asimismo aprovecho la oportunidad para informarle que el próximo 13 de junio llegará el nuevo Primer Secretario de Informaciones, señor R. G. Balfour Paul para quien le solicito las mismas deferencias y facilidades que tuvieron la bondad de ofrendarme a mí, y a nuestro Tercer Secretario de Informaciones, señor N. L. Shearman que me reemplazará hasta la llegada de mi sucesor.

Asegurándole la sinceridad de mis agradecimientos y de mi buena amistad lo saluda con toda atención, S. S. y amigo.

(Fdo.): John F. Waterfield, Primer Secretario de Informaciones, Embajada Británica, Santiago.

Quién lo probó, lo adoptó
JABON DE LAVAR ALFA
con el más poderoso espumógeno moderno, Lauril.

★ Jabón Alfa, dura más.
★ Jabón Alfa, lava mejor.
★ Jabón Alfa, lava sin esfuerzo.
★ Jabón Alfa, es más económico.

No dá premios, dá más lavados y mejores lavados.
Jabón Alfa ha sido preparado por la Sociedad Industrial Italo-Chilena Ltda. con los procedimientos más modernos.

Jabón de lavar ALFA

ESTACION CENTRAL
Reparaciones de protesis en 30 minutos.
HORAS DE ATENCION: 9-1 y 3.30-9.
Sábado, abierto todo el día
MOLINA 1º - Esq. ALAMEDA
FONO 90538

MUEBLES DE OCASION
47 — LIRA — 47
$ 115.000.—
DORMITORIO NORMANDO
con ropero 3 cuerpos, once piezas.
$ 55.000.—
COMEDOR NORMANDO
Buffet, mesa, seis sillas.
$ 150.000.—
DORMITORIO FRANCES
Confeccionado en lingue, once piezas, hermoso diseño, tallado a mano.
47 — LIRA — 47

"enseñad a todas las gentes"
COLECTA

UNIVERSIDAD CATOLICA DE CHILE

Triunfan en el hogar
Las Cuatro Estrellas FAMELA

ENCERADORA-ASPIRADORA
JUGUERA MULTIPLE
SECADOR DE CABELLOS
PLANCHITA ATMA-FAMELA

Publicitas

Cuatro artefactos creados por los ingenieros de FAMELA para facilitar las tareas del hogar permitiendo cuatro indiscutibles ventajas

MAYOR RAPIDEZ
MENOS TRABAJO
MAS ECONOMIA
OPTIMOS RESULTADOS

Enceradora-Aspiradora

Realiza el más acabado y perfecto aseo de los pisos eliminando la escoba, el chancho, los escobillones y trapeadores

Juguera Múltiple

Con 4a. velocidad pulsante. Para moler toda clase de granos. Prepara jugos, batidos, mayonesas, merengues, etc. Para moler café, granos y especias de sabor fuerte, puede usted adquirir el Molinillo económico especial

Cuatro adelantos de la técnica con cuatro ventajas indiscutibles

DISEÑO ATRACTIVO
FACIL MANEJO
CONSUMO ECONOMICO
DURACION INDEFINIDA

Secador de Cabellos

Aire caliente o frío a voluntad para secar también esmalte de uñas, pañales, fotografías o para calentar camas entibiar guantes, etc.

Planchita Atma-Famela

Planchita múltiple, fácil de llevar en sus viajes y apta para planchar telas delicadas y toda clase de prendas

DISTRIBUIDORES EN TODO EL PAIS

FAMELA

AÑO XLI — N.o 14.401

Empresa Periodística "LA NACION", fundada el 14 de enero de 1917.— AGUSTINAS 1269.— TELEFONO 82222.— CASILLA 81-D

Santiago de Chile, viernes 10 de mayo de 1957

Cooperación financiera internacional

EN un almuerzo que le ofrecieron "La Sociedad Panamericana" y la "Asociación Chileno-Norteamericana", el Embajador de Chile ante el Gobierno de los Estados Unidos, en brillante discurso, dio a conocer al numeroso público asistente al agasajo los puntos de vista que más interesan a nuestro país con relación al desarrollo e incremento de su economía. Después de hacer una prolija relación y análisis de las características del proceso inflacionario, el distinguido diplomático se refirió a la necesidad de que Estados Unidos refuerce su colaboración a los países que, como el nuestro, no han desarrollado suficientemente sus recursos económicos.

Pese a las severas y prudentes medidas que el Gobierno actual ha adoptado para detener la corriente inflacionista, se deja sentir aún una notoria diferencia de niveles entre precios y salarios. En gran parte dicho desequilibrio entre el poder comprador y la oferta de artículos de consumo es causado por las mismas medidas tendientes a encarar la realidad económica y no a escamotear una solución integral mediante artilugios usados por anteriores Gobiernos. Los subsidios o aportes estatales no representaban sino una forma de postergar la solución del problema para más tarde.

Lo que en realidad el país necesita —y en este sentido la palabra del Embajador nuestro fue explícita— es aumentar su poder de producción, valorizando las diferentes fuentes naturales de riqueza, tanto de su pródigo subsuelo como de las entrañas del mar y de sus extensos campos laborables para la agricultura.

Según el Embajador, y en eso están contestes la experiencia y la historia, el único país del mundo occidental que está en condiciones de prestar ayuda técnica y económica a las naciones subdesarrolladas son los Estados Unidos. Ellos han comprendido perfectamente el gran papel histórico que juegan dentro de la actual armonía internacional y son ingentes capitales provenientes del sector privado norteamericano los que han ido a inyectar nuevas energías a las economías de otros países. Esta situación de la inversión privada norteamericana actual es sólo comparable a la que caracterizó al gran período que constituye la década de 1920-1930.

Es incuestionable, asimismo, que dada las peculiaridades de nuestra economía la libre empresa es factor importante de progreso. En este sentido, el Gobierno ha puesto todo su esmero en hacer renacer la confianza a los inversionistas extranjeros y en atraer los capitales foráneos para que presten su impulso a nuestro desarrollo.

Es así como, recientemente, el Presidente del Banco Internacional de Reconstrucción y Fomento, en carta dirigida al Presidente de la República, expresaba su admiración por la forma en que nuestro Gobierno había recuperado para el país la confianza fundamental que rige a la vida económica.

Las palabras de nuestro Embajador, que dan a conocer una necesidad importantísima del país, es de esperar que encuentren adecuado eco en el pueblo norteamericano y que éste, por el alto intermedio de su Gobierno, se haga presente con sus capitales en una tarea de magnitud histórica, cual es la obtención de la grandeza de un continente.

Son los deseos fervorosos de toda conciencia americanista.

Ampliación de las actividades de la OEA

LOS representantes personales de los Presidentes de las Repúblicas americanas, en su reunión de Washington, acordaron recomendar a sus Gobiernos la ampliación de las actividades económicas y sociales de la Organización de Estados Americanos, a fin de acentuar la cooperación entre las naciones de América.

La carta en que se transmiten los acuerdos a los Presidentes, contiene proposiciones de gran interés, que marcan una etapa de la más alta jerarquía en la historia de la colaboración interamericana. Si los proyectos del informe son aprobados por los Gobiernos respectivos —lo que es de esperar, por el acuerdo unánime a que se llegó en todos los trabajos—, el presupuesto anual de la OEA se aumentaría en 3.387.700 dólares, más una partida adicional de 1 115.800 dólares para ampliar el Instituto de Investigación Agrícola en Turrialba, Costa Rica, y para financiar actividades especiales de la Unión Panamericana.

En el campo de la cooperación para el mejoramiento de las cosechas e incremento de la producción de alimentos, la OEA estima que la agricultura es la base de la vida y actividad económica de las Américas. La elevación de los índices de vida y el robustecimiento de la economía dependen de la eficacia con que se desarrollen los recursos naturales y de los conocimientos técnicos de los agricultores y campesinos. Para cumplir este objetivo, se creó en Costa Rica el Instituto Interamericano de Ciencias Agrícolas, que tiene a su cargo la realización de la mayor parte de esta labor y la ejecución del más vasto de los proyectos del Programa de Cooperación Técnica de la OEA, consistente en tres centros agrícolas regionales situados en Cuba, Perú y Uruguay. Estos centros ofrecen cada año a más de 500 estudiantes americanos, enseñanza técnica en agricultura y vida rural, en trabajos de extensión agrícola, economía doméstica y agraria, uso de suelos y conservación de los mismos, irrigación, horticultura, silvicultura, almacenamiento y secamiento de granos y administración agrícola.

Otro acuerdo importante adoptado en la reunión a que aludimos, fue la aprobación del plan para la eliminación del paludismo en las Américas, tarea que podría cumplirse en un período de cinco años. En relación con esta materia, que atañe a todas las Repúblicas americanas, la OEA estableció dentro de su programa de Cooperación Técnica cursos para enfermeras en técnicas de asistencia y cuidado para las víctimas de enfermedades contagiosas. Otro proyecto importante en el campo de la salubridad pública lo constituyó el establecimiento del Centro de Demostración de Técnicas en Salubridad, en El Salvador, centro que se ha utilizado como campo de experimentación en métodos y técnicas sanitarias. La lucha por la erradicación de enfermedades y epidemias, especialmente de los focos criadores de mosquitos, es una de las labores más efectivas que desarrolla la OEA. La aprobación de 20.600.000 dólares para luchar contra el paludismo, vendría a tonificar la acción sanitaria del organismo interamericano en el campo de la salubridad.

Los demás acuerdos de la reunión de Washington, se refieren a actividades sociales y culturales diversas, tendientes a mejorar la labor de conjunto de las Repúblicas de las Américas, a fin de conseguir más salud y mejor vida para nuestros pueblos.

De JOAQUIN EDWARDS BELLO

Perros y gatos herederos

EN la calle de Rivoli, París, existe un **Dog's Palace**, esto es, Palacio del Perro. Se trata de elegante tienda de perros y para perros. Cerca de dicha tienda se encuentran famosos hoteles, el Continental, el Regina, el Louvre, y un **fashionable** salón de té, el Rumpelmayer. En el **Dog's** venden vajilla y alimento para perros, **dog's biscuit, sousoupe pour mon toutou.**

Son pocas las mujeres que no arrean con alguna galleta, un panecillo, un pastelito, sobrantes del té. Meten el pequeño botín en su bolsa y dicen, para disculparse: Es para mi perrito, **pour mon toutou** (tutú). Ricas y pobres suelen incurrir en los inocentes latrocinios con un aire de interna plenitud y satisfacción. Las bolsas, o sacos de las mujeres, como a veces los testamentos de las solteronas, suelen revelar secretos de sutiles pasiones y de deseos malogrados, o reprimidos. Estos testamentos suelen defraudar a los parientes.

"La tía Lolo", llamaba mi madre a doña Dolores Pinto Garmendia, hermana del Presidente don Aníbal Pinto. Doña Dolores falleció el año 1901. Donó su fortuna para los perros y gatos de Santiago. A doña Mercedes y a doña Dolores Pinto Garmendia las tenían por un poco **raras.** Me parece ver a la señora Mercedes, frente a su cuarto, en lo alto de la escalera en la casa de mi bella tía, doña Enriqueta Ariztía Pinto de Rozas, en la calle de Puente. La tía Mercedes, vestida como mandarín chino, sacaba solitarios sin levantar la vista, en una mesita. No puedo olvidar esa cabeza peinada hacia atrás, con poco pelo canoso muy aplastado, y la gran frente. Ensimismada, con poco deseo de hacer amigos, pensaba y pensaba. Producía timidez con su aire de **cartomancienne.**

Cuando paso por la calle de Puente, transformada por la emigración y el traqueteo moderno, pienso en ella. La casa es la misma, con otras gentes ajenas a ese mundo desaparecido.

El año 1951 cierta dama inglesa legó trescientos mil pesos para sus tres gatos **Arthur, Churchill** y **Marlbourough,** en esta ciudad.

Me pregunto si acaso fue feliz con su marido y parientes la dama de Pensilvania, doña Ruth Maurer. Su testamento es bien claro. Deja como único heredero a su gozque, o quiltro, llamado Bobby. Todos sabemos en Chile que quiltro es el nombre que se da al perro conventillero, de pedigrí indefinible. Bobby ha heredado 55 mil dólares. El perrillo conservará su propia cama y las tres habitaciones del departamento con aire acondicionado; además, contará con una niñera, o **nurse,** para él solo, la que se obligará a darle el más suculento y mejor alimento conocido para perros. La señora Maurer falleció el 29 de abril de este año de 1957. Había obtenido el perrito de una Sociedad Protectora de Animales cuando contaba pocos días. En su testamento añadió lo siguiente:

"El perrillo ha de ser sacado a pasear a pie todas las mañanas, y todas las tardes a la hora del crepúsculo. Su silla debe ser colocada en el salón, reservándola exclusivamente para él."

J. E. B.

De ESTEBAN SALAZAR CHAPELA.—

La muerte de Roy Campbell

LA MUERTE por accidente, a los cincuenta y cinco años, de Ignatius Roy Dunnanchie Campbell es una pérdida muy sensible para las letras poéticas inglesas y también una pérdida —en menor grado desde luego—, para el hispanismo británico.

El nombre de Campbell está unido a España por diversos aspectos y diferentes devociones. En primer lugar, es en España donde Campbell, trabajado su espíritu por el ambiente católico del país, adjura con su esposa el protestantismo, abraza el catolicismo, se casa de nuevo por lo católico, e igualmente rebautiza católicamente a sus dos hijas. En segundo lugar, Campbell vivió largas temporadas en España (años), actuando unas veces de vendedor y desbravador de potros, otras, de picador de considerable éxito en las plazas de toros. En tercer lugar, fue soldado de Franco, vestido de requeté, durante la guerra civil, caso único de un poeta británico en la zona fascista; y, en último lugar, pero igualmente interesante, Campbell tradujo, al inglés varios poemas de Lorca y con muchísimo más sentido todos los poemas de San Juan de la Cruz.

En su segundo libro autobiográfico titulado **Light on a Dark Horse** (1951), Campbell dedica muchas páginas a España y a su guerra civil, arrojando a los republicanos —y a las republicanas—, epítetos soeces que no escribiría un requete pura sangre, al menos un requeté con educación. Justo será decir que no son esos capítulos sobre España, ni los anteriores sobre la vida literaria inglesa, los mejores de aquella por otra parte interesantísima autobiografía. Son los peores, dicho sea con absoluta imparcialidad. El gran poeta Dylan Thomas, con su fina vista de vate, al hacer la crítica de ese libro por aquellos días, dijo textualmente: "Los doce primeros capítulos están escritos por un poeta de genio. Pero el resto creo arroja muy mala luz sobre un viejo corcel de guerra. Las páginas españolas y "The Coming of the Terror" (otro capítulo, una turbia justificación del fascismo) lo dejo a la consideración de otro crítico".

Esos doce primeros capítulos alabados por Dylan Thomas versan sobre la infancia y mocedad del poeta en Sudáfrica, su país natal. Allí está el mejor Campbell, su ferviente amor por la naturaleza, su viva paleta para pintarla, su viva sensibilidad para sentirla, su casi panteístico enlace con árboles y plantas, y también su brazo esforzado de hombre de acción, todavía únicamente probado en la caza de reses bravas.

Campbell se impuso en Londres con su primer libro poético, **The Flaming Terrapin** (1924), cuya novedad no era sólo la de ser un buen libro de un poeta surafricano, sino también la de ser una voz completamente distinta en el concierto de voces poéticas de su generación. "Ningún poeta de los últimos treinta años —ha dicho un crítico del **Times**, con motivo de la muerte de Campbell—, ha hecho una obra más original que la suya, ni ha pactado menos con las corrientes de moda del mundo literario" Y otro crítico, Kenneth Young, afirmaba más todavía: "Se puede decir muy bien que si Campbell no hubiera existido habría sido necesario inventarlo. Como poeta y como hombre era la necesaria antítesis de los escritores eclécticos, psicoanalíticos o marxistas que dieron particular y a veces desagradable tono a la poesía del año 1930 y siguientes. Los poetas de la metrópoli eran sutiles y alambicados, y Campbell era desnudo y directo; los poetas de la metrópoli eran sensitivos y hasta supersensitivos, y Campbell era brusco y a veces crudo". Esta desnudez de Campbell, con su afirmación de credo correspondiente, le condujo a la sátira de su coetáneos ingleses en epigramas muy brillantes, uno de los cuales, muy leído y citado, concluye así:

...ellas usan del freno
y de la moderación perfecta-
(mente
pero ¿dónde está el caballo de
sangre?

Campbell personal y poéticamente fue algo así como el Hemingway de la lírica contemporánea inglesa. En sus versos no hay nunca oscuridad, hay siempre claridad, máxima virtud, pues lo oscuro, desde el momento que es oscuro, ya algo le falta, le falta luz...; personalmente es el artista injerto en hombre de acción y con la pose inherente de llevar siempre la masculinidad por delante. Esta posición sostenida a todo trance (como sus contrarias del tímido, el humilde, el exquisito), este "hemingwaysmo" a todo trapo concluye siempre por convertirse en una farsa, en una máscara. Con Campbell ocurrió así, perjudicándole no poco entre sus hermanos líricos, quienes ya comenzaron a desestimar la poesía del poeta por culpa del poeta mismo, por culpa de su máscara o farsa. Un crítico ha dicho hoy, con motivo de la muerte de Campbell: "Cuando se olvide la persona del poeta su poesía será más extensamente estimada".

En las necrologías de Londres se llama a Campbell "soldado" (de España), "torero" (de España), se afirma que fue citado en tres partes de guerra del general Queipo de Llano, y que salvó —ignoro de qué modo—, el archivo del convento carmelita de Toledo.— (Exclusivo para LA NACION.)

E. S. CH.

De ERNEST ATKINSON

América Latina, continente de oportunidades

CON ESTE título, el diario londinense **The Times** ha continuado ocupándose, después de una serie de artículos sobre los países individuales, de la rápida evolución de la América Latina. Editorialmente examina, ahora, las causas de que la estrecha relación mantenida, hasta hace pocos años, entre la América Latina y Gran Bretaña esté en peligro de quebrantarse. Dice que las exigencias de la guerra, las primordiales y urgentes necesidades de la Commonwealth, los apremiantes y pasmosos problemas de Africa y del Extremo Oriente se hallan entre las excusas que cabe aducir, lícitamente, para explicar este quebranto; pero el quebranto se mantiene.

Añade que hay tres razones para que la América del Sur exija viva atención de los británicos. En primer lugar, este grupo de repúblicas desempeña un importante papel en la pugna mundial. Colectivamente, son una fuerza bien alineada contra el comunismo. A veces discrepan entre sí y de Gran Bretaña o de los Estados Unidos, pero eso es porque tienen opinión propia. Pero están con ellos en la gran cuestión que divide al mundo moderno. Su aportación mayor ha sido mediante la distinguida labor que han realizado en las Naciones Unidas y en otros organismos representativos, por personalidades, estadistas y expertos latinoamericanos. En segundo lugar, se trata de una vasta zona con inexplotados recursos de desconocida cuantía, que va adelante con asombrosa rapidez. El mercado sudamericano se lo disputan, actualmente, las principales potencias exportadoras, y es seguro que todavía han de atraerse mayor atención en el porvenir.

Los riesgos de la participación en cualquiera empresa realizada en condiciones de periódica inestabilidad, son, incuestionablemente, considerables. De ninguna de esas repúblicas cabe decir con absoluta confianza que esté libre de la posibilidad de un brusco cambio de gobierno en cualquier período. Algunas tienen más estabilidad que otras. Pero, a buen seguro, la estabilidad no es característica política entre Panamá y la Patagonia. Estas son realidades evidentes, a las que se ha dado muy excesivo relieve. Si los comerciantes británicos —asegura el diario— vacilaran en afrontar un mercado solamente porque presentase aspectos de inseguridad política, tendrían que quedarse en casa o, a lo menos, verían con gran alarma al Africa y a Asia.

Llevando la mirada adelante —continúa el editorial—, hacia la terminación de nuestro siglo, cabe predecir que la América Latina se desarrollará más que la mayoría de las restantes partes del globo. Esto quiere decir que las naciones del norte, de Europa y del Extremo Oriente, que mejores relaciones comerciales establezcan con la América Latina en los críticos años inmediatos, serán las afortunadas.

Aparte de tales consideraciones prácticas, el estudio de la América Latina es provechoso, en virtud de una tercera razón. La evolución del colonialismo al nacionalismo independiente se ha desarrollado y sigue desarrollándose allí, de modos muy peculiares, que ningún estudiante de las comparativas diferencias entre las sociedades humanas puede —ni querría— pasar por alto. El antiguo sistema colonial español, a diferencia del británico, combinó la rígida centralización y el duro trato de los pueblos indígenas con la ausencia de objeción racial. Y así cuando el Nuevo Mundo fue llamado a restablecer el equilibrio del Viejo, halló más fácil ocasión de desarrollarse una cultura que ya no era española ni portuguesa. Los hombres británicos de aventura encontraron incitante aquel ambiente y se incorporaron a él con la voluntad de ayudar a conseguir la liberación de aquellas repúblicas y beneficiar al mundo entero. Pero los latinoamericanos de hoy han avanzado mucho en relación con un pasado relativamente próximo, y el conocimiento británico de ellos no se ha mantenido al ritmo del cambio. Gran Bretaña es hoy mirada en la América Latina, como un país que va perdiendo vigor —dice **The Times**—, y esta falacia, que consta bien a los latinoamericanos que viajan y se informan, es debida a que Gran Bretaña no se da a conocer a ese gran público transatlántico. La necesidad de volver a poner a la América Latina en el mapa de la atención británica, es urgente desde todo punto de vista.— (Exclusivo para LA NACION.)

E. A.

LICEO N.o 2 DE NIÑAS CELEBRA HOY SUS 53 AÑOS DE EXISTENCIA

El Liceo de Aplicación N.o 2 de Niñas, "Isaura Dinator de Guzmán" celebrará hoy el 53.o aniversario de su fundación con un acto interno que se iniciará a las 11 horas.

El programa preparado para esta oportunidad es el siguiente:

1.o— Acto oficial, a las 11 horas; 2.o— Coctel a las autoridades e invitados; 3.o.— Almuerzo de las alumnas con las profesoras, y 4.o— Festival de las alumnas, de 15 a 17 horas.

UN POCO DE HISTORIA.— Este plantel fue creado el 6 de abril de 1904, por decreto supremo, siendo Presidente de la República don Germán Riesco. A insinuación del Rector del Liceo de Aplicación de Hombres, de ese entonces, señor Guillermo Mann, funcionó una sección femenina en este establecimiento, con el fin de que las alumnas que estudiaban en el Instituto Pedagógico hicieran en él su práctica docente. Por decreto N.o 2.055, de 10 de mayo de 1927, bajo la Presidencia de don Carlos Ibáñez del Campo, se independizó del Liceo de Aplicación de Hombres, formándose un nuevo Liceo, especialmente para niñas.

La directora de este establecimiento es la señorita Yolanda Romero Sepúlveda; Inspectoras generales, las señoritas María Velasco González y Graciela Gacitúa Acuña.

La Escuela Anexa de este Liceo tiene 760 alumnas, distribuidas en 14 cursos, y 1.364 alumnas de humanidades en 39 cursos.

PANORAMA

Alemanes de Chamiza

Cien años de residencia en Chile le acaban de cumplir los alemanes radicados en la región de Chamiza, Quillaipe y Piedra Azul. Fue el segundo grupo de familias germanas que llegó al país, ubicándose en ambas márgenes del río Chamiza y a lo largo de la costa, en los lugares de Piedra Azul y Quillaipe.

Recibieron la misma ayuda que se otorgó al primer grupo que arribó a tierras chilenas en 1852, en el idílico ambiente del Lago Llanquihue y alrededores: una vaca, un caballo, una yunta de bueyes, aves, semillas, madera para sus primeras casas y alimento para los dos primeros años de sus existencia.

Rodeados de una belleza natural sin homónima, en medio de una floresta siempre reverdecida por la lluvia eficaz y purificadora; en el mismo corazón musical de los ríos; de cara al viento y mirándose día a día en el inmenso espejo del Llanquihue, empezaron los alemanes a construir su civilización y adaptar su cultura a las condiciones especiales de esta nueva patria, tan lejos de las inquietudes sociales de la Alemania imperial y de la sequedad de un paisaje casi agotado por el hombre.

Debían devolver la ayuda total recibida en un plazo de treinta años. Todos los colonos sin excepción, y como cuadra al espíritu alemán, prosperaron rápidamente, empujados en sus ansias de progreso por la fertilidad de la tierra y el empuje característico del inmigrante. En esta fecha, a cien años de sus primeras pisadas sobre la blanca tierra que los ha cobijado, le devuelven al país, como cumplidos caballeros la ayuda total recibida, más millares de vacunos, caballares, porcinos, aves y semillas, amén de pueblos risueños, limpias aldeas y bucólicos rincones familiares, restos modernos del perdido Paraíso. La sangre teutónica, gruesa y rugiente por los avatares de la historia, se ha atenuado en los músculos maternales de la latinidad, dando origen a un ejemplar de hombre y de mujer que es la mejor síntesis de dos razas cimeras del desarrollo humano.

El progreso que exhibe el sur de Chile, en gran parte debido a los inmigrantes alemanes, es un monumento imperecedero a la inteligencia, visión y patriotismo de Vicente Pérez Rosales. Con mirada de vidente y energía de pionero, vio que en la repoblación del sur estaba el porvenir de esas tierras, tan dejadas de la mano de Dios y de los hombres. Cada vez que un viajero pase por las regiones de Valdivia, Llanquihue y Puerto Montt, emergerá de su espíritu la llama del agradecimiento para este chileno ilustre, cuya sangre y cuya alma estarán siempre presentes en las tierras y cielos musicales del maravilloso sur de los aguaceros.

LA ...NTA

Personas bien informadas aseguran que el señor Humberto Mewes a su regreso de la URSS llegó transformado en prosovietico sin remedio. ¿Querría decir, entonces, que de caballero amante del "verde" ha pasado a ser furioso partidario del "rojo"?

Oriente y Occidente

PREOCUPADOS los hombres con estos puntos cardinales, hace ya mucho tiempo que se han dedicado al afán de establecer entre ellos clasificaciones conformes a los grados de latitud. El Norte y el Sur desempeñaron también un papel —aunque mucho más modesto— en algunas teorías políticas o literarias. Nadie habló jamás en absoluto y con grandes suspicacias del Mediodía misterioso o de la crisis septentrional. El Este y el Oeste, en cambio, son polos cargados de emoción; claro es que los extremos se tocan: desde el nacimiento de las primeras civilizaciones estuvieron en contacto permanente y se interpenetran hoy día en forma inextricable. Sin embargo, protestan más que nunca de ignorarse. "Nosotros no os comprendemos", confiesan unos pueblos. "Vosotros no hacéis ningún esfuerzo para conocernos", se lamentan los demás.

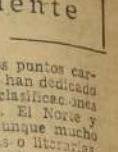

Esto debe ser verdad cuando todo el mundo lo dice. La Unesco acaba de adoptar el acuerdo de invertir una parte considerable de sus recursos en el fomento de la apreciación mutua de los valores culturales del Oriente y del Occidente. Muy raras veces se habrá visto una empresa de este género que haya sido solicitada, aprobada y mantenida con tan constante unanimidad.

Un Comité consultivo reunido recientemente para redactar un plan de trabajo en este dominio subrayó una vez más el consenso de estadistas, orientalistas y educadores: todos ellos denuncian "el desconocimiento subsistente entre Oriente y Occidente".

El señor Panikkar, Embajador de la India en París, que presidía la reunión, hizo presentes varias explicaciones al respecto: "Primero —dijo—, la civilización europea (u occidental) tiene un fondo cristiano, mientras que los países asiáticos se inspiran en otras religiones: islamismo, hinduismo, budismo... En segundo lugar, durante mucho tiempo, los occidentales interpretaron la historia como una lucha permanente de la barbarie, el despotismo, el oscurantismo, contra la libertad, el ansia de saber y el espíritu científico, atribuyendo por supuesto las primeras alegorías al Oriente "inmóvil" y las segundas a los países occidentales siempre dispuestos a soportar el peso —como se solía decir— del hombre blanco.

Los naciones orientales, por su parte —según el señor Embajador— no han juzgado mejor a las de Europa y América al acusarles en forma sumaria de avaricia y materialismo, sin detenerse a pensar más.

No cabe duda de que los prejuicios respectivos son innumerables, groseros, peligrosos y hasta es probable que siempre haya sucedido así. Mas pudiera ser que por vez primera los pueblos sean conscientes, y cuando menos un gran número de hombres responsables de cada nación se hallan acuciados por esta conciencia. El señor Tamón Maeda, del Japón, miembro del referido comité de expertos, señalaba precisamente que no tan sólo se observan países ansiosos de hacerse conocer y apreciar mejor, sino también, y sobre todo, países decididos a esforzarse por comprender a aquellos otros que encontraron incomprensibles y por estimar todo aquello que creyeron insignificante. Eso es lo importante: esta actitud de ensanchamiento para lo extranjero, esta sincera curiosidad por los demás.

En suma, se trata de aprecurar el momento en que nadie se conformará con ignorar los motivos, problemas, las esperanzas de su vecino próximo o lejano. Son ya bien escasas las sociedades que se vanaglorian de su aislamiento. Nuestro planeta resulta demasiado pequeño para que un meridiano o una línea de mal entendidos baste a dividirlo en dos mitades que se ignorarían mutuamente. Cuando comprendamos los valores de cada cultura, o cuando simplemente los aceptemos por lo que valen, franquearemos sin pensar en ello la frontera psicológica Oriente-Occidente.

SIR ARTHUR

Cartas al Director

("Quisiera tener un diario escrito por el público".— (Anón.)

Orquesta Filarmónica

Señor Director:

Con verdadero interés hemos seguido, los amantes de la música, el desarrollo progresivo de la Orquesta Filarmónica de Chile, creada hace dos años, con más entusiasmo que recursos.

Hasta hace dos años contábamos sólo con la Orquesta Sinfónica del Instituto de Extensión Musical de la Universidad de Chile. Con esta nueva orquesta podremos conseguir una emulación entre ambos conjuntos que era necesaria. No queremos decir con ello que nuestra Orquesta Sinfónica sea deficiente.

En modo alguno es ésta nuestra intención, sino que creemos necesario, como ocurre en Europa, que en el arte, como en todo lo humano, exista un espíritu de competencia. Hoy el público musical de Chile sabe que ambos conjuntos deben exigirse al máximo, no sólo en la ejecución, sino que en la programación de los conciertos.

Por intermedio del importante rotativo de su dirección, hacemos llegar nuestras más calurosas felicitaciones a los integrantes y promotores de la Orquesta Filarmónica de Chile, interpretando de este modo el sentir de muchos compatriotas amantes de la música.

Saluda atte. al señor Director.— **Cornet 12.942, Stgo.**

Mutualidad de Carabineros

Señor Director:

Somos personal de Carabineros, de Identificación, de Investigaciones, jubilados, que ocupamos en arriendo casitas en las diferentes poblaciones y cités de propiedad de la Mutualidad de Carabineros, en cuya Institución estamos asegurados desde que ingresamos a las instituciones en referencia (seguro de vida).

Hace años la Mutualidad compró con nuestro dinero varias poblaciones de construcción antigua, y estimamos que con el valor de los cánones percibidos de dichas viejas casitas se ha cancelado su costo. Por consiguiente, señor Director, por su intermedio, al publicar gentilmente esta carta, venimos en solicitar del señor gerente de la Mutualidad, general en retiro don Aquiles Frías Ahumada, como asimismo del Honorable Consejo, nos sean vendidas estas casitas, como ya se hizo el año recién pasado con las de la población O'Higgins.

Saludamos muy atentamente al señor Director y agradecemos muy sinceramente la publicación de esta carta y hacemos votos por que tenga buena acogida.— **Jubilados y ocupantes de las casitas.**

Municipalidad de San Miguel no ha otorgado patentes a vehículos sin taxi

— Señor Director del diario LA NACION.— Presente.— Muy señor mío:

En la página 11 del diario LA NACION, edición del día 29 del presente, aparece una información intitulada "Estricto control de las autoridades para combatir abusos en los taxis", campaña que se ha iniciado en la comuna de Sufios.

Dicha información se refiere, en primer término, a la campaña iniciada en esa comuna para exigir el cumplimiento de la disposición pertinente de la Ley N.o 12.434, para aludir, en seguida, a malas prácticas que se realizarían en algunas Municipalidades, en las que por consideraciones políticas o de otra índole, se estaría burlando dicha ley y otorgando patentes a autos de arriendo sin el taxi respectivo.

En atención a que la comuna de San Miguel es una de las que componen el Departamento de Santiago, en mi calidad de Alcalde de la misma, me hago un deber en manifestar al señor Director, que este municipio se ha ajustado estrictamente, en todo momento, a las disposiciones de la ley citada y es así como, desde la fecha de su vigencia y hasta ahora no se ha concedido patente alguna de taxi, sin que el vehículo respectivo no reúna las condiciones requeridas, y, en especial, tenga cuenta con el taxímetro correspondiente.

Termino la presente, agradeciendo altamente a Ud. la publicación de estas líneas y me suscribo de atto. y S. S.— **Julio Palestro R., Alcalde de San Miguel.**

Tarifas de locomoción para San Bernardo

Señor Director:

Ahora que está en estudio el costo de las tarifas de los servicios de locomoción colectiva, estimo que sería conveniente que la Comisión encargada considerara los siguientes problemas que afectan a San Bernardo.

1.o) Estudiar una tarifa local de $ 10 o de $ 15 (similar a la de Santiago) dentro de la comuna de San Bernardo o a partir del paradero de Santa Martha; pero en ningún caso mantener la actual, en que se debe pagar lo mismo como si se viajara a Santiago.

2.o) Fijar la tarifa escolar en $ 1 (igual a Santiago) dentro de la comuna o a partir del paradero de Santa Marta, y no mantenerla a $ 5, como está actualmente.

Los habitantes de San Bernardo agradecerán la preocupación de los miembros de la Comisión, ya que es de justicia contar con una tarifa local para los viajes dentro de la ciudad, y considerar el problema de los escolares con el mismo criterio que para el resto de los estudiantes del país.

Agradeciendo la publicación de la presente carta en el diario de su digna dirección y deseando que ella llegue a conocimiento de la referida Comisión, lo saluda muy atte.— **Berta Valenzuela H., San Bernardo.**

Diputado Del Río fue declarado reo

La Primera Fiscalía Militar declaró reo ayer, por maltrato de obra a carabineros, al diputado señor Rigoberto del Río, a su hijo Oscar y a su cuñado, don Oscar Quiroz. Todas estas personas quedaron en libertad bajo fianza.

Proyecto que favorece a Caja de la Defensa aprobó ayer la Cámara

Después de una reunión de los Comités Parlamentarios, y sobre tabla, la Cámara despachó en su sesión especial de ayer, el proyecto que libera de derechos la internación de 10 máquinas de contabilidad, destinadas a la Caja de la Defensa Nacional.

Asimismo, acordó tratar, en su sesión ordinaria del próximo martes, el proyecto que autoriza el viaje a Colombia de los comandantes en Jefe del Ejército, la Armada y la Aviación, del Jefe del Estado Mayor de las Fuerzas Armadas y de los directores de las Escuelas Militar y Naval, quienes asistirán al quincuagésimo aniversario de la fundación de las Escuelas Militar y Naval de esta hermana.

Además, y también por acuerdo de los Comités, en la sesión del martes próximo se rendirá homenaje a la memoria de don Pedro Opazo Letelier, ex vicepresidente de la República, recientemente fallecido.

SORTEO.— Durante la Cuenta, se informó de que el Ejecutivo ha incluido en la convocatoria un proyecto por el que se autoriza a la Polla Chilena de Beneficencia para efectuar, en 1958, un sorteo extraordinario a beneficio de varias instituciones. La urgencia hecha presente para el despacho de este proyecto, fué calificada de "simple" (trámite de 30 días).

Convocados Directorio y Junta Ampliada del PAL para el 15 de junio

En su sesión ordinaria de ayer, al mediodía la Junta Ejecutiva Agrariolaborista acordó convocar a directorio general y a una junta ampliada del partido, para los días 15 y 16 de junio próximo, con el objeto de fijar la línea política de esta colectividad y designar sus nuevas autoridades nacionales.

Además, designó una comisión reestructuradora del Consejo Económico-social del partido, que quedó formada por los señores Enrique Rojas Torres, Osvaldo Durand Núñez, Horacio González Padilla, Leopoldo Tardito Gemboa y Alfredo Lagos Rojo. Constituida, la comisión designó presidente al primero de los nombrados.

La referida comisión deberá presentar el próximo directorio general un proyecto de estructura del futuro Consejo Económico-Social, organismo que tendrá a su cargo el estudio de los proyectos que el partido presentará a la consideración de los Poderes Públicos.

El presidente de la S. F. F. festeja a industriales que viajaron a EE. UU.

Hoy a las 13 horas, en los comedores del Club de la Unión, el presidente de la Sociedad de Fomento Fabril, señor Domingo Arteaga, ofrecerá un almuerzo a los industriales que, junto a él, realizaron, no hace mucho, un viaje de estudio de dos meses a los Estados Unidos. Ellos son los señores Luis Marty, Mario Illanes, Osvaldo Junemann, Manuel Ibáñez, Ailejandro Pinedo, Carlos Braun y Guillermo Gálmez.

Han sido, también, especialmente invitados los señores Raúl Sáez, Joe Cussen, Eugenio Heiremans y Arturo Aldunate.

Como se informó oportunamente, el grupo de industriales que viajó hasta los Estados Unidos fue invitado por el programa de cooperación técnica, que se desarrolla como parte integrante del Punto Cuarto, con la finalidad de que tuviera una mejor información de la realidad económica e industrial de ese país.

Miembros del Tribunal Calificador de Elecciones, que ayer conocieron las reclamaciones interpuestas en Arauco, que afectan al candidato a diputado Fabián Norambuena, y, como consecuencia, al diputado presuntivamente electo, Fermín Fierro, a quién podría reemplazar el candidato Juan de Dios Reyes. De izquierda a derecha: Abraham Meershon, relator; Robinson Paredes, nuevo miembro del Tribunal, en reemplazo del senador Coloma, para conocer exclusivamente de esta causa; Hernán Figueroa Anguita, vicepresidente del Senado; Marco A. Vargas Sepúlveda, Ministro de la Corte Suprema, quien actuó ayer como presidente del Tribunal; Eduardo Varas Videla, Ministro de la Corte Suprema, y Remigio Maturana Maturana, Ministro de la Corte de Apelaciones de Santiago.

Bulnes apoyó y Waiss impugnó reclamación de Arauco ante el Tribunal Calificador

Por empate en el primer acuerdo, esta causa se alegó ayer por segunda vez

El acusador dijo que está en juego supervigencia de Ley de Defensa; el defensor calificó de falsa la prueba

Alegatos por tres reclamaciones, correspondientes a la provincia de Arauco, conoció ayer, por segunda vez, el Tribunal Calificador de Elecciones, que en esta oportunidad sesionó presidido por el Ministro de la Corte Suprema, don Marco A. Vargas Sepúlveda, e integrado por el ex diputado Robinson Paredes, en reemplazo del senador Juan Antonio Coloma. Este se inhabilitó para conocer y fallar esta causa, en razón del parentesco que lo une al candidato a diputado a quien favorecerían las reclamaciones, en el caso de acogerse.

Por estas reclamaciones se pide la nulidad de los votos obtenidos por el candidato a diputado por Arauco, Fabián Norambuena, a quien se sindica como militante del Partido Comunista. Con el aporte de sus sufragios resultó presuntivamente electo el señor Fermín Fierro, socialista popular. Si las reclamaciones prosperaran, este último se perdería, proclamándose en su lugar al candidato conservador unido, Juan de Dios Reyes.

DETERMINACION DE CALIDAD DE COMUNISTA.— Sostuvo las reclamaciones el senador Francisco Bulnes Sanfuentes, quien empezó diciendo que resulta difícil probar la calidad de comunista respecto de aquellos individuos que han ingresado al Partido Comunista después de la dictación de la Ley de Defensa Permanente de la Democracia, pero que se puede llegar a una conclusión sobre la materia, en base a lo que llamó hechos indirectos. Al efecto, citó el considerando N.o 15 del fallo emitido en 1956 por el Tribunal Calificador, e propósito de la nulidad de la elección del candidato a diputado por Valparaíso, doctor Jaime Barros, en el que se expresa que para determinar la condición de comunista de un individuo debe atenderse a si dicha persona actúa como tal, si obedece las consignas emanadas de las autoridades comunistas, etc.

Remitiéndose a la parte de hechos, el señor Bulnes puntualizó que el señor Fabián Norambuena es comunista en virtud de los siguientes antecedentes, acerca de los cuales se acompañan pruebas en autos:

1) Las autoridades del Trabajo, el Gobernador de Arauco, informes de Carabineros y de Investigaciones, del Ministerio del Interior y de numerosos vecinos de esa provincia, reconocen en el afectado a un militante del Partido Comunista;

2) Norambuena se declaró comunista, durante el desarrollo de su campaña electoral, como se afirman los testigos en autos;

3) Hizo propaganda con motivos comunistas: eslogans, emblemas, plataforma de lucha, etc.;

4) Recibió el apoyo del Partido Comunista, como lo probaría, incluso, el hecho de haber participado en su campaña un dirigente del comunismo internacional, Leoncio Medel;

5) El diario comunista "El Siglo" le hizo propaganda durante su campaña;

6) El candidato que acompañó en lista a Norambuena, señor Fermín Fierro, que resultó presuntivamente electo, agradeció al Partido Comunista la colaboración que le prestara durante la contienda cívica que culminó el 3 de marzo último;

7) Los antecedentes anteriores y posteriores a la elección prueban que el señor Norambuena es comunista. Sobre el particular el señor Bulnes reveló que el afectado se hizo radical en 1949, cuando residía en Villarrica, y que después no se supo más de él hasta que apareció como dirigente provincial del Partido Socialista de Chile en Arauco, en 1953. Dijo también que "bien sabemos que el Partido Socialista trabaja en estrecha unión con el Comunista", y

8) Luego de la elección, un sindicato obrero de la provincia, de abierta tendencia comunista, creó a Norambuena un puesto de secretario técnico, con 400 mil pesos de renta anual.

Enseguida, el senador Bulnes analizó las contrapruebas de la parte oponente, destacando el hecho de que la condición de regidor del señor Norambuena no se contrapone a la actual reclamación, ya que sólo quiere decir que cuando fue elegido edil nadie presentó, dentro del plazo que señala la ley, una reclamación de nulidad. Aludió a un carnet que se acompaña en autos, según el cual el señor Norambuena sería socialista. Bulnes anotó una serie de fallas en este documento, para concluir en que era fraudulento. Puso énfasis en las pruebas testimoniales, defendo constancia que ellas eran valiosas, por tratarse de pruebas circunstanciadas.

En la cuestión de fondo, el abogado de la parte patrocinante de las reclamaciones se refirió a la competencia del Tribunal para conocer de las nulidades y a la prohibición legal de que puedan ser elegidos parlamentarios los militantes comunistas.

CONTRAPRUEBAS. — Impugnó las reclamaciones el dirigente socialista popular Oscar Waiss, quien inició su alegato planteando la cuestión de derechos y solicitando el Tribunal que se declarase incompetente para conocer de la causa. Dijo que la Ley General de Elecciones otorga un plazo fatal a los Conservadores de Bienes Raíces Departamentales, para publicar las listas de candidatos a parlamentarios, que son válidas y definitivas, y que no habiéndose presentado reclamación alguna en contra de esas inscripciones en el plazo que la ley indica, se pierde toda oportunidad de tratar de invalidar una elección.

Como contraprueba, el señor Waiss informó que los señores Norambuena y Fierro son regidores, sin que les hubiese afectado alguna reclamación cuando fueron elegidos para esos cargos.

Se extrañó de que las autoridades de la Inspección del Trabajo no hayan recordado antes que el señor Norambuena era comunista, ya que siempre le otorgaron el pase correspondiente para ser dirigente sindical, en circunstancias de que hay más de tres mil obreros que no han podido optar a esos cargos, por habérseles calificado de comunistas.

Manifestó que en las reclamaciones existía una maronda intención política; que el reclamante, señor Ramón Agurto, Inspector del Trabajo de Arauco, había declarado que el señor Norambuena era comunista, mientras que el jefe inmediato de este funcionario, el Inspector Provincial del Trabajo, señor Mario Barriga, había expresado que ese hecho a él no le constaba.

El señor Waiss afirmó que la prueba testimonial, en este caso, era falsa y contradictoria, y que no podía ser suficiente ni servir de base para contrariar la voluntad de la ciudadanía de Arauco; que la prueba documental consistente en fotografías, sobre la propaganda mural del señor Norambuena, estaba prefabricada, porque el emblema comunista de la hoz y el martillo no tenía la posición correcta; que en 1953 su defendido, según certificado del Registro Electoral, aparecía haciendo la declaración de candidaturas a nombre del Partido Socialista; que el Gobernador de Cañete, consultado sobre la calidad de comunista del señor Norambuena, contestó no tener en la Gobernación antecedente alguno que permitiese atribuirle tal condición; que el carnet del P. S., observado por su contradictor, era legítimo; que el camino de las meras suposiciones no es suficiente para determinar el color político de una persona, toda vez que el señor Reyes tuvo un hermano que fue socialista, lo que no autoriza para sostener que don Juan de Dios Reyes sea o haya sido miembro de una "célula marxista".

RECTIFICACION DE HECHOS.— Ambos abogados pidieron tiempo exiza para rectificación de hechos. El señor Bulnes, en esta nueva intervención, expresó que en esta causa está en juego la supervivencia de la Ley de Defensa Permanente de la Democracia, porque si los partidos políticos, a pesar de sus reiteradas declaraciones, no la han derogado en el Parlamento, así lo hará el Tribunal Calificador al no acoger estas reclamaciones, y nunca se podrá probar la calidad de comunistas de los que se disfrazan o mimetizan ingresando a otros partidos.

El señor Waiss también rectificó hechos, y comentó que el empate que ya se produjo en el Tribunal Calificador, respecto de si es o no comunista el señor Norambuena, por lo que debería anularse o no la elección de Fermín Pierro, está revelando que hay fundadas dudas acerca de los hechos que se reclaman.

Aumento de la asignación familiar y Plan de Viviendas despachó la Cámara

El proyecto pasará al Senado en segundo trámite constitucional

En cuarenta minutos —lo que se logró gracias a un acuerdo previo de los Comités Parlamentarios—, la Cámara de Diputados despachó, en la mañana de ayer, el proyecto, originado en un Mensaje del Ejecutivo, que aumenta la asignación familiar, para los sectores público y privado, y autoriza recursos para un plan extraordinario de viviendas populares.

Este proyecto comenzó ayer mismo a ser compaginado, por los funcionarios de la Secretaría de la H. Cámara, y es posible que hoy sea comunicado al Senado, donde deberá cumplir su segundo trámite constitucional.

La Comisión de Hacienda, al pronunciarse sobre el segundo informe, volvió a rechazar la indicación, renovada, del Ejecutivo, por la cual se solicitaba una autorización especial del Congreso respecto de las alzas de artículos importados, o fabricados con materia prima importada, superiores al 25 por ciento.

EL PROYECTO DESPACHADO.— He aquí un resumen de las principales disposiciones del proyecto, despachado ayer por la Cámara de Diputados:

1.o) Aumento de 500 pesos mensuales por carga de la asignación que perciben los empleados y obreros de los sectores público y privado y el personal de obreros de la Empresa de Agua Potable de Santiago;

2.o) La imposición patronal, en el sector privado, será del 21,5 por ciento;

3.o) La asignación familiar para los imponentes del Servicio de Seguro Social no podrá ser inferior a 67 pesos por carga y día trabajado;

4.o) La imposición patronal, que financiará el gasto anterior, subirá de 13 por ciento a 18 por ciento;

5.o) La imposición de los armadores subirá de 10 por ciento a 18 por ciento;

6.o) La imposición de los patronos de choferes de casas particulares, subirá de 5 por ciento a 15 por ciento;

7.o) También se considerarán cargas, para los efectos de la asignación familiar obrera, los hijos adoptados legalmente y las madres viudas de cualquiera edad;

8.o) Las asignaciones familiares vigentes en virtud de convenios, serán reajustadas en el monto del aumento establecido por la presente ley;

10.o) Se faculta al Presidente de la República para limitar, durante dos años, las utilidades de las empresas y establecimientos productores y/o distribuidores y de aquellos que atiendan servicios de utilidad pública;

11.o) El Estado, 120 días después de la publicación de esta ley, tendrá el monopolio de la impresión de los boletos que se empleen en la locomoción colectiva, en Santiago, Valparaíso, Concepción, Antofagasta y Tarapacá.

DEUDAS A CAJAS DE PREVISION.— Los Arts. 20 a 23, tratan de los préstamos, hasta por 13 millones de dólares, que podrá contratar el Presidente de la República, en el Banco Central de Chile, los que se reducirán a moneda corriente, en el mercado bancario. De este dinero, 4 mil 646 millones de pesos se destinarán a la Caja de Empleados Públicos y Periodistas, Caja de Carabineros, Caja de la Defensa Nacional, Corporación de la Vivienda y Servicio Nacional de Salud, en pago de las deudas que el Fisco tiene con estas instituciones. Las cuatro primeras instituciones, deberán destinar estos recursos a la construcción de habitaciones para empleados y obreros.

VIVIENDAS POPULARES. — El dinero restante, en moneda corriente, lo recibirá la CORVI como aporte y esta institución lo destinará a la ejecución de un plan extraordinario de viviendas populares de tipo económico, en todo el país.

MARINA MERCANTE.— El excedente de los fondos para préstamos de auxilio de cesantía, en la Sección Tripulantes de la Caja de la Marina Mercante, sólo se podrá invertir anualmente en la construcción de habitaciones para sus imponentes.

FONDOS DE SEGURO SOCIAL.— Sobre el exceso de 150 millones de pesos, del Fondo de Seguro Social de los Empleados Públicos, podrán concederse anticipos a los funcionarios que cuenten, por lo menos, 15 años de imposiciones a dicho Fondo, para la adquisición de terrenos, compra de propiedades edificadas, siempre que sean nuevas y no habitadas; o para la construcción de habitaciones en terrenos de propiedad del empleado.

SERVICIO DE PRESTAMOS. — Los préstamos que en adelante concedan las instituciones semifiscales de previsión social, se servirán mediante el pago de cuotas equivalentes a un 20 por ciento del monto de la renta imponible del deudor vigente al 31 de diciembre del año anterior. En ningún caso el dividendo mensual podrá ser inferior al que resulta de servir el capital con el 5 por ciento de interés, tres cuarto por ciento de amortización y un cuarto de comisión.

AUTOCONSTRUCION. — Con cargo al plan habitacional de sus respectivos presupuestos, los Consejos de las instituciones semifiscales de previsión podrán otorgar préstamos a cooperativas de edificación, destinados a financiar sus programas de autourbanización y autoconstrucción, bajo condiciones que se indican.

MUJERES EMBARAZADAS.— Según el Art. 48, también tendrán derecho a percibir asignación familiar los imponentes empleadas particulares y obreras embarazadas, a contar del sexto mes del embarazo.

DUPLICIDAD DE RENTAS.— Por el Art. 34 del proyecto se deroga el Art. 38 del Estatuto Administrativo.

MOROSOS.— El Art. 49 beneficia a los que están en mora en el pago de las imposiciones al Departamento de Periodistas.

AUTOMOVILES Y CAMIONETAS.— Los artículos del proyecto, que establecen impuestos especiales a internación de automóviles y camionetas, van en información aparte.

ABOGADOS Y TESTIGOS RADICALES HAN ACUSADO A LOS COMUNISTAS ANTE EL TRIBUNAL CALIFICADOR

Sugestiva declaración del CEN radical

El CEN Radical expidió ayer una declaración, según la cual este Comité Ejecutivo, "en cumplimiento de los acuerdos de sus dos últimas convenciones nacionales, de derogar la Ley de Defensa Permanente de la Democracia, resolvió, por unanimidad, que ningún radical podía invocar las disposiciones de esta ley para solicitar ni patrocinar inhabilidades que afectarán a parlamentarios electos. Este acuerdo fue ratificado por la Junta Central por 20 votos contra uno".

Esta declaración fue ayer calificada de extraña y sugestiva entre parlamentarios izquierdistas y en los pasillos del Tribunal Calificador de Elecciones.

En público y notorio— se afirmó— que parlamentarios, abogados y testigos radicales, han defendido y alentado las reclamaciones electorales, contra candidatos acusados de comunistas, tanto en el norte, como en Santiago y en el sur del país. Además, es extraño que sólo ahora, y cuando todas esas intervenciones o actuaciones se han producido, la directiva radical aparezca renovando sus propósitos contrarios a la Ley de Defensa de la Democracia.

NUEVE MENSAJES DE ASCENSOS EN FF. AA. LLEGARON AL SENADO

En la Oficina de Partes del Senado se recibieron ayer nueve Mensajes del Ejecutivo, sobre ascensos en las Fuerzas Armadas. Ellos son los siguientes:

A Capitán de Navío Contador, el Capitán de Fragata, Arnaldo Márquez Wahal; a Coronel Ingeniero de la FACH, el Comandante Nino Bianchi Guzmán; a Generales de Brigada del Ejército, los Coroneles Alfredo Carrasco Alvarado y Manuel Montt Martínez; a Coroneles del Ejército, los tenientes coroneles Jorge Poblete Artigas, Luis Reyes Varas, Alberto Ducabal Trigoni, Hernán Rodríguez Palacios y Ricardo Lecaros Amunátegui.

De estos mensajes se dará cuenta en la próxima sesión ordinaria del Senado.

AG. GRAL. PROP. POLLA: LAGOS DEL SOLAR

La Herramienta más Perfecta

Cuide sus Manos con.

Guantes Plásticos Implatex

Al decir de los entendidos, no existe una herramienta más perfecta y precisa que la mano del ser humano.

Las manos fueron el primer instrumento que el hombre utilizó para mejorar su vida y, en nuestra época, siguen siendo el factor primordial de la industria, la ciencia, las artes y el trabajo..

Cómodos Elásticos
Resistentes Económicos
Higiénicos Durables

Indispensables en la industria, laboratorios y el hogar

Y ahora... con superficie granulada que permite una aprehensión mejor

IMPLATEX AV. ZAÑARTU 1673 - Santiago

Publicitas

Desechado por unanimidad recurso de amparo a favor de John William Cooke

Nuevos cargos contra Jorge Antonio formuló Gobierno argentino

El recurso de amparo deducido por el abogado, don Carlos Vicuña Fuentes a favor del presidente del Partido Peronista, señor John William Cooke, fue desechado ayer por unanimidad por la Quinta Sala de la Corte de Apelaciones.

Los Ministros, señores Marco Aurelio Velásquez, Juan Pomes García y Octavio Ramírez, que compusieron el Tribunal, estimaron, al adoptar esta resolución, que la detención del señor Cooke había sido decretada por autoridad competente. El texto de la parte resolutiva del fallo dice así:

"Que la orden de detención de que se reclama, emana de autoridad que tiene facultades para arrestar; ha sido expedida con sujeción a las formalidades procesales y con mérito a antecedentes que la justifican, toda vez que del expediente traído a la vista para resolver, aparece que se cumplen tales requisitos. Apreciados dichos antecedentes y con arreglo a lo dispuesto en el artículo 648 del Código de Procedimiento Penal, formalmente, como corresponde hacerlo por este tribunal, distinto de aquellos llamados por la ley para conocer y decidir en definitiva sobre asuntos de esta naturaleza, y atendida, además, la etapa en que actualmente se encuentra el respectivo juicio de extradición, y visto lo dispuesto en los artículos 306, 308, 644 y 645 del Código de Procedimiento Penal, se declara que no ha lugar al referido recurso de amparo interpuesto por el abogado don Carlos Vicuña Fuentes, a favor del señor John William Cooke. Comuníquese y archívese. (Fdos.) Marco Aurelio Velásquez, Presidente; Juan Pomes García y Octavio Ramírez, Ministros."

ALEGATOS DE LOS ABOGADOS.— La audiencia fue adelantada ayer por el tribunal para las 13.40 horas. Puso término al alegato iniciado el miércoles el abogado defensor de Cooke, don Carlos Vicuña Fuentes. Manifestó que no existe mérito alguno ni antecedente que permita acreditar que su patrocinado ha cometido los delitos que se le imputan, señalando que los cargos formulados por el juez argentino, señor Cardoso, están desprovistos totalmente de razón.

Agregó que se ha culpado a Cooke del incendio de iglesias, cargo que ha sido desmentido por altas autoridades y connotados personajes argentinos. Respecto al delito de intimidación pública, que también se le atribuye, dijo que se ha basado este cargo en un discurso pronunciado por su defendido y en el envío de un telegrama. Hizo presente que este cargo carece de fundamento, por cuanto el Gobierno argentino no ha enviado hasta la fecha los textos del discurso y del telegrama, existiendo sólo meras acusaciones sin prueba alguna. Respecto a esta materia, hizo presente, además, que la intimidación pública, según el artículo 214 del Código Penal argentino, no puede basarse en un simple discurso o telegrama, y por último, reforzó su tesis, diciendo que este delito no se encuentra configurado en la legislación chilena.

Reconoció, después, que Cooke había pronunciado un discurso, pero que jamás había pronunciado las palabras que se le atribuyen.

El abogado don Arturo Alessandri Rodríguez, que alegó contra el recurso de amparo, se limitó a manifestar que en conformidad a las leyes vigentes, no existe la libertad provisional para refugiados que tengan pendientes solicitudes de extradición de sus respectivos Gobiernos.

Reiteró los cargos formulados por el Gobierno argentino contra el señor Cooke, hizo referencia a jurisprudencias sentadas sobre la materia y terminó pidiendo al tribunal que desechara el recurso de amparo referido.

Al término de los alegatos, la Sala deliberó por espacio de dos horas, dictando por último, la resolución denegatoria.

APELACION A LA SUPREMA.— El abogado don Carlos Vicuña, manifestó, al ser notificado del rechazo de su recurso, que recurrirá en queja a la Corte Suprema. El escrito lo redactará hoy, y es posible que lo entregue a la secretaría del tribunal entre esta tarde y mañana.

ENVIO DE EXHORTOS A ARGENTINA.— El Presidente de la Corte Suprema, don Miguel Alywin, que ha proseguido sustanciando el proceso por extradición, recibió ayer la petición, por parte de la defensa del Secretario General de la CGT, señor José Gregorio Espejo, de enviar dos exhortos a Buenos Aires, uno de los cuales iría dirigido al Cónsul de Haití en esa ciudad. La petición referida pasó a conocimiento del Fiscal, don Urbano Marín, quien la proveerá esta tarde.

DECLARACION DE JORGE ANTONIO.— El magnate industrial argentino, Jorge Antonio, ha sido citado a declarar para el lunes próximo, a las 16 horas. Actualmente se encuentra hospitalizado en la Clínica Santa María, afectado por una complicación renal.

Incide esta declaración en nuevos cargos formulados en su contra por el Gobierno de su país.

El periodista alemán Dr. GUILLERMO TABOR

Esclarecimiento del robo al Consultorio del SNS se convierte en un difícil "puzzle"

Policía descarta a ladrones profesionales y seguirá investigando entre los empleados

El esclarecimiento del robo de 58 sobres de pago, con un total en dinero efectivo de poco más de dos millones 100 mil pesos, al consultorio N.o 2 del S. S. S., se ha convertido en un verdadero puzzle para la Quinta Comisaría de Investigaciones, unidad que, en definitiva, quedó como la única encargada de la compleja diligencia, luego de retirarse la Brigada Móvil de esta pesquisa.

El Comisario de la Quinta Judicial, señor Benjamín Araya, dio ayer detallada cuenta a los periodistas de los progresos efectuados en la diligencia.

LLAVES LEGITIMAS. — El Comisario Araya dijo que las puertas de las oficinas del primer piso del Consultorio, ubicado en Natanieli esquina de Copiapó, que fueron visitadas por los ladrones, fueron abiertas con copias de sus llaves legítimas.

Agregó que se ha interrogado a los 15 empleados que, por razones de servicio, poseen o deben tener en su poder copias de las llaves, encontrándose siempre con la misma respuesta: "Sí, yo tuve llave... pero la perdí". O bien: "Yo tengo llave, pero no sé dónde la dejé porque como nunca la usaba..."

ROBO INTERNO.— La rutina del edificio (tiene tres pisos, da a tres calles, y se puede entrar o salir de él por cinco puertas diferentes, algunas de las cuales nunca se cierran) es complicada, pero no para las personas que trabajan o han trabajado en él.

El movimiento comienza a las 8 de la mañana y no termina hasta después de las 21 horas, cuando el último turno de los empleados (en total 300) abandona sus faenas.

El edificio entero queda, entonces, a cargo de un sólo rondín, el que trabaja "a conciencia", sin reloj control que sirva para atestiguar que no se ha quedado dormido.

A las cinco de la mañana, este rondín abre la puerta principal, que sólo se cierra por dentro y comienza a recorrer las veredas de las tres calles a las cuales tiene otros tantos extensos frentes el Consultorio. Demora en esta tarea una hora y media. Durante este tiempo, por lo menos 45 minutos, no tiene control alguno sobre la entrada principal al inmueble.

Otro punto importante que complica aún más las pesquisas, es que existen en el inmueble varios extensos patios, donde se guardan grandes cajones vacíos y que, durante la noche, diversas oficinas quedan abiertas. Todos estos puntos servirían como magníficos sitios de escondite a ladrones que, luego de realizar cualquier actividad durante la noche, podrían perfectamente ganar la calle a las cinco de la mañana, cuando el rondín se encuentra barriendo otra calle que no sea Natanieli, hasta donde mira la fachada principal del edificio.

El Comisario Araya dijo que evidentemente sólo personas que conocían perfectamente la rutina del edificio y, aún, sus diversos recovecos pueden haber actuado, siguiendo un plan como el que hemos resumido, que es el único posible.

DEJARON 8 MILLONES.— Existe, además, el antecedente de que los funcionarios afectados por el Sumario Interna que sigue un Fiscal del Servicio de Salud, en el Consultorio afectado, pudieron pensar que dentro de los importantes para ellos sobres, daban en la pequeña caja de fierro de la oficina de la Contadora, que muestra huellas de haber tratado de ser violada.

En cambio, los ladrones no tuvieron inconvenientes en hacer saltar las débiles cerraduras de los cajones del estante de madera que contenía los 300 sobres de pago, con un total cercano a los 10 millones de pesos. Pero sólo se llevaron 58 de esos sobres, con 2 millones 100 mil pesos.

El Comisario Araya terminó diciendo: "Así, puede pensarse, definitivamente, que el robo fue sólo una fachada para ocultar las verdaderas intenciones, que eran las de apoderarse de los documentos comprometedores, que forman parte del sumario interno por malversación".

Concretamente, dijo, hemos llegado a dos puntos: "el informe de las huellas dactilares practicadas por la policía técnica nos indica que los ladrones tuvieron el cuidado de borrar todo indicio de este tipo. Todas las huellas encontradas se justifican. Pertenecen, sin lugar a discusión, a los propios funcionarios que trabajan en las dos oficinas visitadas por los ladrones. El otro punto es que, a través de los cuatro interrogatorios practicados, hemos llegado a la conclusión de que se trata de un robo interno. Se ha establecido que en este asunto no actuaron ladrones profesionales".

Fabulosa falsificación

La Policía Federal de Buenos Aires consiguió descubrir, luego de casi un año de pacientes investigaciones, lo que ha sido unánimemente conceptuado en los círculos internacionales policíacos, como "la más fabulosa falsificación de dinero de los últimos años". El dinero falsificado —cruzeiros brasileños— llega a los 667 millones (seis mil seiscientos setenta millones de pesos chilenos). El cerebro de la organización era Eugenio Da Tofori, a quien puede verse, en actitud actitud en el grabado de la izquierda. El grabado superior muestra un aspecto de los elementos con que contaban los falsificadores, destacándose en primer plano un billete de 1.000 cruzeiros, que aún no ha sido recortado con la guillotina al tamaño de los legítimos y tiene en sus márgenes, blancas manchas de tinta. El cuadro reproducido forma parte de la difícil trama de los billetes que los falsificadores imitaban a la perfección. La policía argentina cree que se trata de una banda internacional que tiene ramificaciones en Uruguay y Paraguay.

Recuperado cadáver de pescador ahogado

VALDIVIA (Corresponsal).—Compañeros suyos de labores, recuperaron ayer en la mañana el cadáver del pescador Ignacio Torres, que murió ahogado frente al malecón Prat, a las 22.30 horas, del miércoles, cuando cayó al río en estado de interperancia.

ROBARON 2 BALANZAS EN UN PUESTO DE PAN

Desconocidos que forzaron antes la cortina metálica del puesto de pan ubicado en Mapocho 3070, robaron dos balanzas Dayton, de precisión, y otras mercaderías. Fueron avaluadas por el propietario afectado, señor Arturo Bruno Barrato, en la suma de $ 300.000.

La denuncia fue formulada por el interesado en la Brigada Preventiva Móvil de Investigaciones.

UNA JOVEN SEÑORA QUISO SUICIDARSE EN "LO CONTADOR"

Una joven esposa quiso suicidarse ayer, a las 13 horas, en su domicilio en el interior de la chacra Lo Contador.

Por razones que se ignoran, Ana María Muñoz Muñoz, de 22 años de edad, disparó un tiro de revólver en la sien derecha.

Quedó hospitalizada, en estado grave, en la Posta de Ñuñoa.

PELIGROSO "LANZA" FUE SORPRENDIDO AYER EN QUINTA NORMAL

Un peligroso "lanza" fue detenido ayer por personal de Investigaciones de Quinta Normal cuando trataba de apuñalear al chofer de un micro Tropezón, luego de haber sido sorprendido en ese vehículo robando a una dama.

El delincuente, Carlos Enrique Avendaño Espinoza, que registra una serie de detenciones y condenas por diferentes hurtos, robos y agresiones con arma blanca, fue puesto ayer mismo a disposición de la Justicia del Crimen. Al ser examinado se le encontró un libreto de cheques, robado, propiedad del señor Luis Rivas Nieto.

Detenido "cogotero" que operaba en el barrio Estación Central

Ayer fue detenido por la Brigada Móvil de Investigaciones, el "cogotero" Juan Castro Lobos, de 24 años de edad, que la noche del 2 de abril asaltó, en compañía de otros tres malhechores, al señor Romilio Osses Fuentes, en las primeras cuadras de la calle Bernal del Mercado.

Castro Lobos, actuando como el guaso del grupo, sostuvo al señor Osses Fuentes firmemente del cuello, mientras los otros tres procedieron a golpearlo a golpes. En seguida, le arrebataron de sus ropas, calzado, billetera con cerca de 40 mil pesos y un reloj pulsera avaluado en igual suma.

En el reparto del botín, correspondió el reloj al detenido, lo que permitió recuperarlo.

Juan Castro Lobos pasó ayer a disposición del Quinto Juzgado del Crimen.

AFIRMO PERIODISTA ALEMAN:

Chile goza de merecido prestigio comercial en la Europa Occidental

Se busca fórmula para establecer mejor intercambio comercial

"En Europa Occidental, y especialmente en Alemania, existe un gran interés por conocer la forma en que Chile ha ido resolviendo sus problemas políticos, porque además goza del prestigio de ser el país latinoamericano que más celosamente cumple con sus obligaciones comerciales", dijo ayer el periodista alemán, Dr. Guillermo Tabor.

Declaraciones del Dr. Tabor, de paso a Lima

El periodista Tabor desempeña el cargo de Corresponsal-Jefe de la Redacción Latinoamericana del diario económico "Handelsblatt", de Duesseldorf, y comanda un grupo de ocho periodistas especializados en materias económicas, que cubren los principales acontecimientos, desde puestos claves situados en Chile, México, Perú, Colombia, Brasil, Venezuela y Argentina.

TREINTA AÑOS EN VIAJE. — El Dr. Tabor, que es doctorado en Ciencias Económicas en la Universidad de Breslau, y en Filosofía en la de Greifswald, ha vivido los últimos años, de 56 que ahora tiene, viajando a través de doce países, en cumplimiento de su misión informativa. Es casado, y su esposa, Margarita, es también periodista, y escribe para la revista "Zeit", de Alemania Occidental, que tiene un tiraje semanal de 400 mil ejemplares.

TRES AÑOS EN CHILE. — Desde 1952 a 1955, el Dr. Tabor y su esposa vivieron en Chile, después de haber sido declarados "periodistas no gratos", por las autoridades gubernamentales. Durante ese período de tres años, el Dr. Tabor estudió atentamente los diversos problemas económicos de Chile.

"Creo que en la actualidad sería un error psicológico el alejar a los miembros de la Misión Klein-Saks —dijo, haciendo un breve análisis del momento económico chileno—, por que en Europa y en América, se confirmarían los rumores que anuncian su próxima partida y consecuencialmente, el abandono de la política antiinflacionista mantenida por el Gobierno".

"Yo estaba en Alemania cuando tuvieron lugar los acontecimientos de la primera semana de abril, y pude darme cuenta del gran interés con que allá se siguen tales hechos, —agregó—, y pude comprobar también que tenía razón al afirmar que el Gobierno lograría imponer el orden, como era la opinión general reinante en mi país".

PROFESOR EN CHILE.— El Dr. Tabor ha dictado cursos sobre economía en las Escuelas de Temporada de la Universidad de Chile, y en julio próximo volverá a hacerlo, en la Escuela de Invierno.

Su viaje, tiene como meta final, Lima, donde del 15 al 29 del presente mes, se realizará una reunión de la Comisión Económica para América Latina, CEPAL. Allí cubrirá las informaciones para su diario, el que tiene especial interés en conocer la posición de América Latina frente al mercado común europeo.

TEMA CENTRAL.— Para Europa, éste será el más importante de los temas a tratarse en la reunión de la CEPAL. Y la importancia radica en un hecho que preocupa a Europa: Argentina tiene un convenio multilateral de pagos con 13 países y Brasil tiene otro con seis países. Si sigue aumentando el número de convenios separados por naciones americanas, se creará una multilateralidad, como dijo el Dr. Tabor, que significará complicar enormemente el intercambio entre ambos continentes.

Por eso, tratarán de obtener un acuerdo colectivo, para recomendar a los Gobiernos americanos, que se llegue a una solución global del régimen de intercambio con Europa.

Le corresponderá jugar un papel importante en este objetivo al Dr. José Engels, Consejero Económico de la Embajada de Alemania Occidental en Chile, que por primera vez, asistirá a la reunión de la CEPAL, en calidad de invitado.

UN OBRERO DE "EL TENIENTE" SE SACO EL GORDO DE LA LOTERIA.— El obrero Luis Fuentes Olivares, del Mineral "El Teniente", compró cinco vigésimos de la Lotería cuando se hallaba de paso en Santiago. Fuentes cobró 11 millones de pesos. Otro de los afortunados fue el representante teatral Luis Soria Alegría, que aparece en el grabado en el momento de cobrar el premio. Soria es padre de tres niñitos, y anunció que con el dinero del premio comprará una casa a nombre de su hija menor, que tiene sólo dos meses de edad.

MISION KLEIN-SAKS, DESTACA:

Inconveniencias del actual sistema de fijación de los sueldos vitales

Variaciones porcentuales en el Indice del Costo de la Vida y el Sueldo Vital, entre los años 1940 y 1956

En relación con un trabajo entregado al Ministro de Economía sobre "Inflación y Coeficientes Vitales", por el ingeniero señor Enrique Ugarte, la Misión Klein-Saks entregó un interesante informe en el que establece la necesidad de una modificación substancial en el actual sistema de fijación de un salario mínimo.

Estima la Misión que la fijación de un salario mínimo para los trabajadores es una medida deseable y equitativa, pero que parece que sería aconsejable extender este salario mínimo a todos los empleados particulares y que el actual sistema de sueldo vital, que pone a todos los empleados particulares en una posición de privilegio respecto a la gran masa de trabajadores, sea abolido en el momento oportuno.

Reitera la opinión expresada en muchas ocasiones que el actual sistema de sueldo vital es indeseable desde muchos puntos de vista.

EL SUELDO VITAL. — Dice la Misión Klein-Saks: "La clasificación de sueldos por "tiat" legal, crea privilegios para los jóvenes empleados de poca experiencia a expensas de los trabajadores manuales de mayor edad y aptitud, y, esto no solamente va en contra de la técnica y de las necesidades económicas de un país económicamente joven, sino que, también, es poco deseable desde el punto de vista social.

"Además, tal sistema reduce el incentivo de los patrones a pagar debidamente la destreza y experiencia, puesto que los reajustes generales de sueldo se vienen haciendo sin tomar en consideración, ni el mérito ni la antigüedad".

CRITICA A PROCEDIMIENTO.— "Cualquier regla automática para fijar el sueldo vital parece poco deseable, a no ser la idea general que mientras continúen reajustes de sueldos y salarios por ley, estos reajustes deberán en lo posible limitarse a un porcentaje del aumento en el costo de la vida y en ningún caso sobrepasarlo, hasta que se haya conseguido un alto grado de estabilización en los precios.

"Naturalmente, la limitación de los reajustes de sueldos y salarios no puede producir los efectos antiinflacionistas deseables, a menos que venga acompañada de un gran esfuerzo de saneamiento fiscal, la limitación en el aumento del crédito bancario y una política de cambios realistas".

VARIACIONES PORCENTUALES. — "Es un hecho que el reajuste del sueldo vital en determinados años más allá del aumento en el costo de la vida durante los años anteriores, han sido, probablemente, un factor importante en impulsar la inflación.

Esto se desprende claramente del cuadro sobre "Variaciones porcentuales en el Indice del Costo de la Vida y Sueldo Vital que presentamos a continuación:

(En la columna A, Indice del Costo de la Vida. Variaciones en 12 meses entre diciembre y diciembre; en la columna B, Sueldo Vital: ajuste al 1.o de enero del año siguiente, en relación con el año anterior, y en la columna C, relación B-A.).

Años	A	B	C
1940	9.8	30.4	310
1941	22.8	35.8	157
1942	25.7	26.8	112
1943	8.0	12.9	161
1944	15.0	11.4	76
1945	7.8	11.4	146
1946	29.9	35.7	119
1947	22.9	20.3	87
1948	16.9	26.7	158
1949	20.6	25.0	121
1950	16.7	22.8	137
1951	23.2	30.0	129
1952	12.1	24.4	202
1953	56.1	53.5	95
1954	71.1	58.6	82
1955	83.8	46.5	56
1956	37.7	30.2	80

"Se notará que entre 1940 y 1952 hubo solamente dos ocasiones, enero de 1945 y enero de 1948, en que el sueldo vital se reajustó en un porcentaje inferior al aumento en el índice del costo de la vida durante el año anterior. En muchos años los reajustes del sueldo vital fueron muy superiores al alza del índice del costo de lo vida en los 12 meses anteriores.

"Hay que subrayar, sin embargo, que al comparar la variación de estados series estadísticas se puede establecer, a lo mejor, un cierto paralelismo en el ritmo de aumento, pero en ningún caso casualidad, a menos que se hayan eliminado los otros factores que pueden haber influido tanto en el aumento de los precios o la fijación del sueldo vital".

19 parejas contraerán matrimonio religioso

Mañana, a las 17 horas, en la Parroquia "Santa Rosa de Lima", ubicada en Ecuador 3638, contraerán matrimonio religioso 19 parejas provenientes de la población Apóstol Santiago, de la Fundación de Viviendas de Emergencia, y que está bajo la tuición del Servicio de Bienestar y Auxilio Social.

Hijos de estos matrimonios, y en el número de once, recibirán en la misma ceremonia, el "agua bautismal", y es curioso hacer notar que algunos de los niños a bautizarse cuentan ya hasta cuatro años de edad.

El Director General del Servicio Nacional de Bienestar y Auxilio Social, señor Exequiel Solar Loyola, en la recepción que se efectuará en la propia población, hará entrega de numerosas dádivas consistentes en ajuares, ropas, utensilios, etc., a cada uno de los desposados.

PROGRAMA PERIODISTICO RADIAL GRABO ALEGATOS EN LA CORTE MARCIAL

No pasó anoche inadvertido el esfuerzo periodístico realizado por un programa de radio que se denomina El Noticiero Inas. Fue transmitido, casi in extenso, el alegato habido en la Corte Marcial acerca del recurso de queja presentado por el abogado Luis Undurraga contra la resolución del Fiscal Militar, Francisco Saavedra, que declaró reo al Subcomisario Carlos Estibill, en el proceso que se sigue para establecer responsabilidades en los hechos ocurridos en Talleres Horizonte, hace algún tiempo.

Las grabaciones que se proporcionaron en el programa en referencia, marcan jurisprudencia en la corta historia del periodismo radial chileno. Nunca antes se había grabado alegatos producidos en el recinto de un tribunal. Siendo esas diligencias judiciales de carácter público, los realizadores de El Noticiero Inas, no trasgredieron ordenanza alguna y lograron entregar a los auditores una información acabada e imparcial del acontecimiento.

INICIO LABOR NUEVO ORGANISMO DE ASIMET

Con asistencia de representantes de treinta industriales asociados, se efectuó la Primera Asamblea General de Estructuras Metálicas.

Fue establecido el siguiente plan de trabajo que desarrollará el Círculo:

1.o) Problemas que dicen relación con la calidad de los productos.

2.o) Problemas internos de los talleres.

3.o) Problemas que dicen relación con la promoción de ventas y desarrollo del mercado.

El Círculo de Estructuras Metálicas efectuará quincenalmente reuniones de trabajo y ciclos de conferencias.

Fue elegida la siguiente mesa directiva: señores Guillermo Feliú, Carlos Edwards, Pablo Risopatrón, Carlos Mujica y Jorge Smiernow.

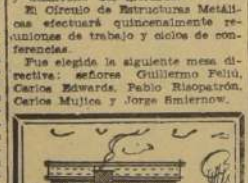

Chalets, Bungalows MODERNOS

Living-comedor, dormitorio, closet, baño, cocina, despensa y lavadero. Incluidas instalaciones, sólidos, se construyen en ladrillos y concreto. Buenas terminaciones. Precio: 1 millón 800 mil pesos, con 20% contado. Otro tipo para entrega inmediata. Precio $ 700.000 con 30% contado. Sitios en Gran Avenida. Planos, maqueta y casa muestra en Capreco Ltda. Bernardo O'Higgins 980, Oficina 139. (Entrepiso).

$ 10.000.-

GANARA UD.

comprando su terno o sobretodo sobre medida en la liquidación total por cambio de giro de la acreditada

SASTRERIA LA BUENOS AIRES

San Antonio 372 - 2.o piso Of. 10 y por Huérfanos 801, ascensor

CORTE MARCIAL DEJO EN ACUERDO RECURSO DE QUEJA DE ESTIBILL

La Corte Marcial, después de escuchar anoche los alegatos de los abogados señores Luis Undurraga y Enrique Schepeler, dejó en acuerdo el recurso de queja que contra su encargatoria de reo dedujo el Subcomisario de Investigaciones, don Carlos Estibill Mahuida. Acordó, además, el Tribunal, solicitar al Fiscal Militar, señor Francisco Saavedra, el expediente de la causa, para mejor resolver.

En su alegato, el abogado Undurraga sostuvo la defensa del Subcomisario Estibill, destacando su excelente hoja de servicios y la falta de méritos para encargarlo reo.

Por su parte, el abogado de la Imprenta Horizonte señor Schepeler, manifestó que las máquinas de escribir encontradas en casa de dicho policía eran una prueba evidente de su culpabilidad. Señaló, además, al referirse a determinadas conjeturas, que dicho policía, a pesar de su escaso sueldo, poseía automóvil, refrigerador y valiosos artefactos.

COMPRAS DE MINERALES DE BAJA LEY ACORDO CONSEJO DE CACREMI

La Caja de Crédito Minero resolvió restablecer la compra de concentrados en todas las Agencias que tiene en el país, y autorizar, también, a la Agencia de Los Vilos para que inicie la compra de minerales aparte de los concentrados que ha estado adquiriendo. Se informó que hasta ahora solamente se compraba en las agencias de Coquimbo y Paipote. El acuerdo anterior se adoptó en vista de las satisfactorias negociaciones concretadas con la Nord Deustche Affinerie, de Hamburgo, Alemania, lo cual permitirá normalizar los financiamientos por productos acumulados en puertos, o sea, que la Caja estará en condiciones de remesar en los primeros días de la próxima semana, todas las sumas pendientes por pago de compra de minerales y concentrados.

Por otra parte, la Caja acordó que, a partir de hoy viernes, se permitirá la compra de minerales de cobre con una ley de 6,5% en lugar del mínimo del 7% que se estableció el 15 de marzo recién pasado. Para los minerales con leyes entre 6,5% y 7%, se aplicará la misma tarifa actual, pero aumentando a partir del 7% el descuento por unidad o escala de bajada desde 3.500 a 4.500 pesos.

EN ACUERDO QUEJA DEL ABOGADO OTERO BAÑADOS CONTRA CORTE MARCIAL

Fue dejado en acuerdo ayer por la Corte Suprema el recurso de queja deducido por el abogado don José Otero Bañados contra la resolución de la Corte Marcial, que al desechar su queja contra el Fiscal Militar, señor Francisco Saavedra, confirmó la detención decretada contra siete funcionarios de Investigaciones comprometidos en los daños a la Imprenta Horizonte.

Estos funcionarios son el Comisario don Juan Ruiz Opazo, los inspectores señores Orlando San Martín, Douglas Saavedra y Eduardo Concha y los detectives señores Eduardo Lazo, René Castro y Juan Donoso.

OTRA MUERTE ACLARO AYER LA BRIGADA DE HOMICIDIOS

La Brigada de Homicidios de Investigaciones detuvo ayer y pondrá hoy a disposición del Juzgado del Crimen de San Miguel, a Salustiano Silva Gonzáles, de 47 años de edad, zapatero, que en la tarde del 28 de febrero último dio muerte con un golpe de azadón a su amigo, el obrero agrícola Oscar Valenzuela Arias.

El suceso tuvo lugar en la Población La Legua, domicilio del occiso, Valenzuela Arias, que tenía 43 años de edad, quedó herido, pero falleció, en el Instituto de Neurocirugía del Hospital El Salvador, 48 horas después.

Uno de los "monreros" que robaron a gerente del Carrera cayó ayer

Uno de los peligrosos "monreros" que robaron la semana pasada más de 800 mil pesos en cuchillería, ropas finas, un receptor de radio y otras especies, de la residencia del gerente del Hotel Carrera, señor John Southerland, ubicada en la comuna de Las Condes, fue detenido por Investigaciones.

No se dio a conocer su identidad ni otros detalles de la diligencia, pues aún quedan especies por recuperar y se desea la captura de la banda completa.

MICROBUS RURAL MATO A UNA MUJER EN EL CAMINO LONGITUDINAL

CURICO.— A las 20 horas del miércoles, el microbús de la empresa "Aerocoach", que hace el recorrido entre la capital y esta ciudad, atropelló a la altura de Quinta, en el camino longitudinal, a la señora Esperanza Cid Mayo, domiciliada en San Vicente de Tagua Tagua.

La víctima, que tenía 82 años de edad, falleció instantáneamente.

El chofer, Jorge Bravo Valenzuela, fue detenido.

Investigaciones de San Miguel detuvo ayer en Maipú a dos "monreros"

"El Cara de Plato" y "El Chico Pato", dos avezados y peligrosos "monreros" que operaban desde hace más de dos años en el sector La Cisterna, San Miguel, San Bernardo, Los Cerrillos y Maipú, fueron detenidos ayer por personal de Investigaciones de San Miguel, cuando trataban de vender mercaderías robadas en el pueblo de Maipú.

Los delincuentes que responden a tales pintorescos "alias" se llaman Alfredo Cabello Muñoz e Ismael Aranchiba Aguilera, de 20 y 24 años de edad, respectivamente.

Confesaron robos por un total de cinco millones de pesos, la mayor parte ya recuperadas.

Fueron puestos ayer, a disposición del Juzgado del Crimen de San Miguel.

DOS PISTOLAS A FOGUEO ROBARON DE UNA ARMERIA

Dos pistolas a fogueo, avaluadas en 80 mil pesos, fueron robadas en la madrugada de ayer por desconocidos que forzaron la cortina metálica de la armería del señor Gonzalo D'Artela, en San Diego 965, local 37.

El afectado formuló personalmente la denuncia correspondiente en Investigaciones.

DETENIDO CHOFER QUE SE ROBO UNA CAMIONADA DE CONSERVAS

La Brigada Preventiva Móvil de Investigaciones detuvo ayer a Eugenio Kutusov Gucorieva, de nacionalidad polaca y 27 años de edad, autor del robo de una camionada de conservas finas y de las más valiosas piezas del vehículo que su patrona, la señora Irene Berrios, había confiado en sus manos.

Kutusov llegó hace sólo 18 meses al país casi al mismo tiempo que el húngaro Klas Sreglck, que robó el oro, y el primer trabajo que encontró fue como chofer del camión de la señora Berrios. Después de haberse ganado la confianza de su patrona con algunas oportunas entregas en ciudades vecinas, recibió orden de llevar hasta Concepción, un importante cargamento de conservas.

El chofer las fue vendiendo en el camino, a precios "tres veces toda competencia", y arribó a la capital penosamente con el vehículo vacío. Allí entregó el camión a los "maestros mecánicos" del garage ubicado en Barros Arana y Freire, donde fue desarmado por completo y vendidas, por cuenta del "cliente" sus piezas de mayor valor.

El hecho de que el audaz ladrón haya vendido las conservas a personas desconocidas y a lo largo de una extensa ruta ha hecho imposible su recuperación, pero sí se ha podido "armar" nuevamente el camión, un Chevrolet modelo 1948, patente XS-478, de San Miguel, que fue puesto a disposición del Tribunal, conjuntamente con el inculpado.

Caja de Previsión de EMPLEADOS PARTICULARES

DUPLICADOS DE LAS CUENTAS PERSONALES DE LOS IMPONENTES

Se avisa a los señores empleadores que están a su disposición los duplicados de las cuentas personales de sus empleados, con el detalle de su movimiento durante el año 1956.

Por ser de interés para los imponentes el conocimiento de esas cuentas, se ruega a los señores empleadores se sirvan mandar a retirar los tarjetones respectivos.

La entrega de éstos se efectuará por la Sección Fondo de Retiro de la Oficina de Santiago (piso 3.o), durante el mes de mayo en curso —a quien presente carta de autorización de la firma respectiva—, y serán destruídos los que no sean retirados dentro de este plazo.

SANTIAGO, mayo de 1957.

EL VICEPRESIDENTE EJECUTIVO

INTERESANTE EXPOSICION PICTORICA. — Pasado mañana será clausurada la exposición que en la sala del Banco de Chile, en San Antonio 327, ha venido presentando diariamente de 10 a 13 y de 16 a 20.30 horas, el conocido pintor Luis Strozzi M. Dicha muestra está compuesta por 43 telas las que han sido motivos de elogiosos comentarios de los críticos y el público que en desfile interminable, ha ido a observar la homogeneidad, colorido y expresión de cada una de esas obras que constituyen una verdadera joya pictórica.

TE-CANASTA.— Hoy ofrecerá un té-canasta, la señora Rebeca Tagle de Valdés.

EXPOSICION DE CARLOS SWINBURN IZQUIERDO.— El próximo lunes se inaugurará la exposición del conocido acuarelista chileno Carlos Swinburn Izquierdo, quien ha sabido captar en sus telas toda la belleza de los campos chilenos.

La exposición podrá visitarse durante toda la próxima semana, en la sala "Previsión Banco de Chile", ubicada en San Antonio 327.

VIAJEROS. — El Encargado de Negocios de Dinamarca en Chile, señor Jens Christian Plaetner, que en compañía de su familia se dirigió ayer a Guayaquil para seguir después a Europa, donde hará uso de la licencia concedida por su Gobierno.

Abrigos

DE CONFECCION FINA FORROS EN RASO DE SEDA
PIEL DE CAMELLO todos colores, desde
$ 8.990.—
EN DUVETINA, $ 10.890.—
EN TWEED $ 12.980.—
PARA NIÑITAS TIPO LICEO Y DE CALLE, desde
$ 7.490.—
Gran surtido en PILOTOS, batas, chaquetones, trajes sastre, faldas y blusas.
CREDITOS A SOLA FIRMA
MODAS Guendelman
10 DE JULIO 145

"enseñada a todas las gentes..."
COLECTA

UNIVERSIDAD CATOLICA DE CHILE

DIPLOMATICAS.— En su ciudad natal de Papantla (México) fue festejado con un almuerzo el Embajador de ese país en Chile, Excmo. señor José de Jesús Núñez y Domínguez.

—El próximo miércoles se dirigirán a Lima, para continuar, después, viaje a Bogotá, donde han sido destinados, el Secretario de la Embajada del Perú, don Manuel Gonzáles Olaechea, y señora Lolita Franco de Gonzáles Olaechea.

DESPEDIDA A EDUCADORAS.— Con motivo de acogerse a jubilación, después de 30 años de labor docente, el profesorado de la Escuela Técnica Femenina "Ana Vial Orrego", despedirá hoy, con una manifestación, a las señoras Hermonisa Ortiz L. y Raquel Gonzáles W., en el local del establecimiento.

A LA COLONIA FRANCESA. — L'Union des Francais au Chili tiene el agrado de invitar a los miembros de la Colonia, a una misa que se efectuará con motivo del aniversario de Juana de Arco, el domingo 12 del presente, a las 11 horas, en la Capilla del Colegio Jeanne D'Arc, Avenida Pedro de Valdivia N.o 236.

RESIDENCIA. — El doctor Santiago Barrenechea ha fijado su residencia en Avenida Santa Lucía N.o 382, piso 7.o.

DE ESTADOS UNIDOS.— Han regresado de los Estados Unidos don Manuel Antonio Tocornal Astoreca y señora Maureen Blackburn Hammersley de Tocornal.

A ESTADOS UNIDOS.— Se han dirigido a EE. UU. don Luis Eugenio Valdivieso Valdés, y señora Paulina Errázuriz de Valdivieso, y el señor Raúl Valdivieso Valdés.

ENFERMOS.— Mejor la señora Teresa Alcalde de Oliva.

—Restablecida la señora Eugenia Donoso de Rodríguez.

—Fue sometida a una intervención quirúrgica, en la Clínica Santa María, la señora Gaby Bordeu de Valdivieso.

—Enferma la señorita Amparo Claro Izquierdo.

ACCION CATOLICA.— HOMENAJE A S. S. PIO XII.— El Consejo Arquidiocesano de Hombres de la Acción Católica, invita a todos los católicos a participar en la Santa Misa que se ofrecerá el lunes 13 del presente, en la Basílica de La Merced, a las 19 horas, con motivo del 40.o Aniversario de la consagración episcopal de S. S. Pío XII.

Oficiará el Excmo. señor Nuncio Apostólico Monseñor Sebastián Baggio.

También se conmemorará, ese día, el 40.o aniversario de la Aparición de la Sma. Virgen en Fátima (Portugal).

La Universidad Católica de Chile y su Hospital Clínico

A una cuadra de la gran ciudad, estremecida por el vértigo de todo el siglo veinte, se alza el Hospital Clínico de la Universidad Católica de Chile. El pórtico de este refugio de vida y esperanzas lo forman la quietud y paz de la calle Marcoleta y unos castaños de la India que ponen una nota de elevación y consuelo en el ambiente tradicional.

El año de gracia del Señor de 1938 registró en su calendario los febriles trabajos de construcción del futuro Hospital Clínico cuya apertura era esperada con enorme ansiedad por toda la ciudad de Santiago. Se explica que una emoción colectiva fuera un denominador común al se considerar los intensos diez y nueve años que jalonan la existencia de esta entidad que enorgullece a la Universidad y a toda la ciudadanía como testigos de su progreso y de su inmenso prestigio aún más allá de las fronteras de la patria.

Los positivos beneficios para todos los enfermos vinieron a destacarse con la apertura de la Policlínica que comenzó a funcionar en octubre del año 1940, con un ritmo de enorme trabajo para el Cuerpo Médico que de inmediato se entregó a tan nobles tareas. En forma paralela fueron abiertas las cátedras de Medicina y Cirugía en 1943 con el Hospital completo y equipado, según los avances modernos y con un grupo selecto que fueron los primeros alumnos de la Escuela de Medicina de la Universidad Católica.

El Rector de esa época, figura muy amada por todo el mundo, Monseñor don Carlos Casanueva, nombró Director de este Hospital Modelo, por su espíritu de brazos abiertos, según el concepto cristiano de la vida, al doctor don Rodolfo Rencoret Donoso, que hoy ocupa el cargo de Decano de la Facultad de Medicina de esta Universidad. El año 1942 abre un nuevo surco en la historia, pues se inicia la hospitalización y se inaugura el Servicio de Medicina Interna a cargo del prestigioso doctor José Manuel Balmaceda y el Servicio de Cirugía bajo la tuición del doctor Rodolfo Rencoret Donoso.

Debemos dejar constancia de la labor silenciosa y constructiva de esos años en que fué adquirida toda la maquinaria y el equipo instrumental con los modestos fondos comunes que disponía la obra recién iniciada, pero mantenida en llamas de grandes ideales por el Rector, el Consejo de la Universidad y los primeros médicos que entregaron el caudal de todo su talento y de todas sus energías y preparación.

Un prestigio no igualado saludó los pasos realizados con tanta conciencia y responsabilidad y fue así como instituciones de Beneficencia vinieron a entregar todo su apoyo y respaldo en esos días. Enumeremos la Fundación Gildemeister, de raíces nacionales y de amplia concepción de solidaridad cristiana, pues no siendo católicos sus patrocinantes comprendieron la cruzada cívica y de brazos abiertos para servir indistintamente a todos los chilenos, según principios del mismo Evangelio de Cristo.

En estos días en que la Universidad reclama la ayuda económica para afianzar sus obras y desarrollarlas con más amplitud en virtud de las necesidades y exigencias actuales, es justicia recordar los nombres de tan ilustres benefactores por su grande alma y corazón, y como un alto ejemplo para quienes deseen sobrevivir más allá de las limitaciones efímeras de lo caduco y contingente.

La Fundación Gildemeister donó todo el Departamento de Cirugía del Tórax, entregando todo el instrumental quirúrgico y de investigación. Y desde esa fecha hasta hoy ha enviado a muchos médicos al extranjero con becas a especializarse en Estados Unidos de Norte América, Alemania, Francia, Italia y España con el objeto de que el Hospital Clínico siga contando con una plana mayor de verdaderas eminencias de la medicina y cirugía en sus múltiples especialidades.

En los cortos años de tan intensos trabajos y experiencias el Hospital Clínico llegó con su fama y prestigio a otras instituciones extranjeras que determinaron una espontánea ayuda y de grande significación técnica. Tal es el caso de la Fundación Rockefeller y de la Fundación Kellog, ambas norteamericanas que han donado equipos completos de investigación médico-clínica, y han permitido el viaje al extranjero de distinguidos médicos que hoy día son los más firmes soportes del progreso de la medicina en Chile.

En los tres lustros de vida el Hospital Clínico ha progresado hasta contar hoy en día con doscientas quince camas completas y confortables que se dividen así: a) Sala común, 156 camas; b) Medio pensionado, 29 camas, y c) Pensionado, 30 camas.

La Sala común por mucho tiempo mantuvo la atención gratuita en su servicio, criterio que sigue hoy con todos los enfermos que no disponen de medios económicos, pero exigiendo la suma de doscientos cincuenta pesos diarios para quienes en conciencia deben contribuir a la mantención de los Servicios. Preciso es manifestar que toda la atención interna es de primera clase, y distribuida en salas pequeñas con un máximum de ocho camas.

Hoy cuenta el Hospital Clínico con las siguientes especialidades: Medicina Interna, con su Jefe el Prof. Dr. Ramón Ortúzar; Cirugía, Prof. Dr. Rodolfo Rencoret. En la misma Cirugía debemos mencionar otras especialidades, tales son Neurocirugía que tiene como Jefe de ese Departamento al Dr. Juan Olivares; Cirugía del Tórax, Jefe Dr. Hugo Salvestrini; Urología, Jefe Dr. Raúl Dell'Oro; Ginecología, Jefe Dr. Alfonso Ovalle; Departamento de Anatomía, Patología, Prof. Dr. Roberto Barahona; Departamento de Rayos X, Jefe Dr. Fernán Díaz, con la Mención Honrosa de que este equipo es uno de los mejores que existen en el país.

En Medicina hay especialidades de Cardiología, cuyo jefe es el Dr. Pablo Thompsen; Gastroenterología, Jefe Dr. Enrique Montero; Broncopulmonares, Jefe Dr. Santiago Raddatz; Endocrinología, Jefe Dr. Ismael Mena; Psiquiatría, Jefe y Prof. de la Cátedra Dr. Manuel Fco. Beca; Oftalmología, Jefe Dr. Evaristo Santos, ayudante del Dr. Espildora Luque, quien fué el primer decano de la Facultad de Medicina. Todos estos departamentos mantienen hospitalización y Policlínicas y todos los médicos nombrados son profesores auxiliares en las respectivas cátedras de la Facultad. En el año 1956, el total de atenciones de dichas policlínicas alcanzó a 36.449 casos y las hospitalizaciones sobrepasaron a 1.000, y las de cirugía a 2.700. Baste hacer saber que las peticiones de atención en las Policlínicas superan las posibilidades actuales en tal forma que en un recuento de quince días fueron rechazadas doscientas ocho solicitudes a pesar del criterio de brazos abiertos para todos, según el ejemplo de Nuestro Señor Jesucristo.

Hoy en día trabajan en el Hospital Clínico, 38 médicos con inmenso espíritu de dedicación y de sacrificio. El lema de los médicos es la alegría franciscana, la igualdad cristiana y la camaradería nacional. Se celebran reuniones clínicas semanales y existe una emulación verdadera en el propósito de servir al prójimo y de alcanzar la cima de las últimas investigaciones científicas y experiencias quirúrgicas. La Dirección es cargo administrativo-técnico y lo sirve desde hace tres años con singular dedicación el prestigioso cirujano que trabaja en el Depto. del Tórax, Dr. Alberto Luchinni.

La atención doméstica corre por cuenta de las Religiosas de la Inmaculada que en cada piso designan religiosas-enfermeras especializadas para los distintos departamentos y servicios clínicos, secundadas magníficamente por un selecto grupo de enfermeras y auxiliares que han sido sometidas a exámenes de capacidad y estudio.

La Escuela de Medicina de la Universidad Católica mantiene como nexo este Hospital Clínico para sus estudiantes en los seis años de facultad y que rinden examen de grado en la Universidad de Chile con notorios éxitos y altas calificaciones.

La ingrata visión de tantos dolores y amarguras tiene un día de suspenso en la Fiesta de San Lucas, Patrono de los Médicos Católicos. En su homenaje el año pasado se abrió el Salón de Arte donde expusieron los jóvenes médicos que se reconocen como escultores, pintores, músicos, caricaturistas y fotógrafos. Es un arranque de sublime espiritualidad tal actitud como compensación de las amarguras que viven junto al lecho de los enfermos. Pero faltan fondos para tantas iniciativas y exigencias. La economía se baraja en forma heroica mientras la educación médica es costosísima. Con razón la Universidad Católica reclama la ayuda generosa de todos los chilenos.

MOSEN ALBERTO JANUBAR

TE A LA EMBAJADORA DE COLOMBIA.— La esposa del Embajador de Colombia, señora Esther de la Maza de Bónitto, fue festejada, por un numeroso grupo de sus amigas, con un té en el Hotel Crillón. En el grabado, la distinguida diplomática (al centro) acompañada de las señoras Adriana Vargas de Jiménez (izquierda) y Eugenia B. de Sánchez, durante la reunión.

NACIMIENTO. — Ha nacido Alicia Verónica del Carmen, hija de don Juan Meza González y señora Mariana Díez de Meza.

TE-CANASTA EN "EL ESCORIAL".— Esta tarde, a las 16 horas, se llevará a efecto en "El Escorial" el té-canasta que auspicia el Comité de Damas del Club de Leones de San Miguel, con presentación de Modelos Exclusivos de Tejidos El Salto.

A EUROPA.— Se han dirigido a Europa don Agustín Viollier W., y señora Ema Velasco de Viollier.

A BUENOS AIRES.— Hoy se dirigirán a Buenos Aires las señoras Rebeca Herreros de Varas, y María Teresa Carrasco de Palma.

EN BUENOS AIRES.— Se encuentran en Buenos Aires las señoras Rebeca Ortúzar de Yrarrázaval y María Luisa Zorrilla de Cortés.

EXHIBICION EN TE. DE ESCORIAL.— En los elegantes salones de Restaurant Escorial, se presentará, hoy viernes, la primera exhibición de modelos, iniciando, a contar desde esta fecha, "el té de moda para la mujer elegante". En esta oportunidad, se exhibirá la Colección de Otoño e Inviernos 1957 de Cía. Nacional de Tejidos "El Salto".

DIA UNIVERSAL DE LAS CONGREGACIONES MARIANAS.— Se invita, para el próximo domingo, a todas las Congregaciones Marianas de Santiago, a asistir a la solemne misa que se celebrará en la Iglesia de San Ignacio, a las 8.30 horas, oficiada por Monseñor Teodoro Eugenin, a la que seguirá un Foro Mariano, en el Auditorium del Colegio.

INGENIERO MECANICO
Hasta 30 años, de preferencia con experiencia industrial, buenos conocimientos de inglés.
Dirigirse a:
Esso Standard Oil Co. (Chile) S. A. C.
ALAMEDA 1170 — 5.o PISO

NIVEL
CHECOESLOVACO DE BOLSILLO, PARA AGRICULTORES, ARROCEROS Y ARQUITECTOS.

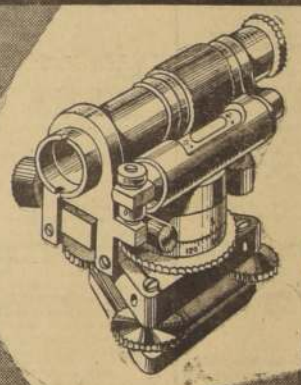

Con Limbo de 400°, Mira y Trípode plegable en estuche
$ 125.000
MAS 5% LEY
FACILIDADES
Servicio de taller de precisión
OPTICA RODOLFO HAMMERSLEY
AGUSTINAS 1090 ESQ. BANDERA

HOY INAUGURACION — BOITE — HOY INAUGURACION
Sans Souci
EL RENDEZ-VOUS de la SOCIEDAD SANTIAGUINA
Anexo del RESTAURANT SANTIAGO
HUERFANOS 1133

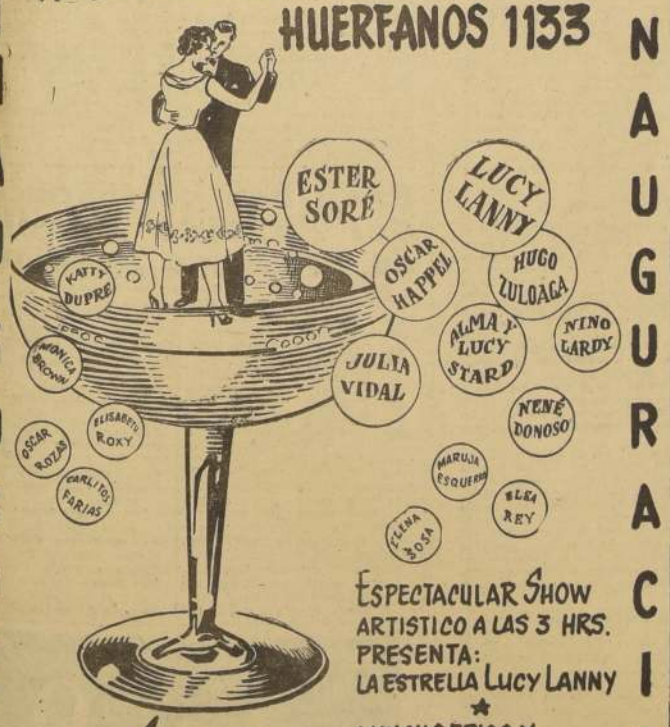

ESPECTACULAR SHOW ARTISTICO A LAS 3 HRS. PRESENTA: LA ESTRELLA LUCY LANNY
★
LUNCHS FRIOS Y CALIENTES de AMANECIDA
Precios Corrientes
BAILE DESDE LAS 23 HORAS
CON LAS ORQUESTAS:
CARLOS ARCI · MOSAICOS de AMERICA
AGUAYO y SUS TEJANOS

En el desayuno...
En el almuerzo...
En la comida...
TOME UD.
TE MONTE SANTO
para niños y adultos
DELICIOSO SABOR!
Pídalo en su farmacia

Champú HAMETA ESPECIAL
SIN JABON NI ALCALI
Insuperable

CHATHAM CLUB — Danubio Azul
桃花村酒家
MERCED 564
FONO 33988
SANTIAGO
EN UN AMBIENTE DISTINGUIDO Y CON MUSICA SELECTA
Usted y los suyos pueden disfrutar de la
EXQUISITA COMIDA CHINA
• Gallina en tres sabores
• Chapaui
• Hunan
• Dientes de dragón con langostinos, etc.

FRAZADAS
Pura lana gris, suaves y abrigadoras, 1 plaza, $ 960.— 1 y media plaza, gris y color, $ 1.200.— Además, cualquier tipo doble faz o sencilla, pura lana Magallanes. Cómprelas directamente en la misma fábrica.
Hilandería y Tejeduría de Lana
SAMUEL IZQUIERDO 463 (por Mapocho, altura 5700)
REEMBOLSOS A PROVINCIAS
FONO 92629

Mueblería VERTEC
SAN DIEGO 345
Demostraciones Prácticas
EN LA MISMA PUERTA DEL NEGOCIO DE
LAVADORA AUTOMATICA
GRAWOR

RECUERDE: No importa que una lavadora sea eléctrica, atómica o supersónica. Lo único importante es que lave bien.
Con calefacción propia.
Capacidad: 4 kilos de ropa.
Lava, hierve, desinfecta y esteriliza.
La lavadora GRAWOR, por su genialmente simple construcción:
Es tres veces más barata.
Diez veces más durable, y
Lava tres veces mejor que cualquiera otra.
$29.500.-

SOLICITADA.—

SOCIEDAD DE FOMENTO FABRIL FIJA SU POSICION FRENTE A LOS PROBLEMAS ECONOMICOS NACIONALES

Discurso pronunciado por don Domingo Arteaga en Asamblea General de Socios

TEXTO COMPLETO DE SU EXPOSICION

El siguiente es el texto del discurso pronunciado por el presidente de la Institución, don Domingo Arteaga Infante, en la Asamblea Ordinaria de Socios, realizada el miércoles pasado:

"Señores Consocios:

Me corresponde una vez más el honor de presidir la Junta General que anualmente celebra la Sociedad de Fomento Fabril en la cual es tradicional que el Presidente rinda cuenta de la actividad desplegada durante el año recién terminado y señale a grandes rasgos los principales aspectos que se destacan en el futuro inmediato de la actividad industrial. Lo primero, puede, en parte apreciable, ser fácilmente salvado en esta oportunidad, en atención a que nuestra Institución ha mantenido debidamente informados a todos los socios acerca de sus actividades y realizaciones por medio del Informativo Semanal, de la Hoja de Información Económica, de la Revista Industria y de múltiples Circulares. Esta divulgación de nuestra labor se ha canalizado también a través de la prensa, revistas, radio y cine, medios de difusión que gentilmente han comentado y divulgado la obra de la Sociedad. Por último, la Memoria Anual, ya distribuída entre los socios, expone en forma resumida buena parte de la labor desarrollada.

ACCION INTERNA DE LA SOCIEDAD

COORDINACION DE LA ACCION GREMIAL.— Consecuencia de la nueva estructura interna dada a nuestra Institución de acuerdo con la reforma de Estatutos aprobada a fines de 1955, ha sido la mayor cohesión producida dentro de las filas industriales y la incorporación de diversas e importantes asociaciones que se han integrado dentro de la Sociedad, de acuerdo con las nuevas modalidades impuestas a raíz de dicha reforma. Es así como ha quedado incorporada a nuestra entidad la totalidad de los miembros de ASIVA y de ASICENT, organizaciones provinciales que están aportando su entusiasta y efectiva colaboración.

Bajo los auspicios de la Sociedad, y dentro de su propia organización administrativa, se constituyó la Asociación de Industriales Químicos, importante entidad llamada a desempeñar un valioso cometido en el desarrollo del correspondiente sector industrial. Por su parte, la Asociación de Industriales de la Madera también se ha integrado a la Sociedad con el total de sus miembros, liquidando su estructura administrativa interna y utilizando para la atención directa de sus socios, los servicios más amplios y eficientes de la Sociedad de Fomento Fabril, con lo cual se ha alcanzado una doble finalidad, cual es la de evitar la inútil duplicación de gastos y servicios por una parte, y por otra la de dar mayor cohesión a las filas de la industria.

Se encuentran en estudio las integraciones de otras Asociaciones de acuerdo con esta misma modalidad, según esta misma fórmula. Por otra parte, la Asociación de Molineros del Centro, la Sociedad Nacional de Pesca, la Asociación de Industriales del Calzado y la Asociación de Industriales de Curtiduría incorporaron a la Sociedad al total de sus miembros, que alcanzan a más de 150, mediante una cotización directa general de dichas Asociaciones a la S. F. F.

Creo del caso llamar la atención hacia la importancia que para los industriales y para la labor gremial tiene el que se simplifique su organización y se evite la mencionada duplicación de cuotas o servicios.

ACCION EXTERNA DE LA SOCIEDAD.

LA INDUSTRIA FRENTE AL PAIS.— A consecuencia de la misma causal ya indicada, o sea la reforma de la estructura de la Sociedad, se han establecido mejores contactos entre la industria por una parte y la opinión pública y las autoridades por otra, hecho que es ostensible e innegable evidencia. Se ha comenzado así la campaña, que habrá de ser permanente, de divulgación de los principios y hechos en que se basa la actividad económica industrial del país, campaña que tenderá a clarificar el ambiente de prejuicios y errores en que comúnmente se juzga a la industria, y en general a las empresas productoras por desconocimiento de las realidades económicas, y sociales en que ellas se desenvuelven. Es inmensa la obra que puede y debe realizarse en este sentido y para ella serán de positiva utilidad las herramientas y mecanismos con que actualmente cuenta la Sociedad como resultado de la ya mencionada reforma de su estructura interna.

Es conveniente mencionar en relación con esto, la extraordinaria importancia que tiene la Hoja de Información Económica de la Sociedad en cuanto ella comprende un paso serio hacia la confección de estadísticas y estudios económicos que con la debida oportunidad lleguen a conocimiento de los socios y del público en general. La S. F. F., que por sus propias finalidades es en buena parte un centro de estudios, está así ya mostrando los primeros frutos de la obra de su Departamento de Investigaciones Económicas y Estadísticas.

POSICION DE LA INDUSTRIA

FRENTE A LOS PROBLEMAS NACIONALES.— La Sociedad planteó el último año en diversas oportunidades, por intermedio de su presidente, su posición clara y constructiva ante los problemas nacionales, tanto en documentos públicos como en otros de carácter más privado y en gestiones y reuniones con los más altos personeros del Gobierno y la Administración Pública. La difusión que han tenido casi todos aquellos documentos justifica la presunción de que los Sres. Socios conocen los planteamientos hechos y comparten las opiniones emitidas por sus directivas. Es conveniente recordar que los industriales del país, en 1953 en la gran Convención de Viña del Mar, expusieron los principales problemas que en aquella época enfrentaba el país y delinearon con claridad y precisión las soluciones que, a su juicio podían resolverlos. Esos planteamientos no fueron escuchados y los problemas continuaron agravándose y arrastrándose, muchos de ellos hasta ahora, con evidente perjuicio para el progreso económico no sólo de la industria sino de toda la producción en general.

FRENTE A LAS MEDIDAS ANTINFLACIONISTAS.— Posteriormente y a raíz de las primeras medidas antinflacionistas propuestas por el Gobierno al Parlamento, expuso nuestra Directiva al Ministro de Hacienda de la época una síntesis completa de las bases fundamentales de un plan antinflacionista, algunas de las cuales se incorporaron a los proyectos que en definitiva se transformaron en leyes. Insistió nuestra Sociedad entonces, así como en numerosas ocasiones posteriores, en la necesidad de atacar la inflación de acuerdo con un plan claramente delineado, que al ser conocido previamente por el país, lo llevara al convencimiento de que se iba a actuar sobre todos los factores de la inflación y no solamente sobre unos pocos.

Un plan semejante, tendría que haber incluído, además de aquellas medidas que podríamos llamar negativas como la contención de la demanda, la congelación de los reajustes de sueldos y salarios y la restricción de los créditos, también aquellas otras, que a su vez podrían llamarse positivas, de incremento de la producción y de la productividad, que aunque de mucho más largo aliento son las que en definitiva restablecerían el equilibrio perdido entre la propensión a mayores consumos, y en su consiguiente y creciente demanda y la capacidad de la economía productora para satisfacerla. Esta posición de la Sociedad, expresada públicamente en numerosas ocasiones, y compartida por muchos otros importantes sectores de la ciudadanía, no logró éxito. Es así como la lucha antinflacionista iniciada por el Gobierno en un ambiente extraordinariamente propicio, como lo previmos públicamente antes que ella comenzara, a pesar de sus innegables beneficiosos efectos iniciales y aún posteriores, ha dejado en pié un conjunto de problemas sin resolver. Estos no sólo amenazan la estabilidad y existencia misma de fuertes sectores económicos, como ocurre en el caso de algunas importantes producciones de exportación, sino que han disminuído, notoriamente, la confianza en los resultados finales de las medidas gubernativas.

Esto es extremadamente grave y si no se rectifican rumbos comprendiendo un ataque final de conjunto a la totalidad de los factores causantes de la inflación, pueden llegar a malograrse los esfuerzos y sacrificios hechos y los resultados obtenidos.

Aún cuando, como ya lo expresé al comienzo, la Sociedad ha puntualizado su posición en cada uno de los problemas vigentes que afectan a la industria, creo necesario reiterarla, aunque sea en forma muy breve, en relación con algunos que se perfilan más peligrosamente.

EL PROBLEMA CAMBIARIO

SU GRAVEDAD Y COMPLEJIDAD.— Este problema, de por sí extremadamente difícil, no ha sido resuelto, y lo que es más grave, no está en vías de serlo. Por su extrema complejidad, no es ésta la oportunidad de analizarlo [illegible] ni de proponer soluciones definitivas; pero, en atención a las graves consecuencias que el manejo equivocado o defectuoso del sistema cambiario tiene para el país, creemos necesario referirnos aquí a grandes rasgos en el asunto y penetrar un poco en sus raíces, para que se le asigne su verdadera dimensión e importancia.

DIVERSOS NIVELES DE PRODUCTIVIDAD.— Nuestra incipiente economía productora se asienta a muy diferentes niveles de productividad. Por una parte tenemos grandes empresas, casi todas extranjeras, como las compañías de cobre y algunas salitreras, bien dotadas de capitales, organizadas de acuerdo con las normas de la técnica científica y equipadas con maquinaria moderna, con producciones en gran escala; en seguida en un nivel más bajo, aparecen aquellas industrias nacionales de producción también en escala relativamente grande, organizadas igualmente a buenos niveles de eficiencia, como las fábricas de azúcar, cemento, papel, acero, etc., y finalmente, a una escala muy inferior de capitalización, equipo, capacidad, y técnica, se encuentra la producción mediana y pequeña, ya sea de carácter extractivo, como la mediana y pequeña minería o de índole fabril, como la mayor parte de nuestros establecimientos industriales. El primer grupo indicado tiene un alto índice de productividad comparable al de las grandes empresas de Europa y Estados Unidos; el segundo grupo aún cuando distante del primero, puede producir a costos cercanos a los de la competencia mundial; el último grupo, que forma el grueso de nuestra actividad productora industrial, tiene por razones inherentes al medio y a la forma cómo ha debido instalarse, una mucho menos productividad que sólo le permite luchar con la competencia extranjera en aquellos casos en que la extrema bondad de nuestras materias primas, u otros factores especiales de excepción, neutralizan y compensan su falta de medios adecuados de producción y su consecuente inferior productividad.

Es necesario, sin embargo, advertir que es posible que algunas de estas producciones, que hoy aparecen en el último nivel de productividad, puedan eventualmente, superar su debilidad económica y alcanzar un nivel competitivo de producción, si se crea a su alrededor las indispensables circunstancias favorables que todo desarrollo industrial requiere en sus etapas iniciales. Lo importante, sin embargo, es destacar el hecho innegable de esta disparidad tan grande en los niveles y características de nuestros distintos grupos productivos. En el de consumos internos, el problema netamente, es menos grave que cuando se trata de actividades de exportación, como ocurre con la pequeña y mediana minería, la madera, la industria pesquera, el azufre, y diversos productos industriales. La fijación de un tipo de cambio único, ya sea a través de la oferta y demanda de divisas, ya por medio de arbitrios oficiales, es absoluta y totalmente imposible que satisfaga en igual medida a actividades colocadas a tan diferentes niveles de productividad. Si el valor que toma el cambio es muy alto quedarán momentáneamente en posición de exportar aún las producciones más ineficientes, pero ello será a expensas del encarecimiento de todas las importaciones, lo cual junto con aumentar el costo de la vida, incrementaría también los costos de producción, requeriría nuevos reajustes cambiarios a niveles cada vez más altos, o sea, desataría una creciente inflación. Si al revés el cambio toma un valor muy bajo, sólo quedarán en posición de exportar las producciones provenientes de organizaciones de alta eficiencia de la primera categoría ya indicada y paralizarán y liquidarán todas las de inferior nivel de productividad lo cual desataría una deflación inevitable, y lo que es peor, morirán en ciernes muchas actividades, que tenían posibilidad de mejorar su productividad o ya lo estaban comenzando hacer. Junto con la tendencia de depresión provocada por el cierre de actividades, sobrevendrá una disminución en la disponibilidad de divisas que provocará el alza consiguiente del valor de estas, como reacción natural de la economía dentro de la propia ley de la oferta y la demanda.

Pero, si bien es cierto que el libre juego de las leyes económicas, nos llevará después de un tiempo dar a los valores reales de la moneda extranjera, ello se produciría a través de un conjunto de trastornos cuyas consecuencias serían irreparables para una economía de la débil estructura de la nuestra.

No puede tenerse el criterio simplista de aseverar que toda actividad de exportación que el cambio actual no esté en condiciones de competir en el exterior, es por esencia ficticia y debe morir. En primer lugar, el tipo de cambio hoy imperante no es libre, y al puede llamarse, en cierta medida, artificioso, ya que está contenido en sus movimientos naturales por listas limitatrijas de importación, por depósitos previos, por la acción del Banco Central, etc. Es aventurado, en consecuencia, llamar ficticia a toda actividad que aparezca como tal, medida con un instrumento monetario al que también puede achacarse la misma calificación. Basta lo tan someramente expuesto para percatarse de que el problema de los cambios es grave y complejo como ya lo expresamos. Por algo la Convención Nacional de la Industria en 1953 propuso la adopción de un sistema que consultaba un área libre alimentada con las exportaciones de productos agropecuarios, pequeña y mediana minería y productos industriales y cuyas divisas se destinarían a la importación de repuestos y artículos en general no acaparables, y otra área de cambio único fijo reajustable periódicamente de acuerdo con las fluctuaciones del área libre y que se alimentaría con divisas de propiedad del Estado y con cargo a la cual se importarían materias primas, productos esenciales, etc. Era una manera, seguramente no perfecta de salvar la etapa de transición y reajuste que, precisamente, ahora vive nuestra economía como resultado del paso de un régimen controlado y artificial vigente durante muchos años a uno de libertad, aunque no completo, como el actual.

NECESIDAD DE MEDIDAS COMPLEMENTARIAS.—Es ya, sin embargo, demasiado tarde para propugnar cambios que aunque fueran recomendables provocarían una mayor desconfianza en el sistema que se pretende establecer. Urge por tanto, complementar este con medidas que consulten la realidad económica que hemos señalado y que no puede desconocerse. Creemos, sin embargo, principalmente, en cuanto a la industria manufacturera se refiere, que mientras no se modifique el sistema tributario aduanero vigente será imposible conocer cuál es el tipo de cambio que mejor se aviene a nuestra realidad económica. Creemos igualmente, que hay que buscar la manera de evitar la subsistencia de dos tipos de cambio; el bancario oficial y el bursátil como sucede en la actualidad. Estimamos también indispensable y urgente la eliminación total de los impuestos que gravan la compra de divisas. Afortunadamente la Confederación de la Producción y del Comercio se ha abocado al estudio de este problema y es de confiar que las conclusiones a que llegue, sirvan de base para que el Gobierno encare la solución definitiva de este problema básico y complejo de nuestra economía. Nuestra sociedad ha hecho presente sus puntos de vista, a través de sus representantes en la Comisión nombrada al efecto.

PUERTOS LIBRES. — Sería difícil no mencionar siquiera de paso este asunto que está gravitando en forma desesperante sobre la economía y hasta sobre la moral del país. Ya nuestra Sociedad ha expuesto su posición al respecto y en casos, como el de Arica, ha actuado con firmeza para impedir daños mayores a la industria nacional. Debemos, sin embargo, continuar en nuestra acción ante los poderes públicos para lograr en definitiva un cambio de rumbos a este respecto. Hemos expresado claramente que aceptamos y defendemos el otorgamiento de especiales franquicias a aquellos territorios más alejados de los centros vitales del país, siempre que esas franquicias vayan a estimular la economía natural de dichos territorios y que ello no se obtenga a expensas de las actividades que existen desarrolladas sin estas franquicias en el resto del país.

No es posible que la integridad de nuestra economía se quiebre para dar el paso a negocios totalmente ficticios, y en muchos casos, ilegales y dolosos, emprendido la mayoría de las veces por quienes no tienen más vinculación con el territorio beneficiado que la de un turismo de dudosa conveniencia nacional, de un inaceptable afán especulativo.

Arica, Iquique y otros puntos semejantes tienen bases económicas naturales para desarrollar actividades que los beneficien sin perjudicar el resto del país. La S. F. F. cree y confía a este respecto por el Supremo Gobierno y confía en que su aporte redundará en un positivo beneficio para las zonas aludidas y para el interés nacional.

COMPETENCIA INTERNA Y EXTERNA EN EL CAMPO INDUSTRIAL

LA VUELTA AL REGIMEN DE LIBRE COMPETENCIA. — Aún cuando ya en numerosas ocasiones este aspecto del problema industrial ha sido expuesto por el presidente de la S. F. F. y debatido en la prensa, es preciso volver a mencionarlo, aunque sólo sea de paso. La excesiva y desatinada intervención del Estado ejercida durante tantos años ha distorsionado la economía al extremo de que el país no ha podido gozar, por ejemplo, de los beneficios de la competencia que es el más poderoso regulador con que el sistema de empresa privada cuenta para mantenerse en un nivel de eficiencia adecuado. Las fijaciones oficiales de precios, los racionamientos de materias primas, los otorgamientos de licencias, los cambios preferenciales y el ambiente general de escasez, no sólo de divisas sino de toda clase de materiales y productos, no han dado margen para que actúe la referida competencia, sino en contados casos que podríamos llamar la excepción. Puede decirse que ya hay toda una nueva generación de productores y consumidores habituada a ver en la intervención del Estado el único camino adecuado para regular los precios. No es obra de un día remover esta verdadera tara psicológica que pesa sobre unos y otros, como herencia de tantos años de distorsión económica.

De ahí que, cuando ocasional, tímida y tardíamente se permite la libertad de precios de algunos artículos que han estado sometidos a control durante décadas, el efecto de la libertad no pueda producirse de inmediato, por la sola dictación de un decreto. En primer término el productor teme que la libertad sea transitoria, como ha sucedido en tantos casos; además, los métodos de producción no están ajustados al nuevo sistema que, paradójicamente, desconcierta en un principio al productor que se ha sentido protegido de sus competidores por el Estado, durante mucho tiempo.

La competencia interna y sus benéficas consecuencias empezarán a aparecer dentro de nuestro mercado de productos industriales en forma paulatina y sólo en la medida en que los factores determinantes de la economía, como el crédito, la estabilidad política y monetaria, el equilibrio de los presupuestos, el sistema cambiario, y otros, vayan normalizándose en forma que inspiren confianza y reflejen una política estable.

INTERVENCIONISMO VERSUS EMPRESAS PRIVADAS. — En un instante, como el actual, en que se perfila nítidamente en nuestro ambiente económico la lucha entre los que propugnan, como nosotros, la empresa privada y aquellos que insisten en la intervención desmedida y prepotente de Estado, la S. F. F. hará todo lo que esté en su parte para obtener que el país alcance condiciones aptas que permitan a la libre competencia actuar sin trabas, para que sean los propios consumidores quienes decidan sobre los precios, las calidades, las condiciones en que desean comprar.

COMPETENCIA CON LA INDUSTRIA EXTRANJERA. — En cuanto a la competencia externa se refiere, también la hemos considerado ya en numerosas ocasiones y expuesto nuestros puntos de vista al respecto. Bastará recordar que hay factores inherentes de nuestra economía, como la pequeñez del mercado interno, y otros circunstanciales, como la falta de equipos adecuados, la escasez de capitales, la falta del personal técnico en todas sus categorías, la desproporción entre el nivel de sueldos y jornales y la productividad de los equipos empleados, la enorme incidencia que la previsión, en su forma actual, tiene sobre los costos, la distorsión del sistema aduanero que ha perdido como ya lo hemos señalado en otras ocasiones, su carácter inicialmente proteccionista para transformarse primordialmente en mera fuente de ingresos fiscales, la normalidad del sistema cambiario ya anteriormente mencionada, para ver que nuestra producción industrial interna está agobiada bajo el peso de estos factores depresivos. Mientras ellos no vayan siendo remediados o al menos amortiguados será difícil que la industria chilena, salvo casos de excepción pueda enfrentar la competencia exterior, mano a mano. Conviene recordar que, aún países tan avanzados industrialmente como los Estados Unidos han protegido y siguen protegiendo su producción interna especialmente cuando ella enfrenta competencia provocada por circunstancias especiales.

Al tratar de cotejar a la industria nacional con la de los países más avanzados, se olvidan comúnmente dos factores esenciales: uno es la limitada y muchas veces aleatoria disponibilidad de divisas que tiene el país para pagar sus importaciones, y el otro es la riqueza que representa la producción industrial como creadora de poder adquisitivo de sus empleados y obreros, de sus proveedores de materiales, servicios, transportes y otros.

Si paralizara la industria, y aún cuando hubiera divisas disponibles, la anulación de ese poder adquisitivo imposibilitaría en buena medida la importación por falta de poder comprador de los artículos correspondientes a esas divisas. Y en todo caso, el total de moneda extranjera de que dispone el país, aún en sus años más favorables, no alcanzaría para dar a los consumidores, ni la tercera parte de lo que la industria chilena produce.

Tenemos, pues, que comprender que, tanto en el caso de la libre competencia, como en el de la libertad de precios, y otras similares, no puede, razonablemente, esperarse que desaparezcan por simple decreto en unas pocas horas las taras y defectos de una economía tan larga y malamente intervenida como la nuestra. Hay una ineludible etapa de transición que no puede obviarse en forma instantánea y que el país tiene que salvar con tino y cautela.

GASTOS FISCALES. — Es preciso mencionar aunque sea también muy de pasada el volumen de gastos fiscales. Mientras en pos de una contención de proceso inflacionista, los asalariados por una parte y las empresas por otra, han sentido y sufrido la estrictez de algunas medidas como la regulación de los reajustes, la restricción crediticia, y otras; el Fisco no ha variado sustancialmente sus gastos ni sus inversiones y continúa frenando una parte demasiado substancial del esfuerzo económico privado para mantener servicios, otorgar beneficios a sectores privilegiados y efectuar inversiones que no tienen cabida en un país, cuya economía lucha desesperadamente por entregar a la población un mínimum de bienes indispensables para mantener un modesto standard de vida. El Fisco debe no sólo restringir su tren de inversiones y gastos sino también dar el ejemplo de austeridad que el país reclama en vano.

PROGRAMA DEL DESARROLLO INDUSTRIAL.— La Sociedad está prestando a través de la Comisión Correlacionadora con la Corporación de Fomento y de su Dirección Técnica, una colaboración para el estudio del plan de desarrollo industrial que este organismo acaba de iniciar.

Esperemos que indique los caminos para utilizar con la máxima eficacia y con el menor tiempo posible los recursos internos y externos, materiales, humanos y financieros de que dispone o puede llegar a disponer el país. Es preciso conjuntamente, establecer un orden estricto de prioridades y preferencias en la utilización de dichos recursos de modo que ellos se utilicen donde produzcan los mejores resultados. El planteamiento de este programa dará un nuevo sentido y orientación a la inventiva de nuestros empresarios e impedirá la duplicación de esfuerzos y la disipación de energía. Tenderá también a que las nuevas generaciones alentan una mayor propensión a ingresar a las filas de la producción al ver con claridad los fines y los medios del futuro progreso industrial de Chile.

Corresponde, pues, a nuestra Sociedad una acción de gran trascendencia en este caso.

EL PELIGRO INFLACIONISTA

NECESITAMOS UN PLAN INTEGRAL DE ACCION. — Aún cuando hay un sinnúmero de otros problemas que pudiera mencionar en esta oportunidad, como el del crédito, la reforma previsional, la reforma tributaria y otras, prefiero para no extender indebidamente esta exposición, referirme a lo que ya al respecto ha expresado en diversas oportunidades el Presidente de la SFF. No podría, sin embargo, dejar de tocar el punto referente a la lucha antinflacionista que pasa, indudablemente, por una etapa de extremo peligro como ya lo expresé anteriormente, al referirme a la necesidad de poner rápidamente en marcha el conjunto de medidas necesarias para dar el ataque final a los factores causantes de la inflación. Debemos presumir que el Gobierno dispone de una serie de informes de la Misión Klein-Saks, que seguramente abarcan todas las medidas que el caso requiere y cuya aplicación simultánea podría tal vez alcanzar en un plazo prudente los resultados que las medidas parciales no han logrado sino en parte.

Como desgraciadamente dichos informes permanecen en absoluta reserva no pueden tampoco producir ese mínimo de confianza que requiere para su éxito toda medida económica. Se mantiene, por tanto, esta posibilidad en un terreno hipotético.

Parece evidente que, dentro de la realidad actual, nacional e internacional, estamos perdiendo lamentablemente un conjunto de brillantes oportunidades que nos presenta el mundo y que otros países, menos dotados de recursos que nosotros, están en algunos casos aprovechando debidamente. Parece igualmente evidente que se ha frizado en forma ostensible la confianza tácita o declarada con que el país recibió las primeras pócimas de la terapéutica antinflacionista.

POSIBILIDADES DE RECUPERACION

RESPONSABILIDAD DE LOS PODERES PUBLICOS.— NECESIDAD DE INFUNDIR CONFIANZA Y MANTENER CONTINUIDAD EN LA ACCION.— Por otra parte, tenemos un acervo de recursos que debidamente sincronizados podrían a corto plazo ponernos en el camino franco y alentador de una recuperación económica. No quiero referirme aquí a la abundancia de materias primas que posee nuestro territorio ni a la riqueza de nuestros mares, ni al potencial energético de nuestros ríos, ni a la pujanza innegable de nuestra raza.

Deseo solamente referirme al pueblo mismo que se vio solicitado hace año y medio para aportar su cuota de sacrificio, lo hizo calladamente, a las fuerzas productoras, principalmente la industria, que luchan llenas de dificultades en un ambiente poco apropiado al esfuerzo creador de la producción; al Parlamento, que pese a diferencias y antagonismos ha aportado las herramientas legales para asegurar la estabilidad económica e institucional de la República, según hayan sido las circunstancias, y, por último, me refiero al Ejecutivo, a quien dentro del régimen constitucional imperante, incumbe la suprema dirección de nuestra economía. De él depende el que a través de personas y medidas adecuadas se extienda sobre el país la sensación de confianza y de continuidad en la acción, requisito indispensable para lograr salir de la encrucijada en que nos encontramos. Por numerosos y aún graves que sean algunos de nuestros actuales problemas económicos, ninguno dejará de tener su solución si se llenan las condiciones indicadas. Parece así evidente que es el problema político el que determinará la solución favorable o desfavorable de nuestros males económicos.

A los industriales como ciudadanos patriotas, sólo nos resta encarar los afanes de cada día, haciendo primar por sobre todas las cosas el más alto interés nacional, aunque ello nos signifique la renuncia ocasional o momentánea a nuestras justas expectativas o a nuestros mejores derechos."

WASHINGTON. — En el grabado superior aparece el Embajador Alberto Sepúlveda Contreras de Chile, y en el inferior el Embajador Gustavo Gutiérrez Sánchez, de Cuba, cuando firman el acuerdo económico y social. A su lado está Milton Eisenhower. — (Radiofotos United Press)

Condiciones rusas para suspender la producción de bombas de hidrógeno

LONDRES, 9. — (UP). — La Unión Soviética intensifica hoy su campaña de propaganda contra las explosiones nucleares de prueba, pidiendo que el mundo adopte medidas positivas para el desarme de bombas atómicas e hidrógenas.

El Primer Ministro, Nikolai Bulganin, dijo al portavoz de una delegación de paz japonesa que la Unión Soviética suspendería sus explosiones nucleares de prueba si los Estados Unidos y Gran Bretaña hicieran lo mismo.

Al mismo tiempo, los hombres de ciencia soviéticos que trabajan en el control atómico de Dubna, situado cerca de Moscú, pidieron que no se efectúen nuevas explosiones nucleares de prueba.

Esta petición se considera significativa en vista de que recientemente 15 científicos del Instituto nuclear de Gottingen (Alemania), publicaron una declaración en la que decían lo mismo.

Un grupo de diputados del Soviet Supremo (Parlamento), preguntó al Gobierno al mismo tiempo que se daba a conocer la declaración de los hombres de ciencia soviéticos "que obstáculos había encontrado el Gobierno para llevar a cabo el desarme" a uno y otro lado del telón de hierro.

Los diplomáticos observaron que la campaña soviética se intensifica a medida que se acerca el día fijado para las explosiones termonucleares británicas en la Isla Navidad, situada en el Pacífico.

La propaganda anterior que hicieron los soviéticos contra las explosiones nucleares que anulaba por el hecho de que ellos mismos estaban haciéndolas en Siberia.

Los diplomáticos manifestaron que los rusos desean al parecer, borrar esas explosiones de la memoria de la opinión pública, a pesar de que tuvieron lugar hace solamente unas cuantas semanas.

USUARIOS DE CANAL DE SUEZ RECHAZARON LAS EXIGENCIAS DE EGIPTO

LONDRES, 9. — (UP). — La Asociación de Usuarios del Canal de Suez (AUCS) rechazó por "insuficientes" las condiciones egipcias para el tráfico, pero allanó el camino para que los Gobiernos miembros consientan en que sus buques utilicen la vía.

Sólo Francia, de los 15 miembros de la AUCS, disintió según lo revela el comunicado emitido esta tarde, a la terminación de tres semanas de negociaciones secretas para terminar el boicot occidental extraoficial del Canal.

Señala el comunicado que "fue consenso mutuo de los países miembros que la declaración egipcia es insuficiente y no satisface los seis requerimientos para el arreglo de la cuestión del Canal de Suez comprendidos en la resolución del Consejo de Seguridad, del 13 de octubre de 1956".

A continuación recalca que la reanudación de la navegación de los Estados miembros en el Canal "no supone su aceptación de la declaración egipcia como solución de la cuestión del Canal de Suez".

"El delegado de Francia —dice más adelante— expresó una reserva de que en opinión de su Gobierno no es posible, en las actuales circunstancias, recomendar el uso del Canal a los Estados miembros.

"El delegado de España expresó una reserva de que es exclusivamente de la competencia de las Naciones Unidas decidir si la declaración egipcia es o no consecuente con la resolución del Consejo de Seguridad del 13 de octubre de 1956".

Casi cuatro horas necesitaron los delegados al consejo de la AUCS para poderse de acuerdo sobre el texto del comunicado. Ahora corresponde a cada Gobierno individualmente decidir si retira o no la recomendación por la que hasta ahora prohibían el empleo del Canal a las embarcaciones de su bandera.

Prohiben participación del Partido Peronista en próximas elecciones

BUENOS AIRES, 9 (UP).— El Presidente Provisional, General Pedro E. Aramburu, eliminó hoy toda posibilidad de que el partido peronista participe en las próximas elecciones y reafirmó que quienes sean o hayan sido miembros del Gobierno revolucionario no podrán presentarse como candidatos a las mismas.

Varios partidos políticos han pedido recientemente la rehabilitación del Partido Peronista, que ha sido declarado fuera de la ley, y algunos grupos católico-nacionalistas han propuesto la candidatura presidencial del general Justo León Bengoa, que fue Ministro de Guerra en el primer Gobierno revolucionario, presidido por el general Eduardo Lonardi, jefe del movimiento que depuso a Juan D. Perón.

Aramburu habló en un banquete ofrecido por la Asociación de Corresponsales Extranjeros, al que también asistieron el Vicepresidente, contralmirante Isaac Rojas, y otros altos funcionarios.

"El problema de las inhabilitaciones políticas —dijo el Presidente Provisional— es un tema analizado y decidido y no admite correcciones, porque entonces sí podríamos ser juzgados como sospechosos de maniobras.

"Ni los que fueron o somos dirigentes de la revolución, ni quienes fueron dirigentes del régimen caído podrán ser candidatos a puesto alguno electivo. Para nosotros y para ellos existe el derecho de votar, pero no el de ser elegidos.

EL LICOR MAS SANO
PURO DE UVA
PISCO
UNA COPITA EN EL BAR
UNA BOTELLA EN EL HOGAR

OPORTUNIDAD
Adquiera libros buenos a bajo precio en
LIQUIDACION POR TRASLADO DE
LIBRERIA "EL SEMBRADOR"
ALAMEDA 758

Persiste la inquietud política en Colombia

En Bogotá el comercio, los transportes y los bancos trabajan con dificultad

En Cali, se han suscitado numerosos incidentes y se han registrado 10 muertos

BOGOTA, 9.— (UP).— Esforzándose en restablecer la normalidad, a raíz de su reelección por la Asamblea Constituyente, el Presidente de Colombia, Teniente General Gustavo Rojas Pinilla, dio órdenes de militarización obligatoria de todos los empleados bancarios que se hallaban en huelga de protesta contra la situación política.

La medida fue anunciada por el Presidente, en el discurso que anoche pronunció por radio, con motivo de su reelección, en el cual censuró la actitud de los Bancos que cerraron.

Después de declarar que su reelección, "después de tantas contingencias", tiene significación nacional, en la que "las clases trabajadoras están por encima de las oligarquías", Rojas Pinilla dijo que ha conferenciado con los gerentes de los Bancos cerrados, quienes le comunicaron que su decisión de cerrar fue adoptada sin consultar previamente a los accionistas.

El Gobierno, que estaba decidido a adoptar medidas que, seguramente, "habrían llevado a la quiebra y disolución de los Bancos", desistió de hacerlo, en vista de la ignorancia de los accionistas respecto a la suspensión de las actividades bancarias por iniciativa de sus funcionarios.

BOGOTA, 9.— (UP).— El Banco de Bogotá, cuyos negocios y haberes fueron tomados esta mañana por funcionarios de la Superintendencia Bancaria, abrió esta tarde su despacho al público, pero el trabajo es dirigido por funcionarios que la Superintendencia designó para que se incautaran de la institución.

Frente a las puertas del Banco de Bogotá se han colocado soldados armados.

A las 15.30 horas, una fila de clientes, de más de 150 metros, esperaba entrar al Banco de Bogotá para que los funcionarios de la Superintendencia Bancaria atendieran sus peticiones. La mayoría de estos clientes tiene cheques para cobrar.

Los demás Bancos, que paralizaron sus actividades desde el lunes en la tarde, seguían cerrados, mientras que la totalidad del comercio del sector céntrico mantenía suspendidos sus servicios. Sólo algunos pequeños almacenes y tiendas de víveres siguen vendiendo.

En Bogotá, el servicio de transportes es, aparentemente, normal, pero el de autobuses públicos estuvo notoriamente limitado en las primeras horas de la mañana. Las estaciones de servicio y venta de combustibles están custodiadas por el Gobierno.

—oOo—

CALI (Colombia), 9.— (UP).— Continúan las manifestaciones en esta ciudad, no sólo de los estudiantes sino de la población en general.

Se mantiene el paro de los medios de transporte, el parcial de las industrias, y el total de las tiendas. En el centro, los cafés y los Bancos abrieron por la mañana. En horas de la tarde, cerraron los cafés.

Se sabe que en los incidentes ocurridos a partir del viernes último se registraron 10 muertos, incluso un niño de 10 años, pero no ha sido posible determinar cuántos eran estudiantes.

El número de heridos se ha fijado en 70, incluso 12 policías y soldados. La gravedad de los heridos es diversa, habiéndolos en precaria condición.

Esta mañana, un jeep ocupado por enmascarados, tiroteó a dos hermanos mecánicos cuando procedían al cierre de su taller. Uno de ellos resultó muerto.

Durante un mitin realizado por la mañana, en la plaza a la que da el Palacio Episcopal, el Obispo de Cali, Monseñor Julio Caicedo Téllez, anunció la excomunión de quienes hayan "dado orden de cometer asesinatos durante las trágicas jornadas del lunes al miércoles pasado".

También excomulgó a los que colaboraron en esos crímenes o a quienes los aconsejaron. El decreto de excomunión fue leído, a las 10 de la mañana, desde los balcones del Palacio, ante la muchedumbre reunida en la plaza.

La lectura del decreto fue recibida con aclamaciones del pueblo.

Niega, el decreto, el derecho a recibir sepultura cristiana, y niega entrada a las iglesias durante el resto de su vida a las personas que cometieron los crímenes a que se refiere.

Se exceptúa de la pena a quienes hayan dado muerte a otras personas "en legítima defensa, u obedeciendo orden militar superior".

Reserva la máxima pena de la Iglesia Católica "a quienes ordenaron, colaboraron o aconsejaron los asesinatos", y exhorta a los católicos a procurar el clima de paz y tranquilidad que, subraya, "es necesario para la reconstrucción moral de la patria".

ROMA.— El Cardenal Wyszynski, centro, Primado de Polonia, sonríe cuando es saludado por dirigentes de la Iglesia a su llegada aquí.— Radiofoto United Press).

Aplicación de energía atómica en las actividades de Latinoamérica

WASHINGTON, 9.— (UP).— Ha transcendido que los representantes de las 21 Repúblicas del Continente Americano encarecieron a los países latinoamericanos, iniciar cuanto antes la aplicación de la energía atómica a la medicina, la agricultura y la industria.

La investigación científica en estos campos va a ser coordinada por una Comisión Interamericana de Energía Nuclear (CIEN), la cual funcionará como parte de la Organización de Estados Americanos (OEA).

La recomendación en referencia está contenida en el informe que los representantes presidenciales enviaron hoy a sus respectivos Gobiernos.

Aún cuando oficialmente no se dará a la publicidad el informe hasta el 25 del mes en curso, la United Press tuvo acceso al texto del Documento por las Vías Autorizadas Usuales.

La primera función de la citada Comisión, consistirá en iniciar un estudio de las facilidades sobre investigación que se presentan en el Hemisferio Occidental y que pueden ser utilizadas para la preparación del Personal Técnico Científico. Se espera que las Universidades de Puerto Rico, Sao Paulo y Buenos Aires desempeñen un papel de preponderante importancia en estos estudios.

Para las funciones de la Comisión y para los estudios que se harán, los representantes han pedido un presupuesto de 150.000 dólares. También solicitaron 14.000 dólares para la Oficina Sanitaria Panamericana, para que ésta estudie el uso de los isótopos radioactivos en la investigación médica.

También se espera a la Organización Sanitaria en cuestión, que prepare un amplio código de prácticas para la manipulación sin peligro de los materiales radioactivos.

La recomendación también estipula que el Instituto Interamericano de Ciencias Agrícolas de Turrialba, en Costa Rica, inicie un programa de investigaciones y de diseminación de informaciones sobre la aplicación de la energía nuclear en la agricultura. Para este propósito no se ha solicitado la asignación especial de ninguna suma de dinero, por cuanto otra recomendación de la Comisión de Representantes Presidenciales contempla ya la suma de 1.100.000 dólares para la aplicación de ese instituto.

Avión descendió en el Atlántico, salvándose sus siete tripulantes

LONDRES, 9.— (UP.)— Los siete tripulantes del avión-tanque norteamericano KC-97, obligado a descender en pleno Atlántico, fueron recogidos por el carguero noruego Sandefjord. El capitán del buque anunció que los siete hombres están en "excelente estado".

El avión hizo el descenso forzoso al este de Las Azores y sus tripulantes se instalaron en una pequeña balsa salvavidas; desde la cual establecieron contacto radial con la base de la Fuerza Aérea norteamericana en Wiesbaden, Alemania Occidental, que dio entonces la posición exacta de los náufragos.

El anuncio de que el carguero Sandefjord, de 3.625 toneladas, había rescatado a los aviadores fue hecho por el comando de la Tercera Fuerza Aérea norteamericana en Ruislip, Inglaterra.

El KC-97 estaba en vuelo de adiestramiento entre la base de Lages, en Las Azores, y Didi Slimazane, en Africa del Norte. El descenso forzoso se hizo a las 12.15, hora del meridiano de Greenwich.

Los aviadores permanecieron siete horas en la diminuta balsa, en un mar agitado, hasta que finalmente llegó la salvación.

Resultados del Torneo de Tenis de Mesa que se inició en Buenos Aires

BUENOS AIRES, 9. (UP).— Resultados del Campeonato Sud americano de Tenis de Mesa, que comenzó esta noche con la participación de jugadores de Argentina, Brasil, Chile, Paraguay, Perú y Uruguay.

CABALLEROS.— V. Gani, de Argentina, venció a L. Rodríguez, de Ecuador por dos a cero.

DAMAS (equipos).— S. Toledo, de Argentina, venció a A. González, de uraguay, por dos a cero.

TORNEO INDIVIDUAL JUVENIL.— R. Torres de Argentina, venció a A. Silveira, de Uruguay, por dos a cero.

H. Severo, de Brasil, venció a E. Solorzano, de Perú, por dos a cero.

J. Mayagui, de Perú, venció a J. González, de Chile, por dos a cero.

TORNEO EQUIPOS MASCULINOS.— A. Kurdogilan de Brazil, venció a L. Legardo, de Perú por dos a uno.

V. Ricciardo, de Paraguay, venció a E. Rivero, de Urugnay, por dos a uno.

EQUIPOS MASCULINOS.— R. Cabrera, Ecuador, derrotó a L. Rivas, Argentina, por dos a uno.

C. Zinola, Uruguay, superó a J. Murton, Paraguay, por dos a uno.

L. Severo, Brasil, venció a J. García, Perú, por dos a cero.

J. Ronnenbe G., Paraguay, se impuso a A. Zecchi, Uruguay, por dos a cero.

J. Tarufo, Argentina, superó a S. Lasso, Ecuador, por dos a uno.

H. Severo, Brasil, derrotó a L. Legardon, Perú, por dos a uno.

E. Rivero, Uruguay, venció a J. Murton, Paraguay, por dos a cero.

Argentina compró 48 aviones en Francia

PARIS, 9. — (UP). — La aeronáutica argentina ha concertado la compra a Francia de 48 aviones nuevos de enlace moraissaulnier modelo 760, de cuatro plazas, por un valor total de 2.500.000.000 de francos (7.142.857 dólares).

HONDURAS ACUSA A NICARAGUA DE ROMPER ACUERDO DE TREGUA

Esfuerzos de los medios diplomáticos para solucionar la disputa

WASHINGTON, 9.— (UP.)— El Consejo de la Organización de Estados Americanos (OEA) celebró hoy una sesión extraordinaria mientras Honduras hacía, nuevas acusaciones de que Nicaragua había vuelto a infringir el acuerdo de tregua en las hostilidades entre ambos países.

La reunión, presidida por el brasileño Fernando Lobo, examinó una petición del Embajador panameño Ricardo Arias, presidente de la Comisión Pacificadora enviada por la OEA a Nicaragua, de que se nombren dos observadores militares de cada una de las 21 Repúblicas Americanas y se los estacione en el teatro de los sucesos.

Antes de la sesión, el Embajador de Honduras, Ramón Villeda Morales, dijo a la United Press que había recibido de su Ministerio de Relaciones Exteriores una nueva comunicación, acusando a las tropas nicaragüenses de haber ocupado hoy otra localidad de la frontera que Honduras asegura le pertenece.

Después de leer durante una hora los últimos informes de la Comisión Investigadora, el Consejo adoptó una resolución en que se exhorta a todos los países miembros a enviar "dos o más oficiales de grado no mayor de coronel" para ayudar a inspeccionar la zona fronteriza.

Inmediatamente, México y Argentina anunciaron al Presidente del Consejo, Lobo, que ya estaban en viaje sendos equipos militares con destino a América Central.

Lobo aprovechó la sesión especial para presentar el nuevo Embajador de Colombia, Mauricio Obregón, que reemplaza a Tulio César Delgado, como representante permanente de su Gobierno ante la OEA.

TEGUCIGALPA, 9.— (UP.)— Esta mañana llegaron procedentes de Managua los Cancilleres de Costa Rica, Guatemala y El Salvador, quienes declararon confiar en que se pondrá fin al conflicto entre Honduras y Nicaragua y se le hallará una solución permanente de paz.

El Canciller de Guatemala, Jorge Skinner Klee, declaró a la United Press, que después de conversar con el Presidente Somoza y la Junta de Gobierno de Honduras, tenía la impresión de que ambos Gobiernos están dispuestos a hacer las paces.

El Ministro de Relaciones Exteriores de Costa Rica, Ladislao Gámez Solano, manifestó que con sus conversaciones con los Gobiernos de los países se estaban dando los toques finales a su misión de restablecer la solidaridad centroamericana. Añadió que ambos países es dan bien cuenta de que está en juego el futuro económico y político de América Central.

Los Cancilleres hicieron hincapié en que su misión no tiene vinculación alguna con la de la Comisión Investigadora de Organización de Estados Americanos, pero declararon que su objetivo era el mismo.

Jefe del Gobierno vasco en el exilio llega a Nueva York

NUEVA YORK, 9 — (UP). —José Antonio Aguirre, Presidente del Gobierno vasco en el exilio, llegará mañana de México y se espera que al comparecer ante la Corte de Testamentarías de Nueva York ayude a aclarar la misteriosa desaparición del profesor Jesús de Galíndez, ocurrida hace más de un año.

Aguirre comparecerá ante la Corte el próximo martes para pedir que la Corte entregue los bienes del Gobierno vasco que tenía bajo su custodia Galíndez.

En julio del año pasado el departamento de justicia informó que Galíndez, como representante del Gobierno vasco en el Hemisferio Occidental, había recibido más de un millón de dólares de sus compatriotas.

En declaraciones previas, desde el extranjero Aguirre dijo y reiteró que De Galíndez había administrado esos fondos con "escrupulosa honradez".

Murieron 37 personas en un accidente aéreo en España

MADRID, 9 (UP).— Un avión español de pasajeros se estrelló esta noche en el aeropuerto de Barajas y el Gobernador Civil de Madrid informó que 37 personas habían perdido la vida en la catástrofe.

Un testigo presencial dijo que el avión llegó a última hora de Santiago de Compostela y no pudo aterrizar inmediatamente porque había otros dos o tres aparatos dando vueltas al aeropuerto esperando que les llegara el turno para descender.

El avión dio tres o cuatro vueltas y cuando llegó su turno se dispuso a aterrizar. Pero antes de llegar a la pista hizo un extraño movimiento en el aire. Pronto apareció cubierto de llamas y poco después caía a tierra.

Se estrelló a unos cinco kilómetros de la torre de control del aeropuerto.

El avión pertenecía a la Compañía española "Aviación y Comercio", que tiene una línea entre Santiago y Madrid.

Llevaba 32 pasajeros y cinco tripulante.

Los bomberos que acudieron al lugar en que se estrelló dijeron que los 37 estaban carbonizados.

La catástrofe ocurrió poco después de las ocho de la noche hora de España.

Es la primera de grandes proporciones que ha tenido lugar en este país en los últimos años.

El avión llegó al parecer al aeropuerto con la radio descompuesta porque no pudo establecer comunicación con la torre de control.

Las ambulancias que se despacharon al lugar de la catástrofe regresaron sin un solo cadáver y los bomberos fueron incapaces de salvar a uno solo de los que iba na bordo.

Entre los pasajeros muertos se encuentra Ramón Rivero de Aguilar, abogado bien conocido que desempeñaba el cargo de Fiscal del Tribunal Supremo, su esposa y su hermano Rafael resultaron muertos también.

Otro hermano, José María, que no estaba en el avión, fue Subsecretario de Obras Públicas.

Una niña de dos años y medio de edad, llamada Rosario Hidalgo Montes, quedó gravemente herida al caer el avión cerca de su casa.

Otro de los pasajeros muertos era un ciudadano norteamericano que en la lista de pasajeros figuraba con el nombre de "Mr. Bengtasan".

Los apellidos de los demás, parecen todos españoles, aunque en la lista no consta ni su nacionalidad ni su domicilio.

La noticia de la catástrofe se extendió rápidamente por Santiago, lugar del que salieron las víctimas.

Entre los cinco tripulantes había dos azafatas o camareras.

CUESTION DEL LEVANTE ABORDAN DAG HAMMARSKJOLD Y BEN GURION

JERUSALEN, 9 (UP). — El Primer Ministro de Israel, David Ben Gurion, no invitó a ningún Jefe de las Fuerzas Armadas judías a sus conversaciones con el Secretario General de las Naciones Unidas, Dag Hammarskjold. Los observadores políticos interpretaron esto como indicación de que no tiene la menor intención de permitir que tropas de las NU se acantonen en territorio israelí.

Ben Gurion se rodeó sólo de miembros civiles de su Gobierno y, según círculos competentes, se concentra en los asuntos mayores de la insistencia egipcia de que continúa en estado de guerra con el Estado judío. El Primer Ministro insiste en el derecho de Israel al libre paso de sus buques por el Canal de Suez y trata asimismo de consolidar el procedimiento de tregua establecido en 1949, a fin de disminuir los incidentes fronterizos.

Hammarskjold vino en avión desde Ginebra. A su llegada, esta mañana, se tomaron grandes precauciones en el aeropuerto de Lydda. Más de 200 policías mantuvieron a los periodistas y demás personas bien lejos del camino que se hizo seguir al recién llegado desde el avión hasta el automóvil en que fue conducido a presencia de Ben Gurion.

Los dos se reunieron a solas durante 45 minutos. A continuación comenzaron a entrar los colaboradores de ambos. Uno de los primeros en hacerlo fue Ralph Bunche, Secretario General Adjunto de las NU. Luego acudieron el coronel Byron Leary, Jefe interino de la Comisión de las NU supervisora de la tregua palestina, y Henri Vigier, asesor político. Del lado israelí entraron la Ministra de Relaciones Exteriores Golda Meir, su asesor Josef Tekoah y Gideon Rafael, alto funcionario del Ministerio.

Las deliberaciones se prolongaron cuatro horas. Por la noche la Ministra ofreció una comida a Hammarskjold. Se dice que éste desea conseguir la aquiescencia israelí para que las tropas de la Fuerza de Emergencia de las NU se distribuyan a ambos lados de la frontera egipcio-israelí. Actualmente están sólo en Egipto.

VISITA DE MACMILLAN MEJORO LAS RELACIONES ANGLO-GERMANAS

Prometió al Canciller Konrad Adenauer que Gran Bretaña mantendrá una fuerza regular modernizada en el continente europeo

Se informa que estas fuerzas contarían con dos regimientos equiparados con proyectiles guiados de fabricación norteamericana

BONN, 9. — (UP). — El Primer Ministro Harold Macmillan, regresó hoy a Londres por la vía aérea después de una visita oficial de tres días a Alemania Occidental que mejoró las frías relaciones anglo-germanas.

Antes de partir Macmillan prometió al Canciller alemán, Konrad Adenauer, que Gran Bretaña mantendrá "una fuerza regular, móvil, sumamente instruida en el continente europeo, una fuerza que representará una fuente de poderío inmediato para la alianza".

Al mismo tiempo prometió que no habrá vacío alguno en las defensas de Occidente a consecuencia de las proyectadas reducciones de los efectivos del excelente ejército británico del Rin.

Macmillan no hizo alusión al ya anunciado propósito de Gran Bretaña de retirar este año 13.000 soldados de Alemania, y todo indica que Adenauer ha aceptado eso como un hecho consumado irreversible. Pero las autoridades alemanas de Bonn han quedado con la impresión de que Gran Bretaña no hará más reducciones sin antes consultar al Gobierno de Bonn y a sus otros aliados de la Unión de Europa Occidental y de la Organización del Tratado del Atlántico Norte (Otan).

La promesa de Macmillan de que su país seguirá teniendo acantonada en el continente europeo una fuerza de combate efectiva, logró mejorar mucho sus relaciones con Alemania, que se habían enfriado por su reciente anuncio, casi sin aviso previo, de que reduciría sus efectivos militares.

Fuentes informadas dijeron que antes de entrar en vigor la reducción de los efectivos militares británicos del Rin en octubre Gran Bretaña enviará dos regimientos equipados con proyectiles guiados norteamericanos "corporal".

Sin embargo, el comunicado conjunto dado por Macmillan y Adenauer al terminar sus conversaciones aquí, declara que los aliados de la Otan deben retener "un adecuado escudo de fuerzas de tierra, mar y aire para proteger el territorio de todos sus Estados miembros".

Los detalles de los futuros planes de defensa anglo-alemanes serán determinados cuando el Ministro de Defensa de Alemania Occidental, Franz Josef Strauss, se dirija a Londres para entrevistarse con su colega británico, Duncan Sandys. La invitación a Strauss para ir a Londres es mencionada en el comunicado.

Nicaragua y Honduras aceptan plan de la OEA

MANAGUA, 9 (UP).— El Presidente de la Misión de Paz enviada por la Organización de Estados Americanos (OEA) desde Washington, Ricardo Arias, anunció esta noche que Honduras y Nicaragua aceptaron el plan de la Comisión sobre supervisión de los movimientos militares y frontera común.

Añadió Arias que la aceptación de este plan por los dos países es una prueba "de la integridad y la fuerza que tiene la Organización de Estados Americanos en la solución de las disputas por los propios partícipes de ellas".

AYUDA DE OCCIDENTE ES DECISIVA PARA POLONIA

VARSOVIA, 9. (UP).— Observadores de esta capital declararon hoy que el destino del régimen comunista "independiente" de Wladyslaw Gomulka pudiera depender de la cantidad de ayuda que obtenga de Occidente, especialmente de Estados Unidos.

Agregaron que Gomulka probablemente experimente graves dificultades a menos que pueda mejorar los niveles de vida en este país sin aceptar ayuda de la Unión Soviética.

Fuentes bien informadas dijeron que la reunión del comité central comunista señalada para hoy fue aplazada hasta que los rojos de Polonia puedan determinar precisamente que cantidad de ayuda pueden esperar de Occidente.

Una delegación, encabezada por Henryk Kotlicki, destacado funcionario del Ministerio de Hacienda, se encuentra en Washington gestionando la ayuda. Los últimos despachos indican que Estados Unidos acaso ofrezca 95.000.000 dólares, además de 5.000.000 dólares proporcionados por Canadá.

Cuando el comité central reafirmó la dirección de Gomulka en Polonia en el otoño pasado, este prometió al hombre de la calle una vida mejor. Han circulado numerosos rumores —nunca confirmados— sobre huelgas en Lodz y Poznan, donde los polacos primeramente dieron a conocer su decisión de ser independientes o morir. El diario "Sztandar Mlodych" publicó el martes despachos sobre graves levantamientos anticomunistas en Jaroslaw.

También se interpreta la visita actual del Cardenal Stefan Wyszynsky al Vaticano como otro esfuerzo de Gomulka por lograr ayuda de occidente. El primado polaco, que es el primer religioso de detrás del Telón de Hierro, a quien se permite viajar al exterior después de la segunda guerra mundial.

Húngaros piden a la NU sanciones contra la Unión Soviética

NACIONES UNIDAS, 9. (U.P.).— Manifestantes húngaros exigieron hoy una sesión especial de la Asamblea General de las Naciones Unidas, para invocar sanciones contra Rusia y su gobierno títere en Hungría por la represión del levantamiento de octubre pasado.

Unas 200 personas que llevaban banderas norteamericanas y húngaras, marcharon frente al edificio de las Naciones Unidas al mediodía de hoy. La manifestación, que se consideró contaba con el respaldo del Consejo Nacional Húngaro —principal organismo de los húngaros libres en Estados Unidos— incluía al doctor Bela Fabián, el ex Primer Ministro húngaro Nicholas Kallay y a Tibor Eckhardt, representante de los húngaros libres de Suiza.

Una delegación entregó un pliego de reclamaciones a Andrew W. Cordier, Secretario General Adjunto de las Nacio-

EMPRESA DE MICROBUSES "LIT"

AHORA EN AVENIDA BULNES N.o 121, FONO 64063.
SALIDAS:
6.30.— San Fernando, Talca, San Javier, Villa Alegre, Linares, Parral.
8.15.— San Fernando, Curicó, Talca, San Javier, Villa Alegre, Linares.
9.30.— San Fernando, Curicó, Molina, Talca.
12.30.— San Fernando, Talca, San Javier, Villa Alegre, Linares, Parral.
15.15.— San Fernando, Curicó, Talca, San Javier, Villa Alegre, Linares.
16.45.— San Fernando, Curicó, Molina, Talca.
Reserva de pasajes, encomiendas, giros, reembolsos, al fono 64063.

CONTADORES ESTUDIANTES

Le ofrecemos la CONTABILIDAD COMPLETA de 100 negocios diferentes, desde la apertura de Libros hasta el Balance Mensual y Anual (mayoristas, minoristas, almacenes, agrícola-ganadera, bares, camiserías, curtiembres, fábricas de calzado, industria textil, mueblerías, panaderías, sociedades anónimas, en Comandita, de Responsabilidad limitada, contabilidad industrial con costos, etc.)

1 200 Problemas de contabilidad, solucionados

Sistemas americanos para la labor diaria de estos planes. Toda clase de grabados, tablas, formularios, planillas, balances, asientos, documentos, esquemas, cuadros estadísticos comparativos. (Planificados).

El peritaje completo del 1.o al 5.o año en forma de consulta.

UNA OBRA CUMBRE, MODERNA, QUE UD. PUEDE ADQUIRIR CON TODAS FACILIDADES, EN COMODAS CUOTAS

Envíe este cupón, solicitando informes a:

SELECCION CONTABLE S. A.

CASILLA 13'81 — MAC IVER 205
SANTIAGO

NOMBRE .....
DIRECCION COMERCIAL .....
LOCALIDAD .....

MANTAS DE CASTILLA

Comparables sólo a la inglesa, color inalterable, Impermeable, crespa, brillante, gruesa.
Ponchos de lana, compríos directamente en la fábrica y obtendrá gran economía.

HILANDERIA Y TEJEDURIA DE LANA
SAMUEL IZQUIERDO 463 (Por Mapocho, altura del 5700)
REEMBOLSOS A PROVINCIAS — TELEFONO 92629

CAMBIO DE DIRECCION

JAMES M. CARR & CIA. S. A. C.
CARBONES ELECTRICOS S. A.
INGENIERIA WALSHAW S. A. C.

Ponemos en conocimiento de nuestra distinguida clientela que a partir del sábado 11 de mayo 1957, atenderemos en las nuevas oficinas de

BANDERA 227 - 5.o Piso - Fonos 80152 - 80684 y 80285

ESTA NOCHE

Gaspar Ortega
(cubano)
vs
Jsaac Logart
(mexicano)

12 rounds para el derecho de disputar el Campeonato Mundial de Peso Welter en el WAR MEMORIAL AUDITORIUM de SYRACUSE. (EE.UU.)

Retransmisión en español por EMISORAS CHILENAS "NUEVO MUNDO" y LA CADENA NORTE-SUR de la CABALGATA DEPORTIVA GILLETTE

Blanco 1161 — Valparaíso — Teléfono 4427

Que las FF. AA. sean el más firme baluarte constitucional de los poderes del Estado

Dijo el Ministro de Defensa, general Barrientos, en el banquete que le ofreció en Valparaíso la Armada Nacional.— Puso ayer término a su visita a las reparticiones navales y militares del puerto. Ayer regresó a Santiago

VALPARAISO.— Ayer puso término a su visita de inspección a las reparticiones navales y militares de Valparaíso, el Ministro de Defensa Nacional, general don Adrián Barrientos, a quien acompañaron el Comandante en Jefe de la Armada, vicealmirante don Francisco O'Ryan Orrego, el Comandante en Jefe del Ejército, general don Luis Vidal Vargas; el jefe del Estado Mayor General de la Armada, vicealmirante don Leopoldo Fontaine, y el Subsecretario de Marina, contralmirante don José Costa Francke, con sus respectivos ayudantes.

EN LA BASE NAVAL.— El Ministro de Defensa, general Barrientos, visitó y revistó las diversas escuelas y reparticiones de nuestra Marina de Guerra, quedando muy gratamente impresionado del magnífico pie en que se encuentran. En cada visita se impuso en detalle de su funcionamiento y necesidades, y escuchó, con especial atención, informaciones que le proporcionaron sus respectivos jefes, a quienes expresó sus felicitaciones.

ALMUERZO EN EL CLUB NAVAL.— Anteayer, el Comandante en Jefe de la Armada, vicealmirante don Francisco O'Ryan Orrego, ofreció un almuerzo en los salones del Club Naval al general Barrientos, al cual concurrieron altos jefes de la Marina y los comandantes en jefes del Ejército y la Aviación, generales señores Vidal Vargas y Barros Ortiz, respectivamente. Fue esta una manifestación que puso en evidencia la amplia confraternidad que existe entre las tres ramas de la Defensa Nacional.

HABLA EL VICEALMIRANTE O'RYAN.— En momento oportuno efectuó la manifestación el Comandante en Jefe de la Armada y ex Ministro de Defensa Nacional, vicealmirante don Francisco O'Ryan Orrego. Dijo que a nombre del alto mando naval le era especialmente grato agradecer y celebrar la feliz iniciativa del Ministro de Defensa Nacional de concurrir al primer puerto de la República, para visitar las principales reparticiones con que cuenta la Armada en esta Base Naval.

HABLA EL MINISTRO DE DEFENSA.— El Ministro de Defensa, general don Adrián Barrientos, contestó el discurso del vicealmirante O'Ryan, expresando, entre otras cosas, lo siguiente:

"Tal vez uno de los primeros y más elevados sentimientos que embargó mi espíritu al saludado al ser honrado por S. E. el Presidente de la República con la designación de Ministro de Defensa Nacional, fue el de legítimo orgullo, al sentir que mi nuevo cargo me brinda el privilegio de vincularme profesionalmente a la Armada Nacional, cuna de héroes y crisol de las excelsas glorias navales de nuestra patria.

En seguida se refirió al papel de la Armada en la vida nacional, y terminó diciendo:

"Junto con agradecer profundamente esta manifestación de camaradería con que ustedes me honran, y los enaltecedores conceptos que el Comandante en Jefe de la Armada ha dedicado a mi persona, deseo formular un ferviente voto por la prosperidad de la Armada y por el buen éxito de la acción de mando de su Almirantazgo.

Ruego también a los presentes, me acompañen a brindar por que las instituciones armadas sigan constituyendo el más firme baluarte constitucional de los Poderes del Estado y garantía absoluta de la seguridad nacional, correspondiendo así a los nobles anhelos de nuestro Generalísimo, S. E. el Presidente de la República, cuya constante y afectuosa preocupación por un efectivo engrandecimiento de nuestras instituciones, compromete hondamente la gratitud de los hombres de armas de la República."

EN LAS UNIDADES MILITARES.— En la mañana de ayer el Ministro, acompañado del Comandante en Jefe del Ejército, general Vidal, y del jefe de la guarnición militar, teniente coronel don Hernán Vigil, que es a la vez comandante del Regimiento Coraceros, que cubre guarnición en Viña del Mar, visitó esta unidad, donde fue recibido con los honores correspondientes, pasándole después revista. Visitó la población de suboficiales, construida por la CORVI, y que está próxima a ser entregada. A continuación celebró reuniones con los oficiales y suboficiales, inspeccionando las diversas dependencias del Regimiento, en cuyo casino fue invitado a almorzar.

En la tarde, el general Barrientos visitó y revistó el Regimiento de Infantería N.o 2, "Maipo", del comandante don Eluterio Ramírez, donde fue recibido por el comandante, teniente coronel don César Yáñez Quevedo. Luego de los honores de reglamento recorrió y revistó a esta unidad, mostrándose, como en el Coraceros, gratamente impresionado.

Finalmente se le invitó a unos once en el Casino de Oficiales.

El Ministro y su comitiva regresó a las 18 horas a Santiago; el Comandante en Jefe de la Armada lo hizo horas antes, por tener asuntos urgentes que atender en la capital.

DECLARACION A LA PRENSA FORTUNA.— El Ministro de Defensa Nacional, general don Adrián Barrientos, a su regreso a Santiago formuló una declaración a la prensa en la cual destaca la de Valparaíso, en la cual destaca la experimentada acción del Comandante en Jefe de la Armada, vicealmirante don Francisco O'Ryan, y del Comandante en Jefe del Ejército, general don Luis Vidal Vargas.

VISITA DEL MINISTRO DE DEFENSA A VALPARAISO.— El Ministro de Defensa Nacional, general don Adrián Barrientos, durante su visita de inspección a las reparticiones navales y militares de Valparaíso. En el grabado aparece acompañado del Comandante en Jefe de la Armada y ex Ministro de Defensa, vicealmirante don Jorge Escobedo Díaz, y del capitán de navío y Director de la Escuela Naval, don Jorge Correa Prieto, y los respectivos ayudantes.

Otro grave problema en Valparaíso: disminuye en 50 o/o producción lechera

VALPARAISO.— La producción de leche en la zona ha sido gravemente afectada por la sequía, hasta tal punto que la actual producción sólo alcanza al 50 por ciento de la de años anteriores, y deja un déficit considerable de abastecimiento para las necesidades de la población, especialmente la infantil, que es la que más necesita del vital alimento.

Ante esta crisis, el Intendente de la provincia, señor Jorge Vio Valdivieso, convocó a una reunión en la Intendencia, a la que concurrieron el gerente de la Unión Lechera de Aconcagua (ULA), don Luis Gómez Nicholls, cuya planta se encuentra en Viña del Mar y es la única abastecedora del consumo de Valparaíso y Viña del Mar, el delegado provincial de la Superintendencia de Precios, señor Francisco Morey, y el secretario de este organismo, señor Guillermo Robiller.

De las explicaciones expuestas por el señor Gómez Nicholls se desprende que cada año se produce una escasez de leche en el período comprendido entre mayo y agosto, pero que este año la disminución ha sido mucho más grave, debido a la persistente sequía.

SE GESTIONARA TRAIDA DE LECHE DE SANTIAGO.— Para poder solventar el considerable déficit del abastecimiento de leche, el Intendente, señor Jorge Vio Valdivieso, ha iniciado activas gestiones con el objeto de que las plantas lecheras de la capital envíen las cuotas que sean necesarias a Valparaíso y Viña del Mar, tal como se estuvo haciendo durante el verano, en que, mediante envíos de Santiago, se completaba la atención de la mayor demanda de artículo con motivo del aumento de la población, provocada por la afluencia de turistas y veraneantes.

NO HABRA DESPIDOS EN LA PLANTA DE LA ULA.— En el curso de la reunión, el Intendente planteó un aspecto profundamente humano del problema, y es el que se refiere a los personales de la planta pasteurizadora de leche de la ULA, a fin de que no sean lanzados a la cesantía con motivo de la grave crisis lechera. El gerente de la empresa, señor Luis Gómez Nicholls, prometió al Intendente que no se desahuciaría al personal, al que se mantendría en sus puestos, aún a costa de los mayores sacrificios.

EMBARGAN FONDOS DEL MUNICIPIO DE MULCHEN

MULCHEN.— A fines del mes de abril último, la ENDESA procedió a embargar los fondos ordinarios de la Municipalidad de esta comuna, por cobro de sumas provenientes del alumbrado público y dependencias de esta Corporación.

La demanda y embargo se hizo por la suma de $ 1.335.873, incluidos los consumos adeudados y costas de la causa.

Esta acción se llevó a cabo, pese a que el Alcalde, don Juan Hunt Sharpe, había iniciado conversaciones con el administrador de la Empresa Eléctrica de la Frontera, señor José Leñero, para llegar a un arreglo directo, sin la intervención de la justicia.

Aconsejaba adoptar un temperamento conciliador el hecho de que la ENDESA también es acreedora de la Municipalidad, y por una suma superior a la adeudada por esta Corporación. Fuera de esto, la Municipalidad es accionista de dicha Empresa por un monto que asciende a los $ 9.679.900.

A consecuencia de este embargo, todos los pagos del Municipio se encuentran paralizados, incluso los sueldos y jornales, lo que le ha creado a esta Corporación un problema de suyo grave y molesto.

Ante esta actitud, el Alcalde se trasladó a Santiago. En una entrevista que tuvo con el jefe de Distribución, señor Raúl Herrera, éste le prometió ordenar levantar el embargo en la semana comprendida entre el 22 y 27 de abril, bajo ciertas condiciones, en cuanto al cumplimiento de sus recíprocos compromisos. Hasta la fecha no se ha hecho efectiva esta medida, pese al compromiso formal contraído entre el señor Herrera y el Alcalde, señor Hunt.— (MIGUEL JIMENEZ, corresponsal.)

N. DE LA R.— En el Departamento Jurídico de la ENDESA fuimos informados de que esta medida no afecta a los fondos que el presupuesto edilicio contempla para cancelación de los sueldos y jornales, pero sí la medida de embargo se mantiene. Algo semejante sucede con otras Municipalidades del país, por no cumplimiento de obligaciones contraídas.

IMPORTANTE REUNION CELEBRARA EL "CAS"

TEMUCO.— El Consorcio de Sociedades Agrícolas del Sur ha convocado a una nueva e importante reunión para el sábado 18 del presente, en la ciudad de Angol.

En esta oportunidad se preocupará de los problemas agrícolas de actualidad, de la elección de presidente y de la forma en que se dará curso a la resolución que tiene adoptada, en el sentido de fijar como su sede permanente la ciudad de Temuco.

Entre los directorios de las Sociedades Agrícolas del Sur, comprendidas de Nuble a Colhaique, la referida sesión del CAS ha despertado especial interés, dada la trascendencia de los problemas que serán abordados, y es así como ya han confirmado en su gran mayoría la asistencia con numerosas delegaciones. Cada una de éstas expondrá las difíciles situaciones por que atraviesan los rubros de la economía nacional, tanto la agricultura como la lechería, maderería, reforestación, etc.— (EL CORRESPONSAL.)

40 AÑOS DE LABOR PERIODISTICA CUMPLIO EN CURICO MANUEL GARCIA

Fue Director de "La Prensa" y fundó varios semanarios

CURICO.— Cuarenta años de labor periodística y sesenta años de edad cumplió ayer don Manuel García Aranda, ex director de "La Prensa", fundador y redactor de numerosas revistas que contaron la actualidad curicana. Numerosas obras de progreso local, como la reapertura de la Escuela Normal de Preceptores, el Grupo Escolar, el edificio de los Servicios Públicos, Intendencia y Municipalidad, Estadio La Granja y las poblaciones de la Corporación de la Vivienda, del Servicio de Seguro Social y de la Caja de Empleados Particulares, corresponden a campañas realizadas por este periodista durante veinticinco años de labor profesional en esta ciudad.

Don Manuel García Aranda inició sus actividades en Antofagasta con publicaciones de carácter gremial en el "Heraldo Democrático" y en la "Unión Democrática". Luego prosiguió sus actividades en Santiago a cargo de las publicaciones del gremio gráfico.

En 1928, desempeñó el cargo de Secretario General de la Federación de Obreros de Imprenta de Chile y de director del vocero de este gremio.

En 1930 ingresó al diario "La Prensa" de Curicó, donde por más de veinte años ocupó diversos cargos de responsabilidad hasta llegar a ser su director. Le imprimió a esta publicación una línea ágil, informativa y objetiva, modernizando sus talleres. Simultáneamente con estas labores fundó los semanarios "El Curicano", "Actualidades" y la revista "Curicó Magazine" en la cual tuvo cabida toda la producción literaria de la provincia y promoviendo un movimiento intelectual de ciertos relieves. En las organizaciones locales ocupó cargos de importancia, entre ellas la Cámara de Comercio, y el Centro para el Progreso.

No obstante la grave enfermedad que lo aqueja actualmente, sigue colaborando en distintas publicaciones nacionales.

Con motivo de este aniversario recibió ayer el saludo de las autoridades locales, personalidades de los distintos sectores y de las organizaciones periodísticas nacionales.— (REYES, corresponsal.)

VIAJE INAUGURAL DEL MERCANTE "NAVARINO"

LA SERENA.— El buque motor "Navarino", de la Empresa Marítima del Estado, llegó ayer a Coquimbo en viaje inaugural. La nave, de 1.339 toneladas, transporta 380 pasajeros cómodamente instalados y será destinada al cabotaje.

Ayer tomó pasajeros y carga con destino al norte.

Los armadores y el capitán Ramón Zúñiga Quevedo ofrecieron un cocktel a bordo, al que asistieron autoridades de Coquimbo y La Serena y representantes de la prensa local.

ACTIVIDAD MUSICAL.— Regresaron a esta ciudad, desde la capital, el matrimonio Armando Carvajal y Blanca Hausser, para continuar sus cursos sobre apreciación musical y cuecas, iniciado aquí hace algún tiempo.

CLAUSURA IMPONE LA SAP.— La Delegación Provincial de la SAP impuso clausura de cinco días al comerciante Manuel Aguirre, por vender arroz a mayor precio que el fijado oficialmente. Justificó su actitud en el hecho que interpretaba que se había decretado libertad de precios para este artículo de primera necesidad.

PETICION DE LA SOCIEDAD AGRICOLA DEL NORTE.— La Sociedad Agrícola del Norte acordó solicitar del Gobierno una rebaja del cincuenta por ciento del valor de las contribuciones, debido al ínfimo rendimiento de las tierras por causa de la prolongada sequía, que dura ya nueve años. También exponen sus puntos de vista sobre la restricción de créditos, en base a informes proporcionados por el vicepresidente de la sociedad, señor Pedro Lyon Bass.

Además, la sociedad estudió la grave situación que se presenta a los fruticultores del Valle de Elqui, cuya producción de temporada merma apreciablemente por la falta de agua.— (LUIS MUNOZ LEIVA, corresponsal.)

SOLICITAN MAYORES FONDOS PARA CAMINO DE CURICO A ROMERAL

CURICO.— El ingeniero de la provincia, don Mario Millán R., ha hecho presente a la Intendencia, que los 8 millones 460 mil pesos que se han consultado para la prosecución de los trabajos de pavimentación del camino de Curicó a Romeral, son insuficientes para terminar una faja que aún está inconclusa. Agrega el señor Millán, que para poder cumplir la tarea se necesita la suma de diecicho millones de pesos.

A fin que esta importante obra caminera no quede a medio empezar, el Intendente, don Guillermo Hormazábal G., hizo llegar a la Dirección General de Obras Públicas, las observaciones hechas por el ingeniero de la provincia, con el objeto de conseguir los fondos que realmente se necesitan para ejecutar por administración el pavimento de otro tramo del camino de Curicó a Romeral.— (MERINO MUSTOS, corresponsal.)

Falta de maquinarias para trabajos en los caminos de Valdivia

VALDIVIA.— La escasez de maquinarias, particularmente niveladoras para las faenas de conservación o mejoramiento de caminos, crea un serio problema a la Oficina Provincial de Vialidad.

A esta situación se agrega ahora la pérdida que sufrió con el incendio de la S.A.C. Saavedra Bénard, donde se quemó una bomba inyectora que había mandado a reparar, piezas que, según se ha informado, no tienen repuestos en el país.

COMPRAS DE TRIGO POR INACO.— Sólo 26.543 quintales de trigo, por un valor total de 7.644.004 pesos, de los 15 millones que fueron destinados para tal efecto, adquirió el Instituto Nacional de Comercio, por intermedio de los diversos poderes compradores de trigo que mantuvo abiertos a través de la provincia, y que fueron cerrados definitivamente.

El total de lo adquirido por INACO se desglosa en la siguiente forma: Valdivia, 1.963 quintales; Lanco, 7.880; San José de la Mariquina, 1.637; Los Lagos, 8.086; Reumén, 356; Río Bueno, 1.140, y Panguipulli, 4.481.

MICROBUS PARA LICEO DE NIÑAS.— En una brillante ceremonia fue entregado el moderno microbús para el alumnado del Liceo de Niñas de Valdivia, y para cuya adquisición se contó en todo instante con la amplia y comprensiva colaboración de la Primera Dama de la Nación, señora Graciela Letelier de Ibáñez. En Valdivia la campaña la libró, por espacio de tres años, el Centro de Madres del Liceo y la secundó en Santiago el senador por la Novena Circunscripción Electoral, señor Jorge Lavandero E.

A la ceremonia de bendición y entrega de este vehículo, que lleva por nombre "LINIVAL", concurrieron las autoridades de la provincia. Tiene capacidad para veinte alumnas.— (ARTURO VILLALOBOS, corresponsal.)

IMPORTANTES NOMBRAMIENTOS SE HARIAN EN CARBONIFERA DE LOTA

VALPARAISO.— Han trascendido informaciones que permiten anunciar que dentro de poco se realizarán importantes cambios y nombramientos en las directivas de la Cía. Carbonífera e Industrial de Lota.

El actual director gerente, señor Guillermo Videla Lira, sería nombrado gerente general con sede en la capital. Gerente en Valparaíso sería designado el señor Alfredo Searle, actual administrador de la Cía. en Lota, y en su reemplazo se destinaría al señor Fco. de Musay actual jefe de Minas.

El señor Oscar Ruiz Tagle quedaría desempeñando el cargo de subgerente de la Cía. en Valparaíso y gerente de la Cía. Naviera Arauco, subsidiaria de la Cía. de Lota.

El señor Ruiz Tagle se encuentra actualmente en los Estados Unidos a fin de finalizar los trámites para el otorgamiento de un préstamo del Banco Internacional para que la Cía. mecanice sus plantas mineras a fin de aumentar la producción y abaratar los costos.

SE INTENSIFICARA TRAFICO MARITIMO CHILENO - JAPONES

VALPARAISO.— Dentro de breve plazo, el movimiento marítimo entre Chile y el Japón será considerablemente aumentado, con la llegada a Valparaíso de numerosas nuevas naves nipones, que atenderán la línea de navegación para carga y pasajeros entre Chile y los puertos japoneses.

Las empresas navieras nipones que se dedican en estas actividades a la "Kawasaky Kisen Kaisha", que actualmente mantiene sus líneas regulares con terminal en Valparaíso, son la "Nippon Yusen Kaisha", cuyo primer barco, el "Kyozu Maru" llega a Valparaíso la próxima semana; la "Hinode Kissen Kaisha" y la "Tohe Line".

NOMBRE DE ARAUCARIA DARAN A UN BARCO DE CHILENA DEL PACIFICO

VALPARAISO.— La Compañía Naviera Chilena del Pacífico, cuyo barco tienen la particularidad de haber sido bautizados con nombres de árboles chilenos, ha adquirido recientemente el vapor "Don Alberto" a la Cía. Naviera Arauco.

Prosiguiendo su tradicional costumbre, le dará a su nuevo barco el nombre de "Araucaria", árbol representativo de la flora auténticamente chilena de la familia de los pinos.

Los demás barcos de esta Compañía Naviera Chilena del Pacífico llevan los nombres de "Algarrobo", "Alerce", "Alamo", "Almendro", "Reuli", y "Roble".

NUEVOS CURSOS DE ICARE EN V. DEL MAR

VALPARAISO.— Desde mediados de julio a mediados de agosto se realizarán en el Hotel O'Higgins, de Viña del Mar, nuevos cursos de estudios sobre la función de los empresarios, conocidos como "Operación-Jefe", organizados por el Instituto Chileno de Administración de Empresas (ICARE).

Estos nuevos cursos para los jefes ejecutivos de las empresas están destinados a perfeccionarlos en sus actividades mediante las últimas técnicas científicas de administración de empresas y racionalización del trabajo.

En las nuevas jornadas que se realizarán en Viña del Mar participarán en la "operación-jefe" ocho a diez empresarios extranjeros, y se anuncia también la venida de profesores de la Universidad de Harvard de Estados Unidos, para dirigir las jornadas. La misma Universidad enviará el material didáctico.

PORTAVIONES "ESSEX" ATRASO SU LLEGADA

VALPARAISO.— Se ha informado que el portavjones norteamericano "Essex", cuya presencia en Valparaíso se esperaba para el próximo 31 de mayo, ha debido postergar su recalada en nuestro puerto hasta el mes de julio, debido a disposiciones de la Superioridad Naval de los Estados Unidos, que han modificado las fechas de su arribo e itinerario.

MODERNO EDIFICIO CONSTRUIRASE EN CIUDAD DE QUILPUE

QUILPUE.— Un moderno edificio de 8 pisos, por el valor de 240 millones de pesos, se construirá en el actual sitio eriazo de la 82 Plaza Infantil, que está situada frente a la Municipalidad.

Por los antecedentes que nos fueron proporcionados, el nuevo edificio se hará con capitales propios de un grupo de accionistas quilpuinos, en la que también participará el Municipio, con 60 millones de pesos, suma ésta que corresponderá a la Caja Consistorial y otras oficinas de servicio público que se construirán en el centro del nuevo edificio. (BAUDOIN, corresponsal.)

PROPUESTAS PRIVADAS

Solicítanse propuestas privadas por adquisiciones de 100.000 kilos de leña de Monte o de Eucalipto.

Bases y antecedentes en Sección Adquisiciones y Ventas, del Servicio Nacional de Bienestar y Auxilio Social, Mac-Iver 245, Santiago, hasta diecisiés de mayo en curso.

ARMADA NACIONAL
ARSENAL NAVAL DE TALCAHUANO
PROPUESTA PUBLICA N.o 39

Llámase a Propuesta para la adquisición de los siguientes materiales, puestos en los Arsenales de Talcahuano:

Fierro redondo en rollos y barras diferentes dimensiones, cemento melón, acero Reta, alambre negro, clavos de alambre, piedra chancada y madera de pino.

Esta Propuesta se abrirá el 17 del presente a las 16 horas, en la Oficina del Sr. Comandante de Arsenales de Talcahuano.

Los interesados podrán solicitar las Bases y Condiciones especiales a la Comandancia del Arsenal Naval de Talcahuano.

EL COMANDANTE.

DIRECCION DE OBRAS SANITARIAS
SECCION MATERIALES Y ADQUISICIONES
Solicítanse Propuestas Públicas

por el suministro de Uniones Flexibles tipo DRESSER para cañerías de acero destinadas a las obras de agua potable de Valparaíso, Iquique y varias obras pagadero en moneda nacional.

Bases y antecedentes en Morandé N.o 71, 4.o piso. Apertura de propuesta el día viernes 17 de mayo, a las 17 horas en la Oficina del Director de Obras Sanitarias.

HORACIO LIRA DUARTE
Director de Obras Sanitarias

DIRECCION GENERAL DE LOS SERVICIOS DE LA ARMADA.
PROPUESTA PUBLICA N.o 17

Llámase la atención del comercio en general a esta Propuesta que está solicitando la Armada por los siguientes artículos:

GRANITE color blanco, doble ancho, para mantel, SERVILLETAS de granité, color blanco, de 0.48 x 0.50 metro, PAÑOS de hilo y algodón.

Esta Propuesta se abrirá en la DIRECCION GENERAL DE LOS SERVICIOS DE LA ARMADA (Departamento de Adquisiciones), el MARTES 11 DE JUNIO DE 1957, a las 16 horas.

Los formularios respectivos con datos y antecedentes, pueden solicitarse en Valparaíso, calle Prat 620, 2.o piso, y en Santiago, Agustinas N.o 1022, 10.o piso.

EL DIRECTOR GENERAL DE LOS SERVICIOS DE LA ARMADA.

DIRECCION DE OBRAS SANITARIAS
SECCION MATERIALES Y ADQUISICIONES
Solicítanse Propuestas Públicas

por el suministro de 1 Aparato Geo-sísmico.

Bases y antecedentes en Morandé N.o 71, 4.o piso. Apertura de propuesta el día viernes 24 de mayo a las 17 horas en la Oficina del Director de Obras Sanitarias.

HORACIO LIRA DUARTE
Director de Obras Sanitarias

DIRECCION DE OBRAS SANITARIAS
SECCION MATERIALES Y ADQUISICIONES
Solicítanse Propuestas Públicas

por el suministro de material de protección para revestir cañería de acero.

Bases y antecedentes en Morandé N.o 71, 4.o piso. Apertura de propuesta el día viernes 31 de mayo, a las 17 horas, en la Oficina del Director de Obras Sanitarias.

HORACIO LIRA DUARTE
Director de Obras Sanitarias

DIRECCION DE OBRAS SANITARIAS
SECCION MATERIALES Y ADQUISICIONES
Solicítanse Propuestas Públicas

por el suministro de material de protección para revestir cañería de acero.

Bases y antecedentes en Morandé N.o 71, 4.o piso. Apertura de propuesta el día viernes 31 de mayo, a las 16.30 horas, en la Oficina del Director de Obras Sanitarias.

HORACIO LIRA DUARTE
Director de Obras Sanitarias

DIRECCION DE OBRAS SANITARIAS
SECCION MATERIALES Y ADQUISICIONES
Solicítanse Propuestas Públicas

por el suministro de Uniones Flexibles tipo DRESSER para cañería de acero, pagadera en dólares.

Bases y antecedentes en Morandé N.o 71, 4.o piso. Apertura de propuesta el día viernes 17 de mayo, a las 16.30 horas en la Oficina del Director de Obras Sanitarias.

HORACIO LIRA DUARTE
Director de Obras Sanitarias

DIRECCION DE OBRAS SANITARIAS
SECCION ADQUISICIONES
Solicítanse Propuestas Públicas

por el suministro de 4 Camiones Cisternas para limpieza de fosas sépticas y pozo negro de alcantarillado tipo DENNIS.

Bases y antecedentes en Morandé N.o 71, 4.o piso. Apertura de Propuestas el viernes 24 de mayo a las 16 horas en la Oficina del Director de Obras Sanitarias.

HORACIO LIRA DUARTE
Director de Obras Sanitarias

ARMADA DE CHILE
DIRECCION GENERAL DE LOS SERVICIOS DEPARTAMENTO DE ADQUISICIONES.
PROPUESTA PUBLICA N.o 23

Llámase la atención del comercio a esta Propuesta que está solicitando la Armada, por el artículo que más abajo se indica, por el período 1.o junio 1957 al 31 mayo 1958.

PAN BATIDO para las Unidades y Reparticiones de la Armada en VALPARAISO.

Esta Propuesta se abrirá únicamente en la DIRECCION GENERAL DE LOS SERVICIOS DE LA ARMADA (Departamento de Adquisiciones), el jueves 16 de mayo de 1957, a las 16.30 horas.

Los formularios respectivos con datos y antecedentes pueden solicitarse en Valparaíso, calle Prat 620, 2.o piso, y en Santiago, calle Agustinas 1022, 10.o piso.

EL DIRECTOR GENERAL DE LOS SERVICIOS DE LA ARMADA.

Dirección de Pavimentación Urbana
—CHILE—
PROPUESTAS PUBLICAS
COMUNA DE VALDIVIA — POBLACION FERROVIARIA

Se solicitan propuestas públicas para la ejecución de obras de pavimentación en diversas calles de la Población Ferroviaria de la Comuna de VALDIVIA, con un Presupuesto Oficial de $ 3.941.840.00:

a) **183 metros cuadrados de calzadas de hormigón de cemento de 0.15 m. espesor.**
b) **831 metros cuadrados de aceras de hormigón de cemento de 0,07 m. espesor y obras complementarias.**

Las propuestas se abrirán en la Alcaldía de la Comuna de VALDIVIA, el miércoles 22 de mayo de 1957, a las 16 horas y para optar a ellas se requiere estar inscrito en el Registro de Contratistas de la Dirección de Pavimentación Urbana, en PRIMERA, SEGUNDA o TERCERA Categoría.

Consultar bases y antecedentes en la Oficina de Partes de la Dirección de Pavimentación Urbana, calle Moneda 723, Santiago, o en la Delegación de VALDIVIA.

EL DIRECTOR SUPLENTE

ROPUESTA PARA ARRENDAMIENTO DE FUNDO

Se llama a Propuestas Públicas para el arrendamiento del Fundo La Reina ubicado en la Comuna de Ñuñoa, Departamento de Santiago.

Cabida aproximada: 220 Hás. regadas.
Plazo: 1 año.

Bases y antecedentes en Morandé 107, 11.o piso. Las propuestas se recibirán hasta las 10.30 horas del día 15 del presente, hora en que se abrirán, en la sala del H. Consejo del Servicio de Seguro Social.

Agustinas 1161, 9.o piso.

DIRECTOR GENERAL
Servicio de Seguro Social

CAJA DE PREVISION DE LA DEFENSA NACIONAL
LLAMASE A PROPUESTAS PUBLICAS

Para el arrendamiento del predio agrícola denominado "Chacra San Martín", de la Comuna de Quilicura y que se encuentra ubicado entre la Carretera Panamericana e Independencia, por el Camino Vecinal La Trinidad, s/n., Conchalí.

La Chacra tiene viñas y árboles frutales en plena producción. Medio regador del Canal de Maipo y agua propia; casa patronal en buenas condiciones, luz y fuerza eléctricas.

Mayores antecedentes y bases de arrendamiento, en Av. Bulnes 102, de 8.30 a 17 horas, Sección Rentas, 1er. piso.

Las propuestas se recibirán en la Oficina de la Vicepresidencia, el miércoles 22 de mayo de 1957, a las 11 horas.

EL VICEPRESIDENTE EJECUTIVO

CAJA NACIONAL DE EMPLEADOS PUBLICOS Y PERIODISTAS

Se solicitan propuestas para suministro de carbón coke de primera, puesto en las bodegas de los edificios de renta que la Caja posee en esta ciudad.

Dirigir cotizaciones al Departamento de Administración de Propiedades de la institución, Avenida B. O'Higgins N.o 1371, oficina 813.

Se inició torneo de vólibol

Con buen éxito se inició el campeonato de apertura de la Asociación de Voleibol, para equipos clasificados en segunda división. El conjunto del Estadio Español, que aparece en primer término, superó al de Vida Sana, por 15-9, 15-6 y 15-8, resultado que se presenta como una agradable sorpresa, pues sin duda que Vida Sana figuraba enormemente favorito. Jiménez y López fueron los valores más destacados del cuadro ganador.

En el preliminar de la reunión de antenoche, Universidad Católica ganó en seis seguidos al Nacional.

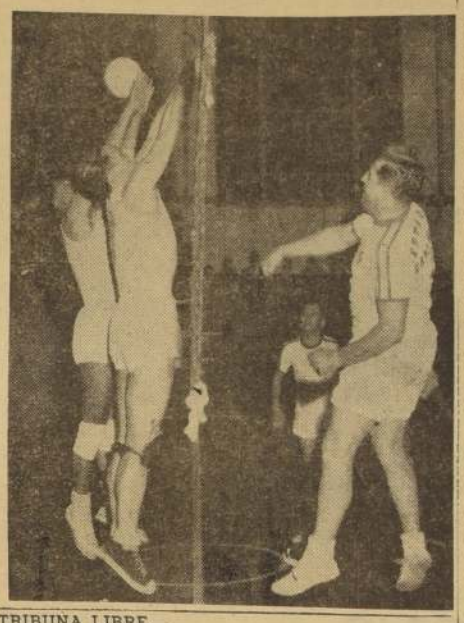

OTRA JORNADA DE HOCKEY EN PATINES SE HARA EL DOMINGO

Otra jornada de difusión del hockey en patines se realizará el domingo en la Plaza de Suñoa, bajo el control de la Federación y autoridades de la Asociación Santiago.

En el encuentro principal de la reunión, intervendrán los conjuntos superiores de los Clubes Borinthians, de Plaza Bogotá, y Green Cross, de Suñoa, quienes cuentan en sus filas con buenos elementos.

El programa se completará con carreras sobre patines para todo competidor y otras reservadas a infantiles y juveniles. Este etapa corresponde a la última que se hará para designar al equipo de corredores que irá a Viña el 21 de este mes.

POR los BARRIOS

EL NUEVO directorio del Club Ciclista Mademsa está integrado por: Jorge López, presidente; Jorge Flores, vicepresidente; Héctor Dendarien, secretario; Walter González, prosecretario; Pedro Tapia, tesorero; Eduardo Vega, protesorero; Juan Díaz, Samuel Maltes y Tulio Aguirre, directores.

LA FEDERACION Chilena de Esgrima ofrecerá hoy un agasajo al señor José Benko Jakab, en reconocimiento a la labor desarrollada como asesor técnico de la entidad y como encargado de la preparación de los esgrimistas que participarán en el Sudamericano de Bogotá, a fines de este año. La manifestación tendrá lugar en el Hotel Crillon, a las 21.30 horas. Las adhesiones serán recibidas por Raúl Sahli, fono 50964, e Isaac Goldstein, fono 60985.

UNION HURACAN celebró el 8.o aniversario de su fundación, con un festival deportivo que realizó en la cancha del C. Estrella del Salvador. En el match de fondo, el equipo A venció al B por 3-2. Equipos: A: Castro; Romero y Yáñez; L. Roca, Camus y Torres; Connejeros, V. Camus, Romero, Díaz y Correa. B: M. Roca; G. Torres y Reyes; S. Gómez, Vergara y Magallanes; Salvatierra, J. Camus, P. Romero, Muñoz y Gómez.

LOS EQUIPOS de fútbol del Club Río Jachal se medirán el domingo con los del Deportivo Polo Sur, por el torneo oficial de la Liga Independencia.

LAS INSCRIPCIONES para la prueba pedestre denominada "Aurelio Simonetti", a verificarse el 21 de este mes, se reciben en San Francisco 259, de 18 a 21 horas. Esta prueba, donde participarán los mejores fondistas locales y de provincias, se hará bajo el control del Círculo Atlético Royal.

EL DOMINGO, en la cancha de Vicuña Mackenna 6419, se medirán en fútbol los clubes Santa Marta y San Martín, con tres equipos, a las 14 horas. El primer team de Santa Marta formará con Urtubia; Reyes y Núñez; Morales, Guerrero y Astorga; Conejeros, Cartagena, Venegas, Barahona y Allende.

EL DEPORTIVO Bogan ha concertado un encuentro amistoso de fútbol con el Club Estrella de San Francisco para el domingo, a las 14 horas, en cancha de calle Zañartu esquina de San José. Primer team del C. Estrella: M. Torres; R. Hernández, I. Quiroz y G. Moya; R. Fuentes y J. Rivera; R. González, A. González, O. Rivera, E. Rivera y S. Maldonado.

DEPORTIVO Bandera Atlético busca adversarios para actuar en fútbol, con tres teams. Las bases deberán solicitarse a su secretaria, calle Cinco de Abril 3484.

CLUB LOS TRES Diablitos cita a reunión extraordinaria para el lnes 13,a las 13 horas, en Catedral 1183.

La Serena-S. Morning en el match de más interés del Ascenso

El domingo, en canchas local y de provincias, se disputarán cinco partidos correspondientes a la fecha inaugural del campeonato oficial de la División de Ascenso, en el participarán 10 clubes: Deportivo La Serena, Santiago Morning, Iberia, Universidad Técnica, Alianza, Lister Rossel, San Bernardo Central, Unión La Calera, Transandino y San Fernando.

El programa de la jornada inicial, consulta los siguientes encuentros:

Estadio La Portada, de La Serena: 15.30 horas, Deportivo La Serena con Santiago Morning; turno, Carlos Novoa; médico, Dr. Leonel Bascur.

Estadio Transandino, Los Andes: 15.30 horas. Transandino con San Fernando; turno, Pedro Munizaga; médico, Dr. Osvaldo Rojas.

Estadio Municipal, Calera: 15.30 horas, Unión Calera con San Bernardo Central; turno, Juan Soberal; médico, Dr. Julio Ponce.

Estadio de Ferro, Santiago: 15.30 horas, Iberia con Universidad Técnica; turno, Rigoberto Lemus; turno, Dr. Oliver Baleza.

Estadio La Granja, Curicó: 15.30 horas, Alianza con Lister Rossel; turno, Renato Gallardo; médico, Dr. Raúl Vera.

Béisbol

El próximo domingo se llevará a efecto en la elipse del Parque Coulón, un partido amistoso entre las novenas de San Antonio y Universidad de Chile. El encuentro comenzará a las 15 horas.

Como recordarán nuestros lectores, el Seleccionado de San Antonio ocupó el tercer lugar en el último campeonato nacional de béisbol, efectuado en nuestra capital a fines de abril pasado. El conjunto de la ... es el actual campeón metropolitano, además derrotó en dos oportunidades al poderoso equipo de Unión Española, en el último torneo relámpago organizado por los hispanos.

Por los antecedentes expuestos, se supone que el encuentro del domingo logre entusiasmar a los fanáticos que se darán cita en el Parque, para ver en acción a los mejores beisbolistas de San Antonio y Santiago.

TRIBUNA LIBRE.—

Al margen de lo de Lima

Nos escribe "Rangerino", Carnet 98785, de Talca

"Señor Director de la Sección Deportes:

Las amables páginas deportivas de LA NACION son el plato obligado de todo amante del deporte y por ello me he acogido a ellas para exponer mi punto de vista sobre el bullado asunto de Lima.

He leído cuidadosamente los cargos formulados contra los jugadores y creo que los castigos, en muchos casos, son exagerados, teatrales y contraproducentes. Para mi humilde modo de ver las cosas, nada se crea por generación espontánea; todo tiene su motivo y su causa y es ahí el mal proviene de los siguientes puntos básicos:

a) Reglamentación y legislación "callampa" que se acomoda domingo a domingo, según las necesidades de la fecha, perjudicando por lo general al más débil y creando un clima permanente de inestabilidad y falta de respetabilidad que, seguramente, también se ha extendido a los jugadores.

b) Despreocupación en el aspecto social de los jugadores y trato de tipo Edad Media en algunos casos. Peor que falta de sensibilidad, es un error haberse marginado de la formación del Sindicato. Era más cuerdo haber capitalizado en favor del fútbol ese movimiento en lugar de hacer mutis cuando se formó y esperar la primera oportunidad para "fusilar" a sus cabecillas (Isaac Carrasco, Peña y otros).

c) Falta de tino y autoridad moral para trato de jugadores por parte de los dirigentes.

d) Falta de verdadero interés por formar adecuadamente una selección.

El punto a) es inobjetable y lo tienen que reconocer moros y cristianos. Es inútil seguir si no hay una especie de código inamovible y respetable por el cual guiar los pasos del fútbol profesional. Sus disposiciones (y las modificaciones que la cordura señale como indispensables) deben nacer democráticamente de las asambleas de los 24 clubes profesionales por mayoría de votos y con el compromiso de honor de sus directorios de acatarlas hasta sus últimas consecuencias.

b) Recuerdo una información (J. M., en "Las Ultimas") por la cual el jugador Aguila declaró: "Nos llamaron al Tribunal y nos dijeron que o íbamos a Lima o no jugábamos más fútbol en ninguna cancha del mundo". Con tal tipo de amenazas no es posible enviar un equipo a defender a Chile al extranjero. Debió dejársele en casa o tomar las medidas oportunamente. Eso no se llama "arreglar" un problema. Como diría un conocido e histórico personaje de la diplomacia francesa: "Fue más que un crimen; fue un error".

c) Los dirigentes se hubiesen preocupado de una legislación previsional para estos seres humanos que actualmente no son ni empleados ni obreros, seguramente, los apetitos de los cracks disminuirían mucho y las arcas de las instituciones no pasarían las zozobras que viven ahora y que constituyen la raíz primera de todos los demás males. Es materia de un simple cálculo actuarial establecer un desahucio honorable y una pensión tranquilizadora para cuando las piernas ya no dejen seguir a los jugadores en las canchas. Cualquier crack que supiera que al retirarse va a tener tranquilidad económica seguramente no pretendería tanto dinero en tan corto tiempo.

d) Todos los expulsados y muchos de los castigados estuvieron en Montevideo y México y fueron ejemplo de buena conducta. Lo único que cambió en Lima fueron los dirigentes. ¿No es como para pensar que fueron estos últimos los incapaces de mandar y ser obedecidos?

El señor López, por ejemplo, se había comprometido a conseguir entradas para dos chilenos amigos de Cortés que habían ido a Lima exclusivamente a ver los partidos y que no habían podido conseguirlas. El día del encuentro se había olvidado de esas entradas y se limitó a devolverle a los interesados el dinero. Cuando Cortés vio el triste ánimo de sus compatriotas quiso hacerlos pasar con su uniforme y distintivos. En ese momento fue insultado por López y lo mismo los dos chilenos de marras. En el resto de los hechos no niego la culpabilidad de Cortés, pero ¿no era más cuerdo haber impedido con criterio y buen tacto esa situación tan molesta?

Yo no digo que a los jugadores, que tampoco fueron unos santos, se les dé guato en todo y se les admita la indisciplina, pero creo que un dirigente con unos gramos de criterio y de inteligencia, debe saber imponerse sin necesidad de provocar incidentes.

Las amenazas, insultos y tremolaciones que empezaron en Santiago; las declaraciones rimbombásticas a la prensa y todas las medidas que no se cumplieron fueron la causa de que la delegación que viajó a Lima fuese un estado de descontentos y recelosos y que de ahí que naciera esa cadena de sucesos que hicieron la vida imposible a la delegación y el trabajo del entrenador.

Junto a la exigencia debió existir autoridad moral; junto a la firmeza debió haber comprensión y junto a la disciplina debió existir también disciplina.

Recuerdo perfectamente que cuando hubo el lío del Hótel Lancaster, se publicó en algunos diarios un manifiesto de los jugadores que después fue "acallado" y que contenía acusaciones concretas. Nunca fueron contestadas por los dirigentes y pese a ello el Tribunal de Penas "arregló" con los jugadores con el sistema medioeval ya descrito.

d) Este es la falta que proviene de las anteriores, es decir, de la ausencia de legislación y del desfinanciamiento. Los jugadores seleccionados son primeramente exprimidos por los clubes y después entregados, en precarias condiciones físicas y totalmente hastiados de fútbol, a la selección. Algunos casos hay (Hormazábal, por ejemplo), en que se posponen tratamientos, intervenciones quirúrgicas y descansos porque el club tiene una temporada internacional o tiene compromisos de cualquiera índole.

Por todo lo anterior, mi pensamiento es que los jugadores, algunos, por lo menos, son en realidad culpables y merecen castigos, pero creo también que deben considerarse las causas de su comportamiento y rebajar los castigos a penas que, aún dejar de establecer un principio de autoridad, no haga recaer tan enorme peso sobre quienes menos culpa tienen, siendo la mayor culpabilidad de los que ahora toman palco para ver desfilar a los decapitados hacia el cadalzo.

Los castigos propuestos son demasiado exagerados. Resultan como condenar a un alumno a cadena perpetua por ponerle un petardo en el escritorio al profesor o como hacer fusilar a un roto por robarse una manzana. Cuando un director de escuela ve que un curso está en desorden, llama la atención enérgicamente a los alumnos, pero también se preocupa de la incapacidad del profesor y toma sus medidas al respecto.

Lo saluda muy atentamente.—Rangerino, carnet 98785, Talca."

NEUMATICOS Y CAMARAS
Firestone
Para Tractores e Implementos agrícolas
Entrega Inmediata
Distribuidores Exclusivos para Chile:
CIA. DISTRIBUIDORA NACIONAL
MAQUINARIAS CODINA — "MACO"

Deportes
MALETERIA
MAS SURTIDO
MEJOR ATENDIDO
Artículos de Cuero
La Sportiva
SAN DIEGO 1069

Futbolerías

LAS AUTORIDADES del Club Milán, virtual campeón italiano, cablegrafiaron a Independiente de Buenos Aires, pidiendo condiciones para la transferencia del insider internacional, Ernesto Grillo. De conseguir sus servicios, ingresaría al cuadro en lugar del norueguo Per Bradersen.
ruego Per Bredersen.

POR OTRA PARTE, Internazionale y Juventus, ambos de primera división del fútbol italiano, están interesados en contratar a Enrique Omar Sívori, de River Plate, que se constituyó en una de las figuras del Sudamericano de Lima. Para estar prevenido para el caso que acepte las ofertas que le harán, River pidió al Consejo Técnico de la AFA, que no incluya a Sívori en la nómina de la preselección para las eliminatorias para el mundial, pues en caso contrario no podría ser transferido mientras participe en el plantel internacional. AFA tomó este acuerdo con ocasión del viaje a España de los cracks Garabal y Lugo, días antes que la selección partiera al torneo de Lima.

—o—

EN EL MATCH de Alianza con Lister Rossel, por el Torneo de Ascenso, el club curicano presentará el siguiente equipo: Melo; Sánchez, Valdés y Vielli; Boada, y Rojas; Haquin, Guiñazú, Baisa, Fernández y Oleisa.

—o—

LOS DIRIGENTES de Racing de Buenos Aires aceptaron la transferencia de su centro delantero Manuel Blanco, a un equipo de España cuyo nombre no dieron. Entre hoy y mañana se indicarán los detalles completos.

—o—

MUY SATISFECHAS quedaron las autoridades de la Federación de Fútbol del Perú, con la actuación del entrenador húngaro, Jorge Orth. Cuando éste se encontraba a punto de embarcarse para México, llegaron a un acuerdo para que preste sus servicios durante dos años, como entrenador permanente de la selección nacional peruana. Se adelantó que Orth gozará de un sueldo mensual de 10.000 soles, o sea, 330.000 pesos chilenos.

—o—

PARA SU MATCH con Audax ES POSIBLE que hoy se concrete el préstamo, por un año, para el Club Santiago Morning, del delantero Pérez, de los registros de Green Cross. Sería sin costo alguno para los "bohemios", quienes sólo deberán arreglar las condiciones con el jugador.

Breves del DEPORTE

LOS AFICIONADOS de La Ovalle, La Cisterna y San Miguel, esperan con interés la presentación de simultáneas que hará el domingo el ajedrecista soviético Paul Keres, que figura en el tercer lugar del escalafón mundial. La presentación se hará, a las 10 horas, en el local del Parque El Rosedal. Las inscripciones se reciben en José Ureta 242, paradero 18, de 21 a 23 horas, y en Avenida 10 de Julio 828.

EL CLUB CHIPE, formado por deportistas chilenos amigos del Perú, festejará próximamente con una comida en el Círculo de Periodistas al señor Roberto Leca, presidente de la delegación peruana de boxeo, que participa en el Campeonato Latinoamericano de esta especialidad.

LA SECCION CADETES de la Asociación Central de Fútbol da comienzo el domingo a su competencia oficial de este año con los siguientes partidos: Cancha Estadio Nacional 2: Green Cross con Audax Italiano, primera infantil, Juvenil y división especial, a las 9.30, 10.30 y 11.30 horas, respectivamente; turno, Ferrobadminton.

Cancha Estadio Nacional 1: Universidad de Chile con Wanderers, primera, juvenil y división especial, a las 9.30, 10.30 y 11.30 horas, respectivamente; turno, Everton.

Cancha Escuela de Carabineros: Palestino con U. Católica, primera, juvenil y división especial, a las 9.30, 10.30 y 11.30 horas; turno, Colo Colo.

Cancha Hospital San Luis (Hospital), Colo Colo con Magallanes, primera, juvenil y división especial, a las 9.30, 10.30 y 11.30 horas; turno, Iberia.

Cancha Estadio Ferroviario: Everton con Ferrobadminton, primera, juvenil y división especial, a las 9.30, 10.30 y 11.30 horas; turno, Green Cross.

Cancha Santa Laura 2: Iberia con Unión Española, a las 9.30, y 10.30 horas, primera y juvenil; turno, Audax Italiano.

Estadio Santa Laura 1: Iberia con Unión Española, 11 horas, división especial; turno, Audax Italiano.

La U.C. ofrece su cancha sólo para programas simples

El directorio del Club Deportivo Universidad Católica hizo llegar una nota a la Asociación Central, en la que protesta frente al tratamiento que han tenido los clubes dueños de cancha, en el momento de conocerse las bases de la competencia. Y señala que está llano en cooperar en la búsqueda de una solución equitativa, de acuerdo a los siguientes puntos de vista:

1) Las bases de la competencia señalan a los clubes su condición de locales y visitantes.

2) Todo club tiene el derecho de jugar su partido fijado como local en su cancha inscrita.

3) Universidad Católica con el único objeto de presentar y mantener un campo de juego decente, jugará una vez por semana en programa simple, cuando le corresponda actuar como local.

4) Cuando actúe como visitante, sea en Santiago o en provincia, la Asociación podrá disponer de esa cancha para un solo partido simple.

5) Cuando le corresponda actuar como visitante en Santiago, respetará la programación que le corresponda, conforme al puntaje.

6) Si como visitante le corresponda actuar de semifondo de la pareja de Colo Colo en el Estadio Nacional, acepta jugar en esta programación siempre que el porcentaje corresponda a la importancia de los partidos determinado por el puntaje de las parejas. Este porcentaje será determinado por el directorio de la Asociación Central en cada ocasión. Universidad Católica no acepta liquidaciones que correspondan a sobrederechos de bordereaux dejados por la pareja de Colo Colo.

7) En subsidio del punto anterior, Universidad Católica no tiene inconveniente en aceptar que este partido de semifondo sea trasladado a cualquiera otra cancha de Santiago, para igual fecha, siempre que esa programación sea dividida en dos programas simples.

8) Universidad Católica no pide bonificación de cancha cuando actúe como local, sólo lo hace en caso de que la Asociación quiera disponer de la cancha en programas simples según el cuarto de la presente nota.

9) La bonificación que se menciona en el punto octavo, será proporcional a las veces que la Asociación haga uso de ella en relación a la bonificación que recibe la cancha de Unión Española por este concepto.

AHORA EN ALIANZA. — Ramón Florentino Guiñazú, delantero argentino que actuó el año pasado en Unión La Calera, vestirá ahora la casaca de Alianza de Curicó, quien juega el domingo su match oficial con Lister Rossel, de Linares.

DELANTERO CURICANO. — El argentino Oscar Baisa formará en la ofensiva que presentará Alianza frente a Lister Rossel, de Linares, en el match oficial del domingo.

TRIUNFAN EN DOBLES AYALA Y H. STEWART

ROMA, 9.— (UP)— La tenista mexicana Rosa María Reyes derrotó hoy a la norteamericana Darlene Hard, por 6/3 y 6/3 en los octavos de final de individuales damas del campeonato internacional de tenis de Roma.

La victoria de la joven mexicana, de sólo 18 años de edad, sorprendió a todos por la calidad de su adversaria.

La norteamericana contribuyó a su derrota con una serie de faltas dobles. Estando el score tres a tres en el set inicial, la señorita Reyes ganó sin interrupción los seis juegos siguientes y se adjudicó el set.

En otros individuales de damas, la norteamericana Dorothy Knode derrotó a María Weiss, de España, por 6/1 y 6/1, y la británica Shirley Bloomer aventajó a la mexicana Yola Ramírez por 10/8 y 6/0.

La victoria permitió a la señorita Reyes pasar a los cuartos de final. Merryn Rose, de Australia, pasó a los cuartos de final de individuales masculinos al derrotar al italiano Orlando Sirola por 9/7, 6/4 y 6/0.

También pasó a los cuartos de final el australiano Asywyda Cooper por defección del canadiense Robert Beddrd, que ayer sufrió una luxación en un tobillo y hoy no pudo presentarse a jugar.

Pierre Darmon, de Francia, se clasificó para los cuartos de final de individuales masculinos al derrotar al sudafricano Abe Segal por 6/2, 6/2, 3/6 y 6/2.

Otros resultados de las competencias de hoy fueron: dobles masculinos, segunda vuelta:

Trevor Fancutt y Gordon Talbot, de Africa del Sur, derrotaron a Pancho Contreras y Mario Llamas, de México, por 3/6, 6/4, 6/4 y 6/4.

Hugh Stewart, de Estados Unidos, y Luis Ayala, de Chile, superaron a Antonio Palafox y Esteban Reyes, de México, por 6/3, 6/3 y 6/0.

Dobles mixtos, segunda vuelta: Shirley Bloomer, de Inglaterra, y Rob Howe, de Australia, aventajaron a María Weiss, de España, y Neil Gibson, de Australia, por 6/2 y 6/2.

Encuentro de dobles mixtos de la segunda rueda, el tenista mexicano Pancho Contreras, en pareja con el norteamericano Dorothy Kudoe, venció a Lia Pericoli-Antonio Maggi, italianos, por 6/4 y 6/2.

Luis Ayala, chileno, y Thelma Long, australiana, derrotaron a Renée Schuurman y Gordon Talbot, sudafricanos, por 6/2 y 3/6.

Fichaje médico impone Dirección de Deportes

El Departamento de Deportes del Estado ha dado principio a la organización de clínicas, en las diversas ciudades y pueblos de mayor importancia, para establecer el fichaje médico-deportivo.

Mañana y el domingo se harán veladas culturales en San Antonio y Las Berranecas, en las que se expondrán los temas dedicados a orientar a las autoridades deportivas de ambos pueblos, respecto a la importancia y finalidad que se persigue el establecerse este servicio. El programa de estas reuniones se completará con la exhibición de películas de carácter técnico-deportivo. Este mismo trabajo fue cumplido en las localidades de Villa Alemana, Casablanca, Quilpué, Limache y Quillota.

Temas

POR PEDRO GAJARDO C.

LA VERDAD es que no sabemos hasta qué extremos puede llegar el escándalo deportivo —el mayor de los últimos años— proveniente del comportamiento de los futbolistas chilenos en el Campeonato Sudamericano de Lima. Parece sí, que lo más cuerdo, lo más lógico, es que queden a firme las sanciones ya tan divulgadas, y también que se amplíe un poco más el campo de la investigación, a fin de concretar hasta qué punto les cabe responsabilidad a los dirigentes integrantes de la delegación. Porque al margen de los desatinos de los jugadores, no hay duda de que una mano firme los hubiera enderezado y llevado por el buen camino. Pues bien, esa mano no existió. Y ahora que ya todos conocemos el sumario, tremendo en su detalle y contenido, parece que la opinión pública ha dejado de titubear y hasta se ha alejado un tanto del aspecto sentimental y humano del asunto, para dejar caer con todas sus fuerzas una confirmación y asentimiento inamovibles a los castigos aplicados.

Todo esto, con su gran cortejo de consecuencias. Ya hemos llegado a un momento en que las noticias "bombas" andan en todas las bocas. Primero se dijo que habría un indulto presidencial; luego, que el problema sería llevado a los más altos tribunales de justicia del país...; el retiro de Colo Colo y de cinhes amigos y afectados de la Asociación Central para ir a la formación de una Liga, y hasta que el mismo Colo Colo abandonaría su tradicional chilenidad y que iría a buscar unas cuantas estrellas en el firmamento futbolístico de Buenos Aires. Bombas, humo, viento, nada.

Hoy quiero tocar este último punto, es decir, el que se refiere a que los albos abandonarían su política de mantener siempre un cuadro netamente nacional, en razón de la situación en que han quedado, luego de conocidas las sanciones del Tribunal de Penalidades.

En este caso preciso, creo que no existen razones valederas para que Colo Colo piense incluir en su cuadro de honor a jugadores extranjeros. Ello significaría, si más si menos, que abandonar, así tan gratuitamente, una característica que le ha valido el aprecio, el cariño y el fanatismo de su público. Por algo ha sido que la masa popular, ese pueblo sufrido y heroico lo ungió su favorito desde siempre, desde que nació. Verdad es que hubo una época en que también vistieron su camiseta algunos cracks de Argentina y del Perú, pero ello fue pasajero, y en tanto nacionalizaron el equipo, sus admiradores aumentaron por miles y en torno al gran Colo Colo se formó una aureola de fervor popular como no la ha tenido nunca en Chile ninguna otra institución deportiva.

La directiva de la entidad alba que preside Antonio Labán, podrá defenderse cómo y hasta dondequiera de este perjuicio que les significan las sanciones aplicadas por el Tribunal de Penalidades; podrán apelar a los recursos que estimen más astutos en la defensa de sus cracks, pero lo que no podrán hacer nunca, me parece, es dar un golpe tan fuerte a su "bimchada", como sería el de incluir a jugadores extranjeros en su cuadro de honor, traicionando así una consigna de chilenidad que fue, junto a sus triunfos de tantas jornadas, lo que lo llevó a la cúspide de la popularidad y del cariño de un pueblo.

Por eso es que hoy aplaudimos a Colo Colo, sinceramente. Lo aplaudimos por su acuerdo de no contratar a extranjeros y, desde luego —lo que para nosotros nunca constituyó la menor duda—, porque saldrá el domingo a la cancha a librar su primer partido oficial. Un partido que, por pura coincidencia, es nada menos que frente al Magallanes, su adversario tradicional de tantos campeonatos, el club que les dio la vida a los albos.

Una institución, para subsistir no puede depender de manera exclusiva de los triunfos en la cancha. Hay también otro cartel que se forma a base de organización, de seriedad, de disciplina, de corrección y de criterio. Lo que ha hecho Colo Colo, esta de participar en el campeonato como si no hubiera pasado nada y de mantener su equipo de honor formado nada más que por chilenos, es también un triunfo. Un triunfo que no se valoriza en goles ni en puntos oficiales, pero que da prestigio y solvencia. Colo Colo y los colocolinos tienen que estar ahora muy satisfechos y... si ganan el domingo a Magallanes, mucho más todavía.

Dos transmisiones de boxeo hará esta noche "Cabalgata Deportiva Gillette"

Por Radio "Hispania", la iniciación del XXVI Campeonato Latinoamericano y por Radio "Nuevo Mundo", la pelea Ortega-Logart, que se realiza en Estados Unidos

Un interesante esfuerzo informativo rendirá esta noche el programa radial "La Cabalgata Deportiva "Gillette", que integran conocidos relatores y comentaristas nacionales, y que vino transmitiéndose por emisoras "Nuevo Mundo" por encargo de la firma publicitaria J. Walter Thompson Chilena SAC.

En primer lugar, por onda larga de Radio "Hispania", CB 142, "La Cabalgata Deportiva "Gillette", dará comienzo a las transmisiones de todas las reuniones del XXVI Campeonato Latinoamericano de Boxeo, que se inicia esta noche en el Teatro Campoliccan de nuestra capital, en el que participan varios países del continente. Esta noche pelean los chilenos José Palma, Juan Díaz, Alfredo Cornejo y Carlos Lucas.

También esta noche, a las 24 horas, y esta vez por las ondas de emisoras "Nuevo Mundo", "La Cabalgata Deportiva "Gillette" retransmitirá desde el War Memorial Auditorium de Syracuse, EE. UU., en español, el match por título mundial entre Gasper Ortega e Isaac Logart.

TED ROBLEDO PUEDE JUGAR EN LONDRES

Siempre y cuando le paguen a Colo Colo lo que pide

LONDRES, 9.— (UP).— La Asociación de Fútbol anunció hoy que Ted Robledo, que ahora juega en el equipo chileno Colo Colo, podrá volver a figurar en los equipos de la Liga inglesa.

La Asociación dijo que recibió una carta de team de Santiago dando cuenta de que Robledo, que antes jugó profesionalmente con los equipos ingleses Barnsley y Newcastle, de sea regresar al fútbol inglés, y que el Colo Colo está dispuesto a dar autorización.

En el anuncio se invita a cualquier club interesado en los servicios de Robledo a solicitar otros detalles a la Asociación.

Venezolanos Pimentel, López y David Córdoba juegan en Copa Davis

CARACAS, 9.— (UP.)— Se anunció que los tenistas venezolanos José Pimentel, Ricardo López y David Córdoba, se enfrentarán a los norteamericanos Vic Seixas, Bernardo Bartzen y Grant Golden, en las eliminatorias de tenis por la Copa Davis, correspondientes a la zona americana.

Las competencias se celebrarán los días 24, 25 y 26 del corriente mes.

MODAS Liberty
OFRECE: Créditos a 15 meses plazo, en confecciones para señoras y niñitas. Además, concedemos facilidades en paños y lanas finos.
21 DE MAYO 617
ENTREPISO
Local 9 - Fono 398377

EQUIPO PORTUGUES JUGARA EN RIO

LISBOA, 9.— (UP).— Los jugadores de fútbol portugueses viajaran a Brasil el mes próximo, simultáneamente con la visita de su presidente, el general Francisco Craveiro Lopes.

Esta coincidencia, hasta ahora ignorada aquí, fué dada a conocer anoche cuando un portavoz de la Federación portuguesa de Fútbol confirmó a la United Press que es cierto el anuncio recibido de Lisboa, hecho por la Confederación de Deportes de Brasil.

El team portugués deberá llegar a Río de Janeiro para celebrar dos partidos amistosos los días 11 y 16 de junio en los estadios Maracaná, de la capital, y Pacaembu, de Sao Paulo.

No sería posible señalar una fecha más internante para los jugadores portugueses que el viaje a Brasil.

¡esta noche!
LA CABALGATA DEPORTIVA
Gillette
inicia la transmisión desde el ring-side del
Teatro CAUPOLICAN del 26o CAMPEONATO LATINO AMERICANO DE BOX
por CB. 142 onda larga RADIO "HISPANIA"
La más completa información ¡golpe a golpe! de este importante evento deportivo

LOS TRABAJOS DE AYER EN AMBOS HIPODROMOS

HIPODROMO CHILE

LA CHISPITA, J. Barrios 600 en 30.
SERVIO TULIO, C. Ojeda, 600 en 39, a voluntad.
TRIESTINA, A. Díaz, y EVITA, N. Vásquez, 400 en 25 2/5, iguales.
MI VIEJO, M. Díaz, 500 en 21 2/5.
BLACK BOY, C. Ojeda, 600 en 40, a voluntad.
NEDRET, F. Toro, 600 en 27.
CALENTURA, E. Soto, 600 en 28.
ELECTRONICO, C. Ojeda, 500 en 30 2/5.
RESFRIO, F. Toro, 600 en 38 2/5.
FLORENTINO, L. G. Farmer, 800 en 31 2/5.
F. TIRADOR, E. Molina, y AGRISUR, Jl. González, 400 en 25 1/5; iguales.
ASCHIS, F. Toro, 400 en 24 3/5.
SUPETAR, M. Díaz, 500 en 32 2/5.
TROREZ, M. Salas, 200 en 12 3/5; repitió en 12 2/5.
RETOÑO, R. Basay, 600 en 39, a voluntad.
PROFETICO, E. Soto, 400 en 25.
LEOPOLDO, aprendiz, 200 en 12; repitió igual.
FILLE D'OR, A. Díaz, 200 en 12 2/5.
CUBA DE PLATA, H. Basay, 600 en 39, a voluntad.
EL MISTERIOSO, M. Guerrero, 200 en 12 2/5.
BEAUJOLAIS, G. Farfán, 200 en 12 1/5; repitió en 12 dos quintos.
MAEISABEL, E. Soto, 500 en 32 2/5.
PATOTA, H. Basay, y ALBA, H. Olguín, 600 en 38 dos quintos; iguales.
MEDRANITO, M. Díaz, 400 en 26.
QUINTILIUS, C. Benavides, 600 en 38 2/5.
VIRAPATRIN, H. Basay, 500 en 30 4/5.
ARTEMISA, E. Soto, 200 en 12; repitió en 12 2/5.
GORDITO, O. Castillo, y TORNERA, A. Díaz, 500 en 31; llegaron iguales.
DON OTTO, F. Castro, y SIRIACO, M. Alquinta 500 en 32 2/5; iguales.
MUSIC HALL, A. Martínez, 500 en 31 1/5.
TESTONIQUE, G. Arancibia, 400 en 25 2/5.
PIES DE PLATA, L. G. Farmer, y MI TATA, F. Toro, 500 en 31; ganó el 1.0 por un cuerpo.
MORFEO, L. G. Farmer, 600 en 37 2/5.
FEUDAL, M. Bustos, 800 en 31.

PISTA DE BAJADA

WILD FIRE, F. Toro, 600 en 37.
NAIROBI, F. Toro, 500 en 31.
PELAGIA, M. Maturana, 600 en 36 2/5.

CLUB HIPICO

PISTA DE ARENA

TAITAO, I. Saavedra, 1.400 en 1.32 4/5; últimos 200 en 12 4/5.
BRIBONA, J. E. Bravo, y TEORICA, L. Fuentes, 700 en 45; iguales.
JARAJAJA, A. Pérez, y DIEN PLU, F. Zúñiga, 600 en 38; el primero un cuerpo.
DADINCO, J. E. Bravo, y MONTICELLI, J. Escobar, 700 en 45 1/5; iguales.
CARACOLES, J. Escobar, 400 en 25 2/5.
COLONIST, L. Fuentes, 500 en 31.
BACACIA, H. Rivera, 800 en 33 2/5.
JALISCO, J. Escobar, sin gran apuro, 1.400 en 1.33 tres quintos; últimos 200 en 12 1/5.
EDIMBURGO, A. Núñez, 800 en 39 2/5.
BUEN VINO, M. Reyes, 400 en 25 1/5.
ALPINA, J. Escobar, y NERBESA, I. Saavedra, 700 en 45; iguales.
ORIENTE, E. Sayar, 600 en 37 2/5.
CAMPANERO, E. Muñoz, 800 en 32 3/5.
LORD DIENER, J. Escobar, y SIENA, O. Muñoz, 700 en 44; el primero 2 cuerpos.
THUNDER BOY, E. Contreras, 600 en 30 2/5.
HELICE, aprendiz, 400 en 25 2/5.
ATQUINA, A. Soto, y DESCONOCIDA, R. Aguilar, 600 en 38; Atquina un cuerpo.
RAUDO, F. Zúñiga, 600 en 28 3/5.
PENTAGON, O. Muñoz, 500 en 31 2/5.
SCOUT, aprendiz, 400 en 25 1/5.
FLECHA ROJA, L. Fuentes, 700 en 47.
SIMPLICIDAD, E. Contreras, 500 en 32.
NOCHE AZUL, O. Muñoz, 500 en 31 2/5.
COMMANDO, L. Fuentes, 1.000 en 1.6.
RESACA, E. Salas, 500 en 31 1/5.
MENDEL, E. Salas, y QUIRUTA, E. Contreras, 700 en 45; Mendel 3 cuerpos.
COSETTA, J. E. Bravo, 500 en 32 3/5; sin apuro.
CHEVREUSE, J. Castro, 500 en 31.
NAGIR, J. Escobar, y NICODIN, R. Montoya, 600 en 37 2/5; iguales.
FRAELLO, R. Montoya, y ZAGAROLO, J. Escobar, 700 en 45 2/5; Fratello 2 cuerpos.
CARESSE, M. Yáñez, 600 en 38 3/5.
BITTER, J. Ulloa, 1.000 en 1.6 2/5.
ANADEL, M. Yáñez, 500 en 31.
AISEN, O. Muñoz, y NATALIA, J. Escobar, 800 en 50 2/5; Natalia 2 cuerpos.

Opción de todos los competidores del CLUB

PRIMERA CARRERA — 1.200 metros. — Sexta Serie.

MAR CROWN, 55 (A. Pérez).— Ex malísimo y hace tiempo que no figura. Hace pocos días se quedó en la partida, en el Club.
SCOUT, 54 (O. Valenzuela).— Ya lo hemos dicho: descarriarlo siempre es un buen negocio. En el papel tiene sin embargo opción.
ARCANEO, 53 (A. Orellana).— Sólo a Jenizara terminó aventajándolo en la prueba ganada por Gran Recuerdo.
DOLORIDO, 53 (G. Giraldez).— Pasará totalmente inadvertido una vez más.
INESTABLE, 53 (M. Alquinta).— Llegó tercero de Nagir cuando éste salió de perdedor en el Chile. Es tan malo el lote que podría obtener aquí su primera victoria.
CALLECITA, 52 (N. N.).— Bien ubicada la encontramos en este grupo. Hay que averiguar sobre ella. En su penúltima, tercera de Aguador y Martell.
EL VALLE, 52 (M. Reyes).— Corrió por primera vez este año, el 21 de abril y terminó decimo, en la misma de Aguador.
GUAGUALICHO, 52 (L. A. García).— Queremos verlo correr primero.
MI REINA, 52 (R. Parada). — Actúa a peso de reglamento en el lote, el domingo. Ahora podrá unirse lo que vale.
POLO MAGNETICO, 52 (N. N.). — Vuelve de un corto descanso y estuvo haciéndolo muy mal.
SAN MIGUEL, 51 (J. Olivares).— Se vio ligero en la de Gran Recuerdo, en que terminó cuarto. En 300 metros menos ahora resulta un buen candidato.
EL PIO, 50 (A. Núñez). — No corre desde enero, en Viña, y es muy ordinario.
ANADEL, 49 (J. Ulloa).— Sexto y séptimo ha sido en sus últimas. Sólo como sorpresa.
FIGLIA, 48 (C. Paredes).— Tercera en el Chile de Zurdo y Hugo, claro que a seis cuerpos. Place posible de nuevo.
COCHAYUYO, 48 (R. Gatica).— Corrió por última vez el 1.0 de marzo en el Sporting y entró último.
CALVINO, 47 (L. Anjari). — Otro que viene de Viña, donde no figuró el miércoles 10.0.
BORINCANA, 46 (F. Arredondo). — Décimocuarta el domingo en la ganada por Gran Recuerdo. Difícil una mejoría tan rápida.
NAMUR, 46 (N. N.). — De lo más ordinario que ha dado Nars ed Din.

SEGUNDA CARRERA — 1.200 metros. — Dos años, no ganadores.

ALPINA, 52 (J. Escobar).— Se corrió tres veces y en una entro tercera. Puede figurar aquí.
BRISSALLIERA, 52 (A. Núñez). — Debutante, por Westerlands Prince y Far Horizon, al cuidado de Hugo Inda.
BUENA SUERTE, 52 (A. Pérez). — Hace también sus primeras armas. Es por Ladino y Buenas Noches y la prepara Víctor Romero.
CORONA PRECIOSA, 52 (M. Carrasco).— Malas las tres presentaciones que ha realizado en el Club.
CHINESCA, 52 (F. Zúñiga).— Oscuramente se ha estado comportando también en el Hipódromo.
DRAGONA, 52 (I. Saavedra).— Una de las más cotizadas, por su tercero de Nerveza y Luca.
GUARUJA, 52 (A. Orellana). — Debuto en La Palma, hace poco y terminó antepenúltima.
INDIAN CALL, 52 (A. Núñez). —Sexta de Dexámenes en su primera presentación. Ahora va a estar mucho más cerca.
LA BOHEME, 52 (L. Fuentes).— En sus dos actuaciones ha llegado perdida entre las arrieras.
LA GUADALUPE, 52 (J. Aravena). — Ha cumplido ya una serie de performances en el Chile, todas muy deficientes.
POULETTE, 52 (G. Muñoz). — Corrió por única vez en el Club el domingo antepasado y finalizó en undécimo lugar.
QUEJOSA, 52 (N. N.). — La más seria enemiga de Dragona, en el papel escolta a poco más de un cuerpo a Dexámenes.
ZULIA, 52 (A. Díaz). — Debutante, por Yelmo II y Sin Chistar, entrenada por Fernado Castro.

TERCERA CARRERA — 1.200 metros. — Dos años no ganadores.

COVADONGA, 52 (J. Escobar). — Segunda o tercera en sus cuatro presentaciones en el Chile. Su triunfo seria recibido con simpatía por lo pareja y ligera que se ha visto.
JANINA, 52 (N. N.). — Hace su debut esta hija de Country Life y Jengibre que prepara Jorge Inda.
LEMONA, 52 (I. Fuentes). — Debutante también. Por Light Craft y Ceresita y la tiene Manuel Amaya.
LUCA, 52 (F. Zúñiga). — La mejor carta tal vez por su tercero de Dexámenes y Quejosa, actuando muy abierta.
MADAME CUCU, 52 (H. Rivera). — Ha cumplido ya cuatro compromisos, sin figurar nunca.
MERIDIAN STAR, 52 (A. Pérez). — Viene acercándose al disco. Cuarta en la de Dexámenes.
MIEL ROSADA, 52 (F. Pizarro). — Décimoquinta hace pocos días. Tenemos que eliminarla.
MIRAGUEMA, 52 (I. Saavedra). — Quinta lejos de Luz María en su debut y después décima de Tempularia.
PALMERA REAL, 52 (A. Núñez). — Debutante por Polo Sur y Soberana, al cuidado de Augusto Breque y capaz de salir a la primera.
QUIMICOINTAS, 52 (E. Contreras).— Se calificó su fracaso reciente en el Chile al exponer su jinete que se había espantado de las hulnchas. En su anterior, cuarta de Nerveza en el Club.
SIENA, 52 (O. Muñoz).— Nada dijo su debut: séptima de Dexámenes.
VISTOSA, 52 (J. Olivares).— Octava en la misma carrera. Tedavía no, por tanto.

CUARTA CARRERA — 1.200 metros — Dos años, ganadoras.

BELLE AURORE, 52 (H. Salas) — Parece ser excelentemente ligera. Salió de perdedora en 850 metros, después llegó tercera y en su última, con las buenas, no figuró.
EMULA, 52 (H. Rivera). — Hay otras que parecen mejores. Última en su anterior de Los María, en una condicional para ganadoras de una como esta.
MIDWAY, 52 (F. Zúñiga).— Cuarta de Pandilla en el clásico "República de Panamá". Opción evidente, pues en el Club poco antes había llegado ganada en el "Cotejo".
NATALIA, 52 (J. Escobar). — Debutó ganando poco menos que el galope en esta cancha y todavía no se sabe lo que corre. Tendrá una alta cotización.
NERVESA, 52 (I. Saavedra).— En corrió con Natalia y formando una pareja formidable. Ha corrido sólo una vez, y en ella venció estrechamente a Luca.
RESACA, 52 (E. Salas).— Pareció mejor en los comienzos de su campaña. En el "República de Panamá" terminó entre las últimas.
TIMBA, 52 (A. Pérez).— Segunda de Pandilla en este clásico, a dos y medio cuerpos, y precedido a varias de sus rivales de ahora. Con el corral de Corarrubias tendrá que entenderse.
TREBLY, 52 (A. Núñez).— Salió de perdedora en el Chile, estrechamente y después no figuró en el clásico mencionado. Poca cosa parece ser.
VALENTIA, 52 (E. Contreras).— No actúa desde el 17 de marzo, cuando logró su primer triunfo por medio cuerpo sobre Sabena y Dragona. La sorpresa de la carrera.

QUINTA CARRERA. — 1.800 metros. — Condicional.

BALTEADOR, 60 (J. Salgado).— En su última presentación, el 14 de abril, su propietario se presentó a declarar que no había quedado conforme con la forma en que fue dirigido, siendo suspendido su jinete —el mismo de ahora— por diez días. Hay que averiguar sobre él.

SIGUE MEJORANDO — Taitao, después de ganar el domingo en el Chile el clásico "Bernardo O'Higgins", sobre 2.000 metros. Pasado mañana volverá a actuar, pero en el Club Hípico, en el "Ricardo Searle". En el grabado, con su jinete habitual, I. Saavedra.

Jalisco dará dos kilos a Taitao y cinco a Canterina en el Clásico "Ricardo Searle"

Sólo cuatro competidores tendrá el clásico "Ricardo Searle Lorca", condicional, sobre 2.400 metros, que se correrá pasado mañana en el Club Hípico, entre la sexta y séptima carreras.

3 JALISCO, 55 (J. Escobar).— Muy deficientes han sido sus últimas presentaciones —cuarto de Tormentoso en el "Agustín R. Edwards" y último de Bristol en la "Internacional"—, pero ahora ha llevado 47 y quitó kilos como en otras oportunidades, ni tendrá enemigos de tanto valor. Logicamente, debe imponer su mayor clase el hijo de Hipe.

4 MICHAUX, 53 (O. Olivares).— Había estado corriendo muy bien y su tercero de Bristol y Leucotón, a seis cuerpos y a peso de reglamento con ellos, fue muy bueno, pero en el "Gran Premio Hipódromo Chile" descendió a sus partidarios, pues sólo pudo aventajar en la meta a Jarrera.

1 TAITAO, 53 (I. Saavedra).— Ha experimentado grandes progresos en el último tiempo. Fue tercero de Guilarrero y Sonnenbrar, en el Gran Premio "Hipódromo Chile", precediendo por amplio margen a Michaux, y el domingo último venció a Arenales en el "Bernardo O'Higgins", a dos cuerpos de ventaja en la partida. Su victoria la esperan miles de aficionados.

2 CANTERINA, 50 (H. Madariaga).— Es corredora de verdadera clase, que acaba de imponerse en el "Julio Subercaseaux", sobre 2.000 metros. Claro que ahora tendrá enemigos muy superiores y a 14 kilos de Taitao y cinco de Jalisco, se nos ocurre que sólo podrá conservar el tercer lugar.

Chances completas del HIPODROMO

PRIMERA CARRERA.— 1.200 metros.— Dos años no ganadores.

ANCLADO, 55.— (H. Pilar). — Un debutante de buenos apuntes, hijo de Sandwood.
CACHACO, 55.— (H. Espinoza).— En su única presentación llegó penúltimo.
DILLINGER, 55.— (R. Parada).— Dos tiene disputadas y sinbas sin éxito.
FIAT, 55.— (O. Castillo).— Se figuró el domingo en la de Quidico (Chile).
FLORETISTA, 55.— (R. Aguilar). —No es la oportunidad para cotizarlo.
FRANCO TIRADOR, 55.— (E. Molina).— Ultimo en su única cotida.
GRAN LIPA, 55.— (E. Soto). — Mucha bulla con este ejemplar, hijo de Fairbourg.
KOHINOOR, 55.— (U. Gaete).— Pésimas sus dos presentaciones.
MAR DEL PLATA, 55.— (F. Navarro).— En su debut no consiguió figurar.
MARGRAVE, 55.— (O. Muñoz).— El hijo de Mr. Bowman debutó bien: tercero de Borkón y Alamito. Puede ganar el de Lasalvia.
PANTRUCA, 55.— (M. Maturana).— Debuta tercero, pero en las siguientes no figuró.
PINGO SILVA, 55.— (H. Salas).— Debutante en corral con Quintilius.
QUINTILIUS, 55.— (C. Benavides).— Algo mejoró al finalizar quinto de Morfeo. Debe entrar en el marcador.
PROFETICO, 55.— (R. Madariaga).— Reaparece con buenos cotejos el hijo de Burnt Brown, pupilo de Henríquez.
SALADINO, 55.— (E. Saavedra).— Bien montado y listo para pelear la carrera el defensor del stud "Imperio".
SILABARIO, 55.— (E. Araya).— Bien montado este debutante, por Amontillado.
SOS, 55.— (C. Giraldez).— No vió en su debut, el hijo de Sirs Cusano.
SWEEPT MCTHY, 55 (H. Galaz).— Esperaremos una buena performance para poder estimar sus aptitudes.

SEGUNDA CARRERA.— 1.200 metros.— Dos años no ganadores.

AGRISUR, 55.— (J. Gonzalez).— Sus últimas tres, fuera del marcador, impiden recomendarlo.
ALAMITO, 55.— (E. Saavedra).— Seis recomendables figuraciones forman su campaña y lo destacan como el favorito.
AL AGUA PATO, 55.— (H. Pilar).— Debutante, hijo de All Talk.
ALL, 55.— (M. Maturana). — Cuarto y sexto en dos corridas. En el marcador.
COMPANERO, 55.— (H. Galaz). —Sin figurar corrió tres veces.
EL PUNTERO, 55.— (V. Alvear).— El de Aranda ha corrido dos, sin éxito.
GUADALCANAL, 55.— (E. Araya).— Debuta buen cuarto de Príncipe Charles y debe estar muy cotizado el de Breque. Gran chance.
MILAGRO, 55.— (J. Escobar).— No figurado en sus tres disputadas. Listo para responder el de Covarrubia.
MARMOLEJO, 55.— (H. Espinoza).— Creen que saldrá corredor. Esperar es prudente.
MI VIEJO, 55.— (M. Díaz). — Muy cotizado debe estar aquí por su segundo puesto, a pescuezo de Morfeo.
PICARILLO, 55.— (M. Ocampo). —No se vio en la salida de perdedores de Ardent, pero anteriormente, tiene dos figuraciones.
PUENTE MOCHO, 55.— (R. Madariaga).— Bien montado y se vio muy veloz, en su debut.
REGIMIENTO, 55.— (E. Soto).— Puede que con pistas más pesadas resulte útil elemento.
SANTERRE, 55.— (J. González). —Debutante por Sundodger y Evasiva, de Donati.
TRANQUILINO, 55.— (M. Carrasco).— En su única presentación llegó último.
URGEL, 55.— (O. Muñoz).— Costó muy caro, pero en tres corridas no ha respondido.

TERCERA CARRERA.— 1.400 metros.— Handicap.

MORISQUETA, 54.— (J. Pérez).— En esta distancia figuró cuarta de Más Respeto y nuevamente la veremos figurar.
SIRIACO, 53.— (M. Alquinta).— Elemento muy modesto. Corral con Supetar.
SUPETAR, 53.— (F. Castro). — En espera de barro el veterano.
TESTONIQUE, 52.— (G. Arancibia).— La cubierta es indicada, en esta distancia.
TOESCA, 52.— (A. Mora).— Todo este año sin figurar.
CIDRO, 52.— (F. Toro).— Pésimo negocio confiar los billetes a este burro.
CINTA ROSADA, 52.— (E. Salas). —Quinta de Más Respeto. Se acerca el toque.
SUNNY BABY, 52.— (F. Díaz).— Aun perdedora y sin figuraciones.
LA CHISPITA, 50.— (A. Núñez). —También sin figurar, en varias ocasiones.
VISALA, 51.— (C. Paredes).— Seguramente mejorará mucho con una lluvia.
LA BIENVENIDA, 50.— (H. Basay).— Siguen confiados en que resulte "el toque".
BENCILLA, 46.— (N. Vásquez).— Bien poco ayuda para su compañera La Bienvenida.

CON 50 KILOS — La corredora Viñuela espera tranquila en su corral un próximo compromiso, que se le presenta favorable. Correrá en la carrera especial "Darío Pavez", y tiene una de las primeras ventajas por sus condiciones de rapidez y el estado en que se encuentra.

CIRONELL, 48.— (Q. Castillo).— Muy deficientes sus últimas cuatro.
STACATTO, 48.— (G. Jorquera). —Su campaña: una serie de papelones.
ASCOT, 46.— (R. Castillo). — Abundan los últimos puestos en su campaña.
CHIRIPIN, 47.— (E. Márquez).— Todo este año sin figurar.
FILLE D'OR, 47.— (M. Bustos).— Cerca ha finalizado y un placé puede ser cobrado.
SKY FIRE, 47.— (H. Espinoza).— Bien modesto elemento ha resultado.

CUARTA CARRERA. — 1.400 metros.— Handicap.

CARLYLE, 55.— (J. Escobar). — Bien montado y con destacada chance, por su segundo de Linares (Fastuto) a pescuezo.
FURNIA, 55.— (A. Urrutia). — Cuarta de Taurus y antes de Triestina. Debe pelear esta llegada.
PENQUISTA, 55.— (L. Silva). — Con 49 kilos, no tabla de Regalador, en la distancia.
TERESTINA, 55.— (G. Castro).— Brillante su campaña y afortunada en la tabla.
FRONTAL, 54. — (A. Díaz). — Forma corral con Delmonte, ambos con escasa chance.
GRATEFUL, 54 (R. Serrano). — De reaparición y en complicado compromiso.
RABLADORA, 54 (J. González).— La cubierta es conveniente, pues corre más que varios de esta serie.
RODADA, 53 (E. Araya). — Muy cotizada con esta monta, e irá en corral con Antártica.
ARTEMISA, 52 (E. Soto). — Si hay pista pesada no conviene olvidarla.
SUSA, 52 (H. Vargas).— Bien modestas sus aptitudes.
VIGOROSO, 52 (H. Pilar).— Ya se largó a correr el sureño, y por sus terceros de Maltechu y de Taurus, estará cotizado.
QUINCENA, 51 (J. Pérez). — Sin figurar en sus cuatro últimas.
ROSARIOPIO, 50 (J. Jorquera).— No conoce el marzador la hermana de Badril Nur.
TUMUNUCO, 50 (M. Carrasco).— Su puesto predilecto es el último.
RIO BUENO, 47 (J. Sandoval).— De bueno no tiene más que el nombre.
CABANERO, 46 (R. Castillo). — Un placé es posible ahora. Quinto de Taurus llegó.
CINCHAZO, 46 (U. Gaete). — Liviano, y está progresando mucho. Tercero de Iznita.
RHODESIA, 46 (J. Barrios).— En la cinda de Taurus finalizó última.

QUINTA CARRERA.— 1.400 metros.— Handicap.

MAS RESPETO, 54 (F. Zúñiga).— Sobre La Bienvenida y Fillo salió recién de perdidoso. Intentará repetir la del "Gabriela".
TAURUS, 54 (M. Maturana). — Con facilidad venció a Kohinor, y desde largo, debe tener ganado a Más Respeto.
BRITANICA, 53 (J. L. Silva). — En los 1.100 metros de Maipú, en el Club, no figuró.
CALENTURA, 53 (E. Soto). — Por un corral la pasó Rezelador, perdiendo que le sirvió de colocación.
MAS RESPETO, 52 (F. Zúñiga).— Sobre La Bienvenida y Fillo salió recién de perdidoso. Intentará repetir la del "Gabriela".
TAURUS, 54 (M. Maturana). — Con facilidad venció a Kohinor, y desde largo, debe tener ganado a Más Respeto.
BRITANICA, 53 (J. L. Silva). — En los 1.100 metros de Maipú, en el Club, no figuró.
CALENTURA, 53 (E. Soto). — Por un corral la pasó Rezelador, perdiendo que le sirvió de colocación.
ESCONDIDO, 52 (C. Ojeda).— Buen tercero de Regulador y Calentura, y con legítima chance.
LA TIGRESA, 52 (F. Guzmán). — Desde el año pasado rejada del marcador.
ODIE, 52 (R. Madariaga).— Puede resultar volando esta carrera. La hija de Brumazo.
TAMARA LY, 52 (U. Gaete).— Vale y por sus recientes figuraciones, hay que tenerla presente.
TOSTO, 51 (O. Muñoz). — Bien a sitido y en placé recomendable.
VITA, 51 (H. Pilar).— Toda su campaña del año es muy deficiente.
GUILLERMO, 51 (R. Serrano). — Ha mejorado muy seguido, pero franqueando muy seguido.
ALMIRE, 51 (L. Fuentes). — Muy cotizada por haber escalado a Taurus en la distancia.
TENANIA, 51 (H. Basay). — No figuró en sus dos más recientes.
ALCIDION, 50 (O. Castillo). — Nuevamente en plena decadencia.
CAVU, 50 (H. Salas). — Tres veces sin figurar, pero aquí va muy bien.
FERNET, 49 (R. Madariaga). — Muy buen lote. Quinto llegó de Camulido, y después de Recalado.
LA MONTESPAN, 49 (J. Sandoval). —En sus tres recientes no se vio.
ENCOYEN, 49 (M. Reyes). — Un consuelo: el primer aguacero, melerse grueso.

SEXTA CARRERA.— 1.800 metros.— Handicap.

CIMURA, 53 (M. Maturana).— Honorables performances tiene en el Club Hípico, y con superiores. Gran boleto: en corral con el siguiente.
MPIANTU, 49 (H. Salas).— Con 46 kilos consiguió brillante triunfo, por medio cuerpo, sobre Taquirafo, en esta distancia. Listo para repetir.
COMPADRON, 51 (M. Guerrero).— Quinto, empujado, el domingo en el clásico de Talta: performance que le da legítima opción.
BRILLANTE, 53 (C. Ojeda).— En el Sporting ganó, con 58 kilos, en milla, por cabeza, a Stream y San Blas. Esta "gente" es mucho más distinguida.
JAVANER, 51 (F. Toro). — Con gran fatiga toma punta contra cualquier rivale pero al final entrega las herramientas.
POMPEYITO, 51 (E. Saavedra).— Con 47 kilos venció, en el Club Hípico, 1.600 metros, a El Chino y Edgar Faure. Ha mejorado mucho.
HILARION, 50 (F. Ulloa). — Elemento disparejo y poco amigo de la cátedra.
KARAKUL, 49 (R. Castillo).— Difícil, en esta distancia, le resulte el toque.
MUNICH, 49 (J. Silva). — En barro lo veremos lucirse al montón.
TIBERIO, 49 (A. Pérez). — Segundo de Palmacido, en dos mil, en el Club Hípico, y ganador en su estilo de Malacandra, en milla, son performances que le atraerán partidarios.
LOS TRIOS, 49 (F. Pizarro). — Nos complicada oportunidad de reaparecer.
PATACOY, 48 (F. Rivera). — Es muy veloz, pero poco amigo de bochar.

SEPTIMA CARRERA.— 1.400 metros. Handicap.

BOMBERO, 62 (P. Ulloa). — Creemos que esta distancia no es la favorable.
DIALECTO, 47 (G. Arancibia). — Negocio: lo tomaría en cuanto.
QUE TAL, 57 (A. Martínez). — En complicado aventura le vemos aquí.
PASATIEMPO, 57 (Z. Bravo). — De reaparición, y en corral con Picador.
HELLCAT, 55 (R. Madariaga). — Carta de gran chance, pues se vio muy bueno al vencer a Louvre y Cochacuina.
REGUNDITA, 54 (C. Ojeda). — A última hora todos saben el "secreto".
BUCANERO, 52 (C. Giraldez).— Por su campaña, varios deben superarlo.
RESPETO, 52 (U. Gaete). — Sus últimas tienden confiarle el dinero.
LUCIANO 52 (M. Maturana). — No se vio en los 1.800 de Miraflores. Esta distancia es más favorable.
ARNICA, 52 (M. Guerrero).— Buen boleto: siempre llega metida la hija de Soudoll.
THIS IS LAW, 50 (I. Saavedra).— Muchas figuraciones en su campaña, y nuevamente puede abonar placé.
TOUT SEUL, 49 (A. Mora).— Su campaña del año muy deficiente.
ACARREADOR, 48 (H. Rivera). — Con este peso es peligroso rival el vilamarino.
PAILAHUEQUE, 47 (H. Basay). — Listo para sorprender a los estadísticos.
ANGOULEME, 47 (E. Márquez).— Todo depende de las hemorragias nasales.
JARMILA, 45 (J. Sandoval).— Mi cerca en los 1.400 ganados por Pieburno a Compañilla y Karakul.

OCTAVA CARRERA.— 1.400 metros.— Handicap.

BERRYL, 57 (R. Ledesma).— Muy bulado. Llegó quinto, cerca, el domingo, de Hellcat. El dividendo sería muy alto en el.
TEMOR, 56 (O. Reinoso).— En esta distancia reaparició último, de Cruz Cruz San.
AGUADO, 54 (O. Valenzuela). — Forma muy buen corral con Lobo, montado por Toro, a 49 kilos. Y tercero de Portofino.
SAN BENITO, 54 (F. Rojas). — Por de reparición no se le puede confiar.
OREFRE, 53 (C. Ojeda).— Con 56, séptimo de Portofino. Listo para mejorar.
PRODIGIOSO, 52 (F. Ulloa). — Premios múltiples número uno del canistedor y pelleroso siempre. En suelo del Club Hípico, ganó a El Chino y Metálico.
PIFANO, 52 (H. Salas).— No es el primer de nuestro semanario.
DOMINO, 51 (H. Galas). — El favorito, pues debió vencer al dominoso Ordmano. Difícil que ahora pierda el hijo de Petite.
ESCARAMURA, 51 (E. Soto). — Un placé no es imposible que resulte.
CHUCHENO, 51 (R. Madariaga). — Sigue sin mejorar. Alen Rock.
PERFECTITA, 49 (F. Montoya). — De nuevo al ring la hija de Espace Vital.
DOMINADORA, 50 (F. Yáñez). — Sensitiva es un negocio de seguro proverbio.
FARPON, 49 (J. Ulloa).— Por última partida en figurá el domingo, pero sus anteriores, todas recomendables.
RETORNO, 49 (F. Basay). — Su carrera atropellada final le asegura alto boletaje. Buen segundo de Portofino.
QUERELLANTE, 48 (C. Paredes).— Quiso que mejorará con pistas pesadas.
SEÑOR AIR, 48 (G. Farfán).— Así se llama Patrullero. Cinco seguidas sin mejorar.
PALANCIN, 47 (L. Farmer). — Vista para resultar su reciente triunfo, en esta pista, conseguido fácilmente sobre Forever y Mediterráneo.
ROSCOFF, 46 (R. Castillo).— En corral de Portofino, no se vio, y corrió con 48 kilos.

NOVENA CARRERA.— 1.400 metros.— Handicap.

CANTOR, 55 (A. Martínez).— Es de cierto cuidado, pues es especialista en la distancia.
LA PALQUINA, 55 (J. García). — Corrió con Cantor y Dale que Debe, 51 kilos.
ELECTRONICO, 55 (C. Ojeda). — Un tercero de Cuba de Plata y F. Crown, es dificil que le de chance.
NOTAVENTO, 55 (P. Ulloa). — Muy bueno se vio al escoltar a Palmacido, en 1.600 del Club Hípico.
AL SECO, 53 (R. Ferrero). — No cabe en la cinda carrera de Cuba de Plata.
MARISABEL, 51 (E. Soto). — Cuarta llegó de Tonopalín. Corral con Greco, 50 kilos.
REGALADOR, 51 (E. Saavedra). — Bien derrotó a Centura y Escondido, pero ahora Deva superiores rivales.
SEÑUAT, 51 (C. Paredes).— En el Club Hípico esta su porvenir.

SIETE VELOCES ELEMENTOS EN LA CARRERA ESPECIAL "DARIO PAVEZ"

El premio "Darío Pavez", carrera especial del programa del próximo domingo en el Hipódromo Chile, tiene anotados los siguientes especialistas en la distancia de 1.200 metros:

NOGARO, 57 (E. Saavedra).— Reciente cuarto de Sidrela, a 4 cuerpos, con 57 kilos.
DECLAMACION, 53 (L. G. Farmer). — Su tercer puesto de Pierrot y Vía Appia, a 4 cuerpos del vencedor, es discreto y en la arena es eficiente.
VISUELA, 58 (F. Suárez). — Reaparecer la hija de Scottish Meridian, en la pista en la cual ha cumplido sus mejores performances y con buenos cotejos.
CHO CHO SAN, 49 (I. Saavedra).— La mejor performance de su campaña cumplió la defensora de J. D. Muñoz, al vencer nada menos que por 6 cuerpos, a Nedrey, Guines y Cocharguina, en 1.11 4/5 con este mismo peso. Costará aventajarla.
COMENTARIO, 46 (R. Madariaga).— Liviano pero ante enemigos muy inferiores que están desempeñándose muy bien.
MAS PEGA, 47 (R. Montoya).— Liviana en su pista y distancia. El domingo pasado intervino en el Club Hípico, carrera ganada por Pierrot a Vía Appia, finalizando penúltima.
VIRAPATRIN, 45 (H. Basay).— Gran progreso en manos de Castro. Fue matado el hijo de Dust Devil al vencer con 57 kilos a El Hustlo, Garnache y Doina.

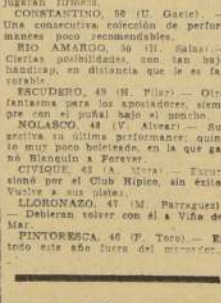

LAXANTE PURAMENTE VEGETAL
Base: aloes, zarzaparrilla, cascarín, M. R.

SOCIETAD CRIADORES DE CABALLOS FS. DE CARRERA y TATTERSALL S.A.
LOCAL DE VENTAS: AV. CLUB HIPICO 1450-TEL: 94168
MAÑANA SABADO 11, A LAS 15 HORAS.
Por orden de los señores Guido y Francisco Valdés B., remataremos
HARAS SAN JOSE DE CUNACO
2 PADRILLOS: COUNTRY LIFE (Nearco, padre de excelentes ganadores en su primera generación) y NIPIGON (1948, por ROZZETTO, excelente ganador en Italia).
22 YEGUAS DE CRIA servidas por COUNTRY LIFE y NIPIGON, hijas de AFGHAN II, HROMAZO, SAUCIDE (inglesa), CORN BELT, COUNTRY LIFE, WELSH HONEY, PIRMAMENT, RAMLET, CHANTEUR II (inglesa), VICINITY, HIPO, HOLY SMOKE, DISARMAMENT, etc., siendo la mayoría de ellas yeguas nuevas.
11 PRODUCTOS DE MESES hijos de COUNTRY LIFE y NIPIGON, hermanos de 4 ganadores (Copihue, Regine, Mariveles, etc.).
3 ANIMALES EN TRAINING: TAKE IT EASY (Conuntry Life, 3 años ganadores), ALMANZOR (Country Life, 2 años) y ESPACIADA (Espace Vital, 2 años).
DE OTRAS PROCEDENCIAS.
Por orden de los señores José Saavedra B. y Raúl Montes M.:
6 YEGUAS DE CRIA servidas por MIO SEA, OROPEL y NIPIGON, entre ellas FOREIGN AFFAIRS (inglesa, por Valdavian), PANDORA (Poor Chap y Palestra), RUCARAT (Oakland), BISNIETA (madre de Primor), CANCHA MALI (hermana de Zahori y Guaraní), MARIA CELESTE (Mio Sea).
2 PRODUCTOS DE AÑO hijos de CARNAVAL y SAHIB; y 1 DE MESES hijo de CARNAVAL.
EN TRAINING: QUIVIRA (Country Life y Qué Bajesa, por Vicinity y Quemazón; ganadora de 3 carreras).
FACILIDADES DE PAGO: Deben solicitarse antes del remate en la Gerencia.
NOTA.— Estos animales están en exhibición en el Tattersall de Avenida Club Hípico 1450, y se rematarán de acuerdo con las disposiciones del Reglamento de Ventas aprobado por el Consejo Superior de la Hípica Nacional.
GONZALO LARRAIN G.
Gerente
PUBLICIDAD PREGON

EXTRAORDINARIA SERA LA SUBASTA DE MAÑANA EN EL FAMOSO HARAS "SAN JOSE DE CUNACO"

HARAS DEL SEÑOR GUIDO VALDES

Vienen dos potros de la calidad de Country Life: por Nearco y Simple Maiden, y Nipigón: por Bozzeto y Azza d'Este.— Este potro italiano perteneció a las cuadras del noble señor Tesio.— Vienen también 22 yeguas de crías, entre ellas, varias inglesas.— Once productos de meses, hijos de Country Life y Nipigón.— Tres animales en training

COUNTRY LIFE, reproducir sumamente acreditado en nuestro país a través de sus descendientes, que forma parte también del efectivo que rematará mañana el Haras "San José de Cunaco", en el Tattersall de los Criadores.

NIPIGON, magnífico potro italiano que será subastado mañana. Es ganador en su país de muchas carreras, en distancias que variaron de 1.000 a 2.400 metros. Perteneció a las famosas cuadras del Barón de Tesio.

Extraordinaria subasta será la que presentará mañana el famoso Haras "San José de Cunaco", de don Guido Valdés. Se rematarán dos potros de la calidad de Country Life, por Nearco y Simple Maiden, y Nipigón, por Bozzetto y Azza d'Este, este último, reproductor que perteneció a las cuadras del célebre noble italiano y criador señor Tesio.

Figuran también en el conjunto 22 yeguas de cría, varias de ellas inglesas, servidas por los dos potros del criadero mencionado. Además, 11 productos de meses, hijos de Country Life y Nipigón, y, finalmente, tres animales en training.

Las yeguas cubiertas por Nipigón son: Afghanistana, por Afghan y Repisa; Balsamera, Cuarteto y Balsamina; Bucaramanga, Bromazo y Prosa; Kasbah, Country Life y Osaka; Liguria, Country Life y Little Turk; Pensa Cola, Hamlet y María Félix.

Las cubiertas por Country Life son las siguientes: Chumville, por My Chum y Brookville; Delicia, por Baal II y Dulcinea; Dulcísima, yegua inglesa, por Naucide y Angelic; Jungla, por Corn Belt y Renta; La Favorita, por Hamlet y Fancy Trick; Macumba, por Welsh Honey y Mia Sola; Maguncia, por Jali y Mary Todd; Manaos, por Jali y Chipre; María Félix, por Firmament y Maribel; Pettykins, inglesa, por Chanteur II y Sunny Path; Qué Bajeza, por Vicinity y Quemazón; Quinina, por Hipo e Insignia; Reina Madre, por Holy Smoke y Her Maid; Santa Anita, por Bergerac II y Hollywood; Savanah, por Hipo y Sourabaya, y Sourabaya, por Disarmament y Siesta.

PRODUCTOS DE MESES. — Belmont Park, por Country Life y Santa Anita; Clarinete, por Country Life y Cornamusa; El Escorial, Country Life y Extremadura; Johannesburg, Country Life y Jungla; Fandango, Country Life y La Favorita; Kronpriz, Country Life y Coqueta; Missouri, Country Life y Macumba; Rhin, Nipigón y Reina Madre; Malinas, Nipigón y Manaos; Murcia, Country Life y Maguncia; Petenera, Country Life y Pettykins.

ANIMALES EN TRAINING.— Almanzor, por Country Life y Almudena; Espaciada, por Espace Vital y Emilianita, y Take it Easy, por Country Life y Tanganyika.

Hemos visto en el recinto de la Sociedad de Criadores a numerosos interesados por los potros, yeguas y potrillos. Todos éstos están en un estado sanitario magnífico, y alcanzarán seguramente, los mejores precios de la temporada de otoño.

Premios por 8 millones de pesos ofrece esta semana el Concurso de Pronósticos

Fuerte ritmo tomó la venta de boletas verdes para el millonario Concurso de Pronósticos, alicateada por el fabuloso Gran Pozo de cinco millones de pesos.

La tarea para ganar este premio consiste en acertar las diez carreras del programa que ofrece el domingo el Club Hípico de Santiago. También puede ganar señalando los ganadores de las nueve primeras carreras.

EL CONCURSO ORDINARIO — El concurso ordinario está combinado con las ocho primeras carreras de la reunión y se gana con el más alto puntaje que acumule una boleta y cuyo máximo es de 24 puntos. Cada caballo ganador de tres puntos y los que ocupan el segundo lugar, un punto.

LAS BOLETAS MULTIPLES. — Este interesante sistema de boletas, es el que ofrece mayores posibilidades a los concursantes para ganar totalmente el concurso. Los interesados en utilizarlos pueden hacer las consultas respectivas en la oficina central y en cualquiera de las sucursales aque cubrenánonc de las sucursales que cubren la ciudad de Santiago.

El precio de la boleta es de 50 pesos y puede darse el caso de que una sola sea suficiente para ganar el concurso, lo que en el de la presente semana significará más o menos una bolsa de ocho millones de pesos.

La atención al público se hará en los horarios de costumbre.

LOS MEJORES JINETES DE 1957

	Ganó	2.o	3.o	4.o	No tabla	Total corrió
JOSE ESCOBAR	31	28	24	26	45	154
ENRIQUE ARAYA	24	14	13	10	50	111
ENRIQUE SAAVEDRA	22	21	17	21	54	135
L. G. FARMER	21	15	17	10	68	131
S. MADARIAGA	20	17	14	33	68	152
L. ESPINOZA	18	7	11	4	37	77
C. OJEDA	18	11	9	15	61	114
A. NUÑEZ	17	12	15	12	97	153
H. OLGUIN	17	7	13	4	95	136
F. ZUNIGA	16	16	15	11	83	141
L. VALENZUELA	14	14	8	14	49	99
R. PARODI	13	11	12	7	27	70
A. PEREZ	13	11	5	16	75	120

LOS MEJORES PREPARADORES DE 1957

	Ganó	2.o	3.o	4.o	No tabla	Total corrió
JUAN MELERO	24	20	19	39	58	160
JUAN CAVIERES	22	20	17	15	63	138
AUGUSTO BREQUE	21	17	11	15	29	93
GMO. SARMIENTO	18	14	11	15	60	118
TULIO HERRERA	17	8	15	8	51	99
C. COVARRUBIAS	17	10	8	3	35	73
GUSTAVO POMBO	16	22	15	15	73	141
ALVARO BREQUE	14	2	2	8	17	43
A. BULLEZU	12	7	3	3	44	69
JUAN SUAREZ	12	5	15	17	101	150
PEDRO BAGU	12	17	15	8	65	117

ESTADISTICA DE REPRODUCTORES

WELSH HONEY	$ 19.009.000
Treble Crown	10.327.500
Nasr-Ed-Din	7.837.500
Forest Row	7.570.500
Flexton	5.810.500
Afghan	4.651.500
Orégano	4.481.500
Cimarrón	4.336.500
Roi D'Aout	4.115.500
Espace Vital	3.806.000
Bachiller	3.742.000
El Gaucho	3.570.000
My Chum	3.432.000
Hipo	3.431.000
Choker	3.391.500
Sc. Meridian	3.345.000
Vicinity	3.361.500
Tábano	3.176.000
Amasis	3.078.000
Mort Cross	3.088.500

Nueva organización se dará a la Asociación de Dueños de Caballos

La secretaría de la Asociación de Propietarios de Caballos de Carrera nos ha solicitado la publicación del siguiente boletín, que se relaciona con sus últimas actividades:

En su última reunión, el directorio de la Asociación acordó diversas medidas relacionadas con la nueva organización de la institución, debido a que el Supremo Gobierno dictó el decreto aceptando la modificación de los estatutos.

Ahora la Asociación de Propietarios de Caballos P. S. de Carrera, podrá colaborar en forma efectiva en favor de sus socios, interviniendo en toda clase de operaciones comerciales que tengan relación con la transferencia de los animales de fina sangre, como también impetrar de las autoridades hípicas y del S. Gobierno las medidas indispensables para el mejoramiento de la hípica en general.

El directorio ha estado activando las gestiones para obtener la libre importación de animales que puedan correr en las pistas de los hipódromos centrales, como ocurre en todos los países del mundo, para así mejorar la raza caballar.

En relación con los anuncios de algunos rotativos, relacionados con las peticiones de los jinetes, la secretaría cree oportuno informar a los propietarios que el directorio recibió una petición de aumento del porcentaje de las montas, lo que fue rechazado, ya que ello es resorte del Consejo Superior de Hípica Nacional. La Asociación hará valer sus derechos ante dicho consejo, y lo que se apruebe al respecto, será aceptado.

Resultado de la última reunión efectuada en el Club Hípico de Peñuelas

PRIMERA CARRERA. — 1.300 metros.
1.o Tribunal, 54; H. Butt.
2.o Bardo, 52.
3.o Remolino.
Preparador: P. Vega.
Dividendos: $ 14 y 10; $ 12.

SEGUNDA CARRERA. — 1.100 metros.
1.o Pagana, 47; G. Padilla.
2.o Teno, 58.
3.o Mano a Mano.
4.o Rutiy.
Preparador: M. Gonzalez.
Dividendos: $ 141 y 31; $ 24 y 56.

TERCERA CARRERA. — 1.100 metros.
1.o Cruz Verde, 53; J. Rivera.
2.o Berlanga, 56.
3.o Hiena, 51.
Preparador: A. Trigo.
Dividendos: $ 16 y 13; $ 25.

CUARTA CARRERA. — 1.300 metros.
1.o Balom, 53; H. Butt.
2.o Lacero, 49.
3.o Hardy, 48.
Preparador: R. Bacho.
Dividendos: $ 20 y 16; $ 23.

QUINTA CARRERA. — 800 metros.— Dos años.
1.o Trongol, 54; E. Castellano
2.o Blandengo, 54.
3.o Contador, 54.
4.o Empire Hope, 51.
Preparador: A. Flores.
El ganador, hijo de Effendi y Roxelana.
Dividendos: $ 50 y 16; $ 13 y 18.

SEXTA CARRERA. — 1.300 metros.
1.o Altamira, 47; M. Vega.
2.o El Lorito, 45.
3.o Pollín, 50.
4.o Bonito Día, 54.
Preparador: L. Ruiz.
Dividendos: $ 24 y 14; $ 15.

Las que se anuncian

"SUEÑO NEGRO", escalofriante film del sello Artistas Unidos, con Bela Lugosi, Akim Tamirof y Lon Chaney, se empezará a rodar desde el miércoles en la pantalla del cine Florida.

"AL FILO de la muerte", cinedrama de la Fox, con Virginia Mayo, Robert Ryan y Jeffrey Hunter, se anuncia entre los próximos estrenos del Santa Lucía.

"SED DE PASION". Este film, de Allied Artist, con la hermosa Ann Baxter, nos anuncia el Santa Lucía.

"CON QUIEN andan nuestras hijas", film de los estudios azteca será exhibido el martes próximo en la pantalla del Santiago. En este film veremos el nuevo proceso "Mexi-Scope", que puede proyectarse en 1.85 x 1 metro, y también en dimensión panorámica, de 1.66 x 1 mt.

"LOS TRES bohemios", película musical con Luis Aguilar, Pedro Vargas y Agustín Lara, anuncia para fecha próxima el Santiago.

"EL PRECIO del triunfo", film de acción, basado en los intrincados medios de Wall Street, nos anuncia para el martes próximo la sala Cervantes.

"EL CADILLAC de puro oro", producción del sello Columbia, con Judy Holliday como protagonista, será rodada a contar del próximo martes, en la pantalla del cine Windsor.

"OKLAHOMA", la divulgada obra musical de Rogers y Hammerstein, realizada por la RKO, figura entre los próximos estrenos del cine Astor.

* * *

"LA CORRIDA de toros", film que trae en toda su autenticidad las alternativas dramáticas del redondel, será estrenada en fecha próxima en el Continental.

"LA GUERRA y la paz", la célebre y divulgada obra de Tolstoy, ha sido llevada con singular acierto al cinematógrafo. En este film intervienen 20 estrellas y más de 10 mil extras. Este film es distribuido por la Paramount.

UN FESTIVAL de cine europeo será ofrecido a partir del día 21 en el cine Real. Consta de las películas, "El ferroviario", "El diablo en traje de seda", "Continente perdido", "Gervaise", "Pecado de castidad", "Baile en la ópera" y "El caso de los venenos".

"La mala semilla" el martes en el Central

"La mala semilla" será la atracción del teatro Central a partir del próximo martes. Este film Warner que ha creado enorme sensación doquiera se ha exhibido, fue trasladado a la pantalla por Mervyn Le Roy del exitazo teatral de Maxwell Anderson, que creó tanto furor en Broadway. El reparto laureado de la obra original protagoniza la película, siendo los principales, Nancy Kelly, Patty McCormack y Henry Jones.

Toda la violencia, amor y devastador terror de la obra original vertidos en la pantalla con mayor realismo y un final diferente y atrevido. Esta película por lo alarmante y escalofriante se recomienda solamente para adultos, y se ruega no revelar a nadie la devastadora escena final.

TEATRO

"DOÑA TIERRA", recio drama de Fernando Cuadra, ofrece hoy en funciones de tarde y noche en la Sala Atelier, la compañía teatral Arlequín.

"LA RAZON FINAL" ocupará el cartel de las dos funciones de hoy del Teatro Marú, versión que ofrece el elenco que encabeza y dirige el primer actor Américo Vargas.

"MATRIMONIO de amor sin amor", chispeante comedia de Angela Morel, repone hoy en sus funciones habituales del Petit Rex, la Compañía de Comedias de Alejandro Flores.

"LAS MANOS de Eurídice y las piernas de Amelia", espectacular revista que contiene atrapantes estampas, motivos de bailes y graciosos sketches, repone en sus funciones de hoy la Compañía Bim Bam Bum, en el Opera. Sobresalen en esta revista los números a cargo de la vedette cubana Amelia Vargas, Angelita Granada, la pareja de bailarines Marina y Alberto, los patinadores fantasistas ...

"REVOLUCION, piernas descontroladas", graciosa revista de Andrés Gallo, anuncia para hoy el Pigalli. Participan en esta revista la cantante Doris Guerrero, el mago Hermet, Matilus, el ballet Happel y Pirulete.

Agencia de "La Nación"
ROBERTO CARRASCO ORTEGA
Arturo Prat 1561

TECNICO EXTRANJERO
ELECTRICIDAD
AUTOS
Recién llegado se ofrece para firma importante. Llamar al teléfono 380395, o escribir a "EXPERTO", Casilla 10182 - Santiago

MARTES CENTRAL
Matinée, Vermouth y Noche
"LA MALA SEMILLA"
NANCY KELLY PATTY McCORMACK
MERVYN LeROY
Al Público
Hable cuanto quiera del hombre y de la mujer ..pero, por favor, no diga nada de la niña!

Maletería LA MUNDIAL
Ofrece el más completo surtido en maletas CARTERAS y valijas para viajar, y GUANTES
Precios considerablemente rebajados
21 DE MAYO 665

MAIPO SEPTIEMBRE HOY
ROTATIVOS DESDE LAS 2 P.M.
¡COLOSAL PROGRAMA!
ROSITA QUINTANA JOSE SUAREZ
"TRES MELODIAS DE AMOR"
QUINTANA ACEVES MEJIA
GATICA en ¡QUE SEAS FELIZ!
DE JUEVES VIERNES, SABADO Y DOMINGO
(MAYORES)

"Calzados Coloma"
CREDITOS
Calzados Damas - Caballeros - Niños - Camisas - Carteras - Relojes
Condiciones: 40 por ciento de pie - Saldo 4 Cuotas Mensuales - Carnet - Domicilio - Dirección donde trabaja
SAN DIEGO 1901

SASTRERIA
Juan José Jara
HECHURAS FINAS
$ 8.000.—
RECIBO VIRADOS TRANSFORMACIONES
21 DE MAYO 617
2.o PISO — LOCAL 7
TELEFONO 390381

Hoy REAL
3.30 • 6.45 y 10 P.M.
IMPRESIONANTE ESPECTACULO DEL SALVAJISMO AFRICANO.
COLUMBIA PICTURES presenta una Producción WARWICK
CinemaScope
TECHNICOLOR
VICTOR MATURE · JANET LEIGH
en
SAFARI
- JOHN JUSTIN
ROLAND CULVER
LIAM REDMOND · EARL CAMERON
ORLANDO MARTINS
¡ESCENAS JAMAS VISTAS!
(MAYORES)

CAJAS DE FONDOS
nacionales e importadas
FACILIDADES DE PAGO
NICANOR MARTICORENA
Moneda 778

"HAGA UD UN BUEN NEGOCIO"
CARGANDO LAPICES DE TINTA A PASTA
PIDALO A SU UNICO FABRICANTE
REEMBOLSOS A:
JAMCE
CLASIFICADOR 154
SANTIAGO

PELOTAS PARA TENNIS
"PHILLIPS"
$ 3 200 — Docena
Descuento desde 5 docenas
VENTAS POR MAYOR Y MENOR
BESA FERNANDEZ LTDA
AV. B. O'HIGGINS 866 - STGO.

Caja de Previsión de EMPLEADOS PARTICULARES

Se comunica a los imponentes inscritos para la compra de viviendas en los grupos habitacionales ofrecidos en Santiago que, dentro de 30 días, la Caja publicará nómina completa de nombres y puntajes de los interesados.

Se advierte que, antes de la publicación de dicha nómina, esta Institución no estará en condiciones de atender las consultas de los imponentes con relación a las inscripciones para adquirir las viviendas ofrecidas.

SANTIAGO, 10 de mayo de 1957.

VICEPRESIDENTE EJECUTIVO

Publicidad Cóndor

10 MESES PLAZO
Una oportunidad para Ud.!
COLCHON SIMMONS $12.500
ESTANTES CAMA $12.800
COMODA-CAMA VELADOR
SOFA CAMA
CAMAROTES CON SOMMIER $15.800
CATRES DE BRONCE
EXPOSICION DE TODA CLASE DE MUEBLES
Casa BRONCELAN
SAN PABLO 2715
FABRICA LIBERTAD 781

ESTABILIDAD EN EL TRABAJO

Como de costumbre, este año también se realizó en Chuquicamata la ceremonia tradicional de entrega de relojes de oro a los empleados y obreros de la Compañía, que cumplieron 30 años de servicios.

Doscientos ochenta y cuatro colaboradores habían recibido en años anteriores este testimonio de reconocimiento, y en esta ocasión son treinta y seis los que se incorporan a esta lista de honor.

El número notablemente elevado de trabajadores de Chile Exploration Company que cada año reciben esta distinción, es la comprobación del alto factor de estabilidad logrado en sus faenas, y que, lógicamente, corresponde a las favorables condiciones de vida y al elevado nivel de remuneraciones y beneficios que perciben nuestros empleados y obreros.

Chile Exploration Company
MINERAL DE CHUQUICAMATA

Andes Copper Mining Company
MINERAL DE POTRERILLOS

CONTRIBUYEN A LA GRANDEZA Y PROSPERIDAD DE CHILE

OFERTAS de Temporada
Chalecos, Chombas y Trajes de Lana
Completo surtido en chombas y chalecos para COLEGIALES. Modelos exclusivos para damas. Luzca mejor, a precios más bajos.
Descuentos para comerciantes.
Fábrica de Tejidos "NANTES"
EN SUS DOS LOCALES
SAN ANTONIO - 164 -
SANTO DOMINGO - 819 -

RADIO - PROGRAMA DE HOY

CB 57 — AGRICULTURA
7.30 Informativo Matinal.
8.00 Discos y el pick up.
11.30 Expreso de Melodías.
14.00 Comentarios Internac.
16.30 Naciones Unidas.
18.30 Club Musical Lucho Gatica.
20.00 Sucesos Deportivos.
23.00 Programa de Estrellas.
23.45 Corazón de los Poetas.
24.00 Informativo.

CB 62 — LA REINA
7.00 Alegre Despertar.
8.00 La Marcha del Mundo.
9.00 Concierto Matinal.
13.30 Concierto de Gala.
16.00 Tarde Selecta.
17.00 Bailando con La Reina.
19.15 La hora del Rosario.
20.15 Audición Cuileno-Alemana.
22.00 Reportajes.
23.30 Música Selecta hasta las 24.

CB 66 — CHILENA
7.50 Noticiario.
9.15 Aries Westerley Aconcaja.
11.00 Tío Remus.
13.30 Concierto.
17.00 Cajita de Música.
18.00 Bolsa y Noticias.
19.00 La Hormiguita Cantora.
20.30 Conozca el Jazz.
21.45 Comentarios Internac.
22.35 Gran Concierto Nocturno.

CB 70 — SANTIAGO
7.35 Boletín Informativo.
10.30 Recuerdos viejo Victrola.
13.30 Música y Chaz.
14.00 Momento.
14.15 Yo lo conocí.
17.00 Para Ud.
18.00 Club de Baile.
19.00 Discos y Discotilos.
22.00 Anecdotario Musical.
23.30 Confidencias Medianoche.

CB 89 — CORP. DE COMERCIO
7.30 Cantando bajo la Ducha.
10.00 Nosotras las mujeres.
13.35 Gmo. Eduardo Pellú.
16.00 Conversemos.
17.00 King de los Exitos.
18.00 Discorolandia.
20.10 Discos y Suerte.
22.05 Verdad Box Profesional.
22.35 Bailables.
23.00 Concierto Nocturno.

CB 93 — NUEVO MUNDO
7.30 Primer Informativo.
9.30 Melodías Selectas.
12.00 Viva Chile.
14.30 Mosaico Español.
18.30 Aladino y cía.
19.30 Clarín de Gloria.
20.30 Cabalgata Deportiva.
21.30 Radioteatro.
22.00 Entretelones.
22.30 Residencial La Pichanga.

CB 97 — PRAT
8.15 [illegible]
10.00 Ritmo Porteño.
11.30 Aparez con el Almuerzo.
18.00 Tarde de Opera.
17.30 Tío Guillermo.
18.00 Radioteatro Episódico.
21.00 Ritmo de Oh Nacho.
21.30 Dúo Molina-Garrido.
22.00 Clínica del Dr. Chamorro.
23.00 Bailables.

CB 130 — PRES. BALMACEDA
7.00 Filulcesco con Alejandro.
10.30 Pasilla de don Tancredo.
13.30 Sinfonía Chilena.
14.00 Sala de Concierto.
15.30 Rapsodia.
21.00 La Marcha del Deporte.
21.30 Reportajes.
22.30 Radioteatro Histórico.
23.00 Bar Musical.

CB 138 — CRUZ DEL SUR
8.00 Informativo.
9.35 Modas.
13.00 Selectas Populares.
14.00 Comentarios Políticos.
16.00 Melodías de Europa.
19.00 Música de Baile.
21.30 Tribuna Económica.
22.00 Comentarios Internac.
22.30 Magazine.
24.00 Bailable Nocturno.

CB 148 — O'HIGGINS
8.00 Magazine Radial.
9.00 Lo que se Canta y Baila.
13.00 No me escuche por favor.
14.30 Programa Millonario.
17.00 Tango-Club.
17.30 Vida de Carlos Gardel.
18.30 Laureles Olímpicos.
20.30 Album de la Canción.
21.00 Mosaico Español.
21.30 Clarín de La Cisterna.

DESTACAMOS PROGRAMAS DE MUSICA SELECTA
CB 62: 9.00, 12.30, 16.00 y 22.00. CB 78: 11.30, 14.30, 18.30 y 22.30.
CB 86: 10.00, 13.30, 21.00 y 22.05. CB 138: 9.30, 14.15, 17.30 y 23.00.

GRANDES CONCIERTOS PHILIPS
PARQUE GRAN BRETAÑA TODOS LOS DIAS VIERNES Y SABADOS, DE 19 A 21 HORAS
(Nuevo Horario)

6) ALHAJAS, JOYAS

¡NOVIOS! Para argollas, Fábrica Sosito. Nueva York 66. (6) H/O C

RELOJES, joyas, oro, boletos empeño, compro. San Antonio 40. (6) H/O C

14) ARTICULOS p. HOMBRES

FABRICA de calzado, vende directamente al público. Calzado para caballeros y niños "Good Year", empantillado a mano. N.o 27 al 30, $ 2.800; N.o 31 al 34, $ 2.850; N.o 35 al 38, $ 2.950; N.o 39 al 44, $ 3.150. Fábrica: General Gana 922, entre Arturo Prat y Chilo6. (14) 19-5 F.

18) ARRIENDOS OFRECEN

3.000, CADA una, ofrezco dos piezas, derecho cocina. Yrarrázaval 819. (18) 10-5 P.

30) CITACIONES VARIAS

CUERPO DE BOMBEROS DE SANTIAGO. "Constancia y Disciplina".— Cito al Cuerpo al acto de entrega al servicio de las nuevas bombas para la 2a., 3a. y 19a. Compañías, para el domingo 12 del presente, a las 11.30 horas. Uniforme de parada. Punto de reunión, Avda. Bulnes y Alonso Ovalle.— El secretario. (30) 12-5 K.

SEGUNDA COMPAÑIA DE BOMBEROS "Esmeralda".— Citase a la Compañía a sesión extraordinaria para mañana viernes, a las 20 horas. Tabla: programa 21 de Mayo.— El secretario. (30) 10-5 K.

TERCERA COMPAÑIA DE BOMBEROS de Santiago. "Unión, Constancia y Disciplina". Bomb. Claro y Absolo. Citase a la Compañía a ejercicio para el domingo 12 del presente, a las 16 horas. Punto de reunión, Román Díaz y Providencia. Uniforme de parada.— El ayudante. (30) 12-5 K.

SEPTIMA COMPAÑIA DE BOMBEROS de Santiago "Honor y Patria". — De orden del capitán, cito a la Compañía a ejercicio para mañana viernes. Reunión: Plaza Ercilla. Uniforme de trabajo.— El ayudante. (30) 10-5 K.

DECIMA COMPAÑIA DE BOMBEROS "Bomba España".— Por orden del capitán, cito a la Compañía a ejercicio para mañana viernes, a las 22 horas. Uniforme de trabajo. Punto de reunión: Plaza Ercilla.— El ayudante. (30) 10-5 K.

11a. COMPAGNIA.— "POMPA ITALIA".— D'ordine del Sig. capitano, convocasi la Compagnia ad esercizio per martedì 7 e venerdì 10 c. m., alle ore 21.30, in Piazza Ercilla. Tenuta di lavoro.— L'aiutante. (30) 10-5 K.

NOVENA COMPAÑIA DE BOMBEROS "Deber y Abnegación". — Se postergo el ejercicio citado para hoy jueves para mañana viernes a la misma hora y lugar de citación. — El ayudante. (30) 10-5 K.

CUERPO DE BOMBEROS SAN MIGUEL. Primera Compañía.— Por orden del señor capitán, cito a ejercicio para el día viernes 10 de mayo, a las 21.30 horas. Punto de reunión, el Cuartel. Tenida, uniforme de trabajo.— El ayudante. (30) 10-5 K.

CUERPO DE BOMBEROS DE NUÑOA. Tercera Compañía, "Bomba Los Guindos" "Voluntad y Sacrificio". — Citase a ejercicio para el viernes 10, a las 21.45 horas. Punto de reunión, el Cuartel. Uniforme, de trabajo. El ayudante. (30) 10-5 K.

13a. COMPAÑIA DE BOMBEROS "Providencia".— Por orden del señor capitán, cito a la Compañía a ejercicios para los días miércoles 8 y viernes 10 del presente, a las 22 horas. Uniforme de trabajo. Punto de reunión: el Cuartel. — El ayudante. (30) 10-5 K.

PRIMERA COMPAÑIA DE BOMBEROS "Manuel Rodríguez". Quinta Normal.— De orden del capitán, cito a la Compañía a ejercicio para el domingo 12 del presente, a las 9.30 horas. Punto de reunión, el Cuartel. Uniforme de trabajo.— El ayudante (30) 12-5 K.

COLEGIOS INSTRUCCION

ESCUELAS Politécnicas "Díaz-Gasgne", Monjitas 341. Matrícula abierta en modas (corte y confección), moda infantil, cortadoría sastre, contabilidad, taquigrafía, peluquería completa (este curso, alumnas practican con público), etc. Enseñanza práctica, individual, rápida. Diplomas profesionales, internado femenino señoritas provincias, establecimientos serios, de confianza, reconocidos oficialmente Supremo Gobierno. Fundados 1914. Pida prospecto. Unica dirección: Monjitas 341, teléfono 36856, casilla 2724. Sucursales Valparaíso, Iquique, República Argentina. (33) 18-5 P.

ACADEMIA "Fénix", enseñanza rápida, eficiente, completa modas, corte, confección, sistema facilísimo aprender. Prospectos. Santo Domingo 1639. (33) 15-5 P.

33) COLEGIOS, INSTRUCCION

EMPIEZAN cursos comerciales, también recuperación (repasar aritmética, ortografía). Instituto "Alonso Figueroa", Catedral 1257. (33) 11-5 C

MODAS, corte y confección. Cursos rápidos. Profesora especialista. Alumnas confeccionan trajes primer mes. Clases diurnas, nocturnas. Diplomas válidos. Academia Nacional. Corte y Confección. Rosas 1383. (33) H/O c.

ESCRITURA máquina, contabilidad, aritmética, redacción, ortografía, cursos completos comercio, preparación comercial, oficinistas. Señoritas mañanas, tardes, vespertinos, mixtos para empleados. Matrícula diariamente. Instituto Contabilidad, fundado 1922, Santo Domingo 1030. (33) 14-5 P.

36) CONSEJOS UTILES

CONSULTORIO sentimental. Discreción y éxito seguro a sus problemas. Consulte hoy mismo, de 10-12.30 y de 14-20 horas. Esperanza 530. (36) H/O C.

37) CONSTRUCCION.

PUERTAS y ventanas, surtido completo en standard. Hacemos persianas de medida. Fábrica Record, San Diego 743. (37) H/O C.

51) IMPPRENTAS. GRABADOS

REVISTAS, libros, folletos, impresiones en colores, fotograbado. Talleres Gráficos LA NACION, Agustinas 1269, teléfono 81773. (51) H/O C.

55) JUDICIALES Y LEGALES

QUINTO JUZGADO CIVIL MAYOR Cuantía concedió posesión efectiva herencia intestada de Isidoro Gormaz Berra y Clarisa Alvarez Parlán, a Margarita, Fernando y Mercedes Gormaz Alvarez, esta última fallecida y representada por Ernesto, Vitalicio, Herminia, Mercedes, Rodolfo, Feliciano, Domingo, Enrique y Luis Alberto Morales Gormaz, a su vez este último fallecido y representado por Luis Alberto y Elcira Morales Berrios, todos representados por su cesionario, Salvador Zamorano Bolbarán.— Secretario. (55) 10-5 P.

PRIMER JUZGADO CIVIL, RESOLUCIÓN seis mayo presente año, concedió posesión efectiva herencia testada Berta Lascano viuda de Mackenna a Ida, Berta, María Cristina, Fanny, Adriana, Guillermo, Raquel, Fernando y Jorge Mackenna Lascano.— El secretario. (55) 10-5 P.

PRIMER JUZGADO CIVIL. RESOLUCION seis mayo presente año, concedió, con beneficio inventario, posesión efectiva herencia intestada Guillermina Ditzel Schellhas a Arnoldo Walterio Kreft Ditzel. Practicaré inventario solemne 14 mayo presente año, 16 horas, en mi oficina, Bandera 342.— El secretario. (55) 11-5 P.

PRIMER JUZGADO CIVIL. RESOLUCIÓN cuatro mayo presente año, concedió, con beneficio inventario, posesión efectiva herencia intestada María Olaya Tapia Calderón a José Isidoro Tapia Calderón. Practicaré inventario solemne 15 mayo presente año, 16 horas, en mi oficina, Bandera 342.— El secretario. (55) 11-5 P.

SEGUNDA CITACION.— EN AUTOS N.o 40377 (organización de Comunidad Canal Penroz), seguidos ante el Primer Juzgado Letras Chillán, don Silvio Porro pidió principalmente segunda citación y secundariamente, publicación e indicación de diarios, y tribunal proveyó: "Chillán, 24-IV-957. A lo principal y otrosí, como se pide, y se señala la audiencia del 22 de mayo próximo, a las 15 horas. Publíquese en "La Discusión" y en "La Nación".— Silvestre Molina U., subrogando.— H. Gallegos, subrogado".— Lo que notifico a los interesados.— Chillán, 2-V-57.— A. Solis C., secretario ad hoc. (55) 10-5 P.

SEGUNDO JUZGADO CIVIL CONCEDIÓ, con beneficio inventario, Juan Tomás e Irma Bolivia Espinosa Meneses, posesión efectiva herencia intestada, quedada fallecimiento Juan Miguel Espinosa Sepúlveda, sin perjuicio derechos cónyuge sobreviviente, Benita Meneses Fradenas. Practicaré inventario solemne el 16 de mayo, 15 horas.— Secretario.

(55) 10, 11 y 13-5 P.

ANTE QUINTO JUZGADO CIVIL Mayor Cuantía presentose Luis Alberto Urrutia Hernández y Averdo Bustos Aburto, solicitando acuerdo ley 6382, inscripción predio ubicado comuna Las Condes, siguientes deslindes: norte, 164 metros, con Roberto Bahamondes, canal por medio; sur, 164 metros, camino Apoquindo; oriente, 78 metros, con Roberto Woch, y poniente, 78 metros, con Andrés Seguel. Juzgado proveyó, hágase publicaciones legales, fijándose diario "La nación".— Secretario. (55) 10-5 P.

TALLER DE FOTOGRABADO

SE EJECUTAN TRABAJOS DE CLISES Y TRICOMIAS. GRAN VARIEDAD DE TRAMAS.

DIARIO "LA NACION"
AGUSTINAS 1269 — FONO 88607

TARZAN — 4871 SORPRENDIDOS Por Edgard Rice Burroughs

DICK TRACY Por Chester Gould

55) JUDICIALES Y LEGALES

SEGUNDO JUZGADO CIVIL CONCEDIÓ, con beneficio de inventario, a doña Carol Siele y Robert James Powditch Pila, posesión efectiva herencia quedada fallecimiento doña Elinor Pila Ford, sin perjuicio derechos cónyuge, don Bernardo Hirst Powditch Vinc. Inventario solemne practicará receptor don René Tuxs el catorce actual, quince horas.— Secretaria. (55) 11-5 P.

ANTE SEGUNDO JUZGADO CIVIL Mayor Cuantía, Santiago, presentose don Alberto Elizaetche Barriocanal, dentista, Avenida Santa María 6316, solicitando despáchese mandamiento ejecución y embargo contra don Nicolás Popa Karitas, chofer, calle Santa Rosa 2669, por la suma de $ 93.600, a que asciende actualmente saldo precio propiedad raíz que le vendió 16 junio 1955, ante Notario Jorge Matta Castellón, en Población 18 Septiembre esta ciudad; en primer otrosí, designa depositario; en segundo, señala bienes para embargo; en tercero, acompaña documentos acreditativos su que fundación, y en cuarto, solicita elevado y confiere poder. Designado que fue este Juzgado para conocer causa, proveyó: Santiago, septiembre diecisiete de mil novecientos cincuenta y seis. A lo principal, despáchese; al primero, segundo y cuarto otrosíes, téngase presente, y al tercero, como se pide. Papel de $ 17, N.o 12964. Cuantía, $ 93.600. Elía Osorio. Fuenzo, sub. No habiendo sido habido ejecutado, demandante pidió notificación demanda y requerimiento pago del deudor por medio avisos extractados. Habiéndose efectuado búsquedas demandado, y devuelto oficios de autoridades sin obtener resultados positivos Juzgado proveyó. Santiago, abril diecisiete de mil novecientos cincuenta y siete. Como se pide y publíquese en extracto por tres veces en un diario "La Nación", el Clarín, sin perjuicio del correspondiente en el Diario Oficial. Vallejo. Elía Osorio. Por consiguiente, notifico demanda ejecutiva y requiero de pago por la suma de $ 93.600, más intereses y costas, al ejecutado don Nicolás Popa Kiritza y hágole saber que tiene nombe días para oponer excepciones.— Secretaria. (55) 10, 11 y 13-5 P.

QUIEBRA BERNARDO ZUÑIGA OYARCE.— Por resolución de 26 de marzo de 1957, del Quinto Juzgado Civil de Mayor Cuantía de Santiago, fue declarado en quiebra don Bernardo Zúñiga Oyarce, comerciante, domiciliado en Bío-Bío N.o 564, de esta ciudad. Las personas que tengan bienes o pueden pertenecientes al fallido, deben entregarlos dentro de tercero día, al Síndico de Santiago, bajo pena de ser tenidos por encubridores o cómplices de la quiebra. Adviértese al público que no debe hacer pagos ni entregas de mercaderías al fallido, so pena de nulidad de los mismos. Los acreedores residentes en Chile deben verificar sus créditos y preferencias dentro de treinta días, bajo apercibimiento legal. Las notificaciones por avisos se harán en "La Nación".— El secretario. (55) 10-5 C.

QUINTO JUZGADO CIVIL MAYOR Cuantía. Citase audiencia 10 actual, 15 horas, parientes adoptada Silvia Angelica Frías Muñoz y adoptante Ema Inés Pobleie Morán, fin deliberar adopción. Secretario. (55) 10-5 P.

PRIMER JUZGADO CIVIL. RESOLUCIÓN seis mayo presente año, concedió posesión efectiva herencia testada Clotilde Ruiz Salgado a Dionisio Fernández Espinosa; Olga y Elena Fernández Ruiz, sin perjuicio derechos del primero como cónyuge sobreviviente.— El secretario. (55) 10-5 P.

PRIMER JUZGADO CIVIL. RESOLUCIÓN cuatro mayo presente año, concedió, con beneficio inventario, posesión efectiva herencia intestada Eugenio Ríos a Olga, Gustavo, Carmen Odet, Silvia y Orfelina Ríos Oyarzún. Practicaré inventario solemne 14 mayo presente año, 16 horas, en mi oficina, Bandera 342. — El secretario. (55) 11-5 P.

SENTENCIA QUINTO JUZGADO CIVIL del este departamento, causa "Fisco con Braunfeld Bernardo", fijó en $ 2.381.007, justiprecio inmueble expropiado calle Menaia de los Nidos 1191, Depto. K, esta ciudad. Notifíco terceros interesados, fin hagan valer derechos dentro plazo legal.— Secretario. (55) 14-5 P.

QUINTO JUZGADO CIVIL MAYOR Cuantía concedió posesión efectiva herencia intestada de Arturo Carvajal Díaz a Arturo Gustavo Carvajal Díaz, sin perjuicio derechos cónyuge Inés Díaz Díaz. Tramítase conforme arts. 40-44, ley 8437.— Secretaria (55) 11-5 P.

55) JUDICIALES Y LEGALES

SEGUNDO JUZGADO CIVIL CONCEDIÓ, con beneficio de inventario, a doña Carol Siele y Robert James Powditch Pila, posesión efectiva herencia quedada fallecimiento doña Elinor Pila Ford, sin perjuicio derechos cónyuge, don Bernardo Hirst Powditch Vinc. Inventario solemne practicará receptor don René Tuxs el catorce actual, quince horas.— Secretaria. (55) 11-5 P.

ANTE SEGUNDO JUZGADO CIVIL Mayor Cuantía, Santiago, presentose don Alberto Elizaetche Barriocanal, dentista, Avenida Santa María 6316, solicitando despáchese mandamiento ejecución y embargo contra don Nicolás Popa Karitas, chofer, calle Santa Rosa 2669, por la suma de $ 93.600, a que asciende actualmente saldo precio propiedad raíz que le vendió 16 junio 1955, ante Notario Jorge Matta Castellón, en Población 18 Septiembre esta ciudad; en primer otrosí, designa depositario; en segundo, señala bienes para embargo; en tercero, acompaña documentos acreditativos su que fundación, y en cuarto, solicita elevado y confiere poder. Designado que fue este Juzgado para conocer causa, proveyó: Santiago, septiembre diecisiete de mil novecientos cincuenta y seis. A lo principal, despáchese; al primero, segundo y cuarto otrosíes, téngase presente, y al tercero, como se pide. Papel de $ 17, N.o 12964. Cuantía, $ 93.600. Elía Osorio. Fuenzo, sub. No habiendo sido habido ejecutado, demandante pidió notificación demanda y requerimiento pago del deudor por medio avisos extractados. Habiéndose efectuado búsquedas demandado, y devuelto oficios de autoridades sin obtener resultados positivos Juzgado proveyó. Santiago, abril diecisiete de mil novecientos cincuenta y siete. Como se pide y publíquese en extracto por tres veces en un diario "La Nación", el Clarín, sin perjuicio del correspondiente en el Diario Oficial. Vallejo. Elía Osorio. Por consiguiente, notifico demanda ejecutiva y requiero de pago por la suma de $ 93.600, más intereses y costas, al ejecutado don Nicolás Popa Kiritza y hágole saber que tiene nombe días para oponer excepciones.— Secretaria. (55) 10, 11 y 13-5 P.

QUIEBRA BERNARDO ZUÑIGA OYARCE.— Por resolución de 26 de marzo de 1957, del Quinto Juzgado Civil de Mayor Cuantía de Santiago, fue declarado en quiebra don Bernardo Zúñiga Oyarce, comerciante, domiciliado en Bío-Bío N.o 564, de esta ciudad. Las personas que tengan bienes o pueden pertenecientes al fallido, deben entregarlos dentro de tercero día, al Síndico de Santiago, bajo pena de ser tenidos por encubridores o cómplices de la quiebra. Adviértese al público que no debe hacer pagos ni entregas de mercaderías al fallido, so pena de nulidad de los mismos. Los acreedores residentes en Chile deben verificar sus créditos y preferencias dentro de treinta días, bajo apercibimiento legal. Las notificaciones por avisos se harán en "La Nación".— El secretario. (55) 10-5 C.

QUINTO JUZGADO CIVIL MAYOR Cuantía concedió posesión efectiva herencia intestada de Lastenia Guzmán Soto a Adriana Núñez Guzmán.— Secretario. (55) 10, 11 y 13-5 P.

QUINTO JUZGADO CIVIL MAYOR Cuantía concedió posesión efectiva herencia de Alberto Román Mellafe, a heredera testamentaria Olga Williams Larenas.— Secretario. (55) 10, 11 y 13-5 P.

RESOLUCION PRIMER JUZGADO CIVIL concedió posesión efectiva herencia intestada de Luis Macuer Pérez, a hijos: Raúl, Eduardo, Jorge y Raquel Macuer Castelar. (55) 10, 11 y 13-5 P.

QUIEBRA MIGUEL POBLETE BENAVIDES. Segundo Juzgado Civil. Por resolución de dos de mayo de 1957, téngase por rendida cuenta general administración, la que será aprobada si no fuere objetada dentro de quince días.— El secretario. (55) 10, 11 y 13-5 C.

QUINTO JUZGADO CIVIL MAYOR Cuantía amplió auto posesión efectiva herencia de Adriana Pérez Tete, concediéndola también a Raúl e Irma Mora Pérez, sobrinos legítimos causante.— Secretario. (55) 10-5 P.

63) MAQUINAS OFICINA

COMPOSTURAS máquinas escribir, sumadoras, calculadoras. Talleres "Continentales", Bandera 317, teléfono 85479 (63) 30-5 P.

AGENDA

SANTOS DE HOY — ANTONIO
SANTOS DE MAÑANA — FLORENCIO

El TIEMPO

(Redactado a las 20 horas del día 9 de mayo de 1957)

Las condiciones atmosféricas continuaron favorables, con nublados locales y parciales, desde Arica hasta Bío-Bío. Mas al sur siguió con lluvias y vientos del norte, por efectos de un desplazamiento frontal. En la Antártida, el tiempo se mantuvo variable, con nevadas locales.

APRECIACION GENERAL

Mal tiempo, con lluvias y vientos del norte, seguirá registrándose en las zonas sur y austral, esperándose temporales para la región de los canales. En las demás zonas del país, especialmente en el centro, seguirá aumentando la nubosidad, mientras que en la región norte se mantendrá bueno, con nublados y nieblas matinales.

ARICA A COQUIMBO: Bueno. Nublados y nieblas matinales. Vientos del oeste y suroeste.

ACONCAGUA A MAULE: Bueno. Aumento de la nubosidad. Vientos del suroeste.

CORDILLERA CENTRAL: Bueno. Aumento de la nubosidad.

SUBLE A CHILOE: Mal tiempo. Lluvias y vientos del norte.

GUAFO Al EVANGELISTAS: Mal tiempo. Lluvias y vientos fuertes del norte. Temporales.

PUNTA ARENAS: Mal tiempo.

TERRITORIO ANTARTICO: Nevadas.

Guia de URGENCIA

ASISTENCIA PUBLICA — Central, San Francisco 85, fono 68191; Posta N.o 2 (Manila-Chiloé), 50061; Posta N.o 3 (Compañía-Charaboso), 81611; Posta N.o 4 (Irarrázaval - Villaseca), 43508; Posta Providencia (Manuel Montt 583), 45671; Posta San Miguel (Gran Avenida 3201), 31434; Posta La Cisterna (Esperanto 6115), fono 24. La Cisterna.

CARABINEROS. — Prefectura General, 60131; Radiopatrullas, 62261.

BOMBEROS.— Santiago, 61131; La Cisterna, 166; Ñuñoa, 46207; Quinta Normal, 99114; San Miguel, 82609.

INFORMACIONES DE SANTIAGO

Temperatura del aire (día 8).— Máxima: 22.5 grados C. a las 14 horas 30 minutos.— Mínima: 5.6 grados C. a las 8 horas 40 minutos.

SOL (día 10).— Salida a las 7 horas 23 minutos.— Puesta a las 17 horas 55 minutos.

LUNA (día 10).— Salida a las 18 horas 42 minutos.— Puesta a las 4 horas 51 minutos del día 11.

FASE: Luna llena el día 13.

TIEMPO PARA SANTIAGO

Bueno. Aumento de la nubosidad.

Turno de FARMACIAS

De ... a 11 de mayo

El Carmen, Puntiagudo 5271; Selva, Sevilla 1701; Renca, Avenida Balmaceda 334; Atlántida, Independencia 121; San Cristóbal, Recoleta 897; Foster, San Pablo 2856; Mundial, Moneda 2703; Sanna, Napocho 4123; Simón Bolívar, San Pablo 4743; Blanqueado, San Pablo 5135; Start, Bernardo O'Higgins 2682; Galeano, Salvador Sanfuentes 2632; Lehuedé, Blanco Encalada 2131; Iglesias, Bernardo O'Higgins 1707; La Caridad, 21 de Mayo 694; Cóndor, San Diego 401; París, San Diego 2685; Septiembre, V. Subercaseaux 9; San Miguel, Portugal 1980; Asturias, Gran Avenida 4364; San Miguel, San Miguel 701; Cruz del Sur, Cruz del Sur 30; Farr, Yrarrázaval 3133; Sur, Suárez Mujica 873; Tobalaba, Tobalaba 1191.

NOTA.— El artículo 61 del Reglamento de Farmacias establece que el turno nocturno es sólo para el despacho de recetas y el expendio de medicamentos de urgencia, y será atendido después de las 21 horas por la rejilla correspondiente.

55) JUDICIALES Y LEGALES

JUZGADO CIVIL SAN MIGUEL concedió 8 mayo 1957, posesión efectiva herencia intestada María Sánchez Figueroa viuda de Córdova su hijo legítimo, Mario Córdova Sánchez.— Secretario. (55) 11-5 P.

SINDICATO DE CONSTRUCTORES Y Contratistas. Ante el inspector del Trabajo señor Max Donoso Astorquiza, de la Sección Organizaciones Sociales, se constituyó la nueva mesa directiva de este Sindicato, quedando integrada por los siguientes socios: presidente, Pedro Muñoz Méndez; secretario, Ernesto Marchant Urrutia; tesorero, José Fedelly Ureta; director, Rodolfo Bosa Alcaino. Se deja constancia que estas designaciones fueron de conocimiento de la asamblea. (55) 12-5 P.

QUINTO JUZGADO CIVIL MAYOR Cuantía concedió posesión efectiva herencia intestada de Lastenia Guzmán Soto a Adriana Núñez Guzmán.— Secretario. (55) 10, 11 y 13-5 P.

QUINTO JUZGADO CIVIL MAYOR Cuantía concedió posesión efectiva herencia de Alberto Román Mellafe, a heredera testamentaria Olga Williams Larenas.— Secretario. (55) 10, 11 y 13-5 P.

RESOLUCION PRIMER JUZGADO CIVIL concedió posesión efectiva herencia intestada de Luis Macuer Pérez, a hijos: Raúl, Eduardo, Jorge y Raquel Macuer Castelar. (55) 10, 11 y 13-5 P.

QUIEBRA MIGUEL POBLETE BENAVIDES. Segundo Juzgado Civil. Por resolución de dos de mayo de 1957, téngase por rendida cuenta general administración, la que será aprobada si no fuere objetada dentro de quince días.— El secretario. (55) 10, 11 y 13-5 C.

QUINTO JUZGADO CIVIL MAYOR Cuantía amplió auto posesión efectiva herencia de Adriana Pérez Tete, concediéndola también a Raúl e Irma Mora Pérez, sobrinos legítimos causante.— Secretario. (55) 10-5 P.

71) MUEBLES p. EL HOGAR

NORMANDO, chippendale, bombé, pino, comedores, dormitorios, 12 meses plazo, directamente del deposito. Fábrica Muebles City, Arturo Prat 189. (71) 11-5 P.

78) OCUPACIONES BUSCAN

FLOREAL Flores, casado, sin hijos, se ofrece como cuidador de sitio o edificios, es gásfiter. Dirigirse a Simón Bolívar 6400. Tiene recomendaciones. (78) 13-5 K.

79) OCUPACIONES OFRECEN

HOJALATEROS, gásfiteres, para trabajos todo el año, se necesitan. Dirigirse con certificados y recomendaciones a Jager & Cía., Valdivia, casilla 287. (79) 10-5 C.

COSTURERAS competentes, abrigos, modas infantiles, trabajo permanente, Avda. Condell 1536. (79) 12-5 P.

89) PROPIEDADES VENDEN

500.000 CONTADO, 700.000 facilidad, Maipo 242. Dueño, Montecarlo 39. (89) 12-5 K

$ 8.600.000 VENDO chalet esquina, aislado, construcción sólida, cuatro dormitorios, baño, living, comedor, dependencia empleada, garage, jardín. Ercilla 2952, a dos cuadras Irarrázaval, entrando por Suecia. (89) 10-5 P.

94 — REMATES.

REMATE JUDICIAL. — OSVALDO Aguirre U., martillero, rematará 3 mayo, 10.30 horas, Catedral 1275, amoblado hall y lámpara pie, embargada juicio Bruck con Melo, seguido ante Segundo Juzgado Menor Cuantía. (94) 30-5 C

REMATE MENAJE DE CASA, AMUNÁTEGUI 463, miércoles 9, a las 15.30 horas. Amoblados, living, comedor, dormitorio, cocinas, varios, bicicleta, muebles cacha, etc., por orden María Sanfuentes Rebolledo; Aquiles Mancilla, Fco. Tokos, Oscar Correa, Aquiles Rivera, Esteban Kreutzer; Jorge González, Ruperto Ramírez, Eduardo Casas. A la vista. Carlos Schmidt R., Carlos Schmidt V., martilleros públicos. (94) 9-5 P.

94) REMATES

REMATE, TERCER JUZGADO CIVIL Mayor Cuantía, 27 mayo 1957, 15 horas, Fundo "San Pedro", ubicado comuna Santa Bárbara, departamento Laja. Mínimum $ 10.000.000, precio contado, $ 6.000.000, saldo un año plazo. Boleta garantía 10 o/o mínimum. Demás bases, Juicio "Banco del Estado con Richard Rafael".— Secretario. (94) 11-5 P.

REMATE JUDICIAL. OSVALDO AGUIRRE U., martillero, rematará, 15 mayo, 10.30 horas, Catedral 1275, radio Philips, embargada juicio Sociedad D'Meza Cía. Ltda., seguido ante Séptimo Juzgado Menor Cuantía. (94) 11-5 C.

REMATE JUDICIAL. OSVALDO AGUIRRE U., martillero, rematará 15 mayo, 10.30 horas, Catedral 1275, ropero, cómoda, veladores, catres bronce embargados juicio Llanesa con Gajardo, seguido ante Séptimo Juzgado Menor Cuantía. (94) 11-5 C.

REMATE JUDICIAL. OSVALDO AGUIRRE U., martillero, rematará 15 mayo, 10.30 horas, Catedral 1275, radio Odeón, embargada juicio Portugués con Ortiz, seguido ante Séptimo Juzgado Menor Cuantía. (94) 11-5 C.

REMATE JUDICIAL. OSVALDO AGUIRRE U., martillero, rematará 15 mayo, 10.30 horas, Catedral 1275, cocina gas Mademsa, estante y sillas, embargados juicio Corvalán con Contreras, seguido ante Segundo Juzgado Menor Cuantía. (94) 11-5 C.

REMATE CASIMIRES.— ORDEN SEÑOR José Jerratt, San Diego 205.— Días 6, 7, 8, 9, 10, 11, 12, 13 y 14 del presente, de 11 mañana y 4 tarde adelante. Gran surtido cortes casimires. A la vista.— Manuel Montero, martillero público. (94) 14-5 P.

95) RESIDENCIALES

PIEZAS, pensión, Recibo pasajeros Huérfanos 1393. (95) 28-5 P

97) SASTRERIA

SASTRERIA Salazar, caballeros, niños, extenso surtido, corte elegante. Precios incompetibles. Avenida Bernardo O'Higgins 2783, esquina Libertad. (97) H/O C.

CASIMIRES desde $ 1.150 el metro. Depósito directo de fábricas. Casa Salazar, Avenida Bernardo O'Higgins 2783, esquina Libertad. (97) H/O C.

GUIA PROFESIONAL

ABOGADOS

SANCHEZ DEL POZO
Especialmente asuntos y juicios matrimoniales, posesiones efectivas, particiones. Moneda 1137, oficina 78, fono 90813. 10-12.30 y 17.30-19 horas. (GP) H/O P.

MANUEL CARTES
Nulidades matrimonio, Divorcios Particiones. Huérfanos 1294. 64550 (GP) H/O C.

MESA Y GUERRERO
Abogados. Nulidades matrimonio, exclusivamente. Estado 182, oficina 811. 11-13, 18-20 horas. (GP) H/O C.

ELIAS NEGHME RODRIGUEZ
Juicios del trabajo. Ahumada 101. Oficina 218. Fono 88367. (GP) H/O C.

ROBERTO SANHUEZA
Nulidades matrimonio. Divorcios particiones. Bandera 403. (GP) H/O C.

LAURA MULLER
Toda clase de juicios. Cuenta abogados competentes. Moneda 1137, oficina 66, fono 89917. (GP) H/O C.

ADRIAN MOLINA
Abogado
Huérfanos 1294 — Oficina 42. (GP) H/O. 30-5 C.

CONTADORES

LIDIA GONZALEZ G.
Contador autorizado. Bandera 883, oficina 213, teléfono 86407. (GP) 14-5 P.

DENTISTAS

Dr. MUÑOZ MUJICA
Cirujano dentista. Prótesis, puentes. Ahumada 312. Oficina 717. Teléfono 67815. (GP) H/O C.

CLINICA DENTAL "CENTRAL"
Prótesis inmediata. Trabajos urgentes. Pida consulta a toda hora. Compañía 1068, oficina 1103 teléfono 85702. (GP) H/O C.

MATRONAS

SEÑORA PHERINY
Lord Cochrane 95. (GP) H/O C.

TERESA SANTANDER
Salvador Sanfuentes 2141. Fono 65858. (GP) 31-7 P.

MEDICOS

DOCTORA NAVARRETE
Partos y ginecología. Consultas de 16 a 19 horas. Vicuña Mackenna 215. Teléfono 63912. (GP) H/O C.

Dr. GUTIERREZ
Vías urinarias, venéreas. Presidente Ríos 33, oficina 22. Alameda entre San Francisco y Santa Rosa 15-17 horas. Teléfono 397981. (GP) 8-7 P.

DOCTOR ENNIO STACCHETTI
Titulado en Europa. — Señoras, partos. Consulta: 18 a 19.30. Serrano 39, fono 89131. (GP) 23-5 P.

MEDICOS

Dra. LUISA PACHECO PIZARRO
Médico cirujano. Señoras y niños. Consultas de 15 a 18 horas. Natanieli 475. Fono 86762. (GP) H/O K.

Dr. GASTON RAMIREZ
Piel. Manuel Rodríguez 56. Fono 68823. (GP) H/O C.

DOCTOR GALLEGUILLOS
Rayos X, aparato digestivo, hígado, corazón, pulmón. Consultas, 17-18 horas. Alameda 1116, departamento 730. Teléfono 74751. Fuera de hora, 80691. (GP) H/O C.

CLINICA BERMAN
Victoria 1094, esquina San Diego Teléfono 53608. MEDICINA, cirugía, ginecología, piel, venéreas, ojos, oídos, nariz, garganta. Rayos X, ultratermia, ultravioleta, nebulizaciones, dentistas. (GP) H/O C.

Dr. GORGEWSKY
Rayos X. Estómago, hígado, bronconeumonares, diabetes. Compañía 2211 (86859). 14 a 17 horas. (GP) 10-6 P

THOMPSON SCHWARZENBERG
Metabolismo, impotencia, obesidad, glándulas. Merced 486-A Huérfanos 2084.

ABDELKARIM DAVIS
Señoras: ginecología, obstetricia, partos. Consulta: 18 a 19.30. Serrano 39, fono 89131. (GP) 23-5 P.

MEDICOS

GONDOS
Huesos, articulaciones, fracturas, reuma. Defectos caderas, pies. Phillips 16, 32251. (GP) H/O C.

CAHUAS
Alergias, asma, rinitis, urticaria, eczema, reumatismo. Carmen 765. 16-18 horas. (GP) 28-5 P.

Medicina general
Gamero 2199. 5-8 P. M. (GP) 17-5 P

PRACTICANTES

LUIS ALDUNATE
Curaciones, inyecciones, especialista vías urinarias, previa indicación médica. Teatinos 348. Fono 60828. Cerca Hotel Carrera.

ESCOBAR
Tratamientos
Huérfanos 757 —38083 (GP) 24-5 P.

LABORATORIOS DENTALES

"RAPIDO"
Soldaduras dentales, terminamos una hora (incluso sábado). Pasaje A. Edwards 20, oficina 111, entrepiso. Entrada por Huérfanos 1011. Teléfono 62218. (GP) H/O C.

Comerciales

ACTIVIDADES BURSATILES

(Información proporcionada por TANNER Y CIA.— Bandera 52 — Oficina 406 — Santiago

El total de acciones transadas en la Bolsa de Comercio durante la rueda de ayer fue de 902.448 acciones. Los bonos sumaron $ 4.704.600 nominales, y el oro, $ 131.600.

SOCIEDADES QUE CIERRAN SUS REGISTROS PROXIMAMENTE

LUCCHETTI (Vicuña Mackenna 2660), mayo 15	$ 3.— Neto
FIAP (Banco Español), mayo 22	2.05 —
TIERRA DEL FUEGO (Banco Edwards), mayo 24	32.— —
PAÑOS DE TOME (Banco Chile), mayo 24	2.05 —

CIERRE DE AYER

ORO FISICO: 14.400 v

BONOS
D. Interna, 7-1 84 c
Garantía, 7-1 84 c
Paviment. 7-1 84 c
Mun. Stgo., 6-1 83 n
Chile 6 3/4, 54 c
Hip. Chile, 6-1 48 t
Hip. Chile, 10-6 75 c
Bco Est., 10-6 75 t
Debentures libras, 880 c
Deb. m/cte. 80 t
Deb. Tarapacá, 356 t
Tarapaca ChiA, 385 t
Tarapaca ChiN, 385 c

BANCAR

"LAS MANOS DE EURIDICE" REPONE MAÑANA GUITART EN EL T. SATCH

Hoy tarde por última vez drama de Coloane

La Compañía de Enrique Guitart estará por última vez, en función de tarde, el drama del Francisco Coloane "La Pasión del Fuego se apaga", obra que ha sido acogida con entusiasmo por el público.

Esta noche la compañía hará su última presentación.

Mañana, sábado en la tarde y a la misma insistente del público la Empresa del SATCH, repondrá la notable creación de Enrique Guitart, "Las manos de Euridice", iniciando una semana de representación de esta notable obra como despedida y homenaje a Enrique Guitart. "Las manos de Euridice" se repondrá mañana, el domingo y toda la semana venidera en funciones de tarde y noche.

GUIA DEL ESPECTADOR

TEATROS

ANTONIO VARAS. — V.: El sombrero de paja de Italia.

CAMILO HENRIQUEZ. — V.: T. Bonaparte: Un hombre de Dios.

CAPOLICAN. — R.: Veinte mil leguas de viaje submarino, El vaquero de los castores, La isla de las [illegible].

CASINO. — Cía de Revistas Picaresco.

IMPERIAL. — Compañía de Revistas de Hollie.

LA COMEDIA. — Teatro Arlequín. La Tierra".

MONUMENTAL. — Compañía de Américo Gil en La razón final.

MONTERA. — Cía. de Revistas Bim Bam Bum.

PETIT REX. — Compañía de Alejandro Flores. V. y N.: Matrimonio de amor sin amor.

SATCH. — N.: Enriquet Guitart en la comedia chilena La Tierra del fuego se apaga.

CINES

ALAMEDA. — R.: El tirano de la frontera, Agregados.

ALCAZAR. — V. y N.: Madame Butterfly.

ALMAGRO. — R.: La mujer del río, Cadáveres atómicos y Agregados.

AUDITORIUM. — R.: La solterona romántica, Agregados.

AMERICA. — R.: Celda 2455, pabellón de la muerte, Medias de seda, Hienas humanas.

ANDES. — M., V. y N.: El conquistador de Mongolia, El esquimal de Alaska.

APOLO. — R.: Sin novedad, Tormenta en la montaña, Dos soldados y una chica.

ASTOR. — M., V. y N.: Nunca fui Santa y Agregados.

AVENIDA MATTA. — R.: Dos verdades, Mambo, La calle sin ley.

BALMACEDA. — R.: Rebelde sin causa, El mundo de los animales.

BAQUEDANO. — R.: La historia del Rock and Roll, Invasión de disco voladores.

BANDERA. — M., V. y N.: Maridos engañados.

BLANCO ENCALADA. — R.: La mujer de dos caras, Al principio fue pecado, Hienas humanas.

BRASIL. — R.: Camino de perdición, Sucedió en Hollywood, y Quiero ser mala.

CAPITOL. — R.: La bella Otero, El arrabal, La mujer de dos caras.

CARRERA. — R.: Torrente de oro, Abajo el telón.

CENTRAL. — 15, 18.30 y 21.45 horas: Trapecio.

CERVANTES. — 15, 18, 20.15 y 22.30 horas: Sinceramente tuyo.

CINELANDIA. — R.: Por cuatro días locos, Agregados.

CITY. — R.: Regreso a la eternidad, Agregados.

COLON. — R.: Amor en cuatro tiempos, La ilegítima, Locura pasional, Noticiarios.

CONTINENTAL. — M., V. y N.: Música, mujeres y amor, Noticiarios.

CLUB DE SEÑORAS. — R.: Sólo para ti, Beau Geste.

CHILE. — R.: El bello durmiente, Besos prohibidos, Al principio fue pecado.

DANTE. — R.: Lástima que sea una canalla, Noticiarios.

EGASA. — V. y N.: Horas desesperadas.

EL GOLF. — M., V. y N.: La ciudad del vicio.

ESMERALDA. — R.: Para siempre amor mío, La mujer X, Agregados.

FLORIDA. — 11, 13, 15.30, 19 y 22 horas: Imperio de la espada.

GRAN AVENIDA. — R.: La mujer del río, Cadáveres atómicos.

HOLLYWOOD. — R.: Festival de Tom y Jerry, Agregados.

IRIS. — R.: El milamores, Carga humana, Yo, el jurado.

IDEAL CINEMA. — R.: Veinte mil leguas de viaje submarino, Ruta a Santa Fe, Agregados.

ITALIA. — R.: La costilla de Adán, Un mal paso, El camarada X.

LA PALMILLA. — V. y N.: Festival pobladores Palmilla: El gendarme desconocido y Variedades.

LAUTARO. — R.: Fuego verde, La muerte va de viaje.

LAS LILAS. — V. y N.: La reina virgen, Noticiarios.

LIRA. — R.: Traicionera, La loca de la casa, El monstruo del terror, Noticiarios.

LIBERTAD. — R.: Rebelde sin causa, Rock and Roll.

LO CASTILLO. — V. y N.: Los sobrevivientes.

LUX. — R.: Lástima que sea una canalla, Noticiarios.

MAIPO. — R.: Tres melodías de amor, Que seas feliz, Agregados.

MARCONI. — R.: Volcán de pasiones, Los amores de Carolina, Casado y con dos suegras.

METRO. — M., V. y N.: La casa de té de la luna de agosto y Noticiarios.

MIAMI. — R.: El hombre indestructible y Noticiarios.

MINERVA. — R.: Semilla de maldad, Agregados.

MIRAFLORES. — R.: Proa al sol, Lucha sin cuartel.

MISTRAL. — R.: Un tranvía llamado deseo, El fantasma de la rue Morgue.

MONUMENTAL. — R.: Celda 2455, pabellón de la muerte, La calle sin ley, Pobre huerfanita.

MODERNO. — R.: El príncipe negro, Mi novia tiene un millón, Noticiarios.

NACIONAL. — R.: La calle sin ley, La retaguardia, Celda 2455, pabellón de la muerte.

NORMANDIE. — R.: Salario del miedo, Locura de París.

NOVEDADES. — R.: El amor nació en París, Sinfonía pastoral, Reportaje sensacional.

O'HIGGINS. — R.: Rebelde sin causa, El mundo de los animales y Agregados.

ORIENTE. — M., V. y N.: Tema para un sueño.

PACIFICO. — M., V. y N.: La luz de enfrente, Noticiarios.

PRAT. — R.: Celda 2455, pabellón de la muerte, La calle sin ley, La retaguardia.

PLAZA. — M., V., S. y N.: La luz de enfrente, Noticiarios.

PEDRO DE VALDIVIA. — V. y N.: Rebelde sin causa.

PRINCIPAL. — R.: Festival de corros.

PORTUGAL. — V. y N.: Revista Musical Little Show, Bienvenida a Los Caribes. Cine exhibe: Venga a bailar el Rock.

REAL. — M., V. y N.: Safari y Noticiarios.

RECOLETA. — R.: Quiero que me quieran, Tensión, Rencor.

REGINA. — M., V. y N.: Obsesión.

REPUBLICA. — R.: El asesino, Los cuatro desconocidos, Una gallega baila mambo.

REX. — M., V. y N.: El Rey vagabundo y Noticiarios.

RIALTO. — R.: El rey en París, Yo reto a la muerte, El cerco de fuego.

RITZ. — R.: Wichita.

ROXY. — R.: Tragedia submarina.

RIVIERA. — R.: La gitana, Agregados.

ROMA. — R.: Torrente de oro y Abajo el telón.

SAN ANTONIO. — R.: La capa escarlata, Agregados.

SANTA LUCIA. — M., V., S. y N.: Trapecio.

SANTIAGO. — M., V., S. y N.: Camino de Guanajuato, Noticiarios.

SAN MIGUEL. — R.: La costilla de Adán, Camarada X, Un mal paso.

SAN MARTIN. — R.: El inocente, Noticiarios.

SAO PAULO. — R.: Casino de placer, Noticiarios.

SEPTIEMBRE. — R.: Tres melodías de amor, Que seas feliz.

SELECTA. — R.: La fierecilla domada, Aventura imprevista, Secreto fatal.

SUR. — R.: Rapsodia y Agregados.

TOESCA. — R.: La vida de un médico, Agregados.

VALENCIA. — R.: Quiero que me quieran, Tensión, Rencor.

VERDI. — R.: La mujer del río, Cadáveres atómicos.

VICTORIA. — M., V. y N.: Marcelino, pan y vino.

VIENA. — R.: El traidor, Sierra Nevada, Aguiluchos del porvenir, y Maldición del oro.

WINDSOR. — M., V. y N.: El niño y el toro, Agregados.

YORK. — R.: El hombre del traje gris y Agregados.

CINES COMUNALES

MUNICIPAL (de San Bernardo). — R.: Cuide a su marido, Maclovia, Lluvia roja.

NACIONAL (de Puente Alto). — R.: El ídolo, Sólo para ti, El hijo del cara pálida.

MUNICIPAL (de Peñaflor). — Descanso del personal.

PLAZA (de Puente Alto). — M., V. y N.: La retaguardia, Noticiarios.

DEBUTA ESTA NOCHE

Después de haber ensayado casi las 24 horas del día con su orquesta de tangos sinfónicos, debutará esta noche en el Tap Room, el autor y músico Mariano Mores, integrando creaciones "Adiós, pampa mía", "El patio de la morocha", "Taquito militar" y "Una lágrima tuya". Para la velada de esta noche han sido invitados de honor Alba Rolla, cantante de prestigio y el compositor Alberto Martínez, que anoche llegó al país.

Se nos informó que el domingo de 19 a 21 hrs. se iniciarán los aperitivos juveniles en el Tap. En esa oportunidad, habrá 2 orquestas y concurrirá como invitado de honor Mariano Mores.

CINE

"EL HOMBRE indestructible", producción cinematográfica de Allied Artists con Lon Chaney, se exhibe en el rotativo Miami.

"EL CAMPEONATO mundial de fútbol", se anuncia en los programas de fecha próxima en el cine Tivoli (ex Principal).

"MARIDOS engañados", graciosa película francesa, con Fernandel como protagonista, se exhibe desde hoy en el Bandera.

"SAFARI", producción del sello Columbia, veremos hoy en la pantalla del cine Real.

"MUSICA, mujeres y amor", película del cine azteca se ofrece hoy en el cerán del Continental. Protagonizan este film, Miroslava, Ramón Armengol, y los humoristas Dick y Blondi.

"TRAGEDIA submarina", producción de suspenso de Allied Artist, nos ofrece hoy el rotativo Roxi.

"EL NIÑO y el toro", la notable realización de la RKO, continúa en la pantalla del cine Windsor.

"TRAPECIO", película de Gina Lollobrigida y Burt Lancaster, realizada en tecnicolor, continúa exhibiéndose en los cine Central y Santa Lucía.

"NUNCA fui una santa", producción del sello Fox con Marilyn Monroe, sigue en la pantalla del cine Astor.

"EL NILO en llamas", de la Columbia Pictures, continúa rodándose en el cine Real.

"LA CASA de té de la luna de agosto", film con Marlon Brando, Glenn Ford y Machico Kio, sigue exhibiéndose en el Teatro Metro.

"LAS TRES noches de Eva", ofrece en sus habituales funciones de hoy y de toda la semana en el cine Rex.

"MARCELINO, pan y vino", joya del cine español, con Pablito Calvo como principal protagonista, ofrece en sus funciones de hoy el cine Victoria.

"EL HOMBRE del traje gris", con Gregory Peck, Jennifer Jones, Frederich March y Marisa Pavón, exhibe hoy el cine York.

"JUVENTUD, divino tesoro", producción dirigida por el director Ingmar Bergman, será rodada desde el lunes en el cine Luz.

COMEDIA DE ALBERTO HEIREMANS ESTRENA MAÑANA EL T. DE ENSAYO

MAÑANA A las 22 horas, se estrenará "La jaula en el árbol", de Luis Alberto Heiremans, con la cual el Teatro de Ensayo de la Universidad Católica dará comienzo al Año del Teatro Chileno. Al estreno asistirá el Ministro de Educación, los Rectores de las Universidades de Chile y Católica, el Nuncio Apostólico y representantes del Cuerpo Diplomático, personalidades del teatro nacional, críticos y periodistas.

La ceremonia del estreno será filmada por los noticiarios Emelco y Victoria, y grabada por la Dirección de Informaciones del Estado y del Departamento de Radio del Ministerio de Educación. Ambas instituciones transmitirán el estreno y algunos pasajes de la obra en cadena nacional en sus programas de difusión cultural, en los cuales señalarán la importancia que para la dramaturgia chilena revista el hecho de que por primera vez se emprenda una campaña destinada a revivir el teatro chileno de antaño y a crear las bases para un sólido desarrollo de la actividad teatral.

"La jaula en el árbol", de Luis Alberto Heiremans, será dirigida por Eugenio Guzmán, cedido por gentileza del Teatro Experimental, e intervienen en ella Gabriela Montes, Elena Moreno, Myriam Thorud, Justo Ugarte, Mauricio de Ferari, Fernando Colina y Archibaldo Larenas.

SE HACE APLAUDIR

MARUJA ESQUERRA, la escultural bailarina argentina integrante del Ballet Happel que actúa en la Cavadía de Revistas "Pigalle". En la revista "Revolución", piernas descontroladas", de Andrés Gallo, Maruja tiene una muy lucida actuación que le ha ganado las simpatías del público habitué a los alegres espectáculos bataclánicos de la calle San Diego.

"La bella durmiente" dará el T. Satch el domingo matinée

Los espectáculos para niños que con tan buena acogida de los padres de familia se vienen dando en las matinées de los domingos del SATCH, anuncian para el domingo venidero el estreno del hermoso cuento infantil de Patricia Morgan intitulado "La bella durmiente".

Este cuento que como los anteriores será servido por la Compañía de teatro infantil que dirige su autora será presentado con gran despliegue de decorados y vestuarios.

100 niños actúan en matinal del S. Lucía

La Compañía "Caravana Infantil del Río Remus" volverá a presentarse el domingo próximo, a las 11 horas, en el Teatro Santa Lucía.

Este novedoso espectáculo reunirá a más de 100 niños artistas que intervendrán en números de canto, recitación, etc.

En esta oportunidad se harán obsequios a público asistente.

RADIO y BOITE

UN NOVEDOSO programa para los niños es la audición que de lunes a viernes, a las 18 horas, transmite Radio Yungay. Se trata del programa, denominado "Audición del Abuelito Carlos", en el cual se presenta el teatro de títeres de Mario Esteban Barbieri. En esta audición se hacen regalos de caramelos, refrescos y entradas de cines a los asistentes al Salón Auditorium.

NINI MARSHALL (Catita) está obteniendo un señalado suceso en sus habituales presentaciones en la Confitería Goyescas. En el show actúan junto a la estrella argentina, Camelia Reyes, Manolo González, Ida Opalich y Ricardo Járquez, entre otros.

ALADINO y su compañía Maravillosa, se presentará el sábado, a las 18.30 horas, por Radio Nuevo Mundo, programa dirigido por Héctor Carrión Lemus.

FIJADO PARA EL 18 ESTRENO DE LA OBRA "LAS BRUJAS DE SALEM"

"Las brujas de Salem", una de las piezas dramáticas del norteamericano Arthur Miller que mayor éxito ha conquistado en todos los países de América y Europa, desde el año de su estreno en 1952. El dramático alegato en defensa de los derechos del individuo y el ataque al fanatismo y a las formas cerradas de pensamiento, la intolerancia, la ambición, el despotismo, son elementos que hacen de "Las brujas de Salem", una pieza de gran actualidad doquiera que se presente.

Ambientada en un pueblo llamado Salem, en el Estado de Massachusets, hacia el siglo XVII, logra sin embargo conmover profundamente al espectador con la fuerza de los caracteres y la calidad siempre viva de los problemas que allí se debaten. "Las brujas de Salem", en producción del Teatro Experimental de la Universidad de Chile, se estrena el próximo sábado 18, en funciones de vermouth y noche, en el Antonio Varas.

LAS LILAS — PLZA LORETO COUSIÑO TELF. 43116 — 3.45, 7.— y 10.— P. M. — SOLO PARA MAYORES — EN METROSCOPE — LA REINA VIRGEN (LA HISTORIA DE SU AMOR SECRETO) ("YOUNG BESS") — TECHNICOLOR — HOY ¡ULTIMO DIA! — M-G-M presenta — JEAN SIMMONS · STEWART GRANGER — DEBORAH KERR · CHARLES LAUGHTON — Metro Goldwyn Mayer

¡MAÑANA! NUEVAS EXHIBICIONES — ¡UN GIGANTESCO DRAMA DE AVENTURAS DE LA M-G-M! — ¡HOMBRES CONTRA MONSTRUOS MARINOS! — TODOS LOS HERMANOS ERAN VALIENTES (ALL THE BROTHERS WERE VALIANT) — ROBERT TAYLOR · STEWART GRANGER · ANN BLYTH — TECHNICOLOR — Metro Goldwyn Mayer

METRO — BANDERA 181 — TELEFONO 83367 — 4ª SEMANA TRIUNFANTE — ¡EXCLUSIVAMENTE! 3.—, 6.15 y 9.30 P. M. — Para mayores y menores — La M-G-M presenta en CinemaScope y Metrocolor — La Casa De Té De La Luna De Agosto ("THE TEAHOUSE OF THE AUGUST MOON") — SONIDO ESTEREOFONICO PERSPECTA — Marlon BRANDO · Glenn FORD · Machiko KYO · Eddie ALBERT — Metro Goldwyn Mayer

INSTITUTO DE EXTENSION MUSICAL — Universidad de Chile — PRIMER CONCIERTO DE LA XVII TEMPORADA DE LA — ORQUESTA SINFONICA DE CHILE — HOY, A LAS 19 HORAS, EN EL — TEATRO ASTOR

Programa
PROKOFIEFF: Sinfonía Clásica, Op. 25.
BRUCH: Concierto en Sol Menor para violín y orquesta.
BARBER: Adagio para Cuerdas.
STRAUSS: "Las Travesuras de Till Eulenspiegel", Poema Sinfónico, Op. 28.

Director — VICTOR TEVAH
Solista — ENRIQUE INIESTA

Desde las 10.30, en la boletería del Teatro Astor, estarán a la venta las siguientes localidades de platea alta:
70 entradas, a . . . $ 400.—
85 entradas, a . . . $ 200.—

NOTA IMPORTANTE: El concierto se iniciará a las 19 horas en punto, y no se permitirá el acceso a la sala una vez iniciado el concierto. Las personas que lleguen atrasadas sólo podrán entrar en el intermedio.

Hoy — CONTINENTAL — 3 • 7 y 10 P.M. — AMERICA ENTERA EN SUS BAILES Y CANCIONES... LA MAS EXTRAORDINARIA PRODUCCION MUSICAL. — "Música, mujeres y amor" — Miroslava · RAMON ARMENGOD — CON GLORIA MESTRE · JORGE REYES · Y VITOLA — Canciones: EL ENAMORADO · ALMA LLANERA · ESTO ES FELICIDAD · CANCION DE LOS VIENTOS · EL PIOJO Y LA PULGA · ADIOS MARIQUITA LINDA · CIELITO LINDO · EL CHOCLO · MAÑANITA · EL DELICADO · SUN SUN BABAE y OTRAS. — (MAYORES)

PICARESQUE — SAN IGNACIO N.o 1249 — TELEFONO N.o 50651 — ¡EL MEJOR ESPECTACULO DE CHILE! — HOY A LAS 19.30 Y 22.30 HORAS — Debut de la Orquesta Espectáculo "LOS CARIBES" en la maravillosa revista "CARNAVAL DEL PICARESQUE" — ¡¡NUNCA REIRA TANTO COMO HOY...!! — MAÑANA 3 — FUNCIONES — 3: 7.15, 10 Y 11.30

Hoy EL GOLF — HORARIO: 3 - 6.40 - 10 — DINAMITA! — THE PHENIX CITY STORY — La CIUDAD del VICIO — Mayores — CIA. NACIONAL DE TEATROS

HOY • PACIFICO-PLAZA — Brigitte BARDOT — LA NUEVA REVELACION DEL CINE FRANCES — en la luz de enfrente — UN TEMA ESCABROSO TRATADO CON TACTO PERO SIN FALSOS PUDORES... — con: RAYMOND PELLEGRIN · ROGER PIGAUT — DISTRIBUIDA POR LEO-FILMS

¡EL MAS SORPRENDENTE ESPECTACULO DE LA EPOCA! — FILMADA CON LA COOPERACION DE LA GLORIOSA ARMADA NORTEAMERICANA. — Hoy cine ROXY — FONO 80809 — DE 11 A 24 HORAS — MARK STEVENS — "TRAGEDIA SUBMARINA" (TORPEDO ALLEY) — con DOROTHY MALONE y MILLARES DE EXTRAS — DISTRIBUYE CONTIFILM — TORPEDOS DE FUEGO.. BESOS IGUALES QUE TORPEDOS.

REVISTAS PIGALLE — presenta LA ORQUESTA RITMO y JUVENTUD — Canta: CHIQUITO MACEDO — con DORIS GUERRERO — HERNEST EL PRINCIPE DE LA MAGIA — Ballet HAPPEL — FIRULETE - MARILUZ en ¡REVOLUCION! — CURVAS DESCONTROLADAS con ANDREO GALLO · NENE DONOSO · GERARDO GREZ · PANCHO PALITOS · MARLEN FERNANDEZ · JACINTA BRIEVA · MARUJA EZQUERRA · ELSA REY — y las chicas más lindas! — SAN DIEGO 1334 - Fono 51112

DESDE LAS 2 P.M. LIBERTAD HOY — EL CINE PALACIO DE LA COMUNA CONCHALI — SENSACIONAL PROGRAMA DOBLE. — James DEAN en "REBELDE SIN CAUSA" — CinemaScope — WarnerColor — EL INIMITABLE MUSICO DEL "ROCK AND ROLL" ALAN FREED — ROCK ROCK ROCK — (BAMBOLEO FRENETICO)

Gran AVENIDA — DESDE LAS 2 P.M. — EL CINE DE LOS GRANDES ESTRENOS — EL PROGRAMA DE LAS MULTITUDES — Libertad LAMARQUE en LA MUJER X — JORGE MISTRAL · CHARITO GRANADOS en "PARA SIEMPRE AMOR MIO" — PELMEX

HOY BANDERA — Matinée, Vermouth y Noche — FERNANDEL y JACQUELINE PAGNOL — MARIDOS ENGAÑADOS (Carnaval) de Cocul — LA INFIDELIDAD TOMADA CON FILOSOFIA RISUEÑA! — DIRECCION: HENRI VERNEUIL — (mayores) — IRRESISTIBLE COMEDIA DE Marcel Pagnol — Presenta: ALVAREZ GIMENEZ Y CIA. LTDA.

ULTIMA PAGINA DE ESTA EDICION
Edición de 16 páginas.— Precio $ 30 —

LA NACION

VIERNES 10 DE MAYO DE 1957
SANTIAGO DE CHILE

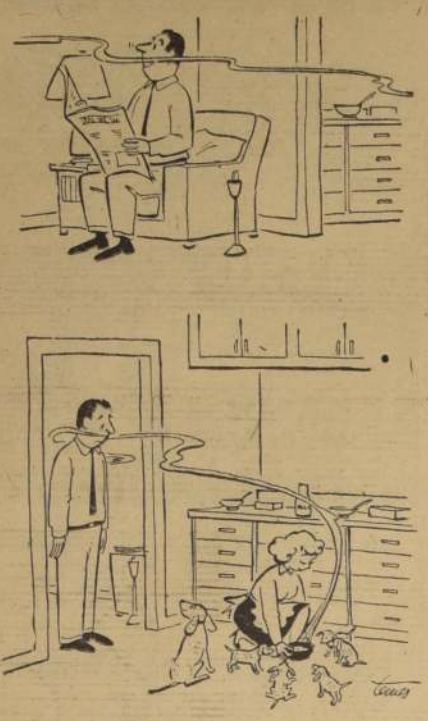

SIN PALABRAS

Vivimos sobre un volcán por obra de la radiación nuclear

PARIS (ANSA).— De diez años a esta parte, por aquí y por allá, han estallado en el mundo un centenar de bombas atómicas. Los destritus de sus "hongos" permanecen en suspensión, a merced de los vientos y sin control alguno, en el casquete atmosférico de la Tierra. No hay semana sin que se registre la existencia de nieve radioactiva sobre las cumbres montañosas o, en alguna playa, aguas contaminadas por las explosiones nucleares.

"Si a todo esto se agrega el creciente desarrollo del empleo de la energía atómica con fines pacíficos, se estará en condiciones de forjarse una idea acerca del volcán, para denominarlo de algún modo, sobre el cual trascurre la vida del hombre contemporáneo. De ahí la imperiosa necesidad de establecer el grado de radioactividad del aire que se respira, de las aguas y hasta de los albañales.

A las frecuentes alarmas que se han propalado, no falta la réplica tranquilizadora de que el hombre, en relación con la radioactividad de su "habitat", está aún distante del límite peligroso. Con todo, ya se ha reputado indispensable la reducción a un tercio del máximo de irradiaciones asimilables, por parte de quienes actúan en centros nucleares.

Un eminente físico francés, Charles Noel Martin, en su libro reciente "Los peligros de la energía nuclear", escribe que las experiencias realizadas sobre animales de sectores rurales, en un radio de 30 kilómetros en los alrededores del gran emporio norteamericano de Hanford, dedicado a la producción de plutonio, habían demostrado una perniciosa acumulación de isótopos, no obstante el cúmulo de precauciones adoptadas para evitarla. Pájaros, peces, larvas, que se alimentan los unos de los otros, así como diversas plantas almacenan en sus organismos considerables cantidades de radioelementos a menudo en proporciones insospechadas.

Por su parte, el comisario de la Energía Atómica, profesor Francois Perrin, al clausurar las "Jornadas de Información Nuclear", ha declarado en los últimos días: "No sigamos el ejemplo de los automovilistas, que envenenan las calles de las ciudades con emanaciones gaseosas. No se han tomado previsiones para ello, como precauciones contra la nocividad del tabaco; empero, es preciso actuar protectoramente para con los técnicos atómicos, como en el de una eficaz eliminación de los residuos de fisiones".

Además, el informe redactado por los hombres de ciencia reunidos en Copenhague, durante el mes de agosto del año pasado, que ahora acaba de dar a publicidad la Organización Mundial de la Salud es terminante al respecto: "El futuro de los descendientes de la generación contemporánea está seriamente amenazado por la magnitud de la evolución a que ha llegado el uso de la energía atómica y de otras fuentes de radiación".

Francia, como antes Alemania y Japón, enfrentará el problema inmediato con la publicación de un boletín cotidiano de información para uso público, con indicaciones del grado de radioactividad atmosférica registrado en cada localidad. La utilidad de tales datos ha sido unánimemente reconocida. Se induciría, pues, que la alarma, que ya ha cundido, comienza a ser escuchada.

Adolfo Hitler no contó con la bomba atómica

GOTTINGEN, (ANSA).— El dramático llamado de los hombres de ciencia alemanes sobre los apocalípticos peligros de los experimentos nucleares, ha vuelto a poner sobre el tapete una pregunta que ha quedado hasta hoy sin respuesta, y que se refiere a los últimos tiempos hitlerianos que precedieron el final del conflicto.

Se trató de saber, cuando la guerra terminó, si los físicos alemanes del Tercer Reich habían contribuido a dar lugar a la fabricación de la primera bomba atómica, lanzada por los norteamericanos el 6 de agosto de 1945 sobre Hiroshima. Se afirmaba que, de haberse prolongado la guerra unos días más, tal vez los alemanes habrían arrojado bombas atómicas sobre Inglaterra.

En efecto, el primer experimento logrado de desintegración del átomo fue llevado a cabo en 1938, en Berlín, por el profesor Hahn, quien logró desintegrar un átomo de uranio. Hahn es aún hoy uno de los más destacados hombres de ciencia atómicos del mundo y ha merecido el Premio Nóbel.

Durante la guerra, ingleses y norteamericanos habían tenido noticias de que en Alemania se trataba afanosamente de dar aplicaciones bélicas a la formidable energía nuclear. En sus "Memorias", Churchill afirma que durante muchas noches, escuadrillas de aviones bombardearon un establecimiento construido en el fondo de un fiord noruego por los alemanes, para la producción de agua pesada, destruyéndolo totalmente.

Terminada la guerra, el 8 de mayo de 1945, rusos y norteamericanos buscaron en sus respectivas jurisdicciones en Alemania a los hombres de ciencia alemanes que podían revelar el secreto de las investigaciones realizadas en el sector nuclear durante los últimos tiempos del régimen nazi, sin que éstos dieran satisfacción a la curiosidad por ignorancia de dichas cuestiones.

Se afirmó, después de la explosión de Hiroshima, que los estudios norteamericanos se habían hecho en base a anteriores experimentos alemanes. En el diario de uno de los hombres de ciencia atómicos alemanes internado en 1945 en Inglaterra, el profesor Bagge, se aclara en parte estas cuestiones. El libro será publicado en fecha próxima, y el diario "Die Welt" ha dado a conocer algunos informes en él contenidos.

La noche del 6 de agosto de 1945, los hombres de ciencia de Alemania —según la narración de Bagge— se hallaban reunidos en una cena en la casa que les fuera entregada por las autoridades inglesas en Goolmanchester y escuchaban el boletín transmitido por la B. B. C. De repente oyeron la terrible y sensacional noticia: la bomba atómica había destruido Hiroshima. La noticia les pareció imposible. El profesor Hahn, quien temió siempre que se hallara aplicación bélica a su experimento con uranio, fue el más sorprendido por el hecho, se calmó cuando el profesor Heisenberg sugirió que la bomba no fuese de uranio y por lo tanto no tuviese origen en los experimentos de Hahn. Sin embargo, se supo poco después que la bomba era de uranio y Hahn cayó en una grave desesperación. De algún modo se sentía responsable de la explosión que causara la muerte de más de 78.000 japoneses. La información de que Norteamérica había gastado 500 millones de libras esterlinas para la fabricación de la bomba infernal dejó estupefactos a los físicos alemanes que habían recibido tan sólo 15 millones de marcos del Reich para fines análogos. Bagge afirma que en Alemania se temía que los físicos de Stalin habrían logrado preparar una bomba destructora mediante la desintegración atómica, y estaban muy lejos de suponer que Truman había informado a Stalin de la nueva bomba en Potsdam, después de consultarse con Churchill sobre el modo mejor de decirlo, sin merecer los reproches del dictador ruso por la ocultación hasta ese momento. Stalin se demostró contento de la bomba y expresó su confianza en que ésta pudiese poner fin a la guerra en el Extremo Oriente. La noticia de Hiroshima aclaró a los hombres de ciencia alemanes el motivo de su internación.

La noche de la explosión de Hiroshima fue trágica para estos físicos. Se movían agitados, discutían y tenían terribles remordimientos, especialmente el físico Hahn, que intentó repetidamente suicidarse.

Pasado el mal rato, volvió la calma y los físicos pudieron repatriarse poco después.

Las insistentes suposiciones acerca de las "armas secretas" de Hitler que se creyeron "atómicas" resulta ahora una historia sin fundamento. Pocos, muy pocos, eran los medios que el dictador había puesto a disposición de los hombres de ciencia para que inventaran nuevas armas. Se debe, pues, deducir que Hitler, tal como lo había hecho Stalin, no se había dado cuenta de que la única arma decisiva era la bomba atómica y que para lograrla era necesario invertir millones y más millones, sin economías de ninguna clase.

El ROSTRO del DIA

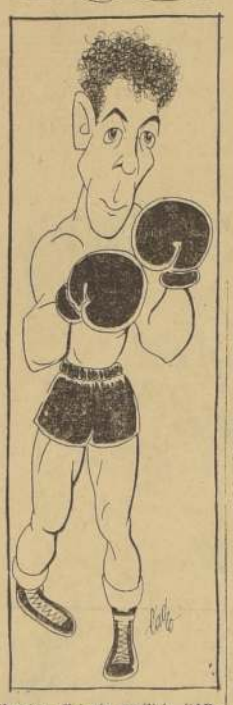

Nuestro eficiente pugilista CARLOS LUCAS será sin duda una de las figuras de relieve del Campeonato Latinoamericano que comienza esta noche, y que contará con la participación de los mejores aficionados del boxeo de Argentina, Ecuador, Brasil, Uruguay, Perú y Chile.

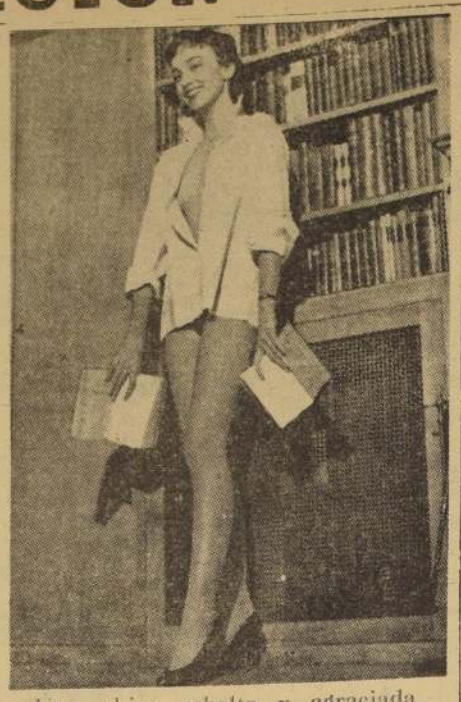

Una chica esbelta y agraciada

Efemérides de hoy

10 DE MAYO

1412.—Fin de los gladiadores.
1452.—Fernando el Católico.
1497.—América Vespucio.
1506.—La Capilla Sixtina.
1541.—Valdivia, Gobernador de Chile.
1862.—La Orden de San Luis.
1527.—Turgot.
1708.—Fray Gerundio de Campazas.
1708.—Rouget de l'Isle.
1877.—Independencia de Rumania.
1904.—Muere Stanley.
1906.—La primera Duma.

FIN DE LOS GLADIADORES.— Se continúa que éste fue el último día que en el circo romano tuvieron lugar las sangrientas luchas entre los gladiadores, y ello gracias a la intervención del monje Telémaco, que pereció víctima de un golpe que no le estaba destinado. Las luchas de gladiadores (generalmente esclavos o prisioneros) apasionaban a los romanos. Las más famosas eran entre los murmillones, armados de gladio, forrados de acero y con un escudo, y los "retiarios", provistos de una red y un tridente y sin armadura alguna.

FERNANDO EL CATOLICO.— Nace en Sos (Zaragoza) el que había de ser conocido como Fernando el Católico.

AMERICO VESPUCIO.— Américo Vespucio inicia su primer viaje a las Indias. Ese viaje discutido hasta el punto de que muchos sostienen que no se realizó jamás. Por casualidad tocó las costas del Brasil y siguió viaje a la Patagonia, en busca de un paso hacia el Asia, rica en especias. Su amistad con los cartógrafos hizo que estas tierras llevaran su nombre y no el de Colón.

LA CAPILLA SIXTINA.— Cumpliendo los deseos del Papa Julio II (Julián de la Rovere), Miguel Angel comienza la pintura de los frescos de la Capilla Sixtina, considerados entre las más importantes obras maestras de la pintura de todos los tiempos.

VALDIVIA, GOBERNADOR DE CHILE.— El Cabildo de Santiago reconoce a Pedro de Valdivia como Gobernador y Capitán General de Chile.

LA ORDEN DE SAN LUIS.— Luis XIV, de Francia, crea la Orden de San Luis. La Orden más antigua de Francia había sido la de la Estrella, creada por Juan II, el Bueno, y la más importante, la Orden del Espíritu Santo. Fue para reemplazar a esta que Napoleón creó la Legión de Honor.

TURGOT.— Nace en París Roberto Jacobo Turgot, el primero en formular la teoría del progreso y la perfectibilidad humana. Fue Ministro de Luis XVI y en vano se empeñó en útiles reformas que se estrellaron contra el reconocido talento del rey y el admirable tino de María Antonieta.

FRAY GERUNDIO DE CAMPAZAS.— La Inquisición prohibe la lectura sin licencia de "Historia del famoso predicador Fray Gerundio de Campazas", del famoso Padre José Francisco de la Torre y Rojo, S. J., ingeniosa sátira contra los malos predicadores de su tiempo. Naturalmente, levantó mucha polvareda.

ROUGET DE L'ISLE.— Nace Rouget de l'Isle, autor de "La Marsellesa", el himno oficial francés. La música es muy hermosa y la letra extraordinariamente sanguinaria.

INDEPENDENCIA DE RUMANIA.— Carlos I, el Buenos declara a Rumania libre y hace la guerra a Turquía. Hoy día Rumania, país latino, sufre la opresión de los rusos soviéticos.

MUERE STANLEY.— Muere Henry Stanley, periodista y explorador.

LA PRIMERA DUMA.— Se inauguraba el primer Parlamento ruso, la Duma, casi sin poderes.

"Ana Bolena" en Radio del Pacífico

La Compañía de Radioteatro Romántico, que dirige la notable actriz y virtuosa de la interpretación poética Lucila Durán, y que cuenta en su elenco figuras ya notables del cine y del teatro como Alfonzo Jorquera, Alberto Rodríguez, el talentoso creador de Jacobo Hury de la Anunciación a María, y otros valores jóvenes de la radiotelefonía, ha trasladado a la popular emisora Del Pacífico, el dilecto espectáculo que ha sido para el público de Santiago por más de seis años la irradación de obras que suman todas las gamas de lo sentimental, romántico y pasional.

ANA BOLENA que estaba en cartel desde hace un mes y cuyo desenlace no pudo seguirse en la Corporación, por razones que no es del caso mencionar, finalizará en Radio del Pacífico en breves capítulos más. En homenaje a los nuevos auditores de esta emisora ha sido preciso volver atrás en algunos episodios, previa una síntesis que ha servido para recordar pasajes ya vividos de la inmortal obra que con tanto acierto y talento reconstruyó para la radio el libretista Miguel Espinoza Miguenz.

Radio del Pacífico ha capitalizado un público que sigue tras las huellas de Radioteatro Romántico, y al que en breve se le ofrecerá una obra que por su contenido dramático y recursos interpretativos hará época en nuestra radiotelefonía. El horario de 9 a 9 1/2 de la mañana seguirá permitiendo al público de Radioteatro Romántico iniciar el día con un bello motivo emocional, precursor de cálidas emociones frente al duro y prosaico afán de vivir.

Independencia de Israel

Por MAX EPS

En esta semana, el 6 de mayo de 1957 (5.o día de Iyar, año 5717), se cumplieron 9 años de la proclamación de la Independencia del Estado de Israel.

Lo grande y bello de este nuevo capítulo de la Historia de hoy día no sólo consiste en haberse realizado el anhelo de un Estado Independiente, a pesar de la oposición de sus enemigos, sino, principalmente, porque esta epopeya forma parte de la de los años que le precedieron, y a ella está unida por el heroísmo y sangre.

Los luchadores del Estado de Israel, en esa hora de decisión, cuando inmediatamente después de proclamada la Independencia, otros países quisieron destruirle con bombas, no perdieron el espíritu de resistencia, y lo defendieron palmo a palmo.

Ya en el "manifiesto al Pueblo Judío", que Scholow, Tchlenov y Weitzman firmaron antes de la "Declaración Balfour", se proclamó que por bueno que sea un Estado ajeno para los judíos, deben demostrar que ERETZ-ISRAEL (Tierra de Israel) fue hecha suya por su dedicación, trabajo y fe.

Cuarenta años ha, trabajo y fé, tenían para el pueblo judío un significado muy diferente del de hoy. Desde entonces se ha ido adquiriendo una sangrienta experiencia: primero los efendis, El Mufti; después en los últimos nueve años hostigadas sus fronteras. Contra todos los obstáculos, los actuales macebeos oponen fuerza a la violencia, y con sudor y con sus vidas defienden a cada instante la integridad del territorio.

Para comprender lo que el Estado de Israel significa para el judaísmo, baste recordar que cien años antes de la Independencia, en los días de las grandes revoluciones que proclamaron "Libertad, Igualdad y Fraternidad", los judíos de Varsovia celebran con gozo que les permitieran aumentar de tres a cinco el número de familias judías privilegiadas que podían residir en ciertas calles; y ello sólo bastaría para justificar el regocijo nuestro, cuando nos tocó en suerte la creación de nuestro propio Estado.

El Estado de Israel, además de ser un factor importante ante las otras naciones, [illegible] nas conciben que un [illegible] una cultura sin [illegible] establecido, por [illegible] hayan alcanzado con [illegible] ridad la que hoy es el [illegible] judío—, es también [illegible] ción en la vida judía [illegible] toda diáspora.

Ya hemos visto en los [illegible] mos meses cómo los [illegible] Israel han demostrado [illegible] que han sido capaces [illegible] de hacer frente a [illegible] continuamente hostiliza[illegible] fronteras, y al mismo [illegible] responder a la llamada [illegible] Naciones Unidas, retro[illegible] a sus antiguas posiciones [illegible] do con esto una demo[illegible] de buena fe y deseo [illegible] tener la paz con sus vecinos [illegible] en el mundo.

Es de suma importancia [illegible] rael sepa y sienta que [illegible] pueblo judío en la diáspora [illegible] con él. Tal unidad del [illegible] judío, sólo pueda [illegible] si los judíos del mundo [illegible] claridad el desarrollo [illegible] acontecimientos en el [illegible] Oriente, tan claro como [illegible] los ciudadanos de Israel.

Y si hay alguien que [illegible] el "Estado de Israel es [illegible] siado diminuto para que [illegible] fique una fortaleza para [illegible] mocracia en el Cercano [illegible] te", estamos ciertos de [illegible] última fortaleza y la [illegible] peranza de todos los judíos [illegible] tá en Medinat Israel, [illegible] de Israel).

SIN PALABRAS

Henry Morton Stanley

Lo llamaron héroe, caballero de industria y muchas otras cosas.

Para ser un héroe le faltó la llama interior.

No tuvo el amor para vencer la dificultad que hace al aventurero.

Las demás acusaciones que se le hicieron en contra de su honor son todas falsas y fruto de la envidia.

Tan sólo le interesaron los resultados.

Sin embargo, fue una personalidad fascinante.

Se llamaba, en verdad, John Rowland, hijo de una sirvienta que no se preocupó para nada de él, y de un campesino alcohólico muerto prematuramente.

Sus ocho primeros años los pasó en un asilo, a los quince era pastor de ovejas, a los dieciocho se embarcó como grumete en un velero para los Estados Unidos. Ahí encontró un verdadero padre en la persona del comerciante Henry Morton Stanley, de quien no heredó ni un centavo.

Más pobre que nunca se hizo soldado, hasta que un golpe de audacia lo hizo rico y famoso. Héroe de un combate naval, hubiera podido seguir una brillante carrera, pero su inquietud lo llevó por otros caminos.

Cautivo durante un viaje turístico en Siria, llegó semidesnudo a Constantinopla. Escribió el relato de sus aventuras, publicadas por un gran diario.

Fue el más grande periodista de su época.

Es enviado a la guerra de los boers. A la caída de Magdala, corre el primero al telégrafo, se apodera de la casilla, transmite su comunicado al "New York Herald", y lo hace seguir de 20 páginas de la Biblia. Nadie más puede transmitir la noticia y el hecho es conocido por el Gobierno inglés por su diario, antes que por los despachos oficiales.

Este fue el hombre que, a la cabeza de un ejército, fue enviado a buscar a Livingstone, perdido en el corazón del Africa.

Hoy día se cumplen 53 años de su muerte.

FEU FOLLET

Henry Morton Stanley, [illegible] periodista y explorador [illegible]

BIBLIOGRAFIA.—

"NUNCA LA NOCHE FUE MAS CLARA"

Este es un libro de [illegible] escribió Michael von [illegible] quien vivió las tragedias [illegible] Segunda Guerra Mundial [illegible] Berlín ocupado. Esta es [illegible] da, una de las mejores [illegible] de tema bélico y guerrero [illegible] dos los lectores, por la [illegible] dumbre de su drama, [illegible] de cuyos pasajes son [illegible] tivos, que hacen conmover [illegible] ta las lágrimas.

"Nunca la noche fue más [illegible] ra" refiere las grandes [illegible] miserias que vivieron los [illegible] neses, y es muy verdadero [illegible] mente en aquella pintura [illegible] que pinta —con [illegible] descriptividad— la tragedia [illegible] los refugios subterráneos [illegible] de la gente moría en medio [illegible] espanto y la angustia.

Hay —en medio de [illegible] loca barahunda— dos [illegible] se aman y que defienden [illegible] amor por encima de todo: [illegible] Klaus, el violinista, y [illegible] Luisa, la hermosa esposa [illegible] aviador ausente.

Esta novela, publicada [illegible] Zig-Zag, fue traducida por [illegible] ra Peppel. Trae una [illegible] tiva portada de Agustín [illegible] mil y tiene 302 páginas [illegible] días de lectura.

Palabras Cruzadas

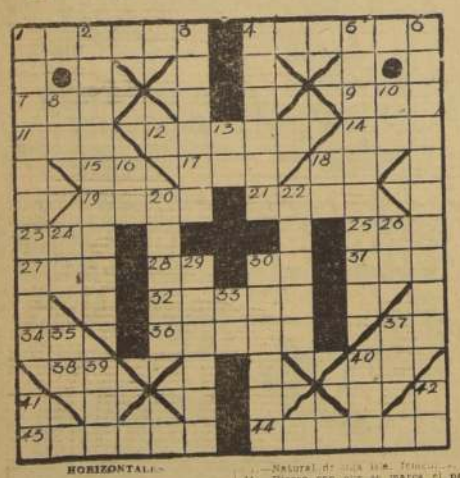

HORIZONTALES

1.—(Galicismo). Adiós.
4.—Hurtado.
7.—Número.
8.—Porción de masa de harina y agua fermentada y cocida en horno.
11.—Animal plantígrado de espeso pelaje.
12.—Uno de los cinco sentidos que tiene el animal, plural.
14.—Emplea.
15.—Nombre de una consonante.
17.—Bebida alcohólica.
18.—1030.
19.—Pelo suave y rizado de algunos animales.
21.—Planta umbelífera, comestible.
23.—Aféresis de Anea.
25.—Sonido agradable.
27.—Escuchar.
28.—Regala.
30.—Río de Italia.
31.—(Sigla). Organización Internacional del Trabajo.
32.—Da por nulo un precepto.
34.—Interjección que expresa dolor.
36.—Desafías, [illegible]
37.—Contracción de [illegible] y artículo.
38.—Di[illegible] del [illegible]
40.—[illegible]
43.—Natural de una [illegible] francesa.
44.—Hierro con que se marca el pan antes de meterlo al horno.

VERTICALES

1.—(Med.), tipo de inyección.
2.—Volvera a soplar.
3.—Muere.
4.—Perra de cola mocha.
5.—Hinchados y redundantes.
6.—Relativo a la ornamentación.
8.—¡Oh!
10.—Primero en su categoría.
13.—Nota musical.
16.—Diptongo.
18.—Nota musical.
20.—Avanzar en el agua por medios naturales.
22.—Parte delantera de los barcos, plural.
24.—Diptongo.
26.—Escurre.
29.—Empobrecimiento de la sangre.
30.—Presume.
33.—Primera nota del himno de San Juan Bautista.
35.—Pron. personal.
37.—Antemeridiano.
39.—Oxido de calcio.
40.—Me trasladaré.
41.—Afirmación.
42.—Nota musical.

Diablillos y Diabluras

A lo mejor el jabón estaba sucio.

CICUTA

por Jorge Palacio