Polla 1934 — 1977

El Cronista

PRECIO: $4.- (incluido el IVA)

Polla 1934 — 1977

AÑO III - Nº 821 Santiago de Chile, Sábado 10 de Diciembre de 1977

Cayó célula completa del MIR

Muerto Augusto Carmona y Detenido Horacio Marotta

* Ambos periodistas estaban reconstituyendo la directiva del extremismo en Chile (Inf. Págs. centrales)

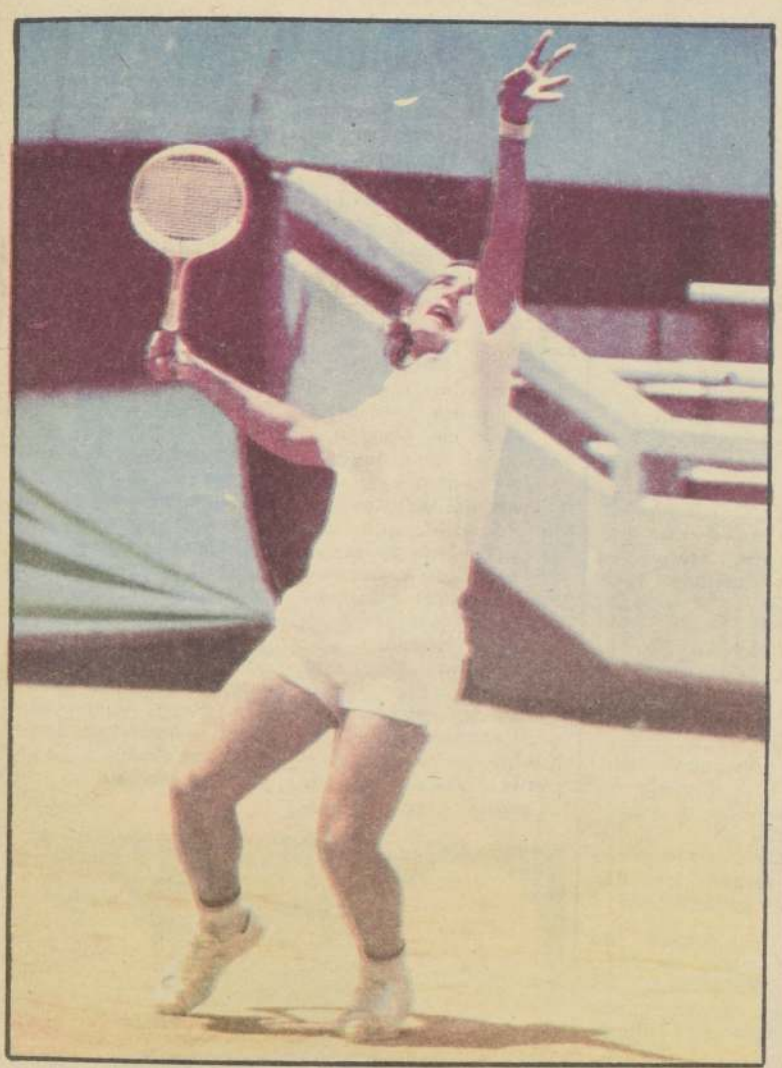

BELUS PRAJOUX EN ACCION, durante el match en que ganó a Mario Martínez de Bolivia por 6|4, 6|1 y 6|3. En el otro encuentro del primer día de la confrontación por la Copa Davis, los chilenos quedaron 2 a 0, al vencer Hans Gildemeister a Ramiro Benavides por 6|2, 6|2 y 6|1.

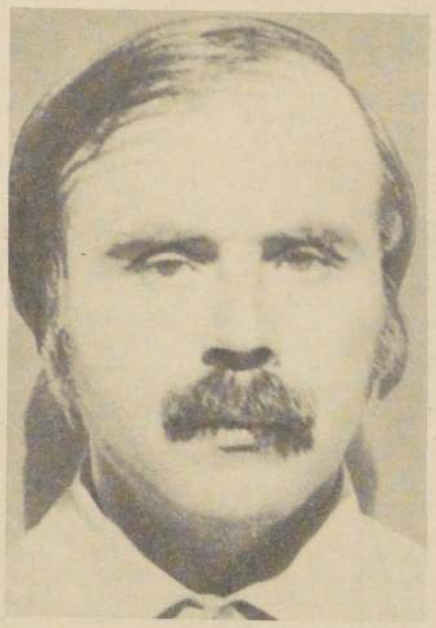

LOS EXTREMISTAS DEL PROSCRIPTO MIR, Isidoro Liendo Vera (izquierda) y Horacio Máximo Marotta Rozman, detenidos por fuerzas de seguridad. El primero era un contacto de esa organización en Santiago y hermano del tristemente célebre "Comandante Pepe". El segundo, Horacio Marotta, era periodista de izquierda y uno de los principales cabecillas del MIR. Se habría trasladado desde hace 6 meses a Viña del Mar, donde operaba una "boutique". Con estas detenciones, más la muerte de otro extremista, Augusto Carmona, ocurrida en San Miguel, el Movimiento de Izquierda Revolucionario ha sufrido un golpe definitivo. (Inf. páginas centrales.)

En esta edición

Suplemento PUROFUTBOL

Chile Partió Ganando la Davis

(Inf. Pág. 32)

Polla DOMINGO 11 DE DICIEMBRE

PREMIO MAYOR $ 6.000.000
10 PREMIOS DE $ 200.000
25 PREMIOS DE $ 25.000

2 TERMINACIONES
ENTERO $ 600 * VIGESIMO $ 30

Afirma Ejército de EE.UU.

"Bomba de Neutrón no es Nada Siniestra"

Darmstadt
(Alemania Occidental)

Gale Wiley

El Ejército estadounidense está tratando de convencer a sus soldados que la discutida bomba de neutrón que Washington ofrece mantener en Europa no "es nada siniestro".

Artículos sobre esta materia comenzaron a aparecer en los periódicos del Ejército norteamericano estacionado en Alemania Occidental, coincidiendo con la reunión que celebraron esta semana en Bruselas los Ministros de Defensa de la Organización del Tratado del Atlántico Norte, donde la bomba de neutrón es un discutido hecho político, ya que varios países europeos muestran recelos sobre su aceptación en el viejo continente.

La bomba genera una radioacción más intensa que las cabezas atómicas convencionales, aunque en un radio mucho más reducido, con menor poder explosivo y menos calor. El artefacto mata a más personas pero destruye menos bienes y propiedades que las actuales bombas nucleares.

Muchos países europeos desaprueban la bomba de neutrón porque temen que quien la posea estará mas dispuesto a usarla que las actualmente listas para entrar en acción, aumentando las posibilidades de una confrontación nuclear. (UPI).

Penas varían entre 5 y 15 años de cárcel

Consejo de Guerra Dicta Sentencias Contra Implicados en Caso Graiver

Buenos Aires.

El consejo de guerra especial se habría pronunciado en el proceso que se sigue a ocho de los implicados en el caso Graiver condenándolos a penas de entre 5 y 15 años de prisión, según insistentes versiones que circularon hoy en esta capital y que fueron recogidas por los medios de prensa.

Todos los esfuerzos para confirmar la versión en fuentes militares, empero, resultaron infructuosos.

El proceso involucra a varios integrantes de la familia y allegados al banquero David Graiver, desaparecido en un accidente de aviación ocurrido en México en agosto de 1976.

Graiver era la cabeza de un grupo financiero al que el gobierno militar argentino acusó de operar como agente de la Organización Guerrillera Montoneros, administrándole en el exterior fondos obtenidos por los terroristas mediante asaltos y rescates por secuestros.

A los pocos días de la desaparición de Graiver se produjo la quiebra de los dos bancos que su grupo había adquirido en el extranjero, el American Bank And Trust, de Nueva York, y el Banque Pour L'Amerique du Sud, de Bruselas.

La conexión de los Graiver con la guerrilla fue denunciada por el gobierno argentino a comienzos de abril pasado, luego que fuerzas del ejército arrestaran a todos los componentes del grupo que se hallaban en el país.

Posteriormente se dio intervención al consejo de guerra y éste se pronunció el 15 de octubre determinando que las personas que debían ser juzgadas por "su vinculación con la subversión "eran Isidoro Miguel Graiver, Lidia Papaleo y Juan Graiver (hermano, esposa y padre de David, respectivamente); Eva Gitnach de Graiver, Silvia Cristina Fanjul, Lidia Catalina Gesualdi, Enrique Brodsky y Lidia Hayde Brodsky de Graiver.

Las sentencias dictadas ahora se referirían a estos ocho casos, aunque no se determinó la pena recaída en cada uno de ellos (UPI).

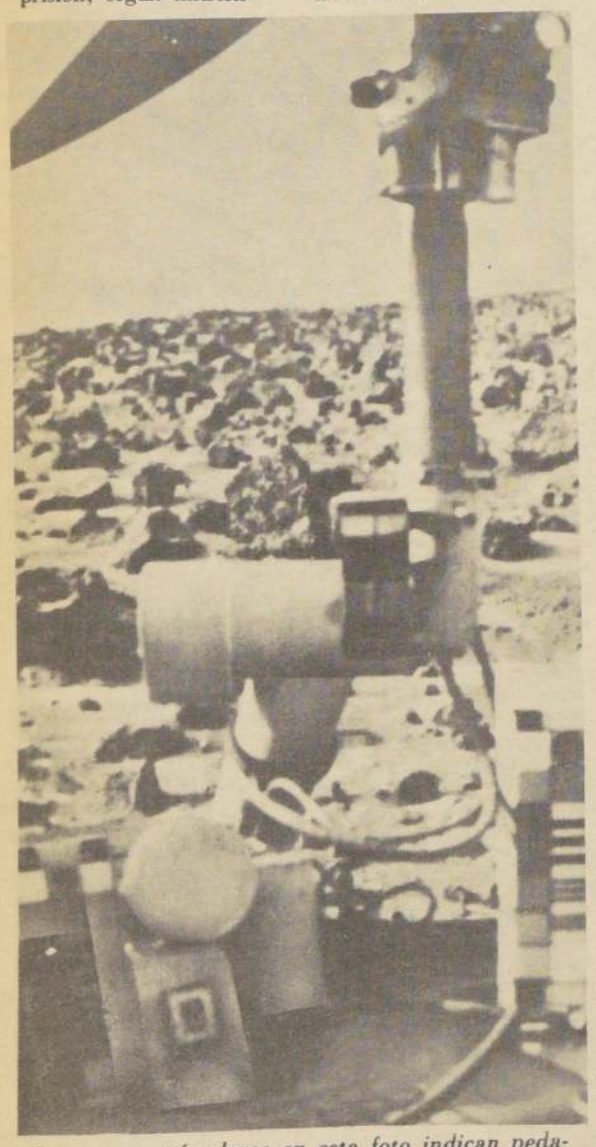

Las partes más claras en esta foto indican pedazos cubiertos de escarcha alrededor de las rocas cerca del Viking-2 en la superficie de Marte. La helada del invierno se observó primeramente en fotografías de blanco y negro, que luego se confirmó por fotografías de color del robot. Los científicos espaciales estadounidenses dicen que los exámenes preliminares indican que no es dióxido de carbono congelado (hielo seco) sino algo más parecido a un dióxido de carbono "clathrate" compuesto de seis partes de agua y una de dióxido. (Especial).

Gente en el Mundo

KEITH HULIN, de 12 años, usa una máscara para cubrirse su rostro desfigurado por un incendio. Tras seis meses de convalecencia ha vuelto a la escuela de El Cajón (California), mientras los cirujanos plásticos se preparan para recomponerle el rostro. (Radiofoto UPI).

● El destacado actor norteamericano Rod Steiger opina que en Estados Unidos los directores de cine "substituyen a la inteligencia con sensacionalismo y especularidad".

Steiger, quien se encuentra en un pueblo norteño mexicano rodando la película "El parador de la montaña", dijo que "se recurre menos al elemento humano para dar lugar a la espectacularidad basada en recursos técnicos. En Estados Unidos no falta trabajo para los buenos actores, pero estamos en una etapa donde productores y directores sustituyen a la inteligencia con sensacionalismo y espectacularidad. Mucho aparato, muchos recursos, para atraer grandes públicos y ganar dinero".

● Los habitantes de Bogotá están contentos con su Alcalde, según los resultados de una encuesta realizada por el diario El Tiempo.

El Alcalde Bernardo Gaitán Mahecha, enérgico abogado y catedrático, está empeñado en una firme campaña contra la "inseguridad" de los vecinos de la capital colombiana desde que asumió su cargo hace un año. Y parte de sus esfuerzos ha sido la imposición de una ley "semiseca", con prohibición de vender licores después de la una de la madrugada, cinco días por semana y desde las tres los viernes y sábados.

La gente consultada en la encuesta coincidió en que Gaitán Mahecha está realizando una buena labor en la alcaldía y pidieron más energía aún para combatir la delincuencia que desasosiega a la población. (UPI).

Cosen Miembro Viril que Fuera Seccionado

Atlanta, Georgia

En exitosa operación, un grupo de médicos norteamericanos cosieron de nuevo a un estudiante de 21 años el miembro viril que le había sido seccionado por el marido de su amante.

El médido-jefe, Dr. David O'Brien, declaró ahora que el estudiante - Nilton Cronheim- goza de nuevo de "plena y satisfactoria función".

El doctor agregó que hasta ahora se lograron éxitos completos en tres operaciones de este tipo.

Después del ataque del marido, el pasado día 15 de septiembre, el joven fue llevado inmediatamente al hospital. "Me siento estupendamente", dijo al oir el optimismo de los médicos, "me siento tan bien que podría levantarme e irme a casa". (DPA).

Con su Abuelastra se Quiere Casar un Joven

Londres

Un norteamericano de 20 años se quiere casar con su abuelastra, de 77, pero el Registro Civil de Londres sostiene que las leyes británicas no lo consienten.

Mark Goddman, de los Angeles, quien abandono sus estudios para perseguir hasta Inglaterra a la señora Ray Goddman, expresó a la Press Association, una agencia noticiosa británica, que su propuesta de matrimonio había sido aceptada por la anciana.

Pero un vocero de la oficina del Registro Civil de Paddington, cercana al departamento donde vive la señora de Goodman, manifestó: "no es posible. Nos pidieron una licencia matrimonial pero tuvimos que decirles que era ilegal. Hicimos todas las verificaciones necesarias, antes de llegar a la conclusión de que las leyes británicas prohiben un matrimonio de esta naturaleza".

"La ley establece especificamente que un hombre no puede casarse con la esposa del padre de su padre", preciso el portavoz. "Y no hace distingos entre la primera esposa, la segunda, la tercera o la cuarta. . .".

El aspirante a novio parece decidido a seguir adelante con sus propósitos, cualesquiera sean los obstáculos que le salgan al paso.

"¡Al diablo con lo que piense la gente!", expresó desafiante a un periodista. "Eso es algo que ocurre sólo una vez en la vida y nos vamos a casar. . . de un modo u otro . . . si no podemos hacerlo aquí, lo haremos en los Estados Unidos".

Su canosa enamorada expresó a la Press Association que la propuesta matrimonial "fue la cosa más inesperada del mundo".

"(Mark) tuvo un ataque de risa y de pronto me dijo que haríamos bien en casarnos", continuó la abuelastra. "Yo le pregunté: ¿debo creer que te estás declarando?. y el me contestó: supongo que sí".

"Algunos pueden creer que el se esta casando conmigo por mi dinero", dijo. "¡qué equivocados están!. ninguno de nosostros tiene dinero. . yo soy sólo una jubilada".

(AP).

PAULO VI RECIBE SALUDO COMUNISTA.- El Sumo Pontífice, en su calidad de Obispo de Roma, recibe el saludo del alcalde de la capital italiana, el comunista Giulio Carlo Argan. La escena se produjo cuando el Papa llegó hasta la estatua a la Virgen María para presidir una oración. (Radiofoto UPI-UNIFAX).

OTAN Decidió el Rearme

Bruselas

Pese a las reticencias de algunos países europeos, la OTAN se rearmará para "el mantenimiento de fuerzas aliadas suficientes, en cantidad y calidad, que desalienten toda agresión" a los países miembros.

Según el comunicado final del consejo del Atlántico Norte, hecho público aquí, la Alianza Occidental está diespuesta para "reforzar sus defensas" ante "el crecimiento contínuo de la potencia militar del pacto de Varsovia".

El consejo del Atlántico Norte es la más alta autoridad cívico-militar de la OTAN (Organización del Tratado del Atlántico Norte). Formado por los cancilleres de los 15 países miembros se reunió aquí ayer y hoy para tratar temas de defensa frente al Este y de la situación política mundial.

Varios países europeos -Bélgica, Holanda, Dinamarca y Noruega, fundamentalmente— consideraban excesivos los gastos militares que la OTAN afronta. Pero el comunicado final refleja la postura de países como Estados Unidos, Gran Bretaña y Alemania Federal, favorable a un incremento anual del 3 por ciento de los gastos militares.

En sendas ruedas de prensa, el Secretario de Estado norteamericano, Cyrus Vance y el Secretario General de la OTAN, Joseph Luns, confirmaron los términos del comunicado final de los 15 cancilleres.

Todos reafirmaron su fidelidad "a los principios de la democracia, al respeto a los derechos del hombre y al derecho al progreso social", así como al "deseo común" de salvaguardar su libertad e independencia.

Se manifiestan deseos de "hacer desaparecer las barreras"en el interior de Europa entre países de la OTAN y del Pacto de Varsovia.

También desean "profundizar la cooperación" con los países de ese pacto, dado que las relaciones Este-oeste son desiguales, aunque con "ciertas tendencias favorables".

Con respecto a la conferencia de Belgrado sobre Seguridad y Cooperación Europeas (CSCE), hacen hincapié en el tema de las "libertades fundamentales", aludiendo a la importancia que confieren los países occidentales a los derechos del hombre y su posible no cumplimiento en el Este

Por ello darán "un impulso más vigoroso" a la aplicación "integral" de los acuerdos de la CSCE. El tercer gran punto del acuerdo firmado en Helsinki hace dos años y en revisión ahora en Belgrado se refiere, entre otras cosas, a los derechos humanos.

Tras denunciar el crecimiento contínuo de la potencia militar del Este, deciden recoger el "reto" y rearmarse también como respuesta, no sólo a una agresión militar, sino también "a las presiones que tuvieran lugar".

La forma de este rearme se contempla a corto plazo -hasta finales de 1978.

Solventadas las resistencias de algunos europeos, los aliados se felicitan por los éxitos registrados en el programa de medidas a corto término, ya en marcha.

Se promete mayor cooperación armamentística entre europeos y norteamericanos y la nivelación de la balanza en este campo, en la que los norteamericanos ganan en proporción de 10 a uno, según fuentes seguras.

Desean que en el centro de Europa los orientales reduzcan sus fuerzas a "una paridad aproximativa" a las de la OTAN, y denuncian la disparidad favorable al pacto de Varsovia en carros de combate.

Con respecto a armamentos nucleares estratégicos, se promete a Europa mayor protagonismo en conversaciones sobre reducción con los soviéticos . Se apoya el estatuto actual de Berlín Occidental también. (EFE)

Abrupto Término de Visita del Rey Hussein a Egipto

El Cairo

El Rey Hussein de Jordania partió sorpresivamente ayer de El Cairo, luego de menos de 24 horas de intentar una mediación entre el Presidente Egipcio Anwar El -Sadat y los dirigentes árabes que se oponen a su iniciativa de paz.

Hussein, quien ha permanecido neutral en la disputa, llegó a esta capital en la tarde de ayer. La prensa local dijo que las conversaciones, iniciadas de inmediato, se reanudarían al mediodía de hoy. Sin embargo, el monarca dejó El Cairo a las 11,30 , sin formular declaración alguna. También El- Sadat guardó silencio.

Este abrupto desenlace de la visita desató especulaciones sobre un posible fracaso en el intento jordano de hallar una fórmula de coincidencia entre Egipto y los cinco Estados árabes que celebraron la semana pasada en Libia una conferencia cumbre anti-Sadat.

También los diplomáticos jordanos habían anticipado para el mediodía de ayer la reanudación de las conversaciones, pero antes de esa hora Sadat llegó apresuradamente al Palacio Kubbeh, cerca de El Cairo, y en menos de 10 minutos llevó a Hussein al aeropuerto. Los periodistas que se habían congregado en el Palacio a la espera de una conferencia de prensa fueron invitados, en cambio, a integrar la caravana de automóviles.

Sadat parecía preocupado y no sonrió al llegar al Palacio, donde había cenado y celebrado una primera reunión anoche con Hussein. Sin embargo, despidió al rey jordano en el aeropuerto con el tradicional beso en cada mejilla.

En una declaración emitida tras la conversación de dos horas y media celebrada anoche, Hussein dijo haber discutido con El Sadat todos los aspectos de la situación del Oriente Medio y expresó admiración por la audaz iniciativa de El Sadat. Agregó que, a su juicio, la paz estaba cerca.

Hussein llegó a Egipto en momentos en que el Presidente sirio Hafez Assad se reunía en Riad con los líderes de Arabia Saudita, en un aparente esfuerzo por lograr que la principal fuente de apoyo financiero de Egipto haga presión para contener las iniciativas de paz de Sadat.

En despacho procedente de Amman, la agencia noticiosa oficial de Egipto anunció que Hussein visitará Arabia Saudita, Kuwait y otros estados arabes la semana próxima. Previamente, Hussein había dicho que esperaba viajar a Arabia Saudita inmediatamente después de sus conversaciones de El Cairo. No hubo explicaciones acerca de este aparente cambio en los planes.

El Presidente sirio, Hafez Assad, llegó a Kuwait en la segunda etapa de una gira por el golfo Pérsico que aparentemente apunta a inducir a los gobernantes de los Estados arabes petroleros a que apliquen presiones económicas a Egipto.

Assad, que asumió un importante papel en un nuevo " frente de confrontación" árabe contra la iniciativa de paz israelí ,viajó a Kuwait desde Riad, Arabia Saudita.

Se reunió el jueves con el Rey Khaled de Arabia Saudita y el príncipe de la Corona Fahd.

Kuwait y Arabia Saudita, los dos principales apoyos económicos del gobierno del Presidente Anwar El Sadat, no tomaron partido en la controversia que se inició entre las naciones árabes tras la visita de Sadat a Israel el mes pasado. Desde la guerra de Medio Oriente de 1973, los dos estados del golfo proveyeron a Egipto una ayuda económica y militar calculada en 10.000 millones de dólares.

Israel anunció el nombramiento de un militar de alta graduación para integrar su delegación a la conferencia de El Cairo, que tendrá a cargo la seguridad y tópicos militares.

El mayor General Avraham Tamir, de 53 años, ha sido designado para que los israelíes tengan en su delegació un militar de grado equivalente al de su correspondiente colega egipcio.

Tamir, jefe de la rama de planificación del ejército, compartirá con dos civiles la delegación a las negociaciones de paz, anunció el Ministro de Defensa Ezer Weizman.

● Una delegación de 124 árabes de la franja de Gaza y el pueblo de El Arish, en el desierto de Sinaí — ambos ocupados por Israel— viajaron a El Cairo para avalar la gestión de paz del Presidente Egipcio Anwar El Sadat.

Los palestinos, encabezados por el jeque Hashim Khazindar, el líder religioso o Imán de Gaza, se reunirán con El Sadat durante su estada de cinco días en la capital egipcia. (AP-UPI).

Vance viajó al Levante

USA y URSS Difieren Sobre Medio Oriente

Bruselas Barry Schweid

El Secretario de Estado norteamericano, Cyrus Vance, viajó al Medio Oriente después de manifestar una profunda división con la Unión Soviética en torno de las conversaciones preliminares de paz en El Cairo.

Vance dijo en conferencia de prensa que no cree que los rusos "de modo alguno" apoyen las negociaciones israelí - egipcias. "Tenemos enfoques diferentes en esa materia", afirmó.

Mientras ambas superpotencias convienen en definitiva en la necesidad de un amplio acuerdo, Vance dijo que "la Unión Soviética y nosotros no coincidimos sobre la conferencia de El Cairo".

Sus declaraciones reflejaron un informe de Philip Habib, subsecretario de Asuntos Políticos, que regresó de conversaciones en el Kremlin e informó de la intransigencia soviética sobre la iniciativa del Presidente egipcio Anwar El Sadat.

"No creo que apoyen en modo alguno la conferencia de El Cairo y tenemos enfoques diferentes en la materia", dijo Vance.

Simultáneamente, afirmó que Estados Unidos no apoya una paz separada entre Egipto e Israel, y que los líderes de estos dos países afirman de por sí que están interesados en un acuerdo global.

Por otra parte, representantes de 14 aliados en el Tratado del Atlántico Norte (OTAN) saludaron conjuntamente con Vance las recientes gestiones de paz en el Medio Oriente, antes de la partida de éste a la región. (AP).

Smith Inició Diálogo con Líderes Negros

Salisbury John Edlin

El Primer Ministro Ian Smith inició con optimismo sus conversaciones con los dirigentes de los tres principales movimientos nacionalistas negros que actúan dentro del país, en torno a su plan de llegar a un acuerdo basado en el voto universal de la población.

El jefe del régimen de minoría blanca dialogó con el Obispo Abel Muzorewa, Presidente del Consejo Nacional Africano (CNA), el reverendo Ndabaningi Sithole, jefe de una facción escindida del mismo grupo y el senador Jeremiah Chirau, jefe de la Organización del Pueblo Unido de Zimbahue (OPUZ), que afirman contar con el apoyo de más de las cuatro quintas partes de los 6,4 millones de negros del país.

Estos dirigentes moderados accedieron a sostener conversaciones para celebrar elecciones basadas en el voto universal, a cambio de garantías constitucionales para los 268.000 blancos del país, que aunque son numéricamente superados por los negros en la proporción de 22-1 retienen el poder desde 1923, cuando el país se convirtió en una colonia británica autónoma.

Se negaron a asistir a las conversaciones los jefes de los dos movimientos guerrilleros con base en el exterior, Joshua Nkomo y Robert Mugabe, que desde hace seis años libran una lucha guerrillera para derrocar al régimen blanco que ha causado 8.500 muertos.

Sin embargo, no se pierden las esperanzas de que cambien de parecer y asistan a las conversaciones, aunque Smith exige para ello que cesen la lucha.

Estados Unidos y Gran Bretaña, que propugnan un plan de paz que en estos momentos pierde fuerza, y los políticos negros moderados, consideran que sin la intervención de los movimientos guerrilleros difícilmente será reconocido internacionalmente cualquier acuerdo que surja de las conversaciones. (AP).

Portugal

Confusión por Caída de Gabinete

Lisboa

La confusión generada por la caída del gobierno minoritario socialista del Primer Ministro Mario Soares despertó temores de que el hecho sólo servirá para acelerar la galopante crisis económica que sacude al país.

Fuentes políticas dijeron que no se vislumbra un remplazo viable para el gobierno derrotado y a no ser que se llegue a un acuerdo rápidamente, la economía nacional, sólo podrá salvarse con una nueva venta de sus ya reducidas reservas de oro.

El gobierno de Soares se vio obligado a dimitir en la madrugada de ayer despues que la oposición le negó en masa un voto de confianza en la asamblea legislativa.

El Presidente Antonio Ramhalo Eanes se entrevistó ayer en la tarde con los dirigentes de los principales partidos, aunque observadores políticos dijeron que no consiguió progresar en los esfuerzos para llegar a un acuerdo.

El problema principal reside en el veto planteado por los socialista contra cualquier tipo de alianza. Al mismo tiempo los dos partidos principales situados a la derecha de Soares, los centristas social demócratas y los conservadores centro demócratas, se negaron incluso a formar gobierno sin el respaldo socialista.

Los analistas políticos dijeron que la situación del país podría obligar al Presidente a disolver la asamblea y a convocar elecciones generales,aunque fuentes allegadas a Eanes indicaron que este prefería postergar dicha alternativa.

Mientras tanto, el gabinete de Soares permanecerá en el poder como gobierno provisional, aunque sin capacidad para responder a las necesidades del país.

Entre los hechos que aguardan urgentemente una respuesta figura la introducción de un nuevo presupuesto de austeridad para hacer frente a las condiciones impuestas por el Fondo Monetario Internacional, sin los cuales Portugal no recibirá los creditos internacionales que necesita tan desesperadamente.

Médicos Uruguayos Deberán Ratificar su fe Democrática

Montevideo

El Gobierno resolvió exigir una declaración de fe democrática a todos los afiliados del Sindicato Médico del Uruguay, entidad gremial que nuclea y da ocupación a casi el 50 por ciento de los médicos del país.

La omisión o falsedad de dicha declaración, así como la tenencia de "antecedentes judiciales o policiales relativos a la Seguridad Nacional o que afecten la dignidad profesional", serán causas de suspensión o exclusión de los registros de afiliados.

Los médicos o practicantes que pierdan su condición de afiliados, establece la resolución, no podrán prestar servicios profesionales en los centros de asistencia de la institución.

El decreto establece además otras causales de pérdida del carácter de afiliados a médicos y practicantes: desarrollar "una actividad proselitista prohibida" y realizar "actos contrarios a la moral o a las buenas costumbres o la incorrección grave de procederes en el desempeño de funciones en los centros de asistencia".

La resolución gubernamental crea un tribunal de honor, integrado por cinco mienbros de los que por lo menos tres deberán ser médicos, para entender en estos casos. Sus fallos serán inapelables.

Durante años, sectores izquierdistas controlaron la institución pero en 1974, el gobierno dispuso su intervención, por presuntas "irregularidades administrativas" y "crecientes dificultades financieras".

Las autoridades interventoras separaron y sancionaron a varios ex directivos y afiliados en los centros del sindicato.

Se incendió planta de abonos de ABOCOL

30 Muertos y 50 Heridos Provoca Gigantesca Explosión en Colombia

Cartagena

Treinta personas murieron y 50 resultaron heridas al incendiarse y explotar una bodega repleta de productos químicos en la Empresa Abonos Colombianos (ABOCOL), informó la policía.

La tragedia se produjo poco antes de la medianoche, cuando se declaró un incendio en la bodega de la planta de abonos, en momentos en cuyo interior se encontraban más de cien trabajadores que iniciaban el turno de labores nocturnas.

Cuando se declaró el incendio los bomberos acudieron rápidamente, pero varios barriles de amoníaco y otros productos químicos explotaron y redujeron a escombros parte de la planta de ABOCOL.

Las llamas atraparon a los trabajadores, quienes perecieron carbonizados o asfixiados con los gases que despedían los productos químicos.

Los bomberos dijeron que las emanaciones de amoníaco llegaron hasta Pasacaballos, población situada a 10 kilómetros de la planta de ABOCOL, que está ubicada en la zona de Mamonal, en las afueras de este puerto sobre el Caribe.

En Mamonal hay varias industrias y una refinería de la Empresa Estatal de Petróleos (ECOPETROL), las cuales no resultaron afectadas.

"ABOCOL" es una empresa de propiedad gubernamental. Las pérdidas materiales provocadas por el incendio y la posterior explosión fueron estimadas en más de diez millones de pesos (250.000 dólares).

Esta es la segunda tragedia pre-navideña que enluta a Colombia. El jueves, un autobús repleto de pasajeros se precipitó a un abismo de 100 metros y 19 personas murieron. El accidente se produjo cerca de Medellín, la segunda ciudad de Colombia. (AP).

Intransigentes piden hasta un 23%

Países Petroleros Divididos Sobre los Precios Para 1978

Caracas

Por Kim Fuad

El Ministro de Energía y Minas de Venezuela, Valentín Hernández, admitió que la Organización de Países Exportadores de Petróleo (OPEP) está dividida sobre los precios petroleros para 1978, pero dijo que sus 13 miembros están conscientes de la necesidad de alcanzar una decisión de unidad cuando se reúnan aquí el 20 de este mes.

"Los diferentes países de la Organización tienen distintas aspiraciones con respecto a lo que se debe decidir en relación a los precios, pero sí existe la idea de que es necesario que esas aspiraciones coincidan en una forma única ", declaró Hernández a United Press Internacional (UPI)

Tres integrantes de la OPEP —Arabia Saudita, los Emiratos Arabes Unidos (EAU) e Irán— que controlan la mitad del flujo de 30 millones de barriles por día de la OPEP, han declarado su respaldo a la congelación del actual nivel de 12,70 dólares por barril para el crudo básico de la OPEP. Los otros 10 miembros desean un aumento, con los moderados buscando un alza entre cinco y ocho por ciento, y los radicales, de 15 a 23 por ciento.

Hernández dijo que una fórmula única, mutualmente satisfactoria para todos los miembros de la organización, que produce más de la mitad del flujo mundial de petróleo, aun no se había logrado. Explicó que las negociaciones sobre precios se manejará fuera del foro de la conferencia de Ministros de Petróleo de la OPEP, que empieza el 20 de diciembre en Caraballeda, a unos 60 kilómetros de Caracas, en el litoral caribeño.

La conferencia de Ministros, que normalmente se celebra dos veces por año, es el máximo foro de la OPEP. Sin embargo, las negociaciones se realizan usualmente fuera del foro de la reunión, entre los jefes de delegaciones, o en la Comisión Económica de la OPEP, que se reunirá en Caraballeda entre el 18 y el 19 de diciembre, antes de la conferencia. (UPI)

Advierten Sobre uso del Laetrile

Washington

El Instituto Nacional del Cáncer ha hecho un llamamiento a aquellos pacientes de cáncer que crean que el "Laetrile" ha reducido sus tumores.

El doctor Guy Newell, Subdirector del Instituto, dijo que el establecimiento espera documentar información entre los pacientes y después plantear la cuestión del "Laetrile" en experimentación clínica.

En el pasado, el Instituto se abstuvo de experimentar el "Laetrile" en enfermos de cáncer debido a cuestiones que calificó de éticas. Newell dijo que espera que de 200 a 300 personas remitan sus registros médicos para el estudio.

"Les prometo que lo encararemos con mentalidad flexible. No hemos prejuzgado para nada el resultado", aseguro. (AP)

Podría creerse que son candidatas a reinas en algún torneo de belleza femenina... pero nada de ello. Integran un grupo de seis reclusas de la Cárcel de los Reyes, de México, que serán trasladadas a San Diego, Estados Unidos, para que puedan pasar sus navidades con sus familiares. Una de las reclusas está con su pequeño hijo en brazos, el que nació en la prisión. (Radiofoto AP).

México y EE.UU. Iniciaron el Intercambio de Presos

México DF

Emilio Oliva

A primeras horas de ayer en el Aeropuerto "Benito Juárez" de esta capital, dará comienzo la más importante operación de intercambio de presos entre un país latinoamericano y Estados Unidos.

Un avión transportó al país vecino a 134 reos, de ellos 28 mujeres, que cumplen sentencias en México en su mayoría por delitos "contra la salud" es decir, tráfico de drogas.

El mismo aparato regresó ayer a México trayendo a bordo a 93 mexicanos condenados por diferentes delitos por los tribunales norteamericanos.

En las cárceles mexicanas 118 ciudadanos estadounidenses esperan una próxima remesa en que podrán cumplir su deseo de trasladarse a su país.

No obstante, otros nueve presos norteamericanos, pese a que podían acogerse a la medida, renunciaron al traslado debido a que prefieren finalizar aquí sus condenas y no tener antecedentes penales en su país.

Las autoridades carcelarias mexicanas, hicieron una presentación a la prensa de los presos que serían trasladados. La mayoría, entre protestas, se negó a hacer declaraciones.

Los tres hombres que aceptaron hacer algún comentario coincidieron en no querer hablar del régimen penitenciario por temor a posteriores represalias.

De entre las mujeres, cuatro jóvenes se decidieron a hablar para denunciar a dos abogados que cuando fueron detenidas se ofrecieron para defenderlas y, tras cobrarles varios miles de dólares, no les prestaron atención alguna.

Hombres y mujeres, por separado, estuvieron de acuerdo en considerar que en sus países de origen las penas que recayeron sobre ellos hubieran sido sensiblemente menores.

"Si en México se comete un matricidio condenan a ocho años de prisión y si es narcotraficante se aplican sentencias de hasta doce años", afirmó una de las chicas que, con 24 años, permanece en la cárcel desde los 18. (EFE)

Dice comentarista

Brasil Busca la Bomba Nuclear

Sao Paulo

Citando como fuente a "un alto funcionario de Vance", un acreditado periodista brasileño dice que el presidente Jimmy Carter está convencido que Brasil busca la bomba nuclear, y que ante tal posibilidad los militares argentinos también desean bombas.

El comentarista internacional Paulo Francis, corresponsal en Nueva York de "Folha de Sao Paulo", desarrolla su información en la primera página del influyente rotativo paulista, bajo el título de "El fracaso de Vance en Brasilia".

Francis dice que preguntó al alto funcionario de Vance, si el Secretario de Estado norteamericano había hablado sobre carrera nuclear entre Brasil y Argentina durante su reciente visita a Brasilia (según lo afirmara el "Washington Post". (EFE)

Contubernio contra la normalización democrática

Frustran Movimiento Para Derrocar a Banzer

La Paz

Harold Olmos

El Gobierno Militar conjuró en las últimas horas un complot subversivo con participación castrense y civil, que pretendía derrocarlo para frenar el proceso de democratización a que ha ingresado el país", dijeron fuentes del propio gobierno.

"Ha habido un complot que fue oportunamente controlado. El gobierno de las Fuerzas Armadas mantiene , pese a todo, indeclinable, su decisión de constitucionalizar el país mediante elecciones el 9 de julio", declaró un alto vocero del gobierno, al anunciar que el Ministerio del Interior formulará una declaración oficial.

Casi simultáneamente, el Secretario de Prensa de la Presidencia, Javier Arce Villalba, reiteró que "el Presidente Hugo Banzer mantiene su determinación irreversible de no ser candidato a la Presidencia de la República" en las elecciones del año próximo.

Un número no determinado de militares y civiles, acusados de vinculaciones con la conspiración, estaba bajo detención en celdas del Ministerio del Interior. Entre ellos estaría el Coronel Jorge Echazú, Comandante del Regimiento Blindado "Tarapacá", el más poderoso de Bolivia.

Echazú fue señalado como jefe del complot en la versión periodística que dio "El Diario", primero en dar el anuncio del descubrimiento de una conspiración contra el régimen.

Varios militares fueron interrogados en las últimas horas; entre ellos, según fuentes bien informadas, el Teniente Coronel Raúl López Leyton, quien hace tres años comandó un alzamiento del mismo regimiento Tarapacá", que fracasó después de que los rebeldes habían rodeado con tanques el Palacio de Gobierno y la casa presidencial.

CAJA DE COMPENSACION DEL COMERCIO, SERVICIOS Y PRODUCCION

Tiene el agrado de comunicar a las Empresas Adherentes y a sus afiliados que, desde el lunes 12 de Diciembre, atenderá en su nuevo edificio —Huérfanos 521— los siguientes servicios:

ACCION SOCIAL — DESARROLLO

— Autorizaciones Asignación Familiar
— Educación y capacitación
— Crédito Social
— Vacaciones Familiares
— Beneficios Sociales
— Consultorio Jurídico

394171 — 394412

CONTROL PAGOS Y ESTADISTICA

— Planillas Asignación Familiar
— Aportes
— Pagos
— Cajas
— Estadística

393159 — 394147

CENTRO DE COMPUTACION
391855

CENTRO DE ESTUDIOS
392834

Unidad en torno al Presidente Geisel

Fuerzas Armadas Brasileñas Apoyan Programa de Reformas

Río de Janeiro

Un alto jefe militar dijo que las Fuerzas Armadas apoyan firmemente el programa de reformas para la redemocratización del país prometido por el Presidente Ernesto Geisel.

"Las Fuerzas Armadas están unidas y cohesionadas en torno a las reformas políticas del Presidente Geisel", dijo el General Hugo Abreu, Ministro Jefe del Gabinete Civil de la Presidencia.

Abreu formuló su breve comentario en respuesta a la pregunta de un periodista, durante un banquete para despedir al General Fritz de Azevedo Manso, Jefe del Estado Mayor del Ejército, quien pasó a retiro y será reemplazado por el General Ariel Paca Da Fonseca.

Geisel, quien asumió la presidencia en 1974, se ha comprometido a llevar al Brasil a un "retorno gradual" a la democracia. En un discurso hace una semana, reiteró ese compromiso, y anunció por primera vez su propósito de poner fin a las llamadas "leyes de excepción", que constituyen la base de los poderes dictatoriales del régimen militar. Geisel también respaldó "en toda la línea" las consultas que realiza el senador oficialista Petronio Portela con diversos sectores de la sociedad civil, en busca de un "consenso nacional" para la aprobación de reformas democratizadoras.

Portela anunció que esas reformas —aún no especificadas— serán aprobadas por el Congreso a mediados del próximo año y entrarán en vigencia el 15 de marzo de 1979, fecha en que asumirá la presidencia el sucesor de Geisel.

Según Geisel, las leyes de excepción" serán reemplazadas por otras salvaguardas adecuadas de la seguridad del estado", que aún no han sido definidas, pero que claramente constituyen la clave del proceso aperturista.

Las palabras de Abreu sobre el apoyo de las Fuerzas Armadas al programa de reformas es una de las escasas manifestaciones de carácter militar en torno al asunto, pese a que los militares constituyen en realidad el elemento clave de poder en el país.

Se considera que las expresiones de Abreu reflejan un auténtico respaldo militar a Geisel, en sus propósitos de apertura política.

Respalda a jefes eliminados

Mayor de Ejército Enfrenta al Gobierno

Bogotá

El Mayor del Ejército Héctor Bedoya, segundo comandante del Batallón "Vencedores", formuló una dura crítica al Gobierno y al Ministro de Defensa, por haber dado de baja recientemente a dos altos jefes castrenses, al tiempo que solicitó el retiro activo de las Fuerzas Armadas.

Bedoya, en carta dirigida al Presidente Alfonso López Michelsen, se refiere especificamente a los generales José Joaquín Matamala y a Armando Pinzón Caicedo.

Expresa el oficial que pide su retiro porque no está de acuerdo con la política del actual gobierno en la forma como se trata a los generales que le han servido al país y al actual gobierno. . ."

Según Bedoya, al dar de baja a "tan distinguidos oficiales", se está ofendiendo el honor profesional" del Ejército. (UPI).

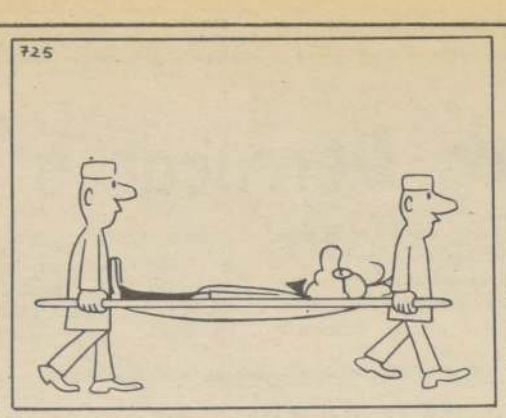

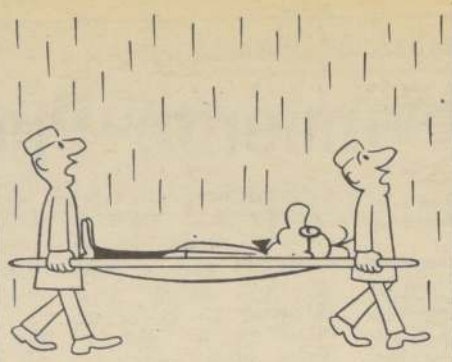

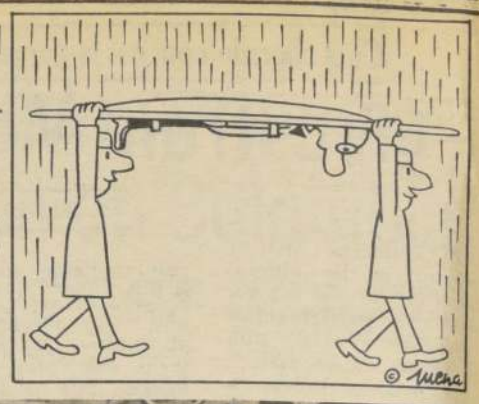

vida social

Más de cuatrocientas personas repletaron los elegantes jardines que rodean la piscina del Hotel Sheraton San Cristóbal en la fiesta aniversario de Philips Chilena. Ejecutivos de los medios publicitarios, de comunicación, artistas y compositores celebraron el nuevo cumpleaños de la empresa disquera.

Con motivo de celebrarse el 40º Aniversario, la firma Philips Chilena, ofreció un cóctel a las autoridades y diversos invitados de los círculos artísticos de nuestro país. Harmen Salemink van Bruggen, vicepresidente ejecutivo de la firma y Rossie Guerrero, directora artística, recibieron los cientos de invitados.

Como un experimentado modelo desfiló por la pasarela el futbolista Elías Figueroa en la muestra de los últimos modelos de la firma Scappini. Con armoniosos movimientos al ritmo de suaves bossanovas mostró las tenidas deportivas que Scappini exporta ahora a Estados Unidos. El público compuesto exclusivamente por damas admiró la nueva línea de vestuario masculino.

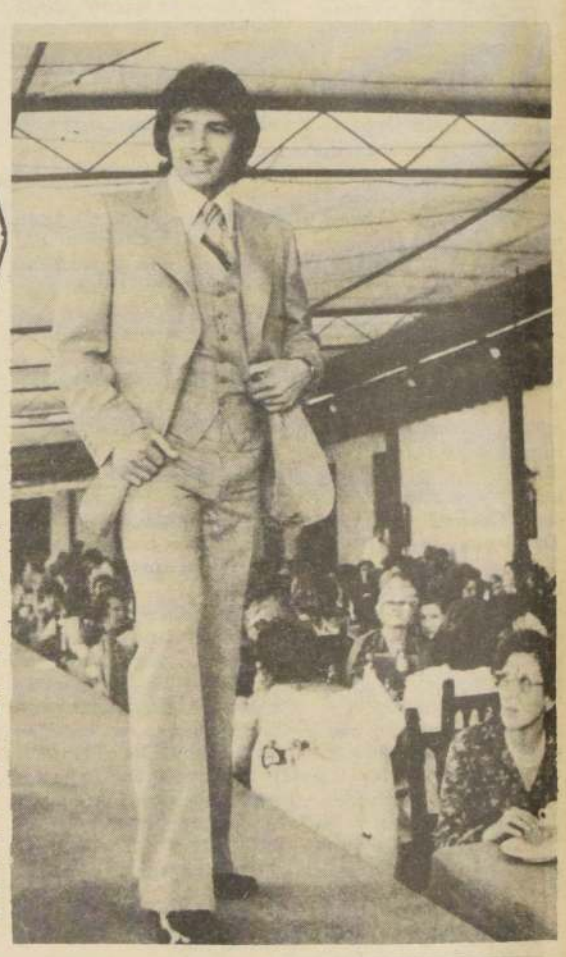

●●●

Los cuatro modelos que lucieron las tenidas Scappini, cada cual en el estilo adecuado. Andrés Torres mostró la última moda en tenidas para jóvenes ejecutivos, Elías Figueroa concilió la elegancia con el tipo sport, el actor Emilio Gaete dio la pauta de lo que debe usar un auténtico caballero y el modelo Fernando Pizarro usó las líneas adecuadas para una figura varonil un poco gruesa.

* * *

La actriz Liza Minelli, hija de la famosa Judy Garland organizó una gran fiesta para celebrar el cumpleaños 25 de su media hermana Lorna Luft, en un exclusivo club de Nueva York. El padre de Liza es el director Vincent Minelli, segundo marido de Judy; Lorna es hija de Sid Luft su tercer esposo.

El actor Peter Falk, famoso en Chile por su personaje televisivo del teniente Columbo acaba de contraer nuevas nupcias en Beverly Hills, con la actriz Shera Danese. Al matrimonio asistieron los hijos del matrimonio anterior del actor.

El Cronista

AÑO III Fundado el 8 de Septiembre de 1975 Nº 821

Política Contradictoria

El resultado de la votación, en la ONU, del proyecto de resolución que condena a Chile por violación de los derechos humanos, ha sido chocante, aunque no sorprendente. No extraña porque está dentro del marco de las últimas actuaciones de este organismo internacional que se encuentra en franco descrédito. Tampoco tiene características singulares el hecho de que los patrocinantes del proyecto sean, entre otros países, Suecia y los Estados Unidos. De la posición sueca hacia nuestro país casi no es necesario hablar. En sus esferas de gobierno y en su "establecimiento" intelectual persiste una actitud antagónica hacia Chile que parece no reconocer razonamientos lógicos. En cuanto a Estados Unidos, es evidente la influencia de casi un noventa por ciento de sus medios de comunicación, que mantienen una línea "liberal" e izquierdizante, ahora reforzada por la campaña emprendida por el gobierno del demócrata Jimmy Carter.

Lo que sí sorprende es el quebrantamiento de las habituales normas diplomáticas en que ha incurrido Estados Unidos al emitir una declaración en la cual, yendo más allá de los alegatos propios de la Asamblea, comete un acto de intromisión en los asuntos internos de Chile al presionar porque se acelere en nuestro país el proceso de institucionalización y, por inferencia, al sugerir un rechazo al Gobierno Militar.

Desde luego que hay falta de seriedad en esta declaración, puesto que el Gobierno y el pueblo chilenos ya han establecido, como corresponde a una nación independiente y soberana, una mecánica para ir poniendo en práctica gradualmente la normalización institucional, según lo vaya aconsejando una realidad nacional que gobernantes y gobernados conocen mejor que nadie.

La representación de los EE. UU. en las Naciones Unidas parece no querer reconocer lo que para enviados del propio Washington, de visita en Chile, ha sido evidente, como también es evidente para diversas naciones que han decidido aplicar el sentido común en su apreciación de la realidad chilena. Esto es, que Chile está realizando rápidos avances sociales, económicos y políticos para crear las condiciones en que una nueva forma de democracia tenga solidez y no se vea expuesta al socavamiento de sus bases por ideologías foráneas.

La actitud de EE. UU. en las Naciones Unidas, en contraste con las conclusiones de varios de sus calificados representantes oficiales que han podido apreciar la realidad chilena, es un claro síntoma de que la Administración Carter continúa una vacilante y contradictoria aplicación de su política exterior. Esto ha dado ya pábulo a enconadas críticas en el ámbito mundial por diversas razones. En cuanto respecta a Chile y buena parte de la América Latina, esa ambigüedad es motivo de inquietud y desaliento.

Lenguajes

Cada actividad humana ha creado su propio lenguaje y sus propias expresiones. Los periodistas deportivos no han escapado de esta regla y están usando ciertos términos en forma exclusiva. Incluso han creado palabras, como por ejemplo el verbo "campeonar", para indicar que un participante en alguna competencia posiblemente vencerá en ella. El equipo Tal y Cual está campeonando.'

La tarima a la cual suben los vencedores para recibir su medalla ahora se llama "tribuna de premiación" y también se ha inventado la palabra "presea" para referirse a la medalla. Y el que ha recibido alguna, ahora se llama "medallado".

Antiguamente los corredores se dividían en velocistas, mediofondistas y fondistas. Ahora han aparecido los "cuatrocientistas" y los "ochocientistas", y llegará el día en que las crónicas se referirán a los "milquinientistas", los "cincomilistas" y los "diezmilistas". Así como hay garrochistas y triplistas perfectamente pueden haber "larguistas" y "altistas".

Esto de inventar palabras está muy bien. Y podrían extender la inventiva a buscar expresiones propias para tantos términos copiados del extranjero, como por ejemplo "hinchas", "canillitas" o "portugueses", que nada tienen que ver con nuestra idiosincrasia o costumbres.

OSKAR

La Voz de las Regiones

Se reproducen, a continuación, párrafos de los comentarios editoriales de la prensa regional:

"LA ESTRELLA", de Arica

El Consejo de la Zona Franca de Iquique acaba de solicitar al Gobierno Central la derogación del pago del 5 por ciento de tasa de despacho que se aplica a los artículos destinados à Arica.

En la actualidad es la principal diferencia entre las dos más importantes ciudades de la región, ambas sometidas al régimen de Zona Franca de Extensión. Mientras en Iquique, fuera de los módulos ZOFRI, funciona el comercio en base a la extensión, sin pagar ningún impuesto extraordinario, para Arica el comercio y los particulares deben pagar el cinco por ciento. Sólo de esta forma pueden trasladar mercaderías desde la capital regional a nuestra ciudad, aunque ambas gozan de la Zona Franca de Extensión.

"LA TRIBUNA", de Los Angeles

Las faenas en este verano y, en especial, durante el mes de enero estarán en plena ejecución, entre La Serena y Puerto Montt, donde existen los máximos daños. Los puntos neurálgicos son cerca de Iquique y Antofagasta y entre Ovalle y Santiago.

La necesidad de reparar esta ruta se venía sintiendo desde hace bastante tiempo. Así lo ha comprendido el Ministerio de Obras Públicas que ha tomado conciencia de la importancia actual que tiene el transporte carretero, el mayor número de vehículos en circulación con sus cada vez más audaces velocímetros, situación que obliga a los Gobiernos a aplicar nuevas políticas camineras.

Cabe mencionar que el plan sobre reparación del Camino Longitudinal Norte-Sur en sus sectores donde las condiciones son pésimas, incluye asismismo la reposición de 150 puentes dañados en las VIII y IX Regiones. Para el efecto, en estos días deberá quedar aprobado por el BID un programa por 48 millones de dólares para tales fines.

"LA DISCUSION", de Chillán

Hay poder con autoridad y también autoridad sin poder. Sin embargo, algunos organismo dan la impresión de que carecen de ambas cosas. Tal sería el caso del Consejo Nacional de Televisión que da órdenes, imparte instrucciones, aconseja, permite o prohibe en materia de publicidad, pero en ninguna estación televisiva le hacen el menor caso, empezando por el Canal Nacional, que en Santiago es Siete y en la Octava Región Cuatro.

En efecto, a fines de octubre el Consejo fue terminante: los canales de televisión deben limitar la publicidad. Siempre hay un período de elástica "vista gorda", y como transcurriera una semana sin cambios apreciables, se pensó que a los quince días sucedería algo que estuviese en consonancia con esa exigencia. Nada pasó a los veinte ni a los treinta días. Ya entramos a diciembre y el programa cultural de los jueves sigue convertido en una " franja publicitaria ", cargante, aburridora, que deja con traumatismo de frustración a los televidentes.

"EL SUR ", de Concepción

A medida que pasa el tiempo, que se cumplen etapas, que se alcanzan metas, que se fijan los objetivos siguientes, es posible ir comprobando y apreciando que la conducción del proceso económico de la reconstrucción nacional no pierde sus características esenciales, cuales son su coherencia y su continuidad.

La inspiración y la orientación de todas y cada una de las medidas que se adoptan, con miras a ir creando las condiciones apropiadas que hagan factible un mayor desarrollo, pueden ser acertadas o no, pueden ser coincidentes o discrepantes con el pensamiento y el interés de determinados sectores, pero no podría negarse que son consecuentes entre sí, que guardan relación estrecha entre ellas y que su concordancia hace aparecer cada vez más promisorio el curso y el desenvolvimiento del proceso hacia resultados positivos largamente anhelados por la comunidad.

— Oye, se pasaron estos japoneses. Dicen que esas niñas funcionan con cuatro pilas de linterna cada una...!

Comunismo y Delincuencia

Se tenía entendido que para la Unión Soviética el bandolerismo y la corrupción eran lacras dignas de fomentarse en otras naciones, pero fuertemente reprimidas dentro de las fronteras de la metrópolis comunista. Noticias del cable demuestran lo contrario; el bandidaje y la falta de escrúpulos en cuestiones administrativas son —a falta de alimento más consistente— pan de todos los días en las ciudades de la URSS.

El delito en las altas esferas administrativo-políticas soviéticas es cosa corriente. De vez en cuando, ejecutivos de alto nivel del aparato burocrático ruso se ven en la necesidad de reemplazar sus cómodos sillones oficinescos por el duro banquillo de los acusados y sus rutinarias labores de papeleo por las más exigentes tareas en los campos de trabajos forzados. Muy a menudo, también, los disciplinados milicianos rojos aplican sus habilidades bélicas al rentable negocio del robo de automóviles con asesinato de sus conductores.

Todo esto, sin hablar de la proliferación de corredores del activo mercado negro de divisas y mercaderías, el tráfico de drogas, el ejercicio de la prostitución al amparo de organismos oficiales, etc.

Así es como los hechos (los "porfiados hechos" que proclamaba Lenin) desmienten en la práctica la elaborada teoría según la cual el puritanismo más exigente rige las condiciones de vida de los felices habitantes del paraíso de los trabajadores. La cruda realidad, sorpresivamente conocida a través de una filtración de datos que las autoridades moscovitas mantenían en hermética reserva, demuestra que los mismos males que el comunismo ruso estimula y financia en las naciones que busca desmoralizar como un primer paso para conquistarlas gozan, en territorio de la URSS, de notable vitalidad.

Es lógico, por lo demás, que ello ocurra. La falta de horizontes, la angustiosa persecución de un alimento que se entrega condicionado a la sumisión, a los dictados de dirigentes de secta reinante y la natural corrosión de un régimen que promete total libertad para sólo esclavizar a sus súbditos por el terror son los factores que contribuyen a un creciente incremento de la criminalidad. Por otra parte, la total impunidad en que operan los mandos superiores de la casta funcionaria es fuente de insistentes tentaciones, en las que esos jefes, muy habitualmente, caen gustosos, sabiendo que mientras más alto es el nivel en que operan menores son las posibilidades de que se les sancione.

Ya en Chile conocimos algo semejante en los tiempos unipopulistas; las más altas autoridades gubernamentales operaban el contrabando; sus ejecutivos financieros se desenvolvían sin trabas en la compraventa de dólares negros; secretarias de confianza competían con las directivas partidarias en el control de los negociados con automóviles, y prostitutas muy bien rentadas protagonizaban orgías en los lujosos refugios presidenciales.

El pueblo, mientras tanto, no tenía qué comer, mientras las bandas milicianas practicaban con entusiasmo la amenaza, la extorsión y la brutalidad física para amedrentar a millones de chilenos.

De lo que se deduce que el modelo ruso estaba ajustándose con particular exactitud al proceso chileno.

T.

Turistas enferman por otras causas

Calidad del Agua en Chile Cumple con Normas Sanitarias

La llamada "chilenitis" (gastritis) es más producto de las "tentaciones y el permanente golosinear" de los turistas, que de la calidad del agua potable nacional.

Sin embargo, los viajeros norteamericanos sobre todo, continúan llegando al país con "botellitas de líquido esterilizado y tabletas purificadoras" para evitar el problema estomacal.

A pesar de la situación, el turismo nacional se duplica: en 1973 ingresaron 170 mil viajeros, en 1976, 280 mil.

No es efectivo —en el caso chileno— que la comunmente denominada "enfermedad del gringo" o "chilenitis" atente contra la actividad turística del país, como lo señalan ciertas publicaciones internacionales, al afirmar que un alto porcentaje de enfermedades diarreicas en países latino y centroamericanos aminoran esa actividad.

Tampoco resulta preciso indicar que la también llamada "venganza de Moctezuma", como se le dice a la "chilenitis" en México, tenga su origen en la mala calidad del líquido nacional, ya que fuera de ser algo "duro" (como califican a nuestra agua los expertos), no alcanza a producir más que leves síntomas de diarreas, fácilmente superables por el organismo a las 24 horas de su ingestión.

Cabe destacar que en Chile, a diferencia de lo que sucede en muchas ciudades norteamericanas, británicas, francesas, holandesas y alemanas, no se consumen aguas servidas.

DESORDEN EN LAS COMIDAS

Los problemas mayores tienen su origen en los desordenados hábitos alimenticios que muchas veces poseen los turistas que, como aseveraron representantes de agencias del ramo, mezclan los apetecidos mariscos con bebidas gaseosas, por ejemplo, y frutas estacionales con leche y líquidos alcohólicos, combinación que resulta explosiva para el organismo más robusto.

Prueba que nuestro país está ofreciendo cada vez mejores condiciones para el desarrollo del turismo y que las dolencias entéricas, junto a los factores que las producen, son mínimas, es que a raíz del desarrollo de esta actividad se registró en 1976 un ingreso de 280 mil turistas, dejando un ingreso de divisas de 91 millones de dólares. Si se compara la primera cifra con los 170 mil turistas que visitaron Chile en 1973 dejando 40 millones de dólares, se puede apreciar que se ha duplicado el número de viajeros y las correspondientes entradas.

De acuerdo a datos proporcionados por el Instituto Nacional de Estadísticas, en el primer trimestre de 1977 llegaron a nuestro país 115.644. turistas, esto sumado a las intensas promociones efectuadas en este último año, supone que los porcentajes proyectados para el primer trimestre de 1978 se elevarán sobre un 12,0 por ciento.

MALA COMBINACION DE LAS COMIDAS

Funcionarios de la Dirección Nacional de Obras Sanitarias señalaron que "en esto hubo un poco de exageración porque casi todos al final terminaron tomando el elemento líquido, pero en estado gasificado".

Los representantes de agencias de viaje como Cocha y Sports Tours ", organizaciones que captan el mayor afluente de turistas que arriban a nuestro país, concuerdan con la tesis de que los verdaderos problemas estomacales que se registran, se deben a la mala combinación de comidas.

Según el subgerente del Hotel Carrera Sheraton, coronel Carlos Spoerer, quien también coincide en que los trastornos intestinales que sufren los extranjeros se originan en los excesos alimentarios, informó que en el caso de ingestión del fluido, este no produce más que una leve diarrea.

Es importante recalcar que este establecimiento hotelero no se encuentra conectado a la red de agua potable ya que posee un propio autoabastecimiento mediante un pozo subterráneo perforado a 60 metros bajo la superficie de la tierra.

"La mayoría de las veces -agregó el funcionario -ocurre que los viajeros se vuelven locos con la fruta y a menudo hacen detener a los buses que los traen desde el aeropuerto para comprarla y de lo contrario la adquieren en los quioscos que expenden este tipo de alimento en el centro de Santiago".

En todo caso, en la mayoría de los hoteles céntricos se mantienen consultas médicas permanentes.

Es así como el Carrera Sheraton cuenta con la prestación de servicios de un facultativo que, además de brindar cuidados médicos al personal de la empresa, también lo hace con los turistas que lo frecuentan, éste indicó que no existen cifras, ni casos importantes registrados a raíz de síntomas diarréicos.

SOLO DIEZ CASOS AL AÑO

Por su parte, el más moderno de los hoteles capitalinos, el San Cristóbal, cuenta con los servicios profesionales del doctor Alonso Uribe, quien reafirma la causa del transtorno digestivo al decir que "el gran porcentaje de los casos examinados por esta dolencia se debe al exceso de comida, a la manipulación de los alimentos y a las alteraciones en que se encuentran los mismos".

"Es posible -indicó más adelante el médico -que el turista proveniente de países donde el agua recibe otro proceso de saneamiento pueda alterar su funcionamiento digestivo, al ingerir el líquido chileno".

Se debe especificar que la mayoría de los casos localizados con este problema, conforman solamente un cuadro físico-clínico de "síntomas de diarrea", lo que en la práctica no llega a constituir una enfermedad diarréica.

Otro de los hoteles encuestados -el Crillón- también se autoabastece de agua por medio de un pozo subterráneo, y posee asimismo atención de un facultativo.

A juicio del gerente general de este establecimiento, Felipe Sahli, "son los viajeros americanos a quienes más les preocupa la calidad de nuestra agua".

Los datos extraídos de clínicas hospitalarias estatales indican que no se registran casos graves de síntomas diarréicos en extranjeros.

En la asistencia pública, su director general, el coronel Eduardo Esquivel, afirmó que "los trastornos gastrointestinales aumentan en el verano, por el exceso de ingestión de frutas propias de la estación, por las fiestas de fin de año y por todos los desarreglos que se producen en ellas".

Por su parte, el director de la clínica Santa María, doctor Enrique Duval, señaló que las cifras inspeccionadas en el establecimiento no determinan una situación grave respecto a los turistas y que ésta se eleva de ocho a diez casos anuales.

En el mismo sentido, se consultó al representante de la oficina Sanitaria Panamericana de la Salud en Chile, doctor Carlos Dávila, quien también reconoció que "los problemas diarréicos presentados por los turistas obedecen, más que todo, al consumo de alimentos, frutas y verduras contaminadas".

En resumen, se puede establecer que en Chile en caso de producirse enfermedades entéricas, sólo se deben a los malos hábitos y mezclas que hacen de las comidas, a su manipulación, pero en ningún caso a la mala calidad del agua nacional, ya que ésta, a juicio de los expertos, es "altamente recomendable de ser bebida". (ORBE)

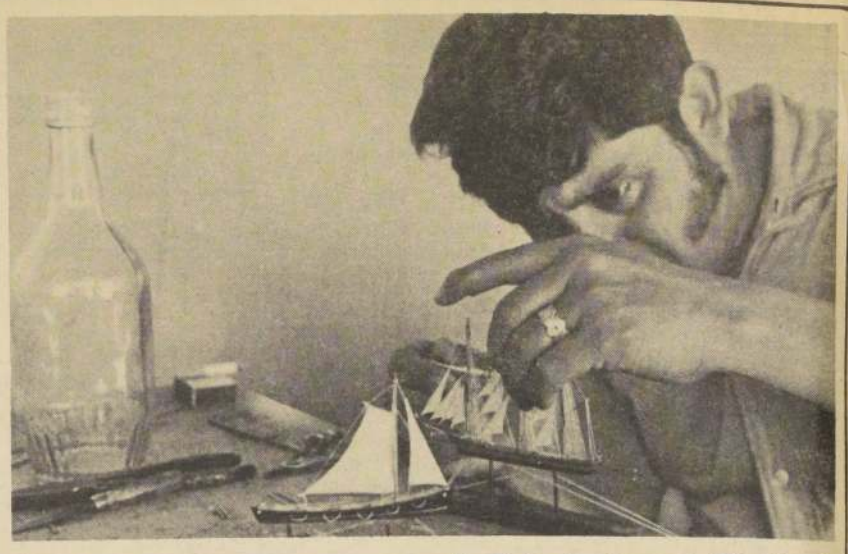

Uno de los artesanos que exponen en la Feria de Artesanía Tradicional muestra su habilidad para confeccionar un barco de madera.

La Madera y el Cuero en la Artesanía Chilena

Las expresiones artesanales en nuestro país abarcan una variada gama de técnicas y materias primas. La cestería, alfarería y textiles son las más usadas, pero los hombres y mujeres de nuestra tierra reflejan el espíritu de su comunidad a través de expresiones artesanales menos divulgadas, como son los trabajos en astas de vacunos, cueros y figuras en botellas.

El cuero, como todas las manifestaciones artesanales, tiene una larga historia en su uso por el hombre. Antiguamente, las pieles de animales sirvieron de toldo para soportar las inclemencias del tiempo y de vestimenta, como es el caso de los aborígenes del extremo austral del país. También se confeccionaron algunos utensilios, como el "trontron", vasija mapuche hecha con piel de ubre, que aún se usa.

Crudo o curtido, el cuero es empleado con frecuencia para confeccionar una variada gama de objetos que va de de la "coyunda" que es una tira de cuero crudo con la que se unen los bueyes, hasta los aperos de montar, donde los talabarteros hacen gala de sus técnicas y creatividad en las decoraciones de las monturas y bridas para los huasos de la zona central y los arrieros cordilleranos y sureños.

Los trabajos en pieles de Soruco y la talabartería de Lolol están presentes en la Cuarta Feria de Artesanía Tradicional de la Universidad Católica.

Pero no sólo el cuero de los animales es usado por los artesanos, hace algunos siglos, con el asta de los vacunos, se confeccionaba el chifle, una vasija que servía para guardar la pólvora destinada a cebar las piezas de artillería, la que posteriormente pasó a ser vasija para licores que el jinete ataba a su cabalgadura. Hoy cedie on su lugar al conocido "cacho".

Actualmente, por medio de calor o remojándolos, algunos artesanos consiguen ablandar los cuernos y cortándolos en trozos, crean figuras decorativas como aves, animales, barcos y flores.

En la Feria de Artesanía Tradicional, encontramos también otra manifestación artesanal, lejanamente emparentada con los retablos antiguos.

Se trata de Lorenzo Manzano, un artesano de Santiago, que con una técnica similar a la de los veleros, arma en el interior de botellas, figuras de devoción popular. Las imágenes más frecuentes son escenas de Crucifixión, a la que les agrega varios símbolos cristianos.

Las piezas las realiza en madera de álamo tallada a cuchillo, con algunas aplicaciones de color y complementa con pedacitos de género, pajas y clavos. Una vez armadas, las introduce en las botellas por medio de hilos.

Inscripciones desde el 15 de diciembre

Primer Curso de Post Grado en Producción Animal Ofrece la UC

El primer curso de Post Grado en Producción Animal ofrecerá la Facultad de Agronomía de la Universidad Católica de Chile y se desarrollará a partir de agosto de 1978 con una duración de 3 semestres.

Los profesionales interesados en participar —ingenieros agrónomos y médicos veterinarios— deberán inscribirse entre el 15 de diciembre y el 31 de enero próximo en el Departamento de Zootecnia de la Facultad de Agronomía de la UC, ubicado en el Campus San Joaquín de esa Casa de Estudios.

El curso, que forma parte del programa permanente para graduados en Ciencias Agropecuarias y Forestales de la República de Chile, tiene como objetivo fundamental la profundización de los conocimientos en ciencias pecuarias para habituar al profesional alumno al uso del método científico tendiente a lograr un aumento de la producción animal.

Durante el desarrollo del programa se pretende dar énfasis a todo lo que tiene relación con las normas modernas para producción lechera, tomando en cuenta aspectos de Nutrición, Fisiología, Praderas y de Sistemas de Producción. Para cumplir este objetivo, la Facultad de Agronomía de la Universidad Católica de Chile pondrá a disposición del Curso sus laboratorios especializados —Bromatología, Ruminología, Bioquímica, Nutricional, Bioestadística y Fisiología— sus viveros de animales experimentales: plantel lechero, plantel porcino, avícola, praderas y toda la infraestructura necesaria para la producción animal que la Facultad posee en su Estación Experimental de Pirque. Las clases estarán a cargo de destacados docentes del Departamento de Zootecnia, entre los cuales cabe mencionar a su actual Jefe Dr. Jaime Bascuñán, quien regresó recientemente de un viaje por Nueva Zelandia, donde desarrolló un amplio programa de visitas de planteles lecheros y estaciones experimentales.

Noticiario Presidencial

GENERAL PINOCHET CON MINISTROS

El Presidente de la República, General Augusto Pinochet Ugarte, sostuvo ayer en la mañana reuniones separadas con los Ministros, Jefe del Estado Mayor Presidencial, General Sergio Covarrubias; del Interior, General Raúl Benavides; de Obras Públicas, Hugo León, y de Salud, General de Brigada Aérea Fernando Matthei. Las entrevistas se realizaron en el despacho del General Pinochet, en el Edificio Diego Portales.

S.E. RECIBIRA LA PROXIMA SEMANA A CONTRALOR

Para la próxima semana, en día y hora aún sin confirmar, fue postergada la entrevista que debían sostener el Primer Mandatario con el Contralor General de la República, Héctor Humeres. La reunión había sido fijada para las 10,30 horas de ayer, pero el Contralor no concurrió hasta el Edificio Diego Portales, debiendo, por lo tanto, la Secretaría de Prensa de la Presidencia informar que la entrevista había sido pospuesta para la semana entrante.

Mejoran Red Eléctrica en Estrecho de Magallanes

Un vasto programa de modernización e implementación de la red de ayudas a la navegación en nuestro extenso litoral, y en el cual se le ha dado máxima importancia a las rutas principales de navegación en la zona austral, centrando estas labores en el Estrecho de Magallanes, Canal Beagle y Cabo de Hornos, se encuentra realizando el Instituto Hidrográfico de la Armada Nacional.

Dentro de estos planes de modernización, cabe destacar la puesta en servicio de dos modernas plantas generadoras de electricidad en los Faros "Baxa" y "Espíritu Santo" en el Estrecho de Magallanes.

BALIZAMIENTO DEL ESTRECHO DE MAGALLANES

Consciente de la importancia que tiene el tráfico de navegación por el Estrecho de Magallanes, las autoridades de Señalización Marítima se han preocupado, desde hace muchos años, de establecer ayudas a la navegación consistentes en un comienzo en señales diurnas que servían al navegante para sortear los peligros con seguridad.

Es así como en marzo de 1875 Chile instaló la primera baliza en Dungeness en el extremo Norte de la boca oriental del Estrecho de Magallanes, la cual fue usada por los antiguos veleros que se aproximaban por el Atlántico para entrar al Estrecho de Magallanes. Con el correr de los años y el advenimiento de las señales luminosas, el 20 de febrero de 1899 dicha baliza fue reemplazada por un Faro de Primer Orden montado sobre una imponente torre metálica de 25 metros de altura, operado las 24 horas del día por cuatro fareros que viven durante un año con sus familias en esos inhóspitos parajes. Dicha señal era una de las más modernas de esa época, proporcionando al navegante una demarcación segura que le permitía tomar la boca oriental sin peligro durante día y noche. Años más tarde Argentina instaló el Faro "Cabo Vírgenes" en el litoral atlántico a 5 millas al Noreste de Dungeness para señalizar la navegación por su litoral.

Con el advenimiento de la electrónica, el Faro "Dúngeness" salió al aire en 1968 con un radiofaro que guiaba a las naves mucho antes que éstas avistaran la entrada del Estrecho.

Sin embargo, eso no era suficiente, la boca del Estrecho por el Este tiene 17 millas de ancho y era necesario señalizar ambas costas con el fin de que el navegante pudiera distinguir claramente en la noche "la puerta". Es así como en el año 1968 se instaló un Faro en Cabo Espíritu Santo, en el extremo Sur de dicha entrada el cual ha sido recientemente cambiado por un moderno faro eléctrico de gran potencia usando, como primicia, una planta aerogeneradora de electricidad. Por primera vez se instala un generador eléctrico accionado por viento, el cual representa el inicio de una nueva era en el aprovechamiento de los recursos energéticos naturales aplicados a faros. La modernización de todo el balizamiento del Estrecho de Magallanes se ha iniciado en su boca oriental y a corto plazo se implementará en su totalidad.

En condecoración a Julio Ego-Aguirre

Chile y Perú Ratificaron sus Ideales de Paz y de Justicia

El Secretario General de la Cancillería peruana, Julio Ego-Aguirre fue condecorado ayer con la Insignia "Orden al Mérito de Chile" en el grado de Gran Cruz.

La ceremonia se realizó en el Salón Rojo del Ministerio de Relaciones Exteriores y la distinción le fue impuesta por el Canciller subrogante, General Enrique Valdés Puga.

A la ceremonia asistieron la totalidad de las delegaciones que participaron en la reunión de la Comisión Mixta Chileno-Peruana de Cooperación.

Al ofrecer la distinción el Canciller Valdés señaló que para él era muy grato imponer esa distinción instituida por O'Higgins, "para testimoniar el reconocimiento de la República de Chile a todas aquellas personalidades de pueblos hermanos que con su trabajo y dedicación contribuyen a acrecentar los lazos de amistad entre sus pueblos y el nuestro".

Más adelante, agregó que era un convencido que "del diálogo sale la luz, la comprensión y el progreso. Esta es la tarea que nos corresponde a los hombres que servimos en ella ".

Finalmente señaló: "nuestros pueblos son actores hoy de un proceso histórico trascendental en que urge encontrar soluciones a los grandes problemas que enfrentan sus ciudadanos, destinados a brindarles una vida más próspera y feliz".

"Este desafío desgraciadamente lo desarrollamos en medios de un panorama internacional donde las pequeñas naciones sufren de la incomprensión de aquellos más poderosos".

Agregó que bajo ese aspecto "hoy más que nunca adquiere plena validez el espíritu americanista del Libertador Bernardo O'Higgins".

A su vez el Secretario General de la Cancillería peruana agradeció la distinción señalando que la recibía atribuyéndola, "a la voluntad del ilustrado Gobierno de Chile de continuar colaborando como lo hace mi país, al permanente mejoramiento de nuestra vinculación bilateral y la misma que hoy atraviesa un período de mutua comprensión, entendimiento y diálogo".

"En el Perú, agregó, hemos encontrado las fuentes de nuestro propio destino que dictan optar por el camino de la convivencia y la colaboración fecunda en desmedro de posibles discrepancias, y por el entendimiento y la acción concertada en áreas de intereses comunes. Frente a esfuerzos estériles o dispersos esta distinción con la que hoy se me honra refleja a mi juicio esa identidad de criterios entre nuestras naciones y constituye una demostración de que el Gobierno de Chile comparte con el peruano idénticos ideales de paz y de justicia".

El Ministro de Relaciones Exteriores subrogante, General Enrique Valdés Puga, en los momentos que impone la Insignia "Orden al Mérito de Chile" al Secretario General de la Cancillería peruana, Julio Ego-Aguirre.

Presidente de Chile Envió Misiva a Carter

El Presidente Augusto Pinochet envió una carta al presidente Jimmy Carter, misiva que fue entregada por el embajador chileno Jorge Cauas en Washington, según informó el Ministro subrogante de Relaciones Exteriores, general Enrique Valdés.

La carta fue entregada por Cauas al Subsecretario de Estado, Warren Christopher.

Valdés dijo que Cauas "se limitó a hacerle entrega de una carta del presidente Pinochet al presidente Carter que había sido enviada dos o tres semanas antes y ese fue el medio por el cual se hizo llegar".

Dijo luego que "no hemos tenido todavía respuesta a dicha misiva".

Nuncio se Recupera en Forma Satisfactoria

El Nuncio Apostólico Monseñor Sótero Sanz Villalba se recupera en forma satisfactoria de la operación a que fue sometido en el Hospital Clínico de la Universidad Católica.

Monseñor Sanz Villalba fue trasladado en la mañana de ayer desde la unidad de recuperación a su habitación en el quinto piso del establecimiento, según se informó.

"El está bien y se está reponiendo de la intervención", dijo una funcionaria del hospital.

Monseñor Sótero Sanz Villalba había llegado el lunes a Santiago para despedirse de las autoridades de Gobierno, con motivo del término de sus funciones en esta capital. las que desempeñó por siete años. La Santa Sede lo destinó para ejercer responsabilidades diplomáticas en México.

A poco de llegar a Santiago, según se ha informado, sufrió una repentina afección vesicular y debió ser operado el jueves en el hospital universitario por el doctor Lorenzo Cubillos.

Ocho Proyectos de Decreto Ley Aprobó Ultima Sesión de Junta

Ocho nuevos proyectos de Decreto Ley aprobó en su última sesión la Junta de Gobierno, según versión entregada por la Secretaría de Prensa de la Presidencia.

La reunión fue presidida por el Jefe del Estado y contó con la asistencia de los Ministros del Interior, Defensa, Hacienda, Educación, Secretario General de Gobierno, Jefe del Estado Mayor Presidencial y del Comité Asesor.

Entre las nuevas disposiciones figura la modificación a la legislación aduanera dirigida a facilitar el tráfico de cabotaje, suprimiendo documentos innecesarios exigidos por la aduana en el tráfico de mercaderías.

También se dispuso la disolución del economato del Congreso Nacional y se reglamentó el funcionamiento del Departamento de Bienestar de este organismo, y se aprobó la nueva planta del personal de la Empresa Portuaria de Chile.

Otros decretos leyes se refieren a la modificación de la ley orgánica de la Dirección de Aprovisionamiento del Estado con el objeto de reemplazar "la unidad mecanizada" por "una unidad de pronunciamiento de datos" a la actualización de las normas por las cuales deben regirse los empleados contratados en "FAMAE" y sus beneficiarios de montepío respecto a encasillamiento para efectos de jubilación y a modificación del decreto ley 1349 con el fin de permitir que el Ministro de Defensa Nacional pueda ser subrogado en el Consejo Mayor de la Defensa Nacional.

Finalmente se aprobaron dos decretos ley respecto a nuevas normas para las cajas de compensación de asignación familiar y se modificó el decreto Ley 1093, estableciéndose que el premio "Luis Cruz Martínez", que se otorga anualmente al mejor estudiante egresado de la enseñanza media, consistirá en una medalla, un diploma, un galardón equivalente a seis ingresos mínimos mensuales y una pensión equivalente a un ingreso mínimo mensual, la que se devengará cada 30 días durante el período de estudios profesionales o técnicos elegidos por la persona premiada.

Manifestó el Ministro Patricio Carvajal

"Haremos Esfuerzos Para Diálogo Entre Mundo Arabe y América Latina"

El Ministro de Relaciones Exteriores de Chile, Vicealmirante Patricio Carvajal, se comprometió al término de su visita oficial a Egipto, a realizar todos los esfuerzos posibles para obtener la apertura de un diálogo permanente entre América Latina y el mundo árabe.

La información fue proporcionada ayer en la Cancillería, dándose a conocer el texto del discurso de despedida del Secretario de Estado chileno.

En él, el Vicealmirante Carvajal expresó el apoyo más completo de Chile a la iniciativa de paz del Presidente Sadat.

"A nuestro juicio —manifesto— el Primer Mandatario egipcio con imaginación, coraje, inteligencia y visión de futuro ha logrado superar las barreras que hasta ayer parecían infranqueables y ha abierto el camino hacia la obtención de una paz justa y duradera en la región del Medio Oriente".

Afirmó también que su decisión constituye un hecho histórico de las más trascendental importancia".

En otra parte de su intervención el representante del Gobierno de Chile reseñó los más importantes momentos de su visita a El Cairo, destacando la firma de un convenio comercial y el programa ejecutivo de un acuerdo cultural.

Finalmente, el Canciller agradeció las múltiples atenciones de que fue objeto junto a la comitiva que lo acompañaba, resaltando sus contactos con el Vicepresidente de la República de Egipto, el Primer Ministro y su colega, el Secretario de Relaciones Exteriores Boutros Ghali.

Se dará a conocer en las próximas horas

Preparan Comunicado Chileno-Argentino

Los Gobiernos de Chile y Argentina a través de sus respectivas cancillerías se encuentran redactando una declaración conjunta en torno a los mensajes intercambiados por los Presidentes Videla y Pinochet.

La información fue proporcionada por el Ministro de Relaciones Exteriores subrogante, General Enrique Valdés Puga.

El Secretario de Estado señaló que el documento está siendo afinado en sus últimos detalles y será dado a conocer en las próximas 48 horas.

Trascendió que en la mencionada declaración que será dada a conocer al mismo tiempo en Buenos Aires y Santiago se incluirán mayores antecedentes de la visita que realizara a nuestro país el Contralmirante Julio Torti, enviado especial del Presidente Videla.

Fuentes allegadas a la cancillería señalaron que la visita de Torti a Chile tuvo como objeto traer una proposición de Argentina para iniciar negociaciones tendientes a establecer un posible Tratado sobre delimitación marítima.

En la fotografía, la Ministro de Justicia Mónica Madariaga junto al Ministro del Menor y de la Familia de Argentina, Florencio Varela, durante la conferencia de prensa que ofrecieron para informar los acuerdos adoptados, en conjunto, para la solución de los problemas que afectan a la infancia y la juventud en ambos países. Ambos Secretarios de Estado emitieron una declaración conjunta en la que se reitera la lucha en defensa de la niñez especialmente.

Juan Guillermo Vivado al Programa "300 Millones"

Juan Guillermo Vivado, joven animador de Canal 9 de televisión de la Universidad de Chile, será la nueva figura nacional que participará en uno de los próximos programas de "300 Millones" espacio de la televisión española que se difunde a casi todo el mundo de habla hispana y Estados Unidos.

La noticia fue confirmada hace breves instantes por el Vicepresidente Ejecutivo de la estación Daniel Galleguillos, quien afirmó que la determinación se había adoptado tras tomar en consideración los buenos antecedentes profesionales del abogado y animador.

De esta forma Vivado se convierte en la segunda figura del micrófono que toma parte en el difundido programa, ya que en septiembre participó Raquel Argandoña.

Precisamente la buena presentación cumplida por la bella animadora impulso a los productores hispanos a enviar un cable a sus colegas chilenos a solicitar los servicios de otro profesional chileno para ún programa que se realizaría en febrero.

VIVADO "ESTO ME LLENA DE ORGULLO"

"Esto es fantástico... me llena de orgullo" fueron las primeras palabras del joven abogado de la Contraloría General de la República que en un año se ha convertido en una de las principales figuras del micrófono.

Esto significa un nuevo gran eslabón en mi ascendente y afortunada carrera... la verdad es que soy un tipo de suerte, se me han planteado siempre programas vitales, que me han proyectado en buena forma ante la crítica", declara, agregando "esta es una gran posibilidad y un bonito desafío".

Juan Guillermo Vivado, de 27 años, fue propuesto por la agrupación de periodistas de espectáculos como candidato al premio "revelación en televisión" del presente año, junto a su colega Raquel Argandoña.

Al finalizar reunión de Comisión Mixta

Chile y Perú Acordaron una Línea de Crédito por 10 Millones de Dólares

Chile y Perú acordaron una línea de crédito recíproca de 10 millones de dólares la que se hará efectiva a través de los respectivos Bancos Centrales.

El acuerdo es uno de los tantos a que llegó la Comisión Mixta de Cooperación Chileno-Peruana luego de deliberar cinco días en Santiago.

El evento fue clausurado ayer con una reunión realizada en el Salón Rojo de la cancillería. En ella los presidentes de las delegaciones de Chile, Canciller Subrogante, Enrique Valdés Puga y de Perú Julio Ego-Aguirre procedieron a firmar el Acta Final de la presente cita.

Asimismo fue firmado un convenio básico de cooperación científica y técnica entre ambos Gobiernos.

En el acto usaron de la palabra ambas autoridades quienes señalaron la relevancia de los logros a que se llegó en el encuentro.

El primer orador fue el Canciller Valdés quien señaló: "El examen atento de nuestro intercambio comercial y el deseo de expandirlo y diversificarlo abre una nueva vertiente de incremento de nuestras relaciones, a las que se suma la participación dinámica y pujante del sector privado a través de vínculos más estrechos que hagan posible llegar a la creación de Comités Empresariales o Cámaras de Comercio Binacionales".

Destacó asimismo las diversas posibilidades financieras y el deseo de ambos países de hacer más fluido el transporte que abren mayores posibilidades de intercambio económico y humano.

Por su parte Julio Ego-Aguirre destacó la amistad del pueblo chileno manifestada en todas sus actuaciones y recalcó algunos aspectos importantes contenidos en el Acta Final.

Misión de Alemania del Este en Santiago

Un grupo de personeros gubernamentales de Alemania Democrática Federal visitó ayer la Cancillería donde se entrevistaron con el Director General de la misma, Coronel Jaime Lavín.

El Ministro subrogante, informó que el grupo ha venido a nuestro país para estudiar ciertos aspectos relacionados con convenios pendientes entre ambos países.

La mayoría de ellos están relacionados con el sector salud.

Consultado el Canciller si la visita del grupo tenía alguna relación con la posibilidad del establecimiento de una oficina comercial de la RDA, señaló que esa materia podría conversarse y concretarse más adelante.

Reiteran Normas Sobre el Horario del Comercio

El Director del Trabajo, Juan Raúl Ventura, reiteró ayer las normas vigentes relativas al horario de trabajo en los establecimientos comerciales, con motivo de la mayor actividad propia de fin de año.

Recordó que las normas del Decreto Ley 934 de 1975 son aplicables al comercio mayorista, minorista y secciones comerciales de establecimientos industriales.

Para la atención al público, los negocios deben estar abiertos como mínimo 8 horas diarias de lunes a viernes y 4 horas los sábados los establecimientos no sujetos a jornada única, dijo, deben permanecer -obligatoriamente abiertos de 10 a 13 y de 15 a 18 horas, de lunes a viernes y de 10 a 13 horas los sábados.

Para los trabajadores del comercio, la jornada ordinaria continúa siendo de 8 horas semanales; el cuerpo legal contempla que los propietarios dueños de negocios que de común acuerdo con sus dependientes laboran más de las 44 horas semanales deberán cubrirlas pagando horas extraordinarias, hasta por 2 horas diarias o contratando nuevo personal.

DIA DEL PSICOLOGO: merecida distinción recibió la profesional María Isabel Lira, en el noveno aniversario de la creación del Colegio de Psicólogos de Chile. Funcionaria del Servicio Nacional de Salud, Area Sur Hospital Barros Luco-Trudeau, María Isabel Lira ha destacado en la investigación y docencia. Es co-autora del Programa de Estimulación Precoz para niños de nivel socio-económico bajo, entre 0 y los 2 años y otro para grupos de similar condición socio-económica pero de 0 a 3 meses, reproducido por el SNS y por el Programa de Desarrollo Integral de Menores de UNICEF y CONICYT. En la foto María Isabel Lira recibe su premio de estímulo profesional.

Sergio Diez en el debate sobre Derechos Humanos

"Supuestos Desaparecidos Viven en el Exterior con Fondos de Naciones Unidas"

La siguiente es parte de la intervención del representante chileno Sergio Diez, en el debate sobre derechos humanos:

Hemos oído, en repetidas oportunidades, en labios de distinguidos representantes, la afirmación del principio de que son los derechos humanos lo que preocupa, fundamentalmente, a esta Organización y en especial a este Comité.

Hemos oído también que es indispensable, en el análisis de este delicado tema, buscar la cooperación de todos los Estados miembros entre sí y con la Organización, para lograr las finalidades requeridas.

Todos tenemos que admitir, cualesquiera que sea el criterio que tengamos, que la situación de Sudáfrica es absolutamente distinta de la de Chile. Nacidos de una cultura distinta, de una cultura hispánica y no sajona, no tenemos, por gracia de Dios, ni tendremos jamás el problema del racismo.

Somos, en consecuencia, el único país en el universo que merece la atención de esta Organización, sobre el problema de los derechos humanos.

De esta Organización que reclama, con la voz sabia y poderosa de los Estados Unidos, que hay que analizar todos los problemas de los derechos humanos en el mundo, con la voz más vieja y no menos autorizada de Europa, que está dispuesta a analizarlo siempre.

No conocemos, sin embargo, en este Tema 12 del Informe Económico y Social, ninguna tentativa para ampliar la investigación a otras partes del mundo, que todos conocemos y donde en realidad, hay millones de hombres que han perdido la vida, o millones de hombres que hace años no gozan de ningún derecho humano, no porque se les haya violado, sino porque nunca se les han reconocido, ni política ni filosóficamente. No hay ninguna iniciativa, aunque esté destinada a perderse, para que cada cual asuma su propia responsabilidad y analice la situación de los derechos humanos en países.

MODELO ECONOMICO CHILENO

El distinguido embajador de Suecia dijo que nuestro país no tenía derecho a ensayar modelos económicos, que, según él, producían cesantía y miseria. ¿Quién puede decidir el derecho a ensayar modelos económicos, sino sólo nuestros propios países? ¿Y qué derecho tienen los demás países a inmiscuirse en nuestro propio modelo económico, que además de ser nuestro y sólo nuestro, tiene el aval de ser respaldado por los más grandes pensadores económicos de nuestro tiempo y ser alabado, sin ambages y sin acentos políticos, en los informes de las organizaciones especializadas en materias financieras, especialmente el Fondo Monetario Internacional?

Pero esto no es lo que más preocupa. Se nos dirá no es intervención en los asuntos internos de los Estados, sino que no se puede dejar de decir y afirmar que el sistema económico chileno va en contra del desarrollo de las clases más necesitadas. Y así, con ese orgullo del que dicta sentencia, se pronuncian sobre una situación que no conocen, sobre un drama económico de un país en desarrollo, que ha heredado una crisis, que se encuentra con problemas para colocar sus materias primas, como la mayoría de los países en desarrollo, que se encuentra con una alza de precios de combustibles y que tiene el reto histórico de levantar el nivel de vida de su pueblo.

Lo hemos hecho con seriedad, con tanta seriedad, que los organismos de Naciones Unidas, preocupados fundamentalmente del problema de la extrema pobreza y del subdesarrollo, han elegido Chile como el principal modelo. Comunicaciones hay en nuestro país que nos piden compartir nuestra experiencia con Naciones Unidas y encabezar estudios sobre problemas por parte de la Universidad de la misma Organización.

Nosotros no queremos ni dar ejemplos, ni dictar doctrinas, sólo queremos organizar nuestra casa.

No aceptamos el modelo del partido único, ni que la Unión Soviética sea nuestro hermano mayor y que nuestro presidente tenga que ir a dar cuenta a Moscú. No lo aceptamos. No somos independientes para abjurar de nuestra independencia 150 años después.

Pero no aceptamos, tampoco, como solución ideal, la que viven los partidos europeos.

Como somos un pueblo joven, que tiene vocación de vivir, vocación de futuro, no nos importa las incomodidades de hoy, si logramos para el futuro, que no es abstracción y que para mí tiene la cara y los ojos de mis hijos, edificar y encontrar una fórmula que nos permita mejorar la democracia.

Nosotros, equivocados o no, creemos de buena fe, como lo hemos afirmado, que es esencia de una democracia el que los sectores de oposición tengan derecho real a ocupar el poder, pero no aceptamos que las fuerzas del mal, que las fuerzas de la perversión, que las fuerzas de la destrucción, que las fuerzas de la violencia, que las fuerzas del terrorismo, tengan acceso a ir a subvertir toda la vida de nuestra sociedad a corromper las mentes y a destruir el futuro.

Preferimos pasar los tragos amargos de hoy, en medio de la sonrisa de muchos, amparados por la certeza que estamos cumpliendo como generación de chilenos nuestra misión histórica, la que cumpliremos

Sergio Diez, delegado chileno ante la ONU, hizo una enérgica defensa de nuestro país ante la Asamblea General de ese organismo, puntualizando la falta de base de las acusaciones antichilenas.

hasta el heroísmo, con absoluta independencia y sintiendo que, al hacerlo, estamos interpretando a muchos países mudos, que no quieren someterse a los viejos padrones que han originado al mundo tanta tragedia y tanta guerra.

"EJE SANTIAGO-PRETORIA"

La delegación de Cuba ha dicho aquí, con síntomas de escándalo, que nosotros tenemos una vinculación criminal con los batustanes y especialmente con el Transkei. Se ha dicho asimismo que nosotros estamos formando un eje Santiago-Pretoria. Este es un eje ridículo, con un comercio mínimo, un embajador que no existe en ninguna de las partes, y sólo cónsul, cónsul que, por disposición del Gobierno actual, tiene eliminada de su jurisdicción el territorio de Namibia.

Cuando se acaban las cosas porque en Chile el problema se normaliza, y los países nuevos se pueden dar cuenta de la naturaleza de estos problemas que vivimos, la delegación de Cuba agregó con maldad política, otro elemento ajeno, porque estimó necesario construir otra leyenda mientras se acaba la anterior. Esta leyenda consiste en que Chile es amigo del racismo. Leyenda ridícula. Somos enemigos del racismo. Somos miembros, desde su creación, del comité de los 24 de Descolonización. Somos miembros, desde siempre, del Consejo de Namibia. Jamás ni acción ni voto chileno ha estado destinado a ayudar al racismo o al Apartheid. No hemos reconocido jamás al Transkei, pero se circulan, maliciosamente, comunicados de prensa en que gente del Transkei fue a Chile y no se termina con la conclusión consistente en que, a pesar de esas visitas, el Gobierno de Chile no reconoció, no ha reconocido ni reconocerá la política de los batustanes.

Se juega con los sentimientos legítimos de la mayoría de la totalidad de los países de Africa y se trata de dirigirlos en contra nuestra. Se citan para ello, además de lo anterior, palabras de un dirigente de la Swapo que, como cualquiera organización, pueden estar políticamente inspirados. De esto no hay duda alguna.

DESAPARECIDOS

Se ha dicho también en este debate, por el Presidente relator del Grupo, y se dice injustamente en el proyecto de resolución, que Chile no ha dado ninguna información seria con motivo del trágico problema de los desaparecidos. Y dijo el Presidente del grupo, seguramente por un error de traducción al inglés, como señaló que se refería a la versión inglesa, que Chile sólo había dado explicaciones de uno o dos desaparecidos. Esto no es cierto. Chile ha hecho un esfuerzo extraordinario en ubicar gente y ha entregado al Comité Internacional de la Cruz Roja, para su verificación, más de cien casos de personas que figuran como desaparecidos y que han sido encontrados. ¡Cómo es posible que nadie haya sacado ninguna conclusión de este hecho! ¡Cómo no sacan una conclusión del hecho de que la investigación realizada haya arrojado por resultado el encontrar 100 personas!. Como en la vieja poesía en español. . . . ."nadie dijo nada". . . . . "tras la paletada, nadie dijo nada". Nadie conoce, nadie se plantea siquiera la labor intelectual, metódica de algún investigador de por qué pasa esto.

¿Qué sucede con este problema cuando más de 100 personas son encontradas por un gobierno? Nos quejamos del Grupo por falta de colaboración, colaboración que el Presidente del grupo no me la ha ofrecido después. Y le hicimos una insinuación concreta: "Así como paga con fondos de Naciones Unidas, declaraciones de activistas, pague otros viajes y busquen personas que hasta figuraron como desaparecidos y que viven en el exterior. Incluso, hemos entregado su domicilio. Cítelos como testigos y pregúnteles. Ahí tienen una interesante labor de investigación. Si lo hacen sabrán qué pasó con los derechos humanos de estas personas. Y si lo hacen quiero decirles que también hay un derecho humano mío que soy un hombre y un derecho humano de una colectividad nacional de la que formo parte.

Recuerdo las palabras indignadas del embajador Zorin, cuando dijo en Ginebra, que un ciudadano soviético que ha sido objeto de la legislación soviética, de parte de autoridades soviéticas y en territorio soviético, es un asunto soviético. Recuerdo que agregó si alguien se entromete en ello significa que estamos volviendo otra vez a la guerra fría, derrotando la détente y poco menos que armando una nueva guerra mundial. Esta teoría de los asuntos internos, es la teoría que se achica y se alarga. Para la URSS se achica tanto que todo es asunto interno. ¿Acaso no hemos oído decir aquí por el delegado soviético que de aprobarse el Alto Comisionado su Gobierno no lo aceptará porque constituiría intervención en los asuntos de la Unión Soviética?.

Recuerdo cuando en esta misma sala, con voz emocionada se nos pedía la libertad de Corvalán. Hoy está libre Corvalán —y gracias a la libertad de Corvalán, un disidente de la Unión Soviética, el señor Bukovsky encontró la libertad. Me viene a la memoria la figura de Laura Allende, quien fue mi colega de Parlamento que también está en libertad —la petición de libertad de Clodomiro Almeyda, que también está en libertad y la de Jorge Montes, el último de los detenidos por el Estado de Sitio y que gracias a su libertad la República Democrática de Alemania, que aquí rasga sus vestiduras y que es copatrocinante del proyecto contra Chile, dejó también libres a once ciudadanos de la República Federal Alemana, que también la acompaña hoy en su proyecto contra Chile y todo lo que se ha hecho ¿no vale nada? Se llega hasta el extremo de afirmar, hasta el extremo odioso e intencionado de decir que no hay colaboración chilena. Hay progresos, pero éstos se deben, principalmente, a la acción de la comunidad internacional y del pueblo de Chile.

Partimos con 1, 15, 23 detenidos por Estado de Sitio. Hoy no hay ninguno y la resolución es peor que antes:

Están procesados y condenados por tribunales militares entre 2 y 25 personas, ¿qué es lo que quieren, los juristas, aquellos que hablan de las reglas del debido proceso, del estatuto jurídico, de la soberanía de los Estados? Quieren crear un fondo para ayudar a los que están arbitrariamente detenidos. ¿Quién juzga la arbitrariedad?. ¿Los tribunales chilenos o los tribunales de esos países?. ¿Quién juzga la aplicación de la ley chilena? ¿Nosotros o la mayoría de esta Asamblea?.

EL CASO DE LAS TRES SEÑORAS

Se ha traído aquí, y hay muchos oradores que lo han nombrado, el caso de las tres señoras chilenas, sobre las cuales el Gobierno de Chile impidió su entrada al país, hace algunos días. Asunto desagradable. ¿Por qué se acordará el representante de Chile de este tema? Porque no quiero olvidar nada y quiero ser consecuente conmigo mismo. Estas tres personas salieron de Chile porque en Chile se puede salir, y es bueno que lo sepan, porque algunos pueden creer que somos la cortina de hierro, en que de Chile no se puede salir. El problema de Chile es al revés, hay gente que quiere entrar a ese infierno que describe la resolución y que los administradores de este infierno no dejan entrar a algunas personas, por algún tiempo determinado y por alguna razón. De manera que por lo menos, dejemos sentir el orgullo de decir que en Chile el problema es que los chilenos quieren volver. No será entonces tan mala ni tan terrorífica, ni tan aterrante la vida chilena.

¿Qué sucedió con las tres señoras?. Salieron ejerciendo un derecho legítimo. Vinieron a hablar con el Secretario General de las Naciones Unidas, ejerciendo un derecho legítimo. Fueron a la OEA a dar cuenta del desaparecimiento de sus familiares, ejerciendo un derecho legítimo. Todo hasta ahí era legítimo, pero fueron más allá de sus derechos legítimos e hicieron declaraciones que no decían relación con sus parientes, sino que eran evidentemente denigrantes para el Gobierno de Chile.

Transmisiones soviéticas hacia Chile obligaron al gobierno de mi país a tomar una determinación. Y el Gobierno de mi país le dijo a las señoras: "Ustedes no entran, mientras no hagan una cosa muy simple, no me rompan el receso político, si ustedes quieren volver a Chile hagan esa declaración, que no es deshonrosa, y las puertas estarán abiertas. Y esto no es síntoma ni de debilidad ni de fortaleza del gobierno chileno. Es sólo un síntoma de lógica, porque si la Unión Soviética ha transformado a estas tres señoras en banderas de lucha y de subversión, es un hecho político y lo menos doloroso para las señoras es que el Gobierno pueda decirle a la opinión pública, bajo palabra de ellas mismas, que ellas son inocentes de la campaña política que sobre ellas se está realizando. Hecha esta declaración las aceptaremos porque les creemos que no van a participar en la campaña política chilena, ni van a permitir ser usadas para subvertir el orden público.

Síntesis Policial

Funcionarios de Investigaciones lograron capturar al asaltante prófugo del comerciante Luis Moraga Molina, domiciliado en la Población Jaime Eyzaguirre, en Ñuñoa, hecho ocurrido el 17 de abril pasado en el sector del Estadio Nacional, informó un vocero oficial.

El capturado es Eduardo Tello Neira, quien también actuaba bajo los nombre supuestos de Julio Sandoval Ahumada y Julio Ahumada Sandoval, con antecedentes policiales por robos con intimidación en las personas (asaltos) y de sodomita.

TEMBLOR EN SANTIAGO

Un leve temblor, de carácter local, se registró al mediodía de ayer en esta capital.

El Instituto Geofísico de la Universidad de Chile informó que el epicentro del sismo fue a unos veinte kilómetros al norte de Santiago, cerca de Peldehue, y una profundidad de 70 kilómetros.

El temblor alcanzó grado 2 en la escala internacional del uno al 12.

CAPTURAN TRES HABITUALES DELINCUENTES

Tres delincuentes habituales, autores del delito de robo con violencia y lesiones graves en la persona de Alejandro Sagredo Morales fueron detenidos por investigaciones.

El hecho ocurrió el 24 de marzo pasado cuando la víctima, que participaba en un baile en la quinta de recreo 'El Chaparral" de la población El Montijo, fue abordada por una menor que se encontraba en el mismo lugar quien le solicitó la acompañara hasta su hogar, por cuanto había sido amenazada de violación por Juan Veloso Palacios , Luis Pérez González y Germán Pavez Maldonado.

Por orden del Fiscal

En Libre Plática Miembros de la Banda "Liga Comunista"

Por resolución del Fiscal de la Primera Fiscalía de Aviación, Mayor Eduardo Benavides fueron dejados en libre plática los seis integrantes de la organización subversiva "Liga Comunista", que quedó al descubierto recientemente a raíz de la detención de Vicente Pizarro.

Los extremistas, de los cuales cinco son hombres que se encuentran en la Cárcel Pública y una mujer, recluída en la Correccional son: Vicente Pizarro Vidal, Carlos Altamirano Cordero, Mario Godoy Jara, Héctor Gómez Orellana, José Cea Núñez y Rosa Fuentes Polanco.

En la fotografía, José González, el segundo enano degollador junto al primer enano Moisés Muñoz Merino, quien aparece con una guitarra que fabricó en la Cárcel Pública.

Por Tercera vez Denegada la Libertad a Enano Degollador

La Segunda Sala de la Corte de Apelaciones denegó por tercera vez la excarcelación bajo fianza al reo José González Agüero, conocido también como "Enano Degollador Segundo".

La libertad bajo fianza venía anteriormente, también, denegada por la jueza del Quinto Juzgado del Crimen de Mayor Cuantía, Adela Manquilef , resolución que fue confirmada en la mañana de ayer en la Corte de Apelaciones.

José González Agüero deberá por lo tanto continuar en la Cárcel Pública, en donde permanece desde el mes de junio acusado del asesinato de la prostituta Marta Matamala, hecho ocurrido en el interior del Hotel Princesa en el año 1968.

Cabe destacar, que en un principio se había culpado del homicidio a Moisés Muñoz Merino, quien también permanece recluído en la Cárcel Pública, acusado del crimen de la anciana Trinidad González y de cinco violaciones.

El abogado defensor del enano José González Agüero por su parte contestó la acusación de la jueza que culpaba a su cliente del homicidio del Hotel Princesa, por lo que el proceso entrará en su etapa final esperándose el fallo del tribunal superior dentro de dos meses.

Pago de Pensiones y Bonificaciones

La Dirección de Previsión de Carabineros de Chile, iniciará el pago de sus Pensiones de Retiro y Montepío, correspondientes al mes de diciembre del año en curso, reajustadas en un 18% de acuerdo al Decreto Ley Nº 1.191, a partir del lunes 19 de los corrientes.

Se hace presente que junto a las Pensiones Normales del mes de diciembre en curso, se cancelará la Bonificación Especial de Navidad, otorgada por Decreto Ley Nº 2.055.

Este pago se efectuará en horarios y numeración habitual los días 19, 20, 21, 22 y 23.

En provincias ha sido fijado el pago a partir del viernes 23 de diciembre, en horas y días que indicarán las Unidades de Carabineros de cada localidad.

Habilitado Paso de Camiones por el Túnel Internacional

Quedó habilitado el paso de camiones de hasta 3,80 metros de altura por el túnel internacional de Caracoles, en el paso fronterizo entre Los Andes y Mendoza, al finalizar los trabajos de levantamiento del llamado "túnel falso", en el sector argentino.

Así lo dieron a conocer autoridades de la Empresa de los Ferrocarriles del Estado, luego de que se abrió el paso al tránsito de camiones de gran altura, en acuerdo con ejecutivos del gobierno trasandino.

El túnel internacional, recientemente pavimentado en la totalidad de sus dos sectores por un acuerdo chileno-argentino destinado a facilitar su utilización por vehículos de transporte carretero, sólo podía aceptar hasta ahora camiones de una altura máxima de 3,35 metros, debido a que esta era la tolerancia máxima del llamado " túnel falso", un cobertizo construído como prolongación del verdadero túnel, en el sector argentino.

Luego que el Secretario de Estado de Obras Públicas y Transportes del vecino país, Federico Camba, comunicó a su colega chileno, general de brigada aérea Raúl Vargas Miquel, el término de los trabajos, las autoridades ferroviarias autorizaron de inmediato el tránsito de vehículos con el nuevo tope máximo de altura.

La medida, según fuentes autorizadas, significará un gran aporte para la intensificación del intercambio comercial entre ambos países. Hasta ahora, los vehículos que sobrepasaban la altura de 3,35 metros debían circular por la ruta austral Osorno-Bariloche, lo que significaba una considerable demora en el transporte entre los grandes centros urbanos a ambos lados de la cordillera. El tráfico por la ruta del Cristo Redentor, que utilizan en casos de emergencia vehículos menores resulta imposible para grandes camiones.

SEÑORES

DUEÑOS DE IMPRENTAS Y MUEBLERIAS

Tenemos el agrado de ofrecer a Uds. nuestros servicios para el vaciado de sus cuchillos de corte. Contamos para ello con el NUEVO SISTEMA AUTOMATICO que nos permite una terminación que dará MAS TIEMPO DE USO y PROLONGARA LA VIDA DE SUS CUCHILLOS.

RECIBIMOS DESDE 10 cm. HASTA 1,80 m. DE LARGO

ATENCION RAPIDA

Quedamos a sus gratas órdenes

STA. ROSA 2153 — FONO 569054 — SANTIAGO

El Ministro de Educación, Contralmirante Luis Niemann, presidió la ceremonia de entrega de 200 textos de estudio para la Escuela Pública de Puerto Williams, realizada en la sede de la Editorial Andrés Bello.

Organizado por Comité de Jardines Infantiles

Festival en el Parque O'Higgins

El Comité de Jardines Infantiles y Navidad, de la Municipalidad de Santiago, que preside Josefina Martínez de Memis, ha organizado un Festival con fines benéficos, el cual se denominará "Un día en el Parque O'Higgins" y se llevará a efecto el domingo 11 de diciembre, desde las 9 horas, en adelante.

Habrá espectáculos artísticos, deportes, tómbolas, Club de los Bochincheros Canal 9 TV., fiestas huasas del club Gil Letelier, Pic-Nic, tonies, campeonato sudamericano, carreras, patines, perros amaestrados de Carabineros.

Valor de la entrada, adultos $ 10 y niños gratis hasta 10 años.

Pase un día agradable con su familia y ayuda a una Navidad feliz a los niños de escasos recursos.

EN PROSA Y EN VERSO

de Efraín Szmulewicz

"Diccionario de la Literatura Chilena"

(Selecciones Lautaro)

Por Rodrigo Serrano Bombal

Siempre que se enfrenta una situación difícil, como es la organización coherente e inteligible de una obra que reúna a la inmensa cantidad de autores chilenos que merecen ser destacados, sobreviene una suerte de intranquilidad que —generalmente— está motivada por el temor de cometer alguna injusticia, ya sea por error, omisión u otra imperfección derivada de la indiscutible dificultad que representa la tarea propuesta.

En innumerables oportunidades esta aprensión ha sido la causa de vernos privados de la publicación de un trabajo destinado a recopilar aquellos nombres que —por años— han dado lustre a las letras nacionales y —a la vez constituyen el cimiento fecundo de nuestra realidad cultural.

Efraín Szmulewicz ha dado el paso tan temido y —sin lugar a dudas— triunfó.

La aparición, en estos mismos días, de su "Diccionario de la Literatura Chilena", habrá de llenar el vacío señalado, al ofrecer al lector una visión prácticamente completa de lo que ha sido y es nuestra literatura. Los nombres de los consagrados se entremezclan con los que aún caminan hacia la cumbre y con aquellos otros que recién inician el áspero tránsito, iluminados por alguna estrella prometedora. Unos y otros ofrecen a quien quiera conocerlos, la manifestación generosa de sus espíritus, bajo las diversas formas en que se expresa el alma en la palabra: poesía, novela, ensayo, cuento, teatro.

A lo largo de sus páginas, el "Diccionario de la Literatura Chilena" nos va enfrentando —mágicamente— al mundo maravilloso de la creación literaria y, en una especie de sueño inexplicable, parece escenificar ante nuestros ojos aquellas obras inmortales que han sido orgullo y prestigio de Chile. En tal sentido, este trabajo —aparte de su valor didáctico— nos mueve a la evocación y al milagro de revivencia presente, de tantas jornadas hermosas y distantes.

Creemos que el ímprobo trabajo que —seguramente— ha significado la realización de esta publicación, ya ha recibido una primera retribución, al poder señalársele —con justicia— como una obra de inapreciable utilidad para todos quienes siguen de cerca el acontecer de nuestra literatura, siempre pródiga en nuevas y estupendas realizaciones. Seguramente el tiempo habrá de proporcionar a Efraín Szmulewicz otras numerosas satisfacciones, justo premio a su labor esforzada y brillante.

Ciertamente, los méritos de este trabajo habrán de ser reconocidos —unánimemente— por los autores chilenos, en definitiva, los más beneficiados con esta magna empresa. Quizás por ello sea que —en el prólogo— Roque Esteban Scarpa escribe:

"Nuestro impulso es la gratitud y la certeza de que se ha cumplido una labor importantísima para el reconocimiento de la extensión del vuelo de nuestra patria".

Junto a esa gratitud, vaya la de todos cuantos trabajamos en la importante tarea de dar a conocer la riqueza incalculable de nuestras letras.

Proclamación de los Derechos Humanos Cumple 29 Años hoy

Veintinueve años de la proclamación de la Declaración Universal de los Derechos Humanos se cumplen hoy. Este trascendental documento contó entre sus patrocinantes y quienes lo firmaron, a un país llamado Chile, el nuestro, que siempre ha estado presente en todas las iniciativas de importancia que ha llevado a cabo el mundo libre. Nada mejor, entonces, que conversar con una de las personas que "tuvo que ver" con este importante documento, que tan trascendental hito marcara en la historia de la Humanidad. Se llama Manuel Bianchi Gundián, diplomático de una decisiva participación en muchas horas históricas de la Patria. El nos señaló al respecto:

"El famoso documento fue un resultado del espíritu de paz de las Naciones Unidas, que surgió apenas se terminó la Segunda Guerra Mundial. Tuve participación directa en lo relativo a los Derechos Humanos, Estatuto y Reglamento de la Organización.

"Como en San Francisco la Carta no fue premunida de Estatuto y Reglamento, se creó una Comisión de 18 estados, para que los redactasen.

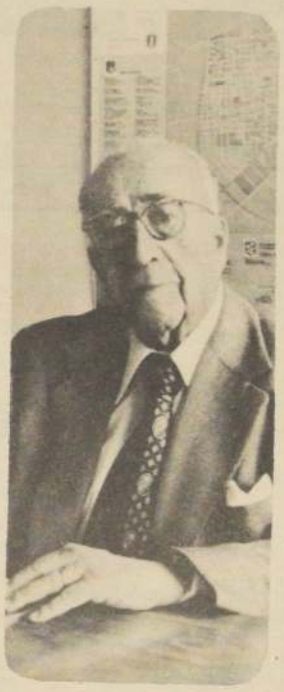

Manuel Bianchi Gundián, un hombre que tuvo que ver con la Declaración de los Derechos Humanos.

Chile fue elegido como uno de los 18 miembros y nuestro Gobierno me designó a mí como Presidente de la delegación chilena.

"Las sesiones se realizaron en Londres durante los meses de agosto, septiembre y octubre de 1946. Una vez terminado nuestro trabajo, las Naciones Unidas se reunieron en pleno y en marzo de 1947 tuvo lugar, siempre en Londres, la rúbrica de los documentos que formaron el Estatuto y el Reglamento de las Naciones Unidas.

"En cuanto al caso específico de los Derechos Humanos, su idea de protegerlos y constituirlos en parte fundamental de los anhelos pacíficos, fue aprobado en ese mismo documento redactado en Londres, pues en él se sostiene que el hombre tiene derecho a la vida, a la libertad y a la seguridad".

"Comprenderá usted -nos dijo Bianchi- la emoción que siempre me embarga en este día, pues aparte de mi colaboración directa en los documentos indicados, recibí el 10 de diciembre de 1968, en sesión solemne de las Naciones Unidas, la placa que acababa de crearse para otorgarla, cada cinco años, a quien hubiese realizado un trabajo más efectivo en bien de los Derechos Humanos en el Mundo".

Show Pro Ayuda de Enfermos de Cáncer

Un show a beneficio del Banco de Drogas que combaten el cáncer se efectuará en el Teatro de la Universidad Católica (ex Dante) el 30 de diciembre a las 22 horas. Ya se ha logrado contar con la animación de Gabriela Velasco y César Antonio Santis y están abiertas las inscripciones para los artistas y grupos que deseen participar en el show. Los interesados pueden dirigirse al teléfono 267772, de María Teresa Henríquez.

El "Centro Pro-Ayuda Banco Drogas Antineoplásicas" (CPABDA), que tiene como objetivo financiar la importación de drogas capaces de detener la mortal enfermedad, que es la tercera causa de muerte en Chile, inició su trabajo recién este año a raíz de la escasez de medios constada en el Banco de Drogas del Instituto del Radium.

—No se puede dejar que la gente llegue, confirme que tiene posibilidades de salvarse, y por falta de plata para comprar las drogas debe condenarse a morir. —señalan las jóvenes encargadas de despertar el sentido solidario de la población.

Hay dos formas de hacerlo en este momento: si se es artista, inscribiéndose para participar en el show del 30 de diciembre, y si no es artista, comprando una entrada para el evento. Una tercera manera de contribuir a aliviar a los enfermos de cáncer, es inscribirse en este centro de ayuda, actualmente presidido por Patricia del Villar, y que opera en el mismo Instituto del Radium, Santos Dumont 999.

Academia Chilena de la Lengua

Designan Nuevo Miembro

En reconocimiento de su destacada labor en promover el buen uso del lenguaje español, el periodista Héctor González Valenzuela, director del diario "El Rancagüino", fue designado miembro de la Academia Chilena de la Lengua.

En 1967 González Valenzuela recibió el premio "SIP Merghentaler" de libertad de prensa de las Américas otorgado por la Sociedad Interamericana de Prensa en Puerto Rico, mientras que en Chile se le otorgaba el galardón "Alejandro Silva de la Fuente" por su destacada actuación en el periodismo y correcto uso del idioma castellano .

DIRECCION DE PREVISION DE CARABINEROS DE CHILE

PAGO DE PENSIONES NORMALES Y BONIFICACION CORRESPONDIENTES AL MES DE DICIEMBRE DE 1977

SANTIAGO:

LUNES — 19 de Diciembre: Montepíos del Nº 1 al Nº 12.000, Fiscales, ex Funcionarios, Caja y PAGOS CON CHEQUES.

MARTES — 20 de Diciembre: Montepíos del Nº 12.001 adelante.

MIERCOLES — 21 de Diciembre: Suboficiales y Personal a Contrata del Nº 1 al Nº 24.000.

JUEVES — 22 de Diciembre: Suboficiales y Personal a Contrata del Nº 24.001 adelante.

VIERNES — 23 de Diciembre: Jefes y Oficiales, Investigaciones, Gendarmería, Identificación y Suboficiales Mayores.

HORARIO DE PAGOS: de 9 a 14 horas.

PROVINCIAS: A partir del Viernes 23 de Diciembre, en horas y días que indicarán las Unidades de Carabineros de cada localidad.

RETENCIONES JUDICIALES Y REZAGOS: MARTES 27 de Diciembre.

DESPACHOS DE CHEQUES A DOMICILIO O BANCOS: MARTES 20 de Diciembre.

PRIMEROS PAGOS Y PAGOS VARIOS: MARTES 27 de Diciembre.

Se hace presente que las Pensiones de Retiro y Montepío se cancelarán reajustadas en un 18%, de acuerdo al Decreto Ley Nº 1.191, incluyendo la Bonificación Especial de Navidad, ordenada por Decreto Ley Nº 2.055.

Se advierte a los Señores Imponentes que por motivo del BALANCE de fin de año, sólo se cancelarán Pensiones en efectivo, hasta el día Martes 27 de Diciembre de 1977.

EL DIRECTOR

ESTADOS FINANCIEROS Y ECONOMICOS

IMPORTADORA JOKY TOYS S.A.I.C.

BALANCE GENERAL POR EL EJERCICIO COMPRENDIDO ENTRE EL 1 DE JULIO DE 1976 Y EL 30 DE JUNIO DE 1977

Decreto de Autorización de Existencia Nº 301-C de fecha 26 de Agosto de 1976.
Domicilio Legal : Emilio Vaisse Nº 744 Santiago

Capital Autorizado por Decreto del 26 de Agosto de 1976.
Teléfono : 497279

Nómina del Directorio: Presidente Sra. Doris Grunwald Steiner
Director Sr. Raúl Vilaza Rivolta
Director Sr. Rolando Safrana Heffer

CAPITAL Y RESERVAS

Suscrito	$ 250.000,00
Reservas	272.500,00

CUENTAS DE PATRIMONIO

GRUPOS Y CONCEPTOS	PARCIALES	TOTALES
1.- ACTIVO		
CIRCULANTE		
Financiero		2.199.258,73
Caja	1.500,00	
Bancos	548.043,00	
Cuentas por Cobrar	1.436.342,86	
Documentos	629.582,20	
Varios Deudores	55.740,01	
Clientes	739.804,65	
Ctas. Ctes. Trabajadores	11.216,00	
Depósitos para Importaciones	11.486,33	
Impuestos	201.886,54	
Pagos Provisionales Mensuales	154.657,96	
I.V.A. Crédito Fiscal	47.228,58	
Existencias		2.578.429,85
Mercaderías	1.393.426,34	
Mercaderías en Tránsito	1.185.003,51	
Gastos Anticipados		2.266,29
Seguros	2.266,29	
TOTAL ACTIVO CIRCULANTE		4.779.954,87
FIJO		
Físico		578.171,05
Bienes Raíces	190.473,00	
Equipos de Transporte	348.299,81	
Muebles, Utiles e Instalaciones	74.696,30	
Depreciación del Ejercicio (menos)	(35.298,06)	
TOTAL DEL ACTIVO		5.358.125,92

GRUPOS Y CONCEPTOS		PARCIALES	TOTALES
2.- PASIVO			
CIRCULANTE			
Obligaciones a corto Plazo			2.962.350,04
Bancos		1.424.725,95	
Cuentas por Pagar		1.460.607,88	
Varios Acreedores	686.210,83		
Proveedores	757.907,76		
Ctas. Ctes. Trabajadores	16.569,29		
Impuestos		24.310,46	
Pagos Provisionales Mensuales	13.109,03		
Impto. Unico a los Trabajadores	11.201,43		
Instituciones de Previsión		52.625,75	
Provisiones a Corto Plazo			297.042,86
Impto. Renta y Adicional		210.884,00	
Gratificación y Vacaciones Personal		30.001,00	
Impuesto Habitacional		22.438,35	
Otras Provisiones a Corto Plazo		33.719,51	
TOTAL PASIVO CIRCULANTE			3.259.392,90
LARGO PLAZO			1.338.350,00
Créditos y Empréstitos		1.338.350,00	
CAPITAL Y RESERVAS			
Capital			250.000,00
Capital suscrito	250.000,00		
Reservas de Revalorizaciones			272.500,00
Capital Propio Art. 41 DL. Nº 824		272.500,00	
RESULTADOS DEL EJERCICIO			237.383,02
Utilidad del Ejercicio		237.383,02	
TOTAL DEL PASIVO			5.358.125,92

CUENTAS DE ORDEN

GRUPOS Y CONCEPTOS	PARCIALES	TOTALES
3.- ORDEN DEBE		
Garantía del Directorio		13.591,80
TOTAL ORDEN DEBE		13.591,80

GRUPOS Y CONCEPTOS	PARCIALES	TOTALES
4.- ORDEN HABER		
Responsabilidad por Garantía del Directorio	13.591,80	13.591,80
TOTAL ORDEN HABER		13.591,80

CUENTAS DE RESULTADO

GRUPOS Y CONCEPTOS	PARCIALES	TOTALES
5.- RESULTADOS OPERACIONALES		
Ingresos de Explotación		6.039.683,12
Costo de la Función Explotación (menos)		(1.586.836,55)
Resultado Bruto		4.452.846,57
Costo de la Función Venta (menos)		(1.383.124,05)
Costo de la Función Administrativa (menos)		(2.179.503,16)
Resultado Operacional		890.219,36
6.- RESULTADOS NO OPERACIONALES		
RESULTADO ANTES DE CORRECCION MONETARIA		(652.336,34)
Corrección Monetaria (menos)	441.452,34	
Previsión Impuesto Renta (menos)	210.884,00	
RESULTADO DEL EJERCICIO		237.883,02
Utilidad del Ejercicio	237.883,02	
REMANENTE		237.883,02

JORGE ORDAMZA BAURA
CONTADOR-AUDITOR
C.C. 6.419 Licencia 707.709

JORGE SITNESKY LAWIER
GERENTE

CERTIFICADO DE INSPECCION DE CUENTAS

Hemos revisado el presente Balance General, encontrando sus saldos conformes con el Libro Mayor

GABRIEL SECCAN NACHI

PATRICIO AGUIRRE SAEZ

NOTAS EXPLICATIVAS A LOS ESTADOS FINANCIEROS.-

NOTA 1.- La sociedad inició sus actividades el 1º de Julio de 1976, según autorización de existencia Nº 301-C del 26 de Agosto de 1976.

NOTA 2.- Bajo el rubro Préstamos Bancarios Largo Plazo, se incluye un monto ascendente a U$ 65.000.-, al cambio vigente al 30 de Junio de 1977 $ 20,59 por U$ 1.

NOTA 3.- Los Acreditivos por Pagar ascienden a U$ 69.195.-, al cambio vigente al 30 de Junio de 1977 $ 20,59 por U$ 1.

NOTA 4.- Valorización de Existencias.- El procedimiento usado para la valorización de Existencias, se ajustó al mecanismo de Corrección Monetaria.

NOTA 5.- Cargos y Abonos a Corrección Monetaria.-

	DEBITO	CREDITO
Capital	$ 272.500,00	$
Activo Inmovilizado		80.094,00
Mercaderías		85.937,00
Deudas y Obligaciones Moneda Extranjera		94.608,00
Pagos Provisionales		31.734,00
Deudas y Obligaciones Moneda Extranjera	377.412,00	
Deudas y Obligaciones Reajustables	84.043,00	
TOTALES	$ 733.955,00	$ 292.503,00

NOTA 6.- Revalorización del Capital Propio.- El Capital Propio de la sociedad ascendiente a $ 250.000,00, se revalorizó en un 109% de acuerdo a las disposiciones de Corrección Monetaria.

Exportaciones en octubre

América Latina y Europa, los Mayores Compradores de Mercaderías Chilenas

Los registros de exportación aprobados por el Banco Central en el período enero-octubre del presente año, alcanzan a la suma de 1.109 millones 342 mil 404 dólares, según los datos contenidos en el informe privado de la firma consultora Etchecoin, denominado "Las Exportaciones Chilenas en el Mundo".

Los registros de exportación cursados en octubre superan los 116,8 millones de dólares y son cerca de 15 millones de dólares más respecto a septiembre pasado, con ventas dirigidas a 81 países.

Por áreas económicas, Europa y América Latina-Caribe registran aumentos en sus adquisiciones de productos chilenos.

El Area Andina compuesta por Bolivia, Colombia, Ecuador, Perú y Venezuela, efectuó compras del orden de los 14,4 millones de dólares, bajando su proporción dentro del total del 13,5 por ciento en septiembre al 12,4 por ciento en octubre.

América Latina y El Caribe recibirán mercaderías chilenas del orden de los 36 millones de dólares, subiendo su incidencia del 29,7 por ciento del total en septiembre al 30,9 por ciento en octubre.

Estados Unidos y Canadá efectuaron compras por alrededor de 17,7 millones de dólares, subiendo su proporción del 13,4 al 15,2 por ciento, respectivamente.

Europa importó de Chile productos por más de 32,8 millones de dólares, aumentando su incidencia del 17,8 por ciento en septiembre al 28,2 por ciento en octubre.

Japón registró en cambio una fuerte baja, con compras del orden de los 8,1 millones de dólares, bajando su incidencia dentro del total de las exportaciones chilenas, del 17,6 por ciento en septiembre al 7 por ciento en octubre.

Otros países efectuaron importaciones por alrededor de 7,3 millones de dólares, bajando también su proporción del 8 al 6,3 por ciento, respectivamente.

Dentro del ranking que publica mensualmente Etchecoin Consultores, de las 50 mayores empresas chilenas exportadoras en octubre, está en primer lugar la Industria Celulosa Arauco, con ventas al exterior del orden de los 6,8 millones de dólares.

Le sigue la firma Manufacturas Yarza, con exportaciones por 5,1 millones de dólares, y en tercer lugar Petroquímica Dow S.A. con ventas por 4,7 millones de dólares.

Las cincuenta industrias nacionales del ranking representaron en el mes analizado el 75,4 por ciento del total exportado con más de 88 millones de dólares.

Sólo dos panaderías mantienen precio

Se Establecerá Control de Calidad Para el Pan

En una encuesta realizada en 13 panaderías del Area Metropolitana se constató un alza en los precios del pan denominado corriente, observándose un precio promedio de 9,60 pesos por kilo, pero llegando hasta 10,20 pesos en una de ellas.

El fenómeno fue atribuido por los industriales panificadores al efecto de un mal precio de arrastre y al aumento de los costos salariales.

En este muestreo se verificó sin embargo, que en dos industrias panificadoras se mantiene el valor de 9 pesos por kilo. En una de ellas, "San Camilo", ubicada en San Pablo 3284, se dijo, "El Gobierno decretó la libertad de precios para el pan. El valor de la harina no ha experimentado alzas por lo tanto no subiremos el precio de este producto".

En la segunda que mantiene el precio en 9 pesos, la panadería "La Selecta", ubicada en San Pablo 938, se explicó que éste se conservaba, pero que estaban revisando los costos de producción, estimándose que el precio real debería ser de los 10 pesos 50 por kilo.

La encuesta realizada en la mañana de ayer demostró las siguientes variaciones de precios:

"La Castellana", de Sargento Aldunate 2799: varió de 9 a 9,60 pesos; "La Plaza", de Balmaceda 4219 subió de 9,29 pesos a 9,60; "La Porteña", de San Pablo 1724, de 9,60 a 10,20 pesos; "La Estampa" de Grumete Bustos 201 de 9 a 9,60 pesos; "Berna", de Bilbao 2157 de 9,70 a 9,80 y "Las Baleares", de Independencia 2030 de 9 a 9,60 pesos.

DIRINCO

El Director de Industria y Comercio, Mario Ebner señaló que estaba esperando las encuestas de esta semana para conocer la variación real de los precios del pan. Hizo presente que desde que el pan quedó en libertad de precios, DIRINCO realiza dos encuestas semanales para observar las fluctuaciones de precios y adoptar medidas si éstas alcanzan caracteres especulativos.

Respecto de la baja en la calidad del producto en algunas panaderías, anunció que la Dirección de Industria y Comercio dictará próximamente una norma de control de calidad que establecerá la obligación de fabricar pan con un mínimo de un 78 por ciento de extracción de la harina, de tal manera que aquellos industriales panificadores que no cumplan con esa calidad serán severamente sancionados.

INDUSTRIALES

Por otra parte, el Presidente de la Federación de Industriales Panificadores, Francisco Bouzo, reconoció que los precios del llamado pan corriente estaban experimentando variaciones desde el martes último.

Reiteró que en el sector panificador no hay acuerdos de precios y que cada industrial determina sus precios de venta al público en relación a sus costos de producción.

Explicó que las variaciones de precios obedecen a un alza en los gastos por concepto de salarios y la elevación de otros insumos, como son la electricidad y el combustible, que tiene una incidencia de un 5 por ciento sobre el costo. Los gastos generales que también influyen en un 5 por ciento, también subieron, agregó.

Bouzo dijo que los precios fluctúan entre los 9 y 10,50 pesos por kilo conforme a sus costos.

Continúa Aumento de Producción y Ventas Según Datos de SOFOFA

La producción y ventas industriales, registraron aumentos del 10,3 y del 9,9 por ciento, respectivamente, durante el período enero-octubre de 1977, en comparación al mismo lapso del año pasado.

Los antecedentes están contenidos en el Informe Mensual que edita la Sociedad de Fomento Fabril, dado a conocer ayer.

Destaca el documento, que todos los sectores que conforman la industria manufacturera registraron aumentos de producción en el período, aunque la magnitud de cada uno es heterogénea

El mayor crecimiento lo registra el sector de Material de Transporte, alcanzando al 28,2 por ciento.

Le siguen en orden de importancia, Bienes Intermedios para la Construcción con 20,8 por ciento; Artículos Manufacturados Diversos con 20,5 por ciento.

Más abajo está el sector de Bienes de Consumo Durable con 12 por ciento; Productos Intermedios para la Industria con 7,5 por ciento, y Bienes de Consumo Habitual con un crecimiento del 6 por ciento.

Subraya el informe también que durante el mes de octubre la producción y ventas industriales registraron bajas del 3,6 y 5,5 por ciento respectivamente en comparación a septiembre.

Explica esta situación, como una consecuencia de la contracción monetaria observada en ese lapso, diciendo que "[illegible] efectos fueron de inmediato claramente visibles en todos los sectores de la economía".

Los datos estadísticos proporcionados por la Sociedad de Fomento Fabril señalan no obstante que por mes, octubre de 1976 fue un 4,9 por ciento en producción, superior al mismo mes del año pasado. Otro tanto se registra en las ventas industriales que en octubre pasado fueron un 5,1 por ciento superiores a octubre de 1976.

En el comentario sobre la baja en ambos índices registrada en octubre con respecto a septiembre, la entidad empresarial manifiesta que históricamente, en octubre ambos indicadores tienen un incremento. Sostiene además que si efectúa un ajuste que elimine la estacionalidad, las disminuciones son más pronunciadas, llegando al 14,4 por ciento en la producción y a 14,1 por ciento en las ventas.

Volviendo a la tendencia general, que es lo importante para medir el comportamiento del sector manufacturero, el Departamento de Estudios de la Sociedad de Fomento Fabril publica que dentro del 9,9 por ciento más que registran las ventas en los 10 meses del año, en comparación al mismo período de 1976, los distintos sectores tuvieron los siguientes aumentos:.

—Bienes de Consumo Habitual, 8,2 por ciento.

—Bienes de Consumo Durable, 6 por ciento.

—Material de Transporte, 18,8 por ciento.

—Productos Intermedios para la Industria. 7,5 por ciento.

—Bienes Intermedios para la Construcción, 18,1 por ciento.

—Artículos Manufacturados Diversos, 15,3 por ciento.

Productos Chilenos en Feria de Miami

Entre el 8 y 19 de marzo próximo se realizará en la ciudad de Miami, Florida, USA, la "Feria de las Américas", considerada como el primer encuentro a escala hemisférica entre productores de bienes de consumo latinoamericanos y compradores de Norteamérica.

El certamen, que es de carácter exclusivamente comercial, está auspiciado por la ciudad de Miami y la Organización de Estados Americanos (OEA), a través de su Centro Interamericano de Promoción de Exportaciones (CIPE).

La Feria estará ubicada en el Expo-Center del International Merchandise Mart, en Miami, Florida, y tiene como característica especial el hecho de presentar exclusivamente productos de países latinoamericanos. Por otra parte, los compradores norteamericanos que asistan a la feria serán previamente seleccionados de acuerdo con los productos que se exhibirán.

El recinto de la feria estará abierto fundamentalmente para los compradores. Unicamente los fines de semana tendrá acceso el público en general.

Dieciocho países latinoamericanos confirmaron su presencia en esta muestra, incluido Chile.

Nuestro país concurrirá con 330 mts2, y su exhibición consistirá básicamente en la de productos alimenticios, objetos de regalo, artesanía y otros bienes manufacturados.

La organización y coordinación de la participación chilena correrá por cuenta del Instituto de Promoción de Exportaciones de Chile "PROCHILE" con la colaboración del Banco de Talca.

Es muy importante destacar que la fecha límite de inscripción es el 23 de diciembre de 1977. No obstante, esta fecha podrá ser adelantada si antes queda cubierta la cuota límite de 22 empresas participantes.

HOTELES UNIDOS S.A.

pone en conocimiento de los señores accionistas y del público en general que habiéndose extraviado tanto el Registro de Accionistas como los títulos de acciones, y según autorización Nº 3149, de fecha 30 de Noviembre de 1977, de la Superintendencia de Compañías de Seguro, Sociedades Anónimas y Bolsas de Comercio, se procederá a reconstituir el Registro y a emitir nuevos títulos, razón por la que quedan sin efecto la totalidad de los títulos de la Sociedad.

EL DIRECTORIO

Chacareros no Subirán Precios Hasta la Pascua

El Director de Industria y Comercio Teniente Coronel Mario Ebner, informó, que las 24 ferias de chacareros de Santiago, que actúan bajo la tuición de DIRINCO, se comprometieron a mantener los precios de los productos de chacarería hasta el 24 de este mes.

En un programa que se incia el próximo domingo 11, los productores de chacarería que rodean a la ciudad de Santiago, ofrecerán estos alimentos incluso a precio de costo.

Participarán en este compromiso "para colaborar con el Gobierno en su lucha contra la inflación", según dijeron los dirigentes de los chacareros, los productores de Colina, Lampa, San Luis de Quilicura, Maipú, Calera de Tango y Chacareros de Chile.

Explicaron que en cada una de las 24 ferias de chacareros que se instalan en las comunas de Providencia, Ñuñoa, Las Condes y La Reina, se ubican de entre 40 a 50 productores cada vez. Reconocieron que esta temporada la cosecha viene muy "abundante", de lo que se desprende que habrá que esperar precios bajos para esta clase de alimentos durante la actual temporada de verano.

Un ejemplo de los precios a que ofrecerán sus productos es la lista que mostraron para la feria que se instalará el domingo 11 en Américo Vespucio esquina de Macul en la comuna de Ñuñoa.
Ls lista es la siguiente:

FRUTAS Y VERDURAS	PRECIOS
Zapallos Italianos	De 0,40 a 0.70 c| u.
Lechugas	De 0.60 a 0.80 c| u.
Beterragas	2.00 Pte.
Cebollas	3.00 el kilo o 20 ceb. en $10.00
Zanahorias	De 1.50 a 2.50 el pte.
Ajos	0.50 la cabeza
Porotos verdes	$ 2.50 a 4.00 el kilo
Repollos	$ 2.00 c| u.
Pepinos	$ 1.00 c| u.
Papas	$ 1.00 a 2.50 el kilo
Ciruelas	$ 8.00 el kilo
Duraznos	$ 12.00 la doc. y 15 por $10.00
Naranjas	$ 12.00 el kilo
Limones	$ 4.00 el kilo

HUEVOS	
Huevos	$ De 0.80 a 1.30 c| u.
Mantequilla	$ 6.00 los 100 grs.

PESCADOS Y MARISCOS	
Almejas	$ 6.00 el kilo y 3 kilos por $ 15.00
Pescada	$ 10.00 a 14.00 el kilo.

La siguiente es la lista de ferias que se instalarán con el compromiso de no subir los precios e incluso de bajarlos al costo .

Martes 13 en Los Jazmines esquina de Carlos Dittborn en Ñuñoa. Miércoles 14 Eliodoro Yáñez esquina de Juan de Dios Vial en Providencia. Jueves 15, Avenida Kennedy esquina de Luis Carrera en Las Condes. Viernes 16, Dublé Almeyda esquina de Ramón Cruz en Ñuñoa. Sábado 17, Middleton esquina de Carlos Antúnez en Providencia. Domingo 18, Ramón Cruz esquina de Grecia en Ñuñoa. Martes 20, Avenida Colón altura del 9.000 en Las Condes. Miércoles 21, Avenida Apoquindo esquina de Cuarto Centenario en Las Condes. Jueves 22, Bilbao esquina de El Bosque en Providencia. Viernes 23 Parque Gran Bretaña en Providencia y Sábado 24, al final de Bilbao en la comuna de La Reina.

Se comentó además que en Santiago hay unas 290 otras ferias de las llamadas "libres" que trabajan bajo la tuición de las Municipalidades.

Escritor y político peruano dice

"Las Teorías no Sirven a los

Decir que se cree en el marxismo es tan absurdo como ser "darwinista"

Perspectiva de guerra Chile-Perú se ha ido alejando cada vez más...

Chile, un país de amigos, hijos, nietos y recuerdos...

Lo que más preocupa a Luis Alberto Sánchez es "la encrucijada del Perú..."

Homenaje le rendirá la U. de Chile el lunes 12 del presente

Por Carmen Puelma

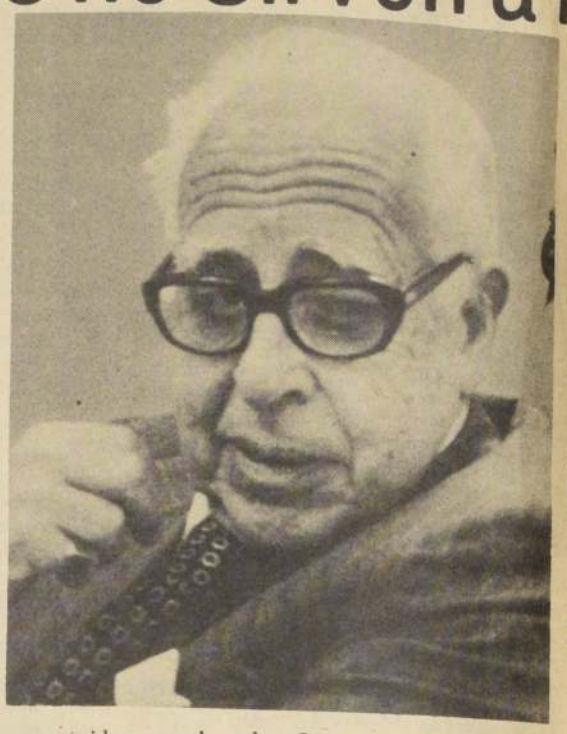

"Las teorías son buenas para las Universidades, no sirven para los Gobiernos que deben vivir en la realidad. . . "

Palabras del escritor y político peruano Luis Alberto Sánchez. Seis hijos: tres viven en Chile. Amigo de sus amigos. Con la cabeza blanca de canas pero muy moderno en sus conceptos. Ex Rector de la Universidad de San Marcos en Lima, ahora es "sólo un activo político"; Presidente de la Comisión Política del APRA.

Amigo y compañero de trabajo de Lenka Franulic. Hizo un nombre en el mundo de las letras también en Chile, entre 1934 y 1945. "Las teorías son buenas para las Universidades. No sirven para los Gobiernos, porque éstos deben vivir la realidad", dice refiriéndose a la múltiple encrucijada que hoy vive el Perú.

Reconoce que "está preocupado". Se está bordeando una crisis económica, social y política consecuencia de aplicar "teorías yugoslavas y soviéticas que llevaron a estatizarlo todo . . . "

—Hoy se está soltando la llave estatizadora con prudencia, manteniendo la propiedad del Estado en aquellas áreas inevitables como el petróleo y las minas— relata con vivacidad el escritor y político peruano. Añade que el actual Gobierno heredó problemas graves en todos los sectores. . . Entre ellos una Reforma Agraría que se había hecho mal . . . Una especie de reparto de pequeños pedacitos de queso, que nadie podía comer.

Un corto diálogo de preguntas y respuestas:

—¿Se está aplicando en el Perú un sistema de economía mixta o social de mercado?. . .

—"Indudablemente es economía mixta . . ."

—¿Culpa al marxismo de la crisis actual?. . .

—"El marxismo . . . Creo que está superado. Decir que se es marxista es tan absurdo como decir que hoy puede alguien ser "darwinista". El marxismo es un esquema de 1847. . . ¡Imagínense si puede estar vivo este esquema después de 134 años!. . . Los que dicen que es así, niegan su esencia; la dialéctica. Son deterministas y piensan que el pensamiento y la vida se han estancado. . . El problema es que el mundo de hoy vive de consignas. . . El proletariado en nuestros países no tiene conciencia política. No es, ni ha sido el destinatario adecuado para una revolución. En cambio si lo es la clase media, que en América Latina se mezcla con el llamado proletariado. . . En nuestros países el proletariado ha aplicado el materialismo puro, neto. La preocupación por el salario ha deteriorado la ideología. . .

Así habla. Dispara ideas locales y universales. El pensamiento de Luis Alberto Sánchez camina más rápido que el verbo. Los puntos suspensivos implican que dijo mucho más. . . Viaja con sus palabras de un concepto a otro. De un país a otro, sin perder jamás su Norte; colaborar en la toma de conciencia de la realidad que necesita su país y Latinoamérica.

PERU Y LA POLITICA

¿Qué es el APRA, qué ideas representa como partido?. . . . ¿Qué futuro social, económico y político prevé Luis Alberto Sánchez en su país?. . .

En primer lugar, el escritor y político cree que existe un consenso interno, porque se han superado las diferencias académicas y los aparentes desacuerdos son solamente nominales. Como ejemplo menciona la búsqueda de implantar en el Perú la "lucha de clases". cuando en este país las clases se juntan. E igual cosa ocurre en Europa que creó su propia respuesta en el "eurocomunismo".

—No se sabe cuántos partidos políticos hay en el Perú. La nueva ley obliga a tener 40 mil firmas para formar uno, y también pueden presentarse a las elecciones agrupaciones independientes que cumplan este requisito. . . . De ahí que el Partido Comunista peruano deberá aliarse con alguien, ya que sólo representa a alrededor de un 6 ó 7 % de los votantes. . . .

Así presenta Sánchez el panorama de "partidos" en vísperas de la elección de una Asamblea Constituyente (4 de junio de 1978).

—Preveo para el Perú una apertura total hacia el sistema democrático y creo que lo lograremos— dice el escritor. Añade que el APRA previó ya en 1924-27 lo que hoy está ocurriendo. Ya entonces se basó en el hecho de que el proletariado no es el actor principal, sino la clase media cuyo papel es indudablemente revolucionario. Asimismo, para el APRA, el imperialismo (URSS o EE.UU.) es un "hecho físico".

—No es posible someterse a él y tampoco dejar de tener contacto con él señala el entrevistado. El imperialismo es, como decía Raúl Haya de la Torre, "the first stage of capitalism", la primera etapa del capitalismo. . . . No hay que someterse a él, pero hay que mantener el contacto porque necesitamos su tecnología. También ha sido partidario de luchar por la integración, que se ha visto frenada por la distorsión política en todo el mundo. En Europa con razón, en un mundo con guerras que hunden y levantan. Y entre nosotros, sin ella. Sólo imitando la violencia que llegaba de otros continentes. . . . El período de guerra trajo a Stalin, a Maro, a Chiang, a Roosevelt y a De Gaulle. . . con su "autoridad".

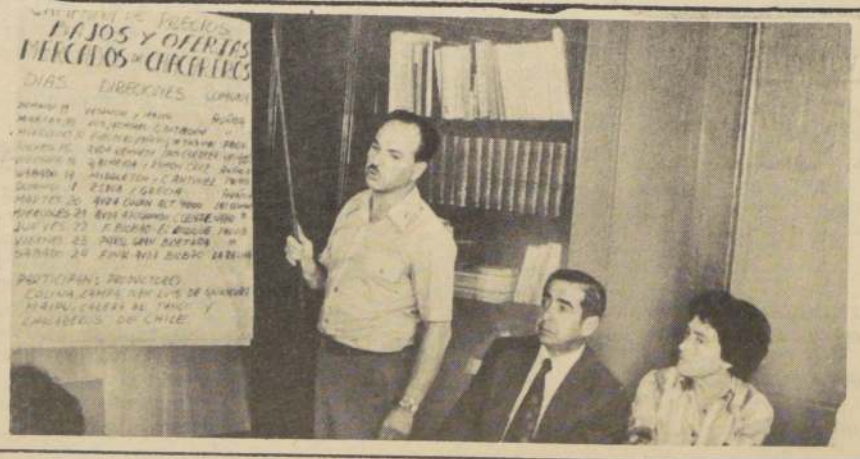

El Director de DIRINCO, Comandante Mario Ebner, durante la conferencia de prensa en que dio cuenta del compromiso de los chacareros que instalan ferias en distintas comunas de Santiago, de mantener sus precios e incluso de vender algunos productos a precio de costo.

a los Gobiernos"

Luis Alberto Sánchez, escritor y político peruano, abrió también nuevas rutas en el periodismo chileno con Lenka Franulic.

Chile: un país de hijos, nietos, amigos y recuerdos que también ha dejado de lado "las teorías" extranjeras para buscar su propia realidad, dice el escritor Luis Alberto Sánchez.

Luego se exportó una mística de la violencia en los Rommel, los Patton y tantos otros. . .

—Y en este continente donde somos un poco simios. . . Imitamos —dice Luis Alberto Sánchez . . . — y ahora "inventamos constituciones. . ."

PERU Y CHILE

Felizmente no llegamos a las manos. Sin embargo, ¿qué piensa Luis Alberto Sánchez de las informaciones que publica alguna prensa en relación a un enfrentamiento Chile-Perú?. . .

—Efectivamente hay "armamentismo" en todo el mundo, pero la perspectiva de un encuentro armado entre Chile y Perú se está alejando cada día más. . . En primer lugar, aunque no soy economista, me atrevo a asegurar que ninguno de los dos está en situación de enfrentar económicamente una guerra. . . a Dios gracias.

PACTO ANDINO

—¿Qué fue para este escritor y político peruano el alejamiento de Chile del Pacto Andino?. . .

—"Nada más que una emergencia. . . "

—¿Piensa que Chile debe volver al grupo?. .

—"Creo que volverá, porque su alejamiento respondió a la necesidad de alentar las inversiones extranjeras que no se incentivan con trabas. . .

CHILE

Sobre Chile. Hoy no desea hablar. Para él, este es el país de muchos de sus mejores amigos. Relata que al terminar la entrevista partirá a almorzar con Gómez Millas, Eugenio Pereira, Germán Vergara, Luis Avaria. . . y tantos otros. Sus amigos de historia, de recuerdos y de futuro. . . Pero él no está jubilado como académico?. . Pareciera que Luis Alberto Sánchez, escritor, profesor universitario y ex Rector de San Marcos, efectivamente ha guardado para siempre "las teorías". Prefiere la realidad. . . "Sólo ella", nos dice, "guía la acción de los Gobiernos". . .

—Hay que recordar que aquí nada es igual a Europa. . . Tampoco a Asia y Africa . . . . Alguien decía que por allá se dan jirafas, mientras nosotros tenemos llamas. . . Por allá hay leones, y nosotros tenemos pumas. . . En Europa, los árboles dan las hojas que los jardineros quieren que tengan y nada más. . . Por ello las teorías ajenas no sirven a esta Latinoamérica que parece haberlo comprendido y está "inventando sus propias constituciones. . . "

Arriba se observa el carnet de identidad del mirista detenido en Viña del Mar, Horacio Máximo Humberto Marotta Rozman, quien circulaba con la identificación falsa que se puede observar en el grabado inferior a nombre de Francisco José Donoso Aracena. El delincuente fue detenido tras una rápida y tenaz pesquisa por efectivos de seguridad, quienes lograron ubicarlo en la ciudad de Viña del Mar donde se aprestaba a partir rumbo a Mendoza cuando fue aprehendido.

Cayó una Célula Completa del MIR

En Viña fue detenido extremista prófugo Horacio Marotta. Otro hombre clave del MIR, Augusto Carmona, había muerto en el tiroteo de San Miguel.

Efectivos de Seguridad lograron detener en la ciudad de Viña del Mar al extremista prófugo Horacio Marotta Rozman, alias "Aliro" quien circulaba con el nombre falso de Guillermo Donoso Velasco. Este sujeto sindicado como cabecilla, del MIR se había trasladado hace seis meses a este balneario donde operaba una tienda del tipo "boutique" en pleno centro de la ciudad.

También fue detenida su conviviente Diana Dualhde Ruiz, propietaria de otra lujosa boutique de Viña del Mar.

En poder de Marotta se encontró un pasaje de ida solamente a la ciudad de Mendoza extendido para el día ocho de diciembre. Por otra parte en Santiago fueron detenidos otros dos contactos del MIR: Inés Naranjo P., e Isidoro Liendo Vera, hermano de José Tomás Liendo, el fallecido extremista conocido como el "Comandante Pepe".

Todos los detenidos fueron puestos a disposición de la Justicia Militar según las disposiciones legales vigentes.

Asimismo, se informó que Marotta tenía en su poder numerosas tarjetas de cédula de identidad en blanco y licencias para conducir.

IDENTIFICADO

La Central Nacional de Informaciones (CNI) entregó ayer el siguiente comunicado de prensa:

"Totalmente identificado se encuentra el extremista muerto en la noche del 7 del presente en la casa habitación ubicada en calle Barcelona Nº 2524, comuna de San Miguel.

El individuo identificado inicialmente con el nombre de Luis Eduardo Barrera Domínguez, de acuerdo al documento de identidad encontrado entre sus ropas, no pertenecería a su identidad real, y su verdadero nombre correspondería al de Augusto Heriberto Carmona Acevedo, carnet de identidad Nº 26.939 Santiago.

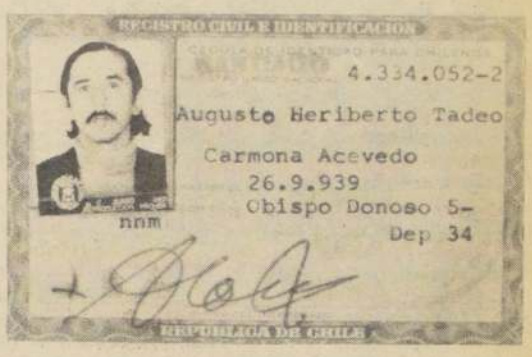

Este es el extremista del MIR abatido por los efectivos de seguridad. Su identificación verdadera es la que se observa en el grabado que registra el nombre de Augusto Heriberto Tadeo Carmona Acevedo.

Conforme a los antecedentes en poder de los servicios de Seguridad y de la documentación encontrada en la casa de calle Barcelona, este individuo ocuparía un alto cargo en el MIR, y estaría directamente relacionado con los extremistas fallecidos de resultados de la explosión del 5 de noviembre del año en curso, en la misma comuna de San Miguel y, por ende directamente relacionado con la extremista prófuga conocida como la "Tía Pochy", y cuya filiación corresponde a Sofía de Lourdes Vera Freire".

Por otra parte, se informó extraoficialmente que Augusto Heriberto Carmona se desempeñó como redactor de la revista "Punto Final". Además trabajó por un corto espacio de tiempo en el Canal 9 de televisión.

Cancillería analiza la votación

Solidaria Posición con Chile Mostró Latinoamérica en ONU

La Cancillería chilena se encuentra reestudiando cuál va a ser su línea de acción frente al resultado de la votación realizada en la ONU en torno a los Derechos Humanos en Chile.

Así lo informó ayer a la prensa el Ministro de Relaciones Exteriores subrogante, General Enrique Valdés Puga.

El Secretario de Estado manifestó que la votación cuantitativamente era similar a la de años anteriores, pero deploró que en esta oportunidad se hubieran sumado a los enemigos de Chile algunos países de occidente.

VOTACION LATINOAMERICANA

El Canciller Valdés destacó por otra parte la posición solidaria en que se mantuvo la mayoría de los países latinoamericanos.

Ecuador, Bolivia, El Salvador, Panamá y Perú se abstuvieron de votar alegando que se singulariza a Chile por violaciones de los Derechos Humanos, mientras se ignoran muchos otros casos graves y se rechazan propuestas para implementar efectivamente la vigencia y protección de estos derechos.

Por su parte Argentina, Brasil, Chile, Costa Rica, República Dominicana, Guatemala, Haití, Honduras, Líbano, Nicaragua, Paraguay y Uruguay votaron contra la resolución condenatoria a nuestro país.

Carlo Battaglia de Stadio Italiano recibió 30 diplomas por los records que batió durante el año 1977.

Natación

Los nadadores de la Universidad Católica, que se encuentran en estos momentos en Buenos Aires participando en una competencia internacional con el Club Ateneo de esa capital, antes de viajar aseguraron que tal vez no traerán muchas medallas pero sí volverán con nuevos records nacionales en algunas pruebas.

● Carlo Bataglia, el destacado nadador del Stadio Italiano, estaba feliz el martes pasado, cuando recibió sus 30 diplomas por los records que batió durante el año. Igual ocurrió con Ingeborg Müller, del Stade Francais, que acumuló 33 records. Pero sin duda que la más contenta fue Paola Levrini de Stadio Italiano que recibió 38 diplomas por sus marcas nacionales durante el año.

● Las diversas ramas de la natación comenzarán sus actividades oficiales a contar de la próxima semana. La de polo acuático está organizando una competencia para la semana que se avecina. Todos los antecedentes con respecto a ésta se entregarán a más tardar el lunes.

● Varios nadadores cambian de categoría este año, como es el caso de Soledad Araya y Marisol Wall, de la Universidad Católica, que pasan a infantiles "B". Natalie Bobfrod pasa a juveniles "B" al igual que Claudia Pérez. Los varones de la U. C. Javier Meneses y José Becerra pasan a juveniles "B".

Hockey Chileno sin Esperanzas al Título al Empatar con Brasil

Chile perdió sus esperanzas de alcanzar el título al igualar a dos tantos con Brasil en el Torneo Sudamericano de Hockey sobre patines. El conjunto nacional tuvo un gran comienzo que le permitió irse arriba en el marcador con dos tantos de su conductor Sandro Pifferi, quien con su habilidad quebró la compacta defensa brasileña.

La actuación cumplida por Chile superó todo cuanto se esperaba, desgraciadamente cuando se agotó Pifferi, no se realizó el cambio en el momento adecuado permitiendo que Brasil se fuera encima para pasar en la segunda etapa a dominar consiguiendo la igualdad por intermedio de H. Requena y Guedes. Chile reaccionó pero Brasil había alcanzado el empate que le favorece ampliamente, que en caso de ganar a Argentina podría lograr el título Sudamericano. Por otra parte el triunfo brasileño favorece también las posibilidades de Argentina.

En las carreras en patines Argentina impuso su supremacía al colocar a dos de sus representantes en los primeros lugares. En los 1.000 metros por parejas de eliminación el argentino Reinaldo Vega se consagró campeón escoltado por su compatriota Raúl Scafatti, quien se adjudicó los 3 mil metros en pelotón, logrando su segundo título continental. Segundo se ubicó el trasandino Raúl Subiledt.

El Sudamericano continúa hoy a las 17 horas con carreras en el Parque O'Higgins y con Patinaje Artístico a las 20 horas y hockey a las 22 entre Argentina y Brasil.

Fuerza y dinamismo se vio en la carrera internacional de patines, efectuada ayer en el Parque O'Higgins. La velocidad de los competidores puso la emoción en la brega.

Latinoamericanos Fracasan en Torneo Mundial de Golf

Cumplida la segunda ronda del Campeonato por la Copa Mundial de Golf, los representantes de Latinoamérica han fracasado en sus pretensiones de figurar en los primeros lugares, a excepción de Brasil que subió a la décimoprimera ubicación. Este torneo se está desarrollando en Manila, Filipinas, y lo auspicia la Asociación Internacional de Golf.

Las mejores opciones son Canadá, Sudáfrica, Filipinas y Estados Unidos, mientras que por los desmejorados equipos latinoamericanos tienen cierta figuración Brasil, Colombia y Puerto Rico. Chile está presente con los profesionales Francisco Cerda y Natalio Morales.

Este campeonato, que es por equipos, reúne a golfistas de 49 países. Los canadienses favoritos son George Knudson con 69-72 (141) y Dave Barr con 70-75 (145). Por puntos, Canadá encabeza la puntuación con 286 seguido de Sudáfrica con 290.

Nueve combates por amor al deporte

Luna Park con La Reina

A las 20.00 Hrs. de hoy se llevará a cabo en el Gimnasio del Club Luna Park una velada de boxeo con los mejores boxeadores con que cuentan los clubes Luna Park y Atlético La Reina.

La programación completa es la siguiente:

PESO HOJA: Germán Olivares, Luna Park, con Raúl Mella, La Reina. MINI MOSCA: Juan Carlos Torrealba, Luna Park, con Enrique Carrera, La Reina. MINI MOSCA: Manuel Aldana, Luna Park, con Luis Fredy, La Reina. MOSCA: Antonio Aldana, Luna Park, con Luis González, La Reina. GALLO: Jorge Guzmán, Luna Park, con Pedro Ramírez, La Reina. PLUMA: Carlos Rojas, Luna Park, con Carlos Navarrete, La Reina. PLUMA: Roberto Prieto, Luna Park, con José Inzunza, La Reina. LIVIANO: José Alvarado, Luna Park, con Samuel Hernández, La Reina. MEDIOMEDIANO: Eduardo Contreras, Luna Park, con Juan Méndez, La Reina.

El gimnasio donde se efectuarán los combates queda ubicada en calle Santa Anita con Fernández Albano. Los precios son módicos: Adultos $ 10 y niños: $ 5.

Desde las 17.00 hrs.

Atletismo Para Seniors en el Stade Francais

Hoy a las 17,00 horas comenzará en el Stade Francais la competencia para seniors, damas y varones, organizada por la Asociación Santiago de Atletismo.

El torneo contará con la participación de atletas de 35 años y mayores. "El espíritu de esta competencia no es un afán competitivo, sino de convivencia y recreación, con el fin de que los clubes que militan en la Asociación Santiago puedan captar deportistas o atletas en general, que deseen colaborar como dirigentes", nos expresó Luis Alarcón, secretario técnico de la asociación.

Las pruebas a realizarse comprenden 100, 80, 60, 2.000, 1.000, 600 y 800 metros planos. Lanzamiento del disco, bala y jabalina. En vallas, 55 metros para varones y 40 para damas.

Para mañana se programó una competencia pedestre, también para senior, con un recorrido de cinco kilómetros y medio.

La partida a las 9,30 horas será desde la puerta del Stade Francais para seguir por Presidente Errázuriz, Américo Vespucio, vuelta a la rotonda de Vitacura, regreso por A. Vespucio, Presidente Errázuriz, ingreso al Stade Francais, una vuelta por la pista y llegada a la meta.

Vóleibol Internacional

Regatas Mendoza Venció a Manquehue en Parejo Lance

Con una victoria y una derrota debutó anoche el equipo Regatas de Mendoza en la jornada inaugural del Campeonato Internacional de Vóleibol Intermedia que se está desarrollando en el Gimnasio Stadio Italiano.

En primer lugar, las damas de Yugoslavo dieron cuenta de las argentinas 3 sets a 1, con parciales de 15|11, 5|15 15|2 y 15|6. La superioridad de las eslavas fue evidente, debido al mejor juego de conjunto y combinaciones de ataque exhibidas ante las visitantes.

Enseguida se midieron los varones de Regatas Mendoza y Manquehue con un resultado favorable a los argentinos por 3-2, con parciales de 15|11, 3|15, 15|13, 9|15 y 15|12.

El lance fue muy disputado y se prolongó por más de dos horas donde predominaron acciones ofensivas bien coordinadas, gracias al trabajo de los levantadores y al apoyo en el bloqueo. Dos equipos parejos y un resultado que refleja grandes condiciones en ambos cuadros.

Empate a 1 Entre Selecciones de Talcahuano y San Vicente

Mil personas presenciaron el primer encuentro por la Liguilla Regional de ANFA, en la que participan las selecciones de la Sexta, Séptima y Octava Región y que se está disputando en el Estadio de San Vicente de Tagua Tagua.

Ante las órdenes de Patricio Alvares, de Curicó, se dio comienzo al partido entre la Selección de Talcahuano y la de San Vicente. Fue un encuentro en que el local logró dominar los primeros 30 minutos, logrando Valdés, a los 25 minutos, la apertura del marcador con tiro potente y cruzado después de recibir de Juan Sánchez.

A los 58 minutos, ya en la segunda fracción, Luis Vega consiguió el empate para Talcahuano, en vistosa jugada personal, batiendo a José Fica.

La Liguilla triangular para optar el viaje al norte, seguirá hoy, a las 18.15 horas, en el Estadio de San Vicente, con el partido entre el debutante Lontué y Talcahuano; para el domingo se programó el partido entre los locales, San Vicente y Lontué.

(Carlos Ramos Corresponsal).

A las 16 Horas Llegará a Santiago Maratón de Lisiados

Hasta el cierre de esta edición no había confirmación desde Rancagua, de la partida del grupo de deportistas lisiados que estaban inscritos en la maratón de 98 kilómetros hasta Santiago.

De haber partido a última hora, la llegada deberá ser, aproximadamente a las 16 horas en Alameda con Lira, después de haber hecho todo el tramo desde la Sexta Región, con descanso de media hora cada 10 kilómetros y con chequeo médico.

Apertura 15.00 horas

Vóleibol Internacional en Gimnasio Stadio Italiano

Dos partidos internacionales y uno por el Campeonato Metropolitano consigna el programa del vóleibol intermedia en su segunda etapa a desarrollarse en el Gimnasio Stadio Italiano.

En el preliminar, 15,00 horas, se medirán Stadio Italiano y Yugoslavo en damas, por el Torneo Metropolitano; 18.00 Regatas de Mendoza y Unión Española en damas; 19.00 Regatas y Universidad Católica en varones.

DOMINGO

Gimnasio Stadio Italiano: 18.00 Regatas y Stadio Italiano en damas; 19.00 Regatas y Stadio Italiano en varones.

Gimnasio Unión Española: 19.00 Stadio Italiano y Universidad Católica varones adulto, final del Campeonato Metropolitano honor.

Polo Internacional sigue hoy

"Nos Perjudicó el Arbitraje" Acusa Capitán de "Almahue"

"Considero que el arbitraje no estuvo a la altura de este encuentro internacional; nos perjudicó", manifestó el capitán de Almahue, Pablo Moreno, al referirse al disputado partido que sostuvo el jueves pasado con Pergamino "B" por el Campeonato Internacional de Polo que organiza el Club San Cristóbal.

El experimentado polero chileno señaló: "Dos factores explican nuestra increíble derrota ante los argentinos; el regreso lento de los hermanos Pereira al juego y el arbitraje parcial del juez chileno en contra nuestra. No estuvo a la altura de este torneo internacional, nos perjudicó seriamente; fue demasiado severo, sancionó faltas inexistentes por lo menos hasta el cuarto período".

La observación del jugador de Almahue es evidente: hasta el segundo "chacket", ganaban 9-5 1|2 goles sobre los argentinos, pero se produjo el repunte en los dos siguientes períodos fuertemente disputados, consiguiendo sobre el quinto la igualdad y victoria trasandina. El marcador quedó 13 1|2 - 12 en contra de Chile. Los jueces del encuentro fueron Alejandro Urquiza y Carlos Larraín.

Por otro lado, goleador de este partido -tres tantos- Alex Farrel opinó: "El encuentro estuvo peleado, muy difícil y ya en el segundo "chacket" vimos alejadas nuestras esperanzas de ganar por esa ventaja abultada que tenía Almahue. Fueron dos períodos difíciles pero repuntamos en el quinto y conseguimos la igualdad y el trinfo.

¿Por qué esa inferioridad inicial?

"Nos entendíamos muy poco entre nosotros, a diferencia de los chilenos....afortunadamente, cuando conseguimos esa armonía, nos levantamos".

PROGRAMA DE HOY

Cancha uno, 12.00 horas Pergamino "C" - Colchagua "Copa Hipódromo Chile"

16.00 Pergamino "B" - Rautén "Copa Jorge Besa"

18.00 Pergamino "A" - Pehuenches "Copa Arturo Cousiño"

DOMINGO

Partido de exhibición, cancha uno 12.00 horas : Pergamino y San Cristóbal. Torneo "Ladies Nomination" a disputarse todo el día entre equipos combinados.

La entrada es libre

A las 9 Horas Comienza Concurso del San Cristóbal

Cuatro pruebas contempla el programa del Concurso Ecuestre Oficial del Club San Cristóbal iniciado el pasado jueves y que hoy continuará en su jardín de saltos de Nueva Costanera.

A las 9.00 horas comenzará la jornada con una prueba para jinetes y caballos debutantes a 1.00 metros con un desempate en cancha reducida y enaltada. Seguidamente dará paso a la segunda fase del Campeonato para caballos novicios, consistente en un recorrido de potencia con 1.20 metros inicial con tres desempates.

En la tarde, a las 16,00 horas empezará la primera etapa del campeonato para jinetes "C" con un recorrido a 1.10 metros tabla "C".

Finalmente, continuará el desarrollo del torneo "Jorge Besa" para caballos fogueados, con una prueba de potencia a 1.40 metros con dos desempates.

En esta prueba, encabezan el puntaje Pablo Caran en "Antorcha" del Santiago Paperchase (13) y lo secundan Oscar Boetto en "Pillería" de la UC. (11), Ricardo Haz en "Dilecto" del Polo (10), Pablo Rodríguez en "Roble Pellín" del S.P.C. (9), Alicia Subercaseaux en "Sembrador" del Polo (8).

PRODEP no cancela su deuda, ni la de Martín Vargas.

Boxeo eleva protesta al Comité Olímpico de Chile

Federación de Boxeo Reclama el 7% de PRODEP y el 1% de Martín

Sigue adelante el problema suscitado por el no pago de la empresa PRODEP a la Federación de Boxeo de Chile. El pago en cuestión guarda relación con el porcentaje que le corresponde a la entidad matriz por la realización de cualquier espectáculo boxeril que se haga en Chile.

Martín Vargas combatió con Miguel Canto en el Estadio Nacional y de la recaudación le correspondía a la Federación el 7%. Ese porcentaje no ha llegado a Echaurren 301, razón por la cual la directiva del boxeo elevó su protesta. Es más, en estos momentos la Federación está redactando una carta al Comité Olímpico de Chile, donde le expone el problema suscitado por el no cumplimiento de PRODEP.

Se suma al 7% que es la parte que le corresponde a la empresa, el 1% de la parte que le corresponde a Martín, como premio o pago de su trabajo. Ni el 7% ni el 1% han registrado su llegada a la Tesorería de la Federación.

VOTO DE CENSURA

Y sobre caliente, la Federación Chilena de Boxeo ha recibido las más agrias críticas por su supuesta pésima actitud frente a la gente que compone el círculo del boxeo. Ningún personero, vale decir, árbitros, jurados, peleadores, delegados, etc. pudieron ubicarse como la gente en el espectáculo del miércoles pasado. Nadie tuvo su ubicación habitual por orden de PRODEP.

Los perjudicados le echan la culpa a los directivos del boxeo. Estos, con toda razón se defienden y explican que PRODEP se pasó en la miserias que le dedicó a los que hacen boxeo en Chile.

Por esta injusta razón, los delegados tienen proyectado un voto de censura al directorio, por su "mal proceder", frente ellos. El voto se hará efectivo en la próxima reunión.

CHIPE O PECHI . .

Se activan las gestiones para hacer la competencia CHIPE, que le vendría muy bien al boxeo chileno, ya que los peruanos en estos momentos son los vice campeones Latinaomericanos y Chile necesita roce internacional, el que hasta el momento no se ha llevado a cabo por falta de "agallas", de los que mandan.

El destacado atleta de Talca, Ariel Santolaya ha sido designado como el mejor deportista universitario de 1977.

Canal Universitario Distingue a sus Deportistas

Los deportistas universitarios más destacados del semestre serán distinguidos con el Premio "Carlos Strutz" por el Canal Deportivo Universitario en una ceremonia a realizarse el próximo martes 13 a mediodía en las oficinas de CONAUDE, en Santiago.

La distinción instituída por esta entidad recaerá en aventajados atletas amateurs como son Ariel Santolaya de Talca, recordman sudamericano de 400 metros planos, Emilio Ulloa de Arica, sobresaliente fondista de gran actuación en el último sudamericano de atletismo realizado en Uruguay: Mauricio Kusanovic de Punta Arenas seguro integrante de la siguiente selección nacional adulta: Flavia Villar de Talcahuano, Lilian Vásquez de Santiago, Roberto Oporto de Valparaíso y otros más de meritoria labor por el deporte.

Al acto programado asistirán el titular del Canal Universitario, Gerardo Claps, autoridades deportivas y universitarias.

Motociclismo de Velocidad Sigue con Carrera en Talca

A Talca se trasladará el motociclismo de velocidad con la competencia por el campeonato de Chile programada para el domingo 18 de diciembre. La prueba contará con la organización de la Asociación sur y corresponderá a la Sexta Fecha.

La especialidad de velocidad ha recuperado su sitial luego del Campeonato Latinoamericano disputado en nuestro país. El arribo de nuevas máquinas, especialmente en la categoría hata 350 cc, ha conformado un grupo que se está alterando los primeros lugares entre los que se destacan Christian Haleby, Vincenso Cascino, Kurt Horta, Antonio López, Jaime Colvín, etc. En todas las competencias han ofrecido buenos espectáculos. Por otra parte el programa de carreras consulta además pruebas para las categorias de 50,100, 125 Mecánica Nacional y Fórmula Internacional.

La competencia que se había programado para este fin de semana en Las Vizcachas fue suspendida. En un principio la Federación había programado una doble fecha.

El campeonato Nacional concluirá en enero con dos pruebas fijadas en un principio para los días 8 y 22 con lo cual el torneo de velocidad se realizará a ocho fechas.

Actualidad golfística

Alicia de Farfán Ganó Título Femenino de Club La Dehesa

Alicia de Farfán se adjudicó el titulo de Campeoná del Club La Dehesa al superar por 6-5 a Tute de Rozenthal en el Campeonato de Golf del Club que definitivamente finalizó el jueves pasado, al realizarse los encuentros pendientes.

En la modalidad Match play" a 18 hoyos; esta categoría arrojó las siguientes ubicaciones:

1° Alicia de Farfán, 2° Tute de Rosenthal 3° Charlotte Calvo

VARONES "A". 1° Andrés van Baden, 2° Ramiro Flaño

VARONES "B": 1° Sergio Berkovic, 2° Hernán Olea 3° León Kleinkoft

JUVENILES: 1° Claudio Baumlis 2° Rames Bernales 3° Jeanette Gassman

SPORTS FRANCES COPA CAPITAN

La pareja Carlos García, hijo- Mario Allende quedó clasificada para jugar la final de la Copa Capitán al ganar a Carlos Alberts -Rofl Kaulenthal por 6-5. El torneo "Match play" a 18 hoyos dejó en suspenso la otra dupla finalista, situación que será dilucidada hoy cuando se enfrenten a las 9.31 horas Hans Schwamenhofer- Franz Pieber y Francisco Pieber- Enrique León

La final será el domingo a 36 hoyos

CANADELA de San Miguel Hace Entrega de Premios

El Canal Nacional Deportivo Laboral, de San Miguel, hace entrega hoy de los premios, en las disciplinas de básquetbol, tenis de mesa y fútbol, en una interesante ceremonia a celebrarse en la cancha del Hospital Trudeau , la que empezará con la disputa de los últimos puntos de la competencia de fútbol.

Los dirigentes de CANADELA, de San Miguel, han programado para las 18 horas la ceremonia de entrega de los premios del año 1977 y han invitado al Gerente Nacional del Canal Nacional Deportivo Laboral, al Secretario Ejecutivo y el delegado del Area Metropolitana, don Jorge Northhanc Marín, Mario Ramírez y Juan Serrano, respectivamente.

Posteriormente, estos mismos dirigentes irán a una entrega de premios en la comuna de Quinta Normal, según anunció el relacionador público Alberto Araneda.

Buen encuentro protagonizaron los segundos cuadros de Defensor Sur y los Buenos Amigos, ganó el Defensor Sur 5-4; con 3 goles de Juan Acevedo Salazar y 2 de Luis Miño.En esta competencia participan: Islas Canarias, Defensor Universitario, Deportivo Estrella, Buenos Amigos, Defensor Sur, Los Pumas, Sporting, Mauricio Wainer, Unión Las Torres, Atlético España, Rey Pelé, Aviación Pudahuel, Cultural 411 y Alianza de Chile.

Raúl y Juan Araneda Freire, dos viejos Cracks del Deportivo Defensor Sur, de Pudahuel, de excelentes condiciones físicas y de destacada actuación durante el torneo 1977.(Fotos Luis Neira)

Asociaciones, Ligas y Clubes

RENCA

A las 9.00 horas de mañana se dará comienzo en la cancha de Villa El Salvador al cuadrangular organizado por el Deportivo "El Salvador", con la participación de cuatro clubes campeones, en disputa del trofeo "Establecimientos CEBRA'S". Los dos equipos triunfadores de la jornada de la mañana y la tarde, jugarán el domingo 18 las finales en el mismo campo deportivo.

LA REINA

Mañana se cumplirá la sexta fecha de la segunda rueda por el campeonato de la Asociación de Fútbol de La Reina, jugando los partidos en el Estadio La Reina, ubicado en Nueva Larraín 9.000. A las 9 horas. Villa Las Moradas con Liberty, turno de San Carlos; 14.00 horas, Deportivo La Reina con San Carlos, turno de Arrieta Guindos; Fernando Castillo con Larraín; Villa Cordillera v|s Helsby; Santos con Arrieta Guindos y Botafogo con Palermo. En el Estadio Arrieta se enfrentan: San Miguel con Aguilas, con turno de Santos.

Deportivo La Reina cita a sus cracks: Guillermo Espinoza; Sergio Correa; José Oñate; Alfonso Contreras; Juan Vera; Sergio Díaz; Eduardo Sáez; José Caro; José Horbarch; Paolo Larenas y Guillermo Contreras.

Colocolito de Macul, tiene a una candidata a Reina, y anoche, los Viejos Cracks de la institución le reunieron fondos para la compra de votos, en un Gran Malón Gran, que efectuaron en Rodrigo de Araya 3040, a favor de la señorita Gladys Mardones.

Para este domingo, los dos equipos de viejos tercios, del Colocolito, estarán en la cancha del Deportivo Ñuñoa Juniors, a las 9.30 horas para enfrentarse con los dos equipos, por la competencia oficial. El jueves ganaron al Dep. Julio Pérez 3-2.

Torneo O.D.I.

Deportivo Mejoral con Mercedes Benz

Entra a la duodécima fecha el torneo de fútbol de la Organización Deportiva Industrial (O.D.I.), la que consulta 4 partidos oficiales, con turnos de Famasol.

Mercedes Benz se mide en la cancha de Textil Progreso con Deportivo Mejoral, buen encuentro donde los puntos tienen mucha significación para los lugares que escoltarán al Campeón 1977, Atlético VULCO; Laboratorios García recibe en su estadio, a Davis Autos, Torino di Ferro se enfrentará con Cristalum, en la cancha de Las Mercedes y Mademsa llegará a la cancha de Phillips (Camino Melipilla 5.900).

Los viejos cracks siguen bregando por los puntos los días miércoles, en las canchas de Laboratorios García, a las 18 horas.

La O.D.I. tendrá una importante reunión el martes, para ver la fecha final del torneo y la entrega de premios.

AUDAX CLUB SPORTIVO ITALIANO

Cita a los niños nacidos en los años 1964-1965, para las pruebas de segunda infantil, año 1978.

Presentarse con equipo hoy sábado 10 del presente, a las 9 Hrs. AM. en el Estadio La Florida, paradero 21 La Florida

EL DIRECTOR

Finalizan Liguillas de la Asociación Santiago

La Asociación de Fútbol de Santiago ha informado que este domingo finalizan las liguillas de las series de honor y se juegan los encuentros de las liguillas de las series de Ascenso, correspondientes a la sexta fecha. Programación oficial. (Los nombrados en primer término hacen de locales: los encuentros se inician a las 15 horas). Liguilla "A".

Cancha Textil Progreso:Copal con Ilharreborde, turno Valdebenito; Cancha San Ramón. Juventud Ballesteros con Small Star, turno Vista Hermosa; Cancha Almirante Latorre, Propa con los locales, turno de Gold Star; Serie de Honor Liguilla "B". Cancha Estadio Nacional 16: Estrella San Francisco con Arco Iris, Turno Unión Pacífico; Cancha MADEMSA: Los dueños de casa reciben a Vista Hermosa, turno del Santos Aybar; Estadio FAMAE; Estrella será el rival de FAMAE, con turno de Santos Aybar; Serie de Ascenso. Liguilla "B", Cancha Roberto del Río, México Central con Júpiter; Cancha Gimnasio Arturo Prat, Libertad se coteja con los duenos del campo deportivo; Cancha Hospital Barros Luco:La Cruz con Cac. El Salto, turno Liverpool Wanderers. Serie de Ascenso Liguilla "B". Cancha estadio Nacional 17: Carlos Walker con Unión Pacífico, turno Arco Iris.

Viejos Crack del deportivo Defensor Sur.

Mañana Finaliza Copa "Asociación Bancaria"

El jueves se inició el torneo relámpago por la Copa "Asociación Bancaria", organizado por los árbitros de dicha Asociación. Deportivo Amigos de Siempre venció por 9 a 0 al Club E. C. A. "B"; y Molino San Cristóbal doblegó por 5 a 0 a Empresa de Comercio Agrícola "A"; Selección San Joaquín se cotejó con el Deportivo Mirador Viejo y lo ganó por goleada, 7 a 0 fue la cuenta final a favor de San Joaquín, en el match de fondo, Calzados Ivón superó por 6 a 3 al Deportivo Chacarita, en un agradable partido. Todos los encuentros se jugaron en el Estadio Ferro 2, la última fecha se jugará en el mismo campo deportivo. A las 9.00 Selección San Joaquín con Amigos de Siempre; con tres equipos; a las 12.40 hrs, Calzados Ivón con Molino San Cristóbal, duelo de guapos; para las 17.30 horas se definirá el tercer puesto y a las 18.40 la definición del título de Campeón.

PREMIOS SE ENTREGARAN DE INMEDIATO

Para el Campeón, la Copa Asociación Bancaria; al subcampeón Copa del Canal Nacional Deportivo Laboral (CANADELA), tercer lugar; balón reglamentario y 4° puesto, un balón.

La Asociación Bancaria de Arbitros, agradece a todos los deportistas que participan en este torneo relámpago, como asimismo a los donantes de trofeos y al Estadio de Ferro por la cooperación prestada a este festival deportivo, pro-fondos para la Pascua de los hijos de los pitos bancarios.

Joao Havelange se fue impresionado

"El Homenaje que me Brindó el Fútbol Chileno es Inolvidable"

* "Me gustaría que Jorge Neumann jugara en Brasil"
* "Argentina tiene asegurado 20 millones de dólares. Las medidas de seguridad de este país son formidables"

Roberto Mario Gasc.

Con una conferencia de prensa en los salones del Hotel Carrera Sheraton, Joao Havelange, presidente de la Federación Internacional de Fútbol Asociado, FIFA, se despidió de Chile.

Como es habitual en Havelange, contestó todas las consultas que se le hicieron y él las respondió todas con bastante deferencia y atención.

"Me voy encantado de Chile. Todas las atenciones que me dispensaron fueron de maravillas. He recibido muchos homenajes durante toda mi trayectoria en el deporte, pero el saludo que me brindó el aficionado chileno en el Estadio Nacional encendiendo fósforos, será muy difícil que se me pueda olvidar. Realmente me voy agradecido de Chile por sus finas atenciones. En Brasil sabrán de todo esto".

¿Le gusto el clásico universitario?

"Este espectáculo fue verdaderamente fantástico, nunca había visto cosa similar en mis años de deporte. Aprovecho de felicitar y homenajear públicamente al pueblo chileno por su tremenda cultura deportiva".

¿Qué impresión le dejó el nivel de nuestro fúbol?

"Es bastante bueno. Ojalá en Brasil, pudiéramos tener a ese muchacho de Universidad de Chile, Jorge Neumann. Es ése el puntero derecho que se necesita en el fútbol, es guapo , luchador, incansable en el desborde y con bastante proyección ofensiva. Neumann gustará en Brasil".

Después de haber conversado sobre las atenciones que le deparó Chile al presidente de la FIFA, entramos a dialogar el trabajo realizado por Havelange en el fútbol mundial y muy especialmente nos referimos al mundial de Argentina 1978.

¿Argentina posee los medios necesarios para brindarle a todos los deportistas medidas de seguridad ?

"Si nosotros hubiésemos dudado de las medidas de seguridad de Argentina, la Copa del Mundo no se hubiese realizado en este país. Incluso , yo llevando a mi nieto al sorteo del Mundial, le estoy mostrando al mundo la confianza que tiene FIFA en Argentina".

¿Es cierto que Argentina, Brasil, Alemania y Holanda serán los cabezas de serie?

"Hasta el momento no hay cabezas de serie. Argentina por razón lógica debe ser uno, pero recién el 12 de enero se sabrá".

¿Será muy difícil financiar la Copa del Mundo 1978?

"Por el momento y por concepto de Televisión y Publicidad, Argentina ya tiene asegurado 20 millones de dólares, el resto corre por cuenta del país organizador".

¿La Asociación Central de Fútbol de Chile, le pidió algo especial a la FIFA?

"Sí. Me solicitaron un curso para juveniles de técnica de juego y arbitrajes. Ahora sólo resta que la ACF, envíe una nota a la FIFA para estudiarla en un congreso y tomar la decisión".

Finalizó Joao Havelange, agradeciendo una vez más todas las atenciones del fútbol chileno para él y para su acompañante Teofilo Salinas, presidente de la Confederación Sudamericana de Fútbol y miembro de una comisión de sanciones de la FIFA.

Joao Havelange dio una conferencia de prensa ayer a las 11 horas, en la que se despidió de Chile e informó de los trabajos del mundial de 1978 y de una solicitud que le hizo la ACF para el fútbol nacional.

Actividades de hoy

ATLETISMO

Stade Francais, Sánchez Fontecilla 708, 16 horas, Campeonato para Senior.

BASQUETBOL

Gimnasio Municipal de Puente Alto, 19 horas, Final del zonal, femenino.

EQUITACION

Club de Polo San Cristóbal, Luis Carrera y Nueva Costanera, 11 horas, concurso hípico oficial, 9 horas jinetes y caballos debutantes; 2 a fase caballos novicios; 16 horas, 1ª, fase jinetes C y 2ª, fase Campeonato J. Besa.

HOCKEY SOBRE PATINES

Estadio del Hockey, Parque O'Higgins, 17 horas Campeonato Sudamericano de carreras en patines, 5 mil metros en pelotón y 10 mil metros en pelotón.

Estadio Chile, Politeama 2756, 20 horas Campeonato Sudamericano, Patinaje artístico, libres, individuales y 22 horas, Brasil con Argentina.

POLO

Club de Polo San Cristóbal, Luis Carrera y Nueva Carrera y Nueva Costanera, 12 horas, Copa Hipódromo Chile, cancha 1, Pergaminos C con Colchagua; 16 horas, Copa Jorge Besa, cancha 1, Pergaminos B con Rautén; 18 horas, Copa Arturo Cousiño, cancha 1, Pergamino "A" con Pehuenches.

TENIS

Estadio Nacional, Campo de Deportes y Avenida Grecia, 16,30 horas, Copa Davis, dobles de Chile y Bolivia.

VOLEIBOL

Stadio Italiano, Apoquindo 6589, 18 horas, Regatas de Mendoza con Unión Española (damas); 19 horas, Regatas con Universidad Católica (varones).

Gimnasio Excelsior, Constantino 429, 15.30 horas León Prado con Israelita (menores damas); 16.30 horas Excelsior con CEBEKO (menores damas).

Gimnasio Unión Española, Carmen 110, 15 horas: U. Española con U. de Chile, (Intermedia damas); 16 horas U. Española con U. de Chile (adulto damas); 17,30, León Prado con Manquehue (adulto varones); 19 horas, U. Católica con Stadio Italiano (adulto, varones) Stadio Italiano, Apoquindo 6589, 15 horas, Stadio Italiano con Yugoslavo (intermedia damas) 16 horas, Stadio Italiano con Manquehue (adulto damas).

José Luis Ceballos, agrega otro club a su bitácora de interesados. Racing Club, quiere contar en sus filas con el puntero de Everton para la temporada de 1978. El jugador no descarta la posibilidad de regresar a su país. Everton es quien tiene la palabra.

Los albos se preparan para la liguilla

Este Lunes Colo Colo se Concentrará en El Quisco

Colo Colo a su regreso de Coronel, después de enfrentar a Lota Schwager, llegando a Santiago, inmediatamente se dirigirá al balneario El Quisco para realizar una etapa de oxigenación y descanso.

El motivo central de esta decisión es de preparar convenientemente al cuadro popular para que éste realice una buena presentación en la liguilla que decidirá el acompañante del campeón a la Copa Libertadores de América.

Colo Colo permanecerá desde el lunes próximo en el balneario El Quisco, hasta el sábado próximo, día en que regresarán a la capital para enfrentarse en su último partido del campeonato al cuadro de Green Cross.

Racing Club Tentó a José Luis Ceballos

Insistentemente se ha rumoreado la inminente transferencia del puntero izquierdo de Everton, José Luis Ceballos, aun club grande de Argentina, nombrándose en forma preferente el de Racing de Buenos Aires.

Pero, para aclarar dudas y no especular el Cronista, conversó con el propio jugador, uno de los mejores aportes extranjeros al fútbol chileno.

El cordobés muy sorprendido, expresó enfáticamente: "No sé de donde sacaron que estaba prácticamente vendido. Que existe interés en algunos clubes de mi país, es verídico, pero, yo no sé absolutamente nada de transferencia. Pienso que lo primero es saber qué va a ocurrir con Everton. Si somos campeones, o si ganamos o perdemos la liguilla. Después, recién podremos conversar del futuro.

—¿Qué clubes argentinos lo requieren?

"La verdad es que no sé cuales, pero la última vez que fuí a mi país, los empresarios Magdalena y Silveira me dijeron que había interés. Ahora, yo venzo contrato a fines de año, pero por una reglamentación que existe, la prioridad la tiene Everton para recontratarme, quiero decir también que en Viña del Mar, estoy muy a gusto y me agradaría seguir...quien nos dice que a lo mejor repetimos el título o bien ganamos el derecho de estar nuevamente en la Copa..en una de esas puede darse..."

En sesión extraordinaria

Tribunal de Penas Dejó sin Efecto Castigo a Novello

El Tribunal de Penalidades de la Asociación Central de Fútbol, acordó en reunión extraordinaria realizada al mediodía de ayer dejar sin efecto la suspensión por un partido al jugador de Unión Española, Nicolás Novello.

Novello había sido suspendido con un encuentro, por acumulación de tarjetas amarillas, en la asamblea del martes pasado del Tribunal de Penalidades.

El Club Unión Española, presentó una apelación al castigo, por estimarlo demasiado drástico, tomando en cuenta la falta de un código que determine el número exacto de tarjetas amarillas que debe tener un jugador para ser suspendido.

Como se da el caso que algunos jugadores tienen más tarjetas amarillas acumuladas que Nicolás Novello y aún no han sido suspendidos, el Tribunal de Penalidades acordó acoger la apelación del club hispano y multar al futbolista con sólo un 20 por ciento del sueldo.

Con esto, Novello podrá ser de la partida el próximo domingo ante Green Cross en Temuco, por la penúltima fecha del torneo de fútbol de Primera División.

HIPODROMO CHILE

Sábado 10 de Diciembre de 1977

1ª CARRERA 1.200 mts. Hand. a las 15.30 hrs. ind. 11-7. PRIMERA DE LA TRIPLE Nº 1

2131	A. Muñoz L.	2-7	1	Relincha	55	J. Tobar	13
2112	G. Pombo S.	9v	2	Time Out	55	R. Herrera	6
2083	D. Miranda M	6-8	3	Tirreno	55	R. Pérez	8
2128	R. Serrano G.	2	4	Frígido	54	L. Ramos	7
2131	R. Castillo J.	8-11	5	Miliquito	54	J. Castillo	4
2091	E.	2	6	Pontela	54	O. López	11
2129	R. Allen M.	2	7	S. de Enero	54	C. González	5
2128	R. Quiroz F.	10	8	Acanta	53	P. Herrera	16
2128	J. Castro R.	6-13	9	Contrapelo	53	O. Pérez	1
1860	S. Escalante C	Reap	10	Filoso	53	C. Donoso	15
1922	E. Inda G.	Reap	11	Teruel	53	J. Romero	3
1880	J. Seaman D.	Reap.	12	D. Tenorio	52	P. Castillo	2
2128	J. Bernal G.	8-12	13	Parburina	52	N.N	12
2061	H. Yañez B.	7	14	Precavido	52	H. López	10
1033	R. Pardo C.	Reap.	15	Chapeliere	51	J. Carrasco	14
2128	O. Mora Z.	4-6	16	Japonesita	51	N.N.	9

2ª CARRERA 1.200 mts. Cond. a las 16 hrs Potrancas. SEGUNDA DE LA TRIPLE Nº 1

2092	J.B.Castro C.	6-7	1	Arrincon.	53	A. Gonzalez	13
2141	A. Yususic M.	Reap.	2	B. Idea	53	R. Reyes	6
1277	J. Guajardo r	Reap	3	Deriva	53	M. Olguín	8
2130	C. García V.	6	4	G. Moss	53	M. Andrade	7
1769	I. Duque C.	Reap	5	Imitada	53	A. Pérez	4
1836	A. Quiroz A.	Reap	6	La Montse	53	V. Rojas	11
2018	J. Bernal G.	Reap	7	Labibe	53	J. Romero	5
2092	A. Muñoz L.	8-12	8	Mandioca	53	O. Pérez	1
2025	O. Castillo S.	5-12	9	Pachica	53	P. Castillo	15
2084	E. Petit R.	4	10	Patilla	53	J. Fco. González	3
1702	Jose Melero B.	Reap	11	Pila	53	V. Gutierrez	2
----	M. Araneda V.	debutal	12	Quillahue	53	C. González	12
1933	J. Cavieres A.	Reap	13	Puebla	53	P. Cerón	10
2084	E. Inda G.	8-12	14	Tesuki	53	E. Aguirre	1
2040	J. Zúñiga Q.	4c.	15	Velmar	53	F. Díaz	9

3ª CARRERA 1.200 metros. Hand. a las 16.30 hrs. ind. 39-26. TERCERA DE LA TRIPLE Nº 1 GANADOR Y DUPLA EXACTA.

1969	I. Duque C.	1	1	Piducano	60	E. Cabrera	6
2095	E. Carreño R.	2	2	Indio	58	N. Urrutia	8
1884	W. Robles	Reap	3	Guaimayen	51	J. Berrios	7
1220	A. Carreño F.	6-7	4	S. Monte	51	J. Duarte	4
2139	O. Jara R.	3-4-14	5	Salim	50	G. Pinto	5
1966	A. Muñoz L.	3	6	Sílfide	50	O. Pérez	1
1976	O. González G.	Reap	7	Garita	49	L. Toro	3
1990	H. Miranda M.	2-4	8	Lluviosa	48	R. Pérez	2

4ª CARRERA. 1.200 metros Hand. a las 17 hrs. ind. 7-2 PRIMERA DE LA TRIPLE Nº 2

2128	A. Sepúlveda H.	9	1	Lynsa	55	N.N	13
181	A. Yunusic M.	Reap	2	Simpatía	55	P. Cerón	6
2129	L.H. Sorrel R.	3-9	3	Sinuoso	55	P. Herrera	8
2129	L. Rodriguez R.	7	4	Caicupil	54	J. Castillo	7
2128	J. Gajardo R.	10	6	Etrousco	54	E. Cabrera	4
1963	E. Petit R.	Reap	6	Pispius	54	J. Carrasco	11
2091	R. Vera F.	4	7	Rey Pilo	54	L. Toro	5
2061	S. Escalante C.	13	8	Elegante	53	C. Donoso	1
2129	M. Rodriguez M.	5	9	Sarmiento	53	O. Pérez	15
2091	H. Jara R.	10	10	Tornada	53	J. Herrera	3
2091	J. Seaman D.	5c-8	11	J.Luis	52	G. Silva	2
2129	H. Gazmuri E.	4	12	Camberra	51	G. Pinto	12
2061	A. Muñoz L.	9	13	Insaciable	51	E. Sepúlveda	10
2070	S. Bécar B.	Reap	14	Pizarreño	51	F. Díaz	14
2024	H. Salas A.	9-10	15	Tupida	50	S. Suárez	9

5ª CARRERA 1.400 Mts. Ind. 24 al 15. A las 17.30 Hrs. SEGUNDA VALIDA PARA LA TRIPLE Nº2

2032	H. Gazmuri	7	1	Alarife	57	J. Carrasco	6
2135	M. Araneda	3-6	2	Kohotek	55	C. González	8
1964	S. Miceli	Rp	3	Austríaco	53	S. Vásquez	7
2031	I. Duque	3	4	Hachazo	52	O. López	4
1879	D. Bernal	Rp	5	Cabriolé	50	L. Toro	5
2086	E. Zijl	7	6	Emperón	49	E. Suárez	1
2134	V. Contreras	3-8-	7	G. Bueno	49	F. Díaz	3
2135	E. Beuzenberg	5	8	Amistoso	48	S. Suárez	2
2137	J. Sánchez	2	9	Es Capo	48	N.N.	10
2138	M. Muscatt	8	10	Francés	48	H. López	9

6ª CARRERA 2.000 Mts. Clásico. A las 18.00 Hrs. TERCERA VALIDA PARA LA TRIPLE Nº 2 GANADOR Y DUPLA EXACTA.

2136	J. Bernal	5-9-	1	Jefe	61	J. Castillo	6
2089	J. Castro	5-8	2	Peloponeso	61	E. Guzmán	4
2089		1	3	El Gomero	60	S. Vásquez	5
2089	E. Vidal	3	4	Magnolio	60	C. Rivera	1
2089	G. Pombo	5v-10	5	Melonero	60	N.N.	3
2089	A. Yunusic	4	6	Rimbaud	60	P. Cerón	2

CORRAL: 2 con 3

7ª CARRERA. 1.200 Mts. Ind. 13 al 11 A las 18.35 Hrs. PRIMERA DE LA 5ª Y 6ª DEL CHILE

2147	A. Abarca	4c	1	Copihuita	55	J. Berríos	13
2002	P. Inda	Rp	2	Francachón	55	R. Jacquez	6
2093	L. Santos	13	3	El Padrino	55	C. Barrera	8
2084	J. Cavieres	1	4	Mondana	55	P. Cerón	7
2137	L. Pérez	1-9	5	Novedoso	55	R. Pérez	4
2131	A. Sepúlveda	5	6	Perón	55	J. Castillo	11
2093	A. Sepúlveda	4-13	7	La Siame	54	N.N.	5
2137	M. Velarde	1	8	Bichette	54	C. Donoso	16
2118	R. Quiroz	Rp	9	Dominguita	54	P. Castillo	1
2118	J. Bernal	Rp	10	E. Wind	54	C. González	15
2147	R. Serrano	Rp	11	G. Deus	54	L. Ramos	3
1965	J. Sánchez	Rp	12	Olander	54	E. Guzmán	2
2128	O. Bagú	2-3-3	13	V. el Rey	54	L. Cornejo	12
1922	D. Torres	Rp	14	D. Agresión	53	J. Carrasco	10
2131	S. Miceli	6	15	Java	53	G. Silva	14
2131	R. Bernal	15	16	Polvorita	53	E. Sepúlveda	9

CORRAL: 6 con 7

8ª CARRERA. 1.200 Mts Ind. 18 al 14 A las 19.10 Hrs. SEGUNDA DE LA 5ª Y 6ª DEL CHILE

2131	S. Escalante	1	1	Wakonda	55	P. Cerón	6
1524	R. Bernal	Rp	2	Natatorio	54	E. Sepúlveda	8
2103	O. Silva	1c.	3	P. Varga	54	S. Vásquez	7
1979	J. Castro	1	4	Valenciano	54	A. González	4
2125	J. Nicoli	5-9c	5	Destín	53	E. Cabrera	11
2151	D. Bernal	6c	6	Landmark	53	L. Toro	5
1968	P. Polanco	Rp	7	Acento	52	N.N.	1
2128	E. Beuzenberg	1	8	Derrotero	52	O. López	3
2093	A. Abarca	3	9	Folklórica	52	J. Manett	2
2036	H. González	9	10	Chosmalal	51	F. Díaz	12
1963	L. Rodríguez	1	11	Recámara	51	J. Castillo	10
2093	E. Fuentes	6	12	Torombolo	51	L Cornejo	9

9ª CARRERA 1.200 Mts. a las 19.45 hrs. CONDICIONAL (3a de la 5a y 6a del Chile)

2130	O. González	4	1	Any Way	53	S. Vásquez	13
1896	I. Duque	rp	2	Bibita	53	A. Pérez	6
2092	Fco.Castro	9	3	B. Water	53	P. Castillo	8
2126	A. M. Santos	rp	4	Carducci	53	J. Manett	7
1835	J. Zúñiga	rp	5	Cocarina	53	C. Donoso	4
	E. Vidal	dev	6	G. Victoria	53	H. Bravo	11
2092	J. Cavieres	2	7	Infidencia	53	P. Cerón	5
2130	O. Silva	7	8	Jamela	53	P. Muñoz	16
2084	R. Pardo	11	9	Jean	53	J. Carrasco	1
2123	A. López	rp	10	Libra	53	L. Cifuentes	15
2084	L. Bta. Castro	3	11	L. Flor	53	A. González	3
2092	M. Muscatt	14	12	M. Latina	53	R. Herrera	2
2141	R. A. Bernal	5c	13	N. Rosa	53	E. Sepúlveda	12
2025	A. Yusnusic	15-	14	Pachacama	53	M. Olguín	10
1913	A. Donati		15	Sardónica	53	M. Fuentes	14
2092	D. Torres		16	V. Rosa	53	F. Díaz	9

10ª CARRERA 1.400 a las 20.20 hrs. Ind. 15-5 (4a de la 5a y 6a del Chile)

2002	E. Inda	rp	1	Monagás	59	P. Ulloa	13
2028	R. Allende	3	2	Pompano	59	J. Tobar	6
2044	J. Maldonado	6c	3	A. de Oro	58	J. Romero	8
1822	J. Amaro	rp	4	Siervo	58	J. Castillo	7
2085	H. Jara	7	5	Heneton	57	P. Herrera	4
2135	L. Sorrel	5-9	6	Lacour	57	R. Herrera	11
2085	Fdo. Gazmuri	4-5	7	Sufán	57	V. Bravo	5
2137	D. Torres	6	8	A. Huacho	55	J. Carrasco	1
2131	R. Quiroz	8	9	Askur	54	N. N.	3
2128	L. Contreras	11	10	Tranquil	54	F. Díaz	2
1958	M. Muscatt	rp	11	Quitratue	53	H. López	12
2085	V. Contreras	2-4	12	Scigoelo	51	J. Herrera	10
2085	R. Vera		13	Cabernet	49	O. Pérez	9

11ª CARRERA 1.400 a las 20.55 hrs. Ind. 43-26 (5a de la 5a y 6a del Chile)

2133	H. Gazmuri	5-6	1	Charlton	62	J. Carrasco	6
2087	A. López	3-6	2	G. Medal	60	J. Castillo	8
2065	J. Castro R	4-7	3	Tahito	59	S. Vásquez	7
1872	I. Duque	rp	4	L. Pititos	57	E. Cabrera	4
2066	J. Bta.Castro	7	5	Saludo	54	A. González	11
2087	E. Inda	7	6	Aramayo	53	E. Guzmán	5
2139	R. Allende	1-4	7	Belmonte	52	R. Herrera	1
1934	E. Cortez	rp	8	Panameño	50	N. N.	3
2086	J. Melero	2	9	Bíblico	49	R. Pérez	2
2037	E. Vidal	2	10	Dahnken	49	G. Pinto	12
1439	A. Breque V	rp	11	Imparcial	49	C. Barrera	10
1931	D. Bernal	rp	12	Gualqui	48	L. Toro	9

12ª CARRERA 1.200 Mts. a las 21.30 hrs. Ind. 25-18 (6a de la 5a y 6a del Chile)

1648	J. Bta Castro	rp	1	Cabaret	56	A. González	13
1981	D. Bernal	1-8	2	Campanil	56	L. Toro	6
1990	I.Duque	12	3	Kady	56	C. Miranda	8
2095	E. Petit	7c-12	4	Patillo	56	V. Bravo	7
1816	J. Cavieres	rp	5	Ticaco	55	P. Cerón	4
2020	J. Maldonado	3c	6	Bu Bu	54	J. Romero	11
2139	R. Quiroz	1-5-f	7	Hurry	54	C. González	5
2134	R. A. Bernal	1-2	8	Quepardo	54	E. Sepúlveda	16
2072	R. A. Bernal	1	9	Horsy	49	P. Castillo	1
2139	O. Mora	5	10	Step Off	54	O. Pérez	15
2138	J. Guajardo	2	11	Talero	51	J. Carrasco	3
1814	M. Muscatt	rp	12	Balanceado	50	H. López	2
2134	E. Rodríguez	8-15	13	Deberbo	50	E. Soto	12
2094	A. López	3-4	14	Favorito	50	R. Herrera	10
2134	A. Yusunic	6	15	Jocelyn	50	G. Silva	14
1436	H. Miranda M.	1	16	Frenesí	49	R. Pérez	9

Novedades en La Palma

Las siguientes novedades se han registrado para el programa de hoy en el Hipódromo Chile:

CAMBIOS DE PESO

TERCERA CARRERA: (3) Guaimayén de 51 a 52 kilos. Tercero con 50 kilos de Troyano 53, a 10.1|2 cuerpos. Handicap de 1.300 metros. Indice: 28 al 32 Tiempo: 1.17.2|5

DECIMA CARRERA: (13) Cabernet de 49 a 48 kilos. Séptimo con 51 kilos de Belmondo 56, a 6.3|4 cuerpos. Handicap de 1.300 metros. Indice: 3. 12. Tiempo: 1.19.4|5

DECIMOSEGUNDA CARRERA: (7) Hurry de 54 a 53 kilos. Quinto con 52 kilos de Hafiz 52, a 3.1|4 cuerpos. Handicap de 1.300 metros.- Indice: 22 al 27.- Tiempo: 1.18.4|5 (9) Horsy de 49 a 53 kilos. Ganó con 52 kilos a Mayor 54, por medio pescuezo. Handicap de 1.300 metros. Indice: 16 al 26. Tiempo: 1.19.3|5

MONTAS QUE FALTABAN

PRIMERA CARRERA: (13) Parburina, Gabriel Pardo (16) Japonesita, Guillermo Pinto.
CUARTA CARRERA: (1) Lynsa, Gabriel Pardo.
QUINTA CARRERA: (9) Es Capo, Juan Duarte
SEXTA CARRERA: (5) Melonero, Víctor Bravo.
SEPTIMA CARRERA: (7) La Siamesa, Gabriel Pardo
OCTAVA CARRERA: (7) Acento, Sergio Suárez
DECIMA CARRERA: (9) Askur, Gabriel Pardo

El jinete Jorge Castillo tendrá la difícil misión de conducir a JEFE en la prueba central del programa palmeño.

LA BOLA DE CRISTAL

	EL ENSAYO	LA HIPICA	EL CHILE	M. HIPICO	EL MERCURIO	U. NOTICIAS	LA SEGUNDA	TERCERA	EL CRONISTA
1ª	Relincha Pontela	frígido Pontela	S. de Enero Relincha	S. de Enero Teruel	Japonesita S. de Enero	S. de Enero Frígido	Pontela Frígido	Filoso S. de Enero	Teruel S. de Enero
2ª	Puebla Arrincon.	Puebla Patilla	Puebla Velmar	Puebla Patilla	Puebla Velmar	Puebla Patilla	Puebla Velmar	Velmar Arrincon.	Puebla Velmar
3ª	Piducano Lluviosa	Lluviosa Sílfide	Luviosa Sílfide	Sílfide Lluviosa	Lluviosa Guaimayén	Sílfide Lluviosa	Lluviosa Sílfide	Lluviosa Guaimayén	Lluviosa Sílfide
4ª	Camberra Sarmiento	Camberra R. Pilo	Sarmiento Camberra	Sarmiento Tornada	Sarmiento R. Pilo	Camberra R. Pilo	Rey Pilo Camberra	Caicupil Camberra	Sarmiento Caicaupil
5ª	Hachazo Cabriolé	Hachazo Es Capo	Hachazo Kohoutek	Hachazo Cabriolé	Hachazo Es Capo	Hachazo Amistoso	Hachazo Es Capo	Es Capo Kohoutek	Hachazo Kohoutek
6ª	El Gomero Magnolio	El Gomero Magnolio	El Gomero Rimbaud	El Gomero Magnolio	El Gomero Magnolio	El Gomero Rimbaud	El Gomero Rimbaud	El Gomero Magnólio	El Gomero Magnolio
7ª	Francachón Mondana	Mondana V. el Rey	Mondana Copihuita	Mondana Olander	Mondana Bichette	V. el Rey Perón	Mondana Bichette	V. el Rey Mondana	Mondana Java
8ª	Valenciano P. Varga	Valenciano P. Varga	Valenciano P. Varga	Valenciano Derrotero	P. Varga Valenciano	Derrotero Valenciano	Valenciano Derrotero	Valenciano Wakonda	Valenciano Notatorio
9ª	Infidencia V. Rosa	L. Flor Infidencia	L. Flor Infidencia	Infidencia Any Way	Infidencia L. Flor	Infidencia L. Flor	Infidencia L. Flor	L. Flor Infidencia	Infidencia L. Flor
10ª	Sufán Siervo	Scigoelo Sufán	Sufán Scigoelo	A. Huacho Scigoelo	Sufán Scigoelo	Sufán Scigoelo	Scigoelo Sufán	Sufán A. Huacho	Siervo Heneton
11ª	Bíblico Dahnken	Bíblico Dahnken	Bíblico Dahnken	Gualqui Dahnken	Bíblico Dahnken	Dahnken Belmonte	Bíblico Danhken	Gualqui Bíblico	Gualqui Aramayo
12ª	Ticaco Frenesí	Frenesí Talero	Frenesí Ticaco	Talero Frenesí	Talero Quepardo	Talero Favorito	Ticaco Talero	Horsy Talero	Frenesí Step Off

Tuvieron Inconvenientes

PRIMERA CARRERA RELINCHA Fue cargada bruscamente en los 900 mts, teniendo su jinete que levantar. Se suspendió al jinete culpable TIME OUT.- Se cargó bruscamente al partir. FRIGIDO- Fue huasqueado casualmente a cien mts de la meta ACANTA- Fue cargada bruscamente en los 700 mts. multándose al jinete culpable El jinete dio cuenta que después de ese tropiezo su conducida no se empleó PARBURINA. Partió desmejorada. PRECAVIDO. El jinete dio cuenta que levantó la cabeza al partir.

SEGUNDA CARRERA.- PACHICA- El jinete dio cuenta que partió un poco rezagado. Fue cargada bruscamente a los cien mts. corridos, suspendiéndose al jinete culpable.- PATILLA.- Fue cargada casualmente en los 900 mts.

TERCERA CARRERA.- SACRO MONTE.- El jinete dio cuenta que se estrelló contra el partidor.

CUARTA CARRERA.- SINUOSO.- El jinete dio cuenta que salió atravesado al darse la partida. ELEGANTE- El jinete dio cuenta que por haber tenido una partida muy favorable, no pudo conducirlo colocado.- TORNADA.- El jinete dio cuenta que tuvo contratiempos en la partida, estando a punto de rodar. Se presentó el preparador a manifestar su disconformidad con la carrera, atribuyéndola al estado de la pista.- INSACIABLE.- El jinete dio cuenta que su conducido salió andando del partidor. Se notificó al preparador de adiestrarlo para correr.

QUINTA CARRERA.- GALLO BUENO.- El jinete dio cuenta que le tocó correr muy exigido.

SEPTIMA CARRERA.- LA SIAMESA.- Fue cargada bruscamente en la partida y a los cien mts. corridos, suspendiéndose al jinete culpable.- OLANDER.- Se presentó el preparador a manifestar su disconformidad con la carrera, pues se encuentra en muy buenas condiciones de training. DULCE AGRESION- Fue cargada en la partida, multándose al jinete culpable.

OCTAVA CARRERA.- LANDMARK.- El jinete dio cuenta que se cargó toda la carrera. El preparador se presentó a manifestar su disconformidad con la carrera, pues el caballo se encuentra en muy buenas condiciones.- DERROTERO.- Fue cargado en los 700 mts, multándose al jinete culpable.- CHOSMALAL.- Se comprobó la cuenta del jinete de que se le corrió la cabezada faltando 150 mt , para la meta. RECAMARA- Llamado el preparador para que explicara sus últimas performances y no siendo ellas satisfactorias se le suspendió por 30 días a él y también a la yegua.

NOVENA CARRERA.- CARDUCCI.- El jinete dio cuenta que se retacó a poco de partir.- INFIDENCIA- Tuvo contratiempo en la partida. LINDAFLOR.- Fue cargada casualmente en los 900 mts.- El jinete dio cuenta que se estrelló en el partidor. MISS LATINA- Fue cargada casualmente en la partida.- NIÑA ROSA- Fue cargada casualmente en la partida.

DECIMA CARRERA.- HENNETON.- El jinete dio cuenta que su conducido extrañó la cancha y no se empleó. LACOUR.- El jinete dio cuenta que levantó la cabeza al partir.- SUFAN- Se recibió Certificado Veterinario que acredita que durante la carrera perdió las herraduras de los miembros anteriores.

DECIMOPRIMERA CARRERA.- GOLD MEDAL.- El jinete dio cuenta que tuvo contratiempos al entrar a tierra derecha, al abrirse un competidor, cuyo jinete fue multado por no conservar su línea. TAHITO. El jinete dio cuenta que se estrelló en el partidor, estando a punto de rodar.- SALUDO- El jinete dio cuenta que partió rezagado. Se notificó al preparador de adiestrarlo para partir. BELMONTE.- Fue abierto desde los 900 mts. hasta la entrada de la tierra derecha multándose al jinete culpable.

DECIMOSEGUNDA CARRERA.- KADY.- Se estrelló en el partidor y tuvo contratiempos en las primeras distancias.- TALERO- El jinete dio cuenta que se abrió en tierra derecha, notificándose al preparador de adiestrarlo para correr.

Cuatro cartas de triunfo presenta esta tarde el capacitado entrenador palmeño Mario Muscatt. Son ellas FRANCES, MISS LATINA, QUITRATUE y BALANCEADO.

Sergio Vásquez será el encargado de conducir a "El Gomero" esta tarde en la prueba central de la pista palmeña.

Clásico "Asociación de Propietarios"

El Gomero: Arrastrará Unánime Favoritismo

Un programa de doce competencias se desarrollará en la tarde de hoy en la arena del Hipódromo Chile. La primera se largará a las 15.30 horas. La de clausura a las 21.30

El clásico reglamentario de 2.000 metros, premio "Asociación de Propietarios de Caballos de Carrera", servirá de base a la programación. El vencedor se llevará una recompensa de 35.000 pesos.

Participarán en tan importantes evento sólo seis especialistas en "tiros" de fondo. Veamos sus últimas actuaciones.

JEFE, 61 kilos, Jorge Castillo. Cargando 62 kilos, cumplió desalentador papel. Arribó noveno de Payador, 53, a 9 3|4 cuerpos, en clásico handicap de 1.500 metros.

PELOPONESO, 61 kilos, Emeterio Guzmán . Remató octavo, penúltimo a 14 1|2 cuerpos, en los 2.200 metros del clásico "Gran Premio Hipódromo Chile", ganado por su compañero de techo, El Gomero.

EL GOMERO, 60 kilos, Sergio Vásquez. Viene de ganar por holgada ventaja los 2.200 metros del clásico "Gran Premio Hipódromo Chile". Superó por cuatro cuerpos y medio a Harinero. Será cotizado favorito usurario.

MAGNOLIO, 60 kilos, Carlos Rivera. Un serio inconveniente a la entrada de la recta decisiva, le privó de una mejor ubicación en la prueba clásica en que tomaron parte los dos anteriores. Finalizó tercero, a siete largos. Ahora tendrá una magnífica oportunidad de mejorarla.

Melonero, 60 kilos, Víctor Bravo. También participó en el evento clásico de los tres anteriores. Pero con pésima fortuna. Se clasificó noveno, último, a 22 1|2 cuerpos del vencedor.

RIMBAUD, 60 kilos, Pedro Cerón. Ocupó el cuarto puesto, a siete cuerpos, en la misma competencia clásica de los cuatro anteriores. Sus progresos son bastante notorios. De ahí el inusitado entusiasmo que existe en su ecurie.

Consejo Superior Tratará Problema de Herradores

El Consejo Superior de la Hípica citó a las directivas de los Sindicatos de Preparadores de los hipódromos capitalisno, a una reunión que se celebrará el próximo martes 13 de diciembre.

En ella será tratado el problema que aflije a los herradores y que guarda relación con las sumas que le adeudan por concepto de herrajes la mayoría de los propietarios y preparadores que mantienen finos de carrera en training.

El gremio de herradores, en reunión efectuada el lunes pasado, acordó abstenerse de realizar, trabajos a propietarios o entrenadores morosos, a contar de la programación que se llevará a efecto esta tarde en el Hipódromo Chile.

Se comprende que a esa asamblea citada por el Consejo Superior de la Hípica deben asistir los dirigentes de los herradores, además de algunos representantes de la Asociación de Propietarios.

Dahnken : 500 en 29.3 /5

El tres años "DAHNKEN", que se encuentra anotado en el penúltimo compromiso de hoy en La Palma, hizo un buen registro en 500 metros. Dirigido por Guillermo Pinto empleó 29 segundos y 3 quintos.

Otros aprontes controlados fueron estos.

Pista de subida

200 METROS

POMPANO, J. Tobar, en 12 2|5 repitió 400 en 23 de bajada
SALIM, aprendiz, en 12 en pelo)
DOMINGUITA, H. Carvajal, en 12.

400 METROS

POSDATA, M. Olguin, en 24 2|5
GOOD BOY, A. Perez, en 24.
TIESTO, aprendiz, en 25 2|5. (en pelo)
AREZZO A. Pérez, en 24 2|5
TALERO, G. Pinto, en 23 de bajada.
PACHICA M. Díaz, en 23. de bajada.

500 METROS,

MOL, A Pérez, en 30
RECAMARA, L. Espinoza, en 30 1|5
DAHNKEN G. Pinto, en 29 3|5
ALISANTINA, J. Tobar, en 30 3|5
DON PELAYO, A. Pérez, en 30 1|5
CONTRAPELO, Leo Ramírez, en 31
MONTAÑERO, G. Silva, en 30
FAUSTO, D. Basoalto, en 30
CAICUPIL, L. Espinoza, en 30 1|5
ESTUCHE, D. Basoalto, en 29 de bajada
PISPIUS, H. Carvajal, en 31 1|5.

600 METROS

MAGNOLIO, aprendiz, en 38 (en pelo)
JOVELE, J. Tobar, en 36 2|5
TROMPITO, G. Silva, en 36 4|5
PETETE, G. Pinto, en 38
ERNESTITO, C. Miranda, en 37 3|5
GARRAFAL, H . Carvajal, en 38
FUEGO, A. González, en 38 1|5
ALIADORA, M. Díaz, en 37 2|5
REY FAISAL G. Silva, en 37
SILENCIO GAUCHO, aprendiz, en 37

700 METROS

CISNE O. López, en 41 4|5

BELMONTE, J. Tobar, en 43

800 METROS

JEFE, H. Carvajal, en 50.

DILER, M. Olguín , en 50 3|5

CADY, A. Pérez, en 51

No Serán de la Partida

Los siguientes caballos no serán de la partida esta tarde en la pista del Hipódromo Chile:

PRIMERA CARRERA.- (6) PONTELA y (10) FILOSO
QUINTA CARRERA.- (7) GALLO BUENO
SEXTA CARRERA.- (6) RIMBAUD
NOVENA CARRERA..(14) PACHACAMA
DECIMOSEGUNDA CARRERA.- (2) CAMPANIL

Económicos

REMATES

REMATE.— Treinta presente, once horas, saldrá remate ante Segundo Juzgado Civil Mayor Cuantía Santiago, derechos equivalentes al 0.8391% en dominio departamento 203, piso 20, Torre 23, Av. Portugal 333 esta ciudad, bien inscrito fs. 22558 Nº 29476 Registro Propiedad Año 1970 Conservador Bienes Raices Santiago. Mínimun $ 203.000, pagadero contado a 20% contado y saldo hasta 15 años. Garantía 10% mínimun. Bases, antecedentes, Secretaría Tribunal, expediente 32688 "A. A. P. Casapropia— Soto María"— Requerimiento. Secretaria.

8-9-10-11

REMATE Judicial: Ante Cuarto Juzgado Civil Mayor Cuantía Santiago, se rematará próximo 23 diciembre 1977, 9,00 horas, propiedad calle Joaquín Rodríguez 2282, Comuna Ñuñoa, Departamento Santiago, inscrita fs. 17.777 Nº 22.852 Registro Propiedad Conservador Bienes Raíces Santiago, año 1970. Mínimo postura: $466.264. Para tomar parte subasta, interesados deberán acompañar garantía equivalente 10% mínimo, vale-vista, depósito judicial o dinero efectivo orden Tribunal. Forma pago: Contado. Serán cargo subastador gastos, derechos notariales, Conservador, impuestos y demás necesarios escritura compraventa e inscripción. Demás bases y antecedentes autos 4499-76 "Neumann Gon Mansz", Ejecutivo. Secretario.

8-9-10-11.

REMATE. Ante Quinto Juzgado Civil de Mayor Cuantía de Santiago, Bandera 242, 3º piso, rematarase audiencia día 9 de enero 1978, 15 horas, propiedad ubicada Comuna Las Condes, correspondiente lote A. 2. de subdivisión de propiedad Avenida Francisco Bilbao esquina de Mirasol, hoy Hernando de Magallanes, según plano archivado Conservador Bienes Raíces de Santiago, bajo Nº 21.009. Mínimo para la posturas $622.576 pagadero contado dentro de décimo día hábil desde día del remate. Interesados deben acompañar boleta de garantía o dinero efectivo por equivalente al 10% del mínimo fijado. Demás bases y antecedentes juicio "Casapropia con Sociedad Inmobiliaria Constructora Viviendas Económicas Amanecer Ltda. y Otra", ejecutivo. Secretaria.

8-9-10-11.

REMATE: Ante Sexto Juzgado Civil Mayor Cuantía, Morandé 402, se rematará 29 diciembre 1977, 11,30 horas, propiedad ubicada Avenida Diagonal s|n Comuna y Departamento Melipilla, correspondiente al sitio 44 de la Manzana E. Inscrito fojas 909 Nº 1048, Registro Propiedad Conservador Bienes Raíces, Melipilla, año 1976. Mínimo posturas $237.000 Pago contado o con 20% contado, saldo a plazo no superior 15 años, devengando intereses y reajustes. Postores deberán otorgar garantía equivalente 10% mínimo, dinero efectivo o boleta bancaria orden Tribunal. Demás bases y antecedentes, autos rol 2765-77. Asociación Ahorro y Préstamo Casapropia con Olivares Sergio" requerimiento. La Secretaria.

8-9-10-11

EL DOMINGO 11 del presente, efectuaré remate de menaje de departamento, en calle Miraflores Nº 386 Depto. 1º a las 10 1|2 horas, únicamente, por orden de la señora Rosa Ferrada Videla y de los siguientes señores comitentes. Renso Trentini, Graciela Fernández, Lucy San Martín, Celia Molina, Roxana Cabello, Luis Galvarino, Juan Rodríguez, Guillermo Madariaga, y Virginia Solís de Ovando. A la vista, hoy sábado de las 16.30 a las 20.30 horas PM. y mañana Domingo, de las 9.30 en adelante. Marticorena Cía Ltda.

10-11

CITACIONES

CALEFACCION Keller y Westendarp y Compañia Sociedad Anonima. Por acuerdo del Directorio, cítase a Asamblea General Ordinaria de Accionistas para el día. 26 diciembre a las 18 Hrs. en primera citación y a las 18.30 horas del mismo día en segunda citación en Avda. Zañartu 1606, la tabla será la siguiente. 1.) Memoria, inventario y Balance de los ejercicios 1º de enero- 31 de diciembre de 1975, y 1º de enero- 31 de diciembre de 1976. 2.) Designación o confirmación de integrantes titulares y suplentes del Directorio e Inspectores de Cuentas. 3) Varios. El registro de Accionistas permanecerá cerrado desde el 20 hasta el 26 ambas fechas inclusive. El Presidente

10-11-12

INDUSTRIA Metalúrgica Durocrom S.A. Junta General Ordinaria de Accionistas. Por acuerdo del Directorio cítase a Junta General Ordinaria de Accionistas para el lunes 19 de diciembre de 1977 a las 18.30 horas, en calle Galvarino Gallardo Nº 1841, para tratar las materias siguientes: a) Memoria, Balance General e Inventarios del ejercicio comprendido entre el 1º de enero y el 31 de diciembre de 1975; distribución de la revalorización del capital propio; distribución de la pérdida designación o ratificación en sus cargos de dos inspectores de cuentas titulares y de dos suplentes para el ejercicio de 1976; aprobación de remuneraciones de directores ejecutivos; b) Memoria Balance General y Cuentas de Resultado del ejercicio social comprendido entre el 1º de enero y el 31 de diciembre de 1976; distribución de la utilidad; nombramiento de dos inspectores de cuentas titulares y de dos suplentes para el ejercicio social de 1977; aprobación de remuneraciones de directores ejecutivos; y c) Otras materias relacionadas con los negocios sociales. Cierre de Registro. Para los efectos de esta Junta, el Registro de Accionistas permanecerá cerrado desde el 16 hasta el 19 de diciembre de 1977, ambas fechas inclusive. El Presidente.

10-16

CITACION. La Sociedad Cooperativa de Ahorro San Luis de Macul Ltda. cita a Junta General Ordinaria el domingo 18 de diciembre de 1977 a las 16 horas en primera y 16.30 horas en segunda citación, en local de Madreselvas Nº 3269, Ñuñoa. Tabla 1) Acta anterior, 2) Memoria y Balance 1976 y 3) Elecciones parciales de Directores. 4) Varios. El Presidente.

9-10-11

TEXTILES ZACARIAS S.A. Junta General Ordinaria de Accionistas. Por orden del señor Presidente cito a los señores Accionistas de Textiles Zacarias S.A. a Junta General Ordinaria de Accionistas para el día martes 27 de diciembre del presente año, a las 15 horas, en calle Pedro de Valdivia 5643 con el siguiente objeto. a) Memoria y Balance Anual.- b) Elección de Revisores de Cuentas.- c) Varios.- El Directorio.- Cierre del Registro. Para los efectos señalados precedentemente el Registro de Accionistas permanecerá cerrado entre los días 15 y 27 de diciembre, ambas fechas inclusive. El Gerente.

8-9-10

TEXTILES Zacarias S.A. Por acuerdo del Directorio cítase a Junta General Extraordinaria de Accionistas para el día 27 de diciembre, a las 17 horas, en el local de la Sociedad, calle Pedro de Valdivia 5643, con el objeto siguiente: a) aumentar el capital social; b) Adecuar los estatutos a la Ley 17.308.- El Presidente. Cierre del Registro. Para los efectos señalados precedentemente el Registro de Accionistas permanecerá cerrado entre los días 15 y 27 de diciembre de este año, ambas fechas inclusive. El Gerente.

8-9-10

COOPERATIVA Santa Zita LTDA. Cita a sus socias a Junta General Extraordinaria, para el 14 de diciembre de 1977, a las 16.30 hrs. en primera citación y 17 hrs. en segunda citación en su sede social, calle Punitaqui 1630, . Tabla 1) Acta anterior, 2) Empalmes de luz; 3) Puntos varios. El Consejo.

10

SE cita a Junta General Extraordinaria a los socios de la Cooperativa de Viviendas y Servicios Habitacionales "Juanito Pino" Ltda. el domingo 11 de diciembre de 1977, a las 18 horas en primera citación y a las 19 hrs. en segunda citación, en Av. Kennedy 4713, con el objeto de disolver la cooperativa. La Directiva.

9-10-11

MUTUAL de Correos y Telégrafos Soc. Cooperativa Ltda. Convocatoria a Juntas Generales Extraordinaria y Ordinaria de Socios. Por acuerdo del Consejo de Administración de fecha 22 de septiembre del año en curso, cítase a Junta General Extraordinaria de Socios, para el día jueves 29 de diciembre de 1977, a las 15 horas en primera citación y a las 15.30 horas, en segunda citación, con el objeto de tratar las siguientes materias: 1º Reformas de los Estatutos. 2º Asimismo convócase a Junta General Ordinaria de socios, para el mismo día indicado, 29 de diciembre de 1977 a las 16 horas, en primera citación, y a las 16.30 horas en segunda citación, para tratar las materias que se indican: A) Cuenta y Memoria correspondiente al ejercicio 1976-1977. B) Balance Anual julio 1976 junio 1977; C) Elecciones a que haya lugar; D) Varios. Las Asambleas Generales Extraordinaria y Ordinaria de Socios convocadas por la presente, se llevarán a efecto en la sede de la Mutual de Correos y Telégrafos, Soc. Coop. Ltda., ubicada en Nataniel Cox Nº 125, Santiago. El Presidente.

9-10

JUDICIALES Y LEGALES

SEXTO Juzgado concedió posesión efectiva Temístocles Destefani Segovia hijo Hernán Destefani Silva, sin perjuicio cónyuge, Estela Silva Núñez.

7-9-10

SEXTO Juzgado concedió posesión efectiva Corina Romero Arias, hijos Gloria, Patricia, Alejandra y Mariela Moreno Romero, sin perjuicio cónyuge Manuel Moreno Díaz. Inventario 12 diciembre, 10 horas. Secretaria.

7-9-10

HABIENDOSE extraviado talonario cheques del Banco de Crédito e Inversiones, Suc. Plaza Bulnes, Nºs 74559 al 74775, quedan nulos.

8-9-10

COMPROBANTE de depósito a plazo compuesto título Nº 0213279 del Banco de Crédito e Inversiones, Suc. Providencia, por $ 60.979,20, de fecha 1º diciembre de 1977, a la orden de Dolores Lizana Guevara, queda nulo por extravío.

8-9-10

NULO. Por extravío títulos COPEC. Nº 324070 Nº 389823.

8-9-10

SEXTO Juzgado Civil de Mayor Cuantía de Santiago, por auto de fecha 30 de Noviembre de 1977, concedió al Fisco, con beneficio de inventario la posesión efectiva de la herencia intestada quedada al fallecimiento de doña Alejandrina del Carmen Navarro Navarro. Inventario solemne practicará la Secretaria del Tribunal el día 12 de diciembre de 1977, a las 16 horas.

7-9-10

QUIEBRA Stahl Ingenieria Ltda. Día 12 de diciembre practicaré ampliación inventario bienes fallida ubicados en calle Til- Til Nº 3130. Síndico.

10

QUIEBRA Agustín Cucurella Boix. Día 12 de diciembre practicaré ampliación inventario bienes raíces ubicados en Lo Encalada Nº 423 Y 449.- Síndico.

10

QUINTO Juzgado de Mayor Cuantía concedió posesión efectiva de herencia intestada dejada por doña Carmen del R. Araya Molina a sus hijas legítimas doña Rosa Adriana y Cecilia del Carmen Maldonado Araya, sin perjuicio de los derechos del cónyuge sobreviviente, D. Quintiliano Maldonado Rivas Practicaré Inventario Solemne el 21 de diciembre de 1977, a las 10 hrs. en Secretaría del Tribunal.

12-13-14

CHEQUE Nº 2641426, serie BI Banco Continental. Oficina Central por $2.124. (dos mil ciento veinticuatro) a nombre de María Inés García. Orden no pago por extravío.

10-11-12

POR EXTRAVIO nulo cheque serie BY 799035 Bco Estado of. Central, por $ 800 a nombre de Cristina Parra Bravo.

10-11-12

POR EXTRAVIO los cheques 1783866 Serie AZ, 1786672. Serie AZ por $15.250 del Bco del Estado de Cta. Cte.. 1620932. Quedan nulos habiéndose dado aviso al Banco.

10-11-12

EXTRACTO DE ESTATUTOS. Cooperativa de Viviendas y Servicios Habitacionales "Villa Telefónica Ltda. de Puente Alto", constituida en la ciudad de Santiago, con fecha 27 de noviembre de 1977, ante el Notario de Santiago señor Enrique Morgan Torres, está compuesta por 42 socios fundadores, todos ellos empleados particulares de Puente Alto, que suscriben 42 aportes de capital de $14.286 cada aporte y que declaran domicilio común en la Región Metropolitana, calle Diagonal Sur Nº 46 de Puente Alto. Objetivo: Adquisición de terreno, urbanización y construcción de viviendas para sus asociados sin fines de lucro. Duración. Indefinida. Capital suscrito. $600.012,00. Capital pagado. $ 120.000.00. Fondos. Se constituirán, el Fondo de responsabilidad, el fondo de devolución de aportes de capital, las cuotas sociales cuotas de amortización y fondo educación cooperativa. Consejo de Administracion. Titulares. Presidenta, Nancy Cortez González, Vicepdte. Gino Antognioni; Tesorera, Maria E. Galaz, Directores, Estrella Astudillo y Adelaida Leiva; Suplentes, Rosa Orellana Ricardo Valenzuela, Ana Reyes, Rolando Juan Zuñiga Laurita Silva. Junta de Vigilancia. Titulares. Presidenta, Sonia Cuevas; Secretaria, Maria Olivera, Tesorero, Américo González; Suplentes: Maria Acevedo, Rosa Salazar, Mariano Venegas. Comité de educación: Titulares: Presidente, Julio Rojas; Secretaria, Leopoldina Carvajal; Tesorera, Maria Flores. Suplente. Hugo Veloso.

10-11

NOTIFICACION Cuarto Juzgado Civil Mayor Cuantía, Santiago, presentóse abogado Oscar Zaldívar Arata por Ministerio de Tierras, solicitando se inscriba a nombre Manuel Angamos Tapia González, inmueble ubicado calle Vargas Buston Nº 568, Pob. Brasilia, comuna de San Miguel, provincia Santiago. plano Nº 342. Superficie. 180 m2. deslinda, Norte Calle Vargas Buston; Este Calle Río de Janeiro; Sur Sitio Nº 5; Oeste Sitio Nº 2. Conforme Ley 16.640 y DFL Nº 6 de 1968, terceros tienen "30 días" para hacer valer derechos, bajo apercibimiento continuar procedimiento. El secretario.

12-13

PRIMER Juzgado concedió posesión efectiva Bolívar Faúndez Hernández par Ana, Alilia, Moisés, Cecilia y Doris Faúndez Cifuentes, sin perjuicio derechos cónyuge Ruderlinda Cifuentes. Practicaré Secretaría Inventario Solemne doce diciembre 1977, quince horas.

7-9-10

HABIENDOSE extraviado talonario del Banco Sud Americano, Oficina Central Serie AB 1977351-375 queda nulo por haberse dado el aviso correspondiente.

10-11-12

SEXTO Juzgado Civil de Mayor Cuantia de Santiago, por auto de fecha 30 de noviembre de 1977, concedió al Fisco, con beneficio de inventario, la posesión efectiva de la herencia intestada quedada al fallecimiento de don Karl Halwax Donner. Inventario solemne practicará la Secretaria del Tribunal el 12 de diciembre de 1977, a las 15 horas.

7-9-10

PRIMER Juzgado concedió posesión efectiva Eduardo Pérez Molina, para heredera testamentaria Filomena Reyes Gatica, sin perjuicio derechos como cónyuge.

7-9-10

PRIMER Juzgado concedió posesión efectiva Amaro Pérez Molina, para heredera testamentaria Blanca Barasorda Pandiella, heredera testamentaria, sin perjuicio derechos como cónyuge.

7-9-10

SEGUNDO Juzgado concedió posesión efectiva Dagoberto Collins Rojas a Elcira y Dagoberto Collins Gutierrez, sin perjuicio derechos cónyuge Elcira Gutiérrez.

7-9-10

SEGUNDO Juzgado concedió posesión efectiva María Henríquez Caruz a María Raquel, María Luisa, Luis y Manuel Rojas Henríquez, sin perjuicio derechos cónyuge Esteban Rojas Peralta y posesión efectiva Luis Rojas Henríquez a Esteban Rojas Peralta.

7-9-10

SEGUNDO Juzgado concedió posesión efectiva Dolores Palacios Varas a hijos María Inés y Ernesto Valenzuela Palacios y nietos Adriana, Virginia y Eugenio Valenzuela Somarriva. Practicaré inventario solemne Secretaría, trece presente, diez horas. Secretaria.

7-9-10-

TERCER Juzgado concedió posesión efectiva Fernando Espinoza Vásquez a Luis Canelo Vergara y Leonor Vergara Núñez.

7-9-10

TERCER Juzgado concedió posesión efectiva Rigoberto Morán Villanueva a José y Juan Bravo Morán, Daysy y Marcia Hidalgo Bravo, Marina Morán Rudolph, Blanchemarie y Mary Morán Smith, Elisa, Desidina, Ana, Jorge y Mina Villanueva Villanueva.

7-9-10

QUINTO Juzgado Civil concedió posesión efectiva Octavio Baeza Figueroa a María Angélica Judith, Patricia del Carmen y Cecilia de Lourdes Baeza Riveros, sin perjuicio cónyuge Lidia Rosa Riveros Zúñiga.

7-9-10

QUINTO Juzgado Civil concedió posesión efectiva Aníbal Castro Canto a Alicia María Rosa, Sergio Miguel, Rosa de las Mercedes y Angelina del Carmen Castro Briones, sin perjuicio cónyuge Mercedes Eladia Briones Silva.

7-9-10

QUINTO Juzgado Civil concedió posesión efectiva María Elisa Eugenia Donoso Silva a cónyuge Guillermo Valenzuela Lavín, sin perjuicio sus derechos.

7-9-10

QUINTO Juzgado Civil concedió posesión efectiva Patricia Enrique Aguilera Serein a Tito Mario Aguilera Morales y Aída Serein Fernández.

7-9-10

POR haberse extraviado el carnet profesional gráfico Nº 1701, perteneciente a Gilberto Pizarro Bustamante, queda nulo por haberse dado el aviso correspondiente.

8-9-10

POR robo quedan nulos los cheques, Serie EC Nº 924507 al 924525 del Banco Español Sucursal Estación.

8-9-10

COMPROBANTE de depósito a plazo fijo título Nº 0211041 del Banco Crédito e Inversiones Suc. Apoquindo, por $15.035, 37 de fecha 10 noviembre de 1977, a nombre de Ramón Capetillo Videla queda nulo por extravío.

8-9-10.

QUIEBRA: Soc. Maestranza Macel Ltda. Séptimo Juzgado Civil de Mayor Cuantía Santiago. Resolución nueve de Noviembre de 1977, declaró en quiebra a Soc. Maestranza Macel Ltda., comerciante, representada por su administrador Provisional don Javier Herrera Hevia, domiciliado en Camino Melipilla 669. Las personas que tengan papeles o bienes pertenecientes al fallido deben entregarlos dentro de tercero día al Síndico de Quiebras, bajo pena de ser tenidos por encubridores o cómplices de la quiebra. Acumúlense quiebra juicios pendientes contra fallida pueden afectar sus bienes. Adviértase al público que no deben hacer pagos ni entrega de mercaderías a la fallida bajo pena de nulidad de las mismas. Los acreedores residentes Chile debe verificar créditos y preferencias dentro de 30 días bajo apercibimiento legal. Notificaciones legales se harán diario "El Cronista". Secretario.

5-6-7-9-10

QUIEBRA. Sociedad Gallegos y Cía. Ltda. 4º Juzgado Civil Mayor Cuantía Santiago. Resolución 24 de Octubre 1977, declaró en quiebra a Soc. Gallegos y Cía. Ltda. comerciante, domiciliada en Compañía 1291- Of. 410, representada por su Administrador Provisional don Hernán Gianini Iglesias domiciliado en Bandera 341-Of. 363. Las personas que tengan papeles o bienes pertenecientes a la fallida deben entregarlos dentro de tercero día al Síndico de Quiebras, bajo pena de ser tenidos por encubridores o cómplices de la quiebra. Acumúlense quiebra juicios pendientes contra fallida pueden afectar sus bienes. Adviértase al público que no deben hacer pagos ni entrega de mercaderías a la fallida bajo pena de nulidad de las mismas. Los acreedores residentes Chile deben verificar créditos y preferencias dentro de 30 días bajo apercibimiento legal. Notificaciones legales se harán diario "El Cronista". Secretario.

5-6-7-9-10

QUIEBRA: Hugo Valenzuela Castillo. Primer Juzgado Civil Mayor Cuantía Santiago. Resolución 1º Junio 1977, declaró en quiebra a Hugo Valenzuela Castillo, comerciante, domiciliado en Bernal del Mercado 818, Santiago. Las personaw que tengan papeles o bienes pertenecientes al fallido, deben entregarlos dentro de tercero día al Síndico de Quiebras, bajo pena ser tenidos por encubridores o cómplices de la quiebra. Acumúlese a quiebra juicios pendientes puedan afectar sus bienes. Adviértase al público que no deben hacer pagos ni entrega de mercaderías al fallido baj[a] pena de nulidad de las mismas. Los acreedores residentes Chile deben verificar créditos y preferencia dentro de 30 días bajo apercibimiento legal. Notificaciones legales se harán diario El Cronista. Secretario.

5-6-7-9-10

SEXTO Juzgado Civil de Mayor Cuantía de Santiago. por auto de fecha 30 de noviembre de 1977, concedió con beneficio de inventario, al Fisco de Chile, la posesión efectiva de la herencia intestada quedada al fallecimiento de don Eulogio Morales Pérez, acaecido el 18 de julio de 1977, en esta ciudad. Inventario solemne practicará la Secretaria del Tribunal el día 12 de diciembre de 1977

7-9-10

SEXTO Juzgado Civil de Mayor Cuantía de Santiago, por auto de fecha 29 de noviembre de 1977, concedió al Fisco con beneficio de inventario, la posesión efectiva de la herencia intestada quedada al fallecimiento de doña Francisca Blanco, acaecido el 14 de agosto de 1931. Inventario solemne practicará la Secretaria del Tribunal, el día 12 de diciembre de 1977, a las 17 horas.

7-9-10

AVISO.- El Servicio de Vivienda y Urbanización Metropolitano, sucesor legal de la ex Corvi, ha expropiado a Rittig S. A. C. I. inmuebles ubicados en la Comuna de Ñuñoa calle Los Olmos números 3333-C, 3333-A, 3333-B, 3333-D. 3321-A, 3321-B, 3321-C, y 3321-D; fijándose el monto de indemnización en Cuotas de Ahorro, inscripción a fojas 7738 Nº 13891 del Registro de Propiedad del Conservador de Bienes Raíces de Santiago del año 1959. Beneficiarios para quienes se acordó expropiación art. 29 Bis ley 16959 y demás antecedentes en proceso caratulado "Corporación de la Vivienda con Rittig S. A. C. I", Rol 17341 del Séptimo Juzgado Civil de Letras de Mayor Cuantía de Santiago, ordenándose presente publicación para que terceros hagan valer sus derechos conforme al art. 30 Ley 5.604. Secretaria.

7-9-10

NOTIFICACION.- Tercer Juzgado Civil Mayor Cuantía Santiago en autos 2325-77 Sociedad Minera Vencedora de El Melón con Compañía Minera Navío Ltda. C. P. A., resolución quince noviembre último recibió causa prueba dictando siguiente auto: Vistos se recibe causa a prueba por todo término legal y se fijan como hechos sustanciales y controvertidos a probar siguientes: 1°. Efectividad de que la sociedad demandante celebró un contrato de promesa de venta de pertenencias mineras, por el cual se obligó a vender tales pertenencias a Compañía Minera Navío Ltda. C. P. A.; 2° Precio de la venta prometida y forma de pago estipulado para dicho precio; 3° Si la promitente compradora se encuentra actualmente en formación, o si se constituyó ya legalmente; 4°.- Si los demandados Sres. Yaconi y Eluchans tienen o no interés directo o personal en el negocio de promesa de compraventa aludido; 5°.- Si el contrato prometido se perfeccionó en los términos estipulados en el contrato de Promesa. Se señalan para rendir testimonial que procediere audiencias de los cuatro últimos días del probatorio a las 15.30 o 10 horas o al día hábil siguiente si última audiencia decretada recayera día sábado. Notifíquese por cédula. Rol 2325-77. Retamales. Juez. Yáñez, Secretaria. Lo que notifico demandados Compañía Minera Navío Limitada C. P. A. ya constituida o en formación y a quienes sean sus gestores, socios, comunero o simples componentes de sociedad de hecho. Secretaria.

7-9-10

CON fecha 2 de diciembre de 1977, De acuerdo al DL. Nº 198 la Directiva del Sindicato Profesional de Empleados y Obreros de Conservera Copihue S. A. ante el inspector del Trabajo señor Santiago Suazo Campos , ha quedado constituido de la siguiente forma: Presidente : Manuel J. González Rojas. Secretario: José F. Fernández Fernández. Tesorero: Jorge S. Aguayo Jorquera. Se hace la presente publicación de acuerdo al Art. Nº 378 del Código del Trabajo. El Secretario.

8-9-10.

EN Santiago, Borgoño 1380 y ante Inspectora Trabajo Ana Castro Galleguillos, según D. L. 198, se regularizó directiva Sindicato Profesional de Empleados Particulares de Hucke Hnos S. A. C., quedando la directiva integrada por : Juan González Carrasco Presidente; Eliecer Parada Sarabia, secretario; Guillermo Effica Gallardo, Tesorero. Se hace la presente publicación según art. 378 del Código del Trabajo.

8-9-10.

POR hurtos quedan nulas las facturas Nº 69 al 100 del taller de relaminación de metales ubicado en Club Hípico Nº 2446 de Hernán Baeza R.

8-9-10.

POR robo de talonario de Cheques Bco de Crédito e Inversiones quedan nulos cheques Serie S. P. del Nº 63180 al 63200.

8-9-10.

QUIEBRA Termotecnica Marcos Arellano y Cia. Ltda. Segundo Juzgado Civil Mayor Cuantía presentose Luis Tapia Tapia, verificando extraordinariamente crédito por $46.004. más reajustes e intereses, preferencia Nº 4 art. 2472 Código Civil. Proveyóse: a lo principal, por verificado el crédito, notifíquese en forma legal; Al primer Otrosí: por alegada la preferencia; al Segundo, como se pide y Al tercero: téngase presente.

8-9-10

QUEDAN nulos por haberse extraviado, los siguientes títulos de acciones de la Compañía de Seguros Chillán S. A.: Nº 65, por cien acciones; Nº 115, por cincuenta acciones; Nº 117, por cincuenta acciones Nº 127, por treinta acciones, Nº 132 por veinticinco acciones; Nº 136 por trescientas acciones: Nº 176, por trescientas acciones; Nº 273 por cien acciones; Nº 374, por sesenta acciones; y Nº 496 por cien acciones.

CUARTO Juzgado concedió posesión efectiva herencia testada Néstor Arturo Riquelme Mella a heredera universal Palmira Araya Carvacho, sin perjuicio sus derechos como cónyuge.

8-9-10

POR extravío quedan nulos los siguientes títulos de Sintex S. A.: 44.329 por 250 accs; 46309 por 125 accs; 49479 por 125 accs; 53.326 por 725 accs; 55,736 por 525 accs.; 59405 por 102 accs; 62.741 por 700 accs.; 67.034 por 182 accs.; 71.276 por 175 accs. a nombre de don José Llobert Costa. 44.328 por 250 accs.; 46.308 por 125 accs.; 49478 por 125 accs; 53.325 por 725 accs. 55,737 por 525 accs. 59.404 por 102 accs;62.740 por 700 accs.;67.032 por 182 accs; 71.274 por 175 accs.; a nombre de doña Carmen Luisa Pinto de Llobet.

8-9-10

QUEDA nulo por extravío título Nº 58613 por 10.000 acciones de Inforsa de don Fdo. Bosch Bosch.

8-9-10

QUINTO Juzgado Civil concedió posesión efectiva Manuel Jesús Aracena a cónyuge Aída Muñoz Manríquez, sin perjuicio sus derechos

7-9-10

QUINTO Juzgado Civil concedió posesión efectiva Ursulina o Ursula Zlatar Dragicevic a Catalina y José Zlatar Dragicevic.

7-9-10

QUINTO Juzgado Civil concedió posesión efectiva Alfredo Rufin Franzo y a Alfredo, Mónica, Fernando Rufin Dávila, Francisco Javier, Andrés Alfredo, María Esther, María Ignacia y Luis Felipe Ríos Rufin. Inventario solemne 12 actual, 10 horas.

7-9-10

QUINTO Juzgado Civil concedió posesión efectiva Juan Luis Díaz Salazar a América del Carmen , Luis Alberto, Ricardo Antonio, Ana María, José Luis, Graciela Inés Díaz Ortiz, sin perjuicio cónyuge María Graciela Ortiz.

7-9-10

QUINTO Juzgado Civil concedió posesión efectiva Miguel Samur Gataz a María Salomon Elías, Carlos, Olga, Taufique Mario y Alfredo Samur Dáez, sin perjuicio cónyuge Rosa Dáez Jasir.

7-9-10

SEXTO Juzgado concedió posesión efectiva José Valdés, hijos legítimos Gilberto y Jorge Valdés Valdés, sin perjuicio cónyuge Ana Valdés Muñoz.

7-9-10

QUINTO Juzgado Civil concedió posesión efectiva Lidia Garrido Salinas a Hugo Alejandro Sepúlveda Garrido, sin perjuicio cónyuge Silvio Hugo Sepúlveda Sepúlveda. Inventario solemne 9 actual, 10 horas.

9

PROPOSICIONES convenio judicial preventivo. Manufacturas Orlando S.A.C.I. Quinto Juzgado Civil Mayor Cuantía. Sindicatura de quiebras rectificó nómina de acreedores con derecho a voto excluyendo a Banco Osorno y La Unión, por ser acreedor preferente y aumentando monto crédito de Banco de Chile a $ 9.249.359,44,

9-10-12

POR extravío queda nulo cheque Banco del Estado Suc. Estación Serie A.Z. Nº 2374782 cta. cte. Nº 295309-9

9-10-11

POR extravío queda nulo carnet gráfico Nº 3820 Jaime Maureira H.

9-10-11

ANULANSE por extravio cheques Bco. Chile Huelen 1195142|150

9-10-11

QUEDAN nulos y sin valor por haber sido robadas las siguientes facturas de Enrique Hanke Fuchlocher. Rut. 2.508.030-0 Stgo. Centro. Desde la Nº 148 a 150 y 157 a 250.

9-10-11

PRIMER Juzgado Civil San Miguel concedió posesión efectiva herencia testada de Antonio Donghi Colombo a Salvador Antonio; Patricio; Luis y María Gemma Donghi Paladino y a María Paladino Patruno. Secretaria.

9-10-12

QUINTO Juzgado Civil Mayor Cuantía Santiago. En autos Rol Nº 3404-75, caratulados "Villalón con Villalón", por resolución de 16 de noviembre de 1977, decretó que doña Lucía Villalón Manzano no tiene la libre administración de sus bienes. Secretaria.

9-10-12

SANTIAGO, 23 de noviembre de 1977. Señor Director General de Aguas, Presente. Daniel Barros Ovalle y Ramón Jerez Mora, Presidente y Secretario de la Asociación de Canalistas Canal Aguas Claras solicitan a Ud. se sirva en primer lugar caducar 10.375 regadores del canal Romero que se extraen del río Mapocho y se encuentran inscritos a fs. 23 Nº 18 del Registro de Aguas del año 1955 en el Conservador de Bienes Raíces de Talagante y que actualmente no se destinan al riego de los predios que ocupaban estas aguas, porque estos terrenos son hoy en día poblaciones habitacionales, y en segundo lugar concedernos una merced de agua en el río Mapocho en base y en la misma cantidad que los derechos caducados. El Canal Aguas Claras se mantiene con aguas del estero Aguas Claras provenientes de afloramientos y derrames, los que son insuficientes para las necesidades de nuestros asociados, cuyos predios suman en total 300 hás. habiendo un déficit de agua para 130 hás. La captación se haría mediante un marco partidor ubicado en el Canal Romero situado en el cruce de éste sobre el estero Aguas Claras y la conducción se hará por este último cauce hasta los lugares de aprovechamiento; esta merced se solicita para uso en forma permanente y continua. Saluda atentamente a Ud. Daniel Barros O. Presidente, Ramón Jerez M. Secretario.

9-10

POR extravío quedan nulos los cheques Nº 1.407.657 y 1.407.659 del Banco de Chile Oficina Principal, por extravío. Los cheques están girados a nombre de CHILECTRA y Compañía de Agua Potable respectivamente.

9-10-11

NOTIFICACION.- 4° Juzgado Civil Mayor Cuantía Santiago presentóse abogado Oscar Zaldívar Arata por Ministerio de Tierras, solicitando se inscriba a nombre de Bernardo Fidel Verdejo Alvarez, inmueble ubicado calle Jorge Montt 1608, comuna de Curacavi, provincia Santiago, plano Nº 661 superficie 1.390,60 m2 deslinda: Norte Calle Jorge Montt; Este: Alonso Muñoz; Sur: Lastenia vda. de Espinoza; Oeste: Susana Santis. Coforme Ley 16.840 y DFL Nº 6, de 1968, terceros tienen "30 días" para hacer valer derechos bajo apercibimiento continuar procedimiento. El Secretario.

9-10

SEGUNDO Juzgado Civil San Miguel, concedió posesión efectiva Juan Eduardo Mercado, a Enrique y Matilde Mercado Girard, sin perjuicio derechos cónyuge Gelsa Girard Leal. Tramítese conformidad artículo 33 Ley 16.271 Secretario.

9-10.

SEXTO Juzgado otorgó posesión efectiva de Leonor Bernao Soto y Juan Merello Silva hijos legítimos Nicolás, Juan, Leonardo, Leonelo, Amanda, Ernestina Merello Bernao y nietos Raquel, y Raúl Merello Gómez en representación de José Merello Bernao.

9-10-12

PRIMER Juzgado concedió posesión efectiva Neftalí Hidalgo Barahona, para Elisa Hidalgo Patrickson; sin perjuicio derechos cónyuge Ivy Patrickson Cabrera.

9-10-12

PRIMER Juzgado concedió posesión efectiva Onofre Fuenzalida Boy, para Eduardo y Juan Fuenzalida Agüero; sin perjuicio derechos cónyuge María Agüero Figueroa.

9-10-12

PRIMER Juzgado concedió posesión efectiva Enriqueta Berendique Rueda, para hijos Guillermo y Marco Aurelio González Berendique.

9-10-12

SEGUNDO Juzgado concedió posesión efectiva Zulema Santelices Herrera a Eduardo y Ana González Santelices y Eduardo González Molina, último por transmisión Carlos González Santelices.

9-10-12

SEGUNDO Juzgado, concedió posesión efectiva Juan Garay Carrasco a Jeorjina, Elsa, Ildebrando, Leonidas, y Brisaida Garay Martínez, sin perjuicios derechos cónyuge Orlanda Martínez.

9-10-12

SEGUNDO Juzgado concedió posesión efectiva Carolina Pacheco Díaz a Lucía y María Eugenia Ceroni Pacheco.

9-10-12

SEGUNDO Juzgado concedió posesión efectiva. Elsa Sepúlveda Sepúlveda a Teresa, Marta, Silvia, Margarita y Mara Ester Paredes Sepúlveda, sin perjuicio derechos cónyuge José Paredes Becerra; y posesión efectiva José Paredes Becerra concedíola mismos herederos y José y Gabriela Paredes Rojas. Practicaré inventario solemne Secretaría. catorce presente, diez horas. Secretaria.

9-10-12

SEGUNGO Juzgado, concedió posesión efectiva Francisco Musalem Rahal a Salvador Musalem Babun y Olga Rahal Lameg.

9-10-12

SEGUNDO Juzgado, concedió posesión efectiva Estanislao Jorquera Clavijo a hermanos: Hermosina, María, Rebeca y Elizardo Jorquera Clavijo y sobrina Silvia Bustamante Jorquera. Tramítase artículos 33|37 Ley 16271.

9-10-12

CUARTO Juzgado concedió posesión efectiva herencias Miguel Fernández Molina y Martha Salinas Ortiz a hijos María Angélica, Patricia, Maximiliano, Juan y Anamaría Fernández Salinas. Inventario solemne 13 diciembre, 9 horas.

9-10-12

CUARTO Juzgado, concedió posesión efectiva Rosa Olivares Moncada a Carmen Ida Olivares, Rubén y Edita Hernández Olivares, sin perjuicio derechos cónyuge Gregorio Hernández Garrido.

9-10-12

CUARTO Juzgado, concedió posesión efectiva Heriberto Holland Oemick a hijos Heriberto, María Elena, Alberto, Ronald y Jorge Holland Stanke y cónyuge María Stanke Werth, sin perjuicio sus derechos.

9-10-12

CUARTO Juzgado concedió posesión efectiva Osvaldo Jara Morales a hija Julia Jara Jofré, sin perjuicio derechos cónyuge Yolanda Jofré Espinoza. Tramítase conforme artículo 33 Ley 16.271.

9-10-12

SEXTO Juzgado concedió, beneficio inventario, posesión efectiva Francisco y Ariel Zamorano Rojas, sin perjuicio cónyuge Gilda Rojas Valenzuela.

9-10-12

SEPTIMO Juzgado Civil Mayor Cuantía. Quiebra Distribuidora de Vinos, Alimentos y Licores Ltda., o Dival Ltda. por resolución 5 diciembre presente tuvo por aceptado convenio celebrado por Junta de acreedores día 23 de noviembre último. Lo que se notifica a acreedores que no concurrieron a junta citada. Secretaria

9-10-12

SEPTIMO Juzgado Civil Mayor Cuantía, concedió posesión efectiva herencia intestada de Luis Alberto Urizar Otárola a hijo legitimo Rodrigo Urizar Espinoza, sin perjuicio derechos cónyuge sobreviviente Elena Olga Espinoza Ortega. Secretaria.

9-10-12

AVISO.— Se pone en conocimiento de los acreedores y público en general, que la sociedad "Gaete y Grandon y Compañía Limitada", que funciona también con el nombre de fantasía de "Automotora Santa Mónica Ltda", constituida por escritura pública de fecha 13 de julio de 1976, ante el Notario de Santiago don Jaime Morandé, inscrita a fs. 1339 Nº 4205 del Registro de Comercio de Santiago, correspondiente a 1976, que por sentencia del Arbitro designado por los socios en el pacto social, de fecha 23 de noviembre de 1977, se declaró la disolución anticipada de la referida sociedad. Lo que se comunica a los que puedan tener interés en ello conforme lo resuelto por el señor Arbitro en la sentencia. Julia Mc. Hugh Paredes, Actuaria.

9-10-12

SEPTIMO Juzgado Civil concedió posesión efectiva herencia Julio Ernesto García Palazuelos a hijos Mónica, Ernesto Fernando y Blanca Paulina García Vivanco, sin perjuicio derechos cónyuge, Lucrecia Vivanco Corvalán. El Secretario.

9-10-12

EXTRACTO de Estatutos.- Cooperativa de Viviendas y S. S. H. H. Vicade Ltda. de Puente Alto constituida en la ciudad de Santiago con fecha 27 de noviembre de 1977 ante el notario de Santiago señor Enrique Morgan Torres, está compuesta por 43 socios fundadores, todos ellos empleados particulares de Puente Alto, que suscriben 43 aportes de capital de $ 15.698.00 cada aporte y que declaran domicilio común en la ciudad de Santiago, calle Eyzaguirre 985 de Puente Alto. Objetivo.- Adquisición de terreno, urbanización y construcción de viviendas para sus asociados sin fines de lucro. Duración.- Indefinida. Capital suscrito: $ 675.014,00. Capital pagado: $ 136.000,00. Fondos.- Se constituirán el fondo de responsabilidad, el fondo de devolución de aportes de capital, las cuotas sociales, cuotas de amortización y fondo educación cooperativa. Consejo de Administración.- Titulares.- Carlos Ubilla Jara; Ricardo Venegas Silva; Juan Zapata Sepúlveda; Alejo Soto González, y Elena Sepúlveda Tello. Suplentes.- Patricio Alvarado Alarcón; Julia Mejías Mejías; Miguel San Martín Zúñiga; María Muñoz Carrasco, y Orlando Vargas Acevedo.- Junta de Vigilancia.- Titulares.- Edgardo Contreras Huerta; Ana María Peñaloza de la Puente, y Sergio Bustos García. Suplentes.- Sergio Salamanca Montano; Luis Villaseca Barra y Ernesto Espinoza Navarro.- Comité de Educación.- Titulares.- Héctor Hernández Silva; Hugo Gaete Lobos, y José Peralta Gálvez.- Suplentes.- Hugo Peñaloza de la Puente.

9-10

SOCIEDAD Viña Carta Vieja Chile Ltda.- Convenio Judicial Preventivo 5° Juzgado Civil Mayor Cuantía Santiago. Resolución 5 diciembre fijó para el 22 diciembre 1977 a las once horas, en recinto Tribunal, Junta General Acreedores, a fin se pronuncien siguiente tabla: Ratificación o nuevo nombramiento miembros integrantes Comisión Liquidadora, ampliación plazo terminar liquidación, Rendición cuentas Comisión Liquidadora, otras materias relacionadas liquidación. Se ordenó publicaciones legales Diario El Cronista. Secretario.

9-10-12

SEGUNDO Juzgado Civil San Miguel concedió posesión efectiva Enrique Camps Sabater a Enrique, Carmen y José Camps Reyes, sin perjuicio derechos cónyuge, Margarita Reyes Henríquez. Secretario.

9-10-12

SEGUNDO Juzgado Civil San Miguel concedió posesión efectiva Julia Ortega Rodríguez a Miguel Candia Ortega, sin perjuicio derechos cónyuge, Manuel Candia Ortega. Secretario.

9-10-12

QUINTO Juzgado Civil, quiebra Cooperativa La Familia, resolución 24 de noviembre 1977, tuvo por verificado crédito extraordinario de Ignacio Covarrubias Silva, por la suma de $ 40.799. La Secretaria.

9-10-12.

QUINTO Juzgado Civil, Quiebra Cooperativa La Familia, resolución 22 de noviembre 1977, tuvo por verificado crédito de Heriberto Becerra Soto y de Julia Ruiz Valenzuela, por la suma de $ 44.432,81. La Secretaria.

9-10-12.

QUINTO Juzgado Civil, quiebra Cooperativa La Familia resolución 25 de noviembre 1977, tuvo por verificado crédito de Eduardo Monreal Monreal y Eliana Palma Contesse, por la suma de $ 67.335,13.- La Secretaria.

9-10-12.

QUINTO Juzgado Civil concedió posesión efectiva Fernando Otazo Rodríguez a cónyuge Amelia Vergara González, sin perjuicio sus derechos. Beneficios Ley 16.271.

9-10-12

QUINTO Juzgado Civil concedió posesión efectiva Carlos Federico Wagner Neumann a cónyuge María Teresa Moya Pozo, sin perjuicio sus derechos.

9-10-12.

QUINTO Juzgado Civil concedió posesión efectiva Ernesto Letelier Avaria a Julia Mónica Alicia, Silvia María Cristina y Carmen Gloria Estela Letelier Pizarro; y cónyuge Estela Pizarro Letelier.-.

9-10-12.

QUINTO Juzgado Civil concedió posesión efectiva Elba Urzúa Mujica a Carmen Laura Gómez Urzúa.

9-10-12.

QUINTO Juzgado Civil concedió posesión efectiva Juan Alberto Andrade Vera a José Luis, Carlos Alfredo, Rosa Verónica, Arturo , y Dorila del Carmen Andrade Vera.

9-10-12.

QUINTO Juzgado Civil. Cítase 14 actual 10 horas, parientes menor Beatriz Carmen Tormen Carrasco, deliberar curatela.

9-10-12.

QUINTO Juzgado Civil concedió posesión efectiva Ramón Orlando Barrios a David Orlando, Marta Inés, Silvia Alejandrina, Ramón Darío y Yolanda Cristina Barrios Guerra, sin perjuicio cónyuge Marta Lucía Guerra Piñones. Inventario solemne 14 actual. 10 horas.

9-10-12.

QUINTO Juzgado Civil concedió posesión efectiva Alamiro Mondaca Mondaca a Alamiro Alejandro Mondaca Yáñez, sin perjuicio cónyuge María del Carmen Yáñez Olguín.

9-10-12.

e ARRIENDOS BUSCAN

NECESITO casa Quinta Normal renta hasta $ 3.000. Dirigirse a Coronel Robles 1187

2-3-4-5-6-7-8-9-10-11

Vuelco Espectacular Sufrió Caso de Homicidio en Interior de Botillería

CONCEPCION. (Por Remigio Chamorro)—Un vuelco espectacular sufrió el caso policial ocurrido la madrugada del lunes pasado en el interior de una botillería, ocasión en que el propietario mató de un escopetazo a un supuesto ladrón, al ser presentada una querella criminal en contra del primero por el Sindicato Industrial "Caupolicán", firma textil a la que pertenecía la víctima.

La acusación fue ingresada ayer en el Tercer Juzgado del Crimen por los dirigentes laborales en contra del comerciante José Benedicto Gallegos de 47 años quien a las 03.00 horas del lunes último disparó en el interior de su negocio de vinos y licores, de calle Luis Acevedo 76 de Chiguayante, contra el obrero de "Caupolicán", José Guillermo Araneda Andrade, de 26 años, aduciendo que éste se encontraba robando.

Investigaciones desarrolladas por la policía civl en torno al caso, han revelado que no estaría configurado el delito de robo y que más bien José Benedicto Gallegos, que no se encontraba bebido al cometer el hecho, al igual que su víctima, creyó que Araneda esta delinquiendo.

Asimismo, se estableció que este último que concurrió cerca de la 1.30 horas el día lunes al local, lo hizo junto a otras dos personas invitado por el propio empleado del comerciante Gerónimo Neira, quien se encontraba solo en el local.

VIDA INTACHABLE

Luego del primer momento, en que el caso fue investigado como asalto frustrado, se comprobó que José Araneda Andrade, casado, dos hijos, dirigente deportivo de Chiguayante, no tenía ningún tipo de antecedente delictual al igual que sus acompañantes, Víctor Urra y Roberto Garcés, y que era operador desde hacia 8 años en tejidos Caupolicán" donde gozaba de considerable estima.

Desbaratada Banda que Estafó Varios Bancos

VIÑA DEL MAR.—Por estafas reiteradas, falsificación de instrumentos públicos y privado mercantil en perjuicio de diversas entidades bancarias de la V, VI, VII y VIII Regiones y del Area Metropolitana, fue detenida por personal de la Subcomisaría de Investigaciones una hábil delincuente.

Se trata de María Alvarez Lincoleo, de 22 años de edad, quien confesó en el cuartel policial que para perpetrar sus fechorías suplantaba personas, con lo cual estafaba no sólo a bancos sino también a establecimientos comerciales, recaudando más de 3 millones de pesos en dinero efectivo de los que usufructó una parte, entregando otra al delincuente José Miguel Bustamante, actualmente prófugo.

MODUS OPERANDI

De acuerdo a lo informado, en el cuartel viañamarino, la mujer venia actuando, junto al prófugo, desde hacía un año para lo cual conseguían cualquier tipo de documentos donde aparecían las firmas correspondientes a giradores de cheques de empresarios y particulares solventes.

Con el documento en su poder, María Alvarez llegaba hasta la entidad bancaria donde solicitaba un talonario de cheques, llevando consigo el recibo con la autorización respectiva del tenedor de la cuenta bancaria, como también el timbre. de la empresa o particular afectado, por supuesto falsificado, cobrando fuertes sumas de dinero.

Todos los antecedentes de este caso, aun cuando falta capturar al segundo integrante de la banda, se encuentran en poder del Quinto Juzgado de esta ciudad.

Entre Diez y Once Pesos el Kilo de Pan en Antofagasta

ANTOFAGASTA.—El precio del pan fue fijado por los industriales antofagastinos en valores que fluctúan entre $ 10 y $ 11 el kilo.

La Asociación de Industriales Panificadores de la ciudad indicó que el alza obedece a los reajustes de salarios y del precios del combustible.

Además, se especificó que ésta es la primera muestra de una competencia en el precio del pan desde que se decretó la libertad de precios, pues existen diversos valores aunque con un margen de diferencia muy estrecho.

En el sector norte de la ciudad, el más populoso, el kilo se puede encontrar a $ 10 mientras que en el sector sur está a $ 11, en términos generales.

Cifra record

Movilizó "EMPORCHI"

La Empresa portuaria de Chile habrá movilizado al finalizar el presente año la cifra record de 5.500.000 toneladas, la mayor cantidad en toda su historia.

La información fue entregada luego de un estudio realizado por el Subdepartamento de Estadísticas de EMPORCHI, el que indica un aumento progresivo en los últimos meses; el incremento también fue acusado por el cuadro comparativo de tonelaje en los períodos comprendidos entre enero y octubre de los años 1976 y 1977.

El Cronista
EN LA VIII REGION
AGENCIA COMERCIAL Y PERIODISTICA
AVISOS-SUSCRIPCIONES
DIARIO OFICIAL
MAIPU 769 TELEFONO 28073
CONCEPCION

Alto Militar de EE. UU. Visita el Sur

Temuco

El Jefe del Comando Sur de las Fuerzas Armadas de los Estados Unidos de Norteamerica, Teniente General Dennis McAuliffe, continuó ayer viaje a Valdivia, luego de permanecer algunas horas en la provincia de Cautín.

El alto jefe militar estadounidense llegó a bordo de un cuadrimotor, de su país, acompañado de su esposa y oficiales de las distintas ramas castrenses del país del norte.

En horas de la tarde de anteayer la comitiva, con la excepción de la esposa del Teniente General McAuliffe, que llegó en mal estado de salud, viajó a la zona lacustre de Villarrica y Pucón para retornar posteriormente a Temuco.

Ayer abordaron el mismo aparato y prosiguieron viaje a Valdivia, anunciándose que desde allí viajarán a Santiago para continuar su gira por la República Oriental del Uruguay.

VALPARAISO.- Una gran afluencia de naves se ha registrado en el puerto de Valparaíso en el mes de diciembre, trabajándose durante todos estos días con todos los sitios ocupados. En la fotografía el "Atlántico", en faenas de descarga de mercaderías surtidas.

Treinta Detenidos en Santuario Lo Vásquez

VALPARAISO.— 30 detenidos, entre lanzas, monreros, marihuaneros y sospechosos, fue el resultado de la efectiva labor cumplida por Investigaciones de este puerto y Viña del Mar en el control policial efectuado en la comuna de Casablanca, duran... transcurso de la fiesta religiosa de la Inmaculada Concepción.

El informe, entregado en la Prefectura de Investigaciones de aquí, indica que 20 de los 30 antisociales fueron puestos esta mañana a disposición del Segundo Juzgado del Crimen.

La mayoría de las detenciones se registraron en el interior del templo y durante la procesión de la Virgen, lugares ideales por la aglomeración de personas para el trabajo de los lanzas, en su mayoría provenientes de Santiago.

Ministro de Agricultura con Colonos de Lonquimay

LONQUIMAY (Malleco).— El Ministro de Agricultura, General de Carabineros Mario Mackay Jaraquemada, visitó brevemente algunos poblados cercanos a Lonquimay, en la provincia de Malleco, y entregó insumos y materiales de construcción a colonos de escasos recursos económicos, que viven en lugares limítrofes.

El Ministro Mackay llegó hasta esos puntos a bordo de un helicóptero del Grupo Tres de la Fuerza Aérea, y fue acompañado por el Intendente Subrogante de la Novena Región y Gobernador de Malleco, Coronel de Ejército Rolando Lagos; el Vice-Presidente de INDAP, Ricardo Hepp y otros personeros.

Nave Chilena Trajo Vino y un "Pavo"

VALPARAISO.— Con un "pavo" y una partida de medio millón de botellas de vino francés en cuarenta contenedores, arribó "Lago Puyehue" de los registros de la Empresa Marítima del Estado, "EMPREMAR".

La nave procede desde el puerto de Marsella, Francia, y entre su carga trae, además, muñecas y buses de procedencia española, maquinarias y surtidos, los que comenzaron a ser descargados desde las primeras horas de ayer.

Por otra parte, se informó en fuentes de la gobernación marítima que en una de las bodegas del mercante venía como pasajero clandestino el chileno Rafael Velasco, quien se embarcó en Marsella, señalando que lo hizo porque había perdido el barco italiano en que trabajaba.

Recibimiento Triunfal a Bárbara Jensen

Chuquicamata

Una triunfal bienvenida brindó ayer la provincia de El Loa a la reina de la fiesta de la Primavera, Bárbara Jensen, al arribar procedente desde Antofagasta.

A la entrada de Calama fue recibida por una comitiva integrada por el Gobernador Provincial, Coronel Eduardo Ibáñez Tillerías, el Alcalde de Calama; Humberto Urdangaro, y el Secretario provincial de la Juventud, Erick Nielsen, entre otras personalidades.

Bárbara Jensen subió al carro alegórico preparado especialmente para esta ocasión por el Departamento de Mina de la División Chuquicamata de CODELCO-Chile, que se dirigió hacia el edificio de la Gobernación Provincial, donde fue recibida por el Gobernador de la provincia y su esposa, Oriana de Ibáñez.

Por su parte, el Alcalde de Calama le entregó la "mazorca de plata", máxima distinción municipal, que por primera vez se entrega a una estudiante.

En el mineral tuvo lugar una nueva bienvenida, esta vez de los trabajadores del cobre y sus familiares, con cientos de disfrazados que exteriorizaron el orgullo y satisfacción de contar con la soberana de las fiestas primaverales.

El 16 de diciembre

Reasumiría Intendente de V Región

VALPARAISO.— Es probable que el 16 del presente reasuma nuevamente sus altas funciones el Intendente Titular de la V Región, Vicealmirante Jorge Paredes Wetzer, quien se encuentra efectuando un breve periodo de descanso, siendo reemplazado por el Contralmirante Sergio Botto Morales.

Así lo informó ayer el Gobernador Provincial, Capitán de Navío, Mario Gorziglia Vargas, quien consultado por "El Cronista" acerca de cuándo se realizaría la transmisión del mando en la Intendencia, ya que el Vicealmirante Paredes se acoge a retiro a fines de este año, declaró que se efectuaría entre el 2 y el 4 de enero.

Como se ha informado anteriormente, el actual Intendente será reemplazado en su alto cargo por el Jefe de la Escuadra, Contralmirante Arturo Troncoso Daroch.

En una clara demostración de fe, una joven "paga su manda" a la Virgen subiendo de rodillas el Cerro hasta el Santuario, en una de las típicas demostraciones religiosas del pueblo chileno. Miles de feligreses concurrieron desde muy tempranas horas de la madrugada del día 8 de diciembre hasta el santuario de la Inmaculada Concepción.

Profunda Demostración de fe en el día de Purísima

CONCEPCION.- Miles de peregrinos de toda la región se dieron cita el jueves 8 de diciembre en la tradicional romería a la imagen de la Inmaculada Concepción que se venera en el Cerro La Virgen de esta ciudad, notándose desde las primeras horas de la madrugada, apenas levantado el toque de queda, grupos de personas que se dirigían hacia la cima del cerro.

Oficialmente las ceremonias se iniciaron a las 06,30 horas con la primera misa oficiada en el altar levantado al pie de la imagen, por el sacerdote Jorge Jiménez, rector del Seminario penquista, ayudado por otros sacerdotes y un grupo de seminaristas y monjas dedicados al auxilio de los peregrinos que en demostraciones de fe y pago de "mandas" subían al cerro a pie desnudo o de rodillas.

La principal ceremonia litúrgica de la mañana fue una misa oficiada por el Arzobispo de Concepción y Arauco, Monseñor Manuel Sánchez, a las 10,00 horas, momento en que la afluencia de fieles era mayor, registrándose algunos tumultos de menor importancia en la explanada de la Virgen, en la cima del cerro.

Por la tarde se congregaron en la cancha del Seminario, a los pies del cerro, procesiones que fueron organizadas por las distintas parroquias de la ciudad. En el lugar se levantó un estrado desde donde fueron organizadas las demostraciones de fe a través de rosarios, y cantos litúrgicos en honor de la Virgen María.

No se registró ningún tipo de incidentes gracias a la organización y el control policial que se efectuó tanto en el tránsito vehicular, a varias cuadras de la subida, como en el cerro mismo, donde parejas de carabineros mantuvieron el orden de las procesiones.

22 Damnificados Dejó un Siniestro en Lota

LOTA.— Veintidós personas damnificadas, 16 de ellas menores, y cuatro inmuebles de material ligero totalmente destruidos, fue el saldo de un siniestro que se declaró anteayer en la casa signada con el número 1272 de calle "Las Azucenas" de Lota Alto, a raíz del recalentamiento de una cocina a carbón.

El fuego se propagó rápidamente a las casas colindantes signadas con los números 1278, 1256, y 1262 dejando de brazos cruzados a cuatro modestas familias que en un total suman 22 personas.

Al lugar del fuego concurrió la totalidad de las Compañías de Bomberos de Lota, logrando controlarlo dos horas después de haberse iniciado el siniestro.

Congreso de Gastroenterólogos

La Endoscopía, Considerada una de las Técnicas más Positivas

CONCEPCION. La endoscopía o visión directa del aparato digestivo es una de las técnicas más positivas en el estudio de las patologías gastroenterológicas, es el principal de los resultados al finalizar el Cuarto Congreso de Gastroenterología, celebrado en esta ciudad a partir del domingo cuatro de diciembre.

A pesar que no fue una declaración directa, el valor de la endoscopía quedó demostrado, y así lo consideraron 250 especialistas de todo el país, con las conferencias pronunciadas por el destacado fisiólogo digestivo brasileño, de origen japonés, Akira Nakadaira.

Junto a los doctores James Thompson y Telfer Reynolds, Nakadaira fue uno de los tres invitados extranjeros al congreso, que tenía por finalidad poner a punto los conocimientos de especialistas nacionales en torno a los últimos avances logrados en la gastroenterología a nivel mundial.

El doctor Gonzalo Gallo, secretario General del evento, señaló que por las características del congreso no se podía hablar de conclusiones, porque sólo se trataba de la presentación de trabajos. Sin embargo, de la participación de los especialistas en todas las actividades de un evento quedaban conclusiones que se tomaban a título personal.

En este sentido, la mayoría de los participantes señalaba que la endoscopía es una técnica de extraordinario valor en la diagnosis de enfermedades gástricas.

Hoy Inauguran Nuevo Balneario de Lenga

TALCAHUANO.— Hoy serán inauguradas las nuevas instalaciones del Balneario Lenga, de esta comuna, que contará con un casino de turismo para atender al numeroso público de la zona y la región que todos los años concurre al sector.

En la habilitación del casino y demás instalaciones del balneario se han invertido este año 80 mil pesos, informó el Relacionador Público de la Municipalidad, especialmente en el bar, restaurante y colocaciones para los veraneantes, casetas, camarines y otras implementaciones.

La playa contará con un botero, un vigía y un salvavidas, reconocido por la Gobernación Marítima. También se ha instalado una balsa fija para el descanso de los nadadores, y boyarines para la delimitación del área de seguridad en que los bañistas pueden retozar sin peligro.

Esta playa es una de las pocas de la comuna de Talcahuano que la Gobernación Marítima no declaró como inhabilitadas para los bañistas.

Por otra parte, el valor turístico de Lenga ha crecido con la inauguración reciente de la Capilla "Virgen de los Pobres", que fue levantada en el sector con el auxilio de los propios vecinos.

Harán en comuna de Concepción

Análisis de Necesidades del Transporte Público

CONCEPCION.-En el curso de la próxima semana visitará la ciudad el Coronel de Carabineros Miguel Angel Luengo, Secretario Ejecutivo del Fondo de Mejoramiento de la Locomoción Colectiva, acompañado de un técnico en Señalización del Tránsito, según informaron fuentes relacionadas con la Dirección Municipal del Tránsito.

El alto funcionario del Ministerio de Transportes se encuentra realizando una gira por la zona sur del país para imponerse de las necesidades en varias provincias y regiones en cuanto a la actividad de tránsito público.

El Coronel Luengo deberá visitar en su gira Talca y Temuco, después viajará a Puerto Montt y posteriormente, al regresar a la capital, visitará Concepción y Chillán, en la Octava Región.

Se informó por otra parte que el Secretario Ministerial de Transportes en la Octava Región, Teniente Coronel de Carabineros Humberto Díaz Espinoza, designó al funcionario de la Empresa de Transportes Colectivos del Estado (ETCE) Ricardo Tempio Munita como su representante en la Comisión que estudia una nueva ordenanza de taxis para la comuna de Concepción.

Esta comisión está integrada además por el abogado jefe de la Defensa Municipal, Aulio Vivaldi; por los dos jueces de policía local, Francisco Capponi y Reinaldo Oliva; por el Director Municipal del Tránsito, abogado Josafat Veloso, y por dos representantes de las organizaciones de taxistas de la comuna.

De Talcahuano

Vecinos Reclaman Por Basural en Pleno Centro de Población

TALCAHUANO.— Serios reclamos en contra del Departamento de Aseo de la Municipalidad han efectuado en variados tonos, vecinos de la Población Villa Presidente Ríos de este puerto, por el basural que se ha formado en el parque Araucaria, céntrico sector del conjunto habitacional.

El basural se encuentra a escasos 20 metros del terminal de los microbuses "Las Higueras-Talcahuano", a unos 10 metros de las casas de los vecinos más afectados y a no más de cincuenta de la Plaza Coperhua.

Dirigentes de la junta de vecinos han efectuado repetidas peticiones a las autoridades correspondientes en la Municipalidad, y el basural sigue en el mismo lugar, pese a que se ha prometido ponerle una pronta solución.

El sector en que se ha instalado el basural es el paso obligado de numeroso público que transita entre los paraderos de la locomoción y en el interior de la villa. También se reúnen en el lugar jóvenes alumnos del Liceo Nº 5. El Liceo La Asunción y la Escuela "Claudio Matta".

El basural se inició con un depósito de ramas y pasto cortado que dejaron los obreros del Plan del Empleo Mínimo en el lugar, durante los trabajos que realizaron para arreglar los jardines. Posteriormente fueron dejando caer en el mismo sitio todos los desechos que han encontrado en otros lugares, hasta convertir el trozo de parque en un foco de inmundicia y malos olores.

En los últimos días han aparecido botados gatos y perros muertos, lo que provoca junto al natural mal olor, la posibilidad de epidemias e infecciones entre los niños que juegan en el sector.

Un aspecto del basural que existe en pleno centro de la Villa Presidente Ríos de Talcahuano y que, a pesar de las peticiones de los vecinos afectados, el Departamento de Aseo de la Municipalidad local no ha hecho nada por retirarlo. Aparte del mal aspecto que presenta, perros y gatos muertos lo han convertido en un foco de infecciones.

Pueden llegar a 400

300 Canciones al Festival de Viña

VIÑA DEL MAR.— En un verdadero éxito se ha constituido la recepción de temas para el próximo Festival Internacional de la Canción de Viña del Mar, al registrarse hasta el momento la cantidad de 300 canciones, que ha superado ostensiblemente a las sesenta que se habían recogido al primero de diciembre, fecha de vencimiento.

Sin embargo, las cartas que han llegado posteriormente a ese plazo están respaldadas por el matasellos de Correos que le dan amplia validez a los temas. La información fue entregada por el periodista Enzo Adreani, Director de Relaciones Públicas y de Turismo de la Municipalidad de Viña del Mar. Incluso se atrevió a sentenciar que la suma puede llegar fácilmente a las 400 canciones, de acuerdo al flujo de cartas que están llegando a diario.

El jurado que seleccionará las canciones comenzará a funcionar a partir del quince del presente. Designará a las tres canciones nacionales y a las quince extranjeras que participarán en la parte competitiva. Durante ese período podrán aun recibirse los temas que lleguen desde el exterior cumpliendo con la exigencia del matasellos.

Enzo Adreani confirmó la presencia de dos integrantes del destacado grupo orquestal norteamericano "Chicago", en el jurado que actuará en el desarrollo del festival, a los que se agregarán por el momento la cantante y compositora peruana Chabuca Granda y Ray Connif.

Entre los intérpretes están confirmados el Grupo Katunga, Pablo Abraira y Albert Hammond.

Señaló Andreani que entre las composiciones recibidas se incluye una del Líbano, otras de Grecia y de Malta, con lo que ha quedado demostrado la trascendencia del Festival de Viña del Mar.

Una escena del filme "Barrio Bohemio" de Paul Mazursky.

Con "La Flauta Mágica" se Inicia hoy Festival Cine UC

"La Flauta Mágica", una de las películas de Ingmar Bergman que ha tenido mayor éxito de crítica y de público, se iniciará esta tarde el Tercer Festival de Cine UC a efectuarse en el Teatro de la Universidad Católica (ex Dante). En estas jornadas cinematográficas se proyectarán diariamente ocho films distinguidos por el jurado Cine UC. por su calidad artística y su enriquecimiento a la cartelera de estrenos de nuestro país. Ellos son: "Cría Cuervos", de Carlos Saura; "Barrio Bohemio", de Paul Mazursky; "Rocky", de John G. Avildosen- "Siete Bellezas", de Lina Wertmuller; "Nos habíamos Amado Tanto", de Ettore Scola"; "Al fin llegó el Amor", de Peter Bogdanovic; "Esta Tierra es mi Tierra", de Hal Ashby y "Grupo de Familia", de Luchino Visconti. Esta última película, que será presentada en carácter de pre estreno universitario cerrará este Festival.

La Distinción CINEUC, creada originalmente para orientar al público hacia las realizaciones de mayor calidad, ha cumplido hasta el momento con su objetivo, ya que una película con tal galardón es garantía de que constituye una cinta con méritos artísticos que la hacen recomendable. Los títulos que se anunciàn en este festival, además, son una muestra bien representativa de los mejores estrenos, que hemos tenido durante el presente año.

La película de hoy que inaugura este ciclo ha sido unánimemente considerada como una obra plena de magia, poesía y encanto. El llevar una obra de Mozart al cine, ha sido todo un acierto del famoso director sueco, quien ha logrado recrear una realización con un novedoso tratamiento de la imagen y la música. "La Flauta Mágica" es una creación que ha gustado a todos los públicos sin necesidad de ser un amante de la ópera ya que constituye una historia de validez universal contada con gran inteligencia y maestría cinematográfica.

La película que se presentará mañana, "Cría Cuervos", por otra parte, es también uno de los valiosos estrenos del año en curso. Su director, el español Carlos Saura, presenta una conmovedora historia, plena de emoción y sentimiento, Con un excepcional sentido plástico de las imágenes y una excelente técnica cinematográfica, esta historia logra penetrar en el íntimo mundo de una niña.

El festival CINEUC continúa el lunes con el filme "Barrio Bohemio" del director Paul Mazursky. Esta obra constituye una nueva muestra de la técnica y estilo tan definidos de este joven director. El film, constituye un diagnóstico de la familia media norteamericana. Como todo el cine de Mazursky, muestra una elaborada factura, una puesta en escena rigurosa y un cabal dominio sobre el buen elenco de actores elegidos.

Más de 300 temas han llegado a las oficinas del Festival de Viña. En la fotografía Al Bano y Romina Power durante su actuación en el último show.

LO MEJOR EN TANAX ES TANAX

EL ULTIMO RECITAL DEL AÑO

ILLAPU, HOY EN EL "CAUPOLICAN"

Canto en el Tiempo, ILLAPU en nuevas expresiones folklóricas andinas.

Sus actividades en el presente año, las cierra hoy a las 19,30 horas, en el escenario del Teatro Caupolicán, el grupo "Illapu" nuestro más celebrado conjunto de intérpretes de rítmos, músicas y canciones del folklore andino nortino.

Illapu, su último recital 1977 lo ha denominado "Canto en el Tiempo" que es una especie de recuento o revista de sus interpretaciones más destacadas y aplaudidas en el desarrollo de su labor en los diversos escenarios de la Capital y provincias.

Reina muchísimo interés por asistir hoy al "Caupolicán" que trabajará con sus plateas agotadas. En el segundo rige el precio económico de $ 15.

Homenaje a Beniamino Gigli

La Compañía Cinematográfica Nacional presenta uno de los éxitos de todos los tiempos "Erase Una vez en Nápoles", en homenaje al gran tenor italiano Beniamino Gigli, con motivo del vigésimo aniversario de su muerte.

Los admiradores del artista y del bel canto podrán escuchar sus hermosas interpretaciones, en un film lleno de colorido, alegría y belleza. Actúan en él Sophia Loren, Nadia Gray y el gran Ballet del Marqués de Cuevas.

La cinta se estrena el lunes y está calificada para todo espectador.

Un momento del filme "Erase una vez en Nápoles".

Juan Bau analiza la "invasión" de cantantes españoles

"Se Hace Difícil Trabajar en España: por eso Viajamos"

Por tercera vez nos visita el cantante español Juan Bau, ahora para ofrecer algunas actuaciones en la televisión y para promover su nuevo long play, que en estos días debe salir a la venta posiblemente editado por el sello "Quatro".

"Estoy un poco cansado — nos contó cuando lo entrevistamos en un hotel capitalino— porque el viaje fue demasiado largo y además hubo un atraso de dos horas en el vuelo. Lo que más me afectó fue el brusco cambio de clima , ya que en Madrid se registraban en el momento de tomar el avión tres grados bajo cero. En Santiago he debido soportar treinta o más, lo que he podido combatir con la piscina del establecimiento donde me alojo".

Uno de los motivos de la gira tiene que ver con la aparición en nuestro medio de su nuevo larga duración, cuyo título es "Iuan Bau 5" y es justamente el quinto 33 1|3 de su carrera.

"Todas las canciones son nuevas y entre los temas mis preferidos son "Acaríciame", "Un paso más", y "No hago más que el amor". Mi representante José Luis Vilas está en estos momentos haciendo los contactos necesarios para que salga la circulación, es muy posible que el sello "Quatro" se haga cargo desde ahora de la distribución".

Con 28 años, Juan Bau ha demostrado poseer un talento, que con el transcurso del tiempo ha experimentado una evolución y madurez artística.

"En general he tenido una carrera exitosa y en Chile he estado tres veces, Después debo seguir viaje a Argentina para grabar en varios canales de televisión. El otro país del itinerario es Perú, donde debo recibir un premio otorgado por una radioemisora y que se llama el "Micrófono de Oro".

CHILE : BUENA PLAZA

Al interrogarlo acerca de la verdadera invasión de artistas españoles que ha sufrido nuestro país durante el presente año, Juan Bau nos responde en los siguientes términos:

"En España el campo de trabajo de los artistas se ha puesto un tanto difícil y por ese motivo nos hemos visto obligados a buscar nuevas fuentes de trabajo en el exterior. América es excelente plaza y Chile es uno de los países que más nos atrae. Su gente ha sabido apreciarnos y es agradable actuar ante un público con una cultura musical de la del chileno".

Se define como católico, tradicional, muy español y por sobre todas las cosas un valenciano que se deleita en sus ratos libres comiendo una sabrosa "paella".

"Son pocos esos momentos, porque mis compromisos me impiden estar mucho tiempo con mi esposa y las dos niñas. Es una lástima, pero esta carrera es así. . ."

NO VIENE A VIÑA

En esa entrevista Juan Bau nos informa que los organizadores del Festival de Viña vieron la posibilidad de que viniera en febrero para presentarse en el show. Antes estuvo en una oportunidad y señala que para él habría sido muy satisfactorio volver.

"Desgraciadamente entre el 25 de enero y el 2 de junio del año próximo debo cumplir una gira que se iniciará en Argentina y cuyo último país del itinerario es Estados Unidos. Como este plan estaba planificado, fue imposible escaparme algunos días a la Ciudad Jardín".

Aunque es un profesional del canto, tiene otros hobbies y uno en especial: las motos.

"Me fascinan las motos y corro en competencias deportivas para aficionados a este deporte. El peligro y la emoción de la velocidad me atraen y hasta el momento he demostrado ser un buen corredor. Para llevar a la práctica esto, tengo dos "Benelli", una "750" y otra "900".

Su otra entretencion son los viajes y considera que Chile es un lugar ideal para pasear.

"Lo más lindo es el sur, con sus lagos e islotes plenos de vegetación. Con esas bellezas naturales ustedes podrían convertirse a corto plazo en uno de los países turísticos del mundo".

M. A. D.

Las motos son una de las debilidades del cantante español Juan Bau.

Alfredo Perl

Un Niño que Pretende ser un Segundo Arrau

El pianista Alfredo Perl, practicando un ejercicio musical en su hogar.

A los 5 años inició sus estudios de piano en el Conservatorio Nacional de Música, teniendo como profesor al compositor Carlos Botto quien en un comienzo se mostró un tanto reticente a tomarlo como alumno.

Ahora con 12 años de edad, el niño Alfredo Perl ha demostrados tener dedos para el piano y el más orgulloso es justamente el maestro Botto, que durante siete año ha tenido la oportunidad de descubrir el talento musical.

"Cuándo me lo trajeron no lo quería tomar porque era demasiado pequeño —nos cuenta el profesor Botto— y por ese motivo le dije a su mamá que me lo dejara por un tiempo a prueba. A mediados de año había subido tan rápido como la leche y se quedó siete años conmigo".

Alfredo Perl cursa sexto año básico en el Colegio Alemán de Alto Palena y alterna sus deberes escolares con el aprendizaje del piano.

"A pesar de que tengo sólo 12 años —nos cuenta el muchacho— he ofrecido varios conciertos. En Canal 9 me presenté hace algunos años en el programa "Pequeño Concierto" donde interpreté dos obras una de Tschaikowsky y otra de Schubert. En el Antonio Varas ejecuté una pieza de Mendelssohn para una velada musical y en la Sala Isidora Zegers ofrecí el año pasado otro recital. También obtuve el segundo Premio en el Concurso Musical de la Escuela Moderna y también el Primer Premio a la mejor interpretación del compositor Mendelssohn".

Un niño de aspecto vivaz, que se considera igual a los de su edad aunque está sometido a un régimen de estudios que le impide a vecer jugar a la pelota o a otras diversiones.

PROXIMO RECITAL

El próximo lunes Alfredo Perl ofrecerá un recital en la Sala Isidora Zegers, con un programa que abarca obras de conocidos compositores.

"El programa incluye —continúa— la "Suite en Sol" de Haendel, "Preludio y Fuga en Re menor" de J.S. Bach , "Sonata en Do menor, Op. 10 Nº 1" de Beethoven, "Tres Canciones sin palabras" de Mendelssohn y otras obras.

En cuanto a sus preferencias musicales, nos cuenta que no tiene predilecciones en especial.

"Todo depende del momento, pero si hay que elegir, el pianista que más admiro es Claudio Arrau".

Televisión no ve mucho, pero el espacio preferido por este niño es "Perspectiva" de Televisión Nacional.

"Mis planes para el futuro son seguir la carrera de Dirección Orquestal y continuar con los estudios de piano hasta que lo domine a fondo".

Carlos Botto, su profesor lo define en los siguiente términos

"Alfredo es un alumno muy concentrado, con una gran aptitud para la música. Su facilidad para el piano es algo innato".

Además su maestro nos informa que con este niño él ha aprendido a ser un poco papá, psicólogo y abuelo.

"Pero hay algo muy importante y que deseo dejarlo en claro —finaliza—. Antes que nada Alfredo Perl es un ser que juega en la calle con sus amigos, es un fanático de la pesca y finalmente integra el Coro de su Colegio, actuando con sus compañeros en todas las veladas que se organizan".

CANAL 5

13.45 CARTA DE AJUSTE. La mejor música orquestada para el inicio de nuestra transmisión. "CONTIGO EN LA DISTANCIA".
13.55 IDENTIFICACION Y APERTURA. BLOQUE INFANTIL.
13.58 LAUREL Y HARDY.
14.15 ASTRO BOY.
14.40 JIM DE LA SELVA.
16.00 PRIMER CINE TRIPLE ACCION. HOY ODIO ACERRIMO". Piratas. Una aventura de piratas en el Caribe. Un gobernador que quiere estar bien con ingleses y franceses y patriotas que defienden la corona de España. Entre combates, terribles suplicios, traiciones y engaños, se narra la historia de un patriota y una niña que sufrieron la traición de un villano cercano a la corona de España. Actúa , entre otros, Amadeo Nazzari. Dirige. Franco Montemuro.
17.40 SEGUNDO CINE TRIPLE ACCION. HOY "OPERACION COMANDO. Guerra. Antes de la caída definitiva del nazismo surge esta aventura ubicada en Italia, en que un niño muy patriota, da aviso a los aliados de la forma en que los invasores atraviezan un río con sus tanques y soldados.
19.00 TERCER CINE TRIPLE ACCION. Hoy "SANGRE EN EL FARO". Misterio. El fantasma de una mujer asesinada crea graves problemas a un pianista de fama punto de contraer matrimonio. Una constante tortura lleva al famoso pianista a cometer uno y otro crimen.
20.30 SESENTA MINUTOS. Noticias en cadena con TV Chile.
21.10 TELECRONICA. Noticas de la V Región en una breve síntesis informativa realizada por el Depto. de Prensa de UCV-TV. Animan Mario Herrera y Mauricio Reyes.
21.30 SUPER CINE. Hoy. LA HISTORIA DEL Dr. Ehrlich". Drama biográfico. El doctor Ehrlich fue uno de los grandes científicos que en el siglo pasado, hizo avanzar a pasos agigantados la medicina moderna. Hombre de la talla moral de Pasteur y la sabiduría de Koch.
23.20 SUPER CINE, HOY " EL DESTRUCTOR". Bélica. Dos generaciones que lucharon en la última guerra se hacen presente en esta película de acciones llenas de heroísmo. Por un lado, los viejos marinos que lucharon en la Primera Guerra Mundial y los jóvenes de la Segunda Guerra. Toda la historia gira en torno a un destroyer, con serias deficiencias para la defensa. Sin embargo el entusiasmo de un viejo marino hace crecer en los jóvenes el espíritu de los que gestaron la Armada de los Estados Unidos. Filme lleno de acción, de actos nobles, romance y bastante humor. Actúan Edwards Robinson, Glen Ford y Margaritie Chapman. Dirige William Seiter.
01.15 MENSAJE RELIGIOSO. Reflexiones al cierre con el Padre René Pienovi.

CANAL 7

12.00 CARTA MUSICAL.
12.55 APERTURA. Los cordiales saludos de Televisión Nacional para sus amigos de todo el país.
13.00 MUSICA MUSICA. El programa especializado más antiguo de la televisión chilena, con las obras más importantes de la música universal. Conduce el maestro Fernando Rosas. Dirección general de Paulina Fernández.
14.00 PERRO FUGITIVO. Una serie que gusta a niños y a adultos.
14.30 CEMA CHILE. Estamos presentando "Qué fácil es coser".
14.40 ESPECIAL.
16.30 CHAPULIN COLORADO.
17.00 PERSPECTIVA. Un prrograma conducido por Patricio Bañados y que cada semana pone en el tapete un tema de discusión de actualidad. Concursos, documentales e invitados de interés.
20.28 HACER TUTO CON ITO E ITA.
20.30 SESENTA MINUTOS. Las noticias más importantes de las últimas horas, presentadas en forma objetiva y amena. Esta noche ofrecemos el comentario internacional a cargo de Alvaro Pineda de Castro.
21.25 TV TIEMPO Presentado por Héctor Muñoz.
21.30 PREMIERE UNIVERSAL. Las más importantes realizaciones del cine mundial para la noche del sábado.
23.30 CINE NOCTURNO. Un buen largometraje para la familia.
00.30 EL MILLONARIO. Esta nocye. "La historia de Nancy Cortez". Nancy, una maestra norteamericana de vacaciones en México, encuentra que la plaza de toros es su principal rival al enamorarse de Carlos Cortez,un apuesto torero. A pesar del amor que el joven siente por Nancy, no quiere abandonar a los toros. Nancy trata de alejarlo de tan arriesgada profesión, usando un millón de dólares que recibe de un benefactor anónimo. Actuación de Whitney Blake y Marvin Miller.
01.00 CIERRE DE LAS TRANSMISIONES.
NOTA. Los canales de provincia cerrarán después del Cine Nocturnno.

CANAL 9

12.15 PUNTO NUEVE. Gratas melodías en espera de la programación. Hoy: "CUESTION DE GUSTO". LECI BRANDAO.
12.30 ENTRE MUJERES. Programa de CEMA-Chile.
13.00 FORJADORES DE CHILE. "AGUSTO D'HALMAR".
13.05 MUNDO INDOMITO. Excepcional documental sobre la funa
13.30 GLOBO DE ORO. Ranking semanal con los éxitos del momento desde el Brasil.
14.20 COMBATE. Todo el poderío y destrucción de la Segunda Guerra Mundial. "UNA COSECHA ESPECIAL".
15.10 BRONCO. Serie del oeste americano.
16.00 LOS AGENTES DE S. I. P. O. G. Un grupo de jóvenes que luchan por el bien de su ciudad "LA MALDICION DE LA MOMIA".
16.25 CINE. "LOS JINETES SAQUEADORES". A un pueblo abandonado del oeste americano llegan cuatro muchachos dispuestos a apoderarse de él. Al matar al comisario, el pueblo reacciona en contra de ellos y sólo uno de los muchachos sobrevive, el que decide marcharse a su hogar para no volver jamás a cometer actos en contra de la Ley. WESTERN. Con Jeff Chandler y John Saxon.
17.55 CINE. "LA DAMA DE LA MASCARA DE HIERRO". En el Reino de Francia, siglo XVII, los cuatro mosqueteros junto a su difunto Rey, deben liberar a la princesa cautiva para que recupere el trono de su padre. CAPA Y ESPADA. Actuación de Patricia Medina y John Sutton.
19.25 CINE. "EL X-15". La emocionante historia del proyecto NASA X-15, un avión capaz de superar la atmósfera terrestre y volver a ella por sus propios medios. SUSPENSO. Con Charles Bronson y James Gregory.
20.55 FORJADORES DE CHILE. "AGUSTO D'HALMAR".
21.00 EDICION NUEVE. Un nuevo estilo informativo con Pepe Abad, Juan Guillermo Vivado y Raquel Argandoña.
21.35 HAWKINS. James Stewart encarna a Billy Hawkins como un abogado de gran sentido de justicia y comprensión. CRIMEN EN CINELANDIA".
22.50 SEPTIMO ARTE. "LA CALDERA DEL DIABLO". Una joven relata los pormenores de su vida y la de un grupo de habitantes de la ciudad de Peyton Place. DRAMA. Con Lana Turner, Lee Phillips y Lloyd Nolan.
24.00 FORJADORES DE CHILE. "AGUSTO D'HALMAR".
24.05 CIERRE.

CANAL 13

11.15 CARTA DE AJUSTE: música en espera de nuestra programación en la semana de música clásica con Carmina Burana y la orquesta de Cleveland dirigida por Michael Tilson
11.30 PLAZA SESAMO, un mundo mágico donde los niños aprenden jugando
12.00 LA TIERRA MISTERIOSA, las aventuras de una familia de rancheros que durante una excursión se pierde y llega a un mundo lleno de peligros y misterios Protagonistas: Spencer Milligan- Kathy Coleman
12.25 AVENTURAS EN EL PARAISO, las fascinantes aventuras del Capitán Adam Troy en las hermosas islas del Pacífico Sur. Protagonista: Gardner McKay
13.20 TELETARDE, noticias con Osvaldo Lagos
13.25 QUIEN QUIERE SER ESTRELLA media hora de humor con Don Adams presentando a conocidas figuras del cine que interpretan diferentes trozos de películas.
14.00 SABADOS GIGANTES, los mejores artistas del momento, concursos con premios millonarios, entretenciones, humor y alegría con la animación de Don Francisco
20.25 LA FAMILIA TELERIN invita a los más pequeños a dormir
20.30 TELETRECE, noticias con la conducción de César Antonio Santis y los comentarios de Raúl Prado- Alejandro Magnet y María Inés Sáez. La nota especial y el tiempo con Gabriela Velasco. Noticias internacionales vía satélite.
21.25 HOY EN LA HISTORIA, una rápida visión a los hechos más importantes ocurridos en un día como hoy.
21.30 SABADOS GIGANTES, con la animación de don Francisco, en un programa especial de dos horas de duración.
23.30 PSICOSIS. Janet Leigh, Anthony Perkins Vera Miles, John Gavin. Estupenda película de terror y suspenso dirigida por Alfred Hitchcock, con las vicisitudes de una joven que luego de robar una fortuna se refugia en un misterioso motel administrado por el hijo de la dueña.

Con muchas novedades se presenta hoy el programa Sábados Gigantes de Canal 13.

En Canal 13

Semifinal del Festival Infantil de la Canción

Este sábado se realizará en el programa de Don Francisco en Canal 13, la semifinal del Festival Infantil de la Canción. En esta oportunidad se presentarán las canciones "Disneylandia, tierra de fantasía" de Alejandro Pantoja; "Carta del Viejito Pascuero" de Paola Sola; "De qué te puedo hablar yo" de Luis Poncho Venegas y "Relojito Cu Cu", de Reynaldo Tomás Martínez.

En la sección la Cámara Indiscreta de Sábados Gigantes, se mostrará la película extranjera "Tierra Colombiana", un lugar típico de Bogotá donde se puede gustar platos tradicionales y ver espectáculos del folklore.

Mañana en el mismo canal católico "Tarde de Estrellas" anuncia a las 16 horas a tres invitados: Hernán Solís, Pedro Carcuro, y Julio Martínez. Ellos estarán acompañados por sus respectivas esposas.

Las secciones en las que competirán los invitados son: Las estrellas de la fama, de las coincidencias y del padrino. En esta última participarán otros tres invitados.

NUEVA SERIE

A partir de mañana se presentará en Canal 13 una nueva serial de suspenso cuyo título es "Espionaje", y muestra las aventuras de un agente secreto, protagonizada por Stphen Collins, quien como agente es enviado a un país neutral para hacer contactos con los alemanes.

Entre los actores figuran Lauren Hutton, José Ferrer, Pedro Armendáriz Jr. Jeremy Kemper y otras figuras.

JUVENIL

Para todo el país por una red de radio y televisión, irá nuevamente mañana a las 19.30 horas el programa de Canal 5 "Ranking Juvenil" con la animación de Sergio Pirincho Cárcamo.

Los invitados son el grupo "Queen", "Abba", George Harrison, Jesse Green y otros ídolos del ambiente internacional.

OBRA CHILENA

A las 21,30 horas de este domingo, Televisión Nacional exhibirá el teleteatro chileno "El senador no es honorable", con la actuación de Tomás Vidiella, Blanca Mallol Osvaldo Silva, etc.

La pieza es de Sergio Vodanovic y la dirección es de Sergio Riesemberg.

SHIRLEY

"Nuestra Pequeña" es el episodio que vivirá mañana en Canal 9 Shirley Temple, quien a las 16,35 horas aparece cada domingo en un espacio que la muestra en sus comienzos.

Una oportunidad para ver a la actriz en su niñez.

Tomás Vidiella, Kanda Jaque y Osvaldo Silva en una escena de EL SENADOR NO ES HONORABLE, teleteatro chileno que TVN ofrece este domingo a las 21,30 horas.

Cines y Teatros

IMPORTANTE: Notificaciones de Cambios dirigirlas a RICARDO MARTINEZ H., Cartelera Teatral.

TEATROS

CAMILO HENRIQUEZ. Amunátegui 31 (725835). Cía. Le Signe. 19 horas. "Equus" de Peter Shaffer $ 85. Est. 50%

DEL ANGEL. San Antonio 255 (33605) Teatro de Comediantes. 19 hrs. "Las señoras de los jueves" de Bellón $ 75 Est. $20.

DI TREVI. El Bosque 084 (746849) Teatro Musical 20 y 23 hrs. "Mi noche con ellas" de Frank $70.

EL GALPON DE LOS LEONES. Los Leones 238. (749716). 19.30 horas. "Kindergarten" de Egon Wolff $ 60. Est. $ 15

HUMORESQUE. San Ignacio 1249 (569753) 19.45 y 21.45 hrs. "El chancho de mi comadre" con Soraya Lafertte $ 70

ESTADIO ISRAELITA. Las Condes 8361 (294856) Cía Ana Frank. 19 hrs. "El día que secuestraron al Papá" de Joao Bethancour $ 80 Est. $ 30.

HUMORESQUE. San Ignacio 1249 (569753). 19.45 y 21.45 horas. "El chancho de mi comadre" con Soraya Lafferte $ 70.

LA CAPILLA.— Dieciocho 161 (82791). V. a D. "El gran ceremonial", de José Pineda.

MONEDA.— Moneda 920 (715451). D. "El triciclo de Cenicienta".

OPERA. Huérfanos 837 (30176). Cía. de Revistas Bim Bam Bum, 19, 21 y 23 horas. "Este loco, loco. . varieté" con Orquesta Imagen 5. $ 90.

PICARESQUE.— Recoleta 346 (776883). Cía. de revistas Strip Tease. 20 y 22 hrs. "Se armó la casa de Puskas". $ 70.

CINES DE CENTRO

ASTOR.— Estado y Huérfanos (392112). Desde las 10.30 hrs. "Los hombres sólo piensen en eso" (18). $ 30.

BANDERA.— Bandera 76 (714403). Desde las 11 hrs. "La Sobrina" y "La Adolescente" (21). $ 25.

CAPRI.— Monjitas 825 (392414). Desde las 10 hrs. "Sin miedo a la muerte" y "La ley del Magnun" (21). $ 18.

CENTRAL.— Huérfanos 930 (33555). Desde las 12 hrs. "La espía que me amó" (14). $ 30.

CERVANTES.— M. Cousiño 134 (381894). Desde las 12 hrs. "Esta tierra es mi tierra" (18). $ 25.

CINEMA UNO.— Merced 772 (397946). Desde las 11 hrs. "Un elefante con una trompa enorme" (18). $ 20.

CITY.— Agustinas 1022 (66687). Desde las 11 hrs. "El hereje", "El exorcista Nº 2" (18). $ 25.

CINELANDIA.— Puente 540 (67532). Desde las 13 hrs. "Los cobardes viven bien" y "Acorralado" (21). $ 15.

CONTINENTAL.— Plaza Bulnes 57 (60735). Desde las 13 hrs. "La espía que me amó" (14). $ 15.

DUCAL. Agustinas 777 (35375) desde las 11 hrs. "Se me subió la mostaza", (14) $ 30.

ESPAÑA.— Estado y Huérfanos (398488). Desde las 11 hrs. "Sublime amor mío" (21). $ 30.

FLORIDA.— Estado 226 (34289). Desde las 12 hrs. "El barón" (21). $ 25.

GRAN PALACE.— Huérfanos 1176 (60082). Desde las 14 hrs. "El distraído" (14). $ 30.

HUELEN "Elvis Rey rock pop" desde las 11.00 hrs. $25.

HUERFANOS.— Huérfanos 930 (36707). Desde las 11 hrs. "El Dr. Zhivago" (18). $ 30.

IMPERIO.— Estado 215 (397960). Desde las 11 hrs. "La espía que me amó" (14). $ 30.

KING.— Huérfanos 850 (32838). Desde las 10 hrs. "Tarzana, sexo salvaje" (18). $ 25.

LIDO. Huérfanos 680 (30797). Desde las 12 horas. "El salvaje" (18) $ 30

LUXOR. Bandera 236 (84688). Desde las 11 horas. "Invasión de los titanes planetarios" y "Tarzán el magnífico" (Men) $ 20 (Dibujos animados).

MAYO. Monjitas 879 (391201). Desde las 10 hrs. "La Cenicienta" y "Charly, el ángel". (men). $ 20.

METRO. Bandera 141 (61570). Desde las 14.30 horas. "El último magnate" (18) $ 30

NILO. Monjitas 879 (391201). Desde las 10 horas. "La prima", "Sexo loco" y "La intitutriz" (21) $ 20

NORMANDIE. Alameda 139 (392749). Desde las 14 horas. "La novicia rebelde" (Men.) $ 25

PACIFICO. Huérfanos 1147 (62921). Desde las 11 hrs. "Cíclope, el autobús atómico" y "Pandilla de pícaros" (men). $ 25.

PLAZA. Compañía 1068 (84714). Desde las 10 hrs. "Los hijos de la venganza" y "Siempre tras las mujeres" (21). $ 25.

REAL. Compañía 1040 (65555). Desde las 11 hrs. "Harry el sucio" (18). $ 25.

REX. Huérfanos 735 (31143). Desde las 11 hrs. "La Raulito" (18). $ 30.

RIO. Monjitas 743 (33550). Desde las 11 hrs. "Ulises" y "Los 10 Mandamientos" (men). $ 18.

RITZ. San Antonio 50 (380613). Desde las 11 hrs. "Se debe vivir peligrosamente", "Inga" (21). $ 14.

ROXY. Huérfanos 1055 (80809). Desde las 10 hrs. "La primera experiencia" y "Amor casi libre" (21). $ 20.

SANTA LUCIA. Alameda y San Isidro (36666). 15, 18.30 y 21.15 hrs. "King Kong" (men). $ 30.

TOESCA. Huérfanos 1313 (711562). Desde las 11 horas. "La noche de las narices frías" (Men.) $ 20

VICTORIA. Huérfanos 827 (30021). Desde las 10.30 hrs. "El gran búfalo blanco" (men) $ 25.

WINDSOR. Moneda 1025 (89761). Desde las 10.30 hrs. "Viva Knievel" (men). $ 30.

YORK. Ahumada 166 (66687). Desde las 11 hrs. "El otro Sr. Klein" (18). $ 25.

SECTOR GRAN AVENIDA-DIEZ DE JULIO

MONACO. A. Prat y 10 de Julio (382845) Desde las 14 hrs. "Sin miedo a la muerte" y "La ley del magnum" (21) $12.

PRAT. San Diego 2119 (50754). Desde las 13 hrs. "Keoma, el vengador" y "Los 10 mandamientos" (men). $15.

SAN MIGUEL. Euclides 1202 (56736). Desde las 14 hrs. "El pistolero", "Viva Django, búscate un ataúd" ($12)

SECTOR ALAMEDA-SAN PABLO

ALESSANDRI. Alameda 2879 (96846) Desde las 14 hrs. "El carnaval de las águilas" y "Jo, mi cadáver favorito", (men) $ 18.

MAIPO. San Pablo 4215 (771982) Desde las 14 hrs. "El más grande" y "Drácula" (18) $15

SECTOR VIVACETA-RECOLETA

CHILE. Recoleta 2104. (778176). Desde las 14 horas. "El incorregible" y "La otra cara del padrino". (18) $ 12

LIBERTAD. Vivaceta 1598. (773454). Desde las 14 horas. "Deseo de vivir" y "El más grande" (Men.) $ 15

CINE ARTE

TOESCA. Huérfanos 1313 (711562). Cine Arte. 21.45 hrs. "Fresas salvajes" (18). $20 y $25

FOLKLORE

PEÑA DOÑA JAVIERA. San Diego 849 (63054). V. "Quipaman, Los Juglares, etc."

RESTAURANTE POMAIRE. Av. Bulnes 96 (721796). Comidas bailables y folklore. Auténtico curanto en greda $88 para dos. Viernes y sábados artistas invitados.

ALHUE. Pob. Dávila. Desde las 14 hrs. "Viva Django, búscate un ataúd" y "El mundo está loco, loco, loco" ($ 12) V. Pop. $ 8.

SECTOR IRARRAZAVAL-PROVIDENCIA

CALIFORNIA. Irarrázaval 1598 (230976). 16.15 19 y 21.45 hrs. "La espía que me amó". (14) $ 30.

EL GOLF. Apoquindo 3364 (287992). 16, 19 y 22 hrs. "Un elefante con una trompa enorme" (18). $ 30.

LAS CONDES. Apoquindo y Noruega (484967) 16 hrs. "Viva Knievel", (men) $30. 19.30 y 22 hrs. "Los hombres solo piensan en eso" (18) $ 30.

LAS LILAS. E. Yáñez y J. de Dios V. (43116) 16.15, 19 y 22 hrs. "La espía que me amó" (14). $ 30.

ORIENTE (41345) "Mi Bella Dama" (Rex Harrison Audrey Hepburn, comedia musical para todo espectador). $30. 15, 30 18.30 21.30 hrs.

PEDRO DE VALDIVIA. P. de Valdivia y Bilbao (238546). 16.30, 18.45 y 22 hrs. "El distraído" (14). $ 30.

PROVIDENCIA. M. Montt 032 (42867). 16.30, 18.45 y 21.30 horas. "Se me subió la mostaza" (14) $ 30

Insistentes rumores circulan en el ambiente artístico internacional de la canción popular, se dice que este cantante, cansado ya de su éxito con el público latinoamericano, intentará conquistar popularidad en los Estados Unidos. Se trata de un famoso cantante español cuyo nombre deberá Ud. descubrir.

Solución del Puzzle Anterior

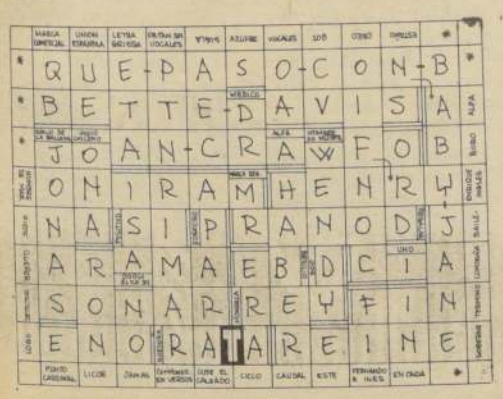

Cronigrama

Por Juan Guerrero G.

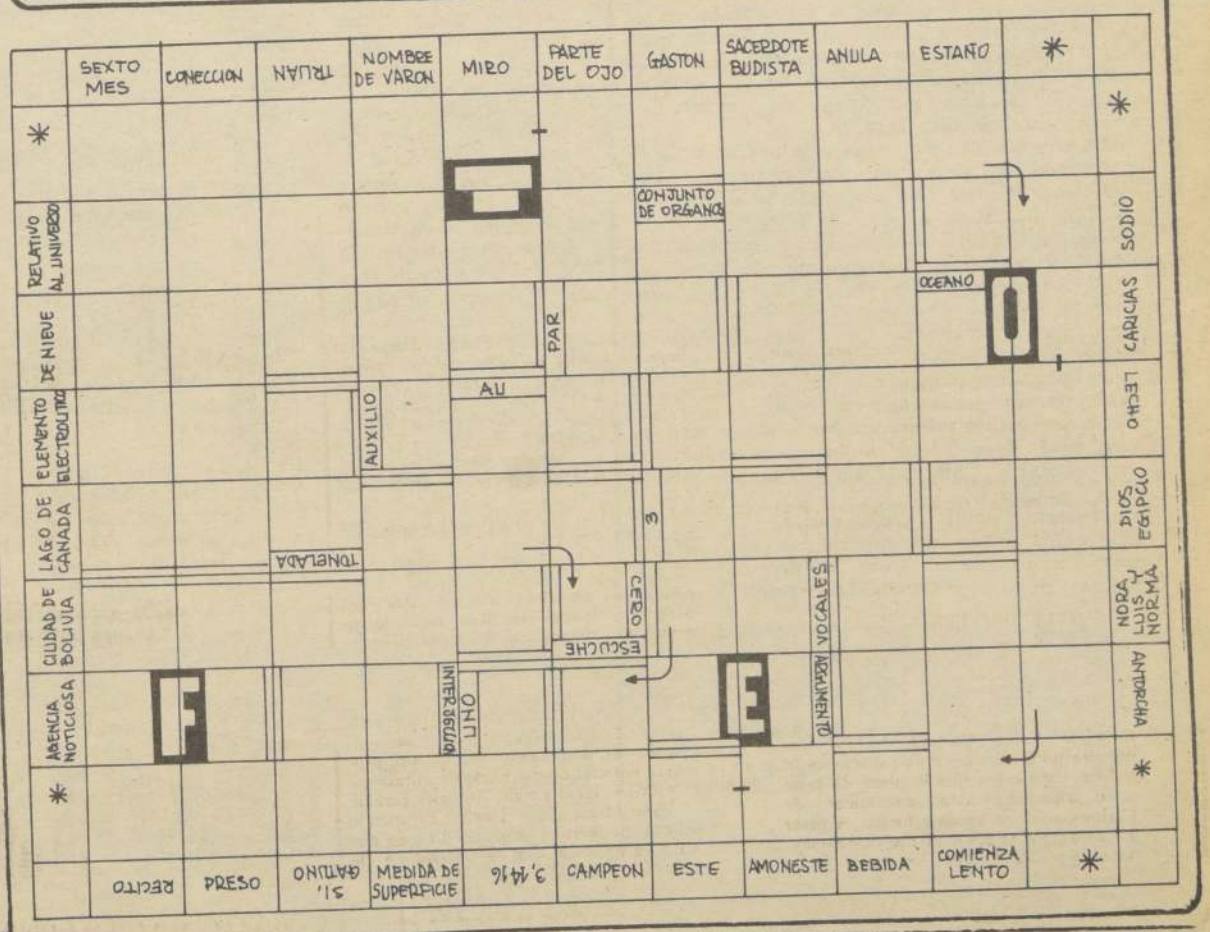

El Cronista

AÑO III — Nº 821

Agustinas 1269-Fono 82222 — Santiago de Chile, Sábado 10 de Diciembre de 1977 — Directora y Representante Legal: Silvia Pinto

El Tiempo

Despejado la mayor parte del día estará el tiempo en la capital según lo anuncia la Oficina Meteorológica de la Fuerza Aérea.

La temperatura máxima será de 28 grados y la mínima será de 10 grados.

Las temperaturas extremas de ayer fueron: 11,1 grados la mínima a las 6,45 horas, mientras que la máxima fue de 30,00 grados a las 16,00 hrs.

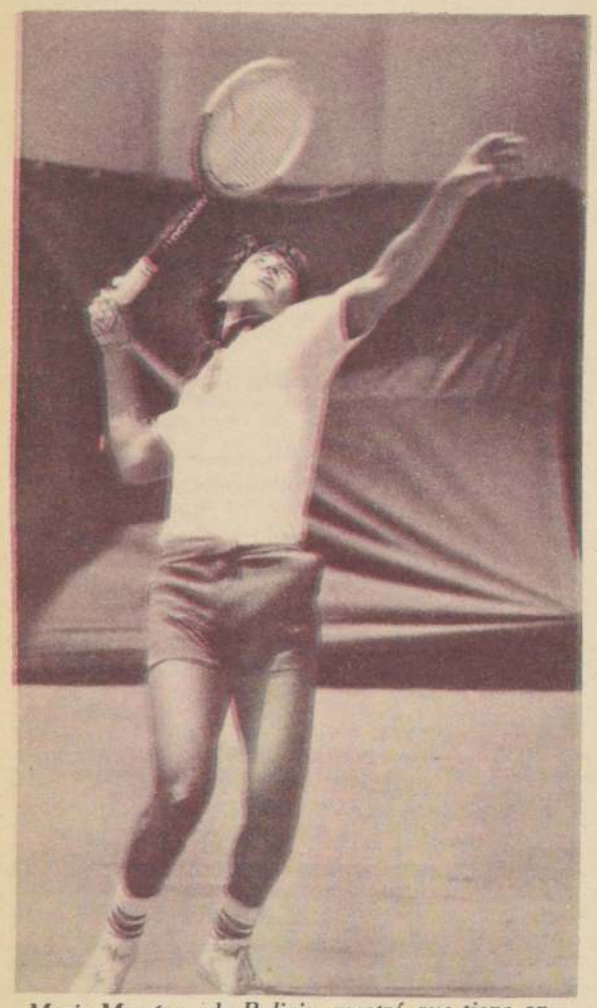

Mario Martínez, de Bolivia, mostró que tiene aptitudes para el tenis. A los 16 años, juega con cierta soltura y tiene un golpe de revés de gran calidad técnica y fuerza.

Ganaron Prajoux y Gildemeister

Chile Tomó Ventaja de 2-0 Ante Bolivia en Copa Davis

El equipo chileno consiguió una cómoda ventaja de 2 a 0 frente al de Bolivia, en la primera fecha de las eliminatorias por la Copa Davis, zona sudamericana. En el primer partido jugado ayer en el Estadio Nacional, Belus Prajoux aventajó a Mario Martínez por 6|4, 6|1 y 6|3, en seguida, Hans Gildemeister derrotó a Ramiro Benavides, por 6|2, 6|2 y 6|1.

Hoy se debe jugar el doble, a las 16 horas, entre Jaime Fillol y Patricio Cornejo, con Ramiro Benavides y Mario Martínez

Los partidos de ayer no alcanzaron un gran nivel técnico, sobre todo el de Prajoux con Martínez, por la escasa agresividad de los rivales y su tendencia a los errores. Gildemeister logró en algunos pasajes dar vivacidad a su accionar, y con ello interesó a las 300 personas, aproximadas, que llegaron al court central del estadio ñuñoino.

Belus empezó muy nervioso ante Martínez un chico de 16 años. El chileno perdió los dos primeros juegos, al dejarse quebrar de entrada el servicio e imponer el boliviano el suyo. Se recuperó luego Prajoux, pero con cierta inseguridad, la que fue compartida por el rival, como que se quebraron el saque en cinco ocasiones. El primer set se definió en 33 minutos, en que hubo monotonía, por la actividad defensiva de ambos.

En el segundo, Prajoux se decidió por acciones más agresivas, y se puso en ventaja de 5 juegos a 0, ganándolo en 23 minutos. La forma en que se adjudicó este periodo, le hizo entrar más confiado en el tercero, y Martínez pudo recuperar algo de su juego, exigiendo más al chileno. Hubo lucha más cerrada, y ambos ganaron sus servicios hasta el octavo juego, en que Prajoux consiguió quebrar el de Martínez, para ponerse 5-3. En su propio saque actuó con agresividad, para ganar el partido con una subida a la red que descolocó al boliviano. El set duró 29 minutos.

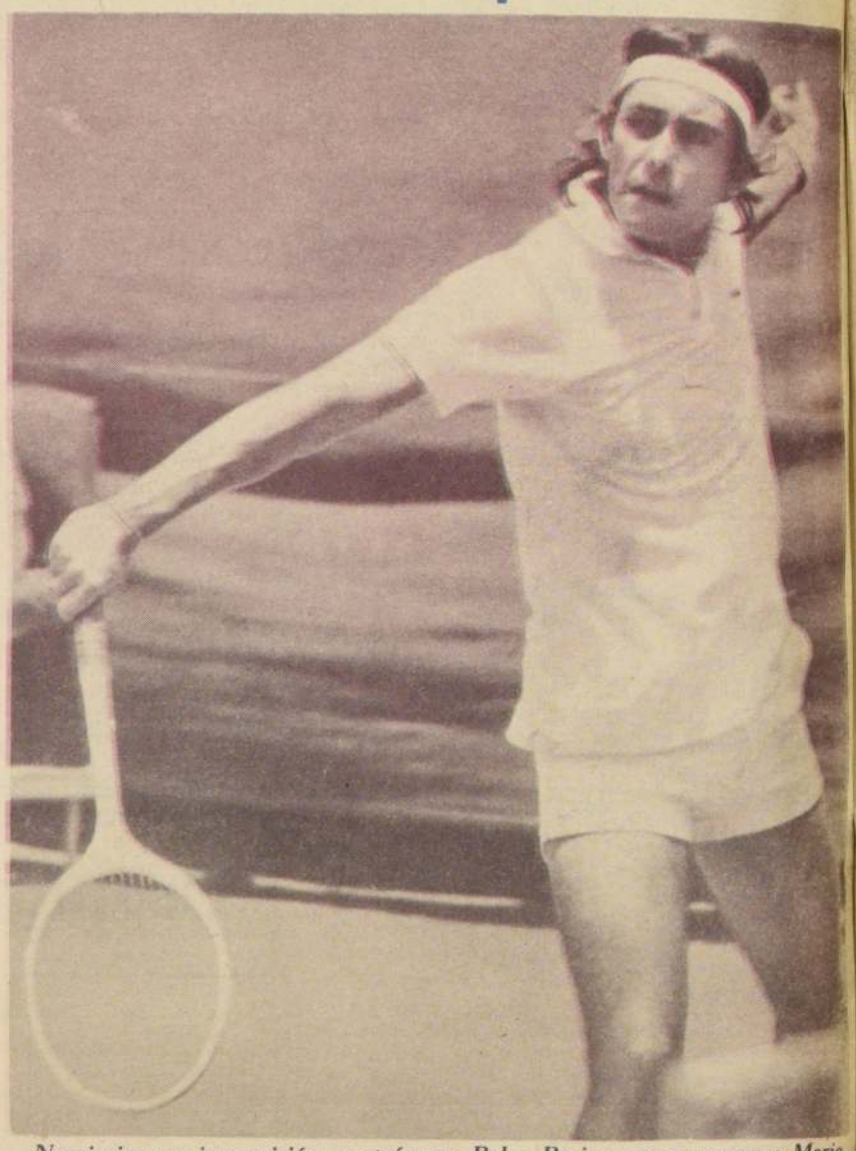

Nerviosismo e imprecisión mostró ayer Belus Prajoux para vencer a Mario Martínez en tres sets, en la fase eliminatoria de la Copa Davis, zona sudamericana.

En el segundo partido, Hans Gildemeister fue afirmando su juego en cada game. para derrotar en buena forma a Ramiro Benavides, quien se vio menos fuerte que los partidos del Grand Prix de Santiago. Hans se adjudicó el primer set en 26 minutos, iniciándolo con el quebre del saque del boliviano y ganando el suyo. El 4º game lo obtuvo en forma fulminante, al necesitar sólo 19 minutos pues logró ganar los puntos con el primer servicio. Luego tomó una ventaja de 5-1, utilizando un accionar variado, colocando la pelota en las puntas y cortándola con justeza, para agotar temprano a Benavides.

Hans entró fuerte al segundo set y le volvió a quebrar el saque de entrada, en dos ventajas, disputándole punto a punto. Sin embargo, sorprendió en el segundo juego, al ser igualado a uno, por la inseguridad de su saque y yerros en los envios al fondo. Acto seguido recuperó su potencia y volvió a romper el servicio de Benavides, para iniciar una presentación más sólida, hasta ganar el set por 6|2, en 31 minutos.

Las escasas acciones de red que mostró Hans, lograron dar cierto atractivo al encuentro, porque se abusó mucho del juego de fondo, esperando el error del rival, más que provocándolo. En el tercer set, Benavides partió por primera vez en ventaja, al imponer su saque dejando en 30 a Gildemeister. En el tercero, el boliviano se vio superado y entregó su servicio, sin poder recuperarse más, por lo que el chileno se fue 5-1 en el marcador. El último game lo sirvió Benavides, pero Gildemeister lo ganó con tiros violentos y cruzados, rematando el partido con tiro impecable a la esquina derecha de Benavides.

Hans: "Tenía que Ganar"

Tras el indiscutible triunfo del chileno Hans Gildemeister vinieron muchas afirmaciones: "No tenía nada que hacer el boliviano" se murmuraba en las tribunas. Mientras el público se desordenaba para retirarse del escenario, la pista central del Estadio Nacional se llenaba de periodistas y de curiosos, que querían saber algo más de este holgado triunfo.

¿Cómo vio el partido Hans?

"Al entrar a la cancha estaba muy nervioso. Sabía que el entrenador Luis Ayala iba a vigilar cada uno de mis movimientos. La responsabilidad mía era doble, por un lado era una de mis primeras actuaciones en Copa Davis y por otra parte el triunfo de Belus me presionaba de alguna manera.

"En los primeros games pude captar el juego de Benavides. Después, al ver que mis servicios salían como yo quería, comencé a tomar seguridad y a olvidarme del nerviosismo. Tenía que ganar. He estado en buenas condiciones este último tiempo".

¿Le gustaría jugar el single en Brasil?

"Creo que podría responder. No le tengo miedo a ningún rival. Todo lo que me brinde la posibilidad de representar a Chile lo hago con agrado y más aún en Copa Davis".

Mañana en el doble, ¿ Quién gana?.

"Ese doble tienen que ganarlo Cornejo y Fillol, forman una pareja de categoría. Sin desmerecer a los bolivianos, pienso que los chilenos seguirán haciendo honor al prestigio que tienen".

MARIO MARTINEZ

"El resultado fue justo. Hans es un jugador que calcula bastante sus golpes. Su servicio estuvo muy acertado ¡y qué golpes a dos manos!".

En el juego que deberá enfrentar el domingo. ¿Le será más fácil jugar con Gildemeister?.

"Creo que sí. Prajoux me agitó , es quizás un juego más dinámico que el de Hans".

PUROFUTBOL

Suplemento Sabatino de El Cronista

LOTA QUIERE DESQUITARSE CON COLO COLO

U. ESPAÑOLA: VOLVEREMOS CAMPEONES

Eddio Inostroza
Mediocampista
de ColoColo

Suplemento Gratuito de "El Cronista"

GREEN CROSS CON SANGRE EN EL OJO

"Nos vamos a vengar de Unión Española. Ellos nos hicieron siete en Santiago, ¿se acuerdan? Bueno, ahora nos desquitamos", asegura el técnico temuquense, Gastón Guevara

"Frente a Unión Española jugaremos como si peleáramos el campeonato por una razón muy simple; queremos vengar esa derrota de 7-0 de la primera rueda". Las palabras del entrenador de Green Cross, Gastón Guevara no dejan lugar a dudas respecto del ambiente que existe en Temuco para recibir al líder del fútbol de primera división, para el match de mañana fijado a las 17.30 hrs.

De lo anterior se desprende que Unión Española encontrará un clima de "final de campeonato", pero que "los hispanos no crean que van a venir a dar la vuelta olímpica como ocurrió hace dos temporadas atrás", agregó Guevara.

UNION ES GANABLE

—¿Encuentra muy difícil a Unión?

—"Será un rival difícil, pero es ganable. Nosotros lo vimos en el partido que jugaron con Colo Colo y tienen algunos puntos vulnerables. Es un equipo ganable y en ese cotejo que menciono, Colo Colo pudo ganar de no mediar la buenísima actuación del arquero Mario Osbén. . . .

—¿Lo mejor del rival?

—"Tiene jugadores que pueden decidir un partido en cualquier momento como Novello por ejemplo, pero felizmente éste no jugará, ya que está suspendido, pero tiene otros elementos que deciden, como Peredo, Miranda, Véliz. . .

EQUIPO COMPACTO

—¿En qué fundamenta Ud. un posible triunfo sobre Unión?

—"Desde la derrota que sufrimos con Unión en la primera rueda el equipo ha cambiado mucho. Ahora, formamos un conjunto compacto, con una defensa que está caminando y un mediocampo y ataque coordinados y que busca el arco rival con gran sentido de gol. Si Unión desea obtener un punto, tendrá que jugársela con nosotros.

—¿El ambiente en Temuco?

—"Hay una enorme demanda de entradas, así es que tendremos un buen respaldo de público.

—¿Medidas especiales antes del partido?

—"Conversé con los dirigentes y les señalé la importancia del partido en el sentido que para el equipo es un compromiso de honor vengar la derrota de la primera rueda y les expuse la conveniencia de concentrar al conjunto en Villarrica o Pucón.

LA ALINEACION

—¿Novedades en el equipo?

—"El plantel en general está bien a excepción de Campos que está resentido, siendo reemplazado por Magna. Con la práctica de ayer finalizamos los preparativos. El equipo formaría así: Amaya; Bobadilla, Magna, De Carli y Navarro; Vargas, Cortázar y Rojas; Romero, Loyola y González.

En este compromiso Green Cross con 30 puntos, nada tiene que perder, pero sí mucho que ganar en el sentido de vengar la derrota de la primera rueda. Unión Española buscará dos puntos que le permitan asegurar el título, pero los temucanos se prepararon durante la semana para evitar que den la vuelta olímpica y Gastón Guevara tiene enorme fe que sus jugadores cumplirán con este propósito.

GREEN CROSS AL ATAQUE.- Un planteamiento netamente ofensivo hará Green Cross mañana frente a Unión Española. Los sureños quieren vengarse de la derrota que sufrieron en la primera rueda de 7-0 . El grabado corresponde a ese match. Aparecen González, Herrera Navarro, Loyola, Vargas y Quiroz

UNION VA A TEMUCO EN BUSCA DE UN TITULO

El equipo de Unión Española, para muchos el mejor de la competencia profesional chilena, está ya arañando el título. Mejor dicho, lo tiene en sus manos y sólo falta que lo haga suyo definitivamente. Para esto, para conseguir una nueva estrella que adorne su pabellón, el elenco hispano necesita dar un pequeño paso más y este paso lo dara mañana en el Estadio Regional de Temuco, donde en un cotejo que desde ya se anticipa será emotivo y de intensa disputa, enfrentará al cuadro dueño de casa, Green Cross.

Antes de viajar a la ciudad sureña, los jugadores del elenco hispano hicieron una suerte de análisis de lo que será el partido, de las posibilidades que en él tiene Unión y también de la capacidad del rival temuquense. Enzo Escobar, hombre clave en la retaguardia de los rojos de Santa Laura fue claro y terminante en sus juicios: "de jugar a jugar y de equipo a equipo, no hay dónde perderse: ganamos nosotros. Green, en casa, suele ser difícil, pero no bien le hagamos un gol se acabará el problema".

"Pinina" Palacios, también importante en el armado del cuadro rojo, señaló sin ninguna timidez: "el campeonato lo conseguiremos definitivamente en Temuco. Allá demostrará Unión lo que vale como equipo y las razones que tenemos para sostener que nadie tiene mas meritos para ser el campeón de 1977. El partido posiblemente será complicado, pero siempre favorable a Unión, que aparte de contar con la mejor defensa del torneo cuenta también con un ataque muy positivo. . ." Juan Machuca, veterano de muchas lídes compartió el optimismo de sus compañeros, pero le agregó algo de su propia cosecha: "Para que Green le gane a Unión, tendría que rendir el doble de lo que rinde habitualmente, y esto es muy difícil que ocurra. Si el partido es normal, ganará Unión, sin muchos problemas. De esto no tengo ninguna duda y tampoco la tienen mis compañeros. Póngale la firma que de Temuco volveremos con el título."

Pero y en esto siempre hay peros, nada puede adelantarse, ya que en la capital de la Frontera existe una impresión muy distinta a la que se advierte en Unión Española. La gente de Temuco, los hinchas de Green y lógicamente los jugadores, no le tienen "miedo al miedo" y confían plenamente en que Unión podrá ser campeón, pero que el título no lo conseguirá en los mapus temuquenses. Sera entonces cosa de esperar y después del match confrontar las opiniones.

La zurda de Rafael González funciona como mortero, en los lanzamientos libres, en los que es un especialista consumado. Frente a Green Cross, el defensa central hispano puede ser un factor decisivo en el resultado

Luis Ocampo, baluarte en la defensa temuquense

Campeonato Profesional de Fútbol 1977

Primera División Trigésima - Tercera Fecha

HOY

CANCHA: Estadio Nacional
HORA: 17,30

AUDAX ITALIANO (33 puntos)

Rojas
Yáñez Berrio Zamorano Valenzuela
Acevedo Montero Muñoz
Astudillo Pichulmán Benzi

—ooOooOooOoo—

Quinteros Espinoza Puntarelli
Osorio Illescas Faúndez
Aravena Díaz Maluenda González
Delvito

SANTIAGO WANDERERS (24 puntos)

CANCHA: Santa Laura
HORA: 17,30

SANTIAGO MORNING (23 puntos)

Cabrera
Avendaño Pecoraro Villalobos Gangas
González Páez Rivas
Chávez Martínez Lima

—ooOooOooOoo—

Giribert Montenegro Vargas
De la Matta Gatica Hernández
León Ramírez Adriazola Rojas
Laino

O'HIGGINS (30 puntos)

CANCHA: Estadio Nacional
HORA: 19,30:

PALESTINO (44 puntos)

Araya
Varas Figueroa Fuentes Campodónico
Zelada Dubó Messen
Graf Fabbiani Pinto

—ooOooOooOoo—

Herrera Sintas Muñoz
Gangas Reyes Solís
Salinas Rojas Cerenderos Ulloa
Muñoz

ÑUBLENSE (27 puntos)

CANCHA: Sausalito de Viña del Mar
HORA: 19,30

EVERTON (45 puntos)

Vallejos
Zúñiga Azócar Díaz Sorace
Martínez Lara Ahumada
González Spedaletti Ceballos

—ooOooOooOoo—

Fabbiani Pennant Pamies
Jáuregui León Cofone
Pávez Landeros Núñez Rojas
Fournier

AVIACION (32 puntos)

ASCENSO

Trigésima-Tercera Fecha

MAÑANA

CANCHA: Estadio El Bosque
HORA: 17,30
Magallanes — Colchagua

CANCHA: La Portada
HORA: 17,30
Serena — Iberia

CANCHA: Municipal de Quillota
HORA: 17,30
San Luis — Curicó Unido

CANCHA: Ferroviarios de Los Andes
HORA: 17,30
Trasandino — Cobreloa

CANCHA: Municipal de San Antonio
HORA: 17,30
San Antonio — Coquimbo Unido

CANCHA: Fiscal de Talca
HORA: 17,30
Rangers — Unión La Calera

CANCHA: Municipal de Linares
HORA: 17,30
Linares — San Felipe

CANCHA: Municipal de Cauquenes
HORA: 17,30
Independiente — Naval

CANCHA: Alberto Larraguibel
HORA: 17,30
Malleco — Ferroviarios

Schellberg

MAÑANA

CANC HA: Estadio La Frontera
HORA: 17,30

GREEN CROSS (30 puntos)

Amaya
Bobadilla Magna De Carli Navarro
Vargas Cortázar Rojas
Romero Loyola González

—ooOooOooOoo—

Véliz Peredo Miranda
Quiroz Las Heras Palacios
Escobar González Herrera Machuca
Osbén

UNION ESPAÑOLA (47 puntos)

Víctor Adriazola

CANCHA: Municipal de Ovalle
HORA: 17,30

DEPORTES OVALLE (27 puntos)

Gantz
Huerta Arriagada Muñoz Tabilo
Roldán Ocampo Bustamante
Dávila Ortiz Gómez

—ooOooOooOoo—

Salah Socías Neumann
Soto Peralta Koscina
Bigorra Quintano Pellegrini Ashwell
Carballo

UNIVERSIDAD DE CHILE (37 puntos)

CANCHA: Las Higueras
HORA: 17,30

HUACHIPATO (30 puntos)

Kuzmanic
Silva Riveros Avilés Mariángel
Suazo Aravena Carregado
Ormeño Godoy Fabres

—ooOooOooOoo—

Astudillo Estay Landeros
Schellberg García Cuevas
Serrano De la Barra Gallardo Droguett
Valle

DEPORTES CONCEPCION (31 puntos)

CANCHA: Estadio Nacional
HORA: 17,30

UNIVERSIDAD CATOLICA (26 puntos)

Wirth
Oñate Castro Hernández Morales
Prieto Lihn Díaz
Roselli Olivos Moscoso

—ooOooOooOoo—

Pons Rojas Acevedo
Vildósola Verdugo Ghirdo
Miranda Albornoz Delgado García
Rafael

REGIONAL ANTOFAGASTA (17 puntos)

CANCHA: Federico Schwager
HORA: 17,30

LOTA SCHWAGER (34 puntos)

Cartes
Azócar Díaz Páez Jara
Merello Linaris Abad
Jiménez García Briones

—ooOooOooOoo—

Orellana Crisosto Ponce
Pinto Inostroza Díaz
Rodríguez Herrera Vergara Galindo
Nef

COLO COLO (39 puntos)

COLO COLO SERA LOCA EN CORONE

SOMOS FIJOS MAÑANA EN EL MINERAL. LOS OS PU YA LOS TENEMOS CONTABILIZADOS, DICE EDIO INOSTROZA, VOLANTE DE LOS ALBOS

Colo Colo quiere rehabilitarse mañana en Coronel cuando enfrente al cuadro local de Lota Schwager . Los albos se prepararon para este encuentro debidamente, puesto que ahora pueden ganar definitivamente la clasificación para la liguilla que decidirá el acompañante del campeón a la Copa Libertadores de América.

Eddio Inostroza Ibacache, volante de destrucción del cuadro popular y hombre de muchas batallas, confía ciegamente en el triunfo, aunque se juegue de visita.

"Lota Schwager ha cumplido bajísimas actuaciones en su casa. La casi gran mayoría de los puntos que han obtenido en este campeonato, los consiguieron aetuando de visita. Incluso en Santiago, de todas sus presentaciones perdieron dos puntos".

¿Está tan seguro de ganar?

"Somos fijos. Nosotros perdimos la semana pasada al igual que Lota y en Coronel, Colo Colo parece local. El aliento del público y la que ha experimentado el elenco minero nos permitirán obtener el triunfo".

¿Algún esquema especial para este match?

"Para qué complicarnos tanto, si a Lota Schwager hay que jugarle de la manera en que lo hacemos nosotros. Después ire a cobra triunfo y aseguraremos clasificaci

¿Colo Colo no está sado?

"En absoluto. Los namiento igual para nosotros, como una el partidazo que le hic técnica pañola, nos devolvió la, ahora puede detener nuestro bol se e tremenda".

¿Cree en Colo Colo p ganar

"Es difícil pronosti un venc taría que se vistiera de nco".

Inostroza, ¿mañana Coronel, a Merello?

"He marcado jugres más mayoría de las vecese salido derrotas están: Percy ojas cuan dependiente de Avellada, Galvá de Avellaneda, y otro que no re mento. Por lo tanto, ctor Mere Merello es un gran jugor, tiene b pero le falta la experie mía".

SE ENOJARON LOS LOTINOS

Quieren que Colo Colo pague las derrotas sufridas en casa

Juan Páez, zaguero central de Lota Schwager, asegura que vencerán a Colo Colo.

Ahora sí que sí...

Sí ¿qué?, le interrumpimos a Juan Páez, quien con mucho optimismo cree que mañana Lota gana a Colo Colo.

¡Que ganamos! ¿O usted no lo cree?.

No. No lo creo...

¿Por qué?

Porque en el mineral ustedes son ratones...

Quiere decir que no ha visto los partidos. A Unión lo tuvimos a una puerta. Igual pasó con Palestino. La "U" también las vio negra.

¿Cómo el carbón?

Como usted quiera, pero que ahora el triunfo es nuestro, que a Colo Colo le va a ir mal, eso no es cuestión de apreciación, sino realidad...

En la cancha se ven los gallos.

Claro que los verán. No faltaba más.

Es que Colo Colo, es Colo Colo.

Y Lota también es Lota ¡Hasta cuándo con el cuco de los albos! Mire, donde hay uno hay otro. Y aquí, en el mineral, Lota es más que Colo Colo.

Ojalá en la cancha se enojaran tanto. El público, los mineros, se lo agradecerían.

No, no nos enojamos. Lo que pasa es que molesta cuando hablan tanto de los grandes, o hacen más grande a un equipo ¿Y nosotros?. Si nos ganaron Unión, Palestino y la "U" fue por aquellas cosas del fútbol, pero no porque no seamos capaces.

A ustedes les faltó aire para terminar el torneo.

¿De qué aire nos habla? replica Pablo Díaz, quien estaba presente en la conversación. Somos capaces, agrega, de correr los 90 minutos y prestarle piernas a los rivales. Lo que pasa es que hemos tenido ciertos problemas.

¿Problemas?

Claro, ¡Problemas! ¿Acaso los lesionados no son problemas?

Y para mañana...

Para mañana tenemos equipo completo, gracias a Dios. Ahora serán de la partida Merello, Baesso y Abad que son vitales. No se olvide que tenemos un plantel reducido.

¡Ah! Baesso está bien.

Pregúnteselo a él. Y diciendo esto lo llama para que él mismo nos diga si está bien o no.

¿Usted reaparece mañana?

Sí señor...

¿Muchos deseos de jugar?

De jugar y hacer goles...

¿A la defensa de Colo Colo?

Ningún problema. Es una defensa lenta, que da muchas facilidades...

Nos han dicho que usted se lesiona cada vez que el panorama se ve difícil.

¿Quién ha dicho eso? Yo creo que usted no lo piensa así. Yo soy un profesional y como tal me la juego. Haré que se coman las palabras, jugándome el partido del año..

¿Para asegurar el pase a Palestino?

No hay nada oficial con ese club. Termino contrato a fines de temporada y ahí pensaré en otro club. Por ahora sólo quiero jugar y ganar a Colo Colo.

FIGURA Y CAPITAN de Ñeng Ma esta noche enfrentará a Pales en el Es sureños quieren alejarse de lo timos lug de pr ción.

IO
CAL
NEL

OS OS PUNTOS
EDIO

ires a cobrar el premio por el
emos clasificación a la liguilla".
está sado?
Los namientos y los partidos son
os, co os una barbaridad. Además
le hic s técnicamente a Unión Es-
lvió lfe, ahora Lota Schwager si-
uestro bol se evitará una goleada

olo pa ganar la liguilla?
nostic un vencedor, pero me gus-
ra de nco".
ñana Coronel, tendrá que marcar

jugares más difíciles y la gran
vecese salido ganador. Entre mis
Percy ojas cuando jugaba por In-
vellada, Galván del mismo cuadro
otrque no recuerdo en este mo-
nto, ictor Merello, no me asusta.
n jugor, tiene bastantes condiciones,
periea mía".

le Ñense, Mario Cerenderos, que
Pales en el Estadio Nacional. Los
le lo ltimos lugares y de la liguilla
e pr ción.

¡Cuiden a Fabbiani...! Será la voz de alerta para los defensas de Ñublense, que tendrán, entre otros, el problema de enfrentar al goleador del campeonato.

PALESTINO SIGUE SOÑANDO

ASEGURA EL TRIUNFO FRENTE A ÑUBLENSE Y ESPERA LA DERROTA DE UNION EN TEMUCO

¿SE DARA LA DOBLE?

El campeonato profesional de fútbol de primera división está terminando y aún el panorama no se clarifica totalmente en lo que sin duda es el principal incentivo: la obtención del título de campeón.

Numéricamente, es decir desde un punto de vista estrictamente estadístico, el máximo galardón de 1977 sólo lo pueden conseguir tres equipos: Unión Española, Everton y Palestino. Hasta este instante (penúltima fecha) la primera opción la tiene sin duda alguna el elenco hispano, que ha totalizado 45 puntos y que sólo necesitaría teóricamente dos más para lograr el título. Everton, que también está en pelea, cuenta con 43 unidades y que podrían elevarse a 45, si es que vence a Aviación, a quien enfrenta en su reducto viñamarino. El tercero en discordia, Palestino, ha conseguido 42 puntos y su opción, aunque limitada, no ha desaparecido totalmente y puede mejorarla en las dos fechas que faltan.

En la penúltima jornada que comienza hoy, el elenco tricolor enfrentará a Ñublense de Chillán, que teóricamente es inferior, por cuyo motivo es obvio suponer que el triunfo le pertenecerá, sin muchos problemas. Por lo demás, este es el criterio imperante en los hombres del equipo de colonia, quienes de capitán a paje, consideran que el match con Ñublense, es sólo de mero trámite y que se resolverá en su favor con relativa facilidad. Para sostener esto, se asilan en varios puntos importantes. Primero, en la diferencia de capacidad, que está reflejada en la tabla de posiciones. Segundo, que el elenco chillanejo, liberado del problema del descenso, no tendrá "motivación" para luchar más allá de lo previsto. Y tercero, que el partido se juega en Santiago, donde el rendimiennto de Ñublense es claramente inferior y donde todo favorece a Palestino. Si estas tres situaciones se cumplen, la victoria pertenecerá al cuadro que dirige Caupolicán Peña, que de este modo, con los dos puntos que añadirá a su cosecha, podrá seguir "peleando" y a la espera que Unión y Everton tropiecen en el camino y le den opción para meterse resueltamente en la discusión.

A manera de información diremos que Palestino, luego de cumplir una breve gira por el norte grande, volvió el jueves a Santiago. Posteriormente, ayer, entrenó en el campo del Banco de Chile y se concentró en la noche en el Hotel Foresta.

Según Carlos Sintas:

ESTA SERA LA NOCHE TRISTE DE PALESTINO

"Nuestro ánimo y deseos de mantener el actual rendimiento nos permitirán obtener un buen resultado frente a Palestino. Queremos alejarnos de la posibilidad de la liguilla y además los palestinistas nada tienen que ganar o perder en este compromiso". Expresiones de Carlos Sintas, el goleador uruguayo de Ñublense que comandará esta noche el ataque frente a Palestino en el Estadio Nacional.

Ñublense, que se encuentra desde ayer en Santiago, llegó dispuesto a amargarle la noche a los tricolores, que con 44 puntos aún esperan una "caída" de los líderes para entrar a la pelea por el título. El equipo sureño, con 27 puntos sólo aspira a no estar comprometido en los últimos lugares y en lo posible libre de la liguilla de promoción, aunque "no le tememos a la liguilla" nos dice Carlos Sintas.

REAPARECERA HERRERA

Entre las novedades de Ñublense para este partido figura la reaparición del puntero izquierdo Herrera. El alero se recuperó de una lesión y vuelve a la escuadra titular, dejando en la banca a Cisternas.

La alineación más probable de Ñublense para hoy sería la siguiente: A. Muñoz, Ulloa, Rojas, Cerenderos y Salinas, Solís, Reyes, y J. C. Gangas, O. Muñoz, Sintas y Herrera.

EXCELENTE ESTADO

En relación a los preparativos para este compromiso, Ñublense ha tenido un riguroso trabajo durante la semana bajo la vigilancia de Enrique Hormazábal. En las últimas fechas, todo el equipo ha tenido un buen cometido, especialmente el lateral Ulloa y Cerenderos.

El entrenador sobre la situación del equipo señaló: "Estamos en una situación desahogada luego del triunfo sobre Santiago Morning, pero nuestro propósito es mantenernos lejos de los últimos lugares y en lo posible estar libres de la liguilla. Existe buen ánimo y muchos hinchas se trasladarán a Santiago para apoyarnos. Se trata de un partido difícil, pero al igual que cuando enfrentamos a la Católica y nadie creía en nosotros estamos en condiciones de dar una sorpresa".

Antonio Muñoz, figura estelar en la retaguardia chillaneja.

LA OREJA DE TAQUITO

BIONICA

— ¡Qué zonzo que sos ... Nadie te apura y vos ahí tratando de matar a Osbén de un pelotazo... Hay que avivarse... ustedes ya están clasificados y les da igual ganar o perder... En cambio, para nosotros, los dos puntos son vitales... Quédate ahí tranquilito... no hagas líos, y cuando termine el partido te invitamos a comer... lo vas a pasar fenómeno...!

(Un periodista oreja larga escuchó cuando Novello en el match con Colo Colo trataba de convencer a Juan Carlos Orellana que no le pusiera mucho "pino" en los tiros libres).

XXX

— A fin de este año vence mi contrato con la "U" y mi deseo es renovarlo... Sin embargo, hasta ahora el fútbol profesional me ha dado muy poco dinero y creo que ahora será la oportunidad de "desquitarme".

("Lulo" Socías, explicando su situación reglamentaria y adelantando la posibilidad de que consiga un buen contrato en la "U". Esto lo dijo Socías, en presencia del dirigente Green Valverde, quien no abrió la boca... Vamos a ver qué ocurre cuando llegue la hora de los quiubos

XXX

— Tenemos la secreta esperanza de rematar al término del campeonato antes que Colo Colo... Si lo conseguimos, quedaremos felices, ya que de esta manera le haremos pagar muy caro los dos puntos que nos ganaron en el último partido...

(El mismo dirigente Green Valverde, comentando lo que íntimamente piensan los dirigentes del "chuncho" de lo que puede ocurrir en el campeonato).

XXX

— En Antofagasta nadie tiene interés en que el equipo siga en el fútbol profesional. Como están las cosas, es un hecho que el club desaparecerá o a lo menos no intervendrá en la competencia de ascenso. Y esto es lógico, ya que hasta el momento la ciudad no ha colaborado en nada y no hay ningún dirigente que esté dispuesto a cargar con el "muertito".

(En los pasillos de la Asociación Central, un allegado a la tienda nortina contaba "la firme").

XXX

— Cuando Juan llegaba a la casa todo amoratado y quejándose por las patadas que había recibido, yo siempre le decía: ¡Pero, Juanito, no seas gil, si te pegan una patada, devuélvela con dos... Es la única manera de hacerse respetar...

("Lito" Rodríguez, el "hombre malo" de Colo Colo, confidenciando a un periodista su "filosofía" frente al juego brusco, del cual es un ferviente seguidor).

XXX

— Luis Santibáñez, no bien termine el campeonato, viajará a Europa, donde según dicen perfeccionará sus conocimientos. Sin embargo, puede ocurrir que cuando Santibáñez regrese a Chile a hacerse cargo de Unión, se encuentre con que su puesto ya esté ocupado. No por algo el adagio "el que se fue a Sevilla perdió su silla", es muy español.

(Un hincha de los rojos de Santa Laura dejaba caer una intriguita que no extrañaría se transformara en verdad).

XXX

— A ningún periodista le he dicho nada respecto a la posible contratación de Baesso, por parte de Unión Española ... Son sólo rumores, sin otra base que alguna conversación informal...

(El empresario Gerardo Cáceres, desmintiendo una información que él personalmente había dado en la redacción de una revista especializada y en presencia del propio jugador. Lo que ocurre es que la noticia salió a la luz pública antes que oficialmente se concretara la operación, lo que obviamente perjudicaba el "negocio" de Cáceres. Eso es todo, y será cosa de esperar para saber quién dijo la verdad y quién se "enchuecó".

"Si los de la Chile piensan que nos van a ganar en La Chimba, están locos. Aquí en nuestro estadio no dejaremos escapar las victorias, así que los laicos mejor que ni vengan por estos lados", aseguraba muy campechano el defensa Tabilo, de Deportes Ovalle, a un grupo de amigos, cerca de la Plaza de Armas de Ovalle.

"El pobre "Chaguito" está condenado a tener otra derrota, porque nosotros iremos a Santiago dispuestos a dejar la escoba. Que don Lucho no se haga el "Zorro", porque de nada le va a servir, que la escuela de Oyarzún aún es más ganadora", célebre frase que dejó para la historia Fredy León, defensa de O'Higgins.

"Con campanas batiendo a duelo, despediremos a Iberia, luego de la paliza que le vamos a dar aquí en La Portada, aprovechando el aire marino que llega a este lindo estadio (¿) Tengo un gol de cabeza dedicado a los muchachos", se ufanaba el argentino Juan Carlos Sarnari, en las cercanías del Regimiento Arica, en La Serena.

"Estamos lanzados, como cohete de Pascua, así que duermo tranquilo esperando enfrentar a los muchachos de San Antonio. Iremos al puerto de la costa central para demostrales que somos los futuros campeones de los potreros. Y entonces volveremos a jugar en canchas de clase, como las del Nacional y Sausalito", informaba a sus parientes, el chico Henry, confiado en la capacidad de Coquimbo Unido.

"Con Everton levantaremos la punta del avión. ¿Qué son los capos, junto a Unión? Tanto mejor, así nuestra victoria será de aquellas que dan ganadores en la Polla Gol", declaraba el moreno Pennant a un grupo de lolas, cerca de la Guardia Tres de El Bosque.

"¿De qué equipo me habla? ¿De un tal Unión Española? ¿Y a quiénes le ganaron esos tíos del club hispano? Pobres de ellos, pobrecitos. Los vamos a dejar buenos para rellenar un plato de locos, ¿sabe?. No le digo por cuánto vamos a triturar a esos cosos, que según me han informado, esperan titularse campeones aquí. ¿En qué país viven, che? Si aquí la Unión esa no gana, se lo aseguro". El centrodelantero Loyola, de Green Cross, muy enojado hablaba con un hincha local de Unión Española.

LOS TORNEOS DE DIVISION DE HONOR Y ASCENSO

PTOS	EQUIPOS	PJ	PG	PE	PP	GF	GC
47	U.ESPAÑOLA	32	19	9	4	69	28
45	Everton	32	18	9	5	59	38
44	Palestino	32	17	10	5	66	31
39	Colo Colo	32	14	11	7	51	40
36	U.de Chile	32	12	13	7	47	38
34	Lota	32	11	12	9	43	42
33	A.Italiano	32	12	9	11	46	49
32	Aviación	32	11	10	11	43	49
31	Dep.Concepción	32	12	7	13	44	51
30	O'Higgins	32	10	10	12	39	41
30	Huachipato	32	9	12	11	37	40
30	Green Cross	32	9	12	11	45	58
27	Ñublense	32	8	11	13	36	41
27	Ovalle	32	9	9	14	40	47
25	U.Católica	32	7	12	13	32	46
24	S.Wanderers	32	7	10	15	46	64
23	Stgo.Morning	32	4	15	13	30	49
17	R.ANTOFAGASTA	32	5	7	20	27	58

PRIMERA DIVISION
PROXIMA FECHA
TRIGESIMA CUARTA

Ñublense-Lota
O'Higgins- Palestino
Antofagasta-S.Morning
Wanderers-U.Católica
Concepción-A.Italiano
Aviación-Huachipato
U.de Chile-Everton
U.Española-Ovalle
Colo Colo-G.Cross

SEGUNDA DIVISION

Coquimbo-Rangers
San Felipe-Independ.
Cobreloa-Magallanes
Ferro-Linares
Iberia-San Antonio
Curicó-La Serena
Colchagua-San Luis
Naval-Trasandino
U.Calera-Malleco

GOLEADORES

HONOR

Con 32 goles: O.Fabbiani(E).
Con 24 goles: J.Peredo(UE).
Con 17 goles: D.Loyola(GC)
Con 14 goles: Ceballos(E). J.Crisosto(CC) y V.Estay(DC).
Con 13 goles: J.A.Spedaletti(E)
Con 12 goles: R.Fabbiani(AV) y S.Ahumada(E).
Con 11goles: P.Romero(GC). I Illescas(W). Ortiz(OV) y Roselli(UC).

ASCENSO

Con 18 goles: Cárdenas(IND)
Con 17 goles: Ubeda(USF) y Carrasco(MALL)
Con 16 goles: E.Onega(DS). y Ahumada(LOA).
Con 15 goles: Rivera(SL).
Con 14 goles: Hurtado(DS).
con 13 goles: Caroca(T) y Román(R)

PTOS	EQUIPOS	PJ	PG	PE	PP	GF	GC
43	COQUIMBO	32	16	11	5	49	28
42	Rangers	32	17	8	7	50	35
39	Cobreloa	32	16	7	9	51	30
39	San Felipe	32	15	9	8	55	36
39	Malleco	32	13	13	6	38	28
37	Dep.Serena	32	15	7	10	60	47
35	Trasandino	32	13	9	10	50	53
33	Naval	32	11	11	10	45	39
33	Independiente	32	11	11	10	48	46
31	Linares	32	12	7	13	48	46
31	San Luis	32	11	9	12	49	50
29	San Antonio	32	10	9	13	54	62
25	Colchagua	32	8	9	15	31	44
25	U.Calera	32	8	9	15	43	60
25	Iberia	32	8	9	15	36	57
24	Ferroviarios	32	8	8	16	35	46
23	Curicó	32	8	7	17	26	42
23	MAGALLANES	32	8	7	17	43	62

SAN FELIPE A LA LIGUILLA.— Hay gran confianza en las huestes de San Felipe de ganar a Linares mañana en el escenario sureño para afianzar el paso a la liguilla. En la foto, el goleador Ubeda que quedó resentido en el match con Malleco, pero jugará mañana.

Opina el "Marinero" Isaac Carrasco

San Felipe Tiene Armas Para Ganar a Linares y Llegar a la Liguilla

Coquimbo y Rangers subirán a primera; San Felipe, Cobreloa, Malleco y Serena disputan la posibilidad de la liguilla, dice el "DT" sanfelipeño.

"La lucha está limitada a cuatro equipos que disputan dos puestos para la liguilla. Estos son Cobreloa, Malleco, San Felipe y Deportes La Serena. En los primeros lugares, me parece no habrá sorpresas y se puede decir que están en primera Coquimbo y Rangers". Expresiones del entrenador de Unión San Felipe, Isaac Carrasco, haciendo un enfoque de las últimas dos fechas del campeonato de segunda división.

El "Marinero" tiene razón, aunque faltan dos fechas, es decir, cuatro puntos, y entre el líder Coquimbo Unido, con 43 puntos y Serena que ocupa el sexto lugar con 37 puntos, median seis unidades que pueden ser inalcanzables para los serenenses pero no para San Felipe, Cobreloa, y Malleco que cuentan con 39 puntos los que pueden igualar puntaje si el equipo "pirata" perdiera sus últimos dos cotejos. Y en el caso de Rangers, con 42 puntos, bien puede coronarse campeón si triunfa en las últimas jornadas. En otras palabras, nada está dicho en la lucha del ascenso, aunque aparentemente tanto Coquimbo como Rangers son los candidatos a subir a primera y los otros cuatro equipos disputarán dos lugares para la liguilla.

PARTIDOS DECISIVOS

En el diálogo con Isaac Carrasco el técnico aclara algunas aspectos.

— ¿Cuáles serán los encuentros decisivos?

— A los equipos visitantes les corresponderán dos partidos en casa y dos como visitantes

— De los cuatro equipos que luchan por la liguilla, dos jugarán como locales y dos como visitantes. Estos serán decisivos. Nosotros, por ejemplo, tenemos que asegurar los dos últimos puntos cuando juguemos en la última fecha con Independiente y en esta fecha lograr el mejor resultado ante Linares en el sur ...

— ¿Muy difícil Linares?

— ¿Es un equipo que juega buen fútbol y no podemos considerar su derrota expresiva de 4-1 ante Naval porque los náuticos hicieron actuar a varios juveniles y ...

— ¿Y qué?

— Bueno, que los jugadores jóvenes juegan sin mayores responsabilidades con mejor rendimiento porque al parecer el problema del futbolista chileno es que la responsabilidad les abruma. Nosotros tenemos armas para ganar y afianzar la posibilidad de la liguilla.

— ¿San Felipe estará en la liguilla?

— Yo creo que sí, pero primero hay que jugar los partidos. Lo cierto es que no hay nada claro y definitivo para la liguilla.

RECUPERADO DISTEFANO

— ¿Novedades en el plantel?

— Varios jugadores están resentidos y con problemas, pero confío contar con todos los titulares para el match con Linares. Entre los resentidos figuran el arquero Tapia, el goleador Ubeda, San Juan y Alarcón. En cambio está recuperado Distéfano.

Esta semana se despejará en gran medida la incógnita sobre los equipos que llegarán a la liguilla de promoción y del equipo que se ceñirá la corona de campeón.

Malleco no le Tiene Miedo a Ferroviarios

"Con Ferro nos sacaremos los balazos. La derrota con San Felipe no nos afectó mayormente. Jugamos bien y confiamos en rehabilitarnos ante los capitalinos..." Palabras del defensa Carlos Díaz, de Malleco Unido.

Los angolinos tienen gran confianza de estar presentes en la liguilla de promoción en procura de un lugar en primera división.

"Son cuatro los equipos que luchan por la liguilla. Creo que para las dos vacantes uno de los candidatos seremos nosotros. Ganaremos a Ferro y en la última fecha podemos superar a los caleranos.

Los mallequinos colmarán el Estadio Alberto Larraguibel, mañana a las 17.30 horas, para apoyar a su equipo ante Ferro que surge como un rival peligroso luego del empate último con Rangers 2-2.

Climent: Llevamos 12 fechas invictos"

Coquimbo Unido Piensa Arrasar con San Antonio

"Tenemos las mejores posibilidades de clasificarnos campeones

Coquimbo Unido, con su notable campaña de la segunda rueda, llega a las últimas fechas del Campeonato de Segunda División con el máximo puntaje y con su condición de líder absoluto, con 43 puntos, enfrentará mañana a San Antonio en el puerto capitalino a las 17.30 horas.

Consultado el entrenador Ramón Climent sobre la posibilidad de campeonar del equipo de Coquimbo Unido señaló: "Tenemos las mejores posibilidades de clasificarnos campeones porque tenemos 43 puntos, uno más que Rangers y el mejor gol average".

12 PARTIDOS INVICTOS

— ¿Cuáles son las principales armas de Coquimbo Unido?

— Tenemos uno de los ataques más goleadores, con 49 goles, en 32 fechas y la defensa menos batida, con 28 tantos. Las estadísticas no engañan... Llevamos 12 partidos invictos y en las últimas cinco fechas sin goles en contra. .

— ¿Los últimos partidos?

— Jugaremos el domingo (mañana) con San Antonio y en la última fecha con Rangers en Coquimbo. Creo que para la jornada final ya estaremos con el título en el bolsillo.

— ¿San Antonio?

— Complicado, porque los equipos llamados chicos son siempre más peligrosos, en cambio a los grandes los hemos ganado; parece que jugamos mejor...

— ¿El estado del plantel?

— En lo físico y futbolístico bien, pero en lo económico seguimos mal, porque el club todavía no puede arreglar sus finanzas.

— ¿La situación económica es similar a la de San Felipe?

— Más o menos, con dos meses de sueldos impagos y pendientes los premios.

— ¿Novedades?

— Todos bien, aunque tuvimos un momento amargo cuando en un entrenamiento previo al partido con Ferro se nos quebró David Henry. Fue un hecho fortuito que hizo llorar a los jugadores, pero sirvió para unir más al plantel.

— ¿Alineación probable ante San Antonio?

— El equipo sería el mismo que ganó a Calera por 1-0 con gol de Dinamarca. Jugarán Werlinger; Olivares, Gómez, Rojas e Ibáñez; Escudero, Leiva y Araya, Dinamarca, Gallegos y Uguedo.

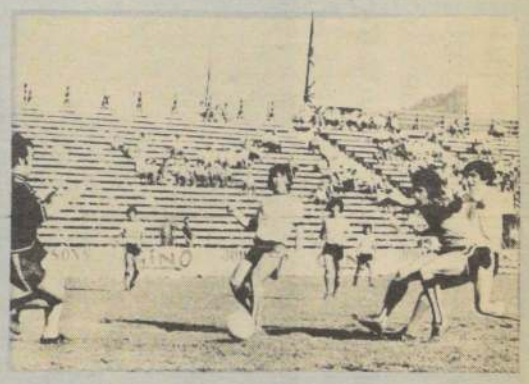

LA DEFENSA MENOS batida del campeonato tiene Coquimbo Unido.

PURO FUTBOL
Nº 34
Sábado 10 de diciembre de 1977
Jefe: Camilo Vidal
Redactores:
Jorge Fernández
Boris del Campo
Carlos Saa Godoy
Roberto Gasc
Diagramación: Jaime Téllez
Estadísticas: Carlos Baeza y Héctor Astorga.
Fotos de Humberto Guerra
Exequiel Ramírez, corresponsal en Concepción.
ALVISIL, corresponsal en Valparaíso.

De pie.- De izquierda a derecha:
Cordones, Diez, Díaz, Frez,
Vargas y López
Agachados.- De izquierda a derecha:
Fernández, Tapia, Riffò, García y Soto