

La Nación

Santiago de Chile, Viernes 10 de Abril de 1987 — Año LXXI — N° 22.939 — 2ª Edición — Exequiel — \$ 60 — Regiones I, II, \$ 70 y XI y XII \$ 80

Desatada campaña antipapal

Violento ataque comunista a S.S. en la Argentina

■ Inserciones en la prensa local llaman a no concurrir a "los actos del Papa"
■ Critican las amonestaciones y censuras que Juan Pablo II ha tenido para con la "Teología de la Liberación"

BUENOS AIRES (Por Agustín Bravo, especial para LA NACIÓN).— El P.C. argentino, ante la visible molestia y preocupación que le producen la visita y el mensaje pastoral del Papa al pueblo argentino, ha desarrollado una intensa campaña condenatoria de ella. Es común observar los llamados panfletarios escritos en los muros de la capital argentina indicando "No concurras a los actos del Papa" y "Fuera Wojtyla de América (Sic) Latina". En una inserción aparecida ayer en los diarios de la capital, el P.C. fija su posición respecto de la visita, en donde

crítica la supuesta dicotomía que se produce entre el carácter pastoral del viaje del Santo Padre y "el contenido de la campaña publicitaria desarrollada por los responsables del viaje papal". Según el P.C.A. en la campaña por T.V. organizada por la comisión, antojadizamente observa contenidos que le recuerdan la doctrina de "seguridad nacional".

"Crítica además el que S.S. no vaya a recibir a los organismos de derechos humanos, en los que el P.C.A. tiene una profunda inje-

...16



El Presidente de la República, Capitán General Augusto Pinochet Ugarte, aparece durante la inauguración de la XXIII FERIA de Talca '87. El Jefe del Estado recorrió los diversos stands, apreciando la variada muestra que allí se está presentando.

Ministro Délano destacó líneas crediticias

US\$ 500 millones para sectores productivos

■ Secretario de Estado intervino en la ceremonia de inauguración de la XXIII FERIA de Talca '87
■ Al acto asistió especialmente invitado el Presidente de la República, Capitán General Augusto Pinochet Ugarte
■ Presidente de FITAL destacó los esfuerzos del Gobierno por favorecer el desarrollo regional

TALCA. (Por Hernán Collao y fotos de Humberto Guerra, enviados especiales).— Recursos por quinientos millones de dólares, destinados a la creación de nuevas empresas, ampliación de las ya existentes y mejoramiento tecnológico, por medio de créditos que "abarcan en su conjunto a todos los sectores de la economía nacional", anunció ayer el ministro de Economía, a nombre del Gobierno, durante el acto

inaugural de la XXIII FERIA de Talca, FITAL '87, que contó con la presencia del Presidente de la República, Capitán General Augusto Pinochet Ugarte.

El Jefe de Estado concurrió hasta Talca vía aérea, acompañado por el titular de Economía, Juan Carlos Délano y el vicepresidente de CORFO, general Fernando Hormazábal. En el termi-

...4

Programa especial del Ministerio de Vivienda

El SERVIU repactará con 300 mil deudores

■ Medidas favorecen a quienes adquirieron compromisos en UF, UR, IPC o en cuotas de ahorro antes del 1° de septiembre de 1985
■ El subsidio rural, cuya nómina circula junto a esta edición, favoreció a siete mil 299 personas

Todos aquellos que mantienen deudas pendientes con los SERVIU en unidades de fomento, unidades reajustables, cuotas de ahorro o en moneda nacional reajustables, según variación del Índice de Precios al Consumidor,

podrán acogerse a una serie de beneficios implementados por el Ministerio de Vivienda y Urbanismo hasta el próximo 30 de junio.

...6

Hoy en La Nación

Comentarios de:

**Juan Antonio Widow
Lamberto Pérez
Guillermo Bruna**

DESACTIVARON BOMBA en el interior del edificio de fiscalías militares. (Pág. 77)

COMPENSACIONES no territoriales ofrecerá Bolivia a nuestro país, para solucionar el problema de su mediterraneidad. (Pág. 7)

TRANSACCIONES bursátiles aumentaron en 44,8 por ciento en el primer trimestre de este año. (Pág. 71)

UN MILLON DE TRABAJADORES españoles de diferentes sectores realizarán hoy una protesta por la política económica del gobierno socialista. (Pág. 15)

Subsidio Rural

Nómina de beneficiados

**Exija
Mundo de la Hípica**



Acción de Gracias en Templo de Maipú. — Un Te Deum en conmemoración del 169° aniversario de la batalla de Maipú se celebró ayer en el Templo Votivo. Delegaciones de cada una de las ramas de las Fuerzas Armadas y del Instituto Chileno — Argentino de Cultura depositaron ofrendas florales a los pies de la Virgen del Carmen.

La Palabra del Papa en Chile

Evaluaciones Heterodoxas

Quiso el Papa, en su discurso inicial en Chile, proclamarse Mensajero de la paz, la reconciliación, la vida y el amor "que nacen del Cristo Redentor". Del mismo modo, al abandonar tierra chilena ha querido que nuestro recuerdo "sea un llamado a la esperanza, una invitación a mirar hacia lo alto, un estímulo para la paz y la convivencia fraterna". Y en verdad, tales propósitos no pueden sino contrastar con aquellos que han deseado oír otras cosas y otras alusiones en su boca.

Días antes de partir hacia Chile el Presidente de Italia osó —por ejemplo— imponer un temario al Papa: hablar de la "vuelta de la democracia", proclamar la ilegitimidad del Gobierno chileno; e intervenir activamente a favor de los grupos opositores. Fortín Mapocho dijo de la bendición papal al Presidente Pinochet "que el Papa había hecho la cruz a Pinochet" y que por eso iba a caer, etc. Esta frase revela el sacrilegio mal gusto que rodeó la cobertura de prensa opositora, que trató de involucrar al Pontífice en sus maniobras políticas. Porque "esa" Cruz no sólo es un símbolo de condena, sino el signo externo de profesión católica; signo de protección o de auxilio que recuerda los padecimientos infinitos que sufrió Nuestro Señor Jesucristo por los pecados pasados, presentes y futuros de cada uno de los hombres. Desde su sacrificio, la Cruz es símbolo glorioso de la Resurrección y de la Religión Católica.

En preparación de la venida del Santo Padre a Chile, y a lo largo de varios meses. La Nación reprodujo homilias y discursos pronunciados por él en diversas ocasiones y respecto de diferentes temas esenciales. Ahora que el Santo Padre ya partió de entre nosotros, La Nación seguirá haciendo presente su palabra, esta vez, la que dirigirá a todos los chilenos, y le acompañará en cada oportunidad de una nota orientada a señalar y rectificar las tergiversaciones e interpretaciones tendenciosas de que haya sido objeto: La experiencia enseña que muchos esperaban al Papa no para escucharlo, sino para que él los escuchara, y que sólo atendían a su mensaje en espera de alguna frase que los confirmara en lo que ya creían y hacían previamente.

Este viernes centramos el análisis en el tratamiento que la prensa extranjera ha dado al viaje de Su Santidad y reproducimos los párrafos pertinentes de sus dos primeros mensajes dirigidos al país con tal motivo.

Cuando se revisan páginas y páginas de declaraciones altisonantes y malévolas; cuando se pretende revestir de un "fondo cristiano" expresiones marcadas por el odio y el resentimiento; cuando, en fin, se quiere hacer decir y hacer actuar al Papa de un modo contrario a lo que el buen juicio y sus propósitos indican, significa que algo —y algo fundamental, intransable, inviolable— ha sido desechado de su palabra por la oposición.

El misterio empieza a aclararse cuando se escucha con atención el tenor de innumerables declaraciones de liberacionistas, marxistas y demócratas cristianos sobre las palabras del Pontífice. El "padre" Aldunate, uno de los principales voceros de la autoproclamada "Iglesia Popular", fue entrevistado por el periódico italiano L'Unità (el mismo en el que el "padre-obispo" de Punta Arenas insultó al cardenal Juan Francisco Fresno) durante el curso de la visita pastoral de Juan Pablo II. Con tal motivo

—y justificando el bajo perfil político de los discursos del Papa— Aldunate decía: "El Papa es así, un Papa doctrinario y conservador, pero el pueblo, más que sus discursos, esperaba mucho en su capacidad de escuchar y en la posibilidad de hablar y de ser escuchado. Y esto ha sucedido y es importante".

O sea que para Aldunate las palabras del Papa son lo de menos importancia, apenas válidas en la medida que permitan la cobertura necesaria para que afloren las protestas políticas de signo subversivo y radical.

Su acogida de la palabra de Juan Pablo II es restrictiva e ideologizada y está en directa relación con lo que él estimó "debido haber hecho" el Papa y no hizo: atacar al Gobierno. Y no lo hizo porque las ideas pontificias no se contrarían con las ideas gubernamentales, y por el contrario (debido a la inspiración cristiano-occidental de este Gobierno) encontraron amplios puntos de coincidencia: la protección a la

familia, la vigencia de la subsidiariedad, el rechazo a los imperialismos económicos y políticos, etc. Ninguna de esas convergencias, en cambio, puede esgrimirse para el marxismo y las utopías socializantes que representa el "padre" Aldunate...

Al contrario de lo que pretenden las portadas de *Análisis*, *Apsi* y *La Epoca*, es la intencionalidad opositora la que ha quedado desechada, luego de haberse puesto en evidencia. El lunes 6, L'Unità, órgano del Partido Comunista italiano, se permitía aseverar que

Karol Wojtyła tenía una verdadera obsesión sobre el marxismo, lo que "limita su capacidad de comprensión de la historia y del espíritu contemporáneo del mundo", reduciendo su aporte a la causa de "la emancipación y liberación de los individuos y de los pueblos".

La verdadera desesperación opositora por conseguir del Papa aprobaciones a sus extraviadas posturas es algo que disimula lo frustrados que están ellos, pero sobre todo lo frustrados que están sus mandos foráneos, respecto del periplo pontificio. Bien saben las internacionales comunistas, socialistas y demócratas que el Papa no reduce su rol al de ejecutor de los planes que ellas elaboran para hacerse del poder en todo el mundo.

El *Giornale* de Milán, el mismo día 6, reconocía que el viaje había "desilusionado a todos los que interpretaban el viaje casi como el encaminamiento de una revolución encabezada por la Iglesia". Y *Diario 16* de España agregaba

en la misma fecha: "No deja de ser estremecedor que en el Estadio Nacional el Papa haya dedicado gran parte de su intervención a hablar de la sexualidad y no de los verdaderos problemas que aquejan a la sociedad chilena". Por cierto, no hubo tal: la juventud "católica" reunida en el Estadio Nacional por el vicario de la Pastoral Juvenil con motivos bien diversos al de un encuentro espiritual, respondió secamente que rechazaba el único punto de moral católica que se tocó: el de la vida sexual.

Sin embargo, el Papa no vino ni a levantar ni a derribar gobiernos: las tergiversadas declaraciones que *La Epoca* atribuyó al Pontífice en vísperas de su llegada a Chile, fueron desmentidas por la actuación del Papa en el país. Y el expresivo desdén con que la oposición recibió su mensaje espiritual contrasta con su énfasis insidioso y tortuoso en el terreno —en lo político— contingente, mejor dicho— lo que revela a todos su inequívoca raigambre materialista e inmanentista. Para el país, en cambio, quedará grabada como única explicación, como sublime explicación del viaje, la que el propio Supremo Pontífice otorgó al llegar a Chile: "Vengo a vosotros como siervo de los siervos de Dios, obispo de Roma, que empuña el cayado de peregrino, la Cruz de Cristo Salvador, y se hace heraldo de evangelización, mensajero de nueva vida en Cristo y de la paz verdadera. La paz —pues— a todos vosotros los que estáis en Cristo", os digo con palabras de San Pedro". (Discurso en Aeropuerto Comodoro Arturo Merino Benítez, 1-IV-1987).

DISCURSO EN PUDAHUEL

"Excelentísimo señor Presidente de la República, señores miembros de la Junta de Gobierno, amados hermanos en el Episcopado, autoridades civiles y militares, hermanos y hermanas todos muy queridos:

¡Alabado sea Jesucristo! Sean éstas las primeras palabras que pronuncian mis labios en esta querida tierra de Chile.

Con ellas quiero expresar mi saludo, mi plegaria y el lema de mi ministerio apostólico, ya que, como pastor universal, mi afán, así como el de toda la Iglesia, no es otro que el de alabar y celebrar a Jesucristo, anunciando su nombre bendito a todos los pueblos, porque no hay otro nombre en el que podamos encontrar la salvación.

Prosiguiendo mi ya largo itinerario evangelizador por las más diversas latitudes del orbe, llevo ahora a vuestra amada nación. Con inmensa alegría y profunda gratitud a Dios y a su dulce Madre, la Virgen del Carmen, he besado, lleno de emoción, el suelo de esta noble tierra; he querido abrazar así, con expresiva simpatía y especial afecto, a todos los chilenos sin distinción, hombres y mujeres, familias, ancianos, jóvenes y niños.

Vengo a vosotros como siervo de los siervos de Dios, obispo de Roma, que empuña el cayado de peregrino, la Cruz de Cristo Salvador, y se hace heraldo de evangelización, mensajero de nueva vida en Cristo y de la paz verdadera: "La paz —pues— a todos vosotros los que estáis en Cristo", os digo con palabras de San Pedro.

En este saludo queda compendiado el más profundo deseo que brota de mi corazón de hermano vuestro y pastor de vuestras almas.

Dios me concede hoy la gracia de ver cumplida la aspiración, por mí tan acariciada, de venir a visitarlos. Por eso, mi gozo es ahora grande. Os agradezco vuestra cordial bienvenida con la que manifestáis la generosa hospitalidad que es una de las características de este pueblo chileno noble y acogedor. Sé que desde hace tiempo esperabais este encuentro, que dese-

abais ardientemente recibir al Papa para expresarles vuestro amor y reforzar el vínculo de fidelidad que os une al sucesor de Pedro.

Admiro la maravillosa naturaleza de vuestras tierras, pero admiro sobre todo vuestra fe, que yo deseo confirmar y estimular. Sois un pueblo cristiano y ésta es vuestra mayor riqueza. Recibisteis la luz del Evangelio hace ya casi cinco siglos y ahora el sucesor de Pedro viene a alentar entre vosotros un nuevo esfuerzo evangelizador.

Así pues, mi peregrinación por vuestras ciudades: Santiago, Valparaíso, Punta Arenas, Puerto Montt, Concepción, Temuco, La Serena y Antofagasta, será un itinerario de evangelización.

Mi mensaje va destinado por igual a todos los hijos de Chile; es un mensaje pascual y, por lo tanto, es un mensaje de vida: de la vida en Cristo, presente en su Iglesia; también en la Iglesia que está en Chile, para promover en el mundo la victoria del bien sobre el mal, del amor sobre el odio, de la unidad sobre la rivalidad, de la generosidad sobre el egoísmo, de la paz sobre la violencia, de la convivencia sobre la lucha, de la justicia sobre la iniquidad, de la verdad sobre la mentira: en una palabra, la victoria del perdón, de la misericordia y de la reconciliación. Esa vida en Cristo y por El es la que da plenitud a la existencia humana aquí en la Tierra, a la vez que es prenda de la vida eterna en los cielos.

Como heraldo de Cristo, portavoz de su mensaje al servicio del hombre, junto con todos los pastores de la Iglesia, proclamo la inalienable dignidad de la persona humana creada por Dios a su imagen y semejanza y destinada a la salvación eterna.

Animado por este espíritu, exclusivamente religioso y pastoral, quiero celebrar con vosotros el misterio pascual de Jesucristo, para insertarlo más profundamente en la vida y en la historia de vuestra patria tan amada.

Meditaremos en común las enseñanzas del Señor, rezaremos unidos, y

comunitariamente trataremos de hacer que el mensaje del divino Redentor penetre en nuestras vidas y en las estructuras de la sociedad, para transformarlas según el plan de Dios, convirtiendo los corazones y construyendo un país reconciliado.

Reciba usted, señor Presidente, mi deferente saludo, así como la expresión de mi gratitud por sus cordiales palabras de bienvenida. Un saludo y un agradecimiento que hago extensivo a las demás personalidades aquí presentes: miembros de la Junta de Gobierno, ministros de Estado, magistrados de la Corte Suprema de Justicia y demás autoridades civiles y militares.

Mis sentimientos de gratitud se expresan en afectuoso abrazo de paz a mis hermanos en el Episcopado, que se hallan aquí presentes para recibirme en nombre de toda la amada Iglesia que está en Chile. Saludo igualmente con afecto a los sacerdotes, diáconos, religiosos, religiosas, catequistas y laicos que, con su trabajo apostólico y testimonio cristiano, edifican el Reino de Cristo, en fidelidad a Dios y a la Iglesia.

Saludo, finalmente, a todos los habitantes del país de cualquier clase o condición; pero de modo especial mi saludo y afecto se dirige a los pobres, a los enfermos, a los marginados, a cuantos sufren en el cuerpo o en el espíritu. Sepan que la Iglesia está muy cercana a ellos, que los ama, que los acompaña en sus penas y dificultades, que quiere ayudarles a superar las pruebas y que les anima a confiar en la Providencia divina y en la recompensa prometida al sacrificio.

Que por la poderosa intercesión de Santa María, Madre de Chile, Virgen del Norte y del Sur, Señora del Mar y de la cordillera, Dios bendiga a Chile.

Amados chilenos todos: ¡Dios bendiga a este pueblo con la paz, suscitando en vuestros corazones la alegría de la fe, del amor y de la esperanza, que de corazón yo deseo compartir estos días con vosotros!

¡Alabado sea Jesucristo!

MENSAJE DEL PAPA AL PUEBLO CHILENO



"Amadísimos hermanos y hermanas: Lleno de gozo y esperanza, en vísperas ya de mi viaje pastoral a vuestra nación, os envío desde la Sede del apóstol Pedro, centro de la catolicidad, un saludo entrañable y afectuoso: "Que la gracia y la paz sean con vosotros de parte de Dios Padre y de nuestro Señor Jesucristo".

Mi pensamiento va desde ahora a los obispos, sacerdotes y diáconos, a los religiosos y religiosas, a las personas y ciudades que tendré la alegría de visitar, y a todos los chilenos sin distinción, hombres y mujeres, por los que rezo cada día y a los que bendigo con todo el afecto en el Señor.

Desde lo más profundo de mi corazón, doy gracias a la Divina Providencia porque me ofrece esta oportunidad de ir a vuestro país como peregrino de evangelización.

Voy a Chile, gozoso de saber que desde los albores del descubrimiento, en el lejano noviembre de 1520, el Señor quiso hacer su entrada a esa tierra privilegiada por la majestuosa e imponente puerta del estrecho de Magallanes. Allí, no lejos del extremo austral, según la tradición, se celebró por primera vez la Santa Misa en Chile. Allí, pues, Cristo, abriendo un nuevo y fecundo capítulo en la historia de la salvación, entregó esas tierras a Dios Padre y desde entonces, en tan hermoso escenario de campos y montañas,

de bahías y de mares, de desiertos y canales el mismo Dios puso su morada y vive para siempre en el corazón de los chilenos, formando con todos ellos una sola familia de hermanos en torno a la cruz del Redentor, enarbolada por los primeros misioneros.

Con la gracia de Dios espero llegar a vuestro querido país el día 1º de abril, como "mensajero de la vida, del amor, de la reconciliación y de la paz" que nace de Cristo Redentor. Esta es la tarea pastoral que deseo desarrollar entre vosotros cumpliendo así el mandato que Jesús confió a Pedro a sus sucesores: Confirma a tus hermanos en la fe (cf. Lc. 22, 32).

He aceptado con alegría y gratitud la invitación que en su oportunidad me hicieron la Conferencia Episcopal de Chile y el Gobierno de la nación. Recorreré vuestro país desde su capital, Santiago, hacia el sur, pasando por Valparaíso, Punta Arenas, Puerto Montt, Concepción y Temuco; y hacia el norte, visitando La Serena y Antofagasta. Me hubiera gustado que mi itinerario apostólico incluyese otras ciudades y lugares; pero sabéis que voy a visitarlos a todos, sin distinción de origen ni posición social; sabéis que acepto encantado la invitación que habéis querido hacer presente en centenares de millares de emblemas con la frase "Santo Padre, ¡yo lo invito!"; la frase "Santo Padre, quiero entrar en todos los hogares al menos con el saludo o con la bendición y que, desde cualquier sitio donde me encuentre, a cualquier sitio donde me encuentre, a todos os abrazaré y a todos irá dirigida mi palabra de aliento y esperanza. Mi visita tiene una dimensión religiosa y pastoral, al servicio de la causa del Reino de Dios, que es "reino de verdad y de vida, reino de santidad y de gracia, reino de justicia, de amor y de paz".

Os pido que me acompañéis con vuestras plegarias y sacrificios. A la Santísima Virgen del Carmen, Reina Santísima de Chile, encomiendo mi peregrinación apostólica, mientras en señal de benevolencia os bendigo a todos, en el nombre del Padre y del Hijo y del Espíritu Santo. Amén.

Santiago de Chile, Viernes 10 de Abril de 1987

Editorial

Crisis en España

No hay que ser un catastrofista para percibir que la situación política en España está llegando a niveles muy peligrosos. Pese a su triunfo mayoritario en las urnas y a la sistemática destrucción de los frenos que pudieran detener el avance de la penetración soviética, el gobierno se enfrenta a una serie de problemas de muy diferente origen, pero de coincidente gravedad. Los agricultores, los estudiantes, los médicos, los profesores universitarios, los mineros asturianos, etc., van de huelga en huelga y de manifestación en manifestación; mientras se deteriora la economía, crece el número de desempleados y se vende a multinacionales todo el sector industrial que, a lo largo del régimen de Franco, llegó a ser el orgullo de los españoles.

De ser la potencia número nueve entre los países industrializados, hemos pasado a ocupar el puesto número dieciséis, con tendencias a seguir descendiendo según todas las estimaciones. Las consecuencias de nuestro ingreso en el Mercado Común Europeo, tras una negociación irresponsable y humillante encaminada sólo a conseguir un triunfo político, ya están provocando ruina en casi todos los sectores de la actividad económica, dándose el caso de que han de desaparecer 13 mil explotaciones lecheras, en tanto que no paran de invadir el mercado multitud de productos lácteos procedentes de Holanda, Dinamarca, Alemania Federal y la propia Francia. Es todo un caos que ya empieza a provocar airadas y continuas protestas, que no son atendidas, claro está.

En el terreno de la unidad nacional, el juego peligroso que se practica con las provincias vascongadas llevará a situaciones

dramáticas dentro de pocos meses, mientras se pacta con el terrorismo que no cesa de matar, pese a todo. En cuanto a las relaciones internacionales, ¿qué vamos a decir que el lector no sepa? Cumpliendo las órdenes del Kremlin, se fuerza a los norteamericanos a cerrar sus bases en territorio español, a fin de dejar desguarnecido un flanco de la OTAN frente a la amenaza soviética. Se intensifican las relaciones con los regímenes más agresivos, como Cuba y Nicaragua, y se hace todo lo posible por romper la imagen de España en Iberoamérica.

En cuanto a las fuerzas armadas, en un comentario anterior dejé bien claro su anonadamiento frente al poder marxista. La Iglesia, por su parte, se encuentra acorralada, intentando convivir con un gobierno que está llegando paso a paso a dos metas: imponer el aborto libre y eliminar la educación religiosa, peligros que no parecen despertar el espíritu combativo de la jerarquía episcopal, encerrada en sí misma y tolerando que algunos de sus miembros, como el titular de San Sebastián, den claras muestras de apoyo al separatismo, fulminando a los servidores del orden por supuestas torturas y exculpando a los criminales de la ETA, cada vez que cometen uno de sus frecuentes e incalificables asesinatos.

Este desastre al que asistimos —que, repito, se hace más grave cada día— debe tener fin alguna vez. ¿Cómo se producirá y cuál será el factor desencadenante de una solución? Entre tanto, la España oficial sigue triturando todo lo bueno que tenía esta nación.

Emilio DE LA CRUZ H.
Madrid

Difusión de la Propiedad

El inicio de un nuevo período de sesiones —el número 31— del Consejo Económico y Social, en la ciudad de Rancagua, fue la oportunidad precisa para que el Gobierno, a través del ministro de Economía, diera a conocer a la opinión pública su propósito de continuar con nuevo impulso el proceso de privatización total o parcial de algunas empresas en las que el Estado tiene participación.

Ha dicho el ministro Delano que el objetivo propuesto es incorporar a la propiedad de las empresas, mediante el llamado capitalismo popular, a 100 mil nuevos accionistas, que se sumarán a los 47 mil ya existentes. Para ello la CORFO desarrollará un nuevo programa crediticio similar al puesto en práctica anteriormente y probado ya como exitoso, según lo demuestran el interés por participar y la transparencia y corrección de las primeras juntas de accionistas de dos importantes instituciones financieras del país.

La medida no sólo es acertada desde un punto de vista doctrinal, en cuanto a que fomenta el ahorro y la iniciativa privada, abriendo paso a la libertad individual, sino que, además permite al Estado destinar mayores esfuerzos y recursos a su indelegable e impostergable función social.

En efecto, como lo explicara el ministro Delano, los fondos recaudados por el Fisco a través de la venta de acciones de empresas estatales permiten el financiamiento de importantes inversiones en obras públicas, en viviendas y en programas sociales.

En nuestro país el programa de privatización resulta, con todo, novedoso, a pesar de que tam-

bién se impone con creciente éxito en otros países: Gran Bretaña, Francia, incluso en la socialista España, sólo por nombrar algunos. De ahí, quizás, que no hayan faltado suspicacias, bien o no tan bien intencionadas. A ellas se ha referido el ministro de Economía señalando por ejemplo, que el valor de enajenación de los paquetes accionarios ha sido determinado luego de estudios acuciosos y objetivos según modernas técnicas financiero-contables. Si en ciertos casos los precios ofrecidos por el público han sido inferiores a los rangos determinados, "... lisa y llanamente no se procedió a la enajenación".

Una preocupación que resulta por cierto legítima es la relativa al futuro valor o tarifa de los servicios que prestan algunas empresas incluidas en el programa de traspasos, como ENDESA, la Compañía de Teléfonos de Chile y otras similares. Al respecto, el ministro ha señalado con plena claridad que el Gobierno no traspasará al área privada empresas ni paquetes accionarios de ellas si no cuentan con sistemas tarifarios adecuadamente establecidos, que imposibiliten cualquier eventual abuso con los consumidores.

Por último, es conveniente no olvidar la existencia de órganos contralores estatales que, sin perjuicio de la propiedad de las empresas, tienen la facultad y el deber de velar por la marcha adecuada del sistema. Lo que resta destacar es únicamente el armónico trabajo del Gobierno en el campo de un creciente desarrollo y consolidación de la libertad de los individuos, para que ellos sean quienes se encarguen de decidir su futuro.

¿Condena Obsoleta?

■ La "Divini Redemptoris" 50 años después

Según la opinión de un "teólogo" liberacionista —entrevistado por un matutino de la capital a fines de marzo pasado— la Encíclica Divini Redemptoris sería una condenación del comunismo "en cuanto movimiento histórico, especialmente por su carácter ateo, y sólo se refiere tangencialmente al pensamiento de Marx". Tras decir lo anterior, se inclina por una valoración historicista del documento, para ir disminuyendo gradualmente su actualidad hasta concluir, sentenciosamente, que: "Cincuenta años no pasan en vano"...

En lo único que se puede estar de acuerdo con el enfoque divulgado por Viera-Gallo (así se llama al "teólogo" liberacionista en cuestión) es en que 50 años no transcurren sin rastro. Medio siglo ha enriquecido la condena de Pío XI con los pronunciamientos posteriores de Pío XII, de Juan XXIII, de Paulo VI (por ejemplo Ecclesiam Suam) y de Juan Pablo II...

En realidad es una falta de respeto intelectual sugerir que el 19 de marzo de 1937, cuando Pío XI publicó su encíclica, quería dividir en dos la evaluación del marxismo y "distinguir" uno teórico de otro práctico, y que el primero, por sus ideas, no mereció condena (como si la Iglesia no tuviera nada que decir desde la

perspectiva moral y religiosa de las ideas filosóficas y políticas) a diferencia del otro, llevado a la práctica y condenado "en ese solo instante" y no en otro posterior...

La vana especulación —o mejor dicho los estrambóticos saltos argumentales de Viera-Gallo— pretende ignorar que Pío XI, con sus antecesores y sucesores, han condenado íntegramente el marxismo.

Por ello hay en la aludida encíclica descripciones acabadas del ideal marxista y de lo que se denomina sus "promesas deslumbradoras": todo ello es ofrecido al lector como ilustración del veredicto que el Pontífice, en nombre del magisterio eclesiástico, va a emitir. ¿Quién podrá sostener, por ejemplo, que el párrafo 30º no describe con fidelidad al leninismo?: "en aquella condición utópica de una sociedad sin ninguna diferencia de clases, el Estado político que ahora se concibe sólo como instrumento de dominación capitalista sobre el proletariado, perderá su razón de ser y se 'disolverá': pero hasta que no se realice esta feliz condición, el Estado y el poder estatal es para el comunismo el medio más eficaz y universal para conseguir su fin".

Incluso la segunda parte de la Divini Redemptoris está titulada

"Doctrina y Frutos del Comunismo", lo que indica sin lugar a dudas que se trata de un juicio global: parte de la teoría y termina en las actitudes concretas que caracterizan la labor revolucionaria marxista. El comunismo queda condenado no sólo por sus aberrantes planteamientos políticos; como tampoco exclusivamente por sus técnicas para acceder al poder exaltando la violencia y el odio mutuo; ni sólo por sus concreciones "históricas". Lo que se condena principalmente es su carácter de rebelión contra Dios, cuya misma artificialidad arrastra todos los límites impuestos por la razón, por la moral y por la religión. En virtud de esa revuelta contra Dios y sus creaturas, el marxismo no puede ni podrá nunca conciliarse verdaderamente con el cristianismo, porque entraña la más brutal de las violaciones del orden natural, y esa es la conclusión fundamental que nos ha legado indeleblemente Pío XI.

Tal como lo refrendó el cardenal Oddi "nada ha cambiado en la actitud de la Iglesia ante el comunismo"; nada, salvo la actitud de algunos clérigos y algunos laicos quintacolumnistas, más preocupados de "este mundo" que del otro, de las escorias del mensaje marxista que de los oros de la promesa divina...

ITAL para cual

CINCO PAISES VAN A LA FERIA DE TALCA...

A VER... PARIS, LONDRES, LA PROPIA TALCA... Y ¿QUIÉN MAS SE HABRA ATREVIDO?



Precisó general Fernando Matthei

FF.AA. reconstruyen bases para que funcione una democracia

■ Jefe de la FACH dijo que hay que recordar el pasado "no para refregarlo, sino para no volver a tropezar en la misma piedra" durante acto en homenaje a la Fuerza Aérea en el Club de La Unión

■ "Recuperamos algo que nuestros propios líderes políticos entregaron en un momento de irresponsabilidad ciudadana", afirmó el integrante de la Junta de Gobierno

"Luego de la visita del Santo Padre éste es el momento para que todos los chilenos, militares y civiles, hagamos un profundo análisis de nuestras conciencias; miremos el futuro con confianza y podamos estrechar la mano también de aquél que no participó plenamente de nuestras ideas".

Las palabras corresponden al comandante en jefe de la Fuerza Aérea, general del aire Fernando Matthei Aubel, quien asistió ayer a un almuerzo ofrecido por el Salón Arturo Prat del Club de la Unión, como homenaje al quincuagésimo séptimo aniversario de la Fuerza Aérea.

El general Matthei señaló que era indispensable recordar el pasado. "No para refregarlo, sino para no volver a tropezar en la misma piedra".

Añadió que el amor a la patria —que profesan los chilenos— es "el que nos debe mover hoy día también a buscar una solución en que todos estemos de acuerdo,

porque así nos lo exige nuestra patria".

DECISION DE LAS FUERZAS ARMADAS

El comandante en jefe de la Fuerza Aérea indicó que a lo largo de la historia de nuestro país se han formado lazos "que no queremos que sean destruidos por ideas foráneas y extrañas".

"La Fuerza Aérea junto a las demás ramas de las Fuerzas Armadas, Carabineros e Investigaciones se siente profundamente orgullosa por haber participado en la recuperación de algo que todos los chilenos apreciábamos ya perdido. Recuperamos algo que nuestros propios líderes políticos entregaron en un momento de irresponsabilidad ciudadana a quienes todos sabíamos que iban hacer, cuando fueran gobierno. Igual que si hoy día ignoráramos qué van hacer esas huestes que vimos en el Parque O'Higgins el día que llegasen a ser gobierno nuevamente", precisó.

Indicó que las Fuerzas Armadas están reconstruyendo las bases necesarias para que pueda funcionar una democracia "que hace trece años fue destruida por sus propios vicios y traicionada por otros".

En la ocasión recaló también que el retorno a la democracia en nuestro país no es un efecto logrado por protestas, presiones externas o "insensatas ideas. Lo que se está realizando es una decisión de las Fuerzas Armadas de Chile, bajo la dirección del Presidente de la República".

Expresó que si la democracia tiene nuevamente "una chance no es gracias a su irresponsabilidad, sino gracias al sentido democrático de las Fuerzas Armadas. Creemos que la democracia es el único sistema de gobierno que puede tener Chile a la larga. Ello exige que sea conducida con responsabilidad, con deberes y obligaciones hacia y toda una nación".



La Conversión de los Obispos

Juan Antonio WIDOW

Se ha ido el Papa, y hay tiempo para ir recordando y sopesando todo lo que nos fueron dando esos cinco días plenos de acontecimientos y de excitación. Quedan muchas impresiones, que el recuerdo tendrá que ir decantando y ordenando, pero que ya se destacan en el momento posterior al adiós.

En primer lugar, aparece la dignidad con que el Santo Padre soportó y encaró los intentos de vejar su autoridad. Se trató de borrar —recuérdese el Estadio Nacional, La Bandera y la "movilización popular" del Parque O'Higgins— el carácter propio, superior y divino, de la autoridad del Pontífice, rebajándola a nivel en que se mueven los poderes humanos. También queda en la memoria la paciencia del Papa para sobrellevar la majadería y la vulgaridad de muchos "animadores", esos energúmenos que al encontrarse con un micrófono pierden cualquier tipo de criterio o de ponderación. Sobre todo, quedan para el recuerdo las palabras del Papa, que constituyen indudablemente el aspecto central o medular de su visita a Chile.

Reactualizó una doctrina que no es nueva, pues es lo que ha enseñado siempre la Iglesia. Tiene importancia, sin embargo, que nos la sigan explicando, y que sea el Sumo Pontífice quien la reafirme con su presencia física entre nosotros. Es una doctrina que en sí misma no va a cambiar, aunque puedan cambiar las circunstancias a las cuales haya de aplicarse: nuestra

debilidad exige, no obstante, que nos la recuerden permanentemente, y con autoridad.

Por esto, hay una pregunta que no soporta, ahora, quedar callada: ¿cuánto durará esta presencia reconfortante de la buena doctrina?

Lo ordinario no es tener que escuchar de boca del Papa esta enseñanza. Por lo menos de esta manera directa como se la ha podido escuchar en estos días pasados. No es el Papa el único depositario de esa doctrina, ni el único que carga con la responsabilidad de enseñarla. También están para ello los obispos.

Pero no los habíamos escuchado hablar con la autoridad y la claridad del Santo Padre. Y no es que hayan callado todo lo que ahora nos recordó el Pontífice. Es que han mezclado con ello, en un solo montón de cosas, opiniones personales, pareceres o estimaciones sobre materias del todo contingentes, o desahogos de pasiones completamente incontroladas.

Y la autoridad de los obispos, en esto, no es otra, de alguna especie menor o más diluida. Es la misma autoridad, de la cual participan jerárquicamente. La han recibido al ser consagrados, y, con ella, el deber de enseñar, oportuno e importune, la buena doctrina.

¿Por qué no habíamos escuchado a nuestros obispos hablar con la misma claridad? No es el momento de reprimir, pero están muy frescos esos intentos de casar en forma híbrida la autoridad divina con las opiniones o los poderes humanos.

Se nos ha exhortado muchas veces, y con mucha razón, a la conversión interior. Cuando nuestros pastores nos han hablado de esa necesidad, no se han excluido a sí mismos. Me atrevo ahora a cobrarles la palabra, sin subirme a ninguna cátedra ni recubriéndome con una autoridad que no poseo. Tampoco intento justificarme, o reafirmarme en mis posiciones, pues sé muy bien que lo que pueda ser objeto de justificación en mí, no es mío.

Me dirijo, pues, a nuestros obispos, renunciando a todo lo que pueda herirlos o suscitarles la sospecha de algo falso o hipócrita: les pido que se conviertan, que reasuman la autoridad personal que han recibido de Cristo, que no renuncien a ejercer en plenitud esta autoridad, ni en nombre de la unidad con los hermanos en el episcopado, ni por someterla al parecer de asambleas, conferencias o comités. Les pido que sean consecuentes con esa potestad única que han recibido según un derecho, el divino, que no puede ceder ante ninguna ley o norma humana, y de la cual deben responder personalmente sólo ante Dios y, en la Tierra, ante Su Vicario, el Sumo Pontífice.

Perderán la mirada complaciente de muchos poderes de este mundo. Tienen como ejemplo la fortaleza de los obispos santos. En cualquier caso, habrán cumplido con la misión encomendada: "Tú vela en todo, soporta los trabajos, haz obra de evangelista, cumple tu ministerio" (II Tim. 4, 5).

US\$ 500 millones...

(Viene de la 1ª. Pág.)

nal aéreo de Panguilemo fue recibido por el intendente de la Séptima Región, coronel Jorge Lagos, autoridades zonales y comunales, además de gran cantidad de público que en todo momento le manifestó su adhesión.

FITAL 87

Durante la ceremonia inaugural, hizo uso de la palabra el presidente de la FITAL 87, Carlos Zaror Zaror, quien al referirse a los 14 pabellones que conforman la feria, destacó los de las provincias de Curicó, Talca, Linares y Cauquenes; el de CORFO, ENAMI, del pan, el internacional con la participación de Estados Unidos, Brasil, Francia y España y el de SOFOFA, entre otros más.

También puso de relieve el parque de vehículos, de maquinaria agrícola, maderera y forestal, provenientes de Alemania Federal, Argentina, Austria, Brasil, Corea del Sur, Dinamarca, España, Estados Unidos, Francia, Gran Bretaña, Holanda, Italia, Japón, Rumania, Suecia y Chile.

"La Región del Maule —dijo en la ocasión— que, la forman las provincias de Talca, Curicó, Linares y Cauquenes, llamada la provincia del centro de Chile, están unidas en este evento internacional, para exhibir su potencial creador, su esfuerzo que, día a día, va forjando el desarrollo de la zona en sus más diversas facetas".

Luego Carlos Zaror hizo una detallada exposición de las inquietudes de las organizaciones que estructuran la feria, en los ámbitos de la necesidad de una adecuada explotación minera, de la habilitación de rutas de transporte, el regadío regional, de la creación de un puerto en Constitución y del desarrollo de las pequeñas y medianas empresas.

Por último, el presidente de la FITAL 87 puso especial relieve a la promulgación de la ley de los COREDES. En ese sentido señaló: "Que ningún desarrollo auténtico puede materializarse sin una participación activa de los núcleos privados. Dicha ley viene a fortalecer la regionalización y, en una palabra, unir en una sola jornada de progreso la labor estatal y la iniciativa de los particulares que, en una economía de libre mercado, son los pilares esenciales para fomentar el trabajo, el progreso, la creatividad y las inversiones tendientes a crear más riquezas para la colectividad".

Finalizado el acto, el Presidente de la República realizó el tradicional corte de cinta e inició un recorrido por algunos de los stands de la feria.

La FITAL está instalada en el recinto ferial de Talca, un parque de una superficie de 100.000 metros cuadrados, ubicado a seis cuadras de la plaza principal de la ciudad.

Entre los expositores más concurridos durante el primer día de presentación se cuentan los pabellones internacionales, el de Talca, el de la Industria Textil Aragón, del Ministerio de Obras Públicas y el de SOFOFA. La

muestra permanecerá abierta al público durante diez días.

MINISTRO DELANO

En su exposición, el ministro de Economía, Juan Carlos Delano, no se refirió a las iniciativas concretas que ha llevado a cabo el Gobierno para apoyar a la empresa privada chilena. Sobre el particular, señaló que entre las iniciativas está el "Fondo de Capital de Riesgo", cuya estructura legal ya está diseñada, bajándose en la actualidad en la elaboración de su estructura operativa.

Explicó que "el mecanismo consiste en una asociación de Fondo con empresas nuevas o existentes, con el carácter de sociedades anónimas que requieren capitales frescos para expandir la producción, o incorporar nuevas tecnologías que se consideren de interés para el desarrollo nacional o regional".

Advertió que "la filosofía de fondo de este tipo se basa fundamentalmente en la capacidad de iniciativa del sector empresarial".

Más adelante manifestó que "quiero ser enfático en reiterarles a ustedes que esta tarea no ha llegado a su meta con la obtención de uno o más años de estabilidad económica. La marcha de la economía durante 1986 reflejó los frutos del Programa de Restructuración aplicado con dedicación desde 1985, el cual está edificando los fundamentos de un programa duradero. Ello exige mantener las políticas hasta ahora aplicadas e intensificar los esfuerzos de ahorro e inversión".

ACTIVIDAD ECONOMICA

Refiriéndose a la actividad económica registrada en los primeros meses del año, Delano destacó que "el crecimiento ha sobrepasado las expectativas, situación que ha repercutido en la inflación. En este sentido, hemos dado algunas señales, como el alza de los intereses, lo que debería llevar a regular la actividad con el fin de cumplir la meta inflacionaria programada para el presente año, la que no debería superar el 15 por ciento".

Luego, el ministro declaró que el Gobierno ha decidido continuar durante 1987 el proceso de privatización de empresas públicas, "que en sí es bueno y necesario —dijo— para lograr un sector público de tamaño prudente que no limite la actividad de los particulares". Se contempla expandir la propiedad de numerosas empresas, entre las que figuran Colbún, pudiendo los pequeños ahorrantes comprar acciones a través de un crédito entregado por CORFO, por medio del pago de precios, sólo con prenda de acciones.

Por último, Delano mencionó las acciones efectuadas por el Gobierno para lograr un desarrollo sostenido y equilibrado a nivel regional, entre ellas promover el exportador de la región, fomentar la actividad privada, lograr una mayor autonomía de los servicios financieros públicos.

En ese establecimiento de los Hermanos Maristas cursó 4a. preparatoria

S.E. luce desde ayer insignia del Instituto "Rafael Ariztía"

■ El pequeño Mauricio Marcotti, de cuarto básico, le prendió el distintivo en la guerrera al Presidente de la República, quien presidió ceremonia inaugural de nuevas dependencias del colegio quillotano

El Presidente de la República, Capitán General Augusto Pinochet Ugarte, encabezó ayer la ceremonia inaugural de las nuevas instalaciones del Instituto "Rafael Ariztía" de la congregación de Hermanos Maristas de Quillota. En la oportunidad, el Primer Mandatario, quien cursó sus primeros años de enseñanza básica en este establecimiento educacional (entre los años 1926-1928) recibió "como símbolo de gratitud y orgullo por haberlo tenido entre sus educandos", la insignia del colegio, la que le fue entregada a su guerrera por el pequeño Mauricio Marcotti, alumno del cuarto año básico, atendiendo al hecho de que S.E., cursó allí hasta la cuarta preparatoria.

CEREMONIA

En la ceremonia, que se inició al mediodía con el izamiento del pabellón patrio, estuvieron presentes, entre otras autoridades, el ministro de Educación, Sergio Gaete; el gobernador provincial, coronel Rafael Villarroel; el director de Organizaciones Civiles, teniente coronel Hernán Núñez, el presidente del Banco Central, brigadier general Enrique Seguel, el alcalde de Quillota, José Antonio Rebolar y el vicario de la diócesis de Valparaíso, monseñor

Jaime Fernández; junto al provincial de la congregación Hermanos Maristas, Pedro Marcos San Esteban y el director del instituto, hermano Sixto Fernández.

En el acto, que fue amenizado por el coro del establecimiento y la banda instrumental del regimiento Ingenieros; usaron de la palabra el provincial de la congregación y el director del instituto, destacando la importancia de una buena educación que es "el capital de progreso de una nación". La educación, enfatizaron, "debe estar apoyada en los valores cristianos que, a diferencia de lo que ocurre con los edificios, no perecen con el paso del tiempo".

Ambos también se refirieron a los mensajes que nos dejó el Papa Juan Pablo II, llamando a los alumnos a apoyarse en ellos, especialmente aquel en que señaló que "Dios cuenta con los jóvenes para cambiar el mundo".

Junto con agradecer la presencia de S.E. en esta ceremonia, destacaron la ayuda recibida por el Gobierno para poder levantar las nuevas dependencias.

"El Presidente de la República, el equipo económico y el Banco Central nos ayudaron a financiar parte de la gran inversión realizada, autorizando a la

Congregación Marista a comprar pagarés de la deuda externa".

"Entregamos, hoy (ayer) este establecimiento, con alegría y esperanza a una juventud responsable, sana y alegre. Una juventud que es semilla del futuro, del Chile del mañana" dijo el provincial.

INTEGRIDAD DE PRINCIPIOS

Luego, pronunció un discurso el alcalde de Quillota, José Antonio Rebolar, también ex alumno del plantel, quien destacó cómo los Hermanos Maristas, desde la fundación del instituto en 1914, han "entregado al país jóvenes de una gran integridad, de firme moral cristiana y sólidos principios".

Igualmente expresó que esta congregación siempre ha contribuido al desarrollo de la ciudad (entre otros, son fundadores del club deportivo San Luis de Quillota), en una línea de progreso que es la misma del Gobierno.

Posteriormente fue descubierto por S.E. el busto del beato Marcelino Champagnat, fundador de la Congregación, el que fue bendecido, al igual que toda la comunidad, por monseñor Fernández.

Al término de la ceremonia, el Primer Mandatario recorrió las nuevas dependencias, entrando algunos instantes a la capilla, y, luego de firmar el libro de visitas ilustres, abandonó el establecimiento para regresar a la capital.

El Instituto "Rafael Ariztía" de Quillota, cuenta con 890 alumnos de kinder a cuarto año de enseñanza media.

Quedó constituida ayer

Comisión determinará nómina de miembros de COREDE metropolitano

■ Intendente Jara atribuyó la mayor importancia a este organismo asesor, señalando que representa un paso más en el cumplimiento del itinerario institucional

La comisión establecida en el artículo 3º de la Ley 18.605 de la Ley Orgánica Constitucional referida a los Consejos Regionales de Desarrollo, COREDES de la Región Metropolitana, quedó constituida ayer tras el objetivo de determinar las entidades públicas y privadas que integrarán ese organismo, así como el número de miembros que se deberán elegir como integrantes de esa entidad en la capital.

Así lo informó ayer el intendente metropolitano, brigadier general Julio Jara Ducaud, quien preside esta comisión, indicando que la constituyen además el ministro de la Corte de Apelaciones Juan González Zúñiga y el abogado Jorge Reyes Riveros, en representación de la Contraloría General de la República.

En la primera reunión de la comisión, el intendente Jara dio lectura a la resolución exenta 439 de la Intendencia Regional, que formalizó su constitución. Luego de ello, el asesor jurídico de la re-



El pequeño Mauricio Marcotti, alumno del cuarto año básico del Instituto "Rafael Ariztía" de Quillota, prende, en la guerrera del ex alumno de ese establecimiento, hoy Presidente de la República, la insignia del colegio.

Obras por 68 millones de pesos

Ministro Siebert verá trabajos en molo porteño

VALPARAISO (por Raúl Santiz Téllez).— El ministro de Obras Públicas, brigadier general Bruno Siebert Held, confirmó su visita a este puerto, para inspeccionar —el próximo martes— las recién terminadas faenas de reacondicionamiento del molo de abrigo de Valparaíso, que había sufrido un paulatino hundimiento de hasta dos metros, a consecuencia del fenómeno telúrico de marzo de 1985.

Con una inversión global de \$ 67.500.000, se consiguió ejecutar una labor de verdadera relevancia internacional, al reforzar las fundaciones submarinas del molo con bloques ciclópeos de hormigón, que llegaron a pesar casi dos toneladas, los más grandes.

El molo de abrigo, que permite disponer de aguas tranquilas a través del cierre artificial de parte de la bahía, había sido construido —entre 1914 y 1923— sobre una colina submarina de 40 metros de elevación sobre el fondo del mar, ejecutándose una estructura con forma de "ele", de 300 y 700 metros de longitud en sus brazos, de bloques ciclópeos de hormigón de 20 metros de altura.

Luego del terremoto último, una parte del molo comenzó a sufrir un paulatino hundimiento, debido al desprendimiento de algunos bloques, que cambiaron imperceptiblemente de posición, pero que fue preciso recambiar, para garantizar la máxima seguridad de la estructura.

"Los cuidados del sacristán..."

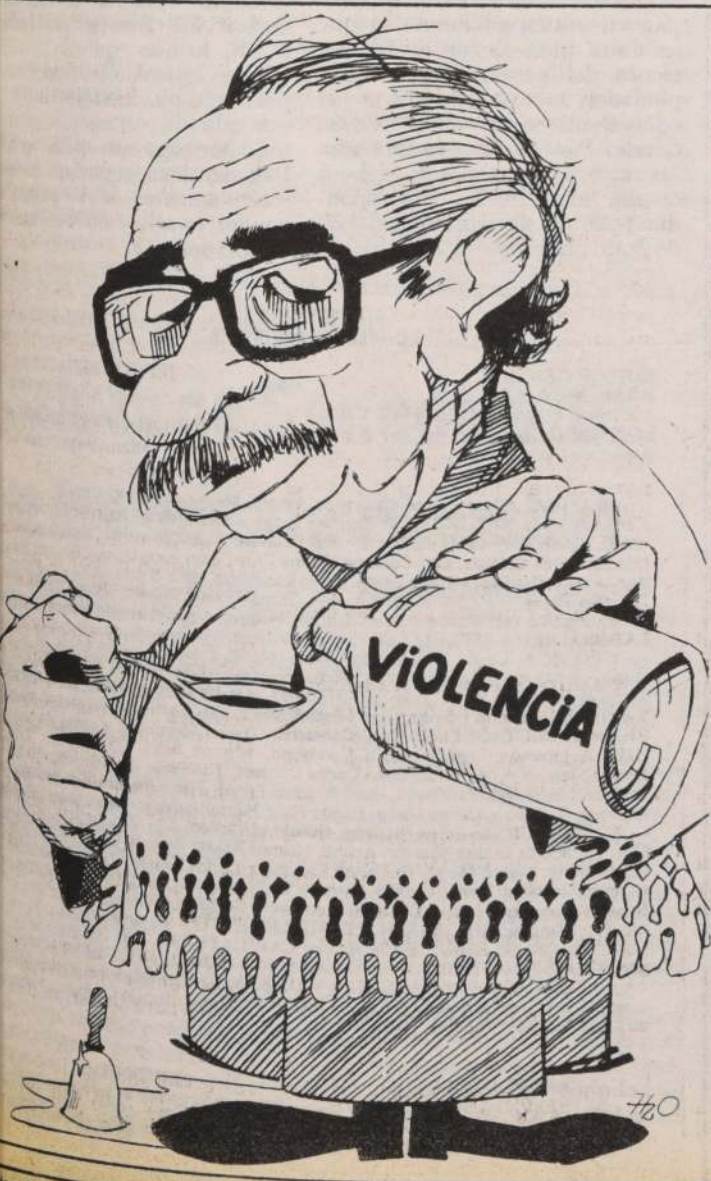

El Intendente Jara destacó la constitución de la Comisión que nominará a los miembros del COREDE Metropolitano.

Consiguieron más del 50% de los beneficios

Familias indígenas son grandes favorecidas con el subsidio rural

- Ministerio de Vivienda aumentó de 6.000 a 7.299 la cantidad proyectada inicialmente
- Iniciativa significa al Estado una inversión superior a los dos mil millones de pesos

El 52,68 por ciento, es decir 3.845 de los 7.299 subsidios rurales que entregará el Ministerio de Vivienda y Urbanismo en el transcurso del presente mes, serán asignados a familias indígenas de la IX Región donde se registró la más alta postulación —8.507 personas— a este subsidio y donde se realizará la ceremonia central de asignación de este beneficio.

El número de favorecidos, cuyo listado aparece hoy en esta edición, aumentó de 6.000 —considerados inicialmente— a 7.299, incrementando en 1.300 el número de familias beneficiadas con este sistema inserto dentro de la Política Nacional de Vivienda Rural, cuyos principios son llegar con el beneficio habitacional a sectores no urbanos, en pro de la descentralización y el crecimiento armónico de todas las zonas del país.

Este llamado concentró una cifra record de postulantes, 23.172 a nivel nacional, registrándose el mayor número, entre las regiones IV y X, incluyendo la Metropolitana, con el 99% de los inscritos. Después de

la IX, se ubicó la VI con 3.611 postulantes; enseguida la Metropolitana con 3.082; luego la IV con 2.784 y la V con 1.560. El resto alcanzó una menor participación.

MONTO DEL SUBSIDIO

El monto promedio de subsidio solicitado por los postulantes seleccionados alcanzó a 82,20 unidades de fomento. Ello fue la causa que aumentara la cantidad de subsidios obtenidos, toda vez que el monto promedio estimado para definir los recursos destinados al llamado, fue de 100 UF.

El ministro del ramo, Miguel Angel Poduje quien anunció las proyecciones que alcanzó este llamado a subsidio rural que beneficia a los habitantes de las 13 regiones del país, que viven en cualquier parte del territorio, excluidas las zonas urbanas con población superior a los 2.500 habitantes, expresó que esta iniciativa significa una inversión estatal de 600.000 UF, más de dos mil millones de pesos.

"Por otra parte —dijo— el

monto de ahorro previo acreditado en promedio por los postulantes seleccionados, alcanzó a 1,21 UF. Lo anterior permite apreciar que dado el mecanismo de puntaje, los subsidios fueron percibidos por las familias de más bajos ingresos del sector rural. Entre éstas, muy principalmente, las familias de la IX Región, gran parte de las cuales son de origen araucano".

SANEAMIENTO

Es importante destacar también en este Sistema de Subsidio, se contempla la posibilidad de destinar, parte de su monto, al saneamiento o regularización de la propiedad raíz del beneficiario.

En este sentido es interesante destacar que, del total de familias seleccionadas, 1.450 de ellas —el 20% del total—, harán uso de esta franquicia, contribuyendo así el Sistema de Subsidio, además, a la solución de un complejo problema para las familias de sector rural, al garantizarles la tenencia de su tierra y vivienda y propiedad.

El SERVIU...

(Viene de la 1ª Pág.)

La iniciativa que contempla también a los deudores del SERVIU que aún administra el Banco Hipotecario de Fomento —BHIF—, beneficiará a 300 mil potenciales deudores por Operaciones Sitio y a aquellos que adquirieron compromisos habitacionales por viviendas o infraestructuras sanitarias, adquiridas con anterioridad al primero de septiembre de 1985.

OPERACIONES SITIO

Para este tipo de deudores el Ministerio ha diseñado un subsidio de pago anticipado de deudas, destinado a favorecer a un universo de cien mil beneficiarios aproximadamente, que tuvieron a comienzos de 1960, un programa de entrega de terrenos sin urbanización.

"Nos encontramos —explicó el ministro Poduje— con un universo muy grande de deudores en esta situación, que poco a poco ha podido ir saneando su deuda a través de dos programas: del subsidio habitacional tradicional —aplicando el sitio ya en urbanización— y a través del proceso de radicación de campamentos o poblaciones de operación sitio que se ha hecho dotándolos de agua potable, alcantarillado, luz eléctrica y caseta sanitaria y apoyo técnico habitacional".

Esta Operación Sitio tenía además, el impedimento de no poder incorporarse a los programas normales del Ministerio, para completarse como solución habitacional, precisamente por el arrastre de deuda que lleva de hace años.

Por estos motivos, el Ministerio implementó sistemas que permitirán sanear la deuda de quienes hayan adquirido un bien raíz a través de operaciones sitio o vivienda con anterioridad al primero de septiembre de 1985.

En el primer caso, a quienes paguen anticipadamente lo que les falte para llegar al 50 por ciento del precio de esas propiedades, se les subsidiará por el equivalente a la mitad de la deuda. Para hacer efectiva esta operación, el interesado deberá acudir al SERVIU correspondiente con el dinero, antes del 30 de junio próximo.

Los deudores que a esa fecha hubieren pagado una cifra equivalente o superior al 50% del precio que se vendió el sitio, también podrán acogerse al beneficio del subsidio por el saldo que les quedare.

A quienes se acogen a los subsidios por pago anticipado, se les alzarán las hipotecas, gravámenes y prohibiciones que afectaban a la propiedad, con lo que cesa su obligación con el SERVIU. Así, los que alcen la hipoteca sobre el sitio, podrán postular a los programas de subsidio habitacional, presentando la disponibilidad de sitio como ahorro previo.

Las personas que postulen y resulten ganadoras del subsidio habitacional, podrán aplicarlo para la construcción de la vivienda en su sitio propio.

El costo del subsidio por pago anticipado en estos casos, superará los tres mil 500 millones de pesos.

DEUDORES POR VIVIENDAS

El monto del subsidio en este caso es variable y depende de la deuda pendiente, con un tope máximo de 50 UF. Por ejemplo, si un deudor tiene pendiente una deuda de 10 UF, el porcentaje que se subsidia equivale al 50%, lo que representa un subsidio de 5,15 UF y el deudor sólo paga 4,85 unidades de fomento y termina su deuda.

También podrán acogerse a este beneficio los deudores en cuotas de ahorro, ciñéndose al artículo 62 de la Ley 18.591. En estos casos, la conversión a pesos se efectuará tomando en cuenta el valor de la cuota ordinaria de dividendos, lo que constituye una disminución del 39% adicional.

Por ejemplo, si a un deudor le queda por pagar 500 cuotas de ahorro —equivalente a \$ 60.035 actuales—, tomando el valor de la cuota ordinaria, se convierte en \$ 36.775. Esta cifra se traduce a UF, lo que equivale a 10,59 UF, se deprecian las fracciones y por tanto quedan sólo 10 UF. A este saldo le corresponde un subsidio por pago anticipado de 5,15 UF, en consecuencia, lo que efectivamente debe pagar el deudor es sólo 4,85 UF, esto es 16.840 pesos.



Privatizaciones (I)

Lamberto PEREZ NAVARRO

Durante esta semana, el señor ministro de Economía se refirió ampliamente ante el Consejo Económico y Social, al esquema de privatizaciones que el Supremo Gobierno está impulsando en la tercera etapa del programa trazado.

Las anteriores etapas consideraron fundamentalmente la reprivatización de aquellas empresas privadas que habían caído en poder del Estado vía expropiaciones realizadas por el gobierno de la unidad popular, a través de la CORFO.

En estas etapas podemos recordar que entre 1973 y 1979, el Estado devolvió 350 empresas requisadas o intervenidas, y que entre 1974 hasta 1983 se vendieron 92 empresas y 11 bancos, además de la liquidación de 49 compañías por venta de activos. También el último tiempo hemos sido testigos del término de la venta de algunos bancos y empresas intervenidas a raíz de la última crisis económica.

En estas etapas del plan de privatizaciones, surgió el "capitalismo popular", de éxito relativo en las empresas por su imagen de participación ciudadana en la difusión del poder, objetivo que, como lo señaló el ministro de Economía, se considera esencial

para la existencia de una verdadera democracia.

Se ha cambiado así buena parte de la mentalidad del chileno medio, convirtiéndolo en propietario de estas empresas, dividiendo en miles la propiedad accionaria, aunque todavía la participación popular así generada no alcanza a contar con una mayoría decidida en los respectivos directorios.

El sistema de capitalismo popular ha sido una experiencia atractiva y novedosa para el país, que obligará sin duda a los administradores a ser más eficientes y a las empresas más productivas, ya que ahora es la propia opinión pública la dueña de parte del capital de las empresas así privatizadas.

Volviendo a la tercera etapa del vasto plan de privatizaciones anunciado ante el C.E.S., podemos decir que consistirá en la venta al sector privado de las grandes empresas del Estado de las cuales se excluye, por el momento, una nómina de 75 empresas que están consideradas en un proyecto de ley en estudio. De esta forma se quiere proteger el patrimonio que el Estado tiene invertido en 75 eficientes empre-

sas de la más diversa índole que están aportando sus utilidades directamente al Estado cumpliendo un rol subsidiario necesario de mantener en el futuro, y tal vez, por siempre. Cabe recordar que la mayoría de estas empresas cumplen un rol esencialmente social, donde la empresa privada no ha sido capaz de competir o donde no tiene interés de instalarse. Igualmente que estas empresas no cuentan con franquicias especiales que las hagan diferentes del resto de las empresas privadas, y que se les exige la misma eficiencia en el mercado interno o externo donde se desenvuelven.

Finalmente creo que, en esta tercera etapa de las privatizaciones, se debe considerar como elemento básico e irrenunciable, y para tranquilidad de todos los chilenos, que la licitación o venta de acciones se realice exclusivamente a empresas o personas chilenas, y por ningún motivo a entidades extranjeras o multinacionales, porque el origen de los activos de estas empresas nos pertenecen a todos y no por ganar unos dólares más, debemos perder como país recursos y bienes de capital que se diluyan como recursos extras de las arcas fiscales.

DIRECTOR

Orlando Poblete Iturrate

EDITOR GENERAL

Andrés Sánchez Arriagada

EDITOR NACIONAL

Alejandro Darío Molina

JEFE DE REDACCION

Carlos Iturra Herrera

EDITOR DE DEPORTES

Héctor Vega Onemine

POLITICA: Manuel José Gamonal, Amelia Miranda; **ENTREVISTAS:** María Cecilia Alamos; **REPORTAJES:** Carmen Eugenia Bravo; **COLUMNISTAS:** Neville Blanc, Jaime Bulnes, Guillermo Bruna, Juan de Dios Carmona, Tomás Casera, Juan Antonio Coloma, Luis Cordero, Carlos Cruz-Coke, Juraj Domic, Gonzalo Ibañez, José Pedro Lira, Hernán Leigh, Pablo Longueira, Sara Navas, Lamberto Pérez, Gonzalo Rojas, R.P. Bruno Rychlowski, Tomás Solar, Ramón Suárez, Felipe Vergara; **LABORADORES ESPECIALES:** Sergio Escobar, Yolanda Montecinos, Nena Osagaux, Eduardo von Klausen, Juan Antonio Prieto, Felipe Bianchi, Andrés Albur-Esteban Lastra, Ramón Reyes, José Antonio Prieto, Carlos Baeza; **EDITOR QUERQUE:** K. Nasto, Carlos Lorca, Benito Ruiz, Héctor Astorga, Carlos Baeza; **FOTOGRAFIA NOCTURNA:** Jorge Provencs, Guillermo Vilches, J.L. Montes; **FOTOGRAFIA:** Humberto Guerra, Gastón Acuña, Helmut Rosas, Roberto Guerrero, Marcela Bustamante, Marco Muga, Guillermo Escudero, Carlos Fénico, Carlos Sepúlveda, Hernán Andrade, Emilio Goujon, Ignacio Mella, David Lillo; **DIAGRAMACION:** Susana González, Jaime Clavería, Leonardo González, Ricardo de la Fuente, Franklin Mancilla; **DIAGRAMACION SUPLEMENTOS:** Alejandro Román, Alexis Humeres, Patricio Garay, Cecilia Acuña; **CARICATURAS:** Luis Goyenechea Zagarra, LUGOZE; **HUMOR:** Javier Quezada, Jota O'cosas; **DOCUMENTACION:** Angela Flores, Lidia Pérez; **AGENCIA VALPARAISO:** Luz Saavedra, Raúl Santiz, Juan Gálvez, Gabriel Solar; **AGENCIA CONCEPCION:** Remijio Chamorro, Yolanda Arias, Exequiel Ramírez, César Arroyo.

GERENTE GENERAL Y REPRESENTANTE LEGAL
Carlos Gómez Droggett

EDITORES:
Empresa Periodística "La Nación" S.A.
Agustinas 1269 casilla 81 - D. Santiago
Fono 6982222 Télex ELANA 240608

Por solución a mediterraneidad

Compensaciones no territoriales ofrecería Bolivia a nuestro país

■ Planteamientos serán escuchados por Chile en el encuentro de cancilleres que tendrá lugar próximamente en Montevideo

■ Ministro Jaime del Valle señaló que la Cancillería no ha manifestado ni adelantado ninguna opinión hasta conocer posición boliviana

El gobierno de Bolivia estudia eventuales fórmulas de compensación a Chile, que no sean estrictamente territoriales, en la búsqueda de una solución a su problema de mediterraneidad. El planteamiento definitivo de las mismas será tratado, a nivel de cancilleres, en el encuentro programado para los días 21, 22 y 23 del mes en curso en Montevideo.

Así lo manifestó ayer el cónsul general de Bolivia en nuestro país, Jorge Siles Salinas, al ser consultado al respecto, luego que ayer ofreciera una conferencia en la Escuela de Derecho de la Universidad Diego Portales, donde se refirió a la unidad latinoamericana.

Por su parte, el canciller Jaime del Valle, consultado sobre el tema, manifestó que la delegación que concurrirá a Montevideo y que será presidida por él, escuchará y conocerá la posición del país altiplánico y las peticiones que hará al Gobierno chileno.

Dentro de esa posición boliviana —dijo— ellos seguramente deben enfrentar dos problemas: formular su posición y pretensiones y ofrecer a Chile las compensaciones a cambio de la prestación que podría efectuar nuestro país. "Son ellos entonces quienes deben manifestar qué ti-

po de compensación están dispuestos a ofrecer a Chile y después nosotros tendremos que estudiar ambas cosas: las pretensiones bolivianas y también las compensaciones que ellos están ofreciendo".

Enfatizó Del Valle que la Cancillería no ha manifestado ni adelantado ninguna opinión. Sostuvo, en todo caso, que este tipo de negociación debe llevar, en caso de tener éxito, a que existan seguramente concesiones de cualquier naturaleza, por parte de ambos países. "Nosotros no podemos adelantar absolutamente nada, particularmente mientras no conozcamos cuál es la pretensión boliviana y en qué términos se formula".

Consultado si se siente optimista de que en la reunión que sostendrá en Montevideo con su colega, Guillermo Bedregal, podría alcanzarse un entendimiento, respondió que "si uno partiera con pesimismo, entonces, siempre estaría destinado al fracaso. Hay que ir con optimismo y pensar que vamos a buscar fórmulas que sean convenientes para nuestro recíproco interés".

Querido si comparte el planteamiento de que habrían posibilidades de una solución definitiva del problema, manifestó que por cierto que hay que buscar una solución en ese sentido. "Vamos a

poner todo nuestro empeño y esperamos que también el gobierno y el pueblo boliviano pongan el suyo".

Asimismo, dijo que es perfectamente factible conversar con Bolivia y buscar soluciones adecuadas que no necesariamente involucren a Perú, porque el Tratado de 1929 sólo se pone en un caso. Insistió aquí en que no deseaba adelantar nada, mientras no se conozca cuál es la pretensión boliviana.

Indicó que se han producido contactos previos con el cónsul Siles Salinas, destinados a definir los procedimientos que se emplearán en el encuentro de Montevideo, pero que en esas conversaciones no se ha planteado nada que tenga que ver con el tema de fondo.

SILES SALINAS

Por su parte, el cónsul boliviano, Jorge Siles Salinas, manifestó que confía que en el encuentro de Montevideo se logre un entendimiento. Dijo que la reunión se efectuará en el mismo sitio en que se dio inicio a la mediación papal por el diferendo chileno-argentino. "Esa ubicación geográfica será auspiciosa para que, en armonía y buenos términos, se pueda llegar a un entendimiento", expresó.

Denuncia embajador Héctor Riesle

Manipulan término "reconciliación" en beneficio del partido comunista

■ El representante ante la Santa Sede recalcó que el concepto es utilizado "variando su contexto, para variar su significación semántica concreta, para significar otras cosas"

El embajador ante la Santa Sede, Héctor Riesle, denunció que se ha efectuado desde hace varios meses en nuestro país una manipulación semántica de la palabra reconciliación, usándola como "equivalente y significante de una relegalización o religitización del Partido Comunista", lo cual se aleja de su verdadero sentido cristiano.

El diplomático explicó que esa manipulación se realiza con "finalidades políticas subrepticias", agregando que la reconciliación en el fondo es un restablecimiento de la paz y de una amistad.

"Nos reconciamos —dijo—, cuando mirando a Dios reconocemos que hemos pecado, en lo que hayamos pecado pedimos perdón por ello y nos proponemos no incurrir nunca más en ese pecado".

SENTIDO CRISTIANO

El embajador Riesle centrándose en el sentido cristiano de la

palabra, recordó que también tiene efectos en cada persona al "reconciliarnos con nosotros mismos, es decir, la voz de nuestra conciencia, la voz que señala nuestra culpabilidad se ve acallada por este acto de reconciliación con Dios".

De esa manera, indicó su aplicación a las relaciones existentes "con los hombres, nuestros hermanos".

"Si yo he cometido algo contra alguien y tengo conciencia de ello me debo arrepentir, me debo corregir, si me es posible esa situación, y debo tener el propósito de enmienda. Esos son los requisitos del perdón objetivamente en cualquier situación".

Aseguró la necesidad de "distinguir muy claramente esta relación que tiene una categoría perfectamente definida, de la situación en que se pretende usar la palabra reconciliación por muchas personas interesadas, en un sentido de transformar en especie de arma de presión progresiva para que alguien vaya cediendo posiciones en una línea en

que ellos quieran condiciones".

"Para establecer verdaderamente la reconciliación, ella tiene que ser hecha en la verdad, es decir, según la verdad de la norma moral y adecuada a lo que en realidad es verdad sea a la situación a la que se refiere", acotó.

CARENCIA DE PRECISION

El representante ante la Santa Sede estimó que "el uso que se ha hecho de la palabra reconciliación en los términos generales por los grupos que tratan de politizarla, adolece de una carencia de esta precisión".

Riesle recalcó que el concepto es utilizado "variando su contexto, para variar su significación semántica concreta, para significar otras cosas. En definitiva, la reconciliación se da por el reconocimiento de nuestras faltas, la petición de perdón y el afán de corregir. Ella, por lo tanto, es aplicable en ese sentido a todos los hombres".



El Canciller Jaime del Valle junto a profesores y alumnos en la ceremonia inaugural del año académico en la Academia Diplomática de Chile. En la foto, el director del plantel embajador Fernando Zegers da la bienvenida a los alumnos nacionales y extranjeros.

Señaló el Canciller

Discreción y cautela son elementales en diplomacia

■ Ministro Jaime del Valle habló a los alumnos que se incorporaron este año a la Academia Diplomática

El ministro de Relaciones Exteriores, Jaime del Valle, destacó ayer la importancia de la cautela y la discreción en la diplomacia, al hablar durante la ceremonia inaugural del año académico de la Academia Diplomática de Chile.

Ante funcionarios de la Cancillería, profesores y alumnos, el canciller se refirió a la formación diplomática, que actualmente plantea renovados desafíos, dado que el mundo es cada vez más interdependiente y a la complejidad de las relaciones entre estados y gobiernos.

El Ministro dijo a los nuevos alumnos de la academia que el interés nacional exige un servicio exterior de gran calidad, profesionalizado en sus estructuras y en su rendimiento, motivado por grandes valores e ideales y capaz de ejercer con habilidad las técnicas propias del oficio.

La formación de un diplomático

co —señaló— evidentemente no termina con la graduación en la academia y sus perfeccionamientos posteriores; es tarea de toda una vida profesional, ejercicio constante de práctica y estudio en los mil desafíos que plantea su realidad diaria.

En la oportunidad estuvieron presentes los embajadores de Colombia, Costa Rica, Ecuador, Guatemala, Haití, Honduras, Panamá, Paraguay y República Dominicana, ya que alumnos de esas naciones iniciarán sus estudios diplomáticos en la academia, a través de becas especiales.

Por su parte, el director del plantel, embajador Fernando Zegers Santa Cruz, dio la bienvenida a los alumnos chilenos y extranjeros y se refirió a la labor docente que se realizará durante el año, la que comprende cursos regionales, seminarios, ciclos de conferencias y exposiciones, entre otras actividades.

Al sobrevalar territorio chileno

Saludo de Sanguinetti a Presidente Pinochet

El Presidente de la República, Augusto Pinochet Ugarte, recibió un mensaje de saludo de parte de su similar uruguayo, Julio María Sanguinetti, mientras éste sobrevalaba territorio chileno en viaje rumbo a Perú.

La nota del Presidente de Uruguay expresa que "al sobrevalar territorio chileno hago llegar a Vuestra Excelencia mis personales saludos y con ellos el cordial abrazo del pueblo uruguayo al noble pueblo chileno".

Por su parte, el Presidente Pinochet agradeció el mensaje y le retribuyó los más cordiales saludos y mejores deseos de éxito en el viaje que se encuentra realizando, tanto a título personal como a nombre del pueblo chileno.

REUNION DE ANALISIS

El Presidente Augusto Pinochet Ugarte recibió ayer al embajador ante la Santa Sede Héctor Riesle junto a quien analizó la visita del Papa Juan Pablo II a Chile.

Al concluir la audiencia Riesle indicó que Su Santidad nos dejó varias cosas importantes como por ejemplo dijo "una perspectiva de analizar las cosas desde arriba del amor a Dios y del verdadero bien de todas las personas y una perspectiva de prudencia, de buena doctrina y de serenidad para analizar las cosas".

Agregó Riesle que también nos dejó como modelo una visión más armónica de las cosas y una invitación a ser mejores, "todo lo que se diga de bueno de la visita del Papa es poco".

Anunciaron en conferencia de prensa

Socialdemócratas rechazaron categóricamente al terrorismo

■ Manifiestan, además, muy buena impresión por el "mensaje del Papa" y reconocen su identidad laica. Liberales también se suman a la emoción espiritual por la presencia de Su Santidad en Chile

La Social Democracia expresó ayer su "categórica reprobación" a las "manifestaciones de intolerancia protagonizadas por grupos violentistas que pretendieron afectar la respetable presencia del Sumo Pontífice".

En conferencia de prensa, ofrecida ayer por Arturo Venegas, presidente subrogante de la colectividad dieron a conocer sus planteamientos frente al mensaje evangélico de Su Santidad el Papa en su visita a Chile.

Destacan la necesidad de superar diferencias junto "al irrestricto respeto por los derechos humanos y el categórico rechazo a la violencia y terrorismo", conceptos emitidos por el Papa por lo que "adquieren una dimensión insoslayable".

Afirman que la grandeza del mensaje papal "debe ser acogida en humildad y con voluntad de hacer efectiva dicha noble intención".

Reconocen "en sus filas a mili-

tantos católicos y de otros credos como a hombres de paz y de buena voluntad" por lo que admiten y aplican sin reservas "la más amplia libertad de conciencia".

Añaden que los violentistas que actuaron pretendieron "alterar el sentido, profundidad y marco de respeto con que la inmensa mayoría de los chilenos, sin distinción de credo, recibimos su mensaje".

En otro orden de cosas, Venegas envió su "saludo fraternal" a la Unión Socialista Popular, USOP y al Partido Socialista de Chile de Mandujano, por "la unidad lograda" entre ambas colectividades.

Expresó en una nota hecha pública que "el Partido Socialista se ha constituido como consecuencia del proceso de unidad referido, fortalece a la Alianza Democrática y renueva la esperanza de los demócratas que postulamos la opción de una patria libre, justa, solidaria y participa-

tiva, a través de medios pacíficos y racionales".

PARTIDO LIBERAL

Por su parte el Partido Liberal que preside Federico Errázuriz Talavera dio a conocer una carta enviada al arzobispo de Santiago, cardenal Juan Francisco Fresno en la que se refieren también a la visita del Papa Juan Pablo II a nuestro país.

Dicen que acogen "como chilenos y como políticos con humildad y recogimiento la palabra del Santo Padre" y reiteran públicamente su "compromiso con los nobles propósitos enunciados por el Papa en su mensaje pastoral".

En el punto quinto de la declaración los liberales dicen que se han reagrupado "en una concepción liberal" para "llamar al gran pacto de Chile". E invitan a la Iglesia Católica a ser el "precioso instrumento" para lograr "una adecuación de las actuales normas constitucionales".



Arturo Venegas —al centro— presidente subrogante de la Social Democracia y la mesa directiva de la colectividad ofrecieron ayer una conferencia de prensa para mostrar su pacifismo e impresión espiritual frente al Papa.

Antes de su inscripción

PN tendrá que corregir sus estatutos internos

■ Servicio Electoral les envió comunicación reservada en tal sentido

Ayer recibieron los abogados del Partido Nacional una comunicación interna del Servicio Electoral en la cual le hacen presente los reparos que esa repartición encuentra en las presentaciones efectuadas con el objeto de inscribir el partido.

Así lo informó expresamente el Director del Servicio, Ignacio García, quien explicó que se trata de una resolución interna y privada que exige reserva, pero que —en todo caso— se trata de detalles que ellos (el Partido Nacional) deben subsanar antes de proseguir con el trámite legal.

"Son objeciones sobre la aplicación de la ley de Partidos Polí-

ticos que afectan particularmente a lo relacionado con los estatutos internos de la colectividad", concluyó García.

Consultada la presidenta del Partido Nacional, Carmen Sáenz, adujo que este trámite está en manos de los abogados de la entidad y que ellos resolverán lo que haga falta para completar "lo antes posible" la inscripción, pues es de interés para la directiva que encabeza Sáenz de Phillips tener a la colectividad ya inscrita como partido político antes de la convención nacional que efectuarán en los últimos días de abril.

Para funcionar independientemente

Tribunal Calificador de Elecciones busca local

El Tribunal Calificador de Elecciones deberá contar a la brevedad con un local propio para su funcionamiento, pues el Servicio Electoral no cuenta con las comodidades necesarias para cobijar a este organismo del Estado, ni la deseable independencia entre ambas reparticiones.

Por el momento, y merced a

que el actual secretario de la Corte Suprema, René Pica, oficia también como secretario del Tribunal, estos se desempeñarán interinamente en las dependencias del Poder Judicial. Pero, según se informó, más adelante se ubicará un local más apropiado a sus funciones.

PDC interviene en campaña para comicios abiertos

El Partido Demócrata Cristiano entregó ayer un comunicado de prensa en que anuncian la formación de una comisión integrada por ex presidentes de la colectividad con el objeto de promover elecciones abiertas.

Dice el PDC que ante el llamado hecho por un "grupo de personalidades" en tal sentido, lo acogieron "de inmediato porque está convencido que sólo a través de la expresión libre del pueblo se logrará legitimar las autoridades y las normas de convivencia ciudadana, a fin de obtener unidad nacional, la reconciliación, la paz, la justicia y la libertad".

No se menciona en la declaración, la clarificación hecha por las autoridades y diversos científicos políticos en cuanto a que el plebiscito presidencial establecido en la Constitución de 1980 será una elección libre.

La DC dice que las elecciones requieren de los siguientes requisitos: libertad de expresión, libertad de reunión, libertad de asociación, derecho a sufragio y a ser elegido en elecciones competitivas, poder de fiscalización del proceso electoral, neutralidad del Estado y transparencia del proceso electoral.



Revolución Cristiana

Guillermo BRUNA CONTRERAS

En sus orígenes el cristianismo revolucionó las costumbres y creencias sociales y religiosas. En un mundo occidental pagano o politeísta, la difusión del monoteísmo y de la doctrina del Amor no pudieron sino chocar con lo establecido y alterar la situación existente.

Esa revolución sigue produciéndose y en Chile la presencia de S.S. Juan Pablo II ha remecido nuestras costumbres y creencias, pujando por reabrirse paso en un mundo de muchos dioses materiales o sin dioses, en donde el odio, la envidia y la mentira se han enseñoreado.

Nuestro tiempo presente es un mundo sin líderes mundiales, ni políticos ni militares. Sin embargo destaca con su espiritualidad, su caridad y su pacifismo el Sumo Pontífice de la Iglesia Católica.

El vino a los suyos y los suyos lo recibieron. Chile entero se volcó a recibirlo. Hay un ansia de renovación, un ansia de espiritualidad, de paz y justicia que ha encontrado una encarnación en el Santo Padre. El pueblo chileno, sin distinciones económicas, sociales o políticas ha reaccionado con rara unanimidad reconociendo una superior calidad humana del Papa.

Sólo un grupo se ha marginado de esta aplastante mayoría. Y eso obedece a una lógica rigurosa. El Papa ha predicado la palabra de Paz y Vida de Jesucristo y ha lla-

mado a una conversión individual en Cristo. Nada puede esperarse colectivamente sin que antes se produzca esta reacción individual. Y ha condenado una vez más, la violencia, el terrorismo y la lucha de clases. "La" ideología que se nutre precisamente de esta perversa trilogía es el comunismo, que sin ser designado por su nombre, ha sentido la alusión papal. En Chile no hay otras ideologías que pudieran haber sido citadas por el Pontífice.

En consecuencia, para Juan Pablo II hay una separación tajante, absoluta e infranqueable entre comunismo-marxismo y el cristianismo. Ante esto las huestes de tal ideología, violentista e hipócrita, fracasadas en su intento de instrumentalizar la visita y de obtener dividendos para su causa a costa de alguna condena al Gobierno, recurrieron con una de sus caras a desatar la violencia, a amedrentar a los fieles, a insultar la Eucaristía y al Santo Padre, con miras a un fracaso que se propagara como noticia por el mundo. Con otra de sus caras se presentó a la sede de la Nunciatura, mezclado con otras personas, pidiendo bendición de medallitas o estampas, condenando la violencia que con la otra mano desataba.

El comunismo ha quedado desnudo ante el Santo Padre, ante la Iglesia chilena, ante nuestro pueblo y ante todo el mundo.

El Evangelio de Cristo se predica para todos, por eso el Santo Padre no desdenó a nadie y recibió a todos. Pero no tenemos todos la gracia de la Fe y, difícilmente pueden los que carecen de ella practicar el Amor en Cristo que Juan Pablo nos transmite y pide.

Luego del paso del Papa por Chile las cosas quedan claras y diáfanas como la luz. ¿Reconciliación?, sí, pero a través de Cristo. ¿Justicia? sí, pero con Cristo. ¿Paz? sí, pero en Cristo.

La Jerarquía eclesiástica chilena, en mi opinión, ha recibido la pesada carga de mantener en las almas chilenas la piedad colectiva y la excelente disposición de ánimo que en todos se ha prendido como consecuencia de la palabra y el ejemplo del Papa. Carga pesada, pero no imposible de llevar, precisamente porque todo está dicho.

Reconciliación, familia, justicia, paz, solidaridad, trabajo, subsidiariedad estatal, libertad, etc. son altos conceptos que el Papa ha señalado y que Chile entero —salvo las excepciones obvias— ha aceptado y aplaudido.

Entre esa muchedumbre inmensa hay un acuerdo. A través de la caridad y el amor, la autoridad eclesiástica debe proseguir esta unión lograda, marginando sólo al enemigo común que ya se sabe quién es y dónde está.

Si la demanda de inscripciones lo requiere

Servicio Electoral está facultado para aumentar horario de trabajo

■ Sistema computacional será contratado en los próximos días, informó el director del organismo, Ignacio García

El Servicio Electoral está a punto de concretar el contrato que posibilitará computarizar todo el sistema de registro de inscripciones, lo cual también aumentará el ritmo de trabajo, no obstante que su director, Ignacio García, lo calificó como "satisfactorio desde el punto de vista técnico, pues ha permitido que el sistema se asiente".

Explicó García que si bien en el trabajo ha sido lento, en esto cabe considerar en primer lugar que los meses de verano y marzo son de baja actividad, por el gran cúmulo de otros trámites que la ciudadanía debe efectuar en esas fechas. Igualmente, dijo, la visita del Papa Juan Pablo II ha afectado notoriamente el ritmo de las inscripciones "y por eso creo que tenemos que esperar unos dos meses antes de tomar cartas en el asunto y actuar en forma más decidida para apresurar las cosas".

Advertió, eso sí, que la ley lo faculta para tomar una serie de medidas sobre este punto; por ejemplo la ampliación o disminución del horario de trabajo de las juntas inscriptoras de acuerdo a las necesidades de cada localidad y a las disponibilidades de financiamiento.

PROYECCIONES

Señaló el director del Servicio Electoral que para evaluar el trabajo realizado hasta ahora hay que establecer una notoria separación antes y después del 31 de marzo recién pasado. "Hasta esa fecha —indicó— la proyección es más o menos pareja y estaría bordeando el cinco por ciento de los supuestos electores (330 mil personas en treinta días de funcionamiento). Lo que sí tenemos que clarificar es cuánto es el universo real de electores nacionales. Porque si nos remitimos al universo concreto, esto es: a las personas que han adquirido ya el nuevo carnet de identidad, se trata de aproximadamente 5 millones de chilenos. Si ese es el universo, estamos por sobre el 5% de inscritos. Si se trata de 8 millones, hay que aumentar el ritmo de trabajo. No hay que olvidar en todo caso que en septiembre de 1973 habían sólo 4 millones de electores en el país".

TAREA DE TODOS

"La responsabilidad, en todo caso —agregó García— es de todos. De los partidos políticos, de

los medios de comunicación social, y en definitiva de la comunidad que tiene que entender cuál es su propia tarea en esto".

Respecto a la campaña opositora que menciona en todas sus publicaciones la posibilidad de fraudes, el director del Servicio Electoral la descarta completamente y menos aún como la causa de esta falta de interés de parte del público. "No es otra cosa que la ya tradicional mentalidad del chileno medio, que cuando no está apremiado no hace ninguna gestión. Si ésta no tiene un plazo referente próximo, la posterga. Basta con ver lo que ocurre con las patentes de automóviles".

Indicó que a su juicio, ahora que los partidos políticos en formación están tomando abierto partido por la inscripción de sus integrantes, la situación podría variar. Y sobre la gratuidad del nuevo carnet de identidad, señaló que ésta era de competencia de las autoridades y del Registro Civil, aún cuando indicó que para su servicio "todo lo que facilite la inscripción es bienvenido".

A éste respecto volvió a subrayar una vez más que la ley obliga a todo empleador a permitir la



Ignacio García, director del Servicio Electoral, señaló que hay que esperar dos meses antes de hacer una evaluación realmente válida del trabajo desempeñado por las juntas inscriptoras.

ausencia del trabajador que quiere cumplir con su deber cívico de inscribirse, sin menoscabo de sus remuneraciones. "Además las juntas inscriptoras trabajan normalmente los días sábados y, sin embargo, es el día de menor afluencia de público", señaló.

Elogió de igual modo a las municipalidades que se han preocu-

padó de difundir ampliamente los lugares y horarios de funcionamiento de las juntas inscriptoras y señaló finalmente que el Servicio Electoral está facultado y preparado para tomar medidas que aumenten el ritmo de trabajo en la medida en que sea necesario, como el aumento de horario y del número de juntas en cada localidad.

Dichas en discurso de despedida al Santo Padre

Jaramillo: "Palabras de S.E. me representaron totalmente"

■ Manifestó su total repudio a los actos de terrorismo desatados por el marxismo en el Parque O'Higgins. Republicanos iniciaron gestiones para inscribirse como partido

"Encontré muy bueno el discurso del Presidente de la República en su despedida al Santo Padre en el aeropuerto de Cerro Moreno", afirmó ayer Armando Jaramillo en conversación con este diario.

"Ese discurso me interpretó plenamente, me sentí sumamente representado en las palabras dichas por el General Pinochet", añadió el presidente del Partido Republicano.

Hizo una distinción con el saludo del Jefe de Estado en la recepción brindada al Papa en la zona del aeropuerto Arturo Merino Benítez. "Lo encontré más castrense", dijo, reiterando que lo dicho por el General Augusto Pinochet en Antofagasta, al despedir a Su Santidad Juan Pablo II, le satisfizo totalmente, dijo.

REPUDIO A LA VIOLENCIA

Jaramillo, consultado sobre los hechos de violencia desatados, de acuerdo con las informaciones oficiales, por elementos marxistas de diversas colectividades como el Partido Comunista, la Izquierda Cristiana y otros, expresó su total repudio a tales extremismos.

"Debo condenar enérgicamente

te los repudiabiles actos terroristas desatados en el Parque O'Higgins. Además de ser una falta de respeto al Santo Padre, fue un atropello a la inmensa mayoría cristiana que tiene este país", señaló.

"Se ha argumentado que fue una minoría la que efectuó tales actos de violencia y que habría actuado lumpen cargado de odio y resentimiento. Esto no los excusa ni es atenuante de la gravedad de los hechos que condeno de la manera más enérgica", enfatizó Jaramillo.

Terminó diciendo que es del todo conveniente la investigación para identificar a los culpables y que sean convenientemente castigados.

INSCRIPCION

El Partido Republicano inició las gestiones para inscribirse como Partido Político en el Registro Electoral.

Así lo informó ayer Armando Jaramillo, su presidente, al dar cuenta del acuerdo adoptado en reunión de la Junta Ejecutiva de la colectividad llevada a cabo la noche anterior.

"Ya se pidió la solicitud al Registro Electoral y estamos firmando la escritura que establece

la ley en la Notaría Quezada", dijo Jaramillo. Agregó que esperaban tener los cien adherentes que dispone la legislación de partidos políticos, después de Semana Santa.

"Estoy sumamente optimista luego de diversas reuniones que hemos tenido tanto en Santiago como en Regiones, particularmente en la V y en la VI, donde hemos advertido enorme interés por unirse a nuestro partido".

Agregó que continúan las conversaciones de su colectividad con el Partido Liberal que preside Federico Errázuriz con el objeto de llegar a entendimientos políticos. "Con el anuncio que ellos hicieron de inscribirse como partido y con nuestro acuerdo de hacer lo mismo, ya debemos hablar de constituir federaciones de partidos como lo permite la ley", explicó Jaramillo.

"Si hay distintas colectividades socialistas así como partidos como el Republicano y el Liberal, es que no sólo tenemos matices de diferencia sino que hay posturas ideológicas distintas que justifican la existencia de partidos diversos. Pero en situaciones específicas podremos actuar en conjunto como una federación tal como se especifica en la ley de partidos".



Centro de Capacitación y Asesorías Empresariales
GESTALT LTDA.

SEMINARIO

"TECNICAS DE EXPRESION ESCRITA Y HABLADA".

El objetivo principal de este Seminario es que, quienes participen en él, apliquen técnicas de foniatría para una mejor utilización y proyección de la voz, una adecuada expresión de la voz hablada y correctas técnicas de lenguaje, evitando incorrecciones, dudas y mal uso de normas gramaticales.

Programa

ORIENTACION

Dirigido a toda persona que tenga que expresarse adecuadamente ante público, como también en reuniones de trabajo, de carácter social, conferencias, etc.

TEMARIO

A-Respiración

- Explicación teórica y fundamentos de una correcta respiración.
- Tipo respiratorio
- Modo respiratorio
- Coordinación respiratoria
- Fiato
- Voz
- Fundamentos Teóricos de la emisión vocal

B-Emisión de la voz

- Emisión de la voz
- Resonancia
- Colocación de la voz
- Proyección vocal
- Timbre, color
- Tono medio hablado
- Determinación del tono medio
- Rango tonal
- Prosodia

B-Expresión de la voz hablada

- Conceptos generales
- Principios básicos de acústica
- La comunicación interpersonal
- La comunicación masiva
- Paralenguajes:
 - Intensidad

- Matices

- Modulación
- Acentos, Tónicos y dinámicos
- Carácter, Sintagmas
- Ritmo
- Ataque
- El silencio
- Colocación de la voz
- Rubato
- Anacruza
- Quiebres de la voz
- Tortamientos.

C-Incorrecciones, dudas y normas gramaticales

- Vicios de dicción
- ¿Qué es el habla?
- Arcaísmos y neologismos
- Vulgarismos
- Cacofonías
- Impropias
- Redundancias y pleonasmos
- Ambigüedad idiomática
- Ultracorrección
- Metaplasmos
- Metátesis
- Barbarismos

Desarrollo y Organización

- Fecha: 20, 22, 23, 27, 28 y 29 de Abril de 1987
- Nº de sesiones: 6
- Horario: de 18:30 a 21:30 horas
- Nº de horas: 18
- Lugar: Hotel Libertador, Av. Libertador B. O'Higgins N° 853, tercer piso
- Código Sence: 06-29-0188-13
- Telefonos de inscripción: 396349-397268

Expositores:

- Sr. Ricardo Álvarez Navarrete
- Fonaudiólogo
- Profesor U. de Chile, Facultad de Medicina Oriente
- Asesor foniatrico de Televisión Nacional de Chile, Festival de Viña del Mar.
- Fonaudiólogo de Televisión Nacional de Chile, Semillero de artistas nacionales.
- Relator Gestalt Ltda.

- Sr. Camilo Fernández Leiva
- Periodista U. de Chile
- Profesor cultural Martes 13 - Canal 13.
- Jurado estable programa EXITO - Canal 13.
- Profesor Académico de la Escuela de Periodismo U. de Chile.
- Productor de discos, radio y televisión.
- Relator Gestalt Ltda.

Sr. Jaime Campusano Troncoso.

- Profesor de Castellano U. de Chile.
- Comunicador Social
- Periodista colegiado
- Jurado estable Sábados Gigantes - Canal 13.
- Responsable, analista y comentarista libros - Revista Qué Pasa.
- Relator Gestalt Ltda.

Mayores informaciones: 396349 - 397268

Aclaró monseñor Francisco José Cox

Visita de S.S. al exterior no fue transmitida como Chile la vivió

■ Preciso que los despachos de algunas agencias extranjeras contrastaron con la excelente cobertura dada por los medios de comunicación social nacionales

"Me parece un hecho grave cuando las personas vienen con una intención premeditada y sea lo que sea lo visto, informan parcial o ideológicamente. Es una falta a la ética".

Así calificó ayer monseñor Francisco José Cox, la labor realizada por agencias de noticias

extranjeras, durante la visita del Papa Juan Pablo II.

Agregó el obispo Cox que "la visita del Santo Padre no ha sido transmitida tal como Chile la ha vivido". Expresó también que a pesar de los momentos tensos y dramáticos, ha sido una gran fiesta para el país. Enfatizó que

la actitud de desvirtuar los hechos "va en desmedro de la función periodística, que no debe ser parcial, sectaria e intencional".

PRECISIONES

Monseñor Francisco José Cox, precisó anoche que la declaración precedente está referida solamente contra algunas publicaciones de medios extranjeros que han informado hechos ajenos a la realidad.

El obispo reiteró su molestia y protesta ante diversas publicaciones aparecidas en periódicos del exterior, "que no muestra la realidad de lo ocurrido durante la visita papal".

Aclaró que sus declaraciones no sólo están referidas a las agencias internacionales de prensa, indicando que la Comisión Nacional Visita Santo Padre no quiere que la actitud de algunos periodistas empañe "la excelente cobertura dada a la preparación y a la visita misma por la gran mayoría de los medios de comunicación social, a quienes una vez más agradecemos su apoyo".

Con respecto al hecho de la existencia de pancartas durante las reuniones masivas, el obispo Cox explicó que "la Comisión hizo consistentes llamadas a todos los chilenos para que se abstuvieran de hacer manifestaciones o reclamos de sus propios puntos de vista, porque el Papa conocía muy bien la situación nacional y sabía al país que venía, lo cual se reflejó en sus discursos. Considero que esas acciones son una falta de respeto para la Iglesia".

La Comisión Visita Santo Padre evaluó lo que fue la estadía de Su Santidad y el interés es que no se concentre todo en torno a los desmanes del Parque O'Higgins ya que aquellos hechos no son lo primordial.

MENSAJE PAPAL

Dijo monseñor Cox que "lo importante para nosotros es sacar el ejemplo extraordinario del Santo Padre en ese momento, recoger su mensaje y elevar su frase de 'el amor es más fuerte, el amor puede más'. Esto es lo que se debe destacar".

Luego de la visita del Papa Juan Pablo II, la labor de los obispos es continuar el espíritu que el Santo Padre representó en el país, en toda su fuerza y línea, con el objeto que dé fruto en todos los ámbitos de la vida nacional.

Monseñor Cox declaró que "el Papa hizo ver muchas realidades del país, que algunos sectores no consideran tal. El ha sabido acoger a todos, sin distinciones y con ello nos ha enseñado el don de saber escuchar".

En relación al encuentro del Papa con los políticos, dijo que "Chile es un país muy politizado en forma sectaria", pareciera que nadie puede saludar al contrario o seguir una línea común y en ese sentido el mensaje del Santo Padre va hacia conseguir el bien común, sin monopolizarlo. La idea es que todos deben servir a la causa de Chile".

En respuesta al llamado del Papa

Sellan compromiso para incrementar evangelización

■ Acuerdo fue adoptado en una eucaristía para agradecer al Altísimo el balance positivo de la visita de Juan Pablo II

Su compromiso de seguir trabajando en la nueva evangelización, que el Papa Juan Pablo II les confió como tarea prioritaria, sellaron ayer los integrantes de la Comisión Nacional Visita Santo Padre, luego de una eucaristía realizada en la sede de ese organismo, Cienfuegos 51, tendiente a agradecer al Altísimo el balance positivo arrojado por la visita de Su Santidad a nuestro país.

El oficio religioso estuvo a cargo del secretario ejecutivo, monseñor Francisco José Cox, y contó con la participación de todas las personas que integraron esta comisión.

El obispo agradeció a los laicos el apoyo brindado a la Iglesia, indicando que esta semilla de unión y solidaridad que se

sembró con ocasión de la visita del Santo Padre debe continuar germinando.

"Tenemos que incrementar la evangelización tanto a nivel de obispos, como de comunidades religiosas y de parroquias en un trabajo común que nos acerca aún más a Jesucristo", indicó monseñor Cox.

Añadió que el balance positivo que se logró en esta comisión se debió a que se llevó a cabo una obra colectiva con la participación de la Iglesia, de los laicos y de las autoridades del país, formulando una mención especial a los integrantes de la guardia papal, "que se lució luchando contra el violentismo". "A todos, muchos gracias", terminó diciendo.

COMPAÑÍA DE SEGUROS LA PREVISION GENERALES S.A.

SEXTA JUNTA GENERAL ORDINARIA DE ACCIONISTAS

Por acuerdo del Directorio de la Sociedad, se cita a Junta General Ordinaria de Accionistas para el día 20 de abril de 1987 a las 10.00 horas, en las oficinas de la Compañía, ubicadas en calle Teatinos 340, tercer piso, Santiago, con el objeto de tratar y pronunciarse sobre las siguientes materias:

1. — Memoria, Balance y Estado de Cuentas correspondientes al Ejercicio del año 1986.
2. — Distribución de las utilidades.
3. — Remuneraciones y participación del Directorio por el período legal que corresponde.

4. — Designación de Auditores Externos e Inspectores de Cuentas, Titulares y Suplentes fijándose sus remuneraciones.
5. — Cualquiera otra materia de interés social que sea propia de una Junta Ordinaria de Accionistas, de acuerdo a la Ley y a los Estatutos.

Tendrán derecho a participar en la Junta los titulares de acciones inscritas en el Registro de Accionistas con cinco días hábiles de anticipación a la fecha en que se realizará la asamblea.

DESPACHO DE MEMORIA Y BALANCE

"De acuerdo a lo establecido en el artículo 75 de la Ley N° 18.046, la sociedad ha sido autorizada mediante el oficio N° 001174 del 31 de marzo de 1987 de la Superintendencia de Valores y Seguros para limitar el envío de la Memoria correspondiente al ejercicio terminado al 31 de diciembre de 1986 a aquellos accionistas que figuren inscritos en el registro con 7.000 o más acciones y a aquellos que expresamente lo soliciten por escrito a Casilla 1747, Santiago, a quienes se les enviarán dichos antecedentes a la brevedad.

Sin perjuicio de lo anterior, se dispone de un número suficiente de copias de estos documentos en las oficinas de la sociedad, ubicadas en Teatinos 340, tercer piso, para la consulta de aquellos accionistas que así lo soliciten".

EL DIRECTORIO

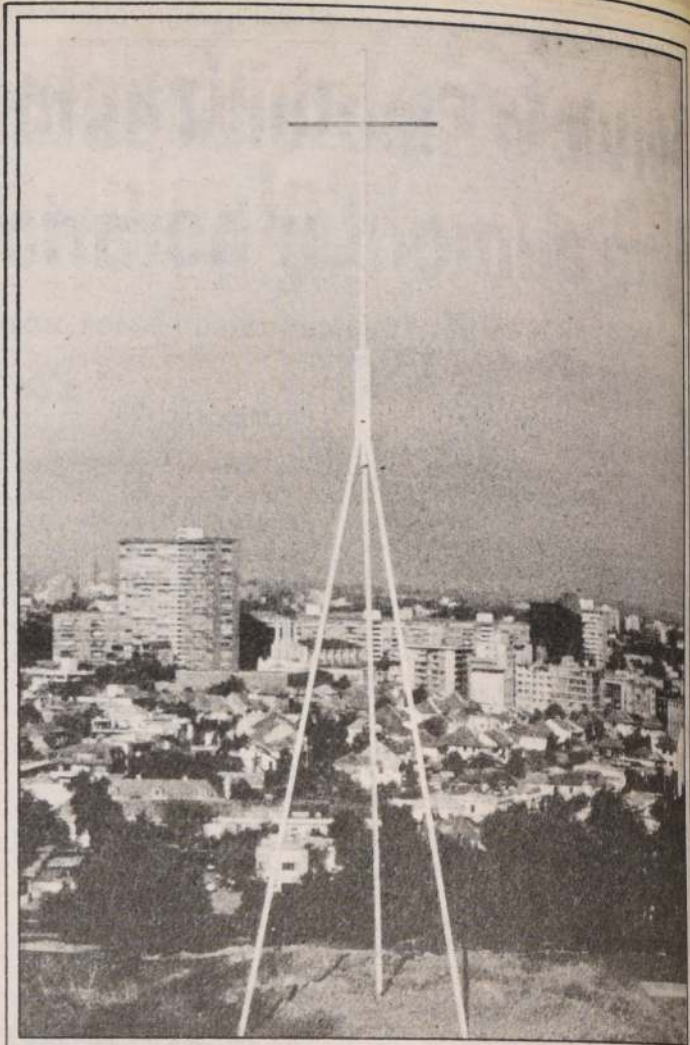

RECUERDO IMPERECEDERO. — En el cerro San Cristóbal, visible para toda la ciudad de Santiago, quedó ubicada, en forma permanente, la cruz que en homenaje al Santo Padre fuera instalada para perpetuar su visita en la Plaza Baquedano.

José María Álvarez de Toledo

"Presencia del Pontífice fortalece lazos de unión"

■ El embajador argentino asistió a la ceremonia religiosa oficiada en el Templo Votivo, en conmemoración de la batalla de Maipú

El embajador de Argentina en nuestro país, José María Álvarez de Toledo, señaló que la presencia del Papa Juan Pablo II en ambos países contribuye a fortalecer los lazos de unión entre los dos pueblos hermanos.

Así lo indicó ayer luego de asistir a la ceremonia de acción de gracias oficiada en el Templo Votivo de Maipú. Al acto religioso asistió acompañado del subsecretario de Asuntos Latinoamericanos de la cancillería argentina.

na y presidente de la delegación de ese país, Raúl Alconada. Este personero destacó que la reunión iniciada en horas de la mañana de ayer por la Comisión Bina-cional de Integración chileno-argentina no es la única instancia alrededor de la cual se reúnen ambos países: "Desde la última visita que hicimos en octubre a Santiago se han conformado grupos de las dos naciones que están trabajando sobre muchos temas. Hay avances y ellos intentaremos plasmarlos en un acta por la tarde de hoy (ayer)". Los progresos a que se refiere Alconada tienen que ver con el ámbito de las telecomunicaciones, transportes y migraciones, entre otros.

COOPERACION ECONOMICA

Por su parte, el brigadier general Ernesto Videla, secretario ejecutivo de la Comisión de Cooperación Económica e Integración Física con Argentina, señaló que "se está avanzando sin pausas, asegurando muy bien las cosas que se hacen".

Ernesto Videla añadió que una de las tareas a que está abocada la comisión es a resolver problemas de tipo administrativo y a cómo implementar el comercio entre los dos países. "El objetivo es lograr una cooperación económica lo más estrecha posible".



Embajador de Argentina en Chile, José María Álvarez de Toledo.

Al inaugurar Escuela de Administración Agrícola en Paine

Sobre la estabilización de la aftosa habló el ministro Prado

■ También destacó, al igual que lo hiciera en Santiago el ministro de Vivienda, el subsidio habitacional rural

La situación provocada por la fiebre aftosa está estabilizada en tanto que el subsidio habitacional rural fue asignado en un 50% al pueblo mapuche, son dos aspectos que destacó el ministro de Agricultura, Jorge Prado Aránguiz, al inaugurar ayer en la localidad de Paine, la Escuela de Administración Agrícola, un centro de formación técnico-agrícola administrado por la Corporación de Desarrollo Social y Rural CODESER de la Sociedad Nacional de Agricultura, SNA.

A la ceremonia que presidió el mencionado secretario de Estado, asistieron el presidente de la SNA, Manuel Valdés, el presidente de CODESER, Manuel Tagle Valdés, además de representantes de los miembros de la Junta de Gobierno y autoridades locales.

En la ocasión, el ministro Prado puntualizó que la escuela está llamada a llenar un vacío que existía en el país. "La formación de un centro intermedio entre la Universidad y el técnico agrícola, que es justamente el mando medio preciso que la actividad empresarial agrícola hoy día en Chile requiere".

Añadió que la tarea emprendida por el nuevo centro educacional está enmarcada dentro de la política de desarrollo rural, que en estos días "se está poniendo en marcha con todo el énfasis que el Presidente de la República nos ha instruido", dijo.

Luego instó a los alumnos y personal docente a seguir con "vocación y esfuerzo el camino elegido, pues la agricultura de Chile, que hoy puede decir con orgullo que es la más avanzada de Sudamérica, necesita gente como ustedes".

AFTOSA Y POLITICA RURAL

Una vez finalizada la ceremonia y durante un vino de honor, el ministro Prado respondió algunas consultas de los periodistas. En relación a un llamado que hizo a diversificar las exportaciones frutícolas, indicó que la producción en algunos rubros especialmente, está muy concentrada en algunos mercados como es el caso de la uva en que el 72% de esta fruta va al mercado norteamericano, y el 30% del total de frutales tiene el mismo destino. "Entonces es interesante diversificar mercados y rubros, de tal manera de hacer menos vulnerable nuestra producción. Por eso estamos tratando de abrir el mercado de Japón y yo he impulsado mucho a los productores que exporten a Europa, dado que la relación de la moneda europea frente al dólar hoy día es más favorable".

Frente al impulso que ha dado últimamente el gobierno a la política de desarrollo rural, señaló que aunque esa materia es mucho más que el desarrollo agrícola y que más corresponde a vivienda, "puedo darles una prioridad, y esta es que los subsidios asignados en un 50% al pueblo mapuche, mientras que el restante 50% quedó repartido en distintas regiones del país".

Consultado sobre la situación actual de la fiebre aftosa, el secretario de Estado dijo que "yo digo que la situación está estabilizada. No ha habido nada importante en estos días en esta materia, salvo un grupo pequeño de animales enfermos, en la misma zona donde comenzó el brote, de manera que no hay nada nuevo. Pienso que cada día que pasa, es un día en que uno puede estar más tranquilo".

Respondiendo a una consulta sobre si se pediría a Argentina un mayor control sobre los pasos fronterizos, indicó que "no cabe hacer ningún pedido, aunque a uno le gustaría que los argentinos tuvieran más eficiencia en controlar la aftosa en su ganado".

El nuevo plantel educacional, tiene como objetivo, preparar jóvenes como administradores

agrícolas, con espíritu empresarial. Entre las tareas que deberá enfrentar ese profesional, está la participación en la planificación, dirección y control de producción, entre otras cosas.

La escuela da inicio a su labor, con más de un centenar de alumnos, de los cuales, un 60% proviene del Área Metropolitana, y el resto de las distintas regiones del país.

El régimen de funcionamiento es semestral con currículum fijo e ingreso de alumnos una vez al año. La duración de la carrera de Técnico en Administración Agrícola es de seis semestres, en tanto que su profesorado, está formado en su mayor parte por docentes universitarios, ingenieros agrónomos, médicos veterinarios y otros profesionales.

Ayer en Talcahuano

Almirante José T. Merino visitó astilleros ASMAR

TALCAHUANO (Por Yolanda Arias F.).— El comandante en jefe de la Armada, almirante José Toribio Merino, continuando ayer con su programa de actividades en su segundo día de visita a esta zona, estuvo en los astilleros y maestranzas de la Armada, donde fue recibido por el administrador, capitán de Navío Sergio García Greene.

En su recorrido por ASMAR fue acompañado por el comandante en jefe de la Segunda Zona Naval y el jefe del Departamento de Obras y Construcciones, contralmirante Eduardo Alva y Fuentes y el capitán de Fragata, Rolando León Jorquera, respectivamente.

ESCUELA DE GRUMETES

Por la tarde visitó la Escuela de Grumetes, ubicada en la Isla Quiriquina.

El almirante Merino hoy pasará revista al arsenal de la Segunda Zona Naval, donde será recibido por el comandante, capitán de Fragata Carlos Lepes Contreiras.

Por su parte, Margarita Riofrio de Merino ha desarrollado también diversas actividades junto a la vicepresidenta regional de COANIL, Liliana Ostornol, entre las que se incluyó una visita al Hogar de Menores Los Aromos.

El integrante de la Junta de Gobierno y esposa regresan en la tarde de hoy, por vía aérea, a la capital.



El ministro de Agricultura, Jorge Prado Aránguiz, al momento de cortar la cinta y dar por inaugurada la Escuela de Administración Agrícola, que la SNA abrió en Paine.

Faena correspondió al Ejército

En 10 minutos trasladaron cruz al "San Cristóbal"

En sólo diez minutos, y en una acción que se destacó por su eficiencia y operabilidad, un helicóptero del Ejército trasladó ayer desde la Plaza Baquedano hasta un lugar saliente en el Cerro San Cristóbal, entre la torre Santa María y Televisión Nacional, la cruz iluminada que la municipalidad de Providencia había instalado en la Plaza Baquedano, durante la visita del Papa Juan Pablo II.

Esta cruz, que tiene una altura de diez metros, estará ubicada en forma definitiva en el Parque Metropolitano, en el Cerro San Cristóbal, luego de que el Ministerio de Vivienda, propietario de esa área verde, diera su autorización a la corporación edilicia.

La alcaldesa, Carmen Grez, afirmó a la prensa que este era el mejor sitio para dejar la cruz, porque desde ese lugar se capta toda la ciudad y muy especialmente Providencia.

"Al otro lado del río, justo en el Parque Uruguay, adelantó la jefa comunal, se instalarán las columnas que estuvieron ubicadas en Providencia con monseñor Sótero Sanz, en homenaje al Santo Padre. Allí se ubicará, también, una placa conmemorativa de la visita del Pontífice, quien se llevó al Vaticano el símbolo de nuestra comuna, una réplica del obelisco ubicado en la Plaza Baquedano, que yo le entregué en forma personal y que derivó en una bendición del Papa a nuestra comunidad".

Finalmente, Carmen Grez dijo que la cruz será iluminada antes de Semana Santa, una vez que se instale el tendido eléctrico hacia ese lugar, que además será arreglado en base a un tratamiento rústico, a un enrejado en sus bordes y a un mejoramiento del camino de acceso, para someterlo a un mirador.

AEDO

Sastre

- Trajes sobre medida
- Media Medida
- Chaquets para matrimonio
- Smoking
- Camisas de etiqueta



Providencia
2571
Fono: 2321137



COMPANIA DE SEGUROS GENERALES AUTO SEGURO S.A.

SEGUROS GENERALES DE VEHICULOS MOTORIZADOS, INCENDIOS
ACCIDENTES PERSONALES, CRISTALES, GARANTIAS, ETC.

JUNTA GENERAL ORDINARIA DE ACCIONISTAS

Por acuerdo del Directorio se cita a los señores accionistas a Junta General Ordinaria para el día 27 del presente a las 9 horas en la sede social con el objeto de someter a su conocimiento y aprobación las siguientes materias:

- Conocer y pronunciarse sobre la Memoria y el Balance del ejercicio financiero comprendido entre el 1° de enero y el 31 de diciembre de 1986;
- Fijar la remuneración del Directorio para el ejercicio 1987;
- Designar a los auditores externos que revisarán los estados financieros del ejercicio que se inicia;
- Tratar cualquiera otra materia de la competencia de esta clase de Juntas.

JUNTA GENERAL EXTRAORDINARIA DE ACCIONISTAS

Igualmente por acuerdo del Directorio se cita a los señores accionistas a Junta General Extraordinaria para el mismo día a las 10 horas en la sede social, con el objeto de someter a su conocimiento y aprobación el siguiente proyecto de reforma de los Estatutos Sociales:

- Aumentar el capital social de \$ 198.738.432 dividido en 104.051.535 acciones de la misma serie y de valor nominal actual de \$ 1,91 a \$ 300.000.000 dividido en 157.068.063 acciones de las mismas características para lo cual se emitirán en el plazo de 3 años contados desde la fecha del acuerdo que se adopte 53.016.528 ya sea pagada en dinero efectivo al precio que determine la Junta o el Directorio, en otros bienes o en forma liberada, capitalizando para ello todos o parte de los fondos y reservas existentes a la fecha de su emisión, provenientes de revalorizaciones o de utilidades y siempre que no hubiere pérdidas acumuladas.
- Reemplazar el artículo cuarto de los Estatutos a fin de adaptar su texto a la reforma antes propuesta;
- Aprobar un artículo transitorio que se refiera a la forma de enterar el capital social;
- Otorgar el mandato necesario para tramitar la reforma, para reducir a escritura pública el acta y para efectuar las publicaciones e inscripciones necesarias para la legalización de la reforma con facultades para aceptar las modificaciones que pudiere solicitar la Superintendencia de Valores y Seguros.

ACCIONISTAS QUE PODRAN PARTICIPAR EN LAS JUNTAS

Podrán participar en las Juntas, los accionistas titulares de acciones registradas a sus nombres con cinco días de anticipación a la Junta.

El Presidente

Confederación Minera iniciará campaña en zona del carbón

Capacitarán a pirquineros para evitar accidentes

Una campaña de capacitación en seguridad y prevención en la zona del carbón, en la VIII Región del país, inició la Confederación Minera de Chile a raíz de los graves accidentes que han ocurrido en diferentes pirquenes y que en el transcurso de este año han dejado 12 víctimas fatales y 64 heridos.

Así lo informó el vicepresidente de la organización, Moisés Labraña, quien precisó que la mayoría de los accidentes se ha debido a explosiones de gas grisú

Eduardo Arriagada

o metano y derrumbes al interior de las minas. Agregó que estos pirquenes son administrados por pequeños y medianos empresarios del carbón y sociedades de mineros que "no cumplen con las mínimas normas de seguridad y no cuentan con los implementos adecuados para realizar este tipo de labores".

Indicó que en las faenas mineras laboran cerca de 5 mil pirquineros que viven de la extracción del carbón que es vendido a ENACAR. Añadió que en gene-

ral los accidentes han ocurrido en yacimientos grandes donde trabajan alrededor de 100 a 150 mineros. Labraña dijo que existe preocupación en la zona del carbón por estos reiterados accidentes. Agregó que han sostenido contactos con las autoridades mineras de la zona, especialmente con el Secretario Regional Ministerial de Minería, a fin de que se pueda otorgar a los pequeños empresarios créditos, de tal modo, que éstos puedan adquirir implementos de seguridad. Entre ellos lámparas grisumétricas, cascos, botas, electrificación de las faenas mineras, confección de sistemas de seguridad, construcción de ventilaciones adecuadas y otros elementos imprescindibles.

Labraña indicó que se nos ha propuesto el cierre de aquellas minas que presenten alto riesgo de accidentes, "pero nosotros pensamos que sólo es bueno en algunos casos, como el de la mina Mary de Lebu donde murieron tres pirquineros a raíz de una explosión de gas metano por presentar un riesgo inminente para sus trabajadores.

Expresó que en general el cierre de las minas significaría desempleo en la zona del carbón, "por lo cual estamos haciendo estas peticiones de crédito para que no se adopte una medida de esa naturaleza que iría en evidente perjuicio de los pirquineros".

Puntualizó que para evitar lo que ocurrió el año pasado en la zona donde se registraron 29 accidentes fatales y 159 heridos "que queremos entregar una capacitación integral a los pirquineros y para ello hemos pedido la colaboración del Ministerio de Minería a través del Servicio Nacional de Geología del cual dependen los yacimientos mineros del carbón".

La Confederación Minera, que agrupa a cerca de 10 mil trabajadores del cemento, carbón, cobre y otros minerales, expresó su preocupación también por los bajos salarios que se cancelan "lo cual no se compadece con el alto riesgo de las faenas".

"Reconciliación es tarea urgente de los ingenieros"

"Tenemos la tarea y el compromiso trascendente que nos dejó el Papa Juan Pablo II de buscar la reconciliación. Hemos vivido demasiado el egoísmo de nuestras propias convicciones y el convencimiento de una extrema certeza en nuestras posiciones, por lo que debemos hacer un serio esfuerzo para comprender la de los otros".

Así lo señala una declaración pública entregada por el presidente del Colegio de Ingenieros de Chile, Eduardo Arriagada.

Precisa el dirigente "que nuestra profesión se debe poner de pie para enfrentar el desafío. Debemos cada uno como persona, y todos como cuerpo, buscar la reconciliación tan urgentemente solicitada por el Santo Padre".

Luego agrega que "nuestro Colegio se ha transformado para algunos en trinchera, mientras que otros lo han abandonado en una posición de comodidad y de crítica fácil". Añade que unos y

otros debemos responder al llamado del Papa.

Expresa que como primera respuesta al mensaje de Su Santidad es que queremos impulsar decididamente el programa "Talleres de Capacitación Laboral Cimentando el Futuro", que ahora denominaremos "Juan Pablo II", realizado en conjunto con la Vicaría de la Pastoral Juvenil de la Iglesia de Santiago.

Manifiesta que este plan tiene como propósito dar una formación laboral a jóvenes que, terminada su educación primaria y aún secundaria, no encuentran trabajo ni pueden acceder a algún otro sistema educativo. Agrega que en el esquema que se propone "pretendemos entregar a estos jóvenes de sectores populares herramientas útiles que les permitan asumir los desafíos y posibilidades laborales que se les presenten en el futuro, y descubrir en el mundo del trabajo, la forma de vivir la solidaridad, la justicia y la fraternidad, motivada por una actitud cristiana hacia el prójimo.

Fernando Gedies, presidente de FENATACH

"La restricción vehicular favorece al gremio de taxistas"

El presidente de la Federación Nacional de Taxistas, Fernando Gedies, dijo ayer que las medidas de restricción vehicular que se pondrán en marcha a partir del próximo mes "favorecen al gremio dado que se produce una baja en la oferta de transporte colectivo con lo cual aumenta la demanda de público hacia los taxis".

El dirigente indicó que sólo generaría perjuicio si los taxis no pudieran entrar al perímetro centro de Santiago, "ya que éste es el principal destino de los pasajeros que nosotros trasladamos de zonas distantes al centro".

Precisó que justamente en el período que tenemos más vehículos ocupados es cuando existe la restricción que también trae algunos problemas al sector debido a las exigencias técnicas que algunos socios, por razones económicas, no pueden resolver.

Gedies indicó que se ha propuesto a las autoridades la supresión de los estacionamientos par-

ticulares y los parquímetros lo cual haría más rápido el flujo vehicular.

BUSES Y MICROBUSES

Por su parte, el dirigente de la Federación Metropolitana del Transporte de Pasajeros, Juan Marinakis, indicó que el gremio acatará la disposición de la autoridad. Añadió que "el gremio, no obstante, insiste en que la participación del transporte colectivo en la contaminación, según los datos técnicos manejados por la federación, no incide más de un 15 por ciento".

Puntualizó que en los meses de enero y febrero "se pudo comprobar, por los bajos índices de contaminación, que el problema no lo creamos nosotros, sino fundamentalmente el parque automotriz particular del gran Santiago".

Puntualizó que está comprobado que el acetato de plomo que despiden los autos que funcionan

con bencina corriente o especial es mucho más contaminante que las máquinas petroleras de la locomoción colectiva. Marinakis indicó que al volver los autos particulares a Santiago evidenciaría un notable aumento del smog en el centro de la capital. El dirigente dijo que también le hemos solicitado a las autoridades que se instalen semáforos computarizados, lo cual permitiría un rápido desplazamiento de la locomoción colectiva en su pasada por el centro, siendo de 3 y 4 minutos no como ahora que demoran algunos más de 15 minutos.

Con esta medida descongestionariamos el tráfico vehicular y contribuiríamos a bajar la contaminación en esa zona.

Expresó, finalmente que la restricción perjudica al sector por cuanto significa un mayor desembolso de dineros de los empresarios para reparar sus vehículos y algunos verdaderamente no están en condiciones de hacerlo.

COMPAÑÍA DE SEGUROS LA PREVISION-VIDA S.A.

SEXTA JUNTA GENERAL ORDINARIA DE ACCIONISTAS

Por acuerdo del Directorio de la Sociedad, se cita a Junta General Ordinaria de Accionistas para el día 20 de abril de 1987 a las 11.00 horas, en las oficinas de la Compañía, ubicadas en calle Teatinos 340, tercer piso, Santiago, con el objeto de tratar y pronunciarse sobre las siguientes materias:

1. — Memoria, Balance y Estado de Cuentas correspondientes al Ejercicio del año 1986.
 2. — Distribución de las utilidades.
 3. — Remuneraciones y participación del Directorio por el período legal que corresponde.
 4. — Designación de Auditores Externos e Inspectores de Cuentas, Titulares y Suplentes fijándoles sus remuneraciones.
 5. — Cualquiera otra materia de interés social que sea propia de una Junta Ordinaria de Accionistas, de acuerdo a la Ley y a los Estatutos.
- Tendrán derecho a participar en la Junta los titulares de acciones inscritas en el Registro de Accionistas con cinco días hábiles de anticipación a la fecha en que se realizará la asamblea.

DESPACHO DE MEMORIA Y BALANCE

"De acuerdo a lo establecido en el artículo 75 de la Ley N° 18.046, la sociedad ha sido autorizada mediante el oficio N° 001173 del 31 de marzo de 1987 de la Superintendencia de Valores y Seguros para limitar el envío de la Memoria correspondiente al ejercicio terminado al 31 de diciembre de 1986 a aquellos accionistas que figuren inscritos en el registro con 7.000 o más acciones y a aquellos que expresamente lo soliciten por escrito a Casilla 1747, Santiago, a quienes se les enviarán dichos antecedentes a la brevedad.

Sin perjuicio de lo anterior, se dispone de un número suficiente de copias de estos documentos en las oficinas de la sociedad, ubicadas en Teatinos 340, tercer piso, para la consulta de aquellos accionistas que así lo soliciten".

EL DIRECTORIO

MINISTERIO DE VIVIENDA Y URBANISMO SERVICIO DE VIVIENDA Y URBANIZACION XI REGION

CIERRE REGISTRO POSTULANTES D.S. N° 62 (V. Y U.) DE 1984

De conformidad al artículo 9° del D.S. N° 62 (V. Y U.) de 1984, se informa cierre Registro de Postulantes:
COMUNA: COIHAIQUE Y LOCALIDAD DE BALMACEDA.
FECHA CIERRE REGISTRO: Del 13 al 15 de abril 1987; ambas fechas inclusive.
OBJETIVO: Seleccionar postulantes y asignar 106 viviendas en comuna de Coihaique, y 8 viviendas en Balmaceda.

DIRECTOR SERVICIO
XI REGION

Chile, soluciones concretas.

Santiago de Chile, Viernes 10 de Abril de 1987

Afirmó ex ministro del Trabajo, José Piñera Echeñique

"Chile está en preliminares de un franco desarrollo definitivo"

■ Amplio análisis del momento económico expuso el ex secretario de Estado ante unos cuatrocientos empresarios de turismo reunidos en el XI encuentro anual de ACHET, en Concepción

CONCEPCION (Por Remijio Chamorro).— Chile está en la etapa preliminar de un proceso de franco desarrollo que puede durar diez años y que permitiría, de una vez por todas, pasarlo de su condición de país subdesarrollado, a niveles cercanos a las naciones europeas.

Esa posibilidad es clara en la medida que el país sea capaz de mantener una estrategia económica social como la actual y en ello será clave lo que ocurra en los próximos doce meses en la economía, en cuanto a que se ratifique un proceso de desarrollo que ya está sembrado, que comienza a vigorizarse, aunque todavía no se halla consolidado.

Así lo manifestó ayer el economista y ex ministro de Economía

José Piñera Echeñique, al hablar ante una gran cantidad de empresarios turísticos que asisten

al encuentro nacional de la ACHET, como parte de una conferencia previa al certamen. Piñera vino especialmente invitado por la empresa LAN Chile.

El ex secretario de Estado puntualizó que en "este momento, económicamente el país está creciendo demasiado rápido; las ventas aumentaron en el primer trimestre en un 9 por ciento y la producción en un 6 por ciento. El dinamismo interno que tiene el sector empresarial es tan fuerte que la autoridad económica, preocupada por que este excesivo dinamismo está aumentando las importaciones y está haciendo difícil bajar la inflación aún más, se halla efectuando un miniajuste, una breve desaceleración del crecimiento a través del uso cuidadoso de la tasa de interés y la política fiscal.

En todos estos meses en Chile se ha producido un proceso de sintonización de las autoridades económicas, que están elevando los intereses con el objetivo de bajar el crecimiento de un punto de entre 6 y 7 a niveles de un punto de entre 4 y 5 por ciento, para no producir un desequilibrio en el comercio externo y para no echar pie atrás en la lucha contra la inflación".

En cuanto a las perspectivas para los próximos doce meses, dijo que habría dos subetapas: "La que ya se está viviendo, de extrema prudencia, de reservar holguras económicas para los meses venideros, guardar de algún modo cartas para más tarde, y la segunda, como ocurre en todas las civilizaciones occidentales cuando se acercan eventos electorales, distribuir en el tiempo esa holgura".



INAUGURADA EXPOSICION DE PINTURAS: En la Sala Fundación fue inaugurada ayer la primera muestra individual de pinturas de la artista nacional Paulina Sepúlveda. A la ceremonia asistió la presidenta de la Fundación Nacional de la Cultura, Lucía Pinochet Hiriart, acompañada de diversas autoridades del arte nacional. En la oportunidad se destacó la trayectoria de la artista enmarcada en el "arte de vanguardia" y en la escuela de "Pintura abstracta informal". En la exposición se exhiben 17 obras de la pintora, quien emplea técnicas de acuarela, látex, óleo y tinta de impresión. Permanecerá abierta al público hasta el próximo 7 de mayo.

Expresó escritor y ex ministro español, Manuel Fraga

"Al turista sólo le interesan la comodidad y el buen trato"

CONCEPCION, (por Remijio Chamorro).— "Mi impresión personal es que la interferencia del factor político sobre los movimientos del turismo es muy limitada. La gente va donde la tratan bien y no pregunta más", expresó aquí al iniciarse las actividades del decimoprimer encuentro nacional de la Asociación Chilena de Empresarios de Turismo, ACHET, el ex ministro de Información y Turismo de España, escritor, diplomático y actual diputado por Madrid, Manuel Fraga Iribarne.

Dijo que ese planteamiento lo formulaba naturalmente "en relación a sociedades libres. Rusia puede decir mis turistas van a Checoslovaquia, o Bulgaria, lo mismo, en el sentido que los suyos van a Alemania Oriental, pero en el mundo libre la gente va donde se encuentra cómoda. En ese contexto las campañas que efectivamente se hicieron contra el gobierno español —tiempos del General Franco— como las que ahora se hacen contra el gobierno chileno estimo que en materia de turismo tienen un efecto muy limitado".

En cuanto al rol del Estado frente al turismo, adelantó que en la tesis que expondrá hoy en la mañana en la jornada, sostendrá que es partidario de un rol intermedio entre Estado y empresa privada. "Al sector privado le debe corresponder una actuación de un 80 por ciento y al Estado un 20 por ciento, más una buena legislación que permita que el público esté defendido. Por ejemplo, si una agencia de viajes quiebra y no está establecida una estructura económica mínima, se puede perjudicar a los usuarios".

Generales de la FACH a retiro

Cinco altos oficiales de la Fuerza Aérea de Chile se acogieron a retiro de la institución y hoy a las 12:00 horas, se efectuará la ceremonia solemne, en la que serán despedidos. Ella será presidida por el comandante en jefe de la institución, general del aire Fernando Matthei, y se efectuará en la losa de la Escuela de Aviación.

A las 12:00 horas en la losa de operaciones de la Escuela de Aviación Capitán Avalos, se efectuará la ceremonia de despedida de la institución del general de Aviación Aire, Carlos Desgroux Camus, general de Aviación Aire, Mario López Tobar; general de Brigada Aérea Leopoldo Porras Zúñiga; general de Brigada Aérea Pedro Quintero Sprovera; y general de Brigada Aérea Juan Arriaza Muñoz, quienes se acogen a retiro, después de haber cumplido "valioso servicio en la Fuerza Aérea de Chile".

sabimet



SOCIEDAD ABASTECEDORA DE LA INDUSTRIA METALURGICA S.A.
"SABIMET S.A."

(Sociedad Anónima Abierta)

JUNTA GENERAL ORDINARIA DE ACCIONISTAS

Cítase a los señores accionistas de la Sociedad Abastecedora de la Industria Metalúrgica S.A. SABIMET S.A. a Junta General ordinaria de Accionistas, que se celebrará el día jueves 16 de abril, a las 10.30 horas, en el domicilio social de calle Santa Rosa N° 2305 de Santiago. El objeto de la Junta es pronunciarse sobre la memoria y el balance correspondiente al ejercicio finalizado el 31 de diciembre de 1986; política de dividendos; remuneraciones de directores; designación de auditores externos y demás materias propias de esta clase de Juntas.

PARTICIPACION DE ACCIONISTAS Y CALIFICACION DE PODERES

Podrán participar en la Junta los titulares de acciones inscritas en el Registro de Accionistas con cinco días hábiles de anticipación al día de celebración de la misma.

La calificación de poderes se hará el mismo día de la Junta, a las 10.00 horas.

EL GERENTE GENERAL.



PROPUESTA PUBLICA

I. MUNICIPALIDAD DE PUENTE ALTO

ADQUISICION DE MEDIAGUAS

La I. Municipalidad de Puente Alto invita a personas naturales o jurídicas a participar en la propuesta "Adquisición de Mediaguas".

Las bases y antecedentes serán vendidos los días 13, 14 y 15 del presente mes en Balmaceda N° 265,29 piso. Departamento de Obras Municipales y tendrán un valor de \$ 1.000.- (impuesto incluido), en el horario de 09:00 a 14:00 horas.

Las ofertas se presentarán y abrirán el día martes 28 de abril de 1987 a las 12:00 horas en el Salón de Actos del Municipio, Balmaceda N° 265,2° piso, Puente Alto.

GUILLERMO VASQUEZ GARAY
ALCALDE SUBROGANTE

Usuarios reaccionaron violentamente ante paro

46 heridos en incidentes por huelga ferroviaria en Brasil

RIO DE JANEIRO, 9 (UPI).— Tropas del Ejército controlaban hoy una importante estación de trenes de esta capital donde anoche estallaron violentos incidentes entre la policía y cientos de personas, con un saldo de por lo menos 46 heridos, 16 de ellos baleados.

Los incidentes se iniciaron anoche en la estación don Pedro II, en el centro de la ciudad, cuando los maquinistas iniciaron una huelga, provocando la furia de la multitud que esperaba ser transportada.

La multitud intentó incendiar vagones y destruir el local, enfrentándose a los guardias, que al no poder controlar la situación sacaron sus revólveres y dispararon, según mostraron noticiarios de televisión.

Las autoridades informaron que en los incidentes por lo menos 46 personas quedaron heridas y entre los 16 baleados uno se encuentra en estado grave, con un tiro en el rostro.

Pocos minutos después de comenzar el tumulto, efectivos de la policía de varias regiones de la ciudad llegaron a la estación enfrentando con violencia a la multitud, pero la situación sólo fue controlada en las primeras horas de la madrugada con la llegada de tropas de la policía del Ejército.

Prácticamente todos los locales comerciales y varias instalaciones de la estación fueron destruidos en los incidentes.

La mayoría de los usuarios de los trenes es gente de pocos recursos, que trabaja en el centro y vive en los numerosos suburbios de la ciudad y que muchas veces pierde más de dos horas en los precarios servicios de transporte.

Las tropas del Ejército, con pequeños tanques y ametralladoras, ocuparon también todas las demás estaciones de trenes de la ciudad, de donde se supone sólo saldrán al terminar la huelga.



TRANSBORDADOR REFLOTADO.— Policias marítimos montan guardia junto al transbordador "The Herald of Free Enterprise", aún parcialmente sumergido. 123 cadáveres descubrieron los buzos al ser reflotado el ferry británico que se hundió hace un mes en las costas de Zeebrugge, Bélgica. (Reuter).

En frontera con Colombia

Alerta permanente en las bases militares venezolanas

■ Ante el incremento de atentados terroristas en las zonas petroleras de Arauca

MARACAIBO, VENEZUELA, 9 (UPI).— Venezuela ha puesto en estado de alerta a todas sus bases militares en los estados de Tachira, Zulia y Apure, junto a la frontera de Colombia, ante el incremento de los atentados terroristas en la zona petrolera de Arauca, informó hoy una fuente castrense altamente confiable.

Tanto Venezuela como Colombia desarrollan importantes proyectos petroleros en la vasta región fronteriza, donde grupos de insurgentes colombianos han causado pérdidas a la industria petrolera colombiana por más de 10 millones de dólares.

Con cierta frecuencia, los guerrilleros hostigan las ins-

talaciones militares venezolanas, cuyos comandantes mantienen una estrecha colaboración con las autoridades colombianas en los labores de vigilancia fronteriza.

La fuente dijo que el estado de alerta coincide con la cumbre castrense que se realiza en la ciudad de San Cristóbal, con la participación de todos los generales de Venezuela, donde "se analizan los problemas fronterizos y las incursiones de la guerrilla".

Agregó que la alerta es "permanente" y las unidades de protección fronteriza están dotadas de armas individuales y colectivas para repeler cualquier incursión subversiva foránea procedente del vecino país donde actúan diversos grupos guerrilleros.

Escepticismo ante anunciadas reformas

Disidentes soviéticos no creen en apertura de Gorbachev

ROMA, (ANSA).— Escepticismo y duras palabras sobre la "Buena Fe" del líder Kremlin Mikhail Gorbachev, fueron manifestados hoy por un grupo de disidentes judío-soviéticos de primer plano en una conferencia de prensa concedida para presentar una reunión sobre el disenso de los países del este que comenzará mañana en Roma.

SOLO JUEGOS

Vladimir Bukowskij, Vladimir Maksimov y Leonid Pliusc, criticaron también el intento de diálogo entre URSS e Israel y los encuentros del Comité Central del PCUS: "Este ministro, dijo Maksimov refiriéndose a Peres, no quiere entender la realidad de los judíos soviéticos. Según Israel, tener relaciones con la URSS nos debería ayudar. Esto es ridículo. Todos saben que la emigración judía de la URSS ha sido reduci-

da al mínimo. Por lo tanto, los intentos de diálogo con Moscú son sólo juegos internos para Israel".

Respecto al nuevo curso soviético, Bukowskij, Maksimov y Pliusc, hablaron con dureza: "La política de cambio del Kremlin es sólo una mercancía de exportación", señaló Bukowskij. "Es importante que el Occidente no dé ningún crédito a la URSS, creyendo a las mentiras y a la propaganda no verificada en Moscú, subrayó Pliusc. "La democratización interna de la URSS —agregó— sólo se puede favorecer a través de precisas críticas a Moscú".

PROPAGANDA

Los tres disidentes, que viven exiliados desde hace tiempo en Occidente, definieron "propaganda" también la reciente liberación en la URSS de cien detenidos políticos.

REUNION

La reunión sobre "derechos humanos y disenso en la era de Gorbachev" se llevará a cabo mañana y pasado mañana, con la participación de numerosos representantes de primer plano del disenso de los varios países del pacto de Varsovia. El encuentro ha sido organizado por el Partido Radical Italiano, por el Comité para la Defensa de los Derechos Humanos en los países del este y por el centro Rusia Ecueménica.

MINISTERIO DE VIVIENDA Y URBANISMO SERVICIO DE VIVIENDA Y URBANIZACION IX REGION DE LA ARAUCANIA

NOMINA DE SELECCIONADOS SISTEMA DE POSTULACION, ASIGNACION Y VENTA DE VIVIENDAS DESTINADAS A ATENDER SITUACIONES DE MARGINALIDAD HABITACIONAL, D.S. N° 62 DE 1984, (V. y U.), ORDENADAS ALFABETICAMENTE
COMUNA DE CURAUTIN, 38 VIVIENDAS

NOMBRES	RUT	GRUP. FAM.	INDICE CAS.	PUNTAJE AHORRO	PUNTAJE TOTAL	PRELACION
Arroyo Vázquez Yolanda	4.118.958-4	2	2	9,78	68,46	32
Bórquez Álvarez Flavio	9.909.570-9	3	4	33,07	128,97	13
Cañas Cardenas Blanca R.	4.119.999-7	4	2	11,86	163,10	3
Castillo Palma Marta	4.986.802-2	3	2	7,82	83,16	28
Castro Lara Irma del C.	4.958.237-7	2	3	25,18	100,72	19
Carrasco Fonseca Ana Mónica	4.832.950-0	4	3	16,48	131,84	9
Cuevas Fuentes Roberto E.	9.537.374-7	3	2	14,58	87,54	27
Echeverría Quvedo Helia del C.	7.189.054-8	5	1	16,09	402,25	1
Esparza Rodríguez Juan Carlos	7.137.944-2	4	2	6,36	89,04	26
Esparza Sandoval Albertina	6.894.645-K	4	3	9,84	78,72	30
Fuentesalba Sepúlveda Ana	8.702.919-2	2	1	9,43	94,30	23
Fuentesalba Ceballos Zulema	3.961.804-1	3	2	9,33	97,97	21
Gallagos Palma Hernán T.	6.564.167-4	9	3	3,64	85,52	33
Herrera Zurita Trinidad del R.	9.302.222-K	4	1	4,15	83,00	29
Huenhueque Guerrero Angela	7.596.014-K	5	2	3,72	95,10	34
Isla Borsier Blanca Olivia	5.823.458-6	6	1	3,29	98,70	20
Isla Muñoz Leonor	6.808.706-5	5	3	15,16	151,60	5
Isla Zenteno Javier	6.444.042-8	2	3	22,85	90,60	25
Jara Silva Inés	6.998.868-7	9	3	6,95	125,10	14
Márquez Villarroel Eloisa	2.780.951-K	2	2	25,82	179,34	2
Medina Rosales María	8.281.986-K	2	2	16,50	115,50	17
Melo González Orlando	4.958.107-6	3	2	14,65	153,83	4
Morales Cabezas Beatriz	3.545.324-5	3	2	7,41	77,81	31
Muñoz Fernández Juan A.	8.851.930-2	3	3	10,22	61,32	35
Muñoz Fernández Pablo Segundo	8.663.352-3	6	2	6,25	131,25	12
Norambuena Peña Juan Ambrosio	9.262.386-3	4	3	11,96	95,68	22
Ortega Riquelme José Omar	7.901.770-1	6	2	6,89	140,49	8
Quilapán Garmain Rosa	7.923.082-8	4	1	4,55	91,00	24
Saavedra Garrido José I.	5.758.982-8	4	3	12,89	101,52	18
Salamanca Costana Eloisa	7.761.301-3	4	1	7,47	148,40	6
Sandoval Lagos Glotilde del C.	8.136.783-3	5	1	5,82	140,50	7
Silva Sepúlveda Otonso	4.879.014-3	5	4	20,20	131,30	11
Valladares Montecinos César E.	7.223.021-8	4	5	32,84	131,36	10
Vega Valdebenito Jorge E.	7.854.232-2	4	3	15,37	122,96	16
Zapata Carrasco Teresa	5.170.733-8	2	2	17,82	123,34	15

Conforme Art. 2 del D.S. 62 de 1984 (V. y U.), se reservan 3 viviendas.

COMUNA DE VICTORIA, 26 VIVIENDAS

NOMBRES	RUT	GRUP. FAM.	INDICE CAS.	PUNTAJE AHORRO	PUNTAJE TOTAL	PRELACION
Alerón Villablanca Juan A.	7.487.789-8	7	2	11,03	270,24	8
Andrades Betancur Roberto	4.240.810-4	9	3	24,01	432,18	3
Araneda Fuentes Omar del C.	8.984.536-9	4	1	8,95	173,00	20
Araucana Vázquez Manuel Jesús	7.951.506-K	3	2	29,80	312,90	5
Ibáñez Tolosa Patricio Raúl	7.038.781-1	4	1	18,20	364,00	4
Inostroza Sepúlveda Luis Alberto	3.938.893-5	3	2	15,77	185,59	21
Irujo Urrutia Guillermo A.	9.302.819-8	4	2	13,05	182,70	16
Jara Labrín Leonel Patricio	8.218.144-K	3	1	12,47	187,05	13
Kunz Blanco Ruth Marisol	6.517.581-9	3	2	15,54	163,17	24
Llanos Cae Pedro Segundo	7.187.437-7	3	2	17,68	185,84	14
Millacoy Quisada Carlos S.	4.346.380-2	3	1	19,10	286,50	6
Narváez Valenzuela Dagoberto H.	6.381.880-3	5	2	39,02	682,95	1
Opazo Malgarejo Manuel Eugenio	4.496.782-0	2	2	30,55	214,85	10
Osses Castro Píoquinto	6.355.491-K	7	2	8,71	164,40	22
Ponce Urrutia Eugenio Delfín	8.198.349-5	5	2	16,31	285,43	7
Riquelme Fuentes María E.	6.798.684-4	9	3	10,27	184,86	15
Rivas Arias Pedro Hernán	8.654.432-K	5	2	9,33	183,28	23
Rubilar Guzmán José Bernardo	7.000.525-3	3	3	33,80	202,80	12
Saldía Gutiérrez Guillermo A.	7.884.055-3	5	2	12,16	212,80	11
Saldías Illanes Victoria I.	6.842.322-8	4	2	12,83	179,82	17
Soto Lagos Rubén Hernán	5.048.167-6	7	3	15,88	222,32	9
Toro Biaz Pedro Hugo	6.477.048-7	5	3	17,84	176,40	19
Viveros Carrasco María Susana	5.733.476-2	3	1	11,96	179,40	18
Yáñez Yáñez Luis Alberto	8.152.758-3	5	2	25,40	444,50	2

Conforme Art. 2 del D.S. N° 62 de 1984 (V. y U.), se reservan 2 viviendas.

NOTA: Conforme a lo dispuesto en el Art. 16 del D.S. 62 de 1984 (V. y U.), estas nóminas son susceptibles de revisión, para lo cual los interesados que se sientan perjudicados dispondrán de diez días corridos, a contar de esta fecha, para formular por escrito los reclamos que les merecieron; transcurrido dicho plazo mediante aviso que se publicará en este mismo diario, se dará a conocer la ratificación de las nóminas.

DIRECTOR SERVIU IX REGION



Chile, soluciones concretas.

Un millón de empleados del transporte pararán labores

Trabajadores españoles preparan masiva ola de huelgas para hoy

MADRID, 9 (UPI).— Se calcula que un millón de trabajadores del transporte se preparan para iniciar a la medianoche de hoy una huelga de ese gremio que se espera entorpezca los planes de millones de turistas que inician sus vacaciones de Pascuas, dijeron dirigentes sindicales y de empresas.

La huelga de 24 horas se produce en momentos en que han aumentado las tensiones entre los dos principales sindicatos españoles y el gobierno del presidente socialista Felipe González.

Los trabajadores huelguistas piden aumento de salarios, y se espera que el paro interrumpa la mayor parte de los viajes por aire y ferrocarril, creando masivos problemas de tráfico en la capital de España y en las carreteras más importantes.

La gobernadora civil de Madrid, Ana Tutor, prohibió las

marchas de trabajadores en la capital que habían sido anunciadas para mañana.

Pero Tutor autorizó una manifestación masiva que está programada para mañana frente al edificio del Ministerio de Economía, en la zona norte de Madrid.

Además, entre los otros sectores que se espera vayan a la huelga a la medianoche de hoy están los empleados de las aerolíneas Iberia y Aviaco, los de la Compañía Nacional de Ferrocarriles RENFE, los del tren subterráneo de Madrid y los de los ferrys y embarcaciones transmediterráneas, administrados por el estado, que prestan servicio entre el continente y las Islas Baleares y las Islas Canarias.

Otra serie de huelgas será llevada a cabo por los trabajadores del sector hotelero, siderúrgico, de los astilleros y de la industria automotriz.

Durante los últimos tres meses, España se ha visto afectada por una ola de huelgas y protestas, a menudo de carácter violento, en protesta contra los planes del gobierno de fijar un tope del 5 por ciento a los aumentos de salario, con el fin de combatir la inflación.

El semanario "Cambio 16" informó en su más reciente edición que las pérdidas causadas por las huelgas durante el primer trimestre de este año llegaron a un total de aproximadamente 546 millones de dólares.

Los trabajadores también se oponen a las austeras políticas de reestructuración económica e industrial propugnadas por el gobierno de González, que han logrado reducir muy poco la tasa de desempleo en el país, la cual se mantiene al 21,5 por ciento, la más alta de Europa.

Infructuosa persecución contra "Alfaro Vive"

Grupo terrorista destruyó doce patrulleros de la policía

El gobierno ecuatoriano denunció una nueva escalada subversiva, tras dos años de persecución sin tregua de este movimiento extremista

QUITO, 9 (AP).— El grupo subversivo "Alfaro Vive", perseguido sin tregua desde hace dos años por la policía ecuatoriana emprendió nuevamente acciones terroristas al hacer estallar una fuerte carga explosiva contra vehículos policiales en un acto que hace temer al gobierno por un recrudecimiento de la violencia.

El atentado, que destruyó parcialmente 12 patrulleros de la policía en su propio cuartel, puso en alerta nuevamente al gobierno que denunció una escalada subversiva.

El atentado dinamitero se lo

adjudicó el grupo subversivo "Alfaro Vive" mediante un llamado telefónico al diario "La Hora".

"Oficiales alfaristas" colocaron la carga explosiva para pedir "que se nos escuche y se nos preste atención", según el diario.

El ministro de Gobierno y Policía (Interior) Luis Robles Plaza denunció que en el lugar del atentado fueron encontrados panfletos del grupo "Alfaro Vive".

"Alfaro Vive" es prácticamente el único grupo subversivo que existe en Ecuador. Sur-

gió a la vida pública hace cinco años con asaltos a medios de comunicación para darse a conocer y a bancos privados.

Craxi anuncia dimisión

ROMA, 9 (REUTER).— El Primer Ministro italiano, Bettino Craxi, cuya coalición de gobierno de cinco partidos cayó ayer, anunció hoy ante el Senado su renuncia.

Craxi dijo al término de un debate sobre el gobierno en la cámara alta que entregará esta noche su renuncia al Presidente Francesco Cossiga.

El gobierno de Craxi se desplomó ayer cuando la mayoría democrática cristiana retiró sus 16 ministros del Gabinete de 30 miembros. Craxi había sido Primer Ministro durante tres años y medio.

I. MUNICIPALIDAD DE CHILLAN PROPUESTA P.I.M.O.

OPERACION INVIERNO CIUDAD DE CHILLAN 1987

PROPUESTA: M\$ 4.400.-
CONTRATISTAS: D.O.M. Y/O M.O.P.
VENTA DE BASES: SECPLAC
VALOR: \$ 2.500.-
APERTURA PROPUESTA: 16 de abril de 1987
12.00 horas. Sala de Sesiones Alcaldía

EL ALCALDE

China venderá aviones de combate al Brasil

PEKÍN, 9 (REUTER).— China ganó un importante contrato para la venta de aviones de combate a Brasil, en lo que diplomáticos occidentales llamaron hoy su mayor operación aeronáutica con el exterior.

El diario popular, oficialista, citando "fuentes bien informadas", dijo que China y Brasil estaban negociando una venta de aviones caza chinos F-7, copia del Mig-19 soviético, y agregó que las tratativas progresaban sin inconvenientes.

Un diplomático occidental dijo que tenía entendido que Brasil y China ya habían suscrito una carta de intención al respecto.

Por su parte, un diplomático latinoamericano dijo que el ne-

gocio implicaría un canje, que permitiría a Brasil absorber la avanzada tecnología del avión.



Alrededor de dos mil estudiantes de medicina marcharon por el centro de Madrid en protesta contra los estándares para médicos de la Comunidad Económica Europea que serán aplicados en España. Abundante caricaturas del ministro de Salud, Julián García. (Reuter).

Subversivos lanzaron bombas en un restaurante

Cuatro muertos en Perú por atentado extremista

LIMA, 9 (ANSA).— Un capitán del Ejército y tres civiles murieron hoy virtualmente mutilados y otros trece resultaron gravemente heridos cuando un comando subversivo lanzó explosivos en el interior de un restaurante frecuentado por militares.

La policía informó que el capitán Héctor Suárez murió instantáneamente, víctima de las heridas y que los otros civiles fallecieron minutos después.

Los testigos informaron que tres hombres y una mujer lanzaron las bombas en momentos que los comensales se servían platos típicos en el restaurante "El Piano", vecino a la división blindada, en el distrito de El Rímac.

Tras el atentado, el pánico se apoderó de cientos de personas que caminaban por la céntrica avenida Los Próceres, de esa zona de la capital peruana.

En momentos que los guerrilleros, al parecer de Sendero Luminoso, se retiraban raudamente de la zona de la tragedia, varios peatones intentaron detenerlos, pero recibieron disparos y una bomba, que al estallar provocó la destrucción de un vehículo estacionado.

Ambulancias militares y numerosos carros policiales se desplazaron por la zona del atentado.

Una emisora radial informó esta tarde que otros atentados se han producido en Lima a la entrada de la noche.

OTROS ATENTADOS

LIMA, 9 (AP).— Presuntos guerrilleros de la organización maoísta Sendero Luminoso sabotearon un tramo de vía de un ferrocarril en la Cordillera de los Andes y causaron ayer el descarrilamiento y volcadura de 17 de los 28 vagones con mineral de cinc que transportaba un tren de carga, según se informó.

En otro episodio, según un vocero del Ministerio del Interior, cuatro elementos subversivos —tres hombres y una mujer— asesinaron a tiros antenoches a un cabo de Guardia Republicana (policía uniformada) cuando viajaba en autobús en la localidad de Cañete, 150 kilómetros al sudeste de Lima.

La policía informó que, además, cinco presuntos militantes del clandestino Movimiento Revolucionario Tupac Amaru, procubano, provistos de fusiles automáticos ligeros, fueron capturados ayer cuando pretendían atacar por segunda vez el puesto policial del Puerto de Eten, en la costa del Océano Pacífico, 720 kilómetros al noroeste de aquí.

VIVIENDAS ECONOMICAS BANINCO S.A.

(Sociedad Anónima Abierta)

JUNTA GENERAL ORDINARIA DE ACCIONISTAS

Por acuerdo del Directorio y en cumplimiento a lo establecido en los artículos 23, 24 y 32 de los Estatutos Sociales, convócase en segunda citación a Junta General Ordinaria de Accionistas de la Sociedad VIVIENDAS ECONOMICAS BANINCO SOCIEDAD ANONIMA para el día 27 de abril de 1987, a las 16 horas, en las oficinas de la Sociedad, ubicadas en calle Moneda 812 Oficina 812, con el objeto de someter a consideración de los señores accionistas las siguientes materias propias de Junta General Ordinaria:

1. — Acta;
2. — Aprobación de la Memoria y Balance del ejercicio comprendido entre el 1° de enero y el 31 de diciembre de 1986;
3. — Elección de Inspectores de Cuentas;
4. — Designación de Auditores Externos; y
5. — Varios.

EL PRESIDENTE

PARTICIPACION EN LA JUNTA

Tendrán derecho a participar en la Junta y ejercer sus derechos de voz y voto, los titulares de acciones inscritas en el Registro de Accionistas con cinco días de anticipación a aquél en que ésta debe efectuarse.

EL PRESIDENTE

Violento ...

(Viene de la 1ª Pág.)

rencia. Tampoco está de acuerdo con las instrucciones impartidas por la Iglesia para los encuentros multitudinarios (jóvenes-trabajadores), en los que se prohíbe el uso de pancartas y panfletos. También manifiesta su desacuerdo por la posición del Papa en contra de la aprobación de la Ley de Divorcio vincular y del diseño del futuro régimen de enseñanza en Argentina.

El desacuerdo se extiende también al encuentro que sostendrán los empresarios y S.S. en el Luna Park. Usando de su típico lenguaje internacionista. El PCA critica fuertemente el papel del mensajero de la paz desempeñado por S.S. durante la guerra de las Malvinas, señalando que el

mensaje entregado en esa oportunidad decía que "había que aceptar y resignarse ante la usurpación colonial imperialista de las Malvinas" y que "ahora llega predicando que la deuda externa latinoamericana es agobiante pero hay que pagarla".

El P.C.A. demuestra además su descontento, porque "no se ha visto en Juan Pablo II siquiera una velada amonestación para el alto clero", al que los comunistas encuentran conservador. Por otra parte, manifiestan su reparo por las claras "amonestaciones y censuras que el Papa ha tenido para con la teología de la liberación", quedando en claro la simpatía que existe entre la mencionada teología y el P.C.

HUCKE, INDUSTRIAS ALIMENTICIAS S.A.C.

SOCIEDAD ANONIMA ABIERTA
INSCRIPCION REGISTRO DE VALORES N° 163

Junta General Ordinaria de Accionistas: El Directorio, acordó citar a Junta General Ordinaria de Accionistas para el día 28 de abril de 1987, a las 16:00 horas, en las oficinas ubicadas en calle Moneda 3090, Santiago, con el objeto de someter a la consideración y aprobación de la Junta, las siguientes materias: 1) Examen de la situación de la Sociedad y de los Informes de los Auditores Externos Independientes e Inspectores de Cuentas, la aprobación de la Memoria, del Balance, de los Estados y Demostraciones Financieras, la distribución de utilidades o pérdidas del ejercicio del año 1986 y adoptar resoluciones respecto de dividendos; 2) Elección de los miembros del Directorio por un período de tres años; 3) Fijar la remuneración del Directorio para el ejercicio del año 1987; 4) Designación de Auditores Externos Independientes e Inspectores de Cuentas para el ejercicio del año 1987; y, 5) Cualquier materia de interés social que no sea propia de una Junta Extraordinaria.

El Balance y Estados y Demostraciones Financieras e Informes de los Auditores Externos Independientes e Inspectores de Cuentas, correspondientes al ejercicio del año 1986, serán publicados en el diario LA NACION de Santiago el día 11 de abril de 1987.

Junta General Extraordinaria de Accionistas: El Directorio acordó citar a Junta General Extraordinaria de Accionistas para el día 28 de abril de 1987, en las oficinas ubicadas en calle Moneda 3090, Santiago, a las 17:00 horas y en todo caso a continuación de la Junta General Ordinaria de Accionistas de la Sociedad, citada precedentemente para el mismo día y lugar, con el objeto de someter a la consideración y aprobación de la Junta, las siguientes materias:

1) Aprobación del "Acuerdo de Pagos y Capitalización", de fecha 22 de agosto de 1986, que fue protocolizado el 5 de febrero de 1987 en la notaría de don Enrique Morgan Torres, y aprobación de todo lo actuado por el Directorio, representantes y apoderados de la Sociedad, en esta materia;

2) Reformar los Estatutos Sociales en las siguientes materias: a) Que los acuerdos del Directorio deberán ser adoptados con el voto conforme de la mayoría de sus miembros en ejercicio; b) Que la venta de la marca HUCKE, de las plantas o establecimientos fabriles completos, sólo podrá ser acordada con el voto favorable de cinco miembros del Directorio y en Junta General Extraordinaria de Accionistas con el voto favorable del 75% de las acciones que estén emitidas; c) Eliminar el valor nominal de las acciones; y, d) Aumentar el capital social exclusivamente mediante la emisión de acciones de pago que podrán suscribirse y pagarse en dinero efectivo por los accionistas o mediante la capitalización de créditos anteriores a la emisión que McKay S.A. tenga respecto de la sociedad cumpliendo los requisitos legales correspondientes.

Para todos los efectos, propondrá la modificación y/o supresión y/o sustitución de los siguientes artículos de los Estatutos: artículos 5, 12, 24, 32, artículos transitorios, y demás artículos que sea menester para llevar a cabo los acuerdos que se adopten en la Junta en relación con las materias antes indicadas en este aviso.

Tendrán derecho a participar en ambas Juntas y ejercer sus derechos de voz y voto, los titulares de acciones que se encuentren inscritas en el Registro de Accionistas, con cinco días de anticipación a la fecha de celebración de las Juntas.

La calificación de los Poderes se efectuará el día de la reunión.

EL PRESIDENTE

Santiago, Abril de 1987

Internacional

Habló en guaraní bajo una torrencial lluvia en Corrientes

Papa hizo llamado para el fortalecimiento de la fe mariana

CORRIENTES, Argentina, por Agustín Bravo (Especial para LA NACION). — Con un retraso de unos veinte minutos respecto del horario programado, debido principalmente a la fuerte y prolongada lluvia que se dejó caer sobre Corrientes y que no cesó durante todo el encuentro, el Santo Padre Juan Pablo II se reunió con la feligresía de la región pastoral del nordeste argentino. Pese a la lluvia miles de personas siguieron con devoción la Santa Misa y esperaron expectantes la palabra del Papa.

Monseñor F. Antonio Rossi, arzobispo de Corrientes, dio la bienvenida al Sumo Pontífice, destacando las características propias de los fieles de su diócesis, en los que resalta la profunda religiosidad y fe cristiana "que nació con la primera evangelización de los misioneros hace más de 400 años, que fue conservada fundamentalmente con expresión popular y como base de sus valores culturales".

En su homilía, el Papa resaltó especialmente el tema de la religiosidad popular y la devoción mariana. Junto con saludar a los fieles de las distintas ciudades presentes en la Eucaristía, S.S. dirigió un cariñoso saludo en lengua guaraní, lo que fue acogido con mucho júbilo por los asistentes.

tes, que ovacionaron con cálidas manifestaciones de cariño hacia el Santo Padre.

Con especiales advocaciones a la Virgen María, resaltó la presencia de la imagen de la Inmaculada Concepción, venerada en el santuario de Itati, que fue fundado en 1615 y que constituye el centro de la devoción y tradición marianas de esa región.

El Papa destacó en su homilía la idea guía del año mariano que se inaugurará en la próxima solemnidad de pentecostés, cual es la particular peregrinación que inició la Santísima Virgen María desde el momento de la Anunciación. "María no sólo participa en la peregrinación mediante la fe de toda la Iglesia, sino que ella misma "avanza" precediendo y guiando maternalmente a todo el pueblo de Dios, a lo largo y ancho de la Tierra".

Instó a los argentinos, especialmente a los de la zona de Corrientes, a conservar y fomentar "las variadas manifestaciones de vuestra piedad popular, como cauce privilegiado para vuestra unión con Dios", haciendo referencia explícita a la arraigada devoción a la cruz de los milagros, que es la cruz fundacional de Corrientes, y a la limpia Concepción de Itati.

Refiriéndose a los laicos, les

expresó que la Iglesia y la sociedad civil aguardan "mucho de vuestro compromiso cristiano y de vuestra responsabilidad apostólica", sobre todo en lo concerniente a impregnar todas las estructuras temporales de sentido cristiano.

Hizo además un ferviente llamado a superar la principal dificultad que impide a los cristianos a seguir a la Virgen, cual es el pecado. "El pecado nos incapacita para recibir al Señor; cuando el alma está en pecado no puede nacer en ella el hijo de Dios, allí no puede estar Jesús; no hay lugar para El", señaló el Santo Padre. Las ofrendas entregadas por los fieles de Corrientes al Papa fueron de (principalmente) orden espiritual, entre los que destacó la entrega de un rosario que simbolizaba los 142.800 rosarios rezados en un mes por las intenciones del Sumo Pontífice.

Hubo cientos de mojosados fieles que no pudieron recibir la sagrada comunión debido a la gran cantidad de personas que comulgaron, superando todas las expectativas previstas por los organizadores, lo que determinó que se agotaran las hostias consagradas.

El Santo Padre, junto a los visiblemente mojosados sacerdotes y acólitos, se despidió impartiendo reiteradamente su bendición, mientras el pueblo congregado coreaba "si llueve, si llueve, el pueblo no se mueve".

INMIGRACION

Las actividades del Papa Juan Pablo II prosiguieron, por la tarde, en la ciudad de Paraná, donde fue recibido por el arzobispo monseñor Estanislao Esteban Karlic.

Tanto el discurso de bienvenida de monseñor Karlic como las palabras de S.S. estuvieron referidas al tema de la inmigración.

El arzobispo de Paraná destacó que Argentina es un país que ha abierto las puertas a "todos los hombres de buena voluntad del mundo" y pidió a S.S. que los ayudara a entender que "ser un país de inmigrantes es signo de que hemos crecido en fraternidad".

Por su parte, el Papa dijo que en buena medida Argentina era un país hecho por inmigrantes, agregando que muchos de ellos habían aportado una "fe sincera y una viva conciencia de su pertenencia a la Iglesia Católica". Ellos, dijo, "han fijado definitivamente la actual fisonomía religiosa de este país".

En otra parte de su discurso criticó que en algunos lugares todavía exista un "prejuicio ante el inmigrante", lo cual es expresión de egoísmo y falta de afecto. Por ello llamó a fomentar más "el espíritu evangélico de caridad y acogida hacia todos".

El Papa solicitó a los inmigrantes que extendieran su fe, la que profesan en la patria que los ha acogido, ya que todos, y no sólo los obispos, sacerdotes y religiosos, tienen el mandato "concreto de dar testimonio de vida y anunciar a Cristo".

Por último el Papa, citando a San Pedro, expresó que siempre somos "forasteros y peregrinos dondequiera que nos hallemos, que siempre debemos estar "conscientes de nuestro destino eterno".

Santiago de Chile, Viernes 10 de Abril de 1987



El Papa Juan Pablo II saluda a la multitud en los momentos en que llega a Corrientes, en medio de intensas lluvias para oficiar una misa.

En Buenos Aires

Arrestan a trotskistas por propaganda contra el Papa

BUENOS AIRES, 9 (UPI). — El Movimiento al Socialismo denunció hoy que tres de sus militantes, que distribuían panfletos contra el Papa Juan Pablo II, fueron detenidos y amenazados de muerte.

Un comunicado del MAS indicó que los militantes de esa agrupación fueron arrestados cuando repartían volantes frente a una escuela de San Justo, 50 kilómetros al oeste de aquí, llamando a no concurrir al encuentro mañana de Juan Pablo II y los trabajadores.

El comunicado dijo que los activistas fueron "amenazados de muerte" por un policía, para que cesaran con su propaganda.

"Dos policías de civil, aparentemente padres de alumnos de la escuela, intentaron con violencia física introducir a los afiliados del MAS en una camioneta", dijo el comunicado.

Al negarse los militantes, fueron trasladados a pie hasta la Brigada de Investigaciones de la policía de San Justo, donde quedaron arrestados.

SOCIEDAD AUSTRAL DE ELECTRICIDAD S.A. Y SU FILIAL

Presidente : Efraín Friedmann Mirochnik
Vicepresidente : Felipe Lamarca Claro
Directores : Edgar Koester Frank
Guillermo Schiess Brennscheidt
Heriberto Bargsted Kobrock
Luis Urzúa Romero
Víctor Renner Berry
Gerente General : Víctor Vidal Gilardino

(SOCIEDAD ANONIMA ABIERTA)
Inscripción Registro Valores N° 0041

Autorizada por Decreto Supremo N° 1.676 del 23 de septiembre de 1926 del Ministerio de Hacienda.

La sociedad ha experimentado numerosas modificaciones, siendo la última la que consta de escritura otorgada con fecha 6 de enero de 1982 en la Notaría de Santiago de don Eduardo Avello.

BALANCE GENERAL CONSOLIDADO AL 31 DE DICIEMBRE DE 1986 (Expresado en miles de pesos - M\$)

ACTIVOS	Al 31 de diciembre de		PASIVOS Y PATRIMONIO	Al 31 de diciembre de	
	1986	1985		1986	1985
	M\$	M\$		M\$	M\$
ACTIVO CIRCULANTE			PASIVO CIRCULANTE		
Disponibles	99.223	130.941	Obligaciones con bancos e instituciones financieras- porción largo plazo	5.312	207.091
Depósitos a plazo	181.932	188.773	Obligaciones con el público (bonos)	-	90.405
Valores negociables (neto)	177.634	214.806	Obligaciones a largo plazo con vencimiento dentro de un año	3.457	3.464
Deudores por ventas (neto)	682.214	627.274	Dividendos por pagar	10.448	8.738
Documentos por cobrar (neto)	51.902	60.277	Cuentas por pagar	268.302	268.631
Deudores varios (neto)	76.805	64.355	Documentos por pagar	51	959
Documentos y cuentas por cobrar a empresas relacionadas	712	-	Documentos y cuentas por pagar a empresas relacionadas	3.518	6.120
Existencias (neto)	300.568	279.362	Provisiones	64.380	54.662
Gastos pagados por anticipado	716	368	Retenciones	80.079	71.902
Otros activos circulantes	3.598	1.703	Impuesto a la renta	9.961	29.092
			Ingresos percibidos por adelantado	5.560	6.538
			Otros pasivos circulantes	82.487	13.042
Total activo circulante	1.575.304	1.567.859	Total pasivo circulante	533.555	760.644
ACTIVO FIJO			PASIVO A LARGO PLAZO		
Terrenos	38.013	19.703	Obligaciones con bancos e instituciones financieras	36.615	41.867
Construcciones y obras de infraestructura	10.370.154	10.127.748	Documentos por pagar	14.030	17.516
Maquinarias y equipos	560.413	548.046	Provisiones	182.931	169.203
Otros activos fijos	90.441	98.858	Otros pasivos a largo plazo	13.927	12.356
Sub-total	11.059.021	10.794.355	Total pasivo largo plazo	247.503	240.942
Menos: Depreciación	(4.860.997)	(4.634.064)	INTERES MINORITARIO	907.789	911.126
Total activo fijo	6.198.024	6.160.291	PATRIMONIO		
OTROS ACTIVOS			Capital pagado (15.200.000 acciones)	3.992.128	3.992.128
Inversiones en empresas relacionadas	39.071	-	Sobrepeso en venta de acciones	4.944	4.944
Deudores a largo plazo	85.831	96.035	Otras reservas	1.005.125	1.002.715
Documentos y cuentas por cobrar a empresas relacionadas	-	33.952	Utilidades retenidas:	1.207.768	946.047
Otros	582	409	Reserva futuros dividendos	655.623	580.683
Total otros activos	125.484	130.396	Utilidades acumuladas	48.707	48.707
			Utilidades del ejercicio	831.895	590.765
Total activos	7.898.812	7.858.546	Dividendos provisorios (menos)	(328.457)	(274.108)
			Total patrimonio	6.209.965	5.945.834
			Total pasivos y patrimonio	7.898.812	7.858.546

Las Notas adjuntas N°s 1 a 26 forman parte integral de estos estados financieros consolidados.

ESTADO DE RESULTADO CONSOLIDADO

	Por el ejercicio terminado al	
	31 de diciembre de 1986	31 de diciembre de 1985
	M\$	M\$
RESULTADOS OPERACIONALES		
Ingresos de explotación	4.897.799	4.560.801
Costo de explotación	(3.897.325)	(3.747.614)
Margen de explotación	1.000.474	813.187
Gastos de administración y ventas	(171.290)	(194.111)
Resultado operacional	829.184	619.076
RESULTADOS NO OPERACIONALES		
Ingresos financieros	14.195	42.812
Otros ingresos fuera de la explotación	210.377	180.810
Pérdida inversión empresas relacionadas	(604)	-
Gastos financieros	(11.428)	(37.411)
Otros egresos fuera de la explotación	(40.959)	(23.586)
Corrección monetaria	7.101	(13.269)
Resultado no operacional	178.682	149.356
Resultado antes de impuesto a la renta	1.007.866	768.432
Impuesto a la renta	(65.013)	(73.863)
Utilidad de los intereses minoritarios	(110.958)	(103.804)
UTILIDAD DEL EJERCICIO	831.895	590.765

Las Notas adjuntas N°s 1 a 26 forman parte integral de estos estados financieros consolidados.

ESTADO CONSOLIDADO DE CAMBIOS EN LA POSICION FINANCIERA

	Por el ejercicio terminado al	
	31 de diciembre de 1986	31 de diciembre de 1985
	M\$	M\$
RECURSOS OBTENIDOS		
Utilidad del ejercicio	831.895	590.765
Más (menos) cargos (abonos) a resultados que no implican movimiento de recursos:		
Depreciaciones del ejercicio	266.058	260.457
Resultado neto en venta y castigo de bienes del activo fijo	(1.741)	(144)
Corrección monetaria neta de rubros no circulantes al inicio del ejercicio	-	18.863
Utilidad de los intereses minoritarios	110.958	103.804
Otros recursos operacionales	58.456	56.114
Total recursos operacionales	1.265.626	1.029.859
Venta de bienes del activo fijo	11.526	26.809
Otros recursos no operacionales	44.156	809
Total recursos no operacionales	55.682	27.618
Total recursos obtenidos	1.321.308	1.057.477
RECURSOS APLICADOS		
Adiciones al activo fijo	313.576	256.819
Disminución de pasivos a largo plazo	48.837	235.050
Dividendos pagados	570.175	603.779
Pago de dividendos a intereses minoritarios en sociedades consolidadas	114.295	129.626
Obligaciones con el público trasadas al corto plazo	-	86.443
Otros recursos aplicados	39.891	3.701
Total recursos aplicados	1.086.774	1.315.418
AUMENTO (DIMINUION) DEL CAPITAL DE TRABAJO	234.534	(257.941)

(CONTINUA)

SOCIEDAD AUSTRAL DE ELECTRICIDAD S.A. Y SU FILIAL

ESTADO CONSOLIDADO DE CAMBIOS EN LA POSICION FINANCIERA

CAMBIO EN LOS COMPONENTES DEL CAPITAL DE TRABAJO

	Por el ejercicio terminado al 31 de diciembre de	
	1986	1985
	M\$	M\$
AUMENTOS (DISMINUCIONES) - ACTIVO CIRCULANTE		
Disponibles, depósitos a plazo y valores negociables	(75.731)	(212.367)
Deudores por ventas, documentos por cobrar y deudores varios (netos)	59.015	49.180
Documentos y cuentas por cobrar a empresas relacionadas	712	(624)
Existencias (neto)	21.205	55.716
Otros	2.244	(42.502)
Total variación activo circulante	7.445	(150.597)
(AUMENTOS) DISMINUCIONES - PASIVO CIRCULANTE		
Obligaciones con bancos e instituciones financieras	201.779	(86.405)
Obligaciones con el público	90.405	78.190
Obligaciones del largo plazo con vencimiento dentro de un año	7	117
Dividendos por pagar	(1.710)	(5.333)
Cuentas por pagar y documentos por pagar	1.237	(46.443)
Documentos y cuentas por pagar a empresas relacionadas	2.602	(3.097)
Provisiones y retenciones	(17.895)	(16.016)
Otros pasivos circulantes	(49.336)	(28.357)
Total variación pasivo circulante	227.089	(107.344)
AUMENTO (DISMINUCION) DEL CAPITAL DE TRABAJO	234.534	(257.941)

Las Notas adjuntas N°s 1 al 26 forman parte integral de estos estados financieros consolidados.

NOTAS A LOS ESTADOS FINANCIEROS CONSOLIDADOS

31 DE DICIEMBRE DE 1986 Y 1985

NOTA 1 - INSCRIPCION EN EL REGISTRO DE VALORES

Sociedad Austral de Electricidad S.A. está inscrita en el Registro de Valores con el N° 0041 y se encuentra sujeta a la fiscalización de la Superintendencia de Valores y Seguros.

NOTA 2 - CRITERIOS CONTABLES APLICADOS

a) Estados financieros consolidados

Los estados financieros consolidados al 31 de diciembre de 1986 y 1985, han sido preparados de acuerdo con principios contables generalmente aceptados y disposiciones de la Superintendencia de Valores y Seguros. Además, han sido consideradas las normas que contenía el DFL. N° 4 de 1959, Ley General de Servicios Eléctricos, particularmente en relación a la valorización y bases de depreciación del activo fijo. Para la preparación de los estados financieros se han considerado específicamente las normas contenidas en el Boletín Técnico N° 11 del Colegio de Contadores. La filial incluida en la consolidación es Empresa Eléctrica de la Frontera S.A., en la cual la Sociedad mantiene al 31 de diciembre de 1986 y 1985 un 70% de sus acciones.

Los efectos de las transacciones realizadas con la empresa filial son eliminados al consolidar y se ha reconocido en estos estados financieros la participación de los accionistas minoritarios.

b) Corrección monetaria

Con el objeto de reflejar el efecto de las variaciones en el poder adquisitivo de la moneda, los activos y pasivos no monetarios, el capital propio financiero y las cuentas de resultados han sido corregidos monetariamente, de acuerdo con la variación del Índice de Precios al Consumidor (IPC), que para el período 1° de diciembre de 1985 al 30 de noviembre de 1986 indicó un 17,1% (26,5% para igual período del ejercicio anterior).

c) Base de conversión

Los saldos en moneda extranjera se presentan al tipo de cambio vigente al cierre de los respectivos ejercicios.

Los tipos de cambios aplicados fueron:

	1986	1985
	\$	\$
Dólar estadounidense de referencia	204,73	183,86
Dólar estadounidense vendedor Banco de Chile	-	184,55

d) Saldos al 31 de diciembre de 1985

Con el objeto de permitir una mejor comparación, los saldos de los estados financieros al 31 de diciembre de 1985, se presentan actualizados en un 17,1%, el cual corresponde al porcentaje de la variación del IPC en el período 1° de diciembre de 1985 al 30 de noviembre de 1986.

e) Depósitos a plazo y valores negociables

Los depósitos a plazo y valores negociables se presentan al valor de inversión más intereses y reajustes devengados al cierre de los respectivos ejercicios.

f) Deudores por ventas e ingresos de explotación

Al igual que en ejercicios anteriores, además de los servicios facturados en el ejercicio se han considerado como ingresos de la explotación los suministros estimados pendientes de facturación al cierre de los ejercicios.

g) Estimación de deudas incobrables

Las cuentas y documentos por cobrar se presentan netos de los saldos estimados de dudosa recuperación (Nota 12).

h) Existencias

Las existencias se presentan valorizadas a sus costos más corrección monetaria, de acuerdo al mecanismo establecido por el Artículo 41 de la Ley de la Renta (Nota 6).

i) Activo fijo

Los bienes del activo fijo incorporados hasta 1977 en SAESA, y hasta 1974 en FRONTEL, se presentan a valores determinados mediante tasaciones efectuadas en 1980 y 1975, respectivamente, de acuerdo con el DFL. N° 4 de 1959 y autorizadas por la Superintendencia de Servicios Eléctricos y Gas, más corrección monetaria. Las adiciones o compras efectuadas con posterioridad, se presentan a su costo más corrección monetaria. Las depreciaciones han sido determinadas considerando la vida útil de los bienes establecidas técnicamente por la tasación antes mencionada, las que representan un promedio de 2,3% para SAESA y 2,4% para FRONTEL, respecto al activo fijo bruto.

Las inversiones efectuadas con aportes de terceros y la cuenta aportes no reembolsables se presentan al costo o valores de aportes de los bienes más corrección monetaria, netos de depreciaciones y amortizaciones realizadas. Dichas depreciaciones y amortizaciones son cargadas y abonadas respectivamente a resultados a base de los años de vida útil de los bienes (Nota 8).

j) Inversión en empresa relacionada

La inversión que la sociedad matriz mantiene en la Compañía Forestal de Chile Ltda., no se consolida y se presenta ajustada a su valor patrimonial proporcional al cierre del ejercicio. Esta valorización considera el reconocimiento proporcional en resultados de las utilidades devengadas por dicha compañía (Nota 9).

k) Indemnización por años de servicio

La provisión para indemnizaciones por años de servicio ha sido constituida al cierre de ambos ejercicios de acuerdo con el método del valor actual del costo devengado, con una tasa de descuento del 5% anual y considerando una permanencia futura determinada según el plazo máximo de 36 años sobre los cuales se devenga este beneficio, de acuerdo con los respectivos contratos colectivos.

l) Ingresos por construcción de obras

Los resultados provenientes de la diferencia entre el costo real y los ingresos recibidos de terceros para las construcciones con este financiamiento parcial o total, son reconocidos en el ejercicio en el cual dichas obras son terminadas.

m) Impuesto diferido

Al cierre de ambos ejercicios, la sociedad matriz y la filial reconocieron contablemente el efecto del impuesto diferido, derivado de la diferencia temporal que origina la contabilización a valor actual de la provisión para indemnización por años de servicio.

NOTA 3 - CAMBIOS CONTABLES

Durante los ejercicios de 1986 y 1985 no existieron cambios en principios y normas contables.

NOTA 4 - CORRECCION MONETARIA

La corrección monetaria aplicada en los respectivos ejercicios (Nota 2b) y su efecto en resultado se resumen a continuación:

	1986	1985
	M\$	M\$
Abono (cargo) a resultados por:		
a) Revalorización del capital propio	(837.234)	(1.204.302)
b) Actualización de activos y pasivos no monetarios en moneda nacional		
Inversiones en derechos	2.888	1.306.144
Activo fijo neto	915.845	113.197
Colocaciones financieras	62.669	38.302
Existencias	24.033	109.864
Otros activos	75.398	(258.574)
Otros pasivos	(156.880)	-
c) Actualización de activos y pasivos en moneda extranjera		
Colocaciones financieras	1.291	7.024
Otros activos	(508)	(26.573)
Otros pasivos	87.502	85.118
Abono neto a resultados	(80.401)	(98.387)
d) Actualización de las cuentas de resultados		
Saldo cuenta corrección monetaria	7.101	(13.269)

SOCIEDAD AUSTRAL DE ELECTRICIDAD S.A. Y SU FILIAL

NOTA 5 - DEPOSITOS A PLAZO Y VALORES NEGOCIABLES

Los saldos valorizados según se indica en nota 2e) al cierre de cada ejercicio, desglosados por institución financiera, son:

a) Depósitos a plazo		1986 M\$	1985 M\$
Institución		13.966	-
Banco O'Higgins		64.028	26.729
Banco del Trabajo		36.750	35.844
Banco de Chile		3.032	90
Banco de Crédito e Inversiones		30.155	821
Banco Osorno y La Unión		11.012	21.165
Banco de Santiago		-	31.288
Banco Colocadora Nacional de Valores		-	19.317
Centrobanco		-	25.612
Banco Español - Chile		22.989	27.907
Banco del Pacífico		181.932	188.773
b) Valores Negociables			
Instrumento			
Banco Central de Chile	Pagarés reajustables	177.634	127.347
Tesorería General de la República	Pagarés reajustables	-	87.459
		177.634	214.806

NOTA 6 - EXISTENCIAS

La composición de este rubro valorizada según se indica en Nota 2h), se detalla como sigue:

	1986 M\$	1985 M\$
Materiales de operación y mantenimiento	287.485	249.813
Importaciones en tránsito	13.083	29.549
Total existencias	300.568	279.362

De acuerdo con las estimaciones técnicas hechas por la Sociedad, estas existencias serán consumidas en el próximo ejercicio.

NOTA 7 - ACTIVO FIJO

La composición del activo fijo valorizado según se indica en Nota 2i), es la siguiente:

	1986		1985	
	Parcial M\$	Total M\$	Parcial M\$	Total M\$
Terrenos		38.013		19.703
Construcciones y obras de infraestructura:				
Edificios y construcciones	934.913		913.728	
Sistema eléctrico en servicio	9.435.241	10.370.154	9.214.020	10.127.748
Maquinarias y equipos		560.413		548.046
Otros activos fijos (obras en ejecución)		90.441		98.858
Extensiones financiadas por terceros	983.808		1.032.476	
Aportes no reembolsables de terceros	(983.808)	-	(1.032.476)	-
Subtotal		11.059.021		10.794.355
Menos: Depreciación acumulada		(4.860.997)		(4.634.064)
Total activo fijo neto		6.198.024		6.160.291

NOTA 11 - OBLIGACIONES DE CORTO Y LARGO PLAZO

(Cifras expresadas en miles de pesos conforme a las respectivas equivalencias)

a) Obligaciones con bancos e instituciones financieras - Corto Plazo

No hay

b) Pasivo Exigible Corto Plazo

	US\$		U.F.		\$ no reajustables		TOTALES	
	1986	1985	1986	1985	1986	1985	1986	1985
Obligaciones con el público (bonos)	-	90.405	-	-	-	-	-	90.405
Porción circulante otras obligaciones a largo plazo	-	-	3.457	3.464	-	-	3.457	3.464
Documentos por pagar	-	-	-	-	51	959	51	959
Documentos y cuentas por pagar empresas relacionadas	-	-	-	-	3.518	6.120	3.518	6.120
Otros pasivos circulantes	-	-	-	-	521.217	452.605	521.217	452.605
Totales	-	90.405	3.457	3.464	524.786	459.684	528.243	553.553

(CONTINUA)

NOTA 8 - DEPRECIACIONES Y AMORTIZACIONES

a) Depreciaciones

Las depreciaciones del activo fijo determinadas según el método indicado en Nota 2i) alcanzan a M\$ 266.050 en 1986 y M\$ 260.457 para 1985, respectivamente.

Para fines de impuesto a la renta la Sociedad y su filial han considerado la depreciación del activo fijo calculada a base de los años de vida útil aprobados por el Servicio de Impuestos Internos y depreciaciones aceleradas por las inversiones efectuadas desde 1978 en SAESA y desde 1977 en FRONTEL. Esta depreciación tributaria asciende a M\$ 587.914 en 1986 y M\$ 570.070 en 1985.

b) Extensiones de líneas financiadas por terceros

Estos activos y los correspondientes aportes no reembolsables de terceros, por igual monto, han sido depreciados y amortizados respectivamente, de acuerdo con los años de vida útil de los bienes por M\$ 48.669 en ambos ejercicios.

NOTA 9 - INVERSION EN EMPRESA RELACIONADA

Corresponde a derechos sociales de la Compañía Forestal de Chile Ltda. mantenida por la sociedad matriz, y que tal como se indica en la Nota 2j), se presenta ajustada a los valores patrimoniales proporcionales. Al cierre del ejercicio, dicha inversión es:

	1986 M\$
Patrimonio	3.651.538
Resultado del ejercicio	(37.684)
% de participación	1,07 %
VPP para SAESA	39.071
Resultado devengado	(604)

Los derechos sociales de la Compañía Forestal de Chile Ltda. fueron adquiridos al valor libro al Banco de Santiago, a través de una permuta protocolizada el 16 de junio de 1986, en virtud de la cual SAESA, por su parte, transfirió al Banco de Santiago pagarés emitidos por Industrias COIA S.A., y por Forestal S.A. (Nota 17c). A la fecha de transferencia el valor libro de los derechos sociales adquiridos, ascendía a M\$ 34.377.

NOTA 10 - DEUDORES A LARGO PLAZO

Este rubro incluye lo siguiente:

	1986 M\$	1985 M\$
Crédito para electrificación	14.930	16.403
Préstamos al personal	66.131	74.706
Otros	4.770	4.926
	85.831	96.035

Estos activos son reajustables y tienen vencimientos diversos hasta el año 1995.

SOCIEDAD AUSTRAL DE ELECTRICIDAD S.A. Y SU FILIAL

	US\$		U.F.		\$ no reajustables		TOTALES	
	1986	1985	1986	1985	1986	1985	1986	1985
Monto de capital adeudado	-	86.443	3.457	3.464	524.786	459.684	528.243	549.591
Tasa interés promedio anual	-	Libor+2%	6,0 %	6,0 %	-	-	0,04 %	1,65 %

Porcentaje obligaciones moneda extranjera : -

Porcentaje obligaciones moneda nacional : 100%

c) Obligaciones con Bancos e Instituciones Financieras largo plazo (incluye porción corto plazo)

	Moneda o Índice de reaj.	Corto plazo	Vencimiento							Al 31.12.86			Al 31.12.85	
			1988	1989	1990	1991	1992	1993	1994	TOTAL	Interés		Corto plazo	Largo plazo
											Annual prom.	Capital adeudado		
Banco de Chile	UF	5.312	5.231	5.231	5.231	5.231	5.231	5.231	5.229	41.927	5%	41.846	139	41.867
Banco del Trabajo	UF	-	-	-	-	-	-	-	-	-	-	-	206.952	-
TOTALES		5.312	5.231	5.231	5.231	5.231	5.231	5.231	5.229	41.927	5%	41.846	207.091	41.867

Monto total moneda extranjera : -

Monto total moneda nacional : M\$ 41.927

d) Pasivo Exigible Largo Plazo

	Moneda o Índice de Reajuste	1988	1989	1990	1991	1992	TOTAL	Interés anual promedio	Capital adeudado	Al 31.12.86		Al 31.12.85	
										Corto plazo	Largo plazo	Corto plazo	Largo plazo
Documentos por pagar	IPC	3.457	3.457	3.457	3.266	393	14.030	6,0%	14.030	3.464	17.516	-	-
Otros Pasivos	\$	-	-	-	-	-	196.858	-	196.858	-	181.559	-	-
TOTALES		3.457	3.457	3.457	3.266	393	210.888	0,4%	210.888	3.464	199.075	-	-

Monto total moneda extranjera : -

Monto total moneda nacional : 210.888

e) Obligaciones con el público (bonos)

La obligación con el público correspondía a la emisión de bonos registrada en la Superintendencia de Valores y Seguros por la sociedad matriz, con fecha 20 de agosto de 1982, bajo el N° 065, con las siguientes características:

Tipo de instrumento	: Bonos al portador, expresados en dólares estadounidenses, pagaderos en moneda nacional.
Monto de la emisión	: MUS\$ 12.000 dividida en 6 series iguales.
Plazo de los documentos	: Vencimiento entre el 20 de enero de 1984 y el 20 de enero de 1986
Interés	: Tasa Libor + 2%
Reajuste	: Dólar estadounidense vendedor del Banco de Chile
Garantía de la emisión	: Sin garantía específica.

Con fecha 8 de febrero de 1983, se colocaron en COPEC S.A. (empresa matriz), el equivalente a MUS\$ 7.300, venciendo el 20 de febrero de 1983 el plazo de colocación del resto de la emisión registrada.

El saldo inicial colocado fue cancelado a través de compras realizadas por la empresa a sus tenedores y amortizaciones, según el detalle que se muestra en la página siguiente.

El valor nominal de los bonos colocados y sus tenedores al 31 de diciembre de 1985, eran:

	MUS\$
Consorcio Nacional de Seguros (indirecta)	300
Leasing Andino S.A.	100
Total colocación nominal	400

Por efecto de la consolidación de transacciones con la Empresa afiliada, los saldos no incluyen los bonos en poder de FRONTEL S.A., cuyos valores nominales ascendían al 31 de diciembre de 1985 a MUS\$ 1.500.

Estos saldos se amortizaron totalmente el 20 de enero de 1986.

SOCIEDAD AUSTRAL DE ELECTRICIDAD S.A. Y SU FILIAL

Detalle Compra/Amortización Bonos:

Fecha	Tenedor (relación)	Serie	Títulos	MUS\$		\$/US\$ Tipo Cambio	M\$ (histórico)	
				Valor Nominal	Valor Par		Par	Pagado
12.9.83	COPEC S.A. (matriz)	AC	0001 al 0012	1.200	1.223	81,91	100.154	100.154
16.9.83	COPEC S.A. (matriz)	AC	0013	100	102	82,02	8.369	8.369
16.9.83	COPEC S.A. (matriz)	AD	0001 al 0005	500	510	82,02	41.844	41.844
30.5.84	FRONTEL S.A. (Filial)	AD	0014 al 0017	400	417	91,38	38.148	38.148
18.6.84	COPEC S.A. (matriz)	AE	0017 al 0020	400	420	91,91	38.602	40.118
18.7.84	COPEC S.A. (matriz)	AF	0001 al 0010					
			y 0020	1.100	1.166	92,65	108.030	114.813
30.7.84	CELCO S.A. (indirecta)	AF	0012 al 0017	600	602	92,97	55.968	60.211
21.1.85	FRONTEL S.A. (filial)	AD	0018 al 0020	300	323	130,00	41.941	41.941
21.1.85	C.N.S. (indirecta)	AD	0006 al 0013	800	860	130,00	111.800	111.800
20.1.86	FRONTEL S.A. (filial)	AF	0018 al 0019	200	210	185,82	39.022	39.022
20.1.86	FRONTEL S.A. (filial)	AE	0001 al 0006					
			y 0010 al 0016	1.300	1.367	185,82	254.040	254.040
20.1.86	C.N.S. (indirecta)	AE	0007 al 0009	300	315	185,82	58.612	58.612
20.1.86	Leasing Andino (indirecta)	AF	0011	100	105	185,82	19.537	19.537
TOTAL COLOCACION				7.300				

El detalle de las transacciones efectuadas por la filial FRONTEL S.A. es la siguiente:

				MUS\$			M\$ (histórico)	
						\$/US\$		
				Valor	Valor	Tipo	Valor	Valor
<u>Fecha</u>	<u>Tenedor (relación)</u>	<u>Serie</u>	<u>Títulos</u>	<u>Nominal</u>	<u>Par</u>	<u>Cambio</u>	<u>Par</u>	<u>Pagado</u>
a) Compras								
12. 9.83	COPEC S.A. (matriz)	AE	0001 al 0006	600	611	81,91	50.077	50.077
9.11.83	COPEC S.A. (matriz)	AD	0014 al 0020	700	728	85,53	62.224	62.224
30. 5.84	COPEC S.A. (matriz)	AE	0014 al 0016	300	314	91,76	28.849	29.992
13. 7.84	COPEC S.A. (matriz)	AF	0018 al 0019	200	212	92,52	19.614	20.818
b) Ventas								
30. 5.84	SAESA (matriz)	AD	0014 al 0017	400	517	91,38	38.148	38.148
c) Amortizaciones recibidas								
20. 1.85	SAESA (matriz)	AD	0018 al 0020	300	323	130,00	41.941	41.941
20. 1.86	SAESA (matriz)	AF	0018 al 0019	200	210	185,82	39.022	39.022
		AE	0001 al 0006					
		y	0010 al 0016	1.300	1.367	185,82	254.040	254.040

(CONTINUA)

SOCIEDAD AUSTRAL DE ELECTRICIDAD S.A. Y SU FILIAL

NOTA 12 - PROVISIONES Y CASTIGOS

	1986 M\$	1985 M\$
a) Provisiones en el pasivo circulante:		
Indemnización por años de servicio	40.099	29.865
Otras provisiones	24.281	24.797
	<u>64.380</u>	<u>54.662</u>
b) Provisiones en el pasivo a largo plazo:		
Indemnización por años de servicio	182.931	169.203
	<u>182.931</u>	<u>169.203</u>
c) Provisión deudores incobrables	9.480	10.168
	<u>9.480</u>	<u>10.168</u>
d) Castigo: El efecto en resultado corresponde a:		
- castigo deudas incobrables	16.059	18.829
- castigo existencias	2.281	3.588
	<u>18.340</u>	<u>22.417</u>

NOTA 13 - IMPUESTO A LA RENTA

La provisión por impuesto a la renta ha sido determinada de acuerdo con las disposiciones tributarias vigentes, y los saldos de cada ejercicio son los siguientes:

	1986 M\$	1985 M\$
Pagos provisionales y gastos capacitación	(51.838)	(36.538)
Impuesto renta	61.799	65.630
Saldo neto	<u>9.961</u>	<u>29.092</u>

Los saldos acreedores de ambos períodos se presentan bajo el rubro Impuesto a la renta del pasivo circulante.

NOTA 16 - CAMBIOS EN EL PATRIMONIO

a) Movimientos

Los movimientos de las cuentas de Patrimonio durante los ejercicios 1986 y 1985, son los siguientes (valores históricos):

	Otras reservas					Utilidades Retenidas						
	Capital pagado	Sobre- precio venta acciones	Mayor valor inver- siones	Reserva DFL N° 4	Ajuste a VPP	Reserva Futuros Divi- dendos	Reserva para eventua- lidades	Reserva legal	Utilidad del ejercicio	Divid. provi- sorios	TOTAL	
	M\$	M\$	M\$	M\$	M\$	M\$	M\$	M\$	M\$	M\$	M\$	M\$
Saldo al 31.12.84	2.695.112	3.337	318.436	358.472	-	370.597	13.110	19.648	243.963	-	4.022.675	
Distribuc. utilidades 1984 y pago dividendos	-	-	-	-	-	3	-	-	(243.963)	-	(243.960)	
Revaloriz. capital propio	714.096	884	84.385	94.996	-	125.288	3.474	5.316	-	-	1.028.439	
Utilidad del ejercicio	-	-	-	-	-	-	-	-	504.496	-	504.496	
Dividendos provisorios	-	-	-	-	-	-	-	-	-	(234.080)	(234.080)	
Saldo al 31.12.85	3.409.208	4.221	402.821	453.468	-	495.888	16.584	24.964	504.496	(234.080)	5.077.570	
Distribuc. utilidades 1985 y pago dividendos	-	-	-	-	-	50.472	-	-	(504.496)	234.080	(219.944)	
Revaloriz. capital propio	582.920	723	68.883	77.543	-	109.263	2.836	4.323	-	(9.257)	837.234	
Ajuste a VPP	-	-	-	-	2.410	-	-	-	-	-	2.410	
Utilidad del ejercicio	-	-	-	-	-	-	-	-	831.895	-	831.895	
Dividendos provisorios	-	-	-	-	-	-	-	-	-	(319.200)	(319.200)	
Saldo al 31.12.86	3.992.128	4.944	471.704	531.011	2.410	655.623	19.420	29.287	831.895	(328.457)	6.209.965	

b) Revalorización del capital

De acuerdo con lo dispuesto en la Ley 18.046, se ha incorporado al capital el monto correspondiente a la revalorización del capital pagado, en consecuencia, dicho capital está representado al 31 de diciembre de 1986 por 15.200.000 acciones de \$ 262,64 cada una (\$ 224,29 al 31 de diciembre de 1985)

c) Dividendos

Con fecha 23 de diciembre de 1986, se canceló un dividendo provisorio de M\$ 319.200, a razón de \$ 21,00 por acción, a cuenta de las utilidades del año 1986, según lo acordado por el Directorio en sesión del 27 de octubre de 1986.

Con fecha 28 de abril de 1986, la Junta General Ordinaria de Accionistas acordó la distribución del 90% de las utilidades del ejercicio 1985, a través de la ratificación del dividendo provisorio de M\$ 234.080, a razón de \$ 15,40 por acción, pagado el 20 de diciembre de 1985, y el pago de un dividendo de

El cargo a resultados está constituido por:

	1986 M\$
Provisión impuesto renta ejercicio	61.799
Impuestos diferidos	3.214
	<u>65.013</u>

NOTA 14 - OTROS PASIVOS CIRCULANTE

Este rubro corresponde a los anticipos de terceros para la construcción de obra deducidos los costos a la fecha:

	1986 M\$
Construcción línea a COCAR S.A. (Nota 17d)	56.049
Otras	26.438
	<u>82.487</u>

NOTA 15 - INDEMNIZACIÓN POR AÑOS DE SERVICIO

El movimiento de la provisión para cubrir las obligaciones por concepto de indemnización por años de servicio es el siguiente (valores históricos):

	1986 M\$
Saldo al 1° de enero	169.998
Incremento de la provisión	72.335
Pagos del ejercicio	(19.303)
	<u>223.030</u>
Más: Corrección monetaria (Nota 2d)	-
Saldo al cierre del ejercicio	<u>223.030</u>

En los estados financieros se presenta como sigue:

	1986 M\$	1985 M\$
Provisiones - Pasivo circulante	40.099	29.865
Provisiones - Largo plazo	182.931	169.203
	<u>223.030</u>	<u>199.068</u>

\$ 14,47 por acción, pagado el 30 de abril de 1986. Este último dividendo significó distribuir un total de M\$ 219.944.

Con fecha 30 de abril de 1985, la Junta General Ordinaria de Accionistas acordó la distribución del 100% de las utilidades del ejercicio 1984, como dividendo a pagar el 2 de mayo de 1985. Esto significó distribuir un total de M\$ 243.963 (\$16,05 por acción).

No existe restricción para pago de dividendos con cargo a utilidades retenidas.

Según se establece en la Ley N° 18.046, la Sociedad debe destinar a lo menos el 30% de su utilidad al pago de dividendos.

d) Ajuste a VPP

Este ajuste se origina por el reconocimiento del crecimiento forestal efectúa la relacionada Compañía Forestal de Chile Ltda.

Santiago de Chile, Viernes 10 de Abril

SOCIEDAD AUSTRAL DE ELECTRICIDAD S.A. Y SU FILIAL

NOTA 17 - TRANSACCIONES CON ENTIDADES RELACIONADAS

Las transacciones significativas efectuadas con empresas relacionadas, son las siguientes:

Entidad	RUT	Tipo de relación	Operaciones realizadas	Saldos al 31 de diciembre		Resultados obtenidos en cada ejercicio	
				Activos (Pasivos)		Ingresos (Gastos)	
				1986	1985	1986	1985
				M\$	M\$	M\$	M\$
COPEC S.A.	90.690.000-9	Accionista mayoritario	Compra combustibles	-	-	(8.265)	(11.458)
			Arriendo Ofic. y otros	(348)	(346)	(3.748)	(4.017)
			Convenio asistencia	-	(2.577)	(6.462)	(13.431)
FORESTAL S.A.	90.146.000-0	Indirecta a)	Brokers c)	-	29.625	5.049	-
Industrias COIA S.A.	90.818.000-3	Indirecta a)	Brokers c)	-	4.327	739	-
Consortio Nacional de Seguros	99.061.002-2	Indirecta a)	Primas Seguros	-	-	(14.254)	(11.917)
			Bonos b)	-	(67.803)	(348)	(26.678)
Banco Hipotecario de Fomento Nacional	97.032.001-6	Indirecta a)	Depósitos a plazo	-	-	3.384	7.999
SONDA Ltda.	83.628.100-4	Indirecta a)	Servicios computac.	(2.882)	(2.914)	(28.344)	(28.825)
Cía de Turismo de Chile Ltda.	85.840.101-1	Indirecta a)	Compra energía eléctrica	(288)	(283)	(3.533)	(3.164)
Cía. de Carbones de Chile COCAR S.A.	96.500.070-4	Indirecta a)	Facturación serv. Construcc.línea d)	(56.049)	-	-	-
Cía. de Carbones de Chile COCAR Ltda.	88.416.300-5	Indirecta a)	Facturación serv.	-	-	-	7.151
COPEC Mobil Ltda.	85.759.000-7	Indirecta a)	Compra lubricantes	-	-	(354)	(711)

- a) Estas empresas, si bien no son coligadas o coligantes de Sociedad Austral de Electricidad S.A., tienen con ésta un control común indirecto.
b) Corresponde a los bonos emitidos por la sociedad, descritos en Nota 11e).
c) Documentos y cuentas por cobrar a empresas relacionadas:

Las transacciones con Industrias COIA S.A. y FORESTAL S.A., corresponden a mantención de la inversión en brokers emitidos en 1982 por dichas sociedades. Estos brokers fueron adquiridos por la matriz en 1983 a la filial FRONTEL S.A. en M\$ 28.994, equivalentes a 30% del valor que se había determinado al vencimiento de dichos instrumentos y se registraron hasta la fecha de su transferencia en Otros Activos al valor histórico de compra.

Con fecha 16 de junio de 1986, los brokers señalados fueron transferidos al Banco de Santiago a un valor ascendente a M\$ 34.377, generando la matriz una utilidad de M\$ 5.788 que se presenta bajo el rubro Otros ingresos fuera de explotación (Nota 19)

- d) En diciembre de 1986 se firmó un contrato entre SAESA y COCAR S.A. para la construcción de una línea de alta tensión en Punta Arenas, por un monto de M\$ 103.000, en un plazo de 5 meses. Al cierre de los estados financieros COCAR S.A. había cancelado M\$ 63.000 de acuerdo al contrato, los que se presentan en el Pasivo circulante bajo el rubro Otros pasivos circulantes (Nota 14), deducidos los gastos incurridos,

NOTA 18 - INGRESOS Y COSTOS DE EXPLOTACION

Los principales componentes de los ingresos y costos de explotación son los siguientes:

	1986	1985
	M\$	M\$
Ingresos de explotación		
Venta de energía	4.722.027	4.387.948
Servicios tarifados	175.772	172.853
TOTAL	4.897.799	4.560.801
Costo de Explotación		
Compra de energía	2.597.372	2.418.604
Personal	734.943	727.325
Depreciaciones	260.738	255.248
Otros	304.272	346.437
TOTAL	3.897.325	3.747.614

Los ingresos y costos de explotación se efectúan en el mercado local y corresponden a operaciones en moneda nacional.

Las tarifas que aplican la matriz y la filial a los consumos de sus clientes, así como los precios a los cuales adquieren la energía que distribuyen, están fijados por el Ministerio de Economía, Fomento y Reconstrucción, según lo establecido en el D.F.L. N° 1 del 13 de septiembre de 1982. Al respecto, en octubre de 1984 fue publicado en el Diario Oficial el Decreto Supremo N° 272, mediante el cual se fijaron las fórmulas tarifarias que regirán hasta 1988.

Más del 99% de la energía distribuida es comprada a Empresa Nacional de Electricidad S.A. (ENDESA), de acuerdo con contratos vigentes.

NOTA 19 - OTROS INGRESOS FUERA DE LA EXPLOTACION

El monto presentado en el estado de resultados como Otros ingresos fuera de la explotación, está compuesto como sigue:

	1986	1985
	M\$	M\$
Ingresos por construcción de obras	31.262	29.846
Intereses y recargos por atraso en el pago	95.705	99.644
Intereses por créditos electrificación	9.224	8.774
Servicios de apoyo de cables de otras compañías	15.533	12.545
Venta valores negociables (nota 17c)	5.788	-
Devolución Impto. a la renta año tributario 1982	8.861	-
Otros Ingresos	44.004	30.001
	210.377	180.810

NOTA 20 - OTROS EGRESOS FUERA DE LA EXPLOTACION

El monto presentado en el estado de resultados como Otros egresos fuera de la explotación, está compuesto como sigue:

	1986	1985
	M\$	M\$
Gastos Directorio	20.940	16.224
Ajuste ejercicio anterior	17.859	4.346
Otros	2.160	3.016
	40.959	23.586

NOTA 21 - GARANTIAS, AVALES Y RESPONSABILIDADES

a) Garantías otorgadas

La sociedad matriz y su filial no han otorgado garantías.

b) Garantías recibidas

Se han recibido documentos en garantía por materiales y equipos por M\$ 47.321 al 31 de diciembre de 1986 y M\$ 37.840 en 1985.

c) Aavales

No se han constituido ni se han recibido aavales de importancia.

d) Contingencias

No existen contingencias por compromisos directos o indirectos, ni por juicios u otras acciones legales.

(CONTINUA)

(CONCLUSION)

SOCIEDAD AUSTRAL DE ELECTRICIDAD S.A. Y SU FILIAL

NOTA 22 - SALDOS EN MONEDA EXTRANJERA

Los saldos en moneda extranjera corresponden a los pasivos indicados en la Nota 11e).

La mantención de obligaciones en moneda extranjera ha generado un abono y cargo a resultados por ajuste del tipo de cambio, de M\$ 783 en 1986 y de M\$ (19.528) en 1985 que se presenta en corrección monetaria.

NOTA 23 - REMUNERACIONES DEL DIRECTORIO

Las remuneraciones pagadas al Directorio en sus distintos conceptos ascienden a M\$ 20.940 en 1986 y M\$ 16.224 en 1985.

NOTA 24 - TRANSACCIONES DE ACCIONES

Durante los ejercicios 1986 y 1985, no se han efectuado transacciones de acciones de la Sociedad matriz y su filial por parte de los Directores, Presidente y Gerente General.

Durante el ejercicio 1986 el accionista mayoritario COPEC S.A. efectuó las siguientes compras de acciones de SAESA:

Vende	Nº Acciones
Servicios de Combustible Ltda.	40.433
Abastecedora de Combustible S.A.	24.404

Con esta transacción COPEC S.A. posee al 31 de diciembre de 1986, 13.367.070 acciones, representando el 87,94% de las acciones pagadas.

Durante el ejercicio 1985 no se efectuaron transacciones de acciones por parte de accionistas mayoritarios, tanto de la matriz como de la filial.

NOTA 25 - HECHOS RELEVANTES

a) Sociedad matriz

Con fecha 28 de abril de 1986, la Junta General Ordinaria de Accionistas de acuerdo con los Estatutos de la Sociedad, procedió a designar un nuevo Directorio, el que quedó compuesto por Efraín Friedmann Mirochnik, Edgar Koester Frank, Felipe Lamarca Claro, Heriberto Bargsted Kobrock, Víctor Renner Berry, Guillermo Schiess Brennscheidt y Luis Urzúa Romero.

Con posterioridad a la Junta, el 5 de mayo de 1986, el Directorio acordó designar Presidente de la sociedad a Efraín Friedmann M. y Vicepresidente a Felipe Lamarca C.

b) Sociedad filial

Con fecha 28 de abril de 1986, la Junta General Ordinaria de Accionistas de acuerdo con los estatutos de la sociedad, procedió a designar un nuevo Directorio, el que quedó compuesto por Efraín Friedmann Mirochnik, Edgar Koester Frank, Felipe Lamarca Claro, María Inés Pérez Reydet, Víctor Renner Berry, Beltrán Sáez Martínez y Guillermo Schiess Brennscheidt.

Con posterioridad a la Junta, el 5 de mayo de 1986, el Directorio acordó designar Presidente de la Sociedad a Efraín Friedmann M., y Vicepresidente a Felipe Lamarca C.

NOTA 26 - HECHOS POSTERIORES

a) Sociedad matriz

Con fecha 7 de enero de 1987 el Directorio acordó aceptar la renuncia a su cargo como Director a Heriberto Bargsted Kobrock, designando en su reemplazo a Guillermo Feliú Silva.

b) Sociedad filial

Con fecha 7 de enero de 1987, el Directorio acordó aceptar la renuncia a su cargo como Director a Víctor Renner Berry, designando en su reemplazo a Guillermo Feliú Silva.

c) Entre la fecha de cierre del ejercicio y de la presentación de estos estados financieros no han ocurrido hechos significativos de carácter financiero o de otra índole que afectan la situación patrimonial y los resultados consolidados al 31 de diciembre de 1986.

Alberto Navarrete Campos
CONTADOR GENERAL

C.C. Reg. 4810-8
Lic. 521673

Víctor Vidal Gilardino
GERENTE GENERAL

Huérfanos 863
Casilla Correo 3337
Santiago - Chile

Teléfono 383023
Télex 441013 PRICE CZ

Price Waterhouse

DICTAMEN DE LOS AUDITORES INDEPENDIENTES

Osorno, 23 de enero de 1987

A los señores Accionistas y Directores
Sociedad Austral de Electricidad S.A.

Hemos examinado los balances generales consolidados de Sociedad Austral de Electricidad S.A. y su filial al 31 de diciembre de 1986 y 1985 y los correspondientes estados consolidados de resultados y de cambios en la posición financiera por los ejercicios terminados en esas fechas. Nuestros exámenes fueron practicados de acuerdo con normas de auditoría generalmente aceptadas e incluyeron, por lo tanto, comprobaciones parciales de la contabilidad y la aplicación de otros procedimientos de auditoría en la medida que consideramos necesaria en las circunstancias.

En nuestra opinión, los estados financieros mencionados presentan razonablemente la situación financiera consolidada de Sociedad Austral de Electricidad S.A. y su filial al 31 de diciembre de 1986 y 1985, los resultados consolidados de sus operaciones y los cambios en la posición financiera consolidada por los respectivos ejercicios, de acuerdo con principios contables generalmente aceptados, normas contables de la Superintendencia de Valores y Seguros y disposiciones de la Superintendencia de Valores de Servicios Eléctricos y Gas, específicamente en materias relacionadas con la valorización y depreciación de activos fijos, uniformemente aplicados.

Price Waterhouse

Jaime Vial V.
C.C. N° 4100-4

Para el joven matrimonio

Revista VERONICA está preparando para el sábado 25 de abril, una completa edición especial dedicada a los RECIEN CASADOS.



La administración de la casa, útiles y prácticos consejos sobre cocina, decoración y aseo, son algunos de los temas que cubrirán las páginas de esta importante EDICIÓN ESPECIAL.

Si usted está relacionado con rubros afines, no puede perderse esta excelente oportunidad para publicar su aviso publicitario.

Para mayores informes rogamos comunicarse con el departamento de ventas, fono: 698-2222 Anexos: 214 y 222.

Publica: 25 de abril
Cierre: 15 de abril

Decreto Supremo Ministerio de Hacienda
N° 4009, de 15 de junio de 1948; aprobó
estatutos y declaró la sociedad legalmen-
te constituida.



LEFERSA ALIMENTOS S.A.

(SOCIEDAD ANONIMA ABIERTA)

DIRECTORIO

PRESIDENTE
Raimundo Irrazabal Larraín
VICEPRESIDENTE
Gaspar Lueje Vargas
DIRECTORES
Pilar Velasco Ortiz
María del Pilar Martín Velasco
Isaías Yáñez Diéguez
Fermín Diharasarry Zugarramurdi
Carlos Viada Lozano.

BALANCE GENERAL AL 31 DE DICIEMBRE DE 1986 Y 1985

	1986 M\$	1985 M\$		1986 M\$	1985 M\$
ACTIVOS			PASIVOS		
ACTIVO CIRCULANTE:			PASIVO CIRCULANTE:		
Disponibles	53.309	47.715	Obligaciones con bancos e instituciones financieras- corto plazo	228.260	79.274
Depósitos a plazo	695	136.560	Obligaciones con bancos e instituciones financieras- porción largo plazo	145.805	53.840
Valores negociables	806	5.157	Obligaciones largo plazo con vencimiento dentro de un año	6.968	13.878
Deudores por ventas (neto)	130.714	125.883	Dividendos por pagar	9.485	12.762
Documentos por cobrar (neto)	109.768	131.186	Cuentas por pagar	133.189	133.532
Deudores varios	134.859	60.277	Documentos por pagar	21.902	72.199
Documentos y cuentas por cobrar empresas relaciona- das	37.987	10.846	Acreedores varios	2.102	7.078
Existencias	435.225	344.760	Documentos y cuentas por pagar empresas relaciona- das	-	4.014
Impuestos por recuperar	13.372	-	Provisiones	78.646	15.920
Gastos pagados por anticipado	7.098	9.788	Retenciones	9.788	35.320
Otros activos circulantes	126	44	Impuesto a la renta	-	24.148
TOTAL ACTIVOS CIRCULANTES	923.959	872.216	Ingresos percibidos por adelantado	784	1.376
ACTIVO FIJO:			Impuestos diferidos	2.498	4.130
Terrenos	117.015	117.052	TOTAL PASIVOS CIRCULANTES	639.427	457.471
Construcciones y obras de infraestructura	214.686	167.670	PASIVO LARGO PLAZO		
Maquinarias y equipos	525.061	522.207	Obligaciones con bancos e instituciones financieras	850.048	1.027.369
Otros activos fijos	224.160	137.034	Documentos por pagar	8.969	15.131
Mayor valor por retención técnica del activo fijo	155.478	155.478	Provisiones	105.041	122.805
Depreciación (menos)	(379.215)	(331.015)	TOTAL PASIVOS A LARGO PLAZO	964.058	1.165.305
TOTAL ACTIVOS FIJOS	857.185	768.426	PATRIMONIO		
OTROS ACTIVOS:			Capital pagado	895.581	895.581
Inversiones en empresas relacionadas	1.567.080	1.497.166	Reserva por mayor valor en retención técnica del activo fijo	87.111	95.680
Menor valor de inversiones	79.476	99.344	Otras reservas	364.998	380.261
Mayor valor de inversiones (menos)	(149.654)	(193.112)	Reserva futuros dividendos	-	16.143
Deudores a largo plazo	29.972	73.315	Utilidades acumuladas	213.394	597.361
Documentos y cuentas por cobrar empresas relaciona- das	8.459	7.662	Utilidad (pérdida) del ejercicio	179.936	(400.110)
Intangibles	3.727	3.183	TOTAL PATRIMONIO	1.741.020	1.584.916
Otros	24.301	79.492	TOTAL PASIVOS	3.344.505	3.207.692
TOTAL OTROS ACTIVOS	1.563.361	1.567.050			
TOTAL ACTIVOS	3.344.505	3.207.692			

ESTADO DE RESULTADOS POR EL PERIODO COMPRENDIDO ENTRE EL 1° DE ENERO Y EL 31 DE DICIEMBRE

	1986 M\$	1985 M\$
RESULTADOS OPERACIONALES:		
Ingresos de explotación	2.053.304	2.174.514
Costos de explotación (menos)	(913.845)	(809.019)
Margen de explotación	1.139.459	1.365.495
Gastos de administración y ventas (menos)	(1.027.794)	(1.034.143)
RESULTADO OPERACIONAL	111.665	331.352
RESULTADOS NO OPERACIONALES:		
Ingresos financieros	23.403	46.990
Utilidad inversión empresas relacionadas	135.453	157.920
Otros ingresos fuera de la explotación	116.847	86.088
Pérdida inversión empresas relacionadas (menos)	(2.740)	-
Amortización menor valor de inversiones (menos)	(19.869)	(19.869)
Gastos financieros (menos)	(117.078)	(185.319)
Otros egresos fuera de la explotación (menos)	(65.884)	(695.462)
Corrección monetaria	(40.826)	(104.323)
RESULTADO NO OPERACIONAL	29.306	(713.975)
Resultado antes de Impuesto a la renta	140.971	(382.623)
Impuesto a la renta (menos)	484	(34.050)
UTILIDAD (PERDIDA) LIQUIDA	141.455	(416.673)
Amortización mayor valor de inversiones	38.481	16.563
UTILIDAD (PERDIDA) DEL EJERCICIO	179.936	(400.110)

ESTADO DE CAMBIOS EN LA POSICION FINANCIERA Por los ejercicios terminados al 31 de diciembre

	1986 M\$	1985 M\$
RECURSOS PROVENIENTES DE OPERACIONES		
Utilidad (pérdida) del ejercicio	179.936	(400.110)
Depreciación del ejercicio	60.768	56.063
Amortización del ejercicio	(18.612)	3.306
Pérdida (Utilidad) en venta activos fijos, otras inver- siones largo plazo	776	361.663
Pérdida (Utilidad) devengada por inversiones perma- nentes otras empresas	(132.713)	(157.920)
Corrección monetaria neta asignable a rubros no circu- lantes	75.542	91.675
Otros recursos operacionales	(60.565)	189.152
TOTAL DE RECURSOS OPERACIONALES	105.132	143.829
OTROS RECURSOS OBTENIDOS		
Ventas de activos fijos	2.843	314
Ventas de inversiones permanentes en otras empresas	7.385	448.454
Dividendos percibidos	29.796	26.644
Aumento de pasivos a largo plazo	1.550	-
Otros recursos no operacionales	112.178	100.297
TOTAL DE RECURSOS NO OPERACIONALES	153.752	575.709
TOTAL RECURSOS OBTENIDOS	258.884	719.538
RECURSOS APLICADOS		
Adiciones al activo fijo	(158.053)	(162.775)
Inversiones permanentes en otras empresas	(3.916)	(128.249)
Aumento documentos y cuentas por cobrar a empresas relacionadas	(797)	(391)
Disminución pasivos a largo plazo	(201.567)	(69.865)
Dividendos pagados	-	(9.907)
Otros recursos aplicados	(24.764)	(101.126)
TOTAL RECURSOS APLICADOS	(389.097)	(472.313)
AUMENTO (DISMINUCION) CAPITAL DE TRABAJO	(130.213)	247.225

Las notas adjuntas números 1 al 30 forman parte integral de estos Estados Financieros.





VARIACIONES EN LOS PRINCIPALES COMPONENTES DEL CAPITAL DE TRABAJO

	1986 M\$	1985 M\$
ACTIVO CIRCULANTE		
AUMENTOS (DISMINUCIONES)		
Disponible y depósitos a plazo	(130.271)	82.004
Valores negociables	(4.351)	(37.329)
Deudores por ventas, documentos por cobrar y deudores varios (netos)	57.995	(137.263)
Documentos y cuentas por cobrar a empresas relacionadas	27.141	(32.073)
Existencias (neto)	90.465	37.257
Otros	10.764	8.315
TOTAL VARIACIONES ACTIVO CIRCULANTE	51.743	(79.089)
PASIVO CIRCULANTE		
(AUMENTOS) DISMINUCIONES		
Obligaciones con bancos e instituciones financieras	(240.950)	203.402
Obligaciones a largo plazo con vencimientos dentro de un año	6.909	6.213
Dividendos por pagar	3.276	8.775
Cuentas y documentos por pagar	50.641	(16.057)
Documentos y cuentas por pagar a empresas relacionadas	4.014	869
Provisiones y retenciones	(37.194)	115.991
Otros	31.348	7.121
TOTAL VARIACION PASIVO CIRCULANTE	(181.956)	326.314
AUMENTO (DISMINUCION) CAPITAL DE TRABAJO	(130.213)	247.225

ESTADOS COMPLEMENTARIOS

a) Estado de inversiones permanentes (En miles de pesos)

R.U.T.	Sociedades	Nº Acciones	% Partic.	Patrimonio Sociedades	Valor Contable Inversión (V.P.P.)	Resultado del Ejercicio	Valor Bursátil Unitario	Sociedad
97.018.000-1	Banco Sudamericano	31.767.653	9,72	7.980.558	775.530	—	10	3.269.034
90.160.000-7	Cia. Sudamericana de Vapores S.A.	20.534.521	2,79	18.144.968	506.245	2.928.608	24	17.664.104
94.660.000-8	Marítima de Inversiones S.A.	25.832.836	3,51	8.035.387	282.042	1.531.085	9,6	7.065.391
86.417.400-0	Inmobiliaria San Jorge Ltda.	—	41,20	7.920	3.263	(6.651)	—	—
					<u>1.567.080</u>			

b) Estado de inversiones temporales (En miles de pesos)

R.U.T.	Sociedades	Nº Acciones	% Partic.	Patrimonio Sociedades	Costo Corregido	Valor Bursátil Unitario	Sociedad
94.271.000-3	Chilmetro	289	0,0030	—	806	1.411	408

NOTAS EXPLICATIVAS A LOS ESTADOS FINANCIEROS Al 31 de diciembre de 1986 y 1985

1. Inscripción en el Registro de Valores

LEFERSA ALIMENTOS S.A. es sociedad anónima abierta, inscrita en el Registro de Valores bajo el N° 0151 y se encuentra sometida a la fiscalización de la Superintendencia de Valores y Seguros.

2. Criterios contables aplicados

a) General

Los estados financieros al 31 de diciembre de 1986 y 1985 han sido preparados de acuerdo a principios de contabilidad generalmente aceptados y normas e instrucciones impartidas por la Superintendencia de Valores y Seguros.

b) Corrección monetaria

Con el objeto de reflejar en los estados financieros el efecto de la variación en el poder adquisitivo de la moneda, los activos y pasivos no monetarios, el capital propio y las cuentas de resultados se corrigen monetariamente sobre base financiera. El detalle de la corrección monetaria aplicada se demuestra en la Nota 4 y su efecto neto se registra en resultados.

Además, para posibilitar una mejor comparación de las cifras de los estados financieros de 1986 y 1985, las correspondientes a 1985 se presentan actualizadas extracontablemente en el porcentaje de variación del Índice de Precios al Consumidor, ocurrida en el período que media entre ambos estados, con desfase de un mes (17,1%).

c) Equivalencia de monedas extranjeras

MONEDA	1986 S	1985 S
Dólar estadounidense	US\$ 204,73	183,86
Marco alemán	DM 105,152	74,588
Florín holandés	HFI 92,996	66,208
Franco belga	FB 5,064	3,650
Schilling austríaco	ASH 15,007	10,644

d) Provisión de deudores

Deducidas de las cuentas y documentos por cobrar se registran provisiones para cubrir contingencias en la recuperación de deudores, tanto vencidos como vigentes.

e) Valores negociables

Las acciones clasificadas en este rubro, se presentan valorizadas a su costo de inversión más la correspondiente corrección monetaria.

f) Existencias

Las existencias quedan valorizadas de acuerdo a las normas de corrección monetaria vigentes, las materias primas y materiales a los últimos costos de adquisición y las de productos terminados y en proceso a sus costos directos de producción. Los costos así determinados no exceden del valor neto de realización.

g) Activo fijo

Los bienes del activo fijo se incorporan a sus valores de adquisición y, al igual que las depreciaciones acumuladas se corrigen monetariamente. Además, su valor está incrementado por revalorización técnica registrada en rubro separado con abono a reservas.

Las depreciaciones se calculan sobre el costo actualizado de los bienes, según el método lineal, de acuerdo a su vida útil estimada.

h) Inversiones

Las inversiones en empresas relacionadas de carácter permanente, que se detallan en la Nota 12, se registraron según el método del valor patrimonial proporcional (V.P.P.) incluyéndose en resultados las proporciones devengadas correspondientes.

i) Impuesto a la renta

Los impuestos a la renta por pagar se registran de acuerdo con las disposiciones tributarias vigentes. Además, se aplica el método de impuestos diferidos, a fin de lograr una adecuada correlación de ingresos y gastos considerando el efecto tributario de aquellas partidas que tienen reconocimiento contable y tributario en distintos ejercicios.

j) Indemnización por años de servicios

Este beneficio se provisiona sobre base devengada y en relación al personal en funciones al cierre de cada ejercicio, según el método del valor corriente. El cargo a resultado por este concepto asciende a M\$ 13.805 y a M\$ 45.738 en 1985 y los pagos efectuados, con cargo a provisiones, ascendieron a M\$ 4.544 y a M\$ 1.160 en 1985.

3. CAMBIOS CONTABLES

No se han producido cambios en los principios contables tradicionalmente observados en relación a los ejercicios de doce meses terminados al 31 de diciembre de 1986 y 1985 respectivamente.

4. CORRECCION MONETARIA

El detalle de la corrección monetaria aplicada de acuerdo a lo descrito en nota 2.b), es el siguiente:

	1986 M\$	1985 M\$
Existencias	39.802	31.769
Activo fijo neto	114.872	158.641
Inversiones	204.225	391.087
Otros activos	11.097	32.200
	<u>369.996</u>	<u>613.697</u>
Menos:		
Revalorización del capital propio	(231.444)	(407.694)
Pasivos en monedas extranjeras y otros	(164.198)	(281.738)
Cuentas de resultado	(15.180)	(28.597)
	<u>(410.822)</u>	<u>(718.019)</u>
TOTAL CORRECCION MONETARIA (CARGO NETO)	(40.826)	(104.322)

5. DEPOSITO A PLAZO

Este rubro está constituido por colocaciones efectuadas en el sistema financiero, con vencimiento en el corto plazo y se presenta con sus reajustes e intereses devengados al cierre de los estados financieros, según el siguiente detalle:

	1986 M\$	1985 M\$
Colocaciones en bancos	—	88.653
Administradora de fondos mutuos	—	46.307
Cuenta de ahorro	695	600
TOTAL	695	135.560

6. VALORES NEGOCIABLES

En este rubro se presenta la inversión en acciones negociables, la cual representa menos del 10% del patrimonio de la empresa emisora, según el siguiente detalle:

SOCIEDADES	Nº ACCIONES	COSTO CORREGIDO	VALOR BURSÁTIL UNITARIO	VALOR BURSÁTIL INVERSION
	1986	1985	1986	1985
			M\$	M\$
Chilmetro	289	538	806	500
			1.411	920
				408



7. PROVISION DE DEUDORES

Durante el ejercicio se han efectuado provisiones para riesgos de cobranza ascendentes a M\$ 3.554 en 1986 y M\$ 12.584 en 1985. El saldo de provisión de M\$ 10.890 en 1986 y M\$ 19.845 en 1985, se presenta deducido según el siguiente detalle:

	1986 M\$	1985 M\$
Deudores por venta	6.027	8.407
Documentos por cobrar	4.863	11.438
TOTAL	10.890	19.845

8. DEUDORES VARIOS

En este rubro se registran las siguientes partidas:

	1986 M\$	1985 M\$
Cuentas corrientes directores y ejecutivos	62.019	32.289
Cuentas corrientes préstamos varios	53.292	22.709
Otras cuentas corrientes	19.548	5.279
TOTAL	134.859	60.277

9. DOCUMENTOS Y CUENTAS POR COBRAR CON EMPRESAS RELACIONADAS

El detalle de estas cuentas es el siguiente:

COMPANIAS	R.U.T.	RELACION	1986	1985
			M\$	M\$
Soc. Agrícola y Ganadera Torremolinos Ltda.	86.608.000-5	Indirecta	9.262	10.846
Alimentos Elaborados Alesa S.A.	96.502.230-9	Indirecta	9.000	—
Las Arboledas S.A.	96.271.000-K	Indirecta	3.000	—
Cia. Sudamericana de Vapores S.A.	90.160.000-7	Inversión	10.267	—
Marítima de Inversiones S.A.	94.660.000-8	Inversión	6.458	—
TOTAL			37.987	10.846

a) Corto plazo

COMPANIA	R.U.T.	RELACION	1986 M\$	1985 M\$
Sociedad Inmobiliaria San Jorge Ltda.	86.417.100-0	Coligada	8.459	7.662
TOTAL			8.459	7.662

Estas cuentas corresponden a operaciones del giro social.

12. INVERSIONES EN EMPRESAS RELACIONADAS

Este rubro corresponde a inversiones en acciones de sociedades relacionadas, por los montos y porcentajes que se indican, sobre el patrimonio de las sociedades emisoras:

	1986				1985			
	% del Patrimonio de la Emisora	Valor Libros (V.P.P.)	Valor Bursátil	Diferencial	% del Patrimonio de la Emisora	Valor Libros (V.P.P.)	Valor Bursátil	Diferencial
Sociedades (a)								
— Cia. Sudamericana de Vapores S.A.	2,79	506.245	492.829	13.416	2,79	453.237	240.459	212.778
— Marítima de Inversiones S.A.	3,51	282.042	247.995	34.047	3,51	253.225	133.101	120.124
— Banco Sud Americano (b) (c) (d)	9,72	775.530	317.677	457.853	6,37	466.161	84.969	381.192
		1.563.817	1.058.501	505.316		1.172.623	458.529	714.094
— Inmobiliaria San Jorge Ltda.	41,20	3.263	—	—	41,20	6.004	—	—
— Financiera Corfinsa S.A. (d)	—	—	—	—	48,50	318.539	—	—
TOTAL		1.567.080				1.497.166		

13. MENOR Y MAYOR VALOR DE INVERSIONES

El detalle de estos rubros, que se presentan netos de amortizaciones acumuladas, es el siguiente:

	MENOR VALOR		MAYOR VALOR	
	1986 M\$	1985 M\$	1986 M\$	1985 M\$
Cia. Sudamericana de Vapores S.A.	53.574	66.967	—	—
Marítima de Inversiones S.A.	25.248	31.560	—	—
Banco Sud Americano	654	817	(149.654)	(301)
Financiera Corfinsa S.A.	—	—	—	(192.811)
TOTAL	79.476	99.344	(149.654)	(193.112)

(a) Las inversiones son parte del giro social.

(b) Las inversiones en Banco Sud Americano y en Financiera Corfinsa S.A. (adquiridas estas últimas en 1985 y capitalizadas por fusión con Banco Sud Americano en 1986) se valorizan según

10. EXISTENCIAS

La composición de este rubro es la siguiente:

	1986 M\$	1985 M\$
Productos elaborados	137.913	111.570
Productos en proceso	18.060	9.291
Materias primas y materiales	222.227	160.003
Envases	46.931	33.212
Importaciones en tránsito	10.094	30.684
TOTAL	435.225	344.760

11. ACTIVO FIJO

Los principales activos incluidos en este rubro son los siguientes:

	1986 M\$	1985 M\$
Terrenos	117.015	117.052
Construcciones y obras de infraestructura	214.686	167.670
Maquinarias y equipos	525.061	522.207

Otros Activos	M\$	M\$
Muebles y enseres	43.980	38.719
Herramientas y enseres	5.204	2.700
Equipos de transporte	10.774	7.167
Materiales y repuestos	31.265	31.575
Equipos computacionales	50.436	30.927
Otros	66.690	25.896
Activos en tránsito	15.811	50
Mayor valor por retasación técnica	155.478	155.478
TOTAL ACTIVO	1.236.400	1.099.441

MENOS:

Depreciaciones ejercicios anteriores

Sobre valor actualizado	(263.322)	(228.966)
Sobre mayor valor por retasación técnica	(55.126)	(45.986)
	(318.448)	(274.952)

Depreciación del ejercicio

Sobre valor actualizado	(52.198)	(46.923)
Sobre mayor valor por retasación técnica	(8.569)	(9.140)
	(60.767)	(56.063)

TOTAL DEPRECIACION ACUMULADA

TOTAL NETO	857.185	768.426
-------------------	----------------	----------------

el método patrimonial proporcional determinado a base de sus respectivos estados financieros, los cuales, según se indica en ellos, han sido preparados de acuerdo a instrucciones de la Superintendencia del ramo, algunas de las cuales difieren de principios de contabilidad generalmente aceptados.

(c) Por resolución especial de la Superintendencia de Valores y Seguros, se autorizó a la Sociedad seguir con el método de valorización V.P.P., aunque instrucciones generales impartidas por dicha entidad, requerían que a partir del año 1984 estas inversiones fueran ajustadas a valor bursátil.

(d) En abril de 1986 se materializó la fusión del Banco Sud Americano y la Sociedad Financiera Corfinsa S.A., como consecuencia de lo anterior, la Sociedad recibió 12.672.551 acciones del Banco Sud Americano a cambio de 165.663 acciones de Sociedad Financiera Corfinsa S.A. Lefersa Alimentos S.A., a contar de la fecha indicada, incrementó su participación en el Banco Sud Americano en un 3,3477%, al mismo tiempo dejó de poseer la inversión en Sociedad Financiera Corfinsa S.A. que quedó disuelta por su absorción en el Banco Sud Americano.

La operación de canje de las acciones indicadas no implicó movimiento cuantitativo de Activos, Pasivos y Resultados de la sociedad. No encontrándose en la normativa vigente de la Superintendencia de Valores y Seguros, el caso particular de fusión de sociedades y su efecto en las sociedades inversionistas fiscalizadas por esa Superintendencia, se consultó por escrito a la Superintendencia de Valores y Seguros la forma definitiva de contabilizar los hechos anterior-





mente expuestos. No existiendo objeciones en relación al procedimiento contable aplicado por la sociedad, según consta en oficio N° 003272 de la Superintendencia de Valores y Seguros de fecha 23 de septiembre de 1986.

14. DEUDORES A LARGO PLAZO

Este rubro comprende los siguientes conceptos:

	1986 M\$	1985 M\$
Pagarés dólar preferencial (1)	4.501	72.546
Deudores varios	25.471	769
TOTAL	29.972	73.315

(1) Estos pagarés emitidos por el Banco Central de Chile se registran a su valor par, están expresados en Unidades de Fomento y devengan un interés anual de un 7%.

15. OTROS ACTIVOS A LARGO PLAZO

En el ítem Otros del rubro Otros Activos se registran los siguientes valores:

	1986 M\$
Diferencial de cambio (1)	—
Gastos anticipados largo plazo por asesoría técnica	24.301
TOTAL	24.301

(1) Este valor correspondía al derecho que tenía la sociedad de recibir pagarés del Banco Central de Chile por aquella diferencia que surja al cancelar créditos en moneda extranjera afectada por de cambio preferencial.

16. OBLIGACIONES CON BANCOS E INSTITUCIONES FINANCIERAS CORTO PLAZO (Miles de pesos)

Banco o Institución Financiera	US\$		Otras 1986	Monedas 1985	U.F.		\$ No 1986	Reajutable 1985	Totales		Tasas Interés Anual Promedio
	1986	1985			1986	1985			1986	1985	
Banco BICE	32.648	1.782	25.957	—	—	77.492	18.265	—	76.870	79.274	Prime + 2
Banco de Crédito e Inversiones	—	—	—	—	—	—	50.878	—	50.878	—	26 %
Banco del Trabajo	—	—	—	—	—	—	60.304	—	60.304	—	25,3%
Banco Osorno y La Unión	—	—	—	—	—	—	40.208	—	40.208	—	26 %
TOTAL	32.648	1.782	25.957	—	—	77.492	169.655	—	228.260	79.274	

PORCENTAJE OBLIGACIONES MONEDAS EXTRANJERAS : 25,67%
PORCENTAJE OBLIGACIONES MONEDA NACIONAL : 74,33%

17. PASIVOS EXIGIBLES A CORTO PLAZO (en miles de pesos)

TIPOS DE MONEDAS

RUBRO	US\$		Otras monedas		U.F.		\$ No Reajutable		Totales	
	1986	1985	1986	1985	1986	1985	1986	1985	1986	1985
Porción circulante otras obligaciones a largo plazo (código 21030)	6.968	—	—	9.549	—	—	—	—	4.329	6.968
Documentos por pagar (código 21060)	20.579	6.276	1.315	36.350	8	1.269	—	—	28.304	21.902
Documentos y cuentas por pagar empresas relacionadas (código 21075)	—	—	—	—	—	—	—	—	4.014	—
Otros pasivos circulantes (suma códigos 21040-21050-21070-21080-21085-21100-21105)	—	7.287	7.148	—	—	—	229.344	226.978	236.492	234.265
TOTAL	27.547	13.563	8.463	45.899	8	1.269	229.344	263.625	265.362	324.356
Monto capital adeudado	27.547	—	8.463	—	8	—	229.344	—	265.362	—
Tasa Interés promedio anual	—	—	—	—	—	—	—	—	—	—

PORCENTAJE OBLIGACIONES MONEDAS EXTRANJERAS : 13,57%
PORCENTAJE OBLIGACIONES MONEDA NACIONAL : 86,43%

18. PROVISIONES

En provisiones del pasivo circulante se registran los siguientes valores:

	1986 M\$	1985 M\$
Participación y gratificación ejecutivos	22.333	—
Participación del Directorio	5.070	—
Beneficios contractuales al personal	23.153	5.470
Otras Provisiones varias	28.090	10.450
TOTAL	78.646	15.920

19. IMPUESTO A LA RENTA

La provisión para impuestos a la renta se presenta rebajando los pagos provisionales mensuales, en el ítem Impuestos por recuperar del activo circulante.

	1986 M\$
Provisión impuesto a la renta	(1.176)
Pagos provisionales mensuales	14.548
ACTIVO (PASIVO) NETO	13.372

El cálculo de impuesto a la renta por los ejercicios terminados al 31 de diciembre de 1986 y 1985 determinó base imponible negativa en primera categoría. Por lo anterior, se reversó el exceso de las provisiones de impuesto a la renta al 31 de diciembre de 1985 por M\$ 74.304 con abono a los resultados del ejercicio 1986, el que se presenta en el Estado de Resultados en el rubro "Otros ingresos fuera de explotación".

El crédito acumulado de impuestos diferidos se determina según se explica en nota 2.1 y se registra en el Pasivo Circulante en el ítem "Impuestos Diferidos" por M\$ 2.498 y M\$ 4.130 en 1986 y 1985 respectivamente y en el Pasivo a Largo Plazo en el ítem "Provisiones" M\$ 1.467 y M\$ 2.457 en 1986 y 1985 respectivamente.

El impuesto único a la renta con tasa del 40% ascendente a M\$ 1.176 en 1986 se presenta en el Activo Circulante, en el ítem "Impuestos por recuperar". En el año 1985 se presenta en el Pasivo Circulante, formando parte del ítem "Impuesto a la renta" por M\$ 1.761.

20. OBLIGACIONES CON BANCOS E INSTITUCIONES FINANCIERAS LARGO PLAZO (Incluye porción corto plazo) (Miles de pesos)

AÑOS DE VENCIMIENTO

Banco o Institución Financiera	Moneda o Índice de Reajuste	Porción corto Plazo	Mas de 1	Más de 2	Más de 3	Total 1986	Tasas de Interés Anual Promedio	Monto de capital Adeudado Total a la fecha	Porción Corto Plazo	Porción Largo Plazo
			Hasta 2	Hasta 3	Hasta 4					
Banco Sud Americano	U.F.	101.760	100.389	100.389	3.238	305.776	6,0%	304.406	—	—
Banco Sud Americano	U.F.	44.045	215.344	215.344	215.344	690.077	7,2%	688.298	—	—
Banco Sud Americano	U.F.	—	—	—	—	—	—	—	53.840	1.027.369
TOTAL		145.805	315.733	315.733	218.582	995.853		992.704	53.840	1.027.369

MONTO TOTAL MONEDA EXTRANJERA : —
MONTO TOTAL MONEDA NACIONAL : 995.853



21. PASIVO EXIGIBLE LARGO PLAZO (Miles de pesos)

Rubro	Moneda o índice de reajuste	Más de 1 hasta 2	Más de 2 hasta 3	Más de 4 hasta 5	Más de 5 hasta 6	Más de 6 hasta 7	Total 1986	Monto de capital Adeudado 1986	Porción corto plazo 1985	Porción largo plazo
Documentos por pagar (1)	US\$	—	2.497	4.922	—	1.550	8.969	8.969	—	15.131
Otros pasivos (código 22050) (2)	\$	1.467	—	—	103.574	—	105.041	105.041	—	122.805
TOTAL		1.467	2.497	4.922	103.574	1.550	114.010	114.010	—	137.936

MONTO TOTAL MONEDA EXTRANJERA : 8.969
MONTO TOTAL MONEDA NACIONAL : 105.041

(1) DERECHOS DE ADUANA DIFERIDOS
(2) INDEMNIZACION AÑOS DE SERVICIOS

22. VARIACION DEL PATRIMONIO

Durante los ejercicios 1986 y 1985 el patrimonio ha experimentado los siguientes movimientos (miles de pesos):

	Capital	Reserva mayor Valor	Reserva Revalorización acumulada de capital	Otras reservas por mayor valor inversiones otras empresas	Dividendos eventuales	Reserva futuro dividendo	Utilidad acumulada	Resultado del ejercicio	Dividendos provisionales	totales
Saldos al 01.01.85	604.585	70.760	63.139	261.779	213.016	10.898	—	118.723	(25.500)	1.317.400
Distribución utilidad 1984	—	—	—	—	—	—	85.723	(111.223)	25.500	—
Traspaso otras reservas por Mayor Valor Invers.	—	—	—	(131.198)	—	—	131.198	—	—	—
Dividendos pagados	—	—	—	—	—	—	—	(7.500)	—	(7.500)
C.M. del capital propio financiero	160.215	18.752	16.733	69.371	56.449	2.888	23.743	—	—	348.151
Traspaso proporcional Ret. Técnica amort. 1985	—	(7.804)	7.804	—	—	—	—	—	—	—
Ajuste de Inversiones a V.P.P.	—	—	—	37.104	—	—	—	—	—	37.104
Resultado del ejercicio	—	—	—	—	—	—	—	(341.682)	—	(341.682)
Saldos al 31.12.85	764.800	81.708	87.676	237.056	269.465	13.786	240.664	(341.682)	—	1.353.473
Actualiz. Extracont. (17.1%)	130.781	13.972	14.993	40.537	46.078	2.357	41.154	(58.428)	—	231.444
Saldos al 31.12.85 (correg.)	895.581	95.680	102.669	277.593	315.543	16.143	281.818	(400.110)	—	1.584.917
Saldos al 01.01.86	764.800	81.708	87.676	237.056	269.465	13.786	240.664	(341.682)	—	1.353.473
Distribución pérdida ej. 1985	—	—	—	—	(87.232)	(13.786)	(240.664)	341.682	—	—
Traspaso otras reservas por Mayor Valor Invers.	—	—	—	—	—	—	—	—	—	—
Dividendos pagados	—	—	—	—	—	—	—	—	—	—
C.M. del capital propio financiero	130.781	13.972	14.993	40.537	31.161	—	—	—	—	231.444
Traspaso proporcional Ret. Técnica Amort. 1986	—	(8.569)	8.569	—	—	—	—	—	—	—
Ajuste de Inversiones a V.P.P.	—	—	—	(23.833)	—	—	—	—	—	(23.833)
Resultado del Ejercicio	—	—	—	—	—	—	—	179.936	—	179.936
Saldos al 31.12.86	895.581	87.111	111.238	253.760	213.394	—	—	179.936	—	1.741.020

El capital de Lefersa Alimentos S.A. suscrito y pagado al 31 de diciembre de 1986 asciende a M\$ 895.581 representado por 75.000.000 de acciones sin valor nominal.

La Sociedad está acogida al sistema de reprogramación de deudas del sector productivo, acuerdo 1578 del Banco Central de Chile, el cual contempla la prohibición de repartir a cualquier título a los accionistas más del 30% de las utilidades líquidas de cada ejercicio anual o repartir reservas sociales provenientes de capitalización de utilidades de ejercicios anteriores. La variación de M\$ 23.833 presentada en Otras Reservas por Mayor Inversiones se desglosa como sigue:

	1986 M\$	1985 M\$
Cía. Sudamericana de Vapores S.A.	(18.436)	39.199
Marítima de Inversiones S.A.	(5.397)	3.056
Cía. General de Electricidad Industrial S.A.	—	1.193
TOTAL	(23.833)	43.448

23. TRANSACCIONES CON ENTIDADES RELACIONADAS

a) Durante los ejercicios terminados al 31 de diciembre de 1986 y 1985, la Sociedad efectuó las siguientes transacciones significativas con entidades relacionadas (miles de pesos):

Entidad	R.U.T.	Relación	Monto de la Transacción		(Cargos) Abonos a Resultados		
			1986	1985	1986	1985	
Alimentos Elaborados Alesa S.A.	96.502.230-9	Indirecta	9.000	4.306	—	371	Operación financiera
Alimentos Elaborados Alesa S.A.	96.502.230-9	Indirecta	17.622	34.491	—	—	Comerciales (ventas)
Soc. Agrícola Ganadera Torremolinos Ltda.	86.608.500-1	Indirecta	—	24.432	—	11.859	Operación financiera
Soc. Inmobiliaria San Jorge Ltda.	86.417.400-0	Coligada	5.442	12.676	(5.442)	(12.676)	Arriendos y Asesorías
Soc. Inmobiliaria San Jorge Ltda.	86.417.400-0	Coligada	797	371	—	—	Aporte Capital
Cía. General Electricidad Industrial	90.042.000-5	Inversiones	—	17.903	—	—	Divid. percib. y deveng.
Las Arboledas S.A.	96.271.000-K	Indirecta	3.000	—	—	—	Operación financiera
Las Arboledas S.A.	96.271.000-K	Indirecta	4.384	3.639	(4.384)	(3.639)	Arriendos
Banco Sud Americano	97.018.000-1	Inversiones	147.908	138.765	(79.095)	4.276	Operaciones financieras
Cía. Molinera San Cristóbal S.A.	90.060.000-3	Indirecta	13.987	14.917	—	—	Comerciales (compras)
Alimentos Elaborados Alesa S.A.	96.502.230-9	Indirecta	2.520	8.586	—	—	Comerciales (compras)
Cía. General Electricidad Industrial	90.042.000-5	Inversiones	—	301	—	(301)	Comerciales (facturas)
Cía. Sudamericana de Vapores S.A.	90.160.000-7	Inversiones	10.267	—	10.267	—	Dividendo provisorio
Marítima de Inversiones S.A.	94.660.000-8	Inversiones	19.529	—	6.458	—	Dividendos





b) El detalle de saldos con entidades relacionadas salvo cuentas por cobrar (Nota 9), es el siguiente:

Entidad	R.U.T.	Relación	SALDOS BALANCE		Rubros
			1986	1985	
Banco Sud Americano	97.018.000-1	Inversiones	632	90.194	Depósitos a plazo
Banco Sud Americano	97.018.000-1	Inversiones	145.805	53.840	Obligaciones con Bancos e Instituciones Financieras porción largo plazo
Banco Sud Americano	97.018.000-1	Inversiones	850.048	1.027.369	Obligaciones con Bancos e Instituciones Financieras largo plazo
Soc. Inmobiliaria San Jorge Ltda.	86.417.400-0	Coligada	—	4.014	Cuentas por pagar empresas relacionadas corto plazo
Alimentos Elaborados Alesa S.A.	95.502.230-9	Indirecta	2.362	11.137	Documentos y cuentas por cobrar corto plazo.

24. OTROS INGRESOS Y EGRESOS FUERA DE LA EXPLOTACION

En el rubro "Otros Ingresos fuera de la explotación" del Estado de Resultados, se incluye el reverso de parte de la provisión de impuestos, de acuerdo a lo indicado en la nota 19, lo que significó un abono a resultado de M\$ 74.304, en el mismo período del año anterior esta cuenta totalizó M\$ 25.816 representada principalmente por comisiones ganadas.

En el rubro "Otros egresos fuera de la explotación" se incluye pérdidas por:

	1986 M\$	1985 M\$
Diferencias de cambio	24.862	77.291
Participación del Directorio	9.470	—
Castigo deudas incobrables	3.071	14.498
Otros	15.000	—
Otros egresos varios	13.481	79.630
Pérdida dólar preferencial	—	162.377
Pérdida en venta acciones	—	361.663
TOTAL	65.884	695.459

25. GARANTIAS Y CONTINGENCIAS

a) Compromisos directos

Para garantizar operaciones diversas que se realizan con el Banco Sud Americano, se han constituido las siguientes garantías:

— Hipoteca sobre parte del bien raíz ubicado en Salvador Gutiérrez N° 5091, hasta por un monto de US\$ 1.500.000 (valor libros neto de depreciaciones)	236.132	236.132
— Prenda sobre 25.832.835 acciones de la Sociedad Marítima de Inversiones S.A.	253.225	282.042
— Prenda sobre 19.332.835 acciones de la Cía. Sudamericana de Vapores S.A.	428.486	476.619

En febrero de 1987 se liberan prendas sobre acciones de las sociedades Marítima de Inversiones S.A. y Sudamericana de Vapores S.A. al ser enajenadas (Nota 30) y cancelada parte de las obligaciones bancarias.

b) Compromisos indirectos

La sociedad no registra compromisos indirectos al cierre de los Estados Financieros.

c) Juicios u otras acciones legales

La sociedad no registra juicios u otras acciones legales al cierre de los Estados Financieros.

d) Restricciones a la gestión, límites e indicadores financieros originados por contrato y/o convenios de pago.

En el año 1984 la sociedad reprogramó parte de sus Pasivos acogiéndose al acuerdo N° 1578-01-840622 del Banco Central de Chile de fecha junio de 1984 y por consiguiente debe acatar las condiciones que dicho acuerdo le impone.

26. MONEDA EXTRANJERA

El equivalente en moneda nacional de las cuentas con base en moneda extranjera son las siguientes:

	1986 M\$	1985 M\$
PASIVO CIRCULANTE		
Obligaciones con bancos	58.605	1.782
Obligaciones largo plazo vcto. dentro de un año	6.968	9.548
Documentos por pagar corto plazo	21.894	42.626
Cuentas por pagar corto plazo	7.148	7.287
TOTAL	94.615	61.243
PASIVO A LARGO PLAZO		
Documentos por pagar	8.969	15.130
TOTAL	8.969	15.130

27. REMUNERACIONES AL DIRECTORIO

Durante el ejercicio terminado al 31 de diciembre de 1986 se pagaron por concepto de gastos de representación, sueldos, honorarios y participaciones a los señores Directores la suma de M\$ 1.164, valores devengados durante el año 1985 y aprobados en Junta de Accionistas del mes de abril de 1986. En el ejercicio 1985 se canceló por estos conceptos M\$ 8.238.

28. TRANSACCIONES DE ACCIONES

De acuerdo al registro de accionistas, durante el ejercicio 1986 no se efectuaron transacciones de acciones por parte de los señores Directores, Gerente General y accionistas mayoritarios de la sociedad.

SEÑORES	1986		1985	
	COMPRA	VENTA	COMPRA	VENTA
José Borda A.	—	—	205.750	—
José M. Aretxabala B.	—	—	205.750	—
María del Pilar Martín V.	—	—	102.875	—
María Soledad Martín V.	—	—	102.875	—
TOTAL	—	—	617.250	—

29. SANCIONES

Durante los ejercicios terminados al 31 de diciembre de 1986 y 1985, no se han aplicado sanciones por parte de la Superintendencia de Valores y Seguros.

30. HECHOS POSTERIORES

Con fecha 22 de enero de 1987 la Empresa ha enajenado su inversión en acciones de Compañía Sudamericana de Vapores S.A. y Marítima de Inversiones S.A., con el propósito de utilizar estos recursos principalmente para cancelar en forma anticipada obligaciones bancarias pactadas a largo plazo, M\$ 622.807 (incluidos M\$ 47.328 de vencimiento a corto plazo). El diferencial entre el valor de enajenación de estas inversiones y su valor de libros, V.P.P., M\$ 144.301, se compensa con el valor acumulado en la reserva "Otras Reservas por Mayor Valor e Inversiones Otras Empresas" en la que quedará un remanente de M\$ 72.028 que se transferirán a "Utilidades Retenidas" de libre disposición.

Carlos Busta García
Subgerente de
Administración

Patricio Legarreta Ruiz
Gerente General

Luis Álvarez Fernández
Contador General



MIEMBRO DE ARTHUR YOUNG INTERNATIONAL

Pinedo Hnos. y Cía. Ltda.

Santa Lucía 160
Casilla Postal 2166
Santiago, Chile
Teléfonos: 395081-392572
Telex: 340172

OPINION DE LOS AUDITORES INDEPENDIENTES

Señores
Presidente, directores y accionistas de
Lefersa Alimentos S.A.

Hemos examinado los balances generales de Lefersa Alimentos S.A. al 31 de diciembre de 1986 y 1985 y los correspondientes estados de resultados y de cambios en la posición financiera por los ejercicios terminados en esas fechas. Nuestros exámenes fueron practicados de conformidad con normas de auditoría generalmente aceptados e incluyeron, por lo tanto, comprobaciones parciales de la contabilidad y la aplicación de otros procedimientos de auditoría en la medida que consideramos necesaria en las circunstancias.

La valuación de la inversión en acciones del Banco Sud-Americano, y en 1985 también las de Corfinsa S.A., estaría afectada por los motivos expuestos en nota 12, cuyo efecto en estos estados financieros no es posible cuantificar con los antecedentes disponibles.

En nuestra opinión, excepto por los efectos que se deriven de la situación indicada en el párrafo anterior, los estados financieros mencionados presentan razonablemente la situación financiera de Lefersa Alimentos S.A. al 31 de diciembre de 1986 y 1985, así como el resultado de sus operaciones y los cambios en la posición financiera por los ejercicios terminados en esas fechas, de acuerdo con principios de contabilidad generalmente aceptados aplicados uniformemente.

PINEDO HNOS. Y CIA. LTDA.

Siegfried Heydel R.
cc.4197-0

Santiago, febrero 26 de 1987

ANDARIVELES DE CORDILLERA S.A.

Estados Financieros al 31 de Diciembre de 1986

Balance General

NOMINA DEL DIRECTORIO

(Autorizada por Decreto Nº 1108 del 16 de Enero de 1950. Última modificación de Estatutos Sociales según Escritura Pública de fecha 6 de Mayo de 1985).

Presidente : Señor Clifton Leatherbee Clark
Vice-Presidente: Señor Antonio Padros Bigas
Directores : Señor Edgar Köster Frank
: Señora Maria Gazitúa Braun
: Señor Otto Vogt Lindner

ACTIVOS	31 de Diciembre		PASIVOS	31 de Diciembre	
	1986	1985		1986	1985
	\$	\$		\$	\$
ACTIVO CIRCULANTE			PASIVO CIRCULANTE		
Disponible	5.957.514	3.317.702	Obligaciones con Bancos e Instituciones		
Depósitos a Plazo	13.257.723	497.340	Financieras a Corto Plazo	24.303.136	20.745.506
Documentos por Cobrar	-	119.091	Obligaciones con Bancos e Instituciones		
Deudores Varios	24.210.544	729.777	Financieras Porción del Largo Plazo	4.107.007	4.230.447
Impuestos por Recuperar	496.602	12.895.778	Obligaciones a Largo Plazo con Vencimiento		
Gastos Pagados por Anticipado	551.312	485.200	Dentro de un Año	835.358	923.181
TOTAL ACTIVO CIRCULANTE	44.473.695	18.044.888	Dividendos por Pagar	570.941	671.280
			Cuentas por Pagar	11.354.612	3.676.542
ACTIVO FIJO			Provisiones	8.779.514	2.545.556
Terrenos	1.139.411	1.139.411	Retenciones	673.086	200.652
Construcciones y Obras de Infraestructura	33.282.558	25.566.492	Impuestos a la Renta	339.477	-
Maquinarias y Equipos	253.987.080	327.137.784	TOTAL PASIVO CIRCULANTE	50.963.131	32.993.164
Otros Activos Fijos	5.197.311	4.631.649			
	293.606.360	358.475.336	PASIVO A LARGO PLAZO		
Maquinarias y Equipos en Tránsito	15.003.826	-	Obligaciones con Bancos e Instituciones		
	308.610.186	358.475.336	Financieras	91.194.857	138.363.400
Menos: Depreciación Acumulada	(86.094.396)	(138.830.070)	Documentos por Pagar	6.213.220	7.291.644
TOTAL ACTIVO FIJO NETO	222.515.790	219.645.266	TOTAL PASIVO A LARGO PLAZO	97.408.077	145.655.044
TOTAL ACTIVOS	266.989.485	237.690.154	PATRIMONIO		
			Capital Pagado		
			Correspondiente a 1.474.500 Acciones Autori-		
			zadas de Valor Nominal de \$ 29,432136 Cada Una	43.397.684	43.397.684
			Utilidades (Pérdidas) Retenidas		
			Utilidades Acumuladas	15.644.263	24.514.622
			Utilidad (Pérdida) del Ejercicio	59.576.330	(8.870.360)
			Total Utilidades Retenidas	75.220.593	15.644.262
			TOTAL DEL PATRIMONIO	118.618.277	59.041.946
			TOTAL PASIVOS	266.989.485	237.690.154

ESTADO DE RESULTADOS

	Por el Ejercicio Comprendido Entre el	
	1º de Enero y 31 de Diciembre	
	1986	1985
	\$	\$
RESULTADO OPERACIONAL		
Ingresos de Explotación	200.945.588	117.391.264
Menos: Costo de Explotación	(111.634.541)	(90.760.240)
Margen de Explotación	89.311.047	26.631.024
Menos: Gastos de Administración y Ventas	(17.320.070)	(18.249.029)
Resultado Operacional	71.990.977	8.381.995
RESULTADO NO OPERACIONAL		
Ingresos Fuera de Explotación		
Ingresos Financieros	2.417.464	3.500.597
Otros Ingresos	-	5.358.310
Corrección Monetaria	4.348.647	12.917.874
Menos: Egresos Fuera de Explotación		
Gastos Financieros	(18.744.780)	(39.018.844)
Otros Egresos	-	(10.292)
Resultado No Operacional	(11.978.669)	(17.252.355)
Resultados Antes de Impuestos a la Renta	60.012.308	(8.870.360)
Impuestos a la Renta	(435.978)	-
UTILIDAD (PERDIDA) DEL EJERCICIO	59.576.330	(8.870.360)

ESTADO DE CAMBIOS EN LA POSICION FINANCIERA

	Por el Ejercicio Comprendido Entre el	
	1 de Enero y 31 de Diciembre	
	1986	1985
	\$	\$
RECURSOS PROVENIENTES DE OPERACIONES		
Utilidad (Pérdida) del Ejercicio	59.576.330	(8.870.360)
Depreciación del Ejercicio	28.952.778	30.164.603
Corrección Monetaria Neta Asignable a Rubros No Circulantes	784.478	7.706.187
Total de Recursos Operacionales	89.313.586	29.000.430
OTROS RECURSOS OBTENIDOS		
Aumento Pasivos a Largo Plazo	-	124.851.731
Total Recursos Obtenidos	89.313.586	153.852.161
RECURSOS APLICADOS		
Adiciones al Activo Fijo	30.742.698	145.790.980
Dividendos Pagados	-	3.349.681
Disminución de Pasivos a Largo Plazo	50.112.049	2.650.957
Total Recursos Aplicados	80.854.747	151.791.618
AUMENTO NETO DEL CAPITAL DE TRABAJO	8.458.839	2.060.543
CAMBIOS EN LOS COMPONENTES DEL CAPITAL DE TRABAJO		
Aumento (Disminución) en Activos Circulantes:		
Disponible y Depósitos a Plazo	15.400.195	(7.222.627)
Deudores por Venta, Documentos por Cobrar y Deudores Varios	23.361.676	(18.623.092)
Otros	(12.333.064)	10.795.324
Total Aumento (Disminución) en Activos Circulantes	26.428.807	(15.050.395)
(Aumento) Disminución en Pasivos Circulantes:		
Obligaciones con Bancos e Instituciones Financieras	3.434.190	(24.824.022)
Obligaciones a Largo Plazo con Vencimiento Dentro de un Año	87.823	9.617.463
Dividendos por Pagar	100.339	49.260
Cuentas por Pagar y Documentos por Pagar	7.678.071	29.643.399
Provisiones y Retenciones	6.706.392	(1.342.795)
Otros	339.477	3.967.633
Total Disminución en Pasivos Circulantes	17.969.968	17.110.938
AUMENTO NETO DEL CAPITAL DE TRABAJO	8.458.839	2.060.543

Huón Hueussler Contecila
Gerente General

Juan Guzmán Egana
R.C. 24050

LAS NOTAS EXPLICATIVAS N°s 1 A 17 FORMAN PARTE INTEGRAL DE ESTOS ESTADOS FINANCIEROS

Santiago de Chile, Viernes 10 de Abril de 1987

ANDARIVELES DE CORDILLERA S.A.

NOTAS EXPLICATIVAS A LOS ESTADOS FINANCIEROS AL 31 DE DICIEMBRE DE 1986

NOTA 1 - INSCRIPCION EN EL REGISTRO DE VALORES

La Sociedad se encuentra inscrita en el Registro de Valores con el N° 0145 y bajo la fiscalización de la Superintendencia de Valores y Seguros.

NOTA 2 - SÁLDOS AL 31 DE DICIEMBRE DE 1985

A fines de posibilitar una mejor comparación, los saldos de los estados financieros al 31 de Diciembre de 1985 y aquellos incluidos en las Notas siguientes, han sido actualizados en un 17,1% para expresarlos en igual moneda que al cierre del 31 de Diciembre de 1986 (Ver Nota 3-b).

NOTA 3 - RESUMEN DE LOS PRINCIPALES CRITERIOS CONTABLES APLICADOS

a. Bases Contables de los Estados Financieros

Los estados financieros han sido preparados sobre la base de las operaciones devengadas al cierre del 31 de Diciembre y normas e instrucciones de la Superintendencia de Valores y Seguros.

b. Actualización Monetaria de los Estados Financieros

Los estados financieros han sido corregidos monetariamente en forma integral considerando para estos efectos el porcentaje de variación del IPC (17,1 año 1986 y 26,5 año 1985) (Nota 6).

c. Bases de Conversión

Los activos en moneda extranjera por US\$ 175.834,25 y Yen 2.271.101 (US\$ 821,53 en 1985) y pasivos por US\$ 197.889,66 y Yen 2.271.101 (US\$ 38.155,24 en 1985) respectivamente, se presentan traducidos al equivalente del tipo de cambio del dólar referencial al 31 de Diciembre de 1986 calculado por el Banco Central de Chile de \$ 204,73 por US\$ 1 y \$ 1.28 por Yen 1 (\$ 183,86 por US\$ 1 en 1985).

Los activos por UF 167,13 (UF 147,02 en 1985) y pasivos comprometidos por UF 28.890,12 (UF 50.538,77 en 1985) (Nota 7), se presentan traducidos al valor oficial de esa unidad al 31 de Diciembre de \$ 3.298,77 (\$ 2.818,39 en 1985).

d. Impuestos por Recuperar

Bajo este rubro se presenta el crédito fiscal del Impuesto al Valor Agregado por \$ 496.602 (\$ 10.644.452 en 1985) expresado al valor oficial de la UTM de \$ 5.812 cada una (\$ 4.968 en 1985).

e. Provisión para Deudores de Dudosa Recuperación

No existen deudores de dudosa recuperación

f. Activo Fijo y Depreciaciones

- Los bienes que componen el activo fijo han sido valorizados a su costo de adquisición más revalorizaciones legales hasta el 31 de Diciembre de 1986.
- La depreciación del ejercicio 1986 ascendió a \$ 28.952.778 (\$ 30.164.603 en 1985) y se ha calculado sobre esos valores en base a la vida útil remanente de los bienes, aplicándose años de vida útil inferiores a los reglamentariamente establecidos a la totalidad de los bienes adquiridos hasta el 31 de Diciembre de 1984, cuyo efecto es razonablemente análogo con la vida útil económica de los mismos. Por las adiciones de equipos incorporados a contar del ejercicio 1985 se les ha aplicado los años de vida útil normales establecidos por el Servicio de Impuestos Internos. A efectos tributarios la Sociedad considera las disposiciones sobre depreciación acelerada.

g. Indemnización por Años de Servicio al Personal

No existe un convenio colectivo a la fecha de los estados financieros que respalde la contabilización de esta disposición legal.

h. Patrimonio

El patrimonio Social se presenta actualizado de acuerdo con el criterio de revalorización financiera (Nota 9).

NOTA 4 - PROVISIONES Y CASTIGOS

La Sociedad por los años 1986 y 1985 no ha efectuado provisiones extraordinarias ni castigos especiales de sus activos.

NOTA 5 - CAMBIOS CONTABLES

No han ocurrido cambios en la aplicación de principios contables entre los estados financieros emitidos por los ejercicios terminados al 31 de Diciembre de 1986 y 1985.

NOTA 6 - CORRECCION MONETARIA

Detalle

CUENTA CORRECCION MONETARIA

	Utilidad (Pérdida) 1986	Utilidad (Pérdida) 1985
A - Actualización de Activos No Monetarios	41.446.881	61.253.479
B - Actualización de Pasivos No Monetarios	(22.942.129)	(33.183.551)
C - Actualización del Capital Propio	(8.621.839)	(14.520.817)

Efecto Neto de la Actualización Monetaria del Balance en los Resultados del Ejercicio	9.882.913	13.649.311
D - Actualización Neta de Cuentas de Resultados	(5.534.266)	(731.437)

Efecto Neto en los Resultados por la Variación en el Poder adquisitivo de la Moneda	4.348.647	12.917.874
---	-----------	------------

NOTA 7 - OBLIGACIONES CON BANCOS E INSTITUCIONES FINANCIERAS Y OTROS ACREEDORES DE CORTO Y LARGO PLAZO

La Sociedad mantiene al 31 de Diciembre de 1986 y 1985 obligaciones en moneda nacional y extranjera de corto y largo plazo, traducidos, en su caso, al tipo de cambio indicado en Nota 3-c y bases de reajustes pactados, cuyos intereses fluctúan entre un 7 y 8% anual.

Clasificación	Bancos e Instituciones Financieras	Documentos Por Pagar	TOTAL	Uti. Vencimiento
Año 1985	\$	\$	\$	
Corto Plazo	20.745.506	-	20.745.506	30/06/86
Largo Plazo				
- Porción del Corto	4.230.447	923.181	5.153.628	
- Porción del Largo	138.363.400	7.291.644	145.655.044	15/10/86
Total Largo Plazo	142.593.847	8.214.825	150.808.672	
	163.339.353	8.214.825	171.554.178	
Año 1986				
Corto Plazo	24.303.136	-	24.303.136	21/04/87
Largo Plazo				
- Porción del Corto	4.107.007	835.358	4.942.365	
- Porción del Largo	91.194.857	6.213.220	97.408.077	15/10/86
Total Largo plazo	95.301.864	7.048.578	102.350.442	
	119.605.000	7.048.578	126.653.578	

NOTA 8 - PASIVO EXIGIBLE DE CORTO PLAZO

La Sociedad mantiene por los años 1986 y 1985 obligaciones de corto plazo en moneda nacional y extranjera, traducidas en su caso, al valor oficial de la UF indicado en Nota 3-c.

	31 de Diciembre 1986	1985
	\$	\$
A- DIVIDENDOS POR PAGAR		
- Dividendos años 1981 - 1984	570.941	671.280
B- CUENTAS POR PAGAR		
- Proveedores y Acreedores Varios	11.354.612	3.676.542
C- PROVISIONES		
- Gratificación Anual	8.779.514	2.545.556
D- RETENCIONES		
- (Impuesto Unico, Retención Profesionales y Pagos Provisionales Mensuales).	673.086	200.652
TOTALES	21.378.153	7.094.030

ANDARIVELES DE CORDILLERA S.A.

NOTA 9 - CAMBIOS EN EL PATRIMONIO

Las variaciones experimentadas en el patrimonio de la Sociedad durante el ejercicio comprendido entre el 1º de Enero y el 31 de Diciembre de 1986 y 1985, pueden resumirse como sigue:

	PATRIMONIO			
	Capital	Utilidades (Pérdidas) Acumuladas	Utilidad (Pérdida) del Ejercicio	TOTAL PATRIMONIO
	\$	\$	\$	\$
Saldo al 1º de Enero de 1985	34.306.470	11.512.830	10.922.074	56.741.374
a. Traspaso de la utilidad del ejercicio comercial 1984 a la cuenta utilidades acumuladas	-	10.922.074	(10.922.074)	-
b. Corrección monetaria del Capital Propio Financiero	9.091.214	5.945.250	-	15.036.464
c. Reparto de dividendos sobre la utilidad del ejercicio comercial 1984 (30% sobre la utilidad líquida)	-	(3.349.681)	-	(3.349.681)
d. Corrección Monetaria de las disminuciones del capital propio por distribución de dividendos con fecha 5º de Abril de 1985	-	(515.851)	-	(515.851)
e. Pérdida del Ejercicio	-	-	(8.870.360)	(8.870.360)
Saldo al 31 de Diciembre de 1985	43.397.684	24.514.622	(8.870.360)	59.041.946
Saldo al 1º de Enero de 1986	37.060.362	20.934.776	(7.575.030)	50.420.109
a. Traspaso de la Pérdida del ejercicio comercial 1985 a la cuenta utilidades acumuladas	-	(7.575.030)	7.575.030	-
b. Corrección Monetaria del Capital Propio Financiero	6.337.322	2.284.517	-	8.621.839
c. Utilidad del Ejercicio	-	-	59.576.330	59.576.330
Saldo al 31 de Diciembre de 1986	43.397.684	15.644.263	59.576.330	118.618.277

NOTA 10 - IMPUESTOS A LA RENTA

La Sociedad procedió a contabilizar una provisión de \$ 435.978 para cubrir Impuestos a la Renta por el ejercicio terminado al 31 de Diciembre de 1986, debido a que presenta Renta Líquida Imponible de \$ 16.730.691 (Año 1985 Renta Líquida Negativa). La mencionada provisión se presenta neta de los pagos provisionales actualizados efectuados por la Sociedad en el ejercicio por \$ 42.501 y gastos de capacitación por \$ 54.000.

NOTA 11 - CONTINGENCIAS Y COMPROMISOS

a. Se encuentra vigente garantía hipotecaria y prendaria entregada a favor del Banco del Estado de Chile consistente en terrenos, maquinarias y equipos, para caucionar el fiel cumplimiento de las obligaciones financieras vigentes y futuras con esta Institución por un monto de \$ 119.605.000 (Ver Nota 7). Al cierre del ejercicio 1985 esa obligación ascendía a \$ 163.339.353

b. La Sociedad mantiene cobertura de seguros que cubre razonablemente riesgos sobre sus bienes físicos. Las pólizas respectivas se encuentran endosadas en favor del Banco del Estado de Chile en resguardo de los bienes entregados en garantía según se indica en párrafo "a" precedente.

c. Se encuentra abierta Carta de Crédito en el Banco del Estado de Chile ascendente a UF 60.000, que cubre el financiamiento integral de importación futura de un andarivel y su instalación. La Sociedad al 31 de Diciembre de 1986 ha hecho uso de estos fondos, para un primer embarque, por aproximadamente UF 2.800 (Ver Nota 8)

NOTA 12 - AVALES OBTENIDOS DE TERCEROS

No existen avales

NOTA 13 - REMUNERACIONES DEL DIRECTORIO

Durante el ejercicio se ha cancelado a los Directores la suma de \$ 5.430.361 (\$ 5.133.420 en 1985).

NOTA 14 - SANCIONES

No existen sanciones

NOTA 15 - TRANSACCIONES DE ACCIONES

NOMBRE	Posición	Nº de Acciones	
		Compra (Venta) 1986	Compra (Venta) 1985
- Otto Vogt Lindner	Director	1.097	-
- Richard Leatherbee Gazitúa	Accionista	-	2.194

NOTA 16 - HECHOS POSTERIORES

Entre el cierre del ejercicio y el 17 de Febrero de 1987 no hubo hechos significativos de carácter financiero o de otra índole que afecten o puedan afectar los saldos o interpretación de los estados financieros que no hayan sido registrados en los estados financieros al 31 de Diciembre de 1986.

"Estas notas explicativas presentan a juicio de la administración, información suficiente pero menos detallada que la información contenida en las notas explicativas que forman parte de los estados financieros que fueron remitidos a la Superintendencia de Valores y Seguros y a la Bolsa de Valores, donde se encuentran a disposición del público en general. Dichos antecedentes podrán también ser consultados en las oficinas de la Sociedad durante los 15 días anteriores a la Junta de Accionistas".

B enitez y cia ltda.
Auditores y Consultores de Empresas

DICTAMEN DE LOS AUDITORES INDEPENDIENTES

A los señores Presidente y Directores
Andariveles de Cordillera S.A.

1. Hemos examinado los balances generales de Andariveles de Cordillera S.A. al 31 de Diciembre de 1986 y 1985 y los correspondientes estados de resultados y de cambios en la posición financiera por los ejercicios terminados en esas fechas. Nuestros exámenes fueron practicados de acuerdo con normas de auditoría generalmente aceptadas e incluyeron, por lo tanto, comprobaciones parciales de los registros de la contabilidad y la aplicación de otros procedimientos de auditoría en la medida que consideramos necesaria en las circunstancias.
2. En nuestra opinión, los estados financieros mencionados presentan razonablemente la situación financiera de Andariveles de Cordillera S.A., al 31 de Diciembre de 1986 y 1985 y los resultados de sus operaciones y cambios en la posición financiera por los respectivos ejercicios, de acuerdo con principios de contabilidad generalmente aceptados y normas contables de la Superintendencia de Valores y Seguros, uniformemente aplicados.

Santiago, 17 de Febrero de 1987

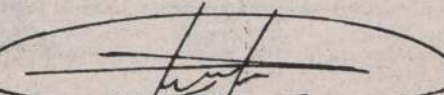
Patricio Alberto Cortínez Montoya
C.C. 12.885/-0 Lic. 612078

BENITEZ Y CIA. LTDA.



COMPAÑÍA GENERAL DE ELECTRICIDAD INDUSTRIAL S.A.

(SOCIEDAD ANONIMA ABIERTA)

ESTADOS FINANCIEROS CONSOLIDADOS

Directorio

Presidente
José Claro Vial
Vicepresidente
Pablo Pérez Zañartu
Directores
M. Antonio Carola Barroilhet
Gabriel del Real Correa
José Hornauer López
Francisco J. Marín Estévez
Juan Obach González
Gerente General y Representante Legal
Heriberto Figueroa Galecio

Balance General Consolidado Por los años terminados al 31 de diciembre de 1986 y 1985 (en miles de pesos)

ACTIVOS	1986	1985
	M\$	M\$
ACTIVOS CIRCULANTES		
Disponibles	632.094	590.273
Depósitos a plazo	1.315.386	3.169.070
Valores negociables (neto)	84.373	374.024
Deudores por venta (neto)	1.785.289	1.957.133
Documentos por cobrar (neto)	155.338	170.851
Deudores varios	221.546	233.842
Documentos y cuentas por cobrar empresas relacionadas	80.435	20.425
Existencias	547.063	639.921
Impuestos por recuperar	67.207	13.777
Gastos pagados por anticipado	69.900	79.330
Impuestos diferidos	4.100	5.419
Otros activos circulantes	74.027	39.706
Total activos circulantes	5.036.758	7.293.771
ACTIVOS FIJOS		
Terrenos	918.877	903.217
Construcciones y obras de infraestructura	29.745.585	28.968.931
Maquinarias y equipos	10.781.818	9.901.526
Otros activos fijos	2.845.433	2.866.269
Mayor valor por retasación técnica del activo fijo	10.050.972	10.108.788
Depreciación (menos)	(23.734.457)	(22.500.878)
Total activos fijos	30.608.228	30.247.853
OTROS ACTIVOS		
Inversiones en empresas relacionadas	3.577.586	246.236
Inversiones en otras sociedades	56.358	42.589
Menor valor de inversiones	—	294.916
Mayor valor de inversiones (menos)	(812.610)	(56.018)
Deudores a largo plazo	34.571	181.883
Documentos y cuentas por cobrar empresas relacionadas	—	430.600
Otros	28.858	219.565
Total otros activos	2.884.763	1.359.771
TOTAL ACTIVOS	38.529.749	38.901.395

PASIVOS

	1986	1985
	M\$	M\$
PASIVOS CIRCULANTES		
Obligaciones con bancos e instituciones financieras - corto plazo	786.459	417.222
Obligaciones con bancos e instituciones financieras - porción largo plazo	340.981	963.896
Obligaciones largo plazo con vencimiento dentro de un año	25.218	371.350
Dividendos por pagar	418.518	47.344
Cuentas por pagar	1.129.744	1.321.983
Documentos por pagar	442.900	364.331
Acreedores varios	16.931	12.193
Documentos y cuentas por pagar empresas relacionadas	—	2.021
Provisiones	260.420	286.553
Retenciones	361.945	369.419
Impuesto a la renta	—	89.572
Ingresos percibidos por adelantado	125.657	143.583
Impuestos diferidos	18.755	27.597
Otros pasivos circulantes	—	2.112
Total pasivos circulantes	3.927.528	4.419.177
PASIVOS A LARGO PLAZO		
Obligaciones con bancos e instituciones financieras	4.492.846	6.043.802
Documentos por pagar	20.329	597.315
Provisiones	612.726	582.916
Otros pasivos a largo plazo	744.516	663.686
Total pasivos a largo plazo	5.870.417	7.887.713
INTERES MINORITARIO	7.058.471	6.336.970
PATRIMONIO		
Capital pagado	9.053.529	10.756.101
Sobrepeso en venta de acciones propias	128.261	93.094
Otras reservas	5.959.261	5.605.670
Reserva futuros dividendos	1.809.528	1.487.625
Utilidades acumuladas	1.792.026	1.546.116
UTILIDAD DEL EJERCICIO	3.782.017	1.260.995
Dividendos provisorios (menos)	(851.289)	(492.066)
Total patrimonio	21.673.333	20.257.535
TOTAL PASIVOS	38.529.749	38.901.395

Las notas explicativas adjuntas N°s 1 al 33 forman parte integral de estos estados financieros

Estado Consolidado de Resultados

Por los ejercicios terminados al 31 de diciembre de 1986 y 1985
(en miles de pesos - M\$)

	1986	1985
	M\$	M\$
RESULTADOS OPERACIONALES		
Ingresos de explotación	27.467.110	28.911.340
Costos de explotación (menos)	(20.612.830)	(21.904.677)
Margen de explotación	6.854.280	7.006.663
Gastos de administración y ventas (menos)	(2.855.188)	(2.746.950)
Resultado operacional	3.999.092	4.259.713
RESULTADOS NO OPERACIONALES		
Ingresos financieros	621.843	1.269.488
Utilidad inversión empresas relacionadas	448.544	39.095
Otros ingresos fuera de la explotación	966.554	418.307
Amortización menor valor de inversiones (menos)	(294.916)	(90.678)
Gastos financieros (menos)	(818.238)	(961.672)
Otros egresos fuera de la explotación (menos)	(304.503)	(1.972.610)
Corrección monetaria	204.821	(639.401)
Resultado no operacional	824.105	(1.937.471)
Resultado antes del impuesto a la renta	4.823.197	2.322.242
Impuesto a la renta (menos)	(462.677)	(653.314)
Utilidad consolidada	4.360.520	1.668.928
Interés minoritario (menos)	(807.763)	(464.984)
Utilidad líquida	3.552.757	1.203.944
Amortización mayor valor de inversiones	229.260	57.051
UTILIDAD DEL EJERCICIO	3.782.017	1.260.995

Las notas explicativas adjuntas N°s 1 al 33 forman parte integral de estos estados financieros.

Estado Consolidado de Cambios en la Posición Financiera

Por los ejercicios terminados al 31 de diciembre de 1986 y 1985
(en miles de pesos - M\$)

	1986	1985
	M\$	M\$
RECURSOS OBTENIDOS		
Recursos provenientes de operaciones:		
Utilidad del ejercicio	3.782.017	1.260.995
Depreciación del ejercicio	1.585.671	1.618.207
Amortización del ejercicio	66.386	34.356
Pérdida en venta de activos fijos y otras inversiones largo plazo.	68.652	5.403
Utilidad devengada por inversiones permanentes en otras empresas	(448.544)	(39.089)
Corrección monetaria neta asignable a rubros no circulantes	(380.044)	103.443
Otros recursos operacionales	364.846	1.750.938
Total de recursos operacionales	5.038.984	4.734.247
Otros recursos obtenidos:		
Ventas de activos fijos	1.660	14.842
Dividendos recibidos	94.971	16.854
Aumento de pasivos a largo plazo	436.117	113.222
Emissiones de acciones de pago	156.154	885.536
Otros recursos no operacionales	1.662.435	1.030.454
Total de recursos no operacionales	2.351.337	5.764.701
Total recursos obtenidos	7.390.321	10.498.948
RECURSOS APLICADOS		
Adiciones al activo fijo	2.104.623	2.408.853
Inversiones permanentes en otras empresas	580.043	1.115.043
Disminución pasivos a largo plazo	2.874.018	875.736
Dividendos pagados	1.428.535	296.981
Otros recursos aplicados	2.168.466	4.696.612
Total recursos aplicados	9.155.685	1.068.088
(DISMINUCION) AUMENTO CAPITAL DE TRABAJO	(1.765.364)	(1.765.364)

Santiago de Chile, Viernes 10 de Abril de 1987



COMPAÑIA GENERAL DE ELECTRICIDAD INDUSTRIAL S.A.

Variaciones en los principales componentes del capital de trabajo

(en miles de pesos - M\$)

	1986	1985
	M\$	M\$
ACTIVO CIRCULANTE Aumentos (Disminuciones)		
Disponible y depósitos a plazo	(1.811.863)	1.310.582
Valores negociables (neto)	(289.651)	(698.562)
Deudores por ventas, documentos por cobrar y varios deudores (netos)	(199.653)	161.974
Documentos y cuentas por cobrar a empresas relacionadas	60.010	112
Existencias	(92.858)	131.953
Otros	77.002	10.984
Total variaciones activo circulante	(2.257.013)	917.043
PASIVO CIRCULANTE (Aumentos) Disminuciones		
Obligaciones con bancos e instituciones financieras	253.679	(4.262)
Obligaciones a largo plazo con vencimiento dentro de un año	22.126	(3.962)
Dividendos por pagar	(47.168)	(17.262)
Cuentas por pagar y documentos por pagar	113.670	(12.894)
Documentos y cuentas por pagar a empresas relacionadas	2.021	4.973
Provisiones y retenciones	33.607	176.527
Otros	113.714	7.925
Total variaciones pasivo circulante	491.649	151.045
(DISMINUCION) AUMENTO CAPITAL DE TRABAJO	(1.765.364)	1.068.088

Las Notas explicativas adjuntas N°s 1 al 33 forman parte integral de estos estados financieros.

Notas a los Estados Financieros Consolidados

Al 31 de diciembre de 1986 y 1985

1. Inscripción en el Registro de Valores

La Compañía Matriz se encuentra inscrita en el Registro de Valores con el N° 0083 y la filial Compañía de Consumidores de Gas de Santiago S.A. con el N° 0057, ambas, sujetas a la fiscalización de la Superintendencia de Valores y Seguros. Las demás filiales constituidas como Sociedades Anónimas tienen el carácter de cerradas.

2. Criterios contables aplicados

a) Estados financieros consolidados
Los estados financieros consolidados han sido preparados de acuerdo a instrucciones de la Superintendencia de Valores y Seguros y a normas del Boletín Técnico N° 11 del Colegio de Contadores de Chile A.G. Estos incluyen los activos, pasivos y resultados de sus filiales —empresas en las cuales la Compañía tiene una participación directa e indirecta superior al 50% de estas—. Los saldos y transacciones significativas y el valor patrimonial proporcional (VPP) de las inversiones en las filiales consolidadas fueron eliminados reconociéndose la participación de los inversionistas minoritarios presentados como Interés Minoritario.

b) Filiales consolidadas

La Compañía consolidó todas sus filiales, como sigue:

		% de Participación	
		1986	1985
Compañía de Consumidores de Gas de Santiago S.A.	GASCO	54,62	54,62
Compañía Nacional de Fuerza Eléctrica S.A.	CONAFE	95,92	95,61
Inmobiliaria General S.A.	IGSA	99,98	99,98
Transformadores Tusan Ltda.	TUSAN	98,42	98,42
Sociedad de Computación Binaria S.A.	BINARIA	58,58	58,58

Los estados financieros de GASCO incluyen las cuentas de Comercial Gasco Ltda. en la que posee el 99% en 1986 y 1985. La Compañía es dueña del 1% restante.

En diciembre de 1986 la Compañía adquirió 181.568 acciones de CONAFE en M\$ 2.636. La propiedad sobre CONAFE sube de 95,61% a 95,92%.

En julio de 1985 la Compañía efectuó aporte de capital a TUSAN por M\$ 241.975 aumentando su participación de 95% a 98,42%. IGSA completa la propiedad sobre TUSAN en 1986 y 1985.

CONAFE y TUSAN han reconocido en el ejercicio 1986 pérdidas del derecho a Pagaré del dólar preferencial por M\$ 534.204 y M\$ 33.910 respectivamente. La Compañía cargó a resultados en 1985 la proporción que le correspondió a estas pérdidas por lo que ha procedido a reclasificar los estados financieros de ambas sociedades en 1986 y 1985.

c) Unidad monetaria

Los estados financieros están expresados en moneda corriente de poder adquisitivo de 31 de diciembre de 1986. Las cifras comparativas han sido ajustadas en un 17,1%. Las actualizaciones han ido determinadas a base de los índices oficiales del Instituto Nacional de Estadísticas.

d) Bases de conversión

Los activos y pasivos en moneda extranjera han sido traducidos a moneda corriente a la tasa de cambio de la moneda extranjera a la fecha de cada balance, excepto depósitos a plazo indicados en nota 25.

e) Valuación de activos

Depósitos a plazo y valores negociables
Los depósitos a plazo se presentan a sus valores de inversión más los reajustes e intereses devengados al cierre de los ejercicios. Las acciones —interés en el patrimonio de la emisora inferior a 10%— han sido valuadas a base del método del menor valor entre el costo de adquisición y el valor de mercado. Los Pagares del dólar preferencial y Bonos se expresan a su valor por menos una provisión por el menor valor de mercado.

Existencias y materiales eléctricos

Las materias primas, artefactos, productos terminados y materiales de explotación eléctrica, en bodega y en tránsito, son valorizadas al costo más corrección monetaria y no superan el valor de mercado. Los materiales eléctricos de la Compañía y de CONAFE se presentan en Otros activos fijos por estar destinados principalmente, a otras nuevas del activo fijo y a la mantención de redes y equipos.

Activo fijo

Se presenta al costo más corrección monetaria y más la diferencia por retasación técnica que afecta a GASCO.

Los bienes incorporados a la Compañía hasta el 31.12.76 se expresan de acuerdo a valores fijados en virtud del artículo N° 140 del DFL N° 4 de 1959, Ley General de Servicios Eléctricos, más su respectiva corrección monetaria.

Los bienes del activo fijo de CONAFE se presentan actualizados al 31.12.86, tomando por base los valores nuevos de reemplazo al 1° 1.86, ajustados según el valor neto contable a esa misma fecha.

De acuerdo al DFL N° 1 de Minería de 13.9.82, los aportes por extensiones eléctricas tienen el carácter de reembolsables y las instalaciones construidas con este financiamiento forman parte del activo fijo. Los aportes percibidos por la Compañía y por CONAFE con anterioridad al DFL N° 1 se presentan rebajados del activo fijo bruto y su depreciación se debita de la cuenta Extensiones financiadas por terceros.

Depreciaciones

Las depreciaciones han sido calculadas de acuerdo con el método lineal sobre el valor actualizado de los respectivos activos, considerando la vida útil estimada de los bienes. El cargo por depreciación asciende a M\$ 1.585.671 (M\$ 1.618.207 en 1985).

La amortización del valor residual de las Casas de retorta hecha por GASCO se extinguió al 31.12.85, con un cargo a los resultados de ese ejercicio por M\$ 43.141.

Inversiones en empresas relacionadas

Las inversiones en empresas relacionadas han sido valuadas a base del método del Valor Patrimonial Proporcional (VPP).

Inversiones en otras sociedades

Las acciones con cotización bursátil se presentan al menor valor entre el costo de adquisición corregido monetariamente y el valor bursátil. Aquellas sin cotización bursátil, al costo de adquisición corregido monetariamente. Las acciones con escasa posibilidad de recuperar la inversión y aquellas de sociedades en vías de liquidación han sido valuadas en \$ 1.

Otros activos

El derecho a Pagaré del dólar preferencial se presenta rebajado por una provisión por el menor valor de mercado de los pagarés a recibir.

f) Garantías de cilindros y estanques para gas licuado

Las garantías percibidas de parte de los usuarios se presentan a valores históricos en el rubro Otros activos a largo plazo.

g) Aportes no reembolsables a la red de distribución de gas

Los aportes se presentan en el rubro Otras reservas a valores históricos.

h) Indemnización por años de servicio

La Compañía y sus filiales GASCO y Comercial Gasco Ltda. determinan el valor actual de la Indemnización por años de servicio de su personal a base del método del costo devengado del beneficio considerando una tasa de descuento de 6% y un promedio de capitalización de 20 años para la Compañía y 18 años para sus filiales. CONAFE determina la provisión por este concepto de acuerdo al método del valor corriente.

3. Cambios contables

La reclasificación hecha por CONAFE a su activo fijo sobre la base de los valores nuevos de reemplazo de cada uno de sus bienes, ajustados al valor contable neto, ha permitido calcular las depreciaciones sobre el valor actualizado de cada uno de ellos en vez de hacerlo sobre el valor global de estos. El cambio ha significado un menor cargo a resultados de aproximadamente M\$ 4.000.

4. Depósitos a plazo

Las inversiones en depósitos a plazo se mantienen en las siguientes instituciones:

	1986	1985
	M\$	M\$
Banco O'Higgins (1)	439.199	280.593
Citibank N.A.	200.714	99.035
Banco Industrial y de Comercio Exterior (1)	194.602	332.262
Banco de Chile	125.900	679.531
Banco del Trabajo	87.000	76.115
Banchile	66.300	15.950
Banco de A. Edwards	48.000	212.537
Banco Sud Americano (1)	44.138	356.255
Banco de Santiago	43.500	211.366
Citicorp	30.262	6.880
Banco de Boston	19.000	—
Banco del Estado de Chile	5.000	173.899
The Chase Manhattan Bank (1)	—	301.421
Republic National Bank	—	129.981
Centrobanco	—	111.245
Banco Exterior S.A.	—	65.576
Banco de Concepción	—	46.840
Banco Nacional	—	29.275
	1.303.615	3.128.761
Intereses y reajustes devengados	11.771	40.309
	1.315.386	3.169.070

(1) Incluyen dólares estadounidenses según se señala en nota N° 25.

5. Valores negociables

El rubro se desglosa como sigue:

	1986	1985
	M\$	M\$
Acciones con cotización bursátil	35.928	11.347
Bonos Citibank	27.404	39.018
Fondos mutuos Tanner disponible	1.605	1.605
Pagares dólar preferencial	22.876	447.446
Provisión menor valor de mercado	(3.440)	(125.392)
	84.373	374.024

En julio de 1986 Indiver S.A. rescató 16.414.270 acciones de su propia emisión, que poseía la Compañía, operación que produjo una utilidad de M\$ 64.519 para la Compañía. Estas acciones se habían recibido liberadas de pago como consecuencia de la división de la Compañía aprobada en agosto de 1982 y equivalían al 4,56% de su patrimonio. Indiver S.A. es propietaria de 30.210.270 acciones de la Compañía en 1986 y de 25.210.270 acciones en 1985 que representan el 9,54% y 6,98% de participación respectivamente.

RUT	Sociedades	N° acciones	% Partic.	Patrimonio sociedades M\$	Costo corregido M\$	Valor bursátil Unitario \$	Inversión M\$
al 31.12.86							
94.271.000-3	Cia. Chilena Metropolitana de Distribución Eléctrica S.A.	26.285	0,23	38.521.269	31.274	1.411,00	37.061
90.270.000-7	Industrias Complementarias de Gas S.A.	1.542.124	1,50	783.498	3.882	1,80	4.576
94.270.000-8	Cia. Chilena de Distribución Eléctrica V Región S.A.	683	0,00	9.851.419	772	1.130,00	772
					35.928		
al 31.12.85							
Indiver S.A. (propiedad de C.G.E.I.)		16.414.270	4,56	1.647.580	3.692	3,16	51.898
Indiver S.A. (propiedad de CONAFE)		96.000	0,03	—	—	—	303
Compañía Electrometallúrgica S.A.		105.276	0,23	4.176.546	11.096	36,30	3.822
Banco de Chile		145.500	0,00	47.981.578	5.540	0,23	34
Compañía de Petróleos de Chile S.A.		47.199	0,01	31.937.270	5.465	28,22	1.332
Compañía Sud Americana de Vapores S.A.		95.000	0,01	16.241.535	2.169	11,71	1.113
Cemento Melón S.A.		208.000	0,01	6.502.286	792	2,58	536
Maritima de Inversiones S.A.		95.000	0,01	7.213.071	589	5,15	489
Cia. Chilena Metropolitana de Distribución Eléctrica S.A.		24	0,00	32.063.302	49	1.077,32	26
							7.655

6. Activo fijo

Su detalle es el siguiente:

	1986	1985
	M\$	M\$
Terrenos	918.877	903.217
Construcciones y obras de infraestructura	4.963.113	5.244.509
Subestaciones eléctricas	8.188.591	7.579.127
Líneas y redes eléctricas	22.914.961	22.573.883
Redes, empalmes, cilindros y medidores de gas	8.682.444	7.935.488
Maquinarias, equipos, mobiliario, etc.	2.099.374	1.966.038
Materiales eléctricos	2.149.320	2.201.636
Otros	696.113	664.633
Mayor valor retasación técnica	10.050.972	10.108.788
	60.663.765	59.177.319
menos: Inversiones financiadas por terceros	(6.321.080)	(6.428.588)
Depreciaciones	(23.734.457)	(22.500.878)
	30.608.228	30.247.853



COMPAÑÍA GENERAL DE ELECTRICIDAD INDUSTRIAL S.A.

Mayor valor retasación técnica del activo fijo

La retasación técnica aplicada por GASCO a los bienes de su activo fijo al 31.12.79, incluidas las revalorizaciones acumuladas que corresponden al 31 de diciembre de cada año, es como sigue:

	1986	1985
	M\$	M\$
Bienes raíces	1.357.915	1.416.657
Maquinarias e instalaciones	1.883.559	1.883.559
Red de distribución	4.425.797	4.425.796
Cilindros y estanques para gas licuado	1.871.029	1.871.030
Medidores	491.315	491.315
Material rodante	21.357	20.431
	10.050.972	10.108.788
Depreciación acumulada	(1.849.446)	(1.596.559)
	8.201.526	8.512.229

7. Inversiones en empresas relacionadas

Con fecha 5.2.86 GASCO adquirió el 40,88% y el 40,77% de las acciones de Cemento Polpaico S.A. y Electro Industrial Polpaico S.A. respectivamente. La adquisición se efectuó en el equivalente en pesos de 437.630,63 UF.

El detalle de las inversiones permanentes al 31 de diciembre de cada año es el siguiente:

RUT	Sociedades	Nº Acciones	% Partic.	Patrimonio sociedades	Valor contable inversión (VPP)	Resultado del ejercicio	Valor bursátil Unitario	Sociedad
				M\$	M\$	M\$	\$	M\$
	al 31.12.86							
91.337.000-7	Cemento Polpaico S.A.	7.306.449	40,88	7.778.987	3.180.050	894.001	80	1.429.972
91.531.000-1	Compañía Chilena de Medidores S.A.	1.384.693	49,45	513.410	253.880	89.705	—	—
97.004.000-5	Electro Industrial Polpaico S.A.	7.287.327	40,77	352.356	143.656	94.965	7	125.123
					3.577.586			
	al 31.12.85							
	Compañía Chilena de Medidores S.A.	1.384.693	49,45	497.949	246.236	79.059	—	—

Entre la fecha de registro inicial del VPP y la fecha de cierre del ejercicio, Cemento Polpaico S.A. ajustó el valor contable de sus activos fijos en los términos autorizados en Circular N° 550 de la Superintendencia de Valores y Seguros. El efecto de dicho ajuste fue abonado a Otras reservas (nota 23).

8. Inversiones en otras sociedades

La composición de estas inversiones en acciones, es la siguiente:

	1986	1985
	M\$	M\$
AFP Summa S.A.	43.089	29.265
Compañía de Seguros El Roble S.A.	13.104	11.821
Indugas S.A.	—	3.882
Acciones varias	165	164
Provisión ajuste a valor bursátil	—	(2.543)
	56.358	42.589

9. Menor valor de inversiones

Corresponde a la inversión efectuada en la filial CONAFE.

10. Mayor valor de inversiones

Es el saldo por amortizar de inversiones en TUSAN M\$ 24.442, Cemento Polpaico S.A. M\$ 779.523 y Electro Industrial Polpaico S.A. M\$ 8.645 (TUSAN M\$ 54.580 y BINARIA M\$ 1.438 en 1985). Los abonos a resultados son M\$ 30.780, M\$ 194.881 y M\$ 2.161 respectivamente más M\$ 1.438 de BINARIA. (TUSAN M\$ 53.587 y BINARIA M\$ 3.464 en 1985).

11. Existencias

El rubro de existencias se compone como sigue:

	1986	1985
	M\$	M\$
Materias primas y materiales	428.747	497.870
Productos terminados	38.889	68.276
Artefactos y repuestos Comercial Gasco Ltda.	32.608	34.834
Productos en proceso	26.584	12.948
Otros	20.235	25.993
	547.063	639.921

12. Otros activos a largo plazo

Se compone como sigue:

	1986	1985
	M\$	M\$
Impuestos diferidos	12.140	19.600
Credito fiscal IVA diferido, por importaciones	11.304	35.662
Indemnización por años de servicio, diferida a 10 años	2.919	3.649
Derecho devengado a pagarés dólar preferencial	173	88.936
Otros	2.322	2.833
Derecho a pagarés dólar preferencial	—	101.230
Provisión menor valor de mercado pagarés	—	(32.345)
	28.858	219.565

Mediante el Acuerdo N° 1657 de 27.6.85 del Banco Central de Chile, se derogó el tipo de cambio preferencial del dólar estadounidense para la amortización de los créditos acogidos al Acuerdo N° 1466 de dicho Banco estableciéndose un nuevo mecanismo de compensación para las amortizaciones efectuadas hasta el 31.12.86. El efecto de estas medidas produjo una pérdida de M\$ 1.928.189 para el ejercicio 1985 de la cual, M\$ 168.287 fueron cargados a provisiones.

13. Documentos y cuentas por cobrar y por pagar a empresas relacionadas

Los saldos con empresas relacionadas son los que se indican:

	1986		1985	
	corto plazo	largo plazo	corto plazo	largo plazo
	M\$	M\$	M\$	M\$
Por cobrar				
Cemento Polpaico S.A. Dividendo por cobrar	80.379	—	—	—
Indiver S.A. Cuentas por cobrar	56	—	41	—
Indiver S.A. Mutuo por MU\$ 2.000 (1)	—	—	20.384	430.600
	80.435	—	20.425	430.600
Por pagar				
Cia. Chilena de Medidores S.A. Cuentas por pagar	—	—	2.021	—

(1) En septiembre de 1986 Indiver S.A. prepagó el Mutuo que tenía con la Compañía en las mismas condiciones en que ésta suscribió el contrato de cambio de deudor por los créditos del Lloyds Bank International Ltd. La operación representó un menor pago de M\$ 82.168 para Indiver S.A. El Mutuo vencía en 1987 y se hizo cargo de él al adquirir 9.000.000 de acciones de la Compañía a la Mutua de Fianzas de la C.G.E.I. en noviembre de 1982. Devengaba interés Libor + 1 1/8 los tres primeros años y Libor + 1 1/4 desde el cuarto y equivalía al que debía cancelar la Compañía por fondos obtenidos del Lloyds Bank International Ltd. en marzo de 1982. Los intereses devengados se presentan en el corto plazo y el capital en el largo plazo en 1985.

14. Obligaciones con bancos a corto plazo, cuentas por pagar, documentos y cuentas por pagar a empresas relacionadas y otros pasivos a corto y largo plazo.

14.a) Obligaciones con bancos - corto plazo (M\$)

Las obligaciones con bancos a pagar dentro del plazo de un año por créditos de corto plazo, son las siguientes:

Banco	TIPOS DE MONEDAS							
	US\$		Otras mon. extran.		UF		\$ no reajustables	
	1986	1985	1986	1985	1986	1985	1986	1985
Citibank	184.130	40.310	—	270.221	210.823	—	—	—
Centrobanco	—	—	—	—	141.879	—	—	394.953
de Chile	—	—	—	—	2.035	—	—	141.879
BICE	—	2.185	22.205	19.748	2.020	1.150	18.307	2.035
Sud Americano	—	—	8.704	—	—	—	45.636	42.532
Urquijo	—	—	—	—	78.944	—	—	54.340
Edwards	—	—	—	—	37.321	—	—	78.944
O'Higgins	—	7.931	34.455	41.719	—	—	14.052	37.321
							34.455	63.702
Totales	184.130	50.426	65.364	331.688	473.022	1.150	63.943	786.459
Monto de capital adeudado	184.130	—	64.103	—	468.964	—	63.000	780.197
Tasa interés promedio anual (ponderada por saldos de capital)	—	—	9,86%	—	4,47%	—	25,86%	5,59%

Porcentaje obligaciones en moneda extranjera = 31,72%

Porcentaje obligaciones en moneda nacional = 68,28%

14.b) Pasivo exigible corto plazo (M\$)

Incluye las obligaciones que serán canceladas dentro del plazo de un año a contar de la fecha de cierre de los estados financieros.

Cuenta	TIPOS DE MONEDAS							
	US\$		UF		\$ no reajustables		Totales	
	1986	1985	1986	1985	1986	1985	1986	1985
Obligaciones largo plazo con								
vector en un año	14.895	31.328	10.323	16.016	—	—	25.218	47.344
Documentos por pagar (1)	—	—	410.362	356.632	32.538	7.699	442.900	364.331
Doctos y ctas por pagar	—	—	—	—	—	2.021	—	2.021
empresas relacionadas	—	—	—	—	—	—	—	—
Otros pasivos circulantes (2)	—	—	—	—	2.331.970	2.624.362	2.331.970	2.624.362
Totales	14.895	31.328	420.685	372.648	2.364.508	2.634.082	2.800.088	3.038.058
Monto de capital adeudado	14.895	—	351.962	—	2.364.508	—	2.731.365	—
Tasa de interés promedio anual (ponderada por saldos de capital)	12%	—	9,76%	—	—	—	1,32%	—

Porcentaje obligaciones en moneda extranjera = 0,53%

Porcentaje obligaciones en moneda nacional = 99,47%

(1) Los documentos en UF corresponden a los aportes del DFL N° 1 de Minería de 13.9.82 (nota 2. e)

(2) Incluye Dividendos por pagar, Cuentas por pagar, Acreedores varios, Provisiones, Retenciones, Impuesto a la renta, Ingresos percibidos por adelantado, Impuestos diferidos y Otros pasivos circulantes.

14.c) Obligaciones con bancos largo plazo (incluye porción corto plazo) (M\$)

Banco o institución financiera	Moneda	Porción corto plazo	AÑOS DE VENCIMIENTO						Tasa de interés anual promedio	Monto de capital adeudado Total al 31.12.86	Porción corto plazo	Porción largo plazo
			1988	1989	1990	1991	1992	1993 y sigtes.				
de Chile	UF	157.688	126.319	126.319	126.319	126.319	189.477	978.760	8%	947.391	—	—
Español-Chile	UF	8.056	218.058	218.058	—	—	—	444.173	5%	436.117	—	—
del Estado	UF	69.322	67.028	67.028	67.028	67.028	—	404.462	6,5%	402.179	1.000	401.179
Sud Americano	UF	12.807	8.747	8.747	8.747	—	—	39.048	6%	39.036	8.405	30.631
del Estado	US\$	—	728.581	1.049.055	1.051.124	4.137	4.137	2.071	7%	2.839.105	1.215	1.624.890
Grindlay Brands	£	66.293	—	—	—	—	—	—	7,5%	95.464	71.262	24.202
E.F.I.C. (1)	AS\$	32.815	—	—	—	—	—	—	8%	32.815	—	—
Lloyds Bank Int.	AS\$	—	—	—	—	—	—	—	Libor + 1,312%	756.907	2.215.571	—
Banco Real	US\$	—	—	—	—	—	—	—	Libor + 1,250%	48.149	129.180	—
Bco. Sud Americano	US\$	—	—	—	—	—	—	—	—	—	—	—
Bco. Sud Americano	FF	—	—	—	—	—	—	—	10,4%	12.506	7.573	—
Totales		340.981	1.183.904	1.469.208	1.253.218	197.484	197.484	191.548	4,833.827	4.790.510	963.896	3.826.614

Monto total moneda extranjera = M\$ 2.967.384

Monto total moneda nacional = M\$ 1.866.443

(1) E.F.I.C. - Export Finance & Insurance Corp.

En 1986 la Compañía y su filial GASCO pagaron su pasivo con el Lloyds Bank International Ltd. mediante la suscripción de un contrato de novación por cambio de deudor por la totalidad de la deuda, bajo el amparo de las disposiciones contenidas en el Acuerdo N° 17 de 9.7.86 del Banco Central de Chile que reemplazó el N° 11 del Título I de la letra a) del capítulo XIV del Compendio de normas de cambios internacionales. Acogida a estas mismas normas, TUSAN sustituyó al Banco Real por The Chase Manhattan Bank como acreedor procediendo a prepagar la totalidad de la deuda. Estas operaciones significaron un abono a resultados por M\$ 492.268 que se presenta en el ítem Otros ingresos fuera de la explotación.

14.d) Pasivo exigible largo plazo (M\$)

Incluye aquellos pasivos a más de un año plazo, según el siguiente detalle:

Cuenta	Moneda o índice reajuste	AÑOS DE VENCIMIENTO						Tasa de interés anual promedio	Monto de capital adeudado Total al 31.12.86	Porción corto plazo	Porción largo plazo
		1988	1989	1990	1991	1992	1993 y sigtes.				
Documentos por pagar	UF	6.065	6.065	4.003	1.907	2.289	—	26.329	7%	26.304	10.232
Indemnización por años de servicio	\$	18.990	12.589	16.730	16.232	548.285	—	612.726	8%	612.726	89.018
Impuestos diferidos	\$	38.061	24.621	21.071	17.059	63.968	—	164.780	—	164.780	27.597
Garantías cilindros gas	\$	—	—	—	—	579.736	—	579.736	—	579.736	—
Documentos por pagar	US\$	—	—	—	—	—	—	—	—	—	—
Totales		63.016	43.275	41.804	35.198	1.194.278	—	1.377.571	—	1.363.436	136.847

Monto total moneda extranjera = M\$ —

Monto total moneda nacional = M\$ 1.377.571

CGEI COMPAÑIA GENERAL DE ELECTRICIDAD INDUSTRIAL S.A.

15. Cuentas por pagar

Se forma como sigue:

	1986 M\$	1985 M\$
Proveedores de energía eléctrica (1)	558.478	547.092
Materias primas (2)	375.469	576.068
Otros proveedores habituales	195.797	198.823
	<u>1.129.744</u>	<u>1.321.983</u>

(1) La Compañía y CONAFE se proveen en forma exclusiva de energía eléctrica de la Empresa Nacional de Electricidad S.A., Empresa Eléctrica Melipilla S.A. y Compañía Chilena de Distribución Eléctrica V Región S.A.

(2) GASCO se provee en forma exclusiva de las principales materias primas de la Empresa Nacional del Petróleo y de la Refinería de Petróleo de Concón.

16. Provisiones y castigos

Se detalla el siguiente:

	1986		1985	
	corto plazo M\$	largo plazo M\$	corto plazo M\$	largo plazo M\$
Provisiones:				
Participación Directorio	121.646	—	117.122	—
Indemnización por años de servicio	80.814	612.726	69.018	582.916
Remuneraciones	44.764	—	32.450	—
Otros	13.196	—	21.179	—
Diferencia precio no facturado por ENAP	—	—	46.784	—
	<u>260.420</u>	<u>612.726</u>	<u>286.553</u>	<u>582.916</u>

Las provisiones para deudas incobrables se presentan rebajadas de las cuentas Deudores por ventas y Documentos por cobrar y ascienden a M\$ 135.087 (M\$ 136.443 en 1985). La provisión para obsolescencia de materiales se ha rebajado de Otros activos fijos por M\$ 82.000 (M\$ 96.022 en 1985). La correspondiente a Valores negociables y Otros activos se presentan en las notas 5 y 12.

Castigos:
Ascienden a M\$ 159.896 (M\$ 69.653 en 1985).

17. Retenciones

Este rubro se forma como sigue:

	1986 M\$	1985 M\$
Imposiciones previsionales	80.830	123.935
Impuesto único de 2a categoría	25.515	31.623
Impuesto al valor agregado	227.012	179.268
Pagos provisionales mensuales	28.214	30.635
Otros	374	3.958
	<u>361.945</u>	<u>369.419</u>

18. Impuesto a la renta

La cuenta se compone de acuerdo al siguiente detalle:

	1986 M\$	1985 M\$
Impuesto a la renta al 31 de diciembre	37.314	56.208
Provisión del ejercicio	359.914	866.273
Pagos provisionales mensuales (menos)	(446.890)	(832.909)
Impuesto a la renta (por recuperar) por pagar	(49.662)	89.572
Impuesto al valor agregado (por recuperar)	(17.545)	(13.777)
Impuestos (por recuperar) por pagar	(67.207)	75.795

El efecto de los impuestos diferidos es un cargo a resultados de M\$ 102.763 (abono a resultados de M\$ 212.959 en 1985). La provisión se ha determinado de acuerdo a las normas tributarias vigentes y se ha considerado las franquicias otorgadas por el DL 889 a las operaciones desarrolladas en la XII Región por GASCO.

Las filiales CONAFE, TUSAN, BINARIA y Comercial Gasco Ltda. no efectuaron provisión de impuesto a la renta por tener rentas imponibles negativas. Estas pérdidas tributarias son deducibles en años futuros hasta su total extinción y son las siguientes: M\$ 1.518.629, M\$ 95.145, M\$ 149.154 y M\$ 305.788 respectivamente.

19. Impuestos diferidos

Las diferencias temporales que originan impuestos diferidos corresponden a: provisiones de incobrables, menor valor de mercado de pagarés y derecho a pagarés del Banco Central de Chile, diferencial de cambio, indemnización por años de servicio y la depreciación del activo fijo sobre la base acelerada. Esta última corresponde a GASCO.

Los impuestos diferidos se presentan en el activo y pasivo circulante y en otros activos y otros pasivos a largo plazo.

20. Indemnización por años de servicio

El movimiento de la indemnización es como sigue:

	1986 M\$	1985 M\$
Saldo al inicio del ejercicio	556.732	385.550
Retiros	(24.085)	(23.243)
Provisión del ejercicio	160.893	194.425
Corrección monetaria extracontable	693.540	556.732
	<u>693.540</u>	<u>651.934</u>

Las indemnizaciones que se estima serán pagadas en el corto plazo se presentan en el pasivo circulante ítem provisiones por M\$ 80.814 (M\$ 69.018 en 1985).

Las filiales IGSA, TUSAN, y BINARIA no tienen obligaciones por este concepto.

21. Otros pasivos a largo plazo

Los componentes de este rubro son:

	1986 M\$	1985 M\$
Garantías de cilindros y estanques gas licuado	579.736	590.673
Impuestos diferidos	164.780	72.991
Otros	—	16
	<u>744.516</u>	<u>663.680</u>

22. Interés minoritario

El interés minoritario señalado en el Balance General se compone como sigue:

	1986 M\$	1985 M\$
Compañía de Consumidores de Gas de Santiago S.A. - GASCO	6.957.256	6.271.013
Compañía Nacional de Fuerza Eléctrica S.A. - CONAFE	53.554	25.850
Inmobiliaria General S.A. - IGSA	217	204
Sociedad de Computación Binaria S.A. - BINARIA	47.444	39.903
	<u>7.058.471</u>	<u>6.336.970</u>

23. Patrimonio

La Junta Extraordinaria de Accionistas celebrada el 19.8.83 acordó emitir 30.000.000 de acciones de pago con el fin de reembolsar los aportes que establece la Ley Eléctrica DFL N° 1 de Minería del año 1982, en sus artículos N°s 75, 76 y 77. La Junta Extraordinaria de Accionistas celebrada el 25.4.86 acordó modificar los Estatutos de la Compañía con el fin de:

- Dejar sin efecto, en la parte no suscrita a esa fecha, la emisión de 30.000.000 de acciones de pago acordada en 1983.
- Disminuir el Capital social en una acción por cada seis que poseyeran los accionistas mediante una opción de rescate de \$ 32.91 cada una.
- Aumentar posteriormente el Capital social mediante la emisión de acciones de pago con el fin de reembolsar los aportes que establece el DFL N° 1.

El rescate de acciones que se efectuó en junio de 1986 ascendió a 51.496.761 acciones y M\$ 1.823.560 (M\$ 1.694.758 históricos).

Con fecha 27.8.86 y bajo el N° 077 se inscribió 20.000.000 de acciones de pago en el Registro de Valores de la Superintendencia de Valores y Seguros.

El precio de colocación de la acción es de \$ 47,36 cada una, que corresponde al valor de libros al 31.12.85. El derecho a la opción preferente de los señores accionistas a suscribir una acción de la nueva emisión por cada 15,725 que poseyeran les fue informado por la prensa el 16.9.86. No hubo accionistas que hicieran uso de este derecho en forma significativa de modo que se destinó 19.997.476 acciones a reembolsar los aportes que establece el DFL N° 1 a los usuarios del sistema eléctrico de la Compañía o de sus filiales al precio de \$ 47,36 adicionado en la variación que experimente la UF entre la fecha del Balance y la fecha de pago de la acción. Aprobados los Balances de los años 1986, 1987 y 1988 el precio de colocación será el valor de libros al 31 de diciembre del año anterior adicionado en la variación de la UF.

En ningún caso el precio será inferior a \$ 47,36.

El plazo de colocación es de tres años y vence el 25.4.89.

Las emisiones han tenido el siguiente efecto en Capital y Sobreprecio en venta de acciones propias:

	1986		1985	
	Cantidad acciones emitidas	Sobreprecio en venta de accs. propias	Cantidad de acciones emitidas	Sobreprecio en venta de accs. propias
	M\$	M\$	M\$	M\$
Enero	78.661	2.027	—	—
Febrero	292.505	7.341	—	—
Marzo	380.229	9.458	210.952	6.530
Mayo	—	—	243.029	7.156
Junio	—	—	247.885	7.156
Julio	—	—	228.113	6.353
Agosto	—	—	314.636	8.648
Septiembre	—	—	411.028	11.201
Octubre	1.440.461	70.199	198.972	5.354
Noviembre	448.672	21.547	287.995	7.637
Diciembre	219.935	10.416	—	—
	<u>2.860.463</u>	<u>120.988</u>	<u>2.142.610</u>	<u>60.035</u>

El sobreprecio en venta de acciones propias corresponde al mayor precio en la colocación de las acciones de pago que se obtiene comparando el valor de colocación de las mismas con el que resulta de dividir el monto correspondiente al aumento de capital a enterar, por el número de acciones a emitir.

En 1986 se ha reconocido aumento patrimonial de M\$ 321.474 correspondiente a la proporción de la retención técnica del activo fijo en Cemento Polpaico S.A. (coligada de GASCO).

De acuerdo a la Ley N° 18.046, la revalorización del patrimonio se presenta distribuida en las distintas cuentas que lo componen.

Dividendos

Durante el ejercicio la Compañía pagó los siguientes dividendos:

N°	Fecha del acuerdo	Fecha de pago	carácter	\$ por acción	Totales en M\$ histórico	moneda de 31.12.86
Año 1986						
257	5.12.85	10. 1.86	definitivo	0,40	146.098	171.081
258	25. 4.86	29. 4.86	definitivo	0,50	182.999	201.116
259	12. 6.86	25. 7.86	provisorio	0,70	220.151	236.882
260	25. 9.86	3.11.86	provisorio	0,70	220.648	230.577
261	25. 9.86	3.11.86	provisorio	0,20407	64.325	67.220
262	9.12.86	30.12.86	provisorio	1,00	316.610	316.610
Año 1985:						
253	20.12.84	25. 1.85	definitivo	0,30	108.931	161.361
254	28. 2.85	23. 4.85	definitivo	0,30	108.994	154.435
255	20. 6.85	19. 7.85	provisorio	0,35	127.332	164.911
256	5. 9.85	11.10.85	provisorio	0,35	127.666	—

El pago de dividendos no está sujeto a restricciones.

En los cuadros siguientes se muestra los cambios en el Patrimonio en 1986 y 1985.

Cambios en el patrimonio al 31 de diciembre de 1986 y 1985 (M\$)

	Capital	Sobreprecio venta acciones propias	Otras reservas	Reserva futuros dividendos	Utilidades acumuladas	Utilidad del ejercicio	Dividendos provisionales	Totales
Saldo al 31.12.84	7.220.656	26.941	3.760.203	616.582	878.746	1.010.185	(353.251)	13.160.062
Distribución utilidad 1984	—	—	—	491.934	165.000	(1.010.185)	353.251	—
Emisiones acciones de pago	47.759	42.565	—	—	—	—	—	90.324
Dividendos	—	—	—	(108.994)	—	—	—	(108.994)
Distribución revalorización capital propio	1.916.983	9.994	996.454	270.867	276.592	—	(19.114)	3.451.776
Aumento patrimonial GASCO	—	—	27.711	—	—	—	—	27.711
Aumento patrimonial BINARIA	—	—	2.711	—	—	—	—	2.711
Utilidad del ejercicio	—	—	—	—	1.076.853	—	—	1.076.853
Dividendos provisionales	—	—	—	—	—	—	(401.096)	(401.096)
Saldo al 31.12.86	9.185.398	79.500	4.787.079	1.270.389	1.320.338	1.076.853	(420.210)	17.299.347
Saldo en moneda de 31.12.86	10.756.101	93.094	5.605.670	1.487.625	1.546.116	1.260.995	(492.066)	20.257.535
Saldo al 31.12.86	9.185.398	79.500	4.787.079	1.270.389	1.320.338	1.076.853	(420.210)	17.299.347
Distribución utilidad 1985	—	—	—	446.643	210.000	(1.076.853)	420.210	—
Emisiones acciones de pago	116.634	32.538	—	—	—	—	—	149.172
Rescate de acciones propias	(1.694.758)	—	—	—	—	—	—	(1.694.758)
Dividendos	—	—	—	(182.999)	—	—	—	(182.999)
Distribución revalorización capital propio	1.446.255	16.223	818.591	275.495	261.688	—	(29.555)	2.788.697
Aumento patrimonial GASCO	—	—	353.591	—	—	—	—	353.591
Utilidad del ejercicio	—	—	—	—	3.782.017	—	—	3.782.017
Dividendos provisionales	—	—	—	—	—	—	(821.734)	(821.734)
Saldo al 31.12.86	9.053.529	128.261	5.959.261	1.809.528	1.792.026	3.782.017	(851.289)	21.673.333



COMPAÑÍA GENERAL DE ELECTRICIDAD INDUSTRIAL S.A.

El capital se forma de 316.609.869 acciones en 1986 y de 365.246.167 acciones en 1985, iguales y sin valor nominal.

La cuenta Otras reservas se compone como sigue:

	1986	1985
	M\$	M\$
Mayor valor inversiones en filiales y otras		
Compañía de Consumidores de Gas de Santiago S.A.	5.365.730	5.365.730
Compañía Chilena de Medidores S.A.	131.281	131.281
Otras reservas Circular N° 368 S.V.S.		
Aumento patrimonial GASCO por aportes no reembolsables	137.602	105.485
Aumento patrimonial Cemento Polpaico S.A. por retención técnica	321.474	—
Ajuste patrimonial BINARIA por activación leasing 1984	3.174	3.174
	<u>5.959.261</u>	<u>5.605.670</u>

24. Corrección monetaria

A continuación se detalla la composición del saldo y el efecto de la corrección monetaria determinada de acuerdo a las normas descritas en las notas 2. c) y 2. d).

El capital propio inicial fue corregido monetariamente en un 17,1% en 1986 y en un 26,5% en 1985.

	1986	1985
	M\$	M\$
(carga) abono a resultados por corrección monetaria de:		
Activo circulante	230.139	328.131
Activo fijo	4.524.831	6.595.732
Otros activos	517.201	861.982
Pasivo circulante y a largo plazo	(976.072)	(2.614.595)
Interés minoritario	(908.564)	(1.255.467)
Patrimonio	(2.788.697)	(4.042.030)
Cuentas de resultado	(394.017)	(513.154)
	<u>204.821</u>	<u>(639.401)</u>

25. Moneda extranjera

Los activos y pasivos en moneda extranjera y los tipos de cambio utilizados son:

	moneda	1986		1985	
		tipo de cambio	moneda extranjera	tipo de cambio	moneda extranjera
		\$	miles	\$	miles
Activos					
Pagarés Cosaf	US\$	204,73	10	183,86	13
Impuesto al valor agregado, diferido	US\$	204,73	55	183,86	166
Depósitos a plazo	US\$	208,00	1.988	202,00	718
Depósito a plazo	US\$	—	—	183,86	15
Mutuo con Indiver S.A.	US\$	—	—	183,86	2.095
Pasivos					
Derechos de aduana	US\$	204,73	73	183,86	218
Bancos acreedores	US\$	204,73	14.856	183,86	29.371
Bancos acreedores	£	300,28	318	265,04	517
Bancos acreedores	A\$	135,23	243	125,39	728
Bancos acreedores	FrS	126,06	206	88,57	131
Bancos acreedores	DM	105,15	65	74,54	2.012
Bancos acreedores	FF	31,79	434	24,32	5.669
Bancos acreedores	CrS	—	—	24,20	35

26. Transacciones entre partes relacionadas

Durante el periodo, la Compañía y sus filiales han efectuado transacciones significativas con las siguientes partes relacionadas:

Compañía Chilena de Medidores S.A.

Durante 1986 se efectuó compra por M\$ 20.431 (M\$ 13.265 en 1985), de esta cifra se cargó a resultados M\$ 43 en 1986.

Indiver S.A. Rut 94.678.000-9. Relación - Directorio común.

Los intereses y la corrección monetaria sobre el Mutuo de M\$ 2.000 significaron abonos a resultados por M\$ 39.650 en 1986 y M\$ 268.127 en 1985. El prepago del Mutuo (nota 13) representó un cargo a resultados por M\$ 82.168.

27. Contingencias y compromisos

La Compañía y sus filiales tienen los siguientes pasivos indirectos que constituyen cuentas de orden:

	1986	1985
	M\$	M\$
Compromisos directos:		
Acreedores por fianza y garantía	52.924	116.886
Acreedores por depósitos en custodia	108.886	102.646
Materiales de terceros en custodia	25.874	34.393
Acciones entregadas en prenda (1)	1.087.272	1.005.674
Banco del Estado - Cuenta de obligado	25.768	21.721
Boletas de garantía entregadas	120.021	77.966
Aval en Banco Real (2)	—	176.394
Garantías hipotecarias (3)	144.049	169.014
Prenda industrial instalaciones XII Región (4)	—	549.365
Documentos entregados en garantía (5)	260.721	236.647
Garantía compra de acciones al Banco de Chile (6)	1.250.000	—
Documentos recibidos en garantía (7)	43.308	—
Garantía hipotecaria a favor de GASCO (8)	31.629	—
Garantía hipotecaria (9)	4.395	4.491
Documentos en cobranza judicial	5.900	11.469
Mercaderías en consignación	381	1.070
Documentos en garantía Banco Central	—	539
Garantía prenda acciones de Codina (10)	1	1
Diferencias tarifarias energía comprada (11)	156.085	156.085
Contingencias tributarias (12)	—	110.375
Cesión de derechos acciones Codina	—	18.265
Garantías entregadas (13)	74.293	51.805
Garantías entregadas en propuestas	—	294
Garantías a favor del Banco Sud Americano (14)	13.132	26.274
	<u>3.404.639</u>	<u>2.871.374</u>
Compromisos indirectos:		
Plan habitacional (15)	47.351	15.796
	<u>3.451.990</u>	<u>2.887.170</u>

(1) Corresponde a 49.700.000 acciones de CONAFE entregadas al Banco del Estado para garantizar el pago, por parte de CONAFE, del saldo de M\$ 18.000 más reajustes e intereses, según Escritura de Transacción 8.11.82 de la Notaría Horacio Soissa B.. La deuda terminará de amortizarse en 1993.

Las acciones se valúan a valor de libros en 1986 y 1985.

(2) El aval fue otorgado en favor de la filial TUSAN por crédito de M\$ 1.000 el cual fue prepago en 1986 por TUSAN.

(3) Hipoteca sobre la Planta industrial de calle Antofagasta N° 3424 a favor de EFIC para garantizar el crédito concedido por esa entidad a GASCO. La obligación se extingue el 30.6.87 fecha de cancelación de la última cuota del crédito.

El valor contable del activo hipotecado es de M\$ 1.343.350 y el saldo de la deuda es de M\$ 32.815 al 31.12.86.

(4) La constituyó GASCO a favor de ENAP sobre las instalaciones y bienes para la distribución de gas natural y gas licuado en la XII Región, para garantizar el cumplimiento del contrato de adjudicación a GASCO. La obligación se extinguió el 8.9.86 fecha de cancelación del saldo total de la deuda.

(5) Corresponde a Pagarés para garantizar cobertura de importaciones en tránsito, a favor de la Administración de Aduanas. La obligación se extingue con la internación definitiva de los bienes, cuyo plazo máximo es de 180 días.

(6) Por la compra de las acciones de Cemento Polpaico S.A. y Electro Industrial Polpaico S.A. al Banco de Chile se ha constituido garantía por el monto de la inversión, de acuerdo al Contrato suscrito por GASCO.

(7) Garantías entregadas por subdistribuidores y agentes de gas licuado y contratistas para responder por el cumplimiento de convenios suscritos.

(8) GASCO transfirió 55 viviendas imputadas al 5% de impuesto habitacional a sus trabajadores por lo que los adquirentes han constituido hipoteca para garantizar el pago del precio.

(9) Hipoteca de Comercial Gasco Ltda. sobre su propiedad de calle Santo Domingo N° 1093 en favor del Banco Sud Americano en garantía de préstamo concedido. La obligación se extingue en diciembre de 1990 fecha de cancelación de la última cuota del crédito. El valor contable del activo hipotecado es de M\$ 4.395 y el saldo de la deuda M\$ 39.049 al 31.12.86.

(10) Con el objeto de garantizar operaciones de crédito, CONAFE tiene constituida garantía prendaria sobre 261.491 acciones de la Compañía Distribuidora Nacional (CODINA).

(11) Existe juicio por cobro de diferencias tarifarias por energía comprada a Chilectra V Región el cual fue fallado a favor de CONAFE por el Tribunal de Primera Instancia. La demandante presentó recurso de apelación el que a la demandante, al 31.3.82 era de M\$ 57.867 (M\$ 156.085 al 31.12.86).

CONAFE ha estimado no constituir provisión alguna ya que, en opinión de sus asesores legales, este juicio debe resolverse favorablemente.

(12) Con fecha 17.4.86 la Corte Suprema declaró inadmisibles los recursos de casación en el fondo interpuestos por el Fisco en contra del fallo de Segunda Instancia de la Corte de Apelaciones de Valparaíso. Con este fallo quedó definitivamente rechazada la liquidación de impuesto a la renta efectuada en el año 1979 a CONAFE por supuestas postergaciones en la contabilización de la venta de energía eléctrica.

(13) Son boletas de garantía entregadas por TUSAN para garantizar validez de ofertas, anticipos y el buen funcionamiento de transformadores vendidos.

(14) La garantía a favor del Banco Sud Americano fue constituida por BINARIA a fin de garantizar el cumplimiento de las obligaciones que emanan de préstamos concedidos, y afectan a dos computadores IBM.

(15) Corresponde a la responsabilidad de GASCO por la retención de los saldos de préstamos con cargo al impuesto habitacional de 5% otorgados al personal.

El resto de las contingencias y compromisos corresponden a situaciones de normal ocurrencia y se refieren a garantías solicitadas a los proveedores, valores de propiedad de organismos de bienestar del personal, boletas y documentos entregados en presentación a propuestas y otros de menor significación.

28. Información adicional

Precio gas natural Magallanes

La demanda interpuesta por GASCO en contra de ENAP en abril de 1983 referente a la diferencia de precio del gas natural, ha sido finiquitada por acuerdo de las partes en conformidad al dictamen del árbitro de fecha 30.12.85.

En enero de 1986 GASCO hubo de cancelar adicionalmente M\$ 39.952 por reajustes e intereses reclamados por ENAP por lo que interpuso recurso de queja ante la Corte Suprema, rechazando este fallo. Posteriormente GASCO se ha desistido de este recurso.

Instalaciones para la distribución de gas en la XII Región.

En septiembre de 1986 GASCO ha efectuado el pago anticipado de un monto equivalente a 133.889 UF por la adquisición de las instalaciones y bienes para la distribución de gas en la XII Región.

Viviendas 5% habitacional

En 1986 la Compañía y GASCO han cargado a resultados M\$ 105.947, valor de libro de viviendas que habían sido imputadas en su oportunidad al 5% de impuesto habitacional.

29. Remuneraciones Directorios

A continuación se señala las remuneraciones consolidadas recibidas por los Directorios:

	1986			1985		
	Participación utilidades	Asistencia a sesiones	Honorarios y gastos de representación	Participación utilidades	Asistencia a sesiones	Honorarios y gastos de representación
	M\$	M\$	M\$	M\$	M\$	M\$
Compañía General de Electricidad Industrial S.A.						
señores:						
José Claro Vial	15.426	399	—	17.798	369	—
Pablo Pérez Zanartu	7.713	170	—	8.898	184	—
Marco Antonio Cariola Barriolhet	—	119	—	—	—	—
Gabriel Del Real Correa	7.713	170	—	8.898	164	—
José Hornauer López	—	157	—	—	—	—
Francisco Javier Martín Estevez	—	118	—	—	—	—
Juan Obach González	—	118	—	—	—	—
José Borda Aretxabala	7.713	21	—	8.898	144	—
Tomas García Köhler	7.713	11	—	2.219	153	—
Manuel Martín Sáez	7.713	32	—	8.898	146	—
Adolfo Méndez Montero	7.713	21	—	8.898	153	—
Andrónico Luksis Abaroa	—	—	—	6.681	—	—
GASCO						
señores:						
Pablo Pérez Zanartu	12.687	207	3.901	9.475	248	3.644
Heriberto Figueroa Galecio	6.344	134	—	4.738	115	—
José Aretxabala Bellalta	4.396	11	—	—	80	—
José Borda Aretxabala	6.344	11	—	4.738	102	—
Marco Antonio Cariola Barriolhet	—	82	—	—	—	—
José Claro Vial	6.344	215	—	4.738	197	—
Arturo Cousiño Lyon	6.344	134	—	4.738	102	—
Gabriel Del Real Correa	6.344	306	2.121	4.738	333	2.465
Tomas García Köhler	1.946	—	—	1.268	23	—
Luis Heinecke Duran	—	91	—	—	104	—
Agustín Ossa Bezanilla	—	91	—	—	104	—
Clemente Pérez Zanartu	—	91	—	—	—	—
Pablo Subercaseaux del Río	—	114	—	—	—	—
Andrónico Luksis Abaroa	—	—	—	3.468	—	—
CONAFE						
señores:						
Gabriel Del Real Correa	—	123	—	—	86	—
José Claro Vial	—	135	—	—	86	—
José Aretxabala Bellalta	—	11	—	—	74	—
Félix Bacigalupo Vicuña	—	38	—	—	—	—
Marco Antonio Cariola Barriolhet	—	12	—	—	—	—
Julio Dittborn Cordua	—	50	—	—	—	—
Heriberto Figueroa Galecio	—	110	—	—	86	—
José Hornauer López	—	111	—	—	48	—
Juan Obach González	—	24	—	—	—	—
Andrés Pérez Cruz	—	26	—	—	75	—
Pablo Pérez Zanartu	—	86	—	—	25	—
Tomas García Köhler	—	—	—	—	—	—
IGSA						
señor:						
Raúl Gillet Léiva	—	—	1.272	—	—	1.144
BINARIA						
señores:						
Hugo Castro Jiménez	—	45	2.717	—	45	2.714
Ricardo Majluf Sapag	—	46	—	—	29	—
Andrés Navarro Haessler	—	31	—	—	39	—
Carlos Rocca Righton	—	31	—	—	35	—
Jorge Vita Alonso	—	40	—	—	35	9.967
	<u>112.453</u>	<u>3.742</u>	<u>10.011</u>	<u>109.089</u>	<u>3.498</u>	<u>—</u>

TRIUNFO

La revista deportiva de todos los lunes con mayor venta neta comprobable, y lo más sensacional del deporte...



TRIUNFO

Todos los lunes con...

La Nación

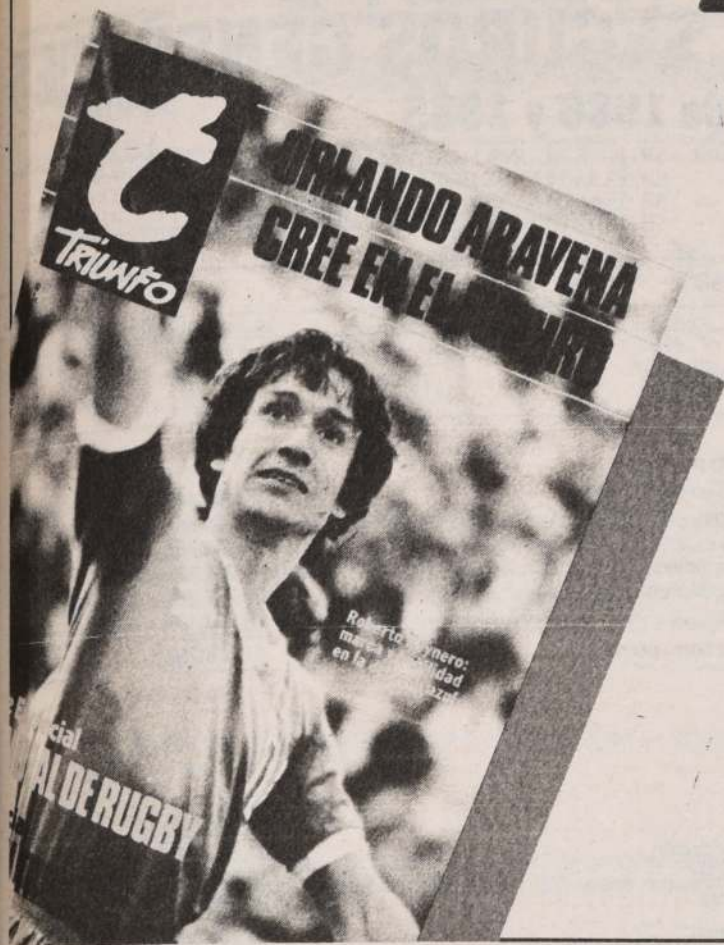

CGEI COMPAÑIA GENERAL DE ELECTRICIDAD INDUSTRIAL S.A.

(CONCLUSION)

30. Transacciones de acciones

Las acciones de los señores Accionistas mayoritarios (1), Directores (2), Gerente General (3), Gerentes (4), e Inspectores de cuentas (5) han tenido el siguiente movimiento:

	1986		1985	
	compras	ventas	compras	ventas
Compañía General de Electricidad Industrial S.A.				
(1) Inversiones Pathfinder Chile Ltda.	90.286.647	55.811.671	—	—
Inversiones Coigüe Ltda.	1.561.747	90.286.647	88.724.900	—
Sr. Jorge Eduardo Marin Correa	72.689	—	—	—
Sr. Guillermo Marin Correa	8.735	—	—	—
Sr. Guillermo H. Marin Estévez	129.785	—	—	—
Sr. Francisco Javier Marin Jordán	7.680	—	—	—
Sr. José Antonio Marin Jordán	8.146	—	—	—
Sr. Luis Ignacio Marin Jordán	5.205	—	—	—
Sra. María Elena Marin Jordán	7.401	—	—	—
Sr. Rafael Andrés Marin Jordán	8.610	—	—	—
Sr. Patricio Larrain Valenzuela	66.000	—	—	—
Sra. Amelia Correa vda. de Del Real	—	8.682	—	—
Banco Sud Americano	—	—	—	46.903.121
(2) Sr. José Claro Vial	1.043.827	—	317.937	—
Sr. Gabriel Del Real Correa	298.373	—	130.000	—
Sr. Francisco Javier Marin Estévez	200.482	—	—	—
Sr. José Hornauer López	665.000	—	—	—
Sr. José Borda Aretxabala	—	—	—	1.200
Sr. Manuel Martín Sáez	—	—	—	1.200
(3) Sr. Heriberto Figueroa Galecio	130.000	—	—	—
(4) Sr. Guillermo Matta Fuenzalida	7.882	—	—	—
(5) Sr. Victoriano Del Olmo Revilla	200.107	—	—	—
GASCO				
(2) Sr. Gabriel Del Real Correa	775	—	439.119	—
Sr. José Claro Vial	—	—	10.000	—
Sr. Heriberto Figueroa Galecio	—	—	103.500	—
(3) Sr. Agustín Ossa Bezanilla	991	—	—	—
(4) Sr. Jorge Bascur Herrera	—	—	20.000	—
(5) Sr. Oscar Rojas Stoltz	—	225.827	29.610	110.000
CONAFE				
(1) Compañía General de Electricidad Industrial S.A.	181.568	—	—	—
(2) Sr. Heriberto Figueroa Galecio	—	—	1.728	—
Sr. José Hornauer López	50.000	—	8.000	—

31. Avaluos obtenidos de terceros

La Compañía y filiales no han recibido avaluos de terceros a su favor en 1986 y 1985.

32. Sanciones

La Compañía y filiales no han sido sancionadas en 1986 y 1985.

33. Hechos posteriores

No se tiene conocimiento de hechos ocurridos entre el 31 de diciembre de 1986 y la fecha de presentación de estos estados financieros que pudieran afectarlos significativamente.

Emilio Flores Lobos
Contador

Jorge Vita Alonso
Gerente Comercial

Heriberto Figueroa Galecio
Gerente General

Dictamen de los Auditores Independientes

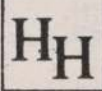

Horwath & Horwath - Macaya, Olate y Cia. Ltda.

A los señores Presidente y Directores de
Compañía General de Electricidad Industrial S.A.:

Hemos examinado los balances generales consolidados de COMPAÑIA GENERAL DE ELECTRICIDAD INDUSTRIAL S.A. Y SUBSIDIARIAS (sociedad anónima chilena) al 31 de diciembre de 1986 y 1985 y los correspondientes estados consolidados de resultados y de cambios en la posición financiera por los años terminados en esas fechas. Nuestros exámenes fueron efectuados de acuerdo con normas de auditoría generalmente aceptadas y, por consiguiente, incluyeron aquellas pruebas de los libros y documentos de contabilidad y otros procedimientos de auditoría que consideramos necesarios de acuerdo con las circunstancias. Los estados financieros de las subsidiarias Compañía de Consumidores de Gas de Santiago S.A. y Compañía Nacional de Fuerza Eléctrica S.A. fueron examinados por otros auditores y sus informes de fecha 19 de febrero de 1987 y 24 de enero de 1987, respectivamente, nos han sido proporcionados. El informe de Compañía de Consumidores de Gas de Santiago S.A. contiene una salvedad por un cargo a resultados hecho por una subsidiaria que ha significado una menor utilidad en Compañía de Consumidores de Gas de Santiago S.A. por M\$ 217.290. El informe de Compañía Nacional de Fuerza Eléctrica S.A. contiene una sujeción al eventual efecto que se produciría si se revocara la sentencia favorable dictada en un juicio con Chilectra. Ambas materias no tienen un efecto significativo sobre los estados financieros consolidados de Compañía General de Electricidad Industrial S.A.

En nuestra opinión, basada en nuestro examen y en el informe de otros auditores, los estados financieros consolidados adjuntos, presentan razonablemente la situación financiera de Compañía General de Electricidad Industrial S.A. y Subsidiarias al 31 de diciembre de 1986 y 1985 y los resultados de sus operaciones y los cambios en su posición financiera por los años terminados en esas fechas de conformidad con principios de contabilidad generalmente aceptados, aplicados sobre bases uniformes.

HORWATH & HORWATH - MACAYA, OLATE Y CIA. LTDA.

Hernán Macaya Hidalgo

Santiago, Chile
20 de febrero de 1987

REAL
SEGUROS

REAL CHILENA S.A. COMPAÑIA DE SEGUROS GENERALES

Balance General al 31 de Diciembre de 1986 y 1985

Aprobado sus Estatutos y autorizada legalmente por Decreto Supremo de Hacienda N° 3420 de 28 de Agosto de 1939

PRESIDENTE
SR. MANUEL RODRIGUEZ FERNANDEZ

DIRECTORES
SR. JOSE ALONSO GALVAO RUPP
SR. ELIAS PEREZ BOZA
SR. WALDYR GONCALVEZ BASTOS
SR. LUIZHENRIQUE SOUZA LIMA DE VASCONCELLOS

Capital y Reservas
\$ 333.806.884

(Cifras 1985 expresadas en moneda 1986)

ACTIVOS	1986 \$	1985 \$	PASIVOS Y PATRIMONIO	1986 \$	1985 \$
INVERSIONES:			PASIVOS CORTO PLAZO		
Disponibles	19.252.999	19.985.119	Reserva de riesgo en curso	67.480.440	45.402.541
Instrumentos de renta fija	365.656.198	324.956.546	Siniestros por pagar	32.554.864	10.611.330
Total inversiones	384.909.197	344.941.665	Reaseguradores	119.731.309	130.495.890
DEUDORES:			Deudas con intermediarios	7.295.131	9.718.959
Deudores por prima	35.295.923	35.410.616	Impuestos de retenciones	26.225.859	24.625.530
Documentos por cobrar	108.821.628	99.807.369	Acreedores varios	8.387.185	4.770.584
Deudores por reaseguros	52.706.818	40.929.080	Total pasivos corto plazo	261.674.788	225.624.813
Deudas de intermediarios	1.821.266	2.325.046			
Otros deudores	851.506	1.077.189	PATRIMONIO		
Total deudores	199.497.141	179.549.300	Capital pagado	297.813.561	298.197.667
OTROS ACTIVOS:			Reserva de revalorización	21.849.675	21.465.540
Propiedades y equipos	7.097.089	6.090.675	Pérdidas acumuladas	(10.829.794)	(85.681.867)
Inversiones	646	646	Utilidad del ejercicio	24.973.442	74.852.102
Otros	3.977.599	3.875.969	Total patrimonio	333.806.884	308.833.441
Total otros activos	11.075.334	9.967.290	TOTAL PASIVOS, CAPITAL Y RESERVAS	595.481.672	534.458.255
TOTAL ACTIVOS	595.481.672	534.458.255			

Las notas adjuntas, números 1 al 14 forman parte integral de estos estados financieros.

Estados de Resultados

Por los ejercicios terminados al 31 de diciembre de 1986 y 1985
(cifras de 1985 expresadas en moneda de 1986)

Estados de Cambios en la Posición Financiera

Por los años terminados al 31 de diciembre de 1986 y 1985
(cifras de 1985 expresadas en moneda de 1986)

	1986 \$	1985 \$		1986 \$	1985 \$
INGRESOS DE EXPLOTACION			Recursos obtenidos de operaciones.		
Prima directa	534.930.057	433.200.023	Utilidad del ejercicio	24.973.442	74.852.102
Prima aceptada	8.972.287	7.922.780	Cargos (abonos) a resultado que no representan movimiento de fondos:		
Menos: prima cedida	(330.359.384)	(307.689.289)	- Depreciaciones del ejercicio	1.620.366	1.146.566
Menos: ajuste reserva de riesgo en curso	(22.077.899)	(18.791.778)	- Amortización gastos de organización	825.972	-
Ingresos de primas	191.465.061	114.641.736	- Variación en la reserva de riesgo en curso	22.077.899	18.791.784
Producto de inversiones	17.748.577	34.919.139	- Ventas y bajas de activo fijo	77.906	47.226
Otros ingresos	7.370.597	5.768.742	- Corrección monetaria neta de rubros no circulantes	22.122	12.807
Total de ingresos	216.584.235	155.329.617	Total recursos operacionales obtenidos	49.597.707	94.850.485
COSTOS Y GASTOS			Inversiones del período en:		
Siniestros	(79.070.615)	(29.059.488)	- Disponible	732.120	7.811.867
Intermediación y colocaciones	(116.841)	31.690.577	- Instrumentos de renta fija	40.699.652	94.115.280
Administración y ventas	(115.475.156)	(81.889.236)	- Activo fijo	2.718.021	1.397.210
Otros gastos	4.913.070	(6.178.295)	- Aumentos deudores	19.947.841	(228.698.468)
Total costos y gastos	(189.749.542)	(85.436.442)	- Variaciones de otros activos	936.387	2.247.364
Utilidad antes de corrección monetaria	26.834.693	69.893.175	- Disminución (aumento) pasivos a corto plazo	(13.972.074)	217.977.219
Corrección monetaria	(1.861.251)	5.016.449	Total recursos aplicados	49.597.707	94.850.485
Utilidad antes de impuesto renta	24.973.442	74.909.624			
Impuesto a la renta	-	(57.522)			
UTILIDAD DEL EJERCICIO	24.973.442	74.852.102			

Las notas adjuntas, números 1 al 14 forman parte integral de estos estados financieros.

NOTAS A LOS ESTADOS FINANCIEROS

1. INSCRIPCION EN EL REGISTRO DE VALORES

La Compañía está inscrita en el Registro de Valores de la Superintendencia de Valores y Seguros con el N° 9155 y se encuentra bajo su fiscalización.

2. RESUMEN DE LOS CRITERIOS APLICADOS

a) Principios aplicados

Los estados financieros al 31 de diciembre de 1986 y 1985 han sido preparados de acuerdo con principios de contabilidad generalmente aceptados y a las normas e instrucciones impartidas por la Superintendencia de Valores y Seguros.

b) Corrección monetaria

Los activos y pasivos, el capital propio financiero y las cuentas de resultado se corrigen monetariamente de acuerdo a las normas vigentes. El efecto neto de la corrección monetaria aplicada se demuestra en la nota 4 y se registra en resultados.

c) Estados financieros comparativos

Además, para posibilitar una mejor comparación de las cifras de los estados financieros de 1986 y 1985, las correspondientes a 1985 y sus notas se demuestran actualizadas extracontablemente en el índice de corrección monetaria aplicado en 1986 de 17,1%.

(CONTINUA)

d) Traducción de monedas extranjeras y unidades reajustables.

		1986	1985
Unidad de seguro dólar	(U.S.D.)	124,86	106,87
Dólares americanos	(US\$)	204,73	183,86
Unidad de fomento	(U.F.)	3.298,77	2.818,39
Unidad reajutable	(U.R.)	32,10	27,49

e) Inversiones
1. Instrumentos de renta fija

Se presentan en este rubro las inversiones en bonos y depósitos a plazo. Los depósitos a plazo incluyen los intereses y reajustes devengados al cierre del ejercicio, los bonos se presentan a su valor de inversión más los reajustes e intereses devengados de acuerdo a la tasa interna de retorno y siempre que el valor presente así determinado sea menor o igual que el valor de mercado de dichos instrumentos.

f) Primas de seguros

Los ingresos por primas de seguros son contabilizados en su totalidad en el período en que se contratan.

g) Provisión deudores por producción

Las provisiones por primas por cobrar y documentos vencidos se registran de acuerdo a las instrucciones sobre la materia impartida por la Superintendencia de Valores y Seguros.

h) Propiedades y equipos

Estos bienes se registran al costo más revalorizaciones legales y se presentan neto de depreciaciones acumuladas. Las depreciaciones han sido calculadas a base del sistema lineal, de acuerdo a la vida útil remanente de los bienes, y alcanzaron a \$ 1.620.366 en 1986 y \$ 1.146.566 en 1985.

i) Reserva de riesgos en curso

De acuerdo con normas de la Superintendencia de Valores y Seguros esta reserva se constituye con cargo a los resultados del período a base de un 80% de la prima retenida neta no ganada. Respecto del seguro automotriz obligatorio, se constituye reserva equivalente de un 80% en 1986 y un 90% en 1985 sobre dicha prima (\$ 30.755.481 en 1986 y \$ 11.305.814 en 1985).

Para el seguro automotriz obligatorio se constituye una reserva para futuros reclamos sobre siniestros ocurridos de un 5% sobre la prima retenida neta ganada en el período (\$ 4.599.198 en 1986 y \$ 2.167.590 en 1985).

j) Siniestros

Son cargado a resultados en el período en que ocurren sobre la base de los siniestros liquidados, más una estimación de los siniestros en proceso de liquidación, incluyendo aquellos reportados con posterioridad al 31 de diciembre de cada año pero correspondientes al ejercicio, sobre la base de la prima retenida y participación de las aceptaciones.

k) Indemnizaciones al personal por años de servicios

La compañía no tiene pactado este beneficio con su personal.

3. CAMBIOS CONTABLES

No se han producido cambios de criterios contables en la preparación de los estados financieros de los ejercicios 1986 respecto de 1985.

4. CORRECCION MONETARIA

	1986	1985
	\$	\$
Corrección monetaria de:		
Bono	15.922	111.042
Inversiones en depósitos a plazo	55.830.602	71.094.709
Activo fijo	931.466	1.230.815
Otros activos	28.978.468	58.697.459
	85.756.458	131.134.025
Menos, corrección monetaria de:		
Capital propio financiero	45.098.650	49.015.854
Reserva riesgos en curso	6.313.558	5.574.585
Otros pasivos	28.097.545	67.278.936
	79.509.753	121.869.375
Corrección monetaria del balance	6.246.705	9.264.650
Corrección monetaria neta de las cuentas de resultado	(8.107.956)	(4.248.201)
(Carga) abono neto a resultados	(1.861.251)	5.016.449

5. INVERSIONES

Se componen de instrumentos de renta fija, como sigue:

	1986	1985
	\$	\$
Bonos y pagarés		
Bonos CAR	116.986	568.472
Depósitos a plazo		
Morgan Finansa	—	61.159.431
Centrobanco	30.890.877	18.568.932
Banco do Brasil	21.741.232	10.761.210
Banco Exterior	13.525.187	27.306.503
Banco Real S.A.	219.058.903	11.309.722
Republic National Bank of New York	12.052.654	32.663.790
Banespa	12.052.386	18.357.937
Banco de Boston	12.375.758	69.313.969
Banco Urquijo	—	17.705.233
Banco Sudameris	11.878.820	57.241.347
Bank of Tokio	12.364.983	—
Chicago Continental Bank	12.373.369	—
Citibank	7.225.043	—
	365.656.198	324.956.546

6. DEUDORES POR PRIMAS Y DOCUMENTOS POR COBRAR

	1986	1985
	\$	\$
Deudores por primas		
Primas por cobrar	35.461.749	39.504.198
Provisión para primas incobrables	(165.826)	(4.093.582)
	35.295.923	35.410.616

Documentos por cobrar

Documentos por cobrar	111.508.392	114.579.372
Provisión para documentos incobrables	(2.686.764)	(14.772.003)
	108.821.628	99.807.369

7. SINIESTROS POR PAGAR

El detalle es el siguiente:

	1986	1985
	\$	\$
— Siniestros totalmente liquidados	5.262.986	7.427.070
— Siniestros en proceso de liquidación y ocurridos y no reportados	27.291.878	4.749.612
	32.554.864	12.176.682

Los totales de siniestros por pagar en 1986 incluyen provisión de siniestros en proceso de liquidación y ocurridos y no reportados de seguro obligatorio de accidentes personales por \$ 8.725.594 y \$ 769.306 respectivamente, además una provisión de siniestros en proceso de liquidación de seguro automotriz obligatorio por \$ 1.359.330.

Para 1985 se provisionaron siniestros en proceso de liquidación y ocurridos y no reportados de seguro automotriz obligatorio por \$ 288.887 y \$ 25.664 respectivamente.

8. IMPUESTO A LA RENTA

No se consulta provisión para impuesto de primera categoría por existir bases imponibles negativas, aprovechables a futuro, de acuerdo a la legislación vigente en los ejercicios respectivos, como sigue:

	1986	1985
	\$	\$
Base imponible negativa para impuesto primera categoría	95.380.721	154.935.557

En 1986 no corresponde provisión de impuesto único, artículo 21 de la Ley de la Renta, en 1985 se registró provisión por este concepto \$ 57.522.

(CONTINUA)

TERMAS Y AGUA DE PANIMAVIDA S.A. SOCIEDAD ANONIMA ABIERTA

JUNTA GENERAL ORDINARIA DE ACCIONISTAS

Por acuerdo del Directorio, cítase a Junta General Ordinaria de Accionistas para el día 28 de abril de 1987 a las 12:30 horas en las oficinas de la sociedad ubicadas en Huérfanos 539 Of. I y en la cual se someterá a pronunciamiento el balance, estados financieros y memoria del Directorio, se dará cuenta de la marcha de los negocios sociales y se tratarán todas aquellas materias propias de una Junta Ordinaria.

PARTICIPACION EN LA JUNTA Y CALIFICACION DE PODERES

Podrán participar en la Junta Ordinaria de Accionistas, los titulares de acciones de la sociedad inscritos en el registro de accionistas con cinco días de anticipación a aquél en que se celebrará la Junta.

La calificación de los poderes, si procediese, se practicará el mismo día de la Junta a la hora en que ésta debe iniciarse.

EL PRESIDENTE

S.A. INMOBILIARIA AGUSTINAS

Junta General Ordinaria de Accionistas

Por acuerdo del Directorio, cítase a los señores accionistas a Junta General Ordinaria para el día 29 de abril de 1987, a las 10.30 horas, en las oficinas de la Sociedad en Santiago, calle San Diego 159.

Se tratará sobre la aprobación de Memoria, Balance General por el ejercicio al 31 de diciembre de 1986, distribución de utilidades, sobre otras materias de competencia de esta clase de Junta y de interés para la Sociedad.

Accionistas con derecho a participar en la Junta

Tendrán derecho a intervenir en la Junta citada con antelación los titulares de acciones inscritas en el Registro de Accionistas con cinco días hábiles de anticipación a la fecha de la misma.

EL PRESIDENTE

FOTOGRAFADOS IRIS S.A.

Junta General Ordinaria de Accionistas

Por acuerdo del Directorio, cítase a los señores accionistas a Junta General Ordinaria para el día 29 de abril de 1987, a las 11.30 horas en las oficinas de la Sociedad en Santiago, calle San Diego N° 153.

Se tratará sobre la aprobación de memoria y balance general por el ejercicio al 31 de diciembre de 1986, distribución de utilidades, sobre otras materias de competencia de esta clase de juntas y de interés para la Sociedad.

Junta General Extraordinaria de Accionistas

Por acuerdo del Directorio se cita a los señores accionistas a Junta General Extraordinaria que se celebrará a continuación de la Junta Ordinaria convocada con precedencia, con el objeto de tratar las siguientes materias:

1) Cambiar el nombre de la Sociedad según lo resuelva la asamblea y reemplazar el art. 1° de los Estatutos; 2) Ampliar el objeto de la Sociedad como lo determine la asamblea y reemplazar el art. 3° de los Estatutos; 3) Aumentar el capital de la Sociedad en el monto y modalidades que decida la asamblea, reemplazando el art. 4° de los Estatutos y 4) Tomar todos los demás acuerdos que fueren necesarios para llevar a la práctica lo que se resolviera, según los puntos precedentes, y adoptar las disposiciones transitorias que fueren menester.

Accionistas con Derecho a Participar en las Juntas

Tendrán derecho a intervenir en las Juntas citadas con antelación los titulares de acciones inscritas en el Registro de accionistas con cinco días hábiles de anticipación a la fecha de la misma.

EL PRESIDENTE

REAL
SEGUROS

REAL CHILENA S.A. COMPAÑIA DE SEGUROS GENERALES

(CONCLUSION)

9. CAMBIOS EN EL PATRIMONIO

	Capital pagado	Reserva revalorización	Pérdidas acumuladas	Utilidad del ejercicio	Total
Saldos al 01.01.85	201.779.478	14.017.456	(69.977.747)	(12.135.967)	157.955.154
Traspaso utilidades 1984			12.135.967	(12.135.967)	—
Revalorización capital propio	53.471.562	3.714.626	(15.328.072)		41.858.116
Ajuste Art. 6° D.S. 587 (1)	(598.865)	598.865			—
Utilidad del ejercicio 1985				63.921.522	63.921.522
Saldo al 31.12.85	254.652.175	18.330.947	(73.169.852)	63.921.522	263.734.792
Actualización en 17,1%	-298.197.697	21.465.540	(85.681.897)	74.852.102	308.833.441
Saldo al 01.01.86	254.652.175	18.330.947	(73.169.852)	63.921.522	263.734.792
Traspaso utilidad 1985			63.921.522	(63.921.522)	—
Revalorización capital propio	43.545.522	3.134.592	(1.581.464)		45.098.650
Ajuste Art. 6° D.S. 587 (1)	(384.136)	384.136			—
Utilidad del ejercicio 1986				24.973.442	24.973.442
	297.813.561	21.849.675	(10.829.794)	24.973.442	333.806.884

(1) De acuerdo al artículo 10 de la Ley 18.046 se asigna al capital pagado el monto proporcional de revalorización de capital propio, quedando representado al 31.12.86 por 107.903.464 acciones a \$ 2,76 cada una.

10. TRANSACCIONES DE ACCIONES

Los directores, gerente, inspectores de cuentas y accionistas mayoritarios no han efectuado transacciones de acciones de la Compañía en los ejercicios 1986 y 1985.

11. REMUNERACION DEL DIRECTORIO

Los directores han percibido honorarios en 1986 por \$ 4.407.402 y en 1985 de \$ 5.204.630.

12. CONTINGENCIAS Y COMPROMISOS

La compañía no tiene garantías o avales otorgados o recibidos que afecten los estados financieros, ni juicios o contingencias sin registrar.

13. TRANSACCIONES CON ENTIDADES RELACIONADAS

Banco Real S.A. Rut.: 59.940.000-7

— La compañía ha tomado depósito a plazo en el período a tasas normales, obteniéndose intereses por \$ 5.261.189 en 1986 y \$ 5.915.613 en 1985.

— El banco ha tomado pólizas de seguros a su favor, cancelando \$ 2.178.297 en 1986 y \$ 468.745 en 1985.

14. HECHOS POSTERIORES

Entre la fecha de los estados financieros y la de su emisión no han ocurrido hechos de importancia que afecten significativamente su presentación ni sus resultados.

PEDRO CANDIA MORALES
Contador General
R.C.C. 09708-9

GASTON PARADA QUESADA
Gerente General



MIEMBRO DE ARTHUR YOUNG INTERNATIONAL

Pinedo Hnos. y Cía. Ltda.

Santa Lucía 160
Casilla Postal 2186
Santiago, Chile

Teléfonos: 395081-392572
Telex: 340172

DICTAMEN DE LOS AUDITORES INDEPENDIENTES

Señores
Presidente, Directores y Accionistas
Real Chilena S.A. Compañía de Seguros Generales

Hemos examinado los balances generales de Real Chilena S.A. Compañía de Seguros Generales al 31 de diciembre de 1986 y 1985 y los correspondientes estados de resultados y de cambios en la posición financiera por los ejercicios terminados en esas fechas. Nuestros exámenes fueron practicados de acuerdo con normas de auditoría generalmente aceptadas e incluyeron, por lo tanto, comprobaciones parciales de la contabilidad y la aplicación de otros procedimientos de auditoría en la medida que consideramos necesaria en las circunstancias.

En nuestra opinión, los estados financieros mencionados presentan razonablemente la situación financiera de Real Chilena S.A. Compañía de Seguros Generales al 31 de diciembre de 1986 y 1985, así como los resultados de sus operaciones y los cambios en su posición financiera por los ejercicios terminados en esas fechas, de acuerdo con principios de contabilidad generalmente aceptados y normas dictadas por la Superintendencia de Valores y Seguros, aplicados sobre bases uniformes.

Enrique Hidalgo R.
cc. 10324-2

PINEDO HNOS. Y CIA. LTDA.

Santiago, febrero 20 de 1987

(CONCLUSIÓN)

METALURGICA DEL SUR

METALSUR S.A.

NOTAS EXPLICATIVAS A LOS ESTADOS FINANCIEROS

NOTA 1 - RESUMEN DE CRITERIOS CONTABLES

a) General

Los estados financieros han sido preparados de acuerdo con principios de contabilidad generalmente aceptados y con normas impartidas por la Superintendencia de Valores y Seguros. (Nota 2).

b) Corrección Monetaria

Los estados financieros se han corregido monetariamente sobre la base de considerar el deterioro del poder adquisitivo de la moneda ocurrido en los respectivos ejercicios.

Los activos y pasivos no monetarios, el capital propio y las cuentas de resultados se presentan en moneda equivalente al 31 de Diciembre de 1986.

Para efectos de comparación, los estados financieros del ejercicio anterior y las cifras de sus correspondientes notas se presentan actualizadas en un 17,1%.

c) Depósitos a Plazo

Los depósitos a plazo se presentan al valor de la inversión más los intereses devengados a la fecha de cierre de cada ejercicio.

d) Provisión para Deudas Incobrables

No se ha constituido provisión por este concepto, por estimarse que todos los saldos de cuentas por cobrar al cierre de cada ejercicio son recuperables en su totalidad.

e) Existencias

Las existencias de productos terminados, productos en proceso y materias primas se encuentran valorizadas a los respectivos costos de reposición, determinados de acuerdo con las disposiciones de la Ley de la Renta. Los valores resultantes no exceden a los respectivos valores netos de realización.

La Sociedad ha efectuado una provisión de obsolescencia de aquellos materiales que no han tenido movimiento en los últimos años, a fin de dejarlos a su valor de desecho.

f) Activo Fijo

Los activos fijos se presentan al costo más revalorizaciones provenientes de la metodología de corrección monetaria establecido en la Ley de la Renta.

La depreciación de estos bienes se ha efectuado en forma lineal, sobre la base de la vida útil restante de cada uno.

g) Inversiones en Empresas Relacionadas

Las inversiones en acciones y los derechos en sociedades que superan el 10% del capital social de la emisora se presentan ajustadas al Valor Patrimonial Proporcional (V.P.P.).

El procedimiento señalado implica dar reconocimiento en los activos de la Sociedad y en los resultados del ejercicio, a la proporción que le corresponde a la Compañía sobre el patrimonio y en los resultados devengados de las empresas relacionadas al cierre del ejercicio.

h) Indemnización por Años de Servicio

La indemnización se presenta a su valor devengado a la fecha del balance (Nota 10) de acuerdo a lo estipulado en los contratos individuales de trabajo.

NOTA 2 - AJUSTE A LOS ESTADOS FINANCIEROS

Los estados financieros al 31 de Diciembre de 1985 se prepararon sobre la base de criterios emanados de la autoridad tributaria. Con el fin de dar cumplimiento a los principios contables generalmente aceptados se practicaron a dichos estados financieros los siguientes ajustes:

Rubro	Concepto	Monto \$
Inversión en Empresas Relacionadas	Reconocimientos por variación patrimonial en Soc. Relacionadas	(960.386)
Provisiones	Indemnización por Años de Servicios	351.496
Activo Fijo	Depreciaciones Aceleradas	328.589
Cargo a Patrimonio		(280.301)

NOTA 3 - CORRECCION MONETARIA

El saldo de la cuenta Corrección Monetaria, determinado según lo descrito en Nota 1 b), se origina en la actualización de los siguientes conceptos:

	1986 \$	1985 \$
Capital Propio Financiero	17.416.093	21.543.077
Activos no Monetarios	(14.287.309)	(20.073.684)
Cuentas de Resultado	(279.133)	2.069.757
Cargo Neto a Resultados	2.849.651	3.539.150

NOTA 4 - DEPOSITOS A PLAZO

El detalle de este rubro es el siguiente:

Banco	1986 \$	1985 \$
Banco Osorno	25.251.360	-
Banco Crédito e Inversiones	-	21.791.748
Totales	25.251.360	21.791.748

NOTA 5 - EXISTENCIAS

Los inventarios disponibles al 31 de Diciembre de 1986 y 1985 corresponden al siguiente detalle:

	1986 \$	1985 \$
Materias Primas	2.635.319	5.789.580
Productos Terminados	5.415.301	3.660.912
Insumos	6.728.313	7.296.301
Provisión por Obsolescencia (3.652.136)	-	-
Total	11.126.797	16.746.793

NOTA 6 - ACTIVO FIJO

Estos bienes se encuentran valorizados según lo descrito en la Nota 1 f); siendo los principales incluidos en este rubro al 31 de Diciembre de 1986 y 1985 los siguientes:

	1986 \$	1985 \$
Terrenos		
- Ubicados en Talcahuano	491.560	491.560
Construcciones y Obras de Infra-estructura		
- Planta ubicada en Talcahuano	2.950.385	3.061.415
- Otras Construcciones	261.924	267.876
- Instalaciones	211.613	306.868
Total Construc.e Infraest.	3.423.922	3.636.159
Maquinarias y Equipos		
- Maquinarias	1.728.563	1.945.741
- Herramientas	30.020	62.674
Total Maquinarias y Equipos	1.758.583	2.008.415
Otros Activos Fijos		
- Muebles y Utiles	62.604	110.177
- Vehículos	1.220.470	2.718.195
Total Otros Activos	1.283.074	2.828.372
Total Activo Fijo	6.957.139	8.964.506

El cargo a resultados del ejercicio por concepto de depreciaciones asciende a \$ 892.375 (\$ 966.664 en 1985).

NOTA 7 - INVERSION EN EMPRESAS RELACIONADAS

Estas inversiones han sido ajustadas a su Valor Patrimonial Proporcional, según lo descrito en la Nota 1 g) y el detalle es el siguiente:

Sociedad Emisora	Particip. %	Valor Contable (V.P.P.)	Resultado del Ejercicio
		1986 \$	1985 \$
Cia. de Metales y Aleaciones Ltda.	37,5	54.482.054	76.954.327 (11.610.566)
			12.098.229

	Capital Pagado \$	Otras Reservas \$	Utilidades Acumuladas \$	Pérdidas Acumuladas \$	Resultado del Ejerc. \$	Dividendo Provisorio \$	Total \$
Saldo al 31.12.84	9.885.187	65.885.233		(4.032.633)	9.919.124	(9.512.907)	72.144.004
Distribuc. Resultado Ejercicio 1984				406.217	(9.919.124)	9.512.907	-
Reverse Ajuste Valor Nominal de Acciones	5.812	(5.812)					
Dividendos Provisorios Pagados						(7.100.630)	(7.100.630)
Revalorización Capital Propio	2.621.115	17.458.047		(961.000)		(721.000)	18.397.162
Ajuste Valor Nominal de Acciones	(2.133)	2.133					
Ajuste Ejercicios Anteriores (Nota 2)				(280.301)			(280.301)
Resultado del Ejercicio 1985					22.698.783		22.698.783
Saldo Históricas al 31.12.85	12.533.961	83.339.601	-	(4.667.717)	22.698.783	(7.821.630)	105.859.018
Actualiz. 17,1% (Nota 1b)	2.139.207	14.251.071	-	(832.360)	3.851.492	(1.337.495)	18.101.812
Saldo Act. al 31.12.86	14.643.585	97.590.672	-	(5.700.077)	26.550.275	(9.159.125)	123.960.910
Saldo Hist. al 31.12.85	12.533.961	83.339.601		(4.667.717)	22.698.783	(7.821.630)	105.859.018
Distribuc. de Resultados 1985			10.009.436	4.667.717	(22.698.783)	7.821.630	(8.800.000)
Divid. Pagados			(8.500.000)				
Reverse Ajuste Valor Nominal de Acciones	2.133	(2.133)					
Reval. del Cap. Propio	2.139.572	14.250.707	1.025.214				17.416.093
Ajuste Valor Nominal de Accs.	(8.101)	8.101					
Pérdida del Ejercicio					(16.607.862)		(16.607.862)
Saldo al 31.12.86	14.643.585	97.590.276	2.235.150		(16.607.862)		97.867.249

NOTA 12 - TRANSACCIONES CON ENTIDADES RELACIONADAS

Las transacciones efectuadas por la Compañía durante el ejercicio con entidades relacionadas se presentan en el siguiente detalle:

Entidad	Naturaleza Transacción	1986 \$	1985 \$
CIMETAL LTDA.	Venta de materia prima	9.374.750	24.204.502

NOTA 13 - REMUNERACIONES DEL DIRECTORIO

En el presente ejercicio no se cancelaron remuneraciones al Directorio por concepto de participación de utilidades ni por asistencia a sesiones (\$ 1.824.138 en 1985).

NOTA 14 - HECHOS POSTERIORES

En Noviembre de 1986 la Sociedad reunió los requisitos para ser declarada Sociedad Anónima Abierta, quedando sometida a la fiscalización de la Superintendencia de Valores y Seguros.

En Enero de 1987 la Sociedad presentó a dicha Superintendencia los antecedentes para su inscripción en el Registro de Valores.

ALVARO ALVARADO ADRIASOLA
Gerente

LEONEL GONZALEZ SILVA
Contador General
Reg. N° 3818-8

NOTA 8 - IMPUESTO A LA RENTA

La Sociedad provisionó la totalidad de los impuestos que afectan, conforme a lo dispuesto en la Ley de la Renta, los montos alcanzan a \$ 112.923 (1985 \$ 4.030.117). Los Provisionales mensuales ascendieron a \$ 503.506 (\$ 3.294.864 en 1985) se presentan netos de la provisión de impuestos.

NOTA 9 - ACREEDORES DE LARGO PLAZO

En el ejercicio 1985 la Sociedad se acogió a un convenio tributario por diferencias detectadas en el cálculo del Impuesto de Tasa Adicional (Ex Art. 21). Dicho convenio implica la cancelación de 60 cuotas mensuales de U.F. 3,99, siendo la última de estas en Abril de 1989. El saldo de rubros del Pasivo.

	1986 \$	1985 \$
Acreeedores Varios a Corto Plazo	158.054	158.129
Acreeedores Varios a Largo Plazo	368.793	527.097
	526.847	685.226

NOTA 10 - PROVISIONES

La provisión para indemnización por años de servicio personal, se refleja a su valor devengado según lo descrito en la Nota 1 h) y asciende a \$ 322.872 (\$ 755.314 en 1985). El cargo a resultados del ejercicio por este concepto asciende a \$ 29.352 (\$ 34.371 en 1985).

No se pagaron indemnizaciones en ambos ejercicios.

NOTA 11 - PATRIMONIO

a) Capital Pagado

En conformidad con la disposición legal pertinente, se no al capital el monto proporcional correspondiente a la revalorización del capital propio, quedando representado por 1.534.967 acciones de un valor nominal de \$ 9,54 cada una (1.534.967 acciones de \$ 9,54 cada una en 1984).

b) Dividendos

Durante el presente ejercicio el Directorio acordó repartir la suma de \$ 9.485.800 como dividendos provisorios a cargo de los resultados del periodo.

En Junta Extraordinaria de Accionistas celebrada el 18 de Noviembre de 1986, se acordó imputar dichos dividendos provisorios a las utilidades acumuladas.

c) Cambios en el Patrimonio

El movimiento de las cuentas de Capital y Reservas durante el ejercicio terminado al 31 de Diciembre de 1986 y 1985 es el siguiente:

Humphreys y Cia.
Touche Ross

INFORME DE LOS AUDITORES INDEPENDIENTES

A los Sres. Presidente y Directores
METALURGICA DEL SUR S.A.

Hemos examinado el balance general de METALURGICA DEL SUR S.A. al 31 de Diciembre de 1986 y el estado de resultados y de cambios en la posición financiera por el año terminado en dicha fecha. Nuestra examen fue practicado de acuerdo con normas de auditoría generalmente aceptadas e incluye, por lo tanto, comprobaciones de los procedimientos de auditoría en la medida que consideramos necesario en las circunstancias.

Los estados financieros correspondientes al ejercicio terminado al 31 de Diciembre de 1985 no fueron auditados por nosotros, ni por otros auditores. En consecuencia, no expresamos una opinión sobre los mismos.

En nuestra opinión, los estados financieros de METALURGICA DEL SUR S.A. al 31 de Diciembre de 1986 y los resultados de sus operaciones y los cambios en su posición financiera por el año terminado en dicha fecha, de acuerdo con principios contables generalmente aceptados aplicados sobre bases uniformes.

[Firma]
PATRICIO DA FORNO TAJAN
Santiago, Febrero 4, 1987

HUMPHREYS Y CIA. LTDA.

EMPRESA ELECTRICA COQUIMBO S.A.

DIRECTORIO
 PRESIDENTE Ramón Aboitiz Musatadi
 VICEPRESIDENTE Jorge Elgueta Zunino
 DIRECTOR Juan Eduardo Errázuriz Oss
 DIRECTOR Arturo Mackenna Shiell
 DIRECTOR Naoshi Matsumoto Takahashi

SOCIEDAD ANONIMA ABIERTA

BALANCE GENERAL AL 31 DE DICIEMBRE DE 1986

(Expresado en miles de pesos - M\$)

ACTIVOS		PASIVOS	
	M\$		M\$
ACTIVO CIRCULANTE:		PASIVO CIRCULANTE:	
Disponibles	31.061	Cuentas por pagar	11.048
Depósitos a plazo (Nota 7)	403.269	Acreedores varios	33.445
Deudores por ventas (Nota 21)	530.145	Documentos y cuentas por pagar a	
Documentos por cobrar (Neto)	12.944	empresas relacionadas (Nota 6)	247.325
Deudores varios (Neto)	18.205	Provisiones (Nota 11)	21.441
Documentos y cuentas por cobrar	6.226	Retenciones (Nota 12)	31.187
a empresas relacionadas (Nota 6.1)	26.020	Ingresos percibidos por adelantado (Nota 16)	23.415
Impuestos por recuperar (Nota 15(a))	93		
Gastos pagados por anticipado	1.982	Total pasivos circulantes	367.861
Impuestos diferidos (Nota 15(b))	698		
Otros activos circulantes			
Total activos circulantes	1.030.643		
ACTIVO FIJO (Notas 2(f) y 8):		LARGO PLAZO:	
Terrenos	9.467	Documentos y cuentas por pagar a	
Construcciones y obras de infraestructura	3.945.133	empresas relacionadas (Nota 6)	745.164
Maquinarias y equipos	44.211	Provisiones (Nota 11)	91.083
Otros activos fijos (Nota 9)	46.962	Otros pasivos a largo plazo (Nota 15(b))	3.291
Menor valor por retención técnica del		Total pasivos a largo plazo	839.538
activo fijo	(16.314)		
Depreciación (menos) (Nota 2(g))	(2.318.565)		
Total activos fijos	1.710.894		
OTROS ACTIVOS:		PATRIMONIO (Nota 17):	
Deudores a largo plazo (Nota 10)	28.463	Capital pagado	1.329.587
Documentos y cuentas por cobrar a empresas		Sobrepeso en venta de acciones propias	8.298
relacionadas (Nota 6.1)	18.876	Utilidades retenidas	6.822
Otros (Nota 16(b))	3.226	Pérdidas acumuladas	(16.314)
Total otros activos	50.565	Utilidad del ejercicio de dieciocho meses	428.408
Total activos	2.792.102	Dividendos provisionales	(172.098)
		Total patrimonio	1.584.703
		Total pasivos y patrimonio	2.792.102

Las notas adjuntas números 1 al 24 forman parte integral de estos estados financieros

ESTADO DE RESULTADOS por el ejercicio de dieciocho meses terminado el 31 de diciembre de 1986		ESTADO DE CAMBIOS EN LA POSICION FINANCIERA por el ejercicio de dieciocho meses terminado el 31 de diciembre de 1986	
	M\$		M\$
RESULTADOS OPERACIONALES:		RECURSOS OBTENIDOS PROVENIENTES DE OPERACIONES:	
Ingresos de explotación (Notas 2(j) y 14)	3.859.537	Utilidad del ejercicio	428.408
Menos: costo de explotación (Nota 14)	(3.015.556)	Depreciación del ejercicio (Nota 2(g))	187.453
Margen de explotación	843.981	Pérdida (Utilidad) en venta de activos fijos	(824)
Menos: gastos de administración y ventas	(326.959)	Corrección monetaria neta asignable	
Resultado operacional	517.022	a rubros no circulantes	6.158
		Total recursos operacionales	521.195
RESULTADOS NO OPERACIONALES:		OTROS RECURSOS OBTENIDOS:	
Ingresos financieros	94.982	Venta de activos fijos	2.176
Utilidad inversión empresas relacionadas	16.961	Aumento de pasivos a largo plazo	107.758
Otros ingresos fuera de explotación	22.026	Aumento deuda largo plazo empresas relacionadas	794.842
Menos:		Emisión de acciones de pago	71.868
Gastos financieros	(67.399)	Otros recursos no operacionales	30.676
Otros egresos fuera de explotación	(15.720)	Total recursos no operacionales	1.007.320
Corrección monetaria (Nota 5)	(69.535)	Total recursos obtenidos	1.628.515
Resultado no operacional	(18.685)		
Resultado antes de impuesto a la renta	498.337	RECURSOS APLICADOS:	
Menos: impuesto a la renta (Nota 2(i) y 15)	(69.929)	Adiciones al activo fijo	925.068
Utilidad del ejercicio	428.408	Aumento documentos y cuentas por cobrar	
		empresas relacionadas	21.976
		Disminución pasivos a largo plazo	186.301
		Dividendos pagados	286.282
		Otros recursos aplicados	21.599
		Total recursos aplicados	1.441.226
		AUMENTO DEL CAPITAL DE TRABAJO	187.289

Las notas adjuntas números 1 al 24 forman parte integral de estos estados financieros

(CONTINUA)

EMPRESA ELECTRICA COQUIMBO S.A.

ESTADO DE CAMBIOS EN LA POSICION FINANCIERA, Continuación

	M\$
VARIACIONES EN LOS PRINCIPALES COMPONENTES DEL CAPITAL DE TRABAJO:	
Activos circulantes, aumentos (disminuciones):	
Disponible y depósitos a plazo	180.801
Deudores por ventas, documentos por cobrar y deudores varios (Netos)	109.859
Documentos y cuentas por cobrar a empresas relacionadas	6.226
Otros	26.098
Total variación activo circulante	322.984
Pasivos circulantes, (aumentos) disminuciones:	
Cuentas y documentos por pagar	(4.714)
Documentos y cuentas por pagar a empresas relacionadas	(106.991)
Provisiones y retenciones	(6.919)
Otros	(17.071)
Total variación pasivo circulante	(135.695)
AUMENTO DEL CAPITAL DE TRABAJO	187.289

Las notas adjuntas números 1 al 24 forman parte integral de estos estados financieros

NOTAS A LOS ESTADOS FINANCIEROS

1. Calidad Jurídica de la Sociedad:

Empresa Eléctrica Coquimbo S.A. es una sociedad anónima abierta, y como tal se encuentra inscrita, con fecha 25 de octubre de 1985 en el Registro de Valores con el N° 0281 y sujeta a la fiscalización de la Superintendencia de Valores y Seguros.

2. Normas Contables Aplicadas:

(a) Cambio de fecha de cierre del balance general:

En conformidad con la reforma de los Estatutos de la Sociedad acordada en la Junta Extraordinaria de Accionistas celebrada con fecha 23 de septiembre de 1985, la fecha de cierre del ejercicio y de los balances generales de EMEC S.A. será el 31 de diciembre en lugar de el 30 de junio de cada año, como se estipulaba en un acuerdo anterior. En la citada junta se acordó, además, que el cierre del presente ejercicio y balance general se realice el 31 de diciembre de 1986, comprendiendo por lo tanto, un ejercicio de dieciocho meses.

(b) General:

Los estados financieros adjuntos, han sido preparados sobre la base de los principios de contabilidad generalmente aceptados en Chile, emitidos por el Colegio de Contadores de Chile A.G., y normas de contabilidad establecidas por la Superintendencia de Valores y Seguros, en la medida que no se contrapongan con aquellos. No existen discrepancias significativas entre los principios y normas mencionados.

(c) Unidad monetaria:

Los estados financieros adjuntos, están expresados en moneda corriente de poder adquisitivo al 31 de diciembre de 1986, para lo cual fueron aplicadas las normas sobre corrección monetaria establecidas por el Colegio de Contadores de Chile A.G. en el Boletín Técnico N° 13.

(d) Estados financieros comparativos:

En razón del cambio de fecha de cierre del ejercicio y del balance general de EMEC S.A. tal como se señala en la Nota 2(a), no existen estados financieros homólogos a la misma fecha, por lo tanto, no se incluyen cifras comparativas del ejercicio anterior, el cual abarcó un ejercicio de seis meses (1° de enero al 30 de junio de 1985) mientras que el actual abarca un ejercicio de dieciocho meses (1° de julio de 1985 al 31 de diciembre de 1986).

(e) Activos y pasivos en moneda nacional:

Los activos y pasivos en moneda nacional sujetos a reajustabilidad están expresados con sus correspondientes reajustes devengados al 31 de diciembre de 1986.

(f) Activo fijo:

El valor de aporte inicial de los bienes y el costo de las adiciones se presentan corregidos monetariamente de conformidad con las normas del Boletín Técnico N° 13 y ajustados al 31 de marzo de 1986 según las normas de la Circular N° 550 de la Superintendencia de Valores y Seguros.

(g) Depreciaciones:

La depreciación de los bienes del activo fijo fue calculada uniformemente según el método lineal basado en su vida útil estimada. La cuota de depreciación por el ejercicio ascendió a M\$ 187.453.

(h) Indemnización por años de servicio:

Al 31 de diciembre de 1986 la Sociedad efectuó el cálculo de la provisión para indemnización por años de servicio sobre la base del valor presente, según el método del costo devengado del beneficio, con una tasa de interés anual del 8%.

(i) Impuesto a la renta:

Al 31 de diciembre de 1986 la Sociedad tiene renta imponible, en consecuencia, ha efectuado provisión para los impuestos a la renta. Además se ha provisionado el impuesto único del 40% sobre los gastos reclutados y pagados, en conformidad al Artículo 21 de la Ley de la Renta. Adicionalmente se ha dado reconocimiento al impuesto diferido por diferencias temporales entre el impuesto por pagar y el gasto tributario del ejercicio, referente a partidas de significación de conformidad con las normas del Boletín Técnico N° 7 y modificaciones posteriores del Colegio de Contadores de Chile A.G.

(j) Ingresos de la explotación:

La Sociedad ha adoptado la política de reconocer como ingreso de la explotación, además de lo facturado en el ejercicio, una estimación de la energía por facturar y que fue suministrada hasta la fecha del balance. Esta estimación ha sido valorada a precio promedio de venta, según las tarifas vigentes en el correspondiente período de consumo. Asimismo, el costo de dicha energía se encuentra incluido en el rubro costo de explotación.

3. Cambios Contables:

En el ejercicio no hay cambios contables significativos

4. Absorción de Sociedad:

Según Escritura Pública del 11 de febrero de 1986 suscrita ante Notario Público de Santiago don Andrés Rubio Flores, se formalizó la adquisición del 100% de las acciones de la Empresa Eléctrica de La Ligua S.A. a los dos accionistas hasta esa fecha, ENDESA y CORFO.

Como consecuencia de esta compra de acciones, se produjo la disolución de la Sociedad señalada, por haberse reunido todas las acciones en manos de una sola persona, conforme a lo dispuesto en el N° 2 del Artículo 103 de la Ley N° 18.046.

En Sesión Extraordinaria del Directorio de EMELIG S.A. N° 31 del 28 de febrero de 1986, se acordó fijar el 28 de febrero del mismo año, como fecha de término de las operaciones de la Sociedad para proceder al traspaso de activos y pasivos a la Sociedad adquirente.

El precio de compra fue fijado al valor libro de la Sociedad al 31 de diciembre de 1985, lo que representó M\$ 757.089. Las acciones en poder de CORFO fueron canceladas al contado. Las acciones de ENDESA se pactaron con una cuota al contado por el 10% de su valor y el saldo a 10 años plazo. El detalle de este compromiso está expuesto en la Nota 6.2(b).

5. Corrección Monetaria:

El capital propio financiero, los activos y pasivos no monetarios y las cuentas de resultado fueron corregidos monetariamente de conformidad con las normas del Boletín Técnico N° 13 del Colegio de Contadores de Chile A.G.

De la aplicación de estas normas se ha producido un cargo neto a resultados de M\$ 69.535.

El detalle de la aplicación de la corrección monetaria es el siguiente:

	M\$	(Cargos) Abonos
Activo circulante		86.314
Activo fijo		326.600
Otros activos		9.537
Pasivos circulantes y largo plazo		(128.914)
Patrimonio:		(283.943)
- Capital y reservas	(296.098)	
- Dividendo provisorios	12.155	
Saldo neto por corrección de activos y pasivos		9.594
Saldo neto por corrección de las cuentas de resultado		(79.129)
Resultado neto, pérdida		(69.535)

6. Documentos y Cuentas por Cobrar y por Pagar a Empresas Relacionadas y Transacciones del Ejercicio:

Hasta el 7 de agosto de 1986, la Sociedad era filial de la Empresa Nacional de Electricidad S.A. (ENDESA) RUT 91.081.000-6 fecha de venta de las acciones por parte de ENDESA. Al 31 de diciembre de 1986 aún quedan algunos vínculos con ENDESA, hecho que sumado al período en que efectivamente existió la relación de propiedad, harán exponer las transacciones entre la Sociedad y ENDESA como efectuadas entre partes relacionadas. A continuación se muestran los compromisos y saldos de cuentas, las transacciones más significativas y su efecto en los resultados.

6.1 Documentos y cuentas por cobrar a ENDESA:

El saldo de M\$ 18.876 presentado en Otros Activos corresponde a aportes reembolsables por cobrar en energía a ENDESA, según contratos originados por aumentos de potencia contratada, los cuales están siendo abonados mensualmente en energía por ENDESA. En el activo circulante se incluyen M\$ 6.226 por este concepto.

(CONTINUAR)

EMPRESA ELECTRICA COQUIMBO S.A.

6.2 Documentos y cuentas por pagar a ENDESA:

(a) Cuentas por pagar:

Al 31 de diciembre de 1986 existen cuentas por pagar por la energía suministrada por ENDESA a la Sociedad, correspondiente al mes de diciembre, la que fue cancelada en el mes de enero de 1987, por M\$ 192.060 y provisiones por servicios por pagar por M\$ 4.942.

(b) Préstamo ENDESA:

Con motivo de la adquisición de EMELIG S.A., según se explica en Nota 4, la Sociedad adquirió un compromiso con ENDESA, pactado en Unidades de Fomento (U.F.), con un interés de 8% anual, con vencimientos semestrales a contar de diciembre de 1987 hasta junio de 1995 (16 cuotas iguales y sucesivas). El detalle de los saldos del préstamo es el siguiente:

	U.F.	M\$
Corto plazo	15.059	49.678
Largo plazo	225.891	745.164
Total	240.950	794.842

(c) Transacciones:

Durante el ejercicio, la Sociedad efectuó las siguientes transacciones con ENDESA, cuyo efecto en resultados es como sigue:

	(Pérdida)
	M\$
Costo energía comprada a ENDESA	(2.466.060)
Procesamiento de datos	(25.550)
Otras prestaciones	(14.341)
Total	(2.505.951)

Además se efectuaron las siguientes transacciones con cargo al activo.

	M\$
Compra de materiales de cargo directo	25.934

6.3 Transacciones con la Institución de Salud Previsional de ENDESA Ltda. (Ispen Ltda.) RUT 89.496.600-9 sociedad relacionada a través de ENDESA y por el contrato de prestación de servicios, cuya fecha de término fue el 30 de septiembre de 1986.

	Utilidad	(pérdida)
	M\$	M\$
Pagos de retenciones de cotizaciones de los trabajadores	14.942	-
Aportes empresariales	4.702	(4.702)
Reembolso gastos de administración	2.350	(2.350)
Saldo por pagar	11	-

6.4 Ingenierías y Maquinarias Ltda. (Inmaq Ltda.) RUT 83.408.100-8, accionista mayoritario.

Las transacciones al 31 de diciembre de 1986 son las siguientes:

		(Pérdida)
	M\$	M\$
Reembolso de gastos	679	679
Saldo por pagar	134	-

6.5 Sigdo Koppers S.A., RUT 91.915.000-9, sociedad relacionada por propietario común. Las transacciones al 31 de diciembre de 1986 son las siguientes:

		(Pérdida)
	M\$	M\$
Compra de materiales de cargo directo	500	(500)
Saldo por pagar	500	-

Depósitos a Plazo:

Se presentan en este rubro, documentos a plazo fijo en los Bancos Comerciales de la plaza, los que se han valorizado al costo de la inversión inicial más sus intereses devengados al 31 de diciembre de 1986.

El detalle de las inversiones es el siguiente:

Banco	M\$
Banco de Santiago	176.013
Banco Español-Chile	198.397
Banco del Trabajo	28.859
Total	403.269

8. Activo Fijo y Ajuste de Valores

Contables de Bienes del Activo Fijo:

La ENDESA y sus filiales, en razón del importante monto de bienes importados que forman parte de su activo fijo, decidieron acogerse al sistema de ajuste contable de estos bienes, establecido por la Circular N° 550 de la Superintendencia de Valores y Seguros.

Para tal efecto, contrataron el estudio técnico de retasación respectivo a la firma de auditores-consultores Langton Clarke y Cia. Ltda., quienes para realizar parte de dicho estudio, solicitaron la asesoría de los peritos "Comasa y Cia. Ltda." y "De Loyce Ingenieros Ltda.". Sobre la base de dicho informe, emitido con fecha 7 de abril de 1986, los siguientes tipos de bienes se han ajustado por los montos que se indican:

Concepto	EMEC S.A.	EX-EMELIG S.A.	Total ajuste
	M\$	M\$	M\$
Terrenos	(288)	(1.150)	(1.438)
Construcciones	(31.272)	(38.210)	(69.482)
Vehículos	7.064	(145)	6.919
Líneas	2.908	4.085	6.993
Otros	25.290	15.404	40.694
Total	3.702	(20.016)	(16.314)

El efecto en los resultados del presente ejercicio, por la mayor depreciación que implica esta retasación es un cargo neto de M\$ 1.049.

La Sexta Junta Extraordinaria de Accionistas realizada el 27 de mayo de 1986, aprobó por unanimidad dicho ajuste.

El detalle de los activos fijos, a valores netos de depreciación es el siguiente:

	Valor neto activo fijo	Retasación técnica (Circular 550)	Depreciación retasación técnica	Total activo fijo neto
	M\$	M\$	M\$	M\$
Sistemas de transmisión	30.774	-	-	30.774
Sistemas de distribución	1.387.225	45.607	(1.597)	1.431.235
Obras en ejecución	4.416	-	-	4.416
Casas para el personal	29.676	(20.346)	753	10.083
Vehículos de transporte y carga	26.763	6.918	(910)	32.771
Otros	202.441	(48.493)	705	154.653
Total	1.681.295	(16.314)	(1.049)	1.663.932

9. Otros Activos Fijos:

Este rubro incluye:

Repuestos y similares	M\$
	46.962

10. Deudores a Largo Plazo:

El saldo de la cuenta de M\$ 28.463 corresponde a préstamos efectuados al personal para la adquisición de viviendas por M\$ 13.192; a anticipos de indemnización por años de servicio (mutuos) por M\$ 8.553 según se describe en Nota 11 y a la porción de largo plazo de créditos de electrificación social otorgados por M\$ 6.718.

11. Provisiones:

Este rubro se forma como sigue:

	Corto plazo	Largo plazo
	M\$	M\$
Indemnización por años de servicio	6.803	64.693
Pasivo diferido	1.107	-
Remuneraciones pago anual (neto)	13.531	-
Provisión accidentes	-	26.390
Total	21.441	91.083

(i) Indemnización por años de servicio:

El movimiento de la provisión para indemnización por años de servicio por el ejercicio ha sido como sigue:

	M\$
Saldo al inicio del ejercicio	48.906
Traspaso de saldos por absorción de sociedades	23.079
Pagos por retiros del personal	(21.238)
Pagos por anticipos (operación Emel S.A.)	(14.695)
Provisión del ejercicio con cargo a resultados	35.444
Saldo final	71.496

Con fecha 3 de octubre de 1986, la Sociedad procedió a anticipar un 22.08% de la indemnización por años de servicio a todos los trabajadores con más de 15 años de antigüedad, el que se destinó en un 80% a la adquisición de acciones de EMEL S.A. Además, en la misma fecha, se otorgó en calidad de préstamo (Mutuo) igual porcentaje y con el mismo fin a los trabajadores con una antigüedad inferior a la indicada; conviniendo, que en el evento que el trabajador cumpla al servicio de EMEC S.A. los quince años de antigüedad real, la cantidad dada en mutuo se considerará como anticipo a la indemnización legal por años de servicio. Por esta razón el monto de estos préstamos de M\$ 8.553 se presentan en deudores de largo plazo (Nota 10).

(CONTINUA)

EMPRESA ELECTRICA COQUIMBO S.A.

El pago del anticipo de la indemnización por años de servicio a los trabajadores con más de 15 años de antigüedad y el mutuo otorgado a trabajadores con menos de 15 años de antigüedad, originaron un cargo a resultados de M\$ 11.363 y M\$ 8.507 respectivamente.

(ii) Provisión accidentes:

El saldo de M\$ 26.390 clasificado en el largo plazo, corresponde a una estimación del valor de reemplazo de edificios e instalaciones que eventualmente puedan ser dañados por accidentes y en ausencia de una cobertura de seguros sobre tales bienes. El monto se determina a base del 0,5% del valor nuevo de reemplazo de los bienes informado por la Comisión Nacional de Energía.

12. Retenciones:

Este rubro se forma como sigue:

	M\$
Impuestos retenidos y leyes sociales	27.217
Remuneraciones y retenciones por pagar	3.970
Total	31.187

(d) Pasivo exigible largo plazo (incluye porción corto plazo):

Rubro	Moneda o índice de reajuste	Porción corto plazo	1 año	2 años	3 años	4 años	5 años	6 años	7 años	8 años y más	Total al 31-12-86	Tasa de interés anual promedio	Monto de capital adeudado total al 31-12-86
		M\$	M\$	M\$	M\$	M\$	M\$	M\$	M\$	M\$	M\$	%	M\$
Documentos y cuentas por pagar a empresas relacionadas	U.F.	49.678	-	99.355	99.355	99.355	99.355	99.355	99.355	149.034	745.164	8	794.842
Otros pasivos	\$	6.803	10.699	6.502	6.502	6.502	6.502	6.502	6.502	44.663	94.374		101.177
Totales		56.481	10.699	105.857	105.857	105.857	105.857	105.857	105.857	193.697	839.538		896.019

Monto total moneda extranjera: No hay
Monto total moneda nacional : M\$ 896.019

14. Ingresos y Costos de Explotación:

- Monto de las ventas efectuadas al exterior: No hay.
- Monto de las ventas efectuadas en el mercado interno:

	M\$
Venta de energía y servicios asociados a la venta de energía	3.859.537

Naturaleza y monto de los principales conceptos que conforman el costo de explotación:

	M\$	%
Depreciación	179.072	6
Personal	189.805	6
Energía adquirida a ENDESA	2.466.060	82
Otros	180.619	6
Total	3.015.556	100

Exposición de los costos de explotación a los riesgos cambiarios y arancelarios: Los costos fijos y variables no están expuestos a riesgos cambiarios y/o arancelarios.

Composición porcentual de los costos de explotación:

	%
Costo fijo	18
Costo variable	82
Total	100

13. Obligaciones con Bancos e Instituciones Financieras a Corto y Largo Plazo, Deuda con el Público, Cuentas por Pagar, Acreedores Varios, Cuentas por Pagar a Empresas Relacionadas y Otros Pasivos a Corto y Largo Plazo:

(a) Obligaciones con bancos e instituciones financieras corto y largo plazo:

No hay.

(b) Obligaciones con el público por efectos de comercio y bancos:

No hay.

(c) Pasivo exigible corto plazo:

Documentos y cuentas por pagar a empresas relacionadas:

Documentos y cuentas por pagar a ENDESA
Retenciones por enterar en ISPEN Ltda.
Cuentas por pagar a Ingeniería y Maquinarias Ltda.
Cuentas por pagar a Sigdo Koppers S.A.

Otros pasivos circulantes

Totales

Tasa de interés : 0
Porcentaje moneda extranjera: 0%
Porcentaje moneda nacional : 100%

15. Provisión para Impuestos sobre Utilidades e Impuestos Diferidos:

(a) Impuesto sobre utilidades:

Al 31 de diciembre de 1986 la Sociedad determinó la base imponible para el ejercicio tributario comprendido entre el 1° de enero de 1986 y el 31 de diciembre de 1986, dando como resultado una provisión para impuestos, la cual se detalla a continuación:

	M\$
Impuesto de la categoría	26.049
Impuesto único artículo 21 (40%)	2.663
Impuestos de enero a diciembre de 1986	28.712
Menos: pagos provisionales mensuales (enero - diciembre 1986)	(54.732)
Impuesto por recuperar	(26.020)

En el rubro Impuesto a la renta del estado de resultados, se incluyen además cargos por impuestos por el período 1° de julio de 1985 al 31 de diciembre de 1985.

(b) Impuestos diferidos:

Esta provisión tiene por objeto registrar el efecto sobre el resultado de aquellas partidas que tienen reconocimiento contable y tributario en distintos ejercicios. El abono neto a los resultados del ejercicio por este concepto ascendió a M\$ 2.137. El monto acumulado de la provisión de acuerdo al plazo para su aprovechamiento se muestra en impuestos diferidos del activo circulante por M\$ 1.982, en otros activos por M\$ 2.639 y en otros pasivos de largo plazo por M\$ 3.291.

16. Ingresos Percibidos por Adelantado:

Este rubro incluye:

	M\$
Convenios de electrificación social	9.115
Otros ingresos anticipados	14.300
Total	23.415

(CONTINUAR)

EMPRESA ELECTRICA COQUIMBO S.A.

17. Cambios en el Patrimonio:

A continuación se presentan los cambios en el patrimonio:

	Capital	Sobrepeso en venta de acciones propias	Pérdidas acumuladas	Utilidades retenidas	Resultado ejercicio	Total
	M\$	M\$	M\$	M\$	M\$	M\$
Saldo al 1°-07-85	971.212			93.441		1.064.653
Dividendos pagados con cargo a utilidades del 30-06-85				(93.441)		(93.441)
Aumentos de capital	67.904					67.904
Sobrepeso en venta de acciones propias		7.797				7.797
Revalorización del capital propio del ejercicio	290.471	501	(1.696)	6.822		296.098
Ajuste al valor re- tasación técnica del activo fijo Circular 550			(14.618)			(14.618)
Utilidad del ejercicio					428.408	428.408
Dividendos provisionarios					(172.098)	(172.098)
Saldo al 31-12-86	1.329.587	8.298	(16.314)	6.822	256.310	1.584.703

El capital suscrito y pagado de la Sociedad está dividido en 5.937.347 acciones sin valor nominal al 31 de diciembre de 1986, cifra a la que quedó reducido de pleno derecho el 30 de septiembre de 1986, por vencimiento del plazo de vigencia de la emisión de acciones autorizada. Al cierre del ejercicio se ha incorporado al capital pagado la revalorización que le corresponde en conformidad al Artículo 10° de la Ley 18.046.

En 1986, se suscribieron y pagaron 321.090 acciones por aportes reembolsables recibidos de clientes, al valor de libros, en conformidad al acuerdo de Directorio N° 47, tomado en la Sesión N° 30 del 25 de abril de 1986 y registrados a base de normas específicas de la Superintendencia de Valores y Seguros sobre esta materia.

En sesión de Directorio N° 30, del 25 de abril de 1986, se acordó la distribución de un dividendo provisorio de \$ 28 por acción, el que fue puesto a disposición el 25 de junio de 1986 a los titulares inscritos en el Registro de Accionistas al 18 de junio de 1986.

18. Concesiones de Servicios Eléctricos:

Las concesiones legales de los servicios eléctricos en las zonas de servicio de la Empresa fueron publicadas en el Diario Oficial del día 20 de diciembre de 1983, según Decreto N° 249 del Ministerio de Economía, Fomento y Reconstrucción y su rectificación en el Diario Oficial del día 4 de enero de 1984, página 82.

Con motivo de la fusión con EMELIG S.A., EMEC S.A. se hizo cargo por subrogación de todas las concesiones existentes mientras se formalizaba el cambio de nombre. La concesión fue otorgada a EMELIG S.A. por Decreto N° 250 del 21 de diciembre de 1983 del Ministerio de Economía, Fomento y Reconstrucción.

La autorización de transferencia de concesiones de servicio público fue publicada en el Diario Oficial del día 16 de agosto de 1986, según Resolución N° 21 de la Superintendencia de Electricidad y Combustibles.

19. Contingencias y Compromisos:

(a) La Sociedad mantiene en cuentas de orden lo siguiente:

	M\$
Documentos recibidos en garantía	13.023
Bienes del activo fijo aportado por terceros (neto)	388.116
Total	401.139

(b) Compromisos directos:

La Quinta Junta Extraordinaria de Accionistas, celebrada en La Serena el 29 de enero de 1986, acordó entre otras materias entregar garantías para caucionar el pago de la deuda contraída con motivo de la compra de las acciones de EMELIG S.A. a ENDESA. Esta garantía fue protocolizada ante el Notario de Santiago señor Andrés Rubio Flores, e incluyó la hipoteca de bienes inmuebles y sus respectivas edificaciones, además prenda sin desplazamiento de las líneas y redes eléctricas en operación.

(c) Compromisos indirectos:

No hay.

(d) Juicios u otras acciones legales:

No hay.

(e) Aportes reembolsables:

Al 30 de septiembre de 1986 se materializó la devolución en acciones del total de convenios suscritos a esa fecha, no quedando obligaciones por reembolsar por este concepto.

20. Remuneraciones del Directorio:

El Directorio ha recibido las siguientes remuneraciones durante el ejercicio:

	M\$
Asignación para gastos de representación	920
Dieta por asistencia a sesiones	920
Total	1.840

21. Provisiones y Castigos:

Además de las provisiones que se muestran en Nota 11, la Sociedad tiene constituida una provisión para cuentas incobrables, la cual asciende a M\$ 17.998 que se presenta deducida del rubro deudores por venta. Durante el presente ejercicio no se han efectuado castigos.

22. Transacciones de Acciones:

Durante el ejercicio se efectuaron las siguientes transacciones de acciones por parte de accionistas mayoritarios:

Fecha	Vendedor/relación con la Sociedad	Comprador/relación con la Sociedad	N° acciones transadas
07-08-86	Empresa Nacional de Electricidad S.A./ Accionista mayoritario	Ingeniería y Maquinarias Limitada/Ninguna	5.601.478
31-10-86	Corporación de Fomento de la Producción/ Accionista minoritario	Ingeniería y Maquinarias Ltda./ Accionista mayoritario	14.779
26-11-86	Empresa Constructora Cabello y Cia.Ltda./ Accionista minoritario	Ingeniería y Maquinarias Ltda./ Accionista mayoritario	4.687

23. Resumen de Hechos Relevantes Divulgados en el Período:

(a) Con fecha 31 de enero de 1986, la Sociedad informó en lo medular lo siguiente:

"Acuerdo de la Quinta Junta Extraordinaria de Accionistas celebrada el 29 de enero de 1986, que aprobó la compra de la totalidad de las acciones de la Empresa Eléctrica La Ligua S.A. a ENDESA y CORFO".

(b) Con fecha 5 de agosto de 1986, se informó lo siguiente:

"Detalles que implican la materialización definitiva de las garantías reales otorgadas por EMEC S.A. a ENDESA, con el propósito de caucionar el pago del precio estipulado a plazo, en la compra de la totalidad de las acciones de EMELIG S.A.".

(c) Con fecha 8 de agosto de 1986, se informó lo siguiente:

"Compra por parte de Ingeniería y Maquinarias Limitada a ENDESA de 5.601.478 acciones de la Sociedad, representativas de más del 90% del total de las acciones emitidas por ésta. Además se informó la designación de un nuevo Directorio para la Sociedad".

(d) Con fecha 2 de octubre de 1986, se informó lo siguiente:

"Situación final al 30 de septiembre de 1986 de la emisión de acciones de pago de la Sociedad con vencimiento el 30 de septiembre de 1986. (Inscrita bajo el N° 065 del 11 de diciembre de 1985 del Registro de Valores de la Superintendencia de Valores y Seguros). Además, se indicó, la situación final del capital social y número de acciones suscritas y pagadas a esa fecha".

24. Hechos Posteriores:

No hay.

Edison Escobar Menay
Contador Auditor
Registro Colegio Contadores-Audidores
de Chile (A.G.) N° 879

José Sepúlveda Badilla
Gerente General

(CONTINUA)

(CONCLUSION)

EMPRESA ELECTRICA COQUIMBO S.A.

DICTAMEN DE LOS AUDITORES INDEPENDIENTES

Langton Clarke

auditores - consultores

agustinas 853 2° piso
teléfono 381320
cables colybrand
casilla (po box) 2823
santiago chile

firmas miembro de
coopers & lybrand (international)



Señores Presidente y Directores de
Empresa Eléctrica Coquimbo S.A.:

1. Hemos examinado el balance general de Empresa Eléctrica Coquimbo S.A. al 31 de diciembre de 1986 y los correspondientes estados de resultados y de cambios en la posición financiera por el ejercicio de dieciocho meses terminado en esa fecha. Nuestro examen fue efectuado de acuerdo con normas de auditoría generalmente aceptadas y, por consiguiente, incluyó pruebas selectivas de los registros de contabilidad y otros procedimientos de auditoría en la medida que consideramos necesario aplicar en las circunstancias.

2. Tal como se describe en Notas 2(a) y 2(d) y por instrucciones de la Superintendencia de Valores y Seguros a ENDESA ex sociedad matriz, la Sociedad no presenta estados financieros comparativos con el ejercicio anterior, por carecer de estados financieros homólogos con los del 31 de diciembre de 1986.

3. Según se señala en Nota 4, con fecha 28 de febrero de 1986 la Sociedad incorporó en sus estados financieros los activos y pasivos de Empresa Eléctrica La Ligua S.A., como consecuencia de la adquisición del 100% de las acciones del capital social de dicha empresa, produciéndose la disolución de la misma conforme a lo establecido en la Ley 18.046.

4. En nuestra opinión, dichos estados financieros presentan equitativamente la situación financiera de Empresa Eléctrica Coquimbo S.A. al 31 de diciembre de 1986 y los resultados de sus operaciones y los cambios en la posición financiera por el ejercicio de dieciocho meses terminado en esa fecha, de conformidad con principios de contabilidad generalmente aceptados que se aplicaron sobre una base uniforme con la del ejercicio anterior.

Vivian Clarke L.
Vivian Clarke L.

LANGTON CLARKE
COOPERS & LYBRAND

23 de enero de 1987

La Revista Femenina de mayor circulación en Chile...

Verónica

Todos los sábados
moda, tejidos, cocina,
artículos sobre salud y belleza

Verónica

La más femenina de las
revistas femeninas...

Exíjalo
los sábados con:
La Nación

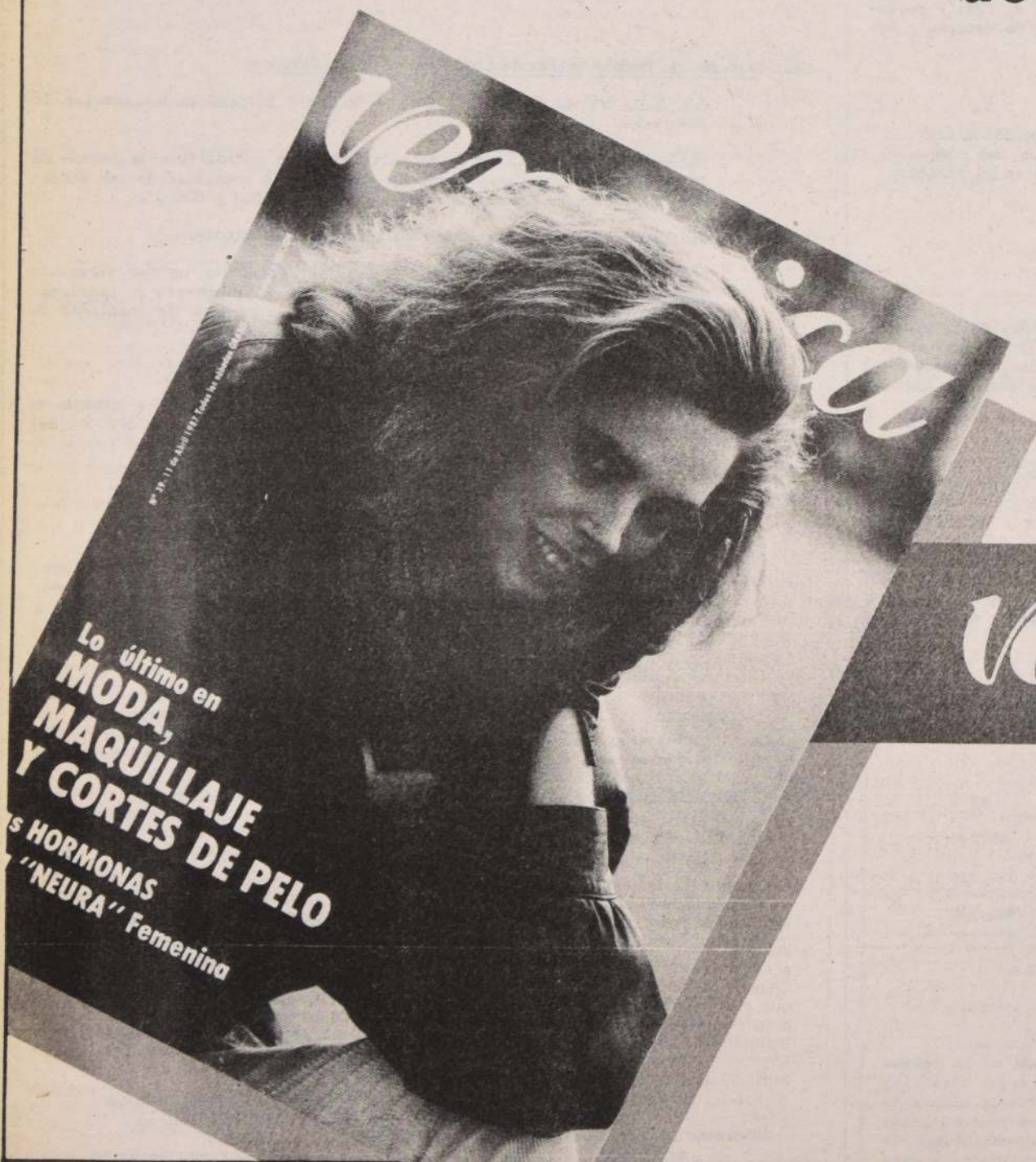



BANCO CONCEPCION

DIRECTORIO:

Presidente : Sr. Manuel Feliú Justiniano
Vicepresidente : Sr. León Dobry Folkmann
Directores : Sr. Humberto Díaz Contreras
Sr. Máximo Honorato Alamos
Sr. Roberto Palumbo Ossa
Sr. Oscar Rojas Garín
Sr. Sergio Romero Pizarro
Sr. Jaime Zegers Hochschild

ADMINISTRACION SUPERIOR:

Gerente General : Sr. Jorge Díaz Vial
Fiscal : Sr. Gonzalo Romero Astaburuaga

Gerentes Divisionales:

—Comercial : Sr. Jaime Bellolio Rodríguez
—Finanzas y Relaciones Internacionales : Sr. Alejandro Yung Friedmann
—Operaciones : Sr. Mauricio Ramos Baltra
—Sistemas : Sr. Jaime Rojas López
—Administración : Sr. Maximiliano Vildósola Strumil

BALANCE GENERAL

Por el ejercicio terminado al 31 de diciembre de 1986

(La publicación del presente Balance General se efectúa con motivo de la Junta Ordinaria de Accionistas a celebrarse el 27 de Abril de 1987)

ACTIVO Y OTROS SALDOS DEUDORES	\$ (millones)	PASIVO, CAPITAL Y RESERVAS Y OTROS SALDOS ACREEDORES	\$ (millones)
DISPONIBLE	5.919,4	CAPTACIONES Y OTRAS OBLIGACIONES:	
COLOCACIONES:		Acreedores en cuentas corrientes	9.531,0
Préstamos comerciales	34.204,8	Depósitos y captaciones	35.571,0
Préstamos para comercio exterior	4.709,4	Otras obligaciones a la vista o a plazo	6.763,1
Préstamos de consumo	1.892,8	Obligaciones por intermediación de documentos	1.718,0
Préstamos a instituciones financieras		Obligaciones en letras de crédito	3.583,8
Colocaciones en letras de crédito	3.441,6	Obligaciones contingentes	4.588,8
Colocaciones contingentes	4.417,7	Total captaciones y otras obligaciones	61.755,7
Otras colocaciones vigentes	612,1	PRESTAMOS OBTENIDOS DE ENTIDADES FINANCIERAS Y BANCO CENTRAL	
Cartera vencida	1.886,8	DE CHILE:	
Total colocaciones	51.165,2	Líneas de crédito Banco Central de Chile para reprogramaciones	30.408,9
INVERSIONES:		Otras obligaciones con el Banco Central de Chile	20.287,1
Documentos del Banco Central de Chile y Tesorería	75.057,1	Préstamos de instituciones financieras del país	302,0
Otras inversiones financieras	1.824,6	Obligaciones con el exterior	54.435,7
Documentos intermediados	1.719,0	Otras obligaciones	27,8
Depósitos en el Banco Central de Chile	17.284,9	Total préstamos de entidades financieras	105.461,5
Bienes recibidos en pago o adjudicados	39,0	OTROS PASIVOS:	
Otras inversiones no financieras	89,0	Provisión recompra de cartera al Banco Central de Chile	4.550,7
Total inversiones	96.013,6	Otros Pasivos	4.550,7
OTROS ACTIVOS:		Total otros pasivos	4.550,7
Letras del Banco Central de Chile por venta de cartera	21.471,9	OTROS SALDOS ACREEDORES:	
Otros activos	4.364,5	Provisiones por activos riesgosos	2.076,4
Total otros activos	25.836,4	Déficit de provisiones mínimas exigidas	—
ACTIVO FIJO	3.225,2	Total otros saldos acreedores	2.076,4
OTROS SALDOS DEUDORES:		EXCEDENTE PARA DIVIDENDOS ACCIONES PREFERENTES	28,7
Pérdidas de ejercicios anteriores	221,8	CAPITAL Y RESERVAS	8.508,6
Déficit de provisiones mínimas exigidas	—	UTILIDAD DEL EJERCICIO	—
Total otros saldos deudores	221,8	TOTAL	182.381,6
TOTAL	182.381,6		

ESTADO DE RESULTADOS

Por el ejercicio comprendido entre el 1.º de enero y el 31 de diciembre de 1986

	\$ (millones)
RESULTADOS OPERACIONALES:	
Ingresos por intereses y reajustes	26.895,6
Ingresos por comisiones	466,3
Utilidad de cambio neta	58,1
Otros ingresos de operación	204,4
Total ingresos de operación	27.624,4
Menos:	
Gastos por intereses y reajustes	21.500,0
Gastos por comisiones	259,9
Pérdida neta por intermediación de documentos	579,3
Otros gastos de operación	74,2
Margen bruto	5.211,0
Menos:	
Remuneraciones y gastos del personal	2.070,1
Gastos de administración y otros	1.131,5
Depreciaciones y amortizaciones	226,0
Margen neto	1.783,4
OTROS INGRESOS Y GASTOS:	
Otros ingresos	388,0
Otros gastos	(349,8)
Corrección monetaria	(121,4)
Excedente antes de provisiones y castigos	1.700,2
Provisiones y castigos activos riesgosos	(1.398,1)
Excedente antes de impuestos	302,1
Impuesto a la renta	(—)
EXCEDENTE	302,1
DESTINO DEL EXCEDENTE:	
Absorción de pérdidas diferidas	(273,4)
Dividendos acciones preferentes	(28,7)
Recompra de cartera al Banco Central de Chile	(—)
UTILIDAD NETA	—

Las notas adjuntas Nros. 1 a 17 forman parte integral de estos estados financieros

NOTAS A LOS ESTADOS FINANCIEROS

31 de diciembre de 1986

NOTA 1 — PRINCIPALES CRITERIOS CONTABLES APLICADOS

- a) **General** - Los presentes estados financieros han sido preparados de acuerdo con las normas contables dispuestas por la Superintendencia de Bancos e Instituciones Financieras (SBIF).
- b) **Intereses y reajustes** - Las colocaciones, inversiones y obligaciones se presentan con sus intereses y reajustes devengados hasta la fecha de cierre del ejercicio. Por instrucciones de la Superintendencia de Bancos e Instituciones Financieras, se ha seguido el criterio prudencial de suspender el devengo de intereses y reajustes para las colocaciones vencidas y las vigentes que representan un alto riesgo de irrecuperabilidad, de acuerdo con la metodología de clasificación de la cartera de colocaciones dispuesta por el Organismo Contralor.
- c) **Corrección monetaria** - El capital propio financiero, el activo fijo y otros saldos no monetarios, se presentan actualizados de acuerdo con la variación del Índice de Precios al Consumidor (IPC). La aplicación de este mecanismo de ajuste significó un cargo neto a resultados ascendente a \$ 121,4 millones.
Las cuentas de resultados no se presentan corregidas monetariamente.
- d) **Moneda extranjera** - Los activos y pasivos en moneda extranjera se muestran a su valor equivalente en pesos, calculados al tipo de cambio informado por la Superintendencia de Bancos e Instituciones Financieras (\$ 201,46 por US\$ 1).
El saldo de \$ 58,1 millones correspondiente a la utilidad de cambio neta que se muestra en el Estado de Resultados, incluye tanto los resultados obtenidos en operaciones de cambio, como el reconocimiento de los efectos de la variación del tipo de cambio en los activos y pasivos netos en moneda extranjera.
- e) **Activos riesgosos y pérdidas diferidas** - Las normas impartidas por la Superintendencia de Bancos e Instituciones Financieras han permitido un proceso gradual en el reconocimiento de algunas pérdidas y en la constitución de provisiones para cubrir activos riesgosos, sin perjuicio de la obligación de acelerar dicho proceso en la medida que existan excedentes.
En el caso de esta institución, se han constituido todas las provisiones necesarias para cubrir los riesgos de pérdida de los activos, de acuerdo con la metodología de cálculo de estimación de los riesgos dispuesta por la Superintendencia de Bancos e Instituciones Financieras.
El total de las pérdidas diferidas, al cierre del ejercicio, se menciona en la Nota 2.
De acuerdo con las disposiciones de la SBIF, se ha seguido el criterio de castigar las colocaciones vencidas que no fueron recuperadas dentro de plazos razonables especificados para tal efecto y los bienes o derechos que no fueron enajenados dentro del plazo legal establecido para ello.
- f) **Venta de cartera al Banco Central de Chile** - De conformidad con las instrucciones impartidas por el Organismo Contralor, las ventas de cartera de colocaciones efectuadas al Banco Central de Chile se contabilizaron registrando la obligación de "recompra" en cuentas de orden, debido a que el cumplimiento de dicho compromiso queda subordinado a la existencia de excedentes anuales que se produzcan, de acuerdo con las condiciones de los contratos celebrados con el Instituto Emisor. Consecuentemente, la cartera vendida ya no forma parte de los activos de la empresa y, por lo tanto, no se requiere mantener provisiones para cubrir los riesgos de irrecuperabilidad de ésta.
El derecho del Banco Central de Chile a percibir los excedentes netos que se hubieran producido en el periodo anual, sin perjuicio del reparto de dividendos preferentes, se debe reconocer al cierre del ejercicio como "Provisión para recompra de cartera al Banco Central de Chile".
- g) **Activo fijo físico** - El activo fijo se presenta valorizado al costo, corregido monetariamente y neto de depreciaciones calculadas linealmente sobre la base de los años de vida útil de los respectivos bienes.

h) **Inversiones** - Las inversiones financieras se presentan valorizadas de acuerdo con los siguientes procedimientos:

- Documentos reajustables : De acuerdo con las cláusulas de reajustabilidad de los respectivos documentos.
- Documentos no reajustables : Al valor par al momento de la inversión, excepto los pagarés descontables del Banco Central de Chile y los pagarés descontables de la Tesorería General de la República, los que se registran a su valor nominal de rescate al vencimiento, deducido el descuento obtenido y no devengado.

i) **Impuestos diferidos** - De acuerdo a instrucciones impartidas por la Superintendencia de Bancos e Instituciones Financieras, se sigue el criterio de no reconocer el efecto de impuestos diferidos originado por las diferencias temporales existentes.

NOTA 2 — RECONOCIMIENTO DIFERIDO DE PERDIDAS

En el balance general se incluyen "pérdidas de ejercicios anteriores" por un total de \$ 221,8 millones.

En el presente ejercicio la Institución absorbió pérdidas diferidas, según el siguiente detalle:

	MMS
Saldo de apertura:	
Pérdida ejercicios anteriores	16.476,9
Otras pérdidas diferidas	142,3
	16.619,2
Corrección monetaria	659,0
Absorbido con cargo a:	
Aumento de capital (Nota 8)	(16.741,7)
Resultados del ejercicio	(41,3)
Excedentes del ejercicio	(273,4)
Saldo al cierre	221,8

Al cierre del próximo ejercicio las instituciones financieras no podrán mantener pérdidas activadas ni podrán diferir la constitución de provisiones.

En relación con el efecto futuro de las pérdidas diferidas en el presente ejercicio, debe tenerse presente que, de acuerdo con las disposiciones vigentes, la Institución podría realizar ventas adicionales de cartera al Banco Central de Chile por un monto de \$ 320,9 millones, lo que podría producir un menor requerimiento de provisiones.

NOTA 3 — CARTERA VENDIDA AL BANCO CENTRAL DE CHILE

Al cierre del ejercicio la obligación de recompra de cartera vendida al Banco Central de Chile asciende a \$ 64.599,4 millones.

La obligación de recompra está afecta a la variación de la Unidad de Fomento y a un recargo de un 5% sobre parte de ella.

El plazo establecido para la recompra de cartera vence el año 2035 y puede ser prorrogado, de acuerdo con lo dispuesto por el Banco Central de Chile, por el tiempo que la Superintendencia de Bancos e Instituciones Financieras determine, sobre la base de un análisis de la situación del Banco a esa fecha.

En todo caso, la obligación de recompra está subordinada a la generación de excedentes por parte de la institución. Por lo tanto, las recompras anuales se efectuarán por montos que dependen de los excedentes de cada ejercicio.

El compromiso de destinar excedentes a la recompra de cartera vendida al Banco Central de Chile tiene distintos efectos.

— Pagos a depositantes y acreedores:

La obligación de recomprar cartera dentro del plazo indicado anteriormente no afecta a los depositantes y acreedores en caso de liquidación forzosa y disolución de la empresa y, en condiciones normales, ella será cubierta con futuros excedentes.

— Distribución de utilidades:

De conformidad con las disposiciones vigentes, los accionistas propietarios de acciones preferentes tienen derecho a percibir dividendos calculados sobre la base del excedente antes de la provisión para la recompra de cartera. De acuerdo con la composición del capital al cierre del presente ejercicio, corresponde repartir como dividendos un 9,508% del excedente.

Los accionistas que poseen acciones ordinarias no percibirán dividendos mientras no se haya extinguido la totalidad de la obligación de recompra.

NOTA 4 — PROVISIONES PARA CUBRIR ACTIVOS RIESGOSOS

Al 31 de diciembre de 1986 el Banco mantiene provisiones para cubrir eventuales pérdidas por un total de \$ 2.076,4 millones.

El movimiento registrado durante el ejercicio en las cuentas de provisiones se resume como sigue:

	Provisiones sobre			
	Colocaciones	Inversiones	Bienes recibidos en pago	Total
	MMS	MMS	MMS	MMS
Saldo al 31/12/85	768,9	72,3	205,3	1.046,5
Aplicación de las provisiones	(65,4)	—	(302,8)	(368,2)
Provisiones constituidas	1.174,8	121,9	101,4	1.398,1
Saldo al 31/12/86	1.878,3	194,2	3,9	2.076,4

Estas provisiones, en su conjunto, corresponden a los montos determinados de acuerdo con la metodología de evaluación de riesgos y provisiones específicas exigidas por la Superintendencia de Bancos e Instituciones Financieras.

A juicio de la administración, las provisiones constituidas son suficientes para cubrir las pérdidas que pueden derivarse de la recuperación de activos, según los antecedentes examinados por la Institución.

NOTA 5 — VENCIMIENTO DE ACTIVOS Y PASIVOS A MEDIANO Y LARGO PLAZO

A continuación se muestran los activos y pasivos agrupados según sus fechas de vencimiento, excluidas las operaciones o saldos realizables o exigibles a menos de un año. Los saldos se incluyen con los intereses devengados hasta el 31 de diciembre de 1986:

	1988	1989	1990	1991	1992	1993 en adelante	Total
	MMS	MMS	MMS	MMS	MMS	MMS	MMS
ACTIVOS:							
Colocaciones	4.071,8	3.908,2	3.513,6	2.993,4	1.870,7	5.742,9	22.100,6
Inversiones financieras	7.422,9	7.703,3	18.555,7	14.513,4	3.193,3	7.435,7	58.824,3
Depósitos en el Banco Central de Chile	1.627,6	1.627,6	1.627,6	530,5	1.820,6	9.106,5	16.340,4
Otros activos realizables	13.122,3	13.239,1	23.696,9	18.037,3	6.884,6	22.285,1	97.265,3
PASIVOS:							
Captaciones y otras obligaciones	5.920,2	1.059,1	1.015,3	405,5	237,6	2.284,0	10.921,7
Adeudado al Banco Central:							
— Líneas de crédito reprogramaciones	2.572,9	4.892,6	4.433,2	3.973,8	3.973,8	8.843,9	28.690,2
— Otras obligaciones	1.739,5	2.205,8	1.725,5	563,3	1.921,2	9.611,2	17.766,5
Préstamos obtenidos en el país	89,2	11,1	1,8	1,8	—	—	103,9
Obligaciones con el exterior	11.281,0	5.617,1	5.541,2	1.386,9	27.190,0	—	51.016,2
Otros pasivos exigibles	—	—	—	—	—	—	—
Total pasivos	21.602,8	13.785,7	12.717,0	6.331,3	33.322,6	20.739,1	108.498,5

NOTA 6 — INVERSIONES

Al 31 de diciembre de 1986, la Institución mantiene los siguientes saldos incluidos bajo el concepto de inversiones:

	EMISOR					
	Banco Central de Chile	Tesorería General de la República	Organismos Públicos	Instituciones Financieras del país	Inversiones en el exterior	Otras Inversiones
	MMS	MMS	MMS	MMS	MMS	MMS
INVERSIONES FINANCIERAS						
— Intransferibles	40.234,8	—	—	—	3,8	—
— Transables sólo entre instituciones financieras	26.602,6	—	—	—	—	—
— Transables con terceros	7.015,6	—	—	119,4	—	—
Documentos vendidos con pacto de retrocompra:						
— A instituciones financieras	—	—	—	—	—	—
— A terceros	1.507,8	211,2	—	—	—	—
Documentos adquiridos con pacto de retroventa:						
— A instituciones financieras	860,6	—	—	—	—	—
— A terceros	343,5	—	—	—	—	—
Inversiones financieras vencidas	—	—	—	—	—	1.701,4
TOTALES	76.564,9	211,2	—	119,4	3,8	1.701,4

OTRAS INVERSIONES:

- Depósitos obligados y en garantía en el Banco Central de Chile
- Depósitos en moneda extranjera en el Banco Central de Chile
- Sub-total
- Bienes recibidos en pago o adjudicados
- Otras inversiones

TOTAL INVERSIONES

Además de los bienes recibidos en pago o adjudicados registrados en el activo, existen bienes que, de acuerdo a las normas vigentes han sido castigados financieramente, sin que se haya producido la enajenación de ellos. Conforme a los antecedentes disponibles se estima que estos bienes podrán ser realizados en una suma que excede a \$ 503 millones.

NOTA 7 — SALDOS DE MONEDA EXTRANJERA

En el balance general se incluyen derechos y obligaciones en monedas extranjeras, por los montos que se resumen a continuación, expresados en miles de dólares:

	MUS\$
Activos	
Disponibles	12.425
Colocaciones	47.127
Inversiones:	
— Documentos emitidos por el Banco Central de Chile	174.471
— Depósitos en el Banco Central de Chile	85.168
— Otras inversiones	460
Divisas vendidas al Banco Central de Chile con pacto de retrocompra	19.420
Otros activos	499
Total activos	339.570
Pasivos	
Captaciones y otras obligaciones	39.237
Préstamos obtenidos	288.111
Otros pasivos	254
Total pasivos	327.602
Activo neto en moneda extranjera	11.968

La Institución mantiene divisas como reservas o provisiones por un total de MUS\$ 7.408 autorizadas por el Banco Central de Chile.

NOTA 8 — CAPITAL Y RESERVAS

El movimiento de las cuentas de Capital y Reservas durante el ejercicio se resume como sigue:

	Capital pagado	Reserva legal	Otras Reservas	Total
	MMS	MMS	MMS	MMS
Saldo al 31/12/85	5.177,3	59,9	1.754,1	6.991,3
Suscripción y pago de acciones	16.314,9	—	748,7	17.063,6
Absorción de pérdidas de ejercicios anteriores	(16.002,7)	—	(739,0)	(16.741,7)
Revalorización del Capital Propio	885,3	10,2	299,9	1.195,4
Saldo al 31/12/86	6.374,8	70,1	2.063,7	8.508,6

Conforme a lo acordado por la Junta Extraordinaria de Accionistas celebrada el 10 de diciembre de 1985 se emitieron 4.507.792.902 acciones de pago. Durante el mes de febrero de 1986 la Corporación de Fomento de la Producción — CORFO suscribió y pagó dichas acciones y luego las vendió a la Sociedad Nacional de Minería — SONAMI. Posteriormente la Junta Extraordinaria de Accionistas celebrada el 20 de octubre de 1986 acordó una nueva emisión de acciones, de las cuales 76.912.948 fueron suscritas y pagadas en el ejercicio por SONAMI.

De conformidad con el artículo 10 de la Ley N.º 18.046, se ha incorporado al Capital pagado el monto correspondiente a la revalorización de dicho capital, quedando éste representado por 4.821.958.108 acciones sin valor nominal.

Las acciones de pago representativas de los referidos aumentos de capital tienen el carácter de preferentes. Preferencia que consiste en el derecho a percibir dividendos con cargo a los excedentes, aún mientras existan vigentes pactos de recompra de cartera vendida al Banco Central de Chile, hasta por la proporción de un 10% de los excedentes que le corresponde a estas acciones sobre el total.

Al 31 de diciembre de 1986 el Banco registra, valorizadas en el activo en un peso, 154.026.416 acciones de su propia emisión, recibidas en dación de pago en ejercicios anteriores.

NOTA 9 — CONTINGENCIAS, COMPROMISOS Y RESPONSABILIDADES

a) **Compromisos y responsabilidades contabilizadas.**
La Institución mantiene registrada en cuentas de orden, además de lo mencionado en Nota 3, las siguientes saldos relacionados con compromisos o con responsabilidades propias del giro:

	MMS
Valores en custodia	26.923,5
Documentos en cobranza del país	14.228,0
Cobranzas del exterior	497,2
Margen autorizado para tarjetas de crédito	5.967,4

La relación anterior incluye sólo los saldos más importantes. Los compromisos implícitos en la intermediación de documentos y las colocaciones y obligaciones contingentes se muestran en el Balance General.

b) **Otras contingencias**
Existen dos juicios interpuestos por el Allied Bank & Trust Co. (Nassau-Bahamas) en contra del Banco Concepción. En ellos se pretende la nulidad de la dación en pago de 118.962.724 acciones de la Serie A de la propia emisión, recibidas por el Banco en 1983 y 1984 y la nulidad del voto del Banco Concepción en la Junta General de Accionistas celebrada el 10 de diciembre de 1985. A la fecha no es posible determinar la forma en que se resolverán los referidos juicios, pero, en opinión de los asesores legales, se estima que no existe riesgo de eventuales pasivos que pudieran afectar al Banco.

NOTA 10 — COLOCACIONES E INVERSIONES FINANCIERAS RELACIONADAS

De conformidad con las instrucciones impartidas por la Superintendencia de Bancos e Instituciones Financieras, se consideran vinculadas a las personas naturales o jurídicas que se relacionan con la propiedad o gestión de la institución, directamente o a través de terceros. La cartera de colocaciones e inversiones financieras en poder de la Institución sólo registra \$ 38,2 millones en préstamos a sociedades productivas relacionadas. Este monto representa un 0,03% del total de colocaciones e intereses por cobrar incluida la cartera vendida al Banco Central de Chile.

NOTA 11 — OTRAS OPERACIONES CON PARTES RELACIONADAS

Los contratos, prestaciones de servicios y otras operaciones con partes relacionadas que generaron gastos de apoyo no operacional en el ejercicio son los siguientes:

Nombre o razón social	Descripción	MM\$	Origen del Contrato
Compañía de Seguros Generales Continental S.A.	Pólizas y endosos de seguros generales excepto seguros de desgravámenes a nivel nacional	25,6	Licitación
Cáceres Cunazza Ltda.	Aseo general en dependencias Area Metropolitana	12,0	Licitación
DICOM S.A.	Información comercial Casa Matriz, Agencias y Sucursales.	11,0	Servicio altamente especializado.

NOTA 12 — OTROS ACTIVOS Y OTROS PASIVOS

Los saldos incluidos bajo estos encabezamientos corresponden a:

	MM\$
Otros activos	
Divisas vendidas al Banco Central de Chile con pacto de recompra.....	3.915,1
Otros.....	449,4
	<u>4.364,5</u>
Otros pasivos	
Adeudado al Banco Central de Chile por divisas vendidas con pacto de recompra.....	3.912,4
Otros.....	638,3
	<u>4.550,7</u>

NOTA 13 — GASTOS Y REMUNERACIONES DEL DIRECTORIO

Durante el ejercicio se han pagado o provisionado con cargo a los resultados los siguientes conceptos relacionados con miembros del Directorio:

	MM\$
Diets por asistencia Directorio.....	6,8
Diets por asistencia a Comité Ejecutivo.....	15,5
Honorarios.....	3,3
Viajes, gastos de viaje y otros.....	5,8
Total.....	<u>31,4</u>

NOTA 14 — EXCEDENTE DEL EJERCICIO

El excedente que se muestra en el Estado de Resultados, después de gastos, provisiones y castigos, está influido por factores muy característicos de este ejercicio y en cierta forma ajenos a la ejecución ordinaria de las operaciones, principalmente por lo siguiente:

Durante los años 1982 a 1986 la SBIF ha exigido completar las provisiones necesarias para los riesgos de las colocaciones y, en consecuencia, el cargo a resultados del presente ejercicio no refleja necesariamente el ritmo a que deberán incrementarse tales provisiones en el futuro. Algunos gastos contienen el efecto de absorciones de pérdidas de ejercicios anteriores y de ajustes por sobrevaloración de activos.

Además, para evaluar los resultados de la institución, debe tenerse presente la existencia de operaciones no habituales y resultados no operacionales extraordinarios.

A continuación se indican los efectos más significativos de estas situaciones especiales:

Ingresos extraordinarios:

— En "Otros ingresos de operación" se incluyen \$ 89,0 millones por beneficios obtenidos en pagos anticipados o sustituciones de pagarés de la deuda externa.
— Los ingresos por venta de bienes recibidos en pago o adjudicados ascendieron a un total de \$ 276,2 millones, de los cuales \$ 13,1 millones se incluyen como "Otros ingresos de operación" y \$ 263,1 millones se presentan dentro de "Otros ingresos" debido a que se encontraban castigados por no haberse logrado su venta dentro de los plazos estipulados por la ley.

Gastos extraordinarios:

— En "Otros gastos de operación" se presentan \$ 44,8 millones correspondientes a pérdidas en venta de bienes recibidos en pago o adjudicados.
— En "Otros gastos" se incluyen \$ 159,0 millones por el castigo de bienes recibidos en pago que no fueron vendidos una vez transcurrido el plazo legal para enajenarlos.
— El saldo por corrección monetaria contiene un cargo implícito ascendente a \$ 99,7 millones, por el ajuste gradual al valor de tasación de ciertos bienes del activo fijo. Estos bienes están siendo utilizados por la empresa pero se encuentran sobrevalorados.

Efecto en el excedente neto

Los resultados extraordinarios indicados anteriormente significaron un mayor excedente neto por un total de \$ 61,7 millones.

Debe tenerse presente además que, de acuerdo con la normativa establecida al efecto, al cierre del ejercicio anterior la provisión sobre cartera de colocaciones representaba 48/60 avos del porcentaje de riesgo determinado por el Banco.

Por otra parte, durante el año la institución compró activos cuya rentabilidad se refleja en los resultados sólo a partir de la fecha de compra.

Todo lo anterior debe ser considerado para comprender la real capacidad de generación de recursos de la institución.

NOTA 15 — TERMINO DE LA ADMINISTRACION PROVISIONAL

Desde el 13 de enero de 1983, por resolución de la Superintendencia de Bancos e Instituciones Financieras, el Banco se encontraba dirigido por un Administrador Provisional designado de acuerdo con las disposiciones del Artículo 23 del D.L. N.º 1.097, de 1975.

Con fecha 7 de abril de 1986, mediante Resolución N.º 54, la Superintendencia de Bancos e Instituciones Financieras dispuso el término de la Administración Provisional y, en consecuencia, a contar de esa fecha se normalizó la situación del Banco, reasumiendo sus funciones y responsabilidades los organismos de dirección superior establecidos en los estatutos y en las disposiciones legales vigentes.

Con fecha 4 de abril de 1986 y en Junta Ordinaria de Accionistas fueron elegidos los siguientes Directores del Banco Concepción:

Señor Humberto Díaz Contreras
Señor León Dobry Folkmann
Señor Manuel Feliú Justiniano
Señor Máximo Honorato Alamos
Señor Roberto Palumbo Ossa
Señor Oscar Rojas Garín
Señor Sergio Romero Pizarro
Señor Jaime Zegers Hochschild

Con fecha 7 de abril, reunidos en forma extraordinaria, los directores señalados designaron al señor Manuel Feliú Justiniano en el cargo de Presidente y al señor León Dobry Folkmann en el de Vicepresidente; a continuación se nombró para ocupar el cargo de Gerente General al señor Jorge Díaz Vial.

NOTA 16 — IMPUESTOS A LA RENTA

Al 31 de diciembre de 1986 no se ha constituido provisión para impuesto a la renta de primera categoría debido a que, efectuados los agregados y deducciones establecidos de acuerdo con lo dispuesto en la Ley de la Renta, no resulta renta líquida imponible por existir pérdidas tributarias de ejercicios anteriores.

NOTA 17 — PRINCIPIOS CONTABLES GENERALMENTE ACEPTADOS

Tal como se señala en Nota 1 a) los estados financieros al 31 de diciembre de 1986 han sido preparados de acuerdo con las normas contables dispuestas por la Superintendencia de Bancos e Instituciones Financieras. Estas normas difieren en algunos aspectos de principios contables generalmente aceptados. Las principales diferencias se describen a continuación:

a) Obligación de recompra

El Banco mantiene una obligación de recomprar cartera vendida al Banco Central de Chile en las condiciones y montos indicados en la Nota 3 que, de acuerdo con las normas establecidas por la Superintendencia de Bancos, sólo se refleja en cuentas de orden. Esta obligación afecta a los accionistas ordinarios quienes no podrán percibir dividendos hasta que se haya extinguido la obligación. Por otra parte, los accionistas preferentes tienen derecho a percibir dividendos hasta por el 10% de la proporción que les corresponda del excedente determinado antes de constituir provisión para recompra de cartera.

b) Valorización y castigo de bienes recibidos en dación en pago

De acuerdo a la normativa vigente, los bienes recibidos en pago o adjudicados, no enajenados en el plazo de un año desde su fecha de recepción, deben castigarse y reflejarse contablemente en el valor nominal de un peso, reconociéndose un ingreso cuando se produce su venta.

c) Reconocimiento de pérdidas de ejercicios anteriores

Conforme a lo indicado en Notas 2 y 14, los resultados del presente ejercicio están afectados por pérdidas diferidas en ejercicios anteriores.

CARLOS OPAZO LARA
Subgerente
Contador Auditor Reg. N.º 7.954

DIX TOLOZA REYES
Subgerente Departamento
Contabilidad

JORGE DIAZ VIAL
Gerente General

Price Waterhouse

INFORME DE LOS AUDITORES INDEPENDIENTES

Santiago, 13 de enero de 1987

Señores Accionistas y Directores
Banco Concepción

Hemos examinado el balance general del Banco Concepción al 31 de diciembre de 1986 y el correspondiente estado de resultados por el año terminado en esa fecha. Nuestro examen se efectuó de acuerdo con normas de auditoría generalmente aceptadas incluyendo, por lo tanto, comprobaciones parciales de los registros de contabilidad y otros procedimientos de auditoría en la forma y extensión que consideramos necesarias en las circunstancias.

El Banco prepara y presenta sus estados financieros sobre la base de normas contables e instrucciones específicas impartidas por la Superintendencia de Bancos e Instituciones Financieras, las que, según se indica en Nota 17, difieren en algunos aspectos de principios contables generalmente aceptados.

En nuestra opinión, los mencionados estados financieros han sido preparados de acuerdo con las normas contables e instrucciones específicas establecidas por la Superintendencia de Bancos e Instituciones Financieras, descritas en las notas adjuntas a dichos estados.

Alberto López-Hermida
C.C. N.º 18732-8

PRICE WATERHOUSE

INMOBILIARIA URBANA S. A.

(SOCIEDAD ANONIMA ABIERTA)

Registro N° 31

BALANCE GENERAL CONSOLIDADO AL 31 DE DICIEMBRE DE 1986 Y 1985

DIRECTORIO

Presidente: Sr. Eliodoro Matte Ossa

Directores: Srs. Sebastián Babra Lyon, Jorge Gabriel Larraín Bunster, Manuel Mardones Restat y Manuel José Ureta Mackenna.

	1986 \$	1985 \$
ACTIVOS		
ACTIVO CIRCULANTE		
Disponible	39.559.824	48.899.146
Depósitos a plazo	135.796.812	184.628.913
Valores negociables	675.648.884	471.170.706
Deudores por arriendos	5.597.981	10.368.588
Deudores varios	1.675.692	2.274.542
Impuestos por recuperar	16.094.390	8.855.761
Gastos pagados por anticipado	186.676	155.111
TOTAL ACTIVO CIRCULANTE	874.560.259	726.352.767
ACTIVO FIJO		
Terrenos	2.445.850.816	2.445.510.000
Construcciones y obras de infraestructura	2.019.903.168	2.018.562.245
Muebles y útiles	6.636.855	6.557.920
Subtotal	4.472.390.839	4.470.630.165
Menos:		
Depreciaciones acumuladas	(560.017.101)	(497.180.206)
TOTAL ACTIVO FIJO	3.912.373.738	3.973.449.959
OTROS ACTIVOS		
Inversiones en otras sociedades	3.753.974	3.927.103
Derechos por cobrar Banco Central	3.562.151	29.165.694
TOTAL OTROS ACTIVOS	7.316.125	33.092.797
TOTAL ACTIVOS	4.794.250.122	4.732.895.523

Las Notas Explicativas adjuntas N°s. 1 a 27 forman parte integral de estos Estados Financieros.

	1986 \$	1985 \$
PASIVOS		
PASIVO CIRCULANTE		
Obligaciones con bancos e instituciones financieras - porción largo plazo	124.649.861	142.700.841
Dividendos por pagar	12.595.764	9.953.690
Cuentas por pagar	37.704.795	34.844.777
Provisiones	26.827.967	24.174.695
Retenciones	535.786	785.548
Ingresos percibidos por adelantado	390.393	451.647
TOTAL PASIVO CIRCULANTE	202.704.766	212.851.128
PASIVO LARGO PLAZO		
Obligaciones con bancos e instituciones financieras	-0-	166.833.883
Interés minoritario	16.042.532	16.399.776
TOTAL PASIVO LARGO PLAZO	16.042.532	183.233.659
TOTAL PASIVOS	218.747.298	396.084.787
PATRIMONIO		
Capital pagado 66.178.452 acciones a \$ 35,8660	2.779.434.848	2.779.434.848
Otras reservas	37.612.976	37.612.977
Utilidades acumuladas	1.324.748.197	1.053.146.718
Utilidad del ejercicio	638.860.423	466.616.193
Dividendos provisorios	(205.153.620)	-0-
TOTAL PATRIMONIO	4.575.502.824	4.336.810.736
TOTAL PASIVOS Y PATRIMONIO	4.794.250.122	4.732.895.523

Las Notas Explicativas adjuntas N°s. 1 a 27 forman parte integral de estos Estados Financieros.

ESTADO DE RESULTADOS CONSOLIDADO

Por los ejercicios comprendidos entre el 1° de Enero y el 31 de Diciembre de 1986 y 1985.

	1986 \$	1985 \$
RESULTADOS OPERACIONALES		
Ingresos de explotación	795.353.501	773.425.764
Menos:		
Costo de explotación	(145.299.224)	(140.243.043)
Margen de explotación	650.054.277	633.182.721
Menos:		
Gastos de administración	(60.849.315)	(50.832.541)
RESULTADO OPERACIONAL	589.204.962	582.350.180
RESULTADOS NO OPERACIONALES		
Ingresos financieros	152.748.091	217.619.497
Otros ingresos fuera de explotación	31.210.864	47.302.981
Gastos financieros	(18.944.278)	(95.855.896)
Otros egresos	(12.571.009)	(90.692.633)
Corrección monetaria	(94.203.725)	(126.586.293)
RESULTADO NO OPERACIONAL	58.239.943	(48.212.344)
Resultado antes de impuesto a la renta	667.444.905	534.137.836
Menos:		
Gasto tributario	(6.359.791)	(64.906.205)
Interés minoritario	(2.224.691)	(2.615.438)
UTILIDAD DEL EJERCICIO	638.860.423	466.616.193

Las Notas Explicativas adjuntas N°s. 1 a 27 forman parte integral de estos Estados Financieros.

ESTADO DE CAMBIOS EN LA POSICION FINANCIERA CONSOLIDADO

Por los ejercicios comprendidos entre el 1° de Enero y el 31 de Diciembre de 1986 y 1985.

	1986 \$	1985 \$
RECURSOS OBTENIDOS		
Recursos Provenientes de Operaciones:		
Utilidad del ejercicio	638.860.423	466.616.193
Más (menos) cargos (abonos) que no representan movimientos de efectivo:		
Impuestos diferidos	-0-	(10.215.035)
Depreciación del ejercicio	62.836.895	62.182.618
Castigo pagado por recibir del Banco Central	-0-	8.350.638
Corrección monetaria neta de rubros no circulantes	(22.950.708)	35.936.929
TOTAL RECURSOS OPERACIONALES	678.746.610	562.871.343
OTROS RECURSOS OBTENIDOS		
Inversiones en otras sociedades	173.129	-0-
Pagados recibidos Banco Central	-0-	15.093.691
Disminución derechos Banco Central no devengados	25.603.543	72.246.232
TOTAL OTROS RECURSOS	25.776.672	87.339.923
TOTAL RECURSOS OBTENIDOS	704.523.282	650.211.266
RECURSOS APLICADOS		
Derechos Banco Central devengados	-0-	(31.615.795)
Interés minoritario	(357.244)	3.486
Adiciones de activo fijo	(1.700.676)	(702.344)
Dividendos pagados	(172.064.004)	(266.982.561)
Disminución pasivo a largo plazo	(166.833.883)	(389.965.092)
Dividendos provisorios	(205.153.620)	-0-
TOTAL RECURSOS APLICADOS	(546.169.427)	(689.262.206)
AUMENTO (DISMINUCION) DEL CAPITAL DE TRABAJO	158.353.855	(39.050.940)

Las Notas Explicativas adjuntas N°s. 1 a 27 forman parte integral de estos Estados Financieros.

INMOBILIARIA URBANA S.A.

ESTADO DE CAMBIOS EN LA POSICION FINANCIERA CONSOLIDADO

VARIACIONES EN LOS COMPONENTES DEL CAPITAL DE TRABAJO

Por los ejercicios comprendidos entre el 1º de Enero y el 31 de Diciembre de 1986 y 1985.

	1986	1985
	\$	\$
ACTIVOS CIRCULANTES		
Aumentos (Disminuciones)		
Disponible	(9.339.322)	(3.109.096)
Depósitos a plazo	(48.832.101)	(58.957.065)
Valores negociables	204.478.179	126.969.238
Deudores por arriendos	(4.770.607)	1.195.319
Deudores varios	(598.850)	(14.060.186)
Ingresos por recuperar	7.238.629	(30.519.296)
Gastos pagados por anticipado	31.565	65.707
TOTAL VARIACION ACTIVO CIRCULANTE	148.207.493	21.584.621
PASIVOS CIRCULANTES		
(Aumentos) Disminuciones		
Obligaciones con bancos a corto plazo	18.050.980	(75.356.157)
Dividendos por pagar	(2.642.074)	4.975.455
Cuentas por pagar	(2.860.198)	(4.080.527)
Provisiones	(2.653.362)	9.351.929
Retenciones	189.762	(105.351)
Ingresos percibidos por adelantado	61.254	1.326.128
Ingresos diferidos	-0-	3.252.962
TOTAL VARIACION PASIVO CIRCULANTE	10.146.362	(60.635.561)
AUMENTO (DISMINUCION) DEL CAPITAL DE TRABAJO	158.353.855	(39.050.940)

Las Notas Explicativas adjuntas Nos. 1 a 27 forman parte integral de estos Estados Financieros.

NOTAS EXPLICATIVAS A LOS ESTADOS FINANCIEROS CONSOLIDADOS AL 31 DE DICIEMBRE DE 1986 Y 1985

NOTA Nº 1 : INSCRIPCION EN EL REGISTRO DE VALORES

La Sociedad Matriz se encuentra inscrita en el Registro de Valores con el Nº 31, encontrándose en consecuencia sujeta a la fiscalización de la Superintendencia de Valores y Seguros.

NOTA Nº 2 : RESUMEN DE CRITERIOS CONTABLES APLICADOS

a) General

Los estados financieros consolidados al 31 de Diciembre de 1986 y 1985 han sido preparados de acuerdo con principios de contabilidad generalmente aceptados, considerando las normas e instrucciones impartidas por la Superintendencia de Valores y Seguros.

b) Composición grupo consolidado

Los estados financieros consolidados al 31 de Diciembre de 1986 y 1985 corresponden a la consolidación con las siguientes sociedades:

	1986	1985
	%	%
- Inhabico y Compañía	99,9995	99,9995
- Sociedad Inmobiliaria Ahumada-Nueva York Ltda.	99,9500	99,9500
- Comunidad Edificio Compañía-Plaza de Armas	96,8516	96,8516

c) Bases de Consolidación

Los estados financieros consolidados al 31 de Diciembre de 1986 y 1985, han sido preparados considerando las siguientes bases de consolidación:

- Las cuentas de la Casa Matriz y sus Subsidiarias han sido combinadas sumando entre sí partidas semejantes de activos, pasivos, ingresos y gastos.

- Los saldos intercompañías y las transacciones intercompañías han sido eliminadas.

d) Corrección Monetaria

Los estados financieros consolidados han sido ajustados para reconocer los efectos de la variación en el poder adquisitivo de la moneda, ocurrida en los respectivos ejercicios (Nota Nº 4). Las actualizaciones han sido determinadas en base a los índices oficiales del Instituto Nacional de Estadísticas que indican una variación del 17,1% para el ejercicio 1986 y 26,5% para el ejercicio 1985.

e) Bases de Conversión

Los activos y pasivos en moneda extranjera y/o unidades reajustables al 31 de Diciembre de 1986 y 1985, se encuentran expresados en moneda nacional a los tipos de cambios vigentes al cierre de cada ejercicio:

	1986	1985
	\$	\$
Dólar observado	204,73	183,86
Dólar acuerdo Banco Central 1657	-0-	180,32
Unidad de Fomento Reajustable	3.298,77	2.818,39

f) Valores Negociables

- Acciones

Se presentan en este rubro las acciones con cotización bursátil, las cuales han sido valorizadas a su valor de costo más corrección monetaria.

- Inversiones

Las inversiones a corto plazo, se encuentran reflejadas a su valor de costo más su corrección monetaria y los intereses devengados al cierre de los ejercicios.

g) Depósitos a Plazo

Las inversiones incluidas en este rubro corresponden a depósitos a plazo en Bancos e Instituciones Financieras y se presentan a su valor de inversión más los correspondientes reajustes e intereses devengados al cierre de los ejercicios, los cuales han sido abonados a resultados.

h) Activo Fijo

El activo fijo se presenta a su costo de adquisición más revalorizaciones autorizadas, acumuladas al 31 de Diciembre de cada ejercicio.

i) Depreciaciones

Las depreciaciones del activo fijo al igual que en el ejercicio anterior, han sido calculadas en base al método lineal de acuerdo con los años de vida útil estimados para los distintos grupos de bienes. El total de las depreciaciones fue de \$ 62.836.895 en 1986 y de \$ 62.182.618 en 1985.

j) Inversiones en Otras Sociedades

Las inversiones en acciones con cotización bursátil que no exceden el 10% del capital de la emisora, se han valorizado al costo corregido monetariamente, por ser este inferior al de cotización bursátil.

Las acciones sin cotización bursátil se presentan a su costo corregido monetariamente.

k) Saldos al 31 de Diciembre de 1985

Con el objeto de permitir una mejor comparación los saldos de los estados financieros al 31 de Diciembre de 1985 han sido actualizados en un 17,1% al 31 de Diciembre de 1986.

INMOBILIARIA URBANA S.A.

NOTA Nº 3 : CAMBIOS CONTABLES

Al igual que en el ejercicio 1985, en el presente ejercicio, no han habido cambios en la aplicación de principios contables que afecten a los estados financieros.

NOTA Nº 4 : CORRECCION MONETARIA

El detalle de la corrección monetaria por los ejercicios 1986 y 1985 es el siguiente:

	1986 \$	1985 \$
Otros activos y pasivos	(1.926.089)	(2.973.992)
Revalorización capital propio	(610.349.576)	(849.232.602)
Préstamos bancarios	(16.457.440)	(74.126.134)
Depreciaciones acumuladas	(72.506.128)	(91.013.792)
Garantía arriendos	(4.494.002)	(6.203.676)
Impuesto provisional	1.811.788	8.026.182
Valores negociables	4.164.871	18.521.530
Activo fijo	652.907.727	936.383.950
(Cargo) Abono neto a resultados	(46.848.849)	(60.618.534)
Cuentas de resultado	(47.354.876)	(65.967.759)
(Cargo) neto a la cuenta corrección monetaria	(94.203.725)	(126.586.293)

NOTA Nº 5 : DEPOSITOS A PLAZO

Los depósitos a plazo corresponden a colocaciones en moneda nacional en el mercado financiero con una fecha promedio de rescate de ciento diez días.

Los reajustes e intereses devengados al 31 de Diciembre de 1986 y 1985, han sido adicionados a los respectivos montos de capital. No existen depósitos en cuotas de fondos mutuos.

NOTA Nº 6 : DEUDORES POR ARRIENDOS

Se presentan bajo este rubro cuentas por cobrar correspondientes a operaciones comerciales de la Sociedad, por concepto de cánones de arriendo de inmuebles. El monto adeudado por los arrendatarios al 31 de Diciembre de 1986 y 1985 respectivamente son \$ 5.597.981 y \$ 10.368.588.

NOTA Nº 7 : VALORES NEGOCIABLES

El desglose del rubro valores negociables es el siguiente:

	1986		1985	
	Valor Libros	Valor Par	Valor Libros	Valor Par
	\$	\$	\$	\$
Acciones	24.766.872		24.593.744	
Letras hipotecarias	38.267.738	42.458.228	57.922.894	59.620.814
Pagarés reajustables de Tesorería (PRT)	91.719.652	91.245.295	43.448.663	46.385.215
Inversiones varias	374.813.955	373.756.872	203.249.306	201.486.929
Pagarés US\$ preferencial Serie-3-4 (PDP)	146.080.667	156.826.975	141.956.099	156.678.826
	675.648.884	664.287.370	471.170.706	464.171.784
	1986		1985	
	Valor Libros	Valor Par	Valor Libros	Valor Par
	\$	\$	\$	\$
Pagarés Banco Chile	8.225.433	8.682.428	14.607.747	15.419.335
Pagarés Portador Banco Central (PPEC)	3.247.306	3.004.615	3.447.993	3.188.585
Bonos Copec	-0-	-0-	18.574.534	16.085.534
Pagaré Corfo	-0-	-0-	8.123.373	8.297.702
Bonos Citibank	134.839.633	133.518.408	143.464.509	143.398.789
Bonos Morgan Finansa	11.380.598	11.430.436	15.031.150	15.096.984
Bonos Cora	22.945.980	22.945.980	-0-	-0-
Pagarés Celulosa y Constitución S.A. (CELCO)	53.109.670	53.109.670	-0-	-0-
Pagarés Compañía de Teléfonos de Chile (C.T.C.)	141.065.335	141.065.335	-0-	-0-
	374.813.955	373.756.872	203.249.306	201.486.929

Características de estos instrumentos:

- Pagarés Banco de Chile: Expresados en UF. con amortización en 1987
- Pagarés Citibank : Expresados en UF. con amortización y pago de intereses trimestrales hasta Abril de 1991.
- Bonos Morgan Finansa : Expresados en UF. con amortización y pago de intereses trimestrales hasta Junio de 1989.
- Pagarés Celco : Expresados en UF. con amortización total en 1990 e intereses semestrales.
- Pagarés C.T.C. : Expresados en UF. con amortización total en 1987 y 1989 e intereses semestrales.

El valor de la cartera de inversiones valorizadas de acuerdo a lo descrito en la Nota Nº 2, f), es inferior a si ésta hubiese sido valorizada a su cotización bursátil.

El valor de la cartera de inversiones valorizada a su cotización bursátil al 31 de Diciembre de 1986 y 1985 asciende a \$ 374.411.638 y a \$ 202.144.717 respectivamente.

NOTA Nº 8 : INVERSIONES EN OTRAS SOCIEDADES

La Sociedad ha procedido a registrar en este rubro las acciones con y sin cotización bursátil de acuerdo con lo expresado en Nota Nº 2, f) y, que ascienden a la suma de \$3.753.974 en 1986 y \$ 3.927.103 en 1985. Estas acciones se presentan valorizadas a su costo de adquisición más corrección monetaria.

NOTA Nº 9 : DEUDORES VARIOS

La composición de este rubro al 31 de Diciembre de 1986 y 1985 es el siguiente:

	1986 \$	1985 \$
Detalle		
Deudores varios	1.610.777	2.200.346
Cuentas corrientes del personal	64.915	74.196
Totales	1.675.692	2.274.542

NOTA Nº 10 : DERECHOS POR COBRAR BANCO CENTRAL DE CHILE

Se presenta bajo este rubro la diferencia entre el tipo de cambio preferencial y referencial de obligaciones en dólares. Estos se presentan al tipo de cambio referencial en el pasivo circulante y en el rubro obligaciones con bancos e instituciones financieras del pasivo a largo plazo.

El saldo de los derechos por cobrar al Banco Central de Chile el 31 de Diciembre de cada año se forma como sigue:

Ejercicio 1986

a) Derechos Devengados

Los derechos devengados por cobrar al Banco Central de Chile, por concepto de la diferencial entre el tipo de cambio preferencial y referencial de obligaciones en dólares anotizados, y cuyos pagarés preferencial no han sido recibidos del Banco Central de Chile, al cierre del presente ejercicio, se encuentran revelados en el rubro "Otros Activos" y su monto asciende al 31 de Diciembre de 1986 a \$3.562.151.

Ejercicio 1985

a) Derechos no Devengados

Monto	Tipo de Cambio	Diferencial Tipo cambiario	Monto Pagaré pref. no devengados	Total
322.779,17 x 180,22	x	0,1843024	10.719.496	
300.000,00 x 180,22	x	0,0515176	2.784.000	
622.779,17				
Subtotal			13.503.496	
Provisión por ajuste al valor de mercado (23,99%)			(3.239.489)	
Subtotal			10.264.007	
Derechos devengados			14.642.649	
Actualización al 31 de Diciembre de 1986 (17,1%)			4.259.038	29.165.694

NOTA Nº 11 : OBLIGACIONES CON BANCOS E INSTITUCIONES FINANCIERAS - CORTO PLAZO

Al 31 de Diciembre de 1986 y 1985 la Sociedad no tiene obligaciones de este tipo.

INMOBILIARIA URBANA S.A.

NOTA Nº 12 : PASIVO EXIGIBLE CORTO PLAZO
(MILES DE \$)

RUBROS	TIPOS DE MONEDAS								TOTALES	
	US\$		OTRAS MON. EXTRANJERAS		U.F.		\$ NO REAJUSTABLES		1986	1985
	1986	1985	1986	1985	1986	1985	1986	1985		
Obligaciones con el público (Efectos de Comercio)	-0-	-0-	-0-	-0-	-0-	-0-	-0-	-0-	-0-	-0-
Obligaciones con el público (Bonos)	-0-	-0-	-0-	-0-	-0-	-0-	-0-	-0-	-0-	-0-
Porción circulante otras obligaciones a largo plazo	-0-	-0-	-0-	-0-	-0-	-0-	-0-	-0-	-0-	-0-
Documentos por pagar	-0-	-0-	-0-	-0-	-0-	-0-	-0-	-0-	-0-	-0-
Documentos y cuentas por pagar empresas relacionadas	-0-	-0-	-0-	-0-	-0-	-0-	-0-	-0-	-0-	-0-
Otros pasivos circulantes	-0-	-0-	-0-	-0-	-0-	-0-	78.055	70.150	78.055	70.150
TOTALES	-0-	-0-	-0-	-0-	-0-	-0-	78.055	70.150	78.055	70.150
MONTOS DE CAPITAL ADEUDADO	-0-	-0-	-0-	-0-	-0-	-0-	78.055	70.150	78.055	70.150
TASA INTERES PROMEDIO ANUAL	-0-	-0-	-0-	-0-	-0-	-0-	-0-	-0-	-0-	-0-

PORCENTAJE OBLIGACIONES MONEDA EXTRANJERA : -0- %
PORCENTAJE OBLIGACIONES MONEDA NACIONAL : 100 %

* PONDERADA POR SALDOS DE CAPITAL
** TASA INTERES NOMINAL

NOTA Nº 13 : OBLIGACIONES CON BANCOS E INSTITUCIONES FINANCIERAS LARGO PLAZO
(INCLUYE PORCION CORTO PLAZO) (EN MILES DE \$)

Banco e Institución Financiera	Tipo Moneda	Corto Plazo M\$	AÑOS AL VENCIMIENTO					Tasa de Interés Anual Promedio %	Monto capital adeudado total al 31.12.86 M\$	31 de Diciembre de 1985	
			Más de 1 hasta 2	Más de 2 hasta 3	Más de 3 hasta 4	Más de 4 X años	Total al 31.12.86			Porción Corto plazo M\$	Porción Largo plazo M\$
Banco Industrial y de Comercio Exterior	U.F.									8.616	37.654
The Chase Manhattan Bank N.A.	US\$	124.650						7,375	124.650	134.084	129.180
Total		124.650						7,375	124.650	142.700	166.834

NOTA Nº 14 : PROVISIONES

El detalle de las provisiones es el siguiente:

	1986 \$	1985 \$
Indemnización por años de servicio	4.398.671	4.631.002
Participaciones del Directorio y Gerente	21.443.840	14.573.450
Impuesto Provisional	985.456	4.970.153
TOTAL	26.827.967	24.174.605

NOTA Nº 15 : INDEMNIZACION POR AÑOS DE SERVICIO

La provisión por indemnización por años de servicio pactada con el personal, señalada en la Nota Nº 14, cubre el monto total de la obligación devengada, a su valor corriente. El saldo provisionado al cierre de cada ejercicio asciende a los montos señalados. (El monto del año 1985 está actualizado en un 17,1%).

NOTA Nº 16 : GASTO TRIBUTARIO

La provisión de impuesto a la renta del ejercicio asciende a \$ 6.359.791 la cual se encuentra totalmente cubierta con

pagos provisionales mensuales de impuestos (PPM), que al 31 de Diciembre de 1986 ascienden a \$ 22.454.181 debidamente reajustados. El saldo por conceptos de PPM. por recuperar asciende a \$ 16.094.390 y se presenta bajo el rubro Activo Circulante.

El impuesto a la renta del ejercicio finalizado al 31 de Diciembre de 1985 ascendió a la suma de \$ 76.411.519, los cuales se cubrieron totalmente con los pagos provisionales mensuales que al 31 de Diciembre de 1985 ascendieron a \$ 85.267.281 debidamente reajustados. El saldo por recuperar es de \$ 8.855.761 y se presenta bajo el rubro Activo Circulante.

NOTA Nº 17 : RETENCIONES

La composición de este rubro es la siguiente:

	1986 \$	1985 \$
Leyes Sociales	398.506	377.894
Impuesto Único	71.161	271.698
Impuesto I.V.A.	66.119	75.956
TOTAL	535.786	725.548

INMOBILIARIA URBANA S.A.

NOTA Nº 18 : CAMBIOS EN EL PATRIMONIO

Las variaciones experimentadas por las cuentas de Patrimonio se detallan a continuación:

a) Ejercicio 1986

Detalle	Saldo al 31.12.85 \$	Distribución Utilidad 1985 \$	Dividendos Pagados \$	Distribución Corrección Mo- neria Capital Financiero \$	Resultado Ejercicio 1986 \$	Saldo al 31.12.86 \$
Capital pagado	2.373.556.659	-0-	-0-	405.878.189	-0-	2.779.434.848
Otras reservas	32.120.390	-0-	-0-	5.492.586	-0-	37.612.976
Utilidad acumulada	899.356.719	398.476.681	(172.064.004)	198.978.801	-0-	1.324.748.197
Utilidad del ejercicio	398.476.681	(398.476.681)	-0-	-0-	-0-	-0-
Subtotal	3.703.510.449	-0-	(172.064.004)	610.349.576	-0-	4.141.796.021
Resultado del ejercicio 1986	-0-	-0-	-0-	-0-	638.860.423	638.860.423
Dividendos provisorios	-0-	-0-	(205.153.620)	-0-	-0-	(205.153.620)
TOTAL	3.703.510.449	-0-	(377.217.624)	610.349.576	638.860.423	4.575.502.824

Por disposiciones de la Ley 18.046 se ha procedido a distribuir la revalorización del capital propio entre el capital pagado y reservas, quedando las acciones suscritas y pagadas por un valor nominal de \$ 42 c/u. Esta capitalización surtirá efecto de pleno derecho al aprobarse los estados financieros por la Junta de Accionistas.

b) Ejercicio 1985

Detalle	Saldo al 31.12.85 \$	Distribución Utilidad 1984 \$	Dividendos Pagados \$	Distribución Capital Propio \$	Resultado Ejercicio 1985 \$	Saldo al 31.12.85 \$	Actualización 17,1% \$	Saldo Actualizado 31.12.86 \$
Capital pagado	1.876.329.375	-0-	-0-	497.227.284	-0-	2.373.556.659	405.878.189	2.779.434.848
Otras reservas	25.391.613	-0-	-0-	6.728.777	-0-	32.120.390	5.492.587	37.612.977
Utilidad acumulada	622.113.230	269.074.180	(213.094.615)	221.263.924	-0-	899.356.719	153.789.999	1.053.146.718
Utilidad del ejercicio	269.074.180	(269.074.180)	-0-	-0-	-0-	-0-	-0-	-0-
Subtotal	2.792.908.398	-0-	(213.094.615)	725.219.985	-0-	3.305.033.768	565.160.775	3.870.194.543
Resultado del ejercicio	-0-	-0-	-0-	-0-	398.476.681	398.476.681	68.139.512	466.616.193
TOTAL	2.792.908.398	-0-	(213.094.615)	725.219.985	398.476.681	3.703.510.449	633.300.287	4.336.810.736

NOTA Nº 19 : MONEDA EXTRANJERA

El detalle de los saldos en moneda extranjera al 31 de Diciembre de 1986 y 1985 es el siguiente:

	1986 US\$	1985 US\$
Obligaciones con bancos e instituciones financieras porción largo plazo	608.850	622.779,17
Obligaciones con bancos e instituciones financieras largo plazo	-0-	600.000,00
Total	608.850	1.222.779,17

Al 31 de Diciembre de 1986 y 1985 no existen créditos en moneda extranjera, sujetas a seguro de cambio.

NOTA Nº 20 : OTROS EGRESOS NO OPERACIONALES

En el presente ejercicio la Sociedad procedió a reconocer la pérdida originada por los derechos por cobrar a recibir del Banco Central de Chile, al valorizar estos derechos a su valor de mercado. El cargo a resultados por este concepto ascendió a la suma de \$ 629.115, valor que se encuentra deducido de la cuenta "Derechos por cobrar al Banco Central de Chi-

le". Dentro de esta cuenta se incluyen otros ítems que se detallan a continuación:

Pérdida derecho Banco Central de Chile	\$	629.115
Otros gastos no operacionales		2.746.429
Otros impuestos cancelados en el ejercicio		9.195.465
Total	\$	12.571.009

En el ejercicio 1985, también se procedió al reconocimiento de la pérdida originada entre el valor de los derechos y el valor de mercado de los mismos a recibir del Banco Central, reflejados en la cuenta "Derechos por cobrar Banco Central". El castigo alcanzó la suma de \$ 52.027.121 y se presenta bajo el rubro Otros Egresos no Operacionales del Estado de Resultados.

NOTA Nº 21 : CONTINGENCIAS Y COMPROMISOS

El detalle de las contingencias y compromisos es el siguiente:

Hipoteca entregada al Chase Manhattan Bank N.A. sobre el inmueble ubicado en calle Huérfanos Nº 801, cuyo valor bruto al 31 de Diciembre de 1986 y 1985 alcanza a un valor bruto de \$384.533.631. El mencionado gravamen ha sido entregado para garantizar el préstamo cuyo saldo insoluto al 31 de Diciembre de 1985 asciende a US\$ 600.000.

INMOBILIARIA URBANA S.A.

NOTA Nº 22 : REMUNERACIONES AL DIRECTORIO

Durante los ejercicios 1986 y 1985, los directores han percibido las remuneraciones que se indican :

	1986 \$	1985 \$
Participación sobre utilidades utilidades	9.961.920	11.557.707
Sr. Sebastián Babra Lyon Honorarios como Abogado	180.840	189.970
Total	10.142.760	11.747.677

NOTA Nº 23 : AVALES OBTENIDOS DE TERCEROS

La Sociedad no ha obtenido avales de terceros para garantizar las operaciones de crédito de dinero y otras obligaciones.

NOTA Nº 24 : TRANSACCIONES DE ACCIONES

a) Directores

Durante los ejercicios 1986 y 1985, los miembros del Directorio de Inmobiliaria Urbana S.A., no efectuaron transacciones de acciones.

b) Accionistas Mayoritarios

En el presente ejercicio 1986 Agrícola e Inmobiliaria O'Higgins, accionista mayoritario, adquirió las siguientes acciones a las Sociedades Relacionadas.

Turismo Mifesa S.A. en liquidación	301.324 accs.
Inmobiliaria y Comercial Peumo y Cía.	2.528.953 accs.
Total	2.830.277 accs.

En el ejercicio finalizado al 31 de Diciembre de 1985, este mismo accionista, adquirió de Compañía de Petróleos de Chile 901.403 acciones.

NOTA Nº 25 : TRANSACCIONES DE PARTES RELACIONADAS

Saldos en cuenta corriente

Durante el ejercicio se han efectuado transacciones por traslados de fondos en cuentas corrientes con entidades relacionadas de acuerdo al siguiente detalle:

	1986 \$	1985 \$
DEBE		
Inhaviro y Compañía RUT.: 83.667.800-1	84.090.488	175.245.039
HABER		
Soc. Inmobiliaria Ahumada New York Ltda. RUT.: 82.446.100-7	27.934.058	26.406.573
Comunidad Edificio Compañía Plaza de Armas RUT.: 81.461.800-5	27.155.713	52.030.381
Total	85.689.771	79.044.940

El movimiento de traspaso en cuentas corrientes no están afectos a reajustes e intereses, ya que prácticamente no hay intereses de terceros involucrados.

NOTA Nº 26 : SANCIONES

Durante el presente período, la Superintendencia de Valores y Seguros, no ha aplicado sanciones de ninguna especie a los Directores, Gerente General, Administración ni la Sociedad misma.

NOTA Nº 27 : HECHOS POSTERIORES

No existen hechos posteriores de importancia que pudieran afectar significativamente los estados financieros y/o la presentación de los mismos y a la situación patrimonial de la Sociedad, entre el 31 de Diciembre de 1986 y el 20 de Febrero de 1987.

JORGE GOSTLING GODOY
Contador

PATRICIO GREZ MATTE
Gerente

CERTIFICADO DE LOS INSPECTORES DE CUENTAS

Los Inspectores de Cuentas suscritos certificamos haber revisado los Estados Financieros de Inmobiliaria Urbana S.A., correspondientes al ejercicio comprendido entre el 1º de enero y el 31 de diciembre de 1986, y haberlos encontrado conforme con los Libros y Documentos respectivos.

Pedro Luis González Pinochet

Armando Álvarez González.

BB BAKOVIC Y BALIC
Members UNIT Council
ERNST & WHINNEY EW

OPINION DE LOS AUDITORES INDEPENDIENTES

A LOS SEÑORES PRESIDENTE Y DIRECTORES DE
INMOBILIARIA URBANA S.A.

Hemos examinado los balances generales consolidados de Inmobiliaria Urbana S.A. y sus Subsidiarias al 31 de Diciembre de 1986 y 1985 y los correspondientes estados de resultados consolidados y de cambios en la posición financiera consolidada por los años terminados en esas fechas. Nuestros exámenes fueron practicados de acuerdo con normas de auditoría generalmente aceptadas, incluyendo, por lo tanto, comprobaciones parciales de los registros de contabilidad y la aplicación de otros procedimientos de auditoría en la medida que consideramos necesaria en las circunstancias.

En nuestra opinión, los estados financieros mencionados presentan razonablemente la situación financiera consolidada de Inmobiliaria Urbana S.A. y sus Subsidiarias al 31 de Diciembre de 1986 y 1985, los resultados consolidados y los cambios en la posición financiera consolidada por los años terminados en esas fechas, de acuerdo con principios contables generalmente aceptados y normas de la Superintendencia de Valores y Seguros, aplicados sobre bases uniformes.

Bakovic & Balic Members UNIT Council Ernst & Whinney

FERNANDO BRAUN REBOLLEDO

Santiago, Febrero 20 de 1987.

ESTADOS FINANCIEROS INMOBILIARIA CENTRAL DE ESTACIONAMIENTO AGUSTINAS SOCIEDAD ANONIMA

(Sociedad Anónima Abierta)

PERIODO COMPRENDIDO ENTRE EL 1° DE ENERO Y EL 31 DE DICIEMBRE DE 1986

DIRECTORES: FERNANDO OVALLE BRAVO
ALBERTO CODDOU CLARAMUNT

PRESIDENTE
ESCIPION MUNIZAGA SUAREZ

GERENTE GENERAL: MAURICIO VON TEUBER LIZANA

DIRECTORES: JUAN ESTEBAN CORREA ESPINOSA
FILEMON VALENZUELA RODRIGUEZ

BALANCES GENERALES AL 31 DE DICIEMBRE DE 1986 Y 1985

ACTIVOS	1986	1985
	\$	\$
ACTIVO CIRCULANTE		
Disponible	575.583	506.034
Gastos comunes por cobrar - relacionados	636.540	1.005.397
Deudores varios	81.787	255.394
Total activo circulante	1.293.910	1.766.825
ACTIVO FIJO		
Construcciones	18.701.687	18.701.687
Otros activos fijos	7.153.759	7.131.045
	25.855.446	25.832.732
Menos : depreciaciones acumuladas	(6.372.037)	(5.016.454)
Total activo fijo, neto	19.483.409	20.816.278
TOTAL ACTIVOS	20.777.319	22.583.103
	=====	=====

Las Notas 1 a 13 adjuntas forman parte integral de estos estados.

Estados de Resultados
Por los periodos comprendidos entre el
1° de enero y el 31 de diciembre de 1986 y 1985
(Cifras de 1985 expresadas en moneda de 1986)

	1986	1985
	\$	\$
Ingresos de explotación	16.538.829	16.473.820
Costo de explotación	(16.120.728)	(17.102.686)
Resultado bruto	418.101	(628.866)
Ingresos no operacionales :		
Egresos no operacionales	(224.522)	(194.510)
Corrección monetaria	(4.638)	188.257
Utilidad (pérdida) del ejercicio	188.941	(635.119)
	=====	=====

Las Notas 1 a 13 adjuntas forman parte integral de estos estados.

Variaciones en los principales
componentes del Capital de Trabajo :

ACTIVOS CIRCULANTES

Aumentos (Disminuciones) :

Disponible	69.549	405.518
Gastos comunes por cobrar	(368.857)	1.005.397
Deudores varios	(173.607)	205.995
	(472.915)	1.616.910
	=====	=====

PASIVOS Y PATRIMONIO	1986	1985
	\$	\$
PASIVO CIRCULANTE		
Obligaciones bancarias	1.732.905	2.385.962
Obligaciones largo plazo con vencimiento a 1 año	961.921	1.022.476
Provisiones	342.607	382.285
Retenciones	119.101	104.107
Ingresos anticipados	655.080	755.646
Total pasivo circulante	3.811.614	4.650.476
PASIVO LARGO PLAZO		
Otros pasivos a largo plazo	320.542	1.476.405
Total pasivo largo plazo	320.542	1.476.405
PATRIMONIO		
Capital suscrito y pagado, dividido en 1.300 acciones de \$ 14.345,70 cada una	18.649.410	18.649.410
Reserva mejoramiento edificio	5.775.688	5.775.688
Pérdidas acumuladas	(7.968.876)	(7.333.757)
Utilidad (pérdida) del ejercicio	188.941	(635.119)
Total capital y reservas	16.645.163	16.456.222
TOTAL PASIVOS Y PATRIMONIO	20.777.319	22.583.103
	=====	=====

Las Notas 1 a 13 adjuntas forman parte integral de estos estados.

Estados de cambios en la Posición Financiera
Por los años terminados al
31 de diciembre de 1986 y 1985
(Cifras de 1985 expresadas en moneda de 1986)

	1986	1985
	\$	\$
Recursos obtenidos en :		
Utilidad (pérdida) del ejercicio	188.941	(635.119)
Más : cargo por depreciaciones del activo fijo, que no representan movimiento de fondos	1.355.583	970.591
Total recursos obtenidos	1.544.524	335.472
Aplicaciones de recursos :		
Inversiones en activo fijo	22.714	107.614
Disminución de pasivo a largo plazo	1.155.863	806.481
Total recursos aplicados	1.178.577	914.095
Aumento (disminución) del Capital de Trabajo	365.947	(578.623)
	=====	=====

(Aumentos) Disminuciones :		1.232.108
Cuentas y documentos por pagar	653.057	(2.385.962)
Obligaciones bancarias	60.555	(61.103)
Obligaciones a largo plazo con vencimiento a 1 año	24.684	(398.021)
Provisiones y retenciones	100.566	(582.555)
Ingresos anticipados	838.862	(2.195.533)
Aumento (disminución) del Capital de Trabajo	365.947	(578.623)
	=====	=====

Las Notas 1 a 13 adjuntas forman parte integral de estos estados.

INMOBILIARIA CENTRAL DE ESTACIONAMIENTO AGUSTINAS SOCIEDAD ANONIMA

Notas a los Estados Financieros

1. INSCRIPCION EN EL REGISTRO DE VALORES

Inmobiliaria Central de Estacionamientos Agustinas S.A. es sociedad anónima abierta y como tal está bajo la fiscalización de la Superintendencia de Valores y Seguros. Su inscripción en el Registro de Valores consta con el número 0118.

2. CRITERIOS DE CONTABILIDAD APLICADOS

a) Corrección monetaria

Con el objeto de reflejar en los estados financieros el efecto de la variación en el poder adquisitivo de la moneda, los activos y pasivos no monetarios, el capital propio y las cuentas de resultado, se corrigen monetariamente sobre base financiera. El detalle de la corrección monetaria aplicada se demuestra en la Nota 4 y su efecto neto se registra en resultados.

Además, para posibilitar una mejor comparación de las cifras de los estados financieros de 1986 y 1985, las correspondientes a 1985 se demuestran actualizadas extracontablemente en el índice de corrección monetaria aplicada en 1986, de 17,1%.

b) Traducción de monedas extranjeras u otras unidades

La Sociedad no registra activos y obligaciones en monedas extranjeras.

Obligaciones convenidas a base de unidades de fomento, se registran al valor de dicha unidad al 31.12.86 de \$ 3.298,77 por U.F. 1 (\$ 2.818,39 por U.F.1 en 1985).

c) Provisión riesgo de cobranza

Al cierre de los estados financieros de 1986 y 1985 no se ha constituido provisión por no haber tales riesgos de recuperación.

d) Activo fijo

Construcciones se registran al valor histórico de aporte de fecha 1° de enero de 1978, y otros activos fijos se registran a sus valores de adquisición, y, al igual que las depreciaciones acumuladas, se incrementan por la corrección monetaria.

Las depreciaciones de estos bienes se calculan sobre esos valores actualizados, según el sistema lineal, a base de los años de vida útil remanente de los bienes. La depreciación alcanzó a \$ 1.355.583 en 1986 y a \$ 970.591 en 1985.

e) Impuestos a la renta

Aplicando regulaciones tributarias vigentes la Sociedad no queda afectada a impuesto a la renta, en razón de sus resultados negativos.

f) Indemnizaciones al personal

La Sociedad no tiene convenio con el personal para el pago de indemnizaciones por años de servicio.

3. CAMBIOS CONTABLES

Durante el ejercicio 1986 no se han producido cambios en la aplicación de principios de contabilidad en relación a ejercicio 1985.

4. CORRECCION MONETARIA

De acuerdo a lo expresado en Nota 2.a) el detalle de la corrección monetaria es el siguiente :

	1986	1985
Abonos a Resultado :	\$	\$
Activo fijo, neto	3.040.095	4.541.502
Otras cuentas por cobrar	-	11.504
Pérdidas ejercicios anteriores	1.163.687	1.536.321
Actualización cuentas de gastos	883.724	1.307.180
	<u>5.087.506</u>	<u>7.396.507</u>

Menos, cargos a resultado :

Revalorización capital propio	3.566.773	5.116.720
Pasivos reajustables	346.472	623.012
Actualización cuentas de ingresos	1.178.899	1.468.518
	<u>5.092.144</u>	<u>7.208.250</u>

Abono (carga) neto a resultado	(4.638)	188.257
	<u>=====</u>	<u>=====</u>

5. ACTIVO FIJO

Los principales activos incluidos en este rubro son los siguientes :

Construcciones	1986	1985
	\$	\$
Bien raíz ubicado en Miraflores N° 235, valor de aporte más corrección monetaria	18.701.687	18.701.687
	<u>=====</u>	<u>=====</u>

El avalúo fiscal de este bien raíz alcanza a \$ 203.192.826.-

Otros activos fijos

Muebles y útiles	495.766	473.052
Instalaciones	1.347.373	1.347.373
Máquinas	5.310.620	5.310.620
	<u>7.153.759</u>	<u>7.131.045</u>

Depreciaciones

Acumuladas	5.016.454	4.045.862
Del ejercicio	1.355.583	970.592
	<u>6.372.037</u>	<u>5.016.454</u>
	<u>=====</u>	<u>=====</u>

6. OBLIGACIONES BANCARIAS

Este rubro corresponde a préstamo bancario por \$ 1.500.000 con vencimiento a enero de 1987 (\$819.700 en 1985) y sobregiro contable de cheques girados y por cursar al cierre de los estados financieros por \$ 232.905 (\$ 1.566.262 en 1985).

7. PASIVO A LARGO PLAZO

Corresponde a saldo de convenio por pago de contribuciones de ejercicios anteriores. Esta obligación está convenida en 36 cuotas mensuales, expresadas en Unidades de Fomento y devengan tasa de interés del 7% anual. Este pasivo está siendo amortizado desde mayo de 1985. Su registro en el balance es el siguiente :

	1986		1985	
	C.Plazo	L.Plazo	C.Plazo	L.Plazo
	\$	\$	\$	\$
Convenio contribuciones	961.921	320.542	1.022.476	1.476.405
	<u>=====</u>	<u>=====</u>	<u>=====</u>	<u>=====</u>

Las cuotas del largo plazo tienen vencimiento hasta abril de 1988.

8. CAMBIOS EN EL PATRIMONIO

Las cuentas de patrimonio han tenido el siguiente movimiento :

	Capital Pagado	Reserva Mejoramiento Edificio	Utilidades (Pérdidas) del Ejercicio	Pérdidas Acumuladas	TOTAL
	\$	\$	\$	\$	\$
Saldos históricos al 01.01.85	12.589.767	3.899.028	1.168.982	(6.119.825)	11.537.952
Traspaso utilidad 1984	-	-	(1.168.982)	1.168.982	-
Revalorización capital propio	3.336.288	1.033.242	-	(1.311.973)	3.057.557
Pérdida del ejercicio 1985	-	-	(542.373)	-	(542.373)
Saldo al 31.12.85, histórico	15.926.055	4.932.270	(542.373)	(6.262.816)	14.053.136
Traspaso pérdida 1985	-	-	542.373	(542.373)	-
Revalorización capital propio	2.723.355	843.418	-	(1.163.687)	2.403.086
Utilidad del ejercicio 1986	-	-	188.941	-	188.941
Saldo al 31.12.1986	<u>18.649.410</u>	<u>5.775.688</u>	<u>188.941</u>	<u>(7.968.876)</u>	<u>16.645.163</u>
	<u>=====</u>	<u>=====</u>	<u>=====</u>	<u>=====</u>	<u>=====</u>

INMOBILIARIA CENTRAL DE ESTACIONAMIENTO AGUSTINAS SOCIEDAD ANONIMA

9. TRANSACCIONES CON ENTIDADES RELACIONADAS

La Sociedad administra el bien raíz que posee, el que es usado por sus accionistas. Por esta razón la totalidad de sus ingresos de explotación son producto de la recuperación de gastos de parte de los mismos. Al 31 de diciembre de 1986 y 1985 existen reembolsos de gastos por cobrar por \$ 636.540 y \$ 1.005.397, los que se incluyen en el Activo Circulante.

10. TRANSACCIONES DE ACCIONES

En el curso de los ejercicios 1986 y 1985 hubo los siguientes movimientos de acciones de parte de los señores Gerente, Directores y accionistas principales:

		1986	1985
Sr. Mauricio Von Teuber L. (Gerente)	Vendió	15 accs.	4 accs.
Sr. Filemon Valenzuela R. (Director)	Compró	2 accs.	-
Srta. María Lavín S. (Accionista)	Compró	-	13 accs.
La Interamericana Cía. de Seguros de Vida S.A.	Compró	9 accs.	12 accs.
Raúl Zamora U.	Compró	7 accs.	-

11. REMUNERACIONES DEL DIRECTORIO

En los ejercicios 1986 y 1985 los señores directores no han percibido rentas.

12. SANCIONES

La Sociedad no ha sufrido sanciones durante los ejercicios 1986 y 1985, por parte de la Superintendencia de Valores y Seguros.

13. HECHOS POSTERIORES

Desde el 31 de diciembre pasado y hasta la fecha de emisión de estos estados financieros, no han ocurrido hechos posteriores significativos que alteren la situación patrimonial y sus resultados al 31 de diciembre de 1986.

LUIS FERRIER JORDAN
Contador General
C.C. Nº 3780 - 4

MAURICIO VON TEUBER LIZANA
Gerente General



MIEMBRO DE ARTHUR YOUNG INTERNATIONAL

Pinedo Hnos. y Cía. Ltda.

Santa Lucía 460
Casilla Postal 286
Santiago, Chile
Teléfonos: 395081-395072
Telex: 340172

DICTAMEN DE LOS AUDITORES INDEPENDIENTES

A los señores
Presidente, directores y accionistas de
Inmobiliaria Central de Estacionamientos Agustinas S.A.

Hemos examinado los balances generales de Inmobiliaria Central de Estacionamientos Agustinas S.A. al 31 de diciembre de 1986 y 1985 y los estados de resultados y de cambios en la posición financiera correspondientes a los ejercicios terminados en esas fechas. Nuestros exámenes fueron ejecutados de acuerdo con normas de auditoría generalmente aceptadas incluyendo, por lo tanto, comprobaciones parciales de la contabilidad y la aplicación de otros procedimientos de auditoría, en la medida que consideramos necesaria en las circunstancias.

El bien raíz de la Sociedad se registra a su valor de aporte en 1978 más corrección monetaria, cuyo valor es inferior significativamente a los de avalúo fiscal o comercial (Notas 2.d. y 5).

En nuestra opinión, los mencionados estados financieros presentan razonablemente la situación financiera de Inmobiliaria Central de Estacionamientos Agustinas S.A. al 31 de diciembre de 1986 y 1985, así como los resultados de sus operaciones y los cambios en la posición financiera por los ejercicios terminados en esas fechas, de acuerdo con principios de contabilidad generalmente aceptados, aplicados sobre bases uniformes.

PINEDO HNOS. Y CIA. LTDA.

Raúl Chacón B.
C.C. 8848-4

Santiago, febrero 23 de 1987

Explora el escondido micromundo de la ciencia y la naturaleza... Colecciona todas las láminas del CUERPO HUMANO y participa en el sensacional sorteo de 30 modernos MICROSCOPIOS 600 X, con maletín y accesorios

EL CUERPO HUMANO, la obra más perfecta y completa de la Naturaleza, en Láminas Dinamigráficas a todo color...

Exíjelas los domingos con... La Nación



REAL
SEGUROS

REAL CHILENA S.A. COMPAÑIA DE SEGUROS DE VIDA

BALANCES GENERALES AL 31 DE DICIEMBRE DE 1986 — 1985

(Cifras de 1985 expresadas en moneda de 1986)

Aprobado sus Estatutos y autorizada legalmente por Decreto Supremo de Hacienda N° 4070 de 24 de Diciembre de 1903

PRESIDENTE
SR. MANUEL RODRIGUEZ FERNANDEZ

DIRECTORES SR. JOSE ALONSO GALVAO RUPP
SR. ELIAS PEREZ BOZA
SR. WALDYR GONCALVEZ BASTOS
SR. LUIZHENRIQUE SOUZA LIMA DE VASCONCELLOS

Capital y Reservas
\$ 352.134.245.

	1986	1985		1986	1985
ACTIVOS			PASIVOS Y PATRIMONIO		
INVERSIONES	\$	\$	PASIVO CORTO PLAZO	\$	\$
Disponibles	3.110.248	5.289.960	Reserva de riesgo en curso	2.118.398	3.514.980
Instrumentos de renta fija	310.496.426	297.923.636	Reserva matemática de vida	102.760.779	91.904.279
Otras inversiones	21.233.383	18.322.340	Siniestros por pagar	1.769.312	7.960.186
Total Inversiones	334.840.057	321.535.936	Reaseguradores e intermediarios	9.426.847	20.744.942
			Impuesto de retención y otros por pagar	710.721	834.312
DEUDORES			Otros pasivos	2.690.044	2.177.816
Deudores por producción	7.384.679	8.711.817	TOTAL PASIVO A CORTO PLAZO	119.476.101	127.136.515
Deudores por reaseguros	1.978.671	3.496.087			
Deudas de intermediarios	1.089.789	331.295	PATRIMONIO		
Impuesto por recuperar	2.044.884	2.948.671	Capital pagado	112.400.000	112.416.000
Otros deudores	26.504	164.341	Reserva de revalorización	20.592.130	20.576.130
Total Deudores	12.524.527	15.652.211	Utilidades retenidas	83.616.962	91.627.659
			Utilidad (pérdida) del ejercicio	16.049.052	(8.010.697)
OTROS ACTIVOS			TOTAL PATRIMONIO	232.658.144	216.609.092
Propiedades y equipos	2.953.866	4.027.003	TOTAL PASIVOS Y PATRIMONIO	352.134.245	343.745.607
Otros	1.815.795	2.530.457			
Total otros activos	4.769.661	6.557.460			
TOTAL ACTIVOS	352.134.245	343.745.607			

Las notas adjuntas, 1 a 15, forman parte integral de estos Estados Financieros.

Estados de resultados por los ejercicios terminados al
31 de diciembre de 1986 y 1985
(Cifras de 1985 expresadas en moneda de 1986)

Estados de cambios en la posición financiera por
los años terminados al 31 de diciembre de 1986 y 1985
(Cifras de 1985 expresadas en moneda de 1986)

	1986	1985		1986	1985
INGRESOS DE EXPLOTACION	\$	\$	RECURSOS FINANCIEROS PROVEIDOS POR:	\$	\$
Prima directa	117.389.936	119.572.571	Utilidad (pérdida) neta del período	16.049.052	8.010.697
Prima aceptada	1.654.671	1.751.913	Cargos (abonos) a resultados que no representan movimiento de fondos:		
Menos: prima cedida	(15.224.137)	(18.270.399)	Depreciaciones del ejercicio	884.235	628.579
Menos: ajuste reserva riesgo en curso y matemática de vida	(9.167.481)	(22.482.177)	Amortizaciones del período	106.126	—
INGRESO DE PRIMA	94.652.989	80.571.908	Ajuste reserva matemática	10.486.140	24.518.618
Producto de inversiones	17.153.505	26.620.806	Corrección monetaria neta de rubros no circulantes	436.518	(60.572)
Otros ingresos	3.073.344	2.432.539	Total de recursos operacionales obtenidos	27.962.071	17.075.928
TOTAL INGRESOS	114.879.838	109.625.253			
			No operacionales:		
COSTOS Y GASTOS			Aumentos (disminución) neto de pasivos corto plazo	(18.516.914)	8.314.161
Siniestros y otros beneficios a asegurados	27.703.612	26.002.098	Disminución (aumento) disponible	2.179.712	(887.547)
Intermediación y colocación	7.890.565	15.523.370	Disminución (aumento) neta de deudores	3.127.684	(2.210.255)
Administración y ventas	62.518.926	65.771.481	Disminución (aumento) otras inversiones	(2.911.043)	(1.577.775)
Ajustes, castigos de primas y otros	(1.561.056)	6.496.642	Disminución (aumento) de otros activos	599.431	(1.061.062)
TOTAL COSTOS Y GASTOS	96.552.047	113.793.591	Bajas de activo fijo	224.497	—
			TOTAL RECURSOS OBTENIDOS	12.665.438	19.653.450
Utilidad (pérdida) antes de corrección monetaria	18.327.791	(4.168.338)	RECURSOS FINANCIEROS APLICADOS EN:		
Corrección monetaria	(2.129.553)	(3.705.605)	Inversiones del período:		
Utilidad antes de impuesto	16.198.238	(7.873.943)	Instrumentos de renta fija	12.572.790	18.617.829
Impuesto a la renta	(149.186)	(136.754)	Compras de activo fijo	73.974	1.035.621
Utilidad (pérdida) neta del ejercicio	16.049.052	(8.010.697)	Otros activos	18.674	—
			TOTAL RECURSOS APLICADOS	12.665.438	19.653.450

Las notas adjuntas, 1 a 15, forman parte integral de estos Estados Financieros.

Notas a los Estados Financieros

1. INSCRIPCION EN EL REGISTRO DE VALORES

La compañía está inscrita en el Registro de Valores de la Superintendencia de Valores y Seguros con el N° 9003 y se encuentra bajo su fiscalización.

2. RESUMEN DE LOS CRITERIOS APLICADOS

a) Principios aplicados

Los estados financieros al 31 de diciembre de 1986 y 1985 han sido preparados de acuerdo con principios de contabilidad generalmente aceptados y a las normas e instrucciones impartidas por la Superintendencia de Valores y Seguros.

b) Corrección monetaria

Los activos y pasivos, el capital propio financiero y las cuentas de resultado se corrigen monetariamente de acuerdo a las normas vigentes.

El efecto neto de la corrección monetaria aplicada se muestra en la nota 4 y se registra en resultados.

c) Estados financieros comparativos

Además, para posibilitar una mejor comparación de las cifras de los estados financieros de 1986 y 1985, las correspondientes a 1985 y sus notas se demuestran actualizadas extracontablemente en el índice de corrección monetaria aplicado en 1986 de 17,1%.

d) Traducción de monedas extranjeras y unidades reajustables

Los activos y obligaciones en moneda extranjera y/o unidades reajustables se registran a las tasas vigentes al cierre de cada ejercicio equivalentes de:

	1986	1985
Unidad de seguro (U.S.D.)	124,86	106,67
Unidad de seguros reajustables (U.S.R.)	22,61	19,23
Unidad de fomento (U.F.)	3.298,77	2.818,39

e) Inversiones

Instrumentos de renta fija

Se presenta en este rubro las inversiones en depósitos a plazo y pagarés reajustables emitidos por la Tesorería General.

Los depósitos a plazo incluyen los intereses y reajustes devengados al cierre del ejercicio. Los pagarés reajustables de Tesorería se presentan a su valor de inversión más los reajustes e intereses devengados de acuerdo a la tasa interna de retorno y siempre que el valor presente así determinado sea menor o igual que el valor de mercado de dichos instrumentos.

Otras inversiones corresponden a préstamos a asegurados a cuenta de seguros dotales, incluyen reajustes e intereses devengados.

f) Primas de seguro

Las primas de seguros se registran sobre base percibida, más provisiones de primas por cobrar de los últimos 2 meses.

g) Propiedades y equipos

Estos bienes se registran al costo más revalorizaciones legales y se presentan neto de depreciaciones acumuladas.

Las depreciaciones han sido calculadas a base del sistema lineal, de acuerdo a la vida útil remanente de los bienes, y alcanzaron a \$ 884.235 en 1986 y \$ 628.579 en 1985.

h) Reservas de riesgo en curso y matemática de vida

Las reservas se calculan y clasifican de conformidad a instrucciones impartidas por la Superintendencia de Valores y Seguros como sigue:

— Riesgo en curso

Por los seguros temporales se establece como reserva mínima la prima no ganada calculada en una base semimensual.

— Matemática de vida

Esta reserva se registra a base de cálculo actuarial realizado por un actuario matemático y de conformidad a las instrucciones sobre la materia impartidas por la Superintendencia de Valores y Seguros.

i) Indemnizaciones al personal por años de servicio

La compañía no tiene pactado este beneficio con su personal.

3. CAMBIOS CONTABLES

No se han producido cambios de criterios contables en la preparación de los estados financieros de los ejercicios 1986 respecto de 1985.

4. CORRECCION MONETARIA

El detalle de la corrección monetaria aplicada de acuerdo a lo descrito en nota 1.b), es el siguiente:

	1986	1985
Corrección monetaria de:		
Inversiones	\$	\$
Activo fijo	43.083.739	59.254.191
Otros activos	455.560	1.213.014
	4.925.998	6.862.800
	48.465.297	67.129.005
Menos, corrección monetaria de:		
Capital propio financieros	31.631.217	47.054.738
Otros pasivos	17.699.716	20.576.917
	49.330.933	67.731.655
Corrección monetaria del balance	(865.636)	(601.680)
Corrección monetaria neta de las cuentas de resultado	(1.263.917)	(3.103.525)
Cargo neto a resultados	(2.129.553)	(3.705.655)

5. INVERSIONES

Se componen de instrumentos de renta fija, como sigue:

	1986	1985
Pagarés	\$	\$
Pagarés Reajustables de Tesorería (1)	52.945.259	80.756.880
Sobre precio P.R.T.	2.379.832	—
Depósitos a plazo		
Banco Exterior S.A.	28.170.699	77.624.588
Banco Morgan Finansa	—	56.513.120
Citibank	—	36.507.363
Republic National Bank	—	18.774.968
Banco Urquijo de Chile	—	9.418.361
Banco do Brasil	—	18.328.777
Banespa	14.329.911	—
Banco Real S.A.	199.145.338	—
Centro Banco	13.525.388	—
	310.496.426	297.923.638
Otras inversiones		
Empréstitos a asegurados	21.233.383	18.322.340

(1) El valor par de estos instrumentos es de \$ 52.945.259 al 31.12.86 (\$ 80.774.008 en 1985), la amortización del sobre precio representó un cargo a resultado de \$ 652.728.-

6. DEUDORES POR PRODUCCION

El saldo de deudores por producción se compone como sigue:

	1986	1985
Primas y valores por cobrar	7.779.729	9.402.316
Provisión deudores dudosos	(395.060)	(690.489)
	7.384.679	8.711.817

7. SINIESTROS

Los siniestros se registran con cargo a resultado en el período que ocurren, sobre la base del conocimiento de ellos por parte de la compañía y en relación a la prima neta retenida y participación de las aceptaciones. Las provisiones al 31 de diciembre de cada año comprenden:

	1986	1985
Siniestros liquidados	726.020	7.125.115
Premio de sobrevivencia	162.314	327.422
Siniestros ocurridos y no reportados	880.978	507.646
	1.769.312	7.960.183

8. IMPUESTO A LA RENTA

No se constituye provisión por impuestos de primera categoría dado que la sociedad tiene bases imponibles tributarias negativas. Los montos de éstas, aprovechables a futuro, son los siguientes:

	1986	1985
Base imponible impuesto de primera categoría	\$ 73.084.126	\$ 113.032.864

Se ha constituido provisión correspondiente a impuesto único artículo 21 de la nueva ley de la renta, por \$ 149.186 en 1986 y \$ 136.754 en 1985.

REAL CHILENA S.A. COMPANIA DE SEGUROS DE VIDA

9. CAMBIOS EN EL PATRIMONIO

Año 1985

	Capital Pagado	Reserva de Revalorización	Utilidades Retenidas	Utilidad del Ejercicio	Total
Saldos históricos al 01.01.85	76.000.00	13.779.777	61.678.881	176.740	151.635.398
Traspaso utilidad 1984			176.740	(176.740)	—
Revalorización capital propio	20.140.000	3.651.641	16.391.739		40.183.380
Utilidad del ejercicio				(6.840.903)	(6.840.903)
Ajuste Art. 6° D.S. 587	(140.000)	140.000			—
	\$ 96.000.000	17.571.418	78.247.360	(6.840.903)	184.977.875
Saldos actualizados en 17,1%	\$ 112.416.000	20.576.130	91.627.659	(8.010.697)	216.609.092

Año 1986

Saldos históricos al 01.01.85	96.000.000	17.571.418	78.247.360	(6.840.903)	184.977.875
Traspaso pérdida 1985			(6.840.903)	6.840.903	—
Revalorización capital propio	16.416.000	3.004.712	12.210.505		31.631.217
Utilidad del ejercicio				16.049.052	16.049.052
Ajuste Art. 6° D.S. 587	(16.000)	16.000			—
	\$ 112.400.000 (1)	20.592.130	83.616.962	16.049.052	232.658.144

(1) De acuerdo al Art. 10 de la Ley 18.046, se asigna al capital pagado el monto proporcional de revalorización de capital propio, quedando en 1985 y 1984 representado por 40.000.000 acciones a \$ 2,81 cada una.

10. TRANSACCIONES DE ACCIONES

Los directores, gerentes, inspectores de cuentas y accionistas mayoritarios no han efectuado transacciones de acciones de la compañía en los ejercicios 1986 y 1985.

11. REMUNERACIONES DEL DIRECTORIO

Los directores han percibido por concepto de remuneraciones lo siguiente:

	1986	1985
	\$	\$
Sueldos y honorarios directores ejecutivos	7.108.273	4.782.836

12. CONTINGENCIAS Y COMPROMISOS

La compañía no tiene garantías o avales otorgados o recibidos que afecten los estados financieros, ni juicios o contingencias sin registrar.

13. TRANSACCIONES CON ENTIDADES RELACIONADAS

Banco Real S.A. Rut.: 59.940.000-7

En 1986 la compañía ha tomado depósitos a plazo a tasas normales, obteniendo intereses por \$ 3.823.531. En 1985 no efectuó transacciones.

14. HECHOS POSTERIORES

Entre la fecha de los estados financieros y la de su emisión no han ocurrido hechos de importancia que afecten significativamente su presentación ni sus resultados.

15. CERTIFICADO DEL ACTUARIO DE LA COMPAÑIA

El actuario matemático infrascrito certifica que las reservas técnicas matemáticas de vida al 31.12.86 y 31.12.85 están calculadas en conformidad a la ciencia actuarial y de acuerdo con las normas y circulares prescritas para estos efectos por la Superintendencia de Valores y Seguros (nota 1.h).

El detalle de la reserva es el siguiente:

	1986	1985
	\$	\$
1. Reservas de riesgo en curso	2.118.398	3.514.980
2. Reservas matemáticas	102.760.779	91.904.279
	104.879.177	95.419.259

Cristiana Aguilera A.
Actuario Matemático

GASTON PARADA QUESADA
GERENTE GENERAL

PEDRO CANDIA MORALES
CONTADOR GENERAL
R.C.C. 09708-9



MIEMBRO DE ARTHUR YOUNG INTERNATIONAL

Pinedo Hnos. y Cía. Ltda.

Santa Lucía 160
Casilla Postal 2186
Santiago, Chile
Teléfonos: 395081-392572
Telex: 340172

DICTAMEN DE LOS AUDITORES INDEPENDIENTES

Señores
Presidente, Directores y Accionistas
Real Chilena S.A. Compañía de Seguros de Vida

Hemos examinado el balances generales de Real Chilena S.A. Compañía de Seguros de Vida al 31 de diciembre de 1986 y 1985 y los correspondientes estados de resultados y de cambios en la posición financiera por los ejercicios terminados en esas fechas. Nuestros exámenes fueron practicados de acuerdo con normas de auditoría generalmente aceptadas e incluyeron, por lo tanto, comprobaciones parciales de la contabilidad y la aplicación de otros procedimientos de auditoría en la medida que consideramos necesaria según las circunstancias.

En nuestra opinión, los estados financieros mencionados presentan razonablemente la situación financiera de Real Chilena S.A. Compañía de Seguros de Vida al 31 de diciembre de 1986 y 1985, así como los resultados de sus operaciones y los cambios en su posición financiera por los ejercicios terminados en esas fechas, de acuerdo con principios de contabilidad generalmente aceptados y normas dictadas por la Superintendencia de Valores y Seguros, aplicados sobre bases uniformes.

Enrique Hidalgo R.
cc. 10324-2

PINEDO HNOS. Y CIA. LTDA.

Santiago, febrero 20 de 1987

COMPañIA DE SEGUROS DE VIDA DIEGO DE ALMAGRO S.A. "EN LIQUIDACION"

Balances Generales al 31 de diciembre de 1986 y 1985

(Cifras de 1985 expresadas en moneda de 1986)

	1986	1985		1986	1985
	\$	\$		\$	\$
ACTIVOS			PASIVOS		
INVERSIONES			PASIVOS A CORTO PLAZO		
Disponibles	3.125.830	1.049.101	Reservas de riesgos en curso	--	5.501.358
Instrumentos de renta fija	39.097.982	221.983.746	Reservas de siniestros por pagar	23.605.747	54.518.835
Instrumentos de renta variable	75.608.735	483.260.770	Reserva matemática de vida	12.869.788	--
Bienes raíces	52.528.030	131.830.819	Reaseguradores e intermediarios	--	117.687.823
Total inversiones	170.360.577	838.124.436	Deudas con bancos e instituciones financieras	--	11.963.718
DEUDORES			Documentos y cuentas por pagar a entidades relacionadas	16.975.281	42.961.752
Deudores por primas	1.139.269	70.973.552	Impuestos de retención y otros	256.080	664.109
Bono de reconocimiento	2.082.118	96.646.638	Otros pasivos	65.509.123	252.627.710
Documentos y cuentas por cobrar a entidades relacionadas	24.199.277	27.491.260	Total pasivos a corto plazo	119.216.019	485.925.305
Otros deudores	9.361.743	18.301.330	PASIVOS A LARGO PLAZO		
Total deudores	36.782.407	213.412.780	Reserva matemática de vida	--	42.501.721
OTROS ACTIVOS			Reservas de siniestros por pagar	--	680.381.092
Propiedades y equipos	2.406.673	11.452.270	Deudas con bancos e instituciones financieras	--	23.808.153
Valor de inversiones por amortizar	--	105.262.969	Documentos y cuentas por pagar a entidades relacionadas	--	63.530.255
Otras inversiones	10	1.816.924	Total pasivos a largo plazo	--	810.221.221
Total otros activos	2.406.683	118.532.163	CAPITAL Y RESERVAS		
TOTAL ACTIVOS	209.549.667	1.170.069.379	Capital pagado	241.398.013	241.398.013
			Reservas de revalorización	11.420.258	11.420.258
			Reserva mayor valor retasación técnica	--	5.499.959
			Otras reservas	5.499.959	--
			Pérdidas acumuladas	(384.395.377)	(13.595.530)
			Resultado del ejercicio	216.410.795	(370.799.847)
			Total patrimonio	90.333.648	(126.077.147)
			TOTAL PASIVOS Y PATRIMONIO	209.549.667	1.170.069.379

Las Notas 1 a 20 forman parte integral de estos estados financieros.

Estado de Resultados			Estados de Cambios en la Posición Financiera		
Por los años terminados al 31 de diciembre de 1986 y 1985			Por los años terminados al 31 de diciembre de 1986 y 1985		
(Cifras de 1985 expresadas en moneda de 1986)			(Cifras de 1985 expresadas en moneda de 1986)		
	1986	1985		1986	1985
	\$	\$		\$	\$
INGRESOS POR EXPLOTACION			RECURSOS FINANCIEROS OBTENIDOS POR :		
Prima directa	168.132.775	680.391.281	Operaciones :		
Prima aceptada	--	(40.775)	Utilidad, (pérdida) del ejercicio	216.410.795	(370.799.847)
Prima cedida	(42.198.251)	(52.486.680)	Cargos (abonos) a resultados que no representan movimientos de fondos :		
Ajuste de reserva técnica	9.793.617	3.923.094	Depreciación, provisiones y castigos del ejercicio en activos fijos	26.822.006	5.684.885
Ingresos por primas	135.728.141	631.786.920	Utilidad por ventas activos fijos	(23.241.822)	--
Producto de inversiones	198.932.649	115.121.352	Aumento (disminución) reservas técnicas	(9.793.617)	767.153.674
Total ingresos	334.660.790	746.908.272	Ajuste valor bursátil acciones 1985	105.262.969	147.355.979
COSTOS Y GASTOS OPERACIONALES			Fluctuación de valores en acciones	(208.259.689)	(344.156.055)
Siniestros y otros beneficios a asegurados	60.382.295	845.428.335	Castigo inversiones	24.933.068	--
Utilidad por cesión siniestros	(150.037.322)	(157.350.461)	Pérdida (utilidad) devengada en empresas relacionadas	2.348.006	123.563.498
Costo de intermediación y colocación	(12.720.091)	14.091.111	Utilidad en ventas de inversiones	(58.831.938)	--
Administración y ventas	68.365.098	92.523.280	Utilidad en cesión de siniestros	(158.891.537)	(155.386.698)
Gastos financieros	37.206.351	38.981.367	Corrección monetaria neta rubros no circulantes	(85.199.028)	37.190.310
Total costos operacionales	3.196.331	833.673.632	Total recursos operacionales	(168.440.787)	210.605.746
GASTOS NO OPERACIONALES			No Operacionales :		
Amortización valor inversiones	105.218.507	147.355.979	Ventas de activos fijos	85.380.927	--
Castigos y provisiones :			Venta de inversiones	709.450.685	737.027
Empresas relacionadas	26.638.134	128.903.760	Aumento en capital	--	--
Activo fijo	20.628.806	--	Aumento (disminución) de pasivo a corto plazo	(312.190.451)	113.481.348
Total gastos no operacionales	152.485.447	276.259.739	Traspaso inversiones al corto plazo	75.608.735	--
Utilidad (Pérdida) antes de corrección monetaria	178.979.012	(363.025.099)	Total recursos obtenidos	389.809.109	324.824.121
Corrección monetaria	37.431.783	(7.774.748)	RECURSOS FINANCIEROS APLICADOS :		
UTILIDAD (PERDIDA) DEL EJERCICIO	216.410.795	(370.799.847)	Traspasos de reservas al corto plazo	30.181.602	--
			Cesión de siniestros	540.884.986	469.767.612
			Disponibles	2.076.729	(1.565.507)
			Disminución neta de inversiones corto plazo	(107.037.489)	(216.883.169)
			Aumento (disminución) de deudores	(174.272.373)	56.779.026
			Aumento de activo fijo	2.829.073	134.466
			Disminución de pasivos a largo plazo	95.146.581	16.591.693
			Total recursos aplicados	389.809.109	324.824.121

Las notas 1 a 20 forman parte integral de estos estados financieros

(CONTINUA)

COMPAÑIA DE SEGUROS DE VIDA DIEGO DE ALMAGRO S.A. "EN LIQUIDACION"

Notas a los Estados Financieros
al 31 de diciembre de 1986 y 1985

NOTA 1. DISOLUCION ANTICIPADA DE LA SOCIEDAD

En Junta general extraordinaria de Accionistas celebrada el 31 de marzo de 1986 se acordó disolver anticipadamente la sociedad a contar de la fecha de resolución de la Superintendencia de Valores y Seguros, número 59, emitida el 6 de mayo de 1986. También se tomaron entre otros, los siguientes acuerdos al respecto:

- Agregar al nombre o razón social de la compañía las palabras "En Liquidación".
- Practicar la liquidación de la compañía, a través de una comisión propuesta a la Superintendencia de Valores y Seguros, la cual fue ratificada por su resolución N° 59.

El patrimonio negativo de \$ 126.077.147 reflejado en los estados financieros de 1985 fue recuperado alcanzando un valor positivo de \$ 90.333.648 al 31 de diciembre de 1986. Este considerable aumento fue originado principalmente por la utilidad producida en la venta de activos y en la liquidación anticipada de algunas obligaciones, transfiriéndose, por tanto, casi la totalidad de las operaciones y riesgos de seguro. Tal como se desprende de los estados financieros analizados bajo los términos de liquidez, la Compañía está en condiciones de responder a todas sus obligaciones.

NOTA 2. RESUMEN DE LOS CRITERIOS APLICADOS

a) Principios aplicados

Los Estados Financieros al 31 de diciembre de 1986 y 1985 han sido preparados de acuerdo con principios de contabilidad generalmente aceptados y a las normas e instrucciones impartidas por la Superintendencia de Valores y Seguros. En 1986, debido a que la empresa dejó de tener operaciones normales y entró en liquidación, algunos criterios de valorización y clasificación de las cuentas de activo y pasivo debieron cambiarse, tal como se explica en Nota 3.a).

b) Corrección monetaria

Los activos y pasivos, el capital propio financiero y las cuentas de resultado, se corrigen monetariamente de acuerdo a las normas vigentes.

El efecto neto de la corrección monetaria aplicada se demuestra en la Nota 4 y se registra en resultados.

c) Estados financieros comparativos

Para posibilitar una mejor comparación de las cifras de los Estados Financieros de 1986 y 1985, las correspondientes a 1985 y sus notas se demuestran actualizadas extracontablemente en el índice de corrección monetaria aplicado en 1986 de 17,1%.

d) Traducción de monedas extranjeras y unidades reajustables

Los activos y obligaciones en moneda extranjera y/o unidades reajustables, se registran a las tasas vigentes al cierre de cada ejercicio equivalente de:

	1986	1985
Unidad de Seguro Reajutable (USR)	23,68	20,19
Sueldo Vital de Santiago	1.879,00	1.485,00
Unidad de Fomento	3.298,77	2.818,39

e) Inversiones

1. Instrumentos de renta fija

Se presenta en este rubro las inversiones en bonos y depósitos a plazo.

Los depósitos a plazo incluyen los intereses y reajustes devengados al cierre del ejercicio. La totalidad de los instrumentos de renta fija se presentan a su valor de inversión más los reajustes e intereses devengados de acuerdo a la tasa interna de retorno y siempre que el valor presente así determinado sea menor o igual que el valor de mercado de dichos instrumentos.

2. Instrumentos de renta variable

En 1985 y 1986 este rubro incluye las inversiones en acciones con cotización bursátil, clasificadas según la presencia que tengan en el mercado a base de información y normas impartidas por la Superintendencia de Valores y Seguros.

Las acciones con transacción bursátil y presencia ajustada igual o superior al 15%, se reflejan al valor de bolsa individual de las acciones a la fecha del cierre del ejercicio, sea éste superior o inferior al valor de costo.

- Las acciones con transacción bursátil y presencia ajustada inferior al 15%, se reflejan individualmente al menor valor entre el valor bursátil, costo corregido monetariamente y valor de libros.

La diferencia entre el valor de costo de las inversiones y el de valorización, según lo anteriormente descrito, para ambos ejercicios, representa provisiones de \$ 32.809.941 en 1986 y \$ 282.292.537 en 1985.

3. Bienes raíces

Se registran en este rubro aquellos bienes raíces destinados a producir renta para la Compañía. Estos bienes se registran al costo más revalorizaciones y se presentan netos de depreciaciones acumuladas y en 1986 adicionalmente de una provisión necesaria para reflejar su valor estimado de realización.

Las depreciaciones han sido calculadas a base del sistema lineal de acuerdo a la vida útil remanente de los bienes.

f) Provisión para deudas incobrables y castigos

La Administración ha constituido provisiones para deudas incobrables reflejadas en Nota 8 y 11, de acuerdo con normas e instrucciones específicas de la Superintendencia de Valores y Seguros.

g) Primas de seguros y bonos de reconocimiento

Las primas de seguro se registran sobre base percibida, más provisiones de primas por cobrar netas de los últimos 2 meses.

Los bonos de reconocimiento se registran como ingreso cuando la Compañía toma conocimiento del siniestro, considerando valores estimados a base de los antecedentes con que se cuenta y de acuerdo a las normas generales impartidas por la Superintendencia de Valores y Seguros.

h) Propiedades y equipos

Estos corresponden a los bienes destinados a la Administración. Se registran al costo más revalorizaciones legales y se presentan neto de depreciaciones acumuladas.

Las depreciaciones han sido calculadas a base del sistema lineal de acuerdo a la vida útil remanente de los bienes, y alcanzaron a la suma de \$ 2.654.560 en 1986 y \$ 2.843.968 en 1985.

i) Reservas

Las reservas se calculan y clasifican de conformidad a instrucciones impartidas por la Superintendencia de Valores y Seguros como sigue:

- Reservas de riesgo en curso

En 1985 se registran estimativamente a base de la producción de últimos meses de acuerdo a normas al respecto.

- Reservas matemáticas de seguros individuales y colectivos

Esta reserva se registra a base de cálculo actuarial estimado por un actuario matemático y de conformidad a las instrucciones sobre la materia impartidas por la Superintendencia de Valores y Seguros.

En 1986 sólo quedan reservas por siniestros producidos en pólizas de seguro de escolaridad, ya vencidas.

- Reservas de siniestros

Los siniestros son cargados a resultados en el período en que ocurren sobre la base de siniestros liquidados, más una estimación de los siniestros en proceso de liquidación, incluyendo aquellos reportados con posterioridad al 31 de diciembre de cada año, pero correspondientes al ejercicio (Aplicación instrucciones Circular 528 de 1985).

Las provisiones de siniestros derivados de las coberturas de A.F.P. están calculadas a su valor actual, a una tasa de descuento del 3% anual y en 1985, se presentan desglosados en corto y largo plazo, según corresponda.

En 1986 se registra reservas solo por 4 siniestros que se encuentran en litigio y que serán cedidos a otra compañía aseguradora en el transcurso de 1987.

j) Impuesto a la renta

La Compañía registra los impuestos a la renta a base de las disposiciones tributarias vigentes.

(CONTINUA)

COMPAÑIA DE SEGUROS DE VIDA DIEGO DE ALMAGRO S.A. "EN LIQUIDACION"

k) Indemnizaciones al personal por años de servicio

A contar del ejercicio 1986 la compañía registra por concepto de indemnizaciones al personal por años de servicio, la obligación devengada a valor corriente, originada por la liquidación anticipada de la sociedad.

NOTA 3. CAMBIOS CONTABLES

a) Según se explica en Nota 1, la compañía entró en liquidación autorizada por resolución N° 59 de la Superintendencia de Valores y Seguros. En consecuencia los activos y pasivos de la sociedad en 1986 se registran a sus valores probables de realización, cuyo efecto principal se presenta en los bienes raíces, para los cuales se contabilizó una provisión de \$ 20.628.806 con cargo a los resultados del ejercicio.

b) En 1985, por instrucciones de la Superintendencia de Valores y Seguros, se cambió el método de valorización de acciones eliminándose el registro a valor patrimonial proporcional y modificándose la base de valorización de otras acciones con cotización bursátil. Este cambio representó un cargo a los resultados de ese año de \$ 147.355.979 y el diferimiento de un saldo de \$ 105.262.969, valor que fue cargado a los resultados del año 1986

NOTA 4. CORRECCION MONETARIA

El detalle de la corrección monetaria aplicada de acuerdo a lo descrito en la Nota 2.b), es el siguiente :

	1986 \$	1985 \$
Corrección monetaria de :		
Inversiones	91.993.678	213.521.864
Activo fijo	18.823.041	31.335.740
Otros activos	18.972.057	23.576.935
	129.788.776	268.434.539
Capital propio	(18.410.924)	51.239.529
Otros pasivos	100.752.274	209.818.232
	82.341.350	261.057.761
Corrección monetaria del balance	47.447.426	7.376.778
Corrección neta de las cuentas de resultado	(10.015.643)	(15.151.526)
Abono (cargo) neto a resultado	37.431.783	(7.774.748)

NOTA 5. INSTRUMENTOS DE RENTA FIJA

El detalle de estas inversiones es el siguiente :

	1986 \$	1985 \$
a) Bonos y Pagarés		
Cora	415.561	71.758.824
Serviu		16.829.435
Pagarés Cora		1.937.933
Pagaré dólar preferencial		2.711.473
Pagaré reajutable de Tesorería		6.618.323
Total Bonos y Pagarés	415.561	99.855.988

El valor par de estas inversiones es de \$ 152.855.946 en 1985.

b) Depósitos a plazo

Banco Nacional:		24.783.094
		3.894.932
Banco de Chile :	20.569.517	
	6.018.873	
	496.529	
	6.881.576	
	140.432	
Banco de Santiago :	235.299	
	1.158.974	
Total depósitos a plazo	35.500.300	28.678.026

c) Letras Hipotecarias

	1986 \$	1985 \$
Banco B.H.I.F.		11.051.582
Banco Fomento Valparaíso		7.823.833
Banco Unido de Fomento		2.743.610
Banco Español	18.778	20.850
Banco del Estado de Chile		3.099.103
Ministerio Vivienda y Urbanismo		12.761.667
Banco Nacional		2.677.481
Banco Colocadora Nacional de Valores		43.817.935
Banco de Talca		1.820.222
Banco del Desarrollo		3.155.076
Financiera Mediterráneo	1.341.780	1.415.782
Financiera Davens	1.821.563	1.964.611
Financiera Fusa		1.097.980
Total Letras Hipotecarias	3.182.121	93.449.732

El valor par de estas inversiones es de \$ 3.373.766 en 1986 y \$ 97.828.933 en 1985.

Total instrumentos de Renta Fija

39.097.982	221.983.746
------------	-------------

NOTA 6. INSTRUMENTOS DE RENTA VARIABLES

El detalle de estas inversiones es el siguiente :

	N° de Acciones		Saldo \$	
	1986	1985	1986	1985
a) Inversiones en valores negociables (Nota N° 2)				
Con transacción bursátil y presencia ajustada igual o superior al 15%				
Pesquera Coloso		66.708		4.074.886
Electricidad Industrial		10.000		236.880
Pesquera Indo		131.037		3.765.539
Madeco		509.488		60.353.112
Minera Valparaíso		3.980		247.410
Pasur		36.265		1.730.527
Eperva "A"		51.274		2.987.002
Pesquera Iquique		293.224		2.451.628
Total con transacción bursátil y presencia				75.847.162
Con transacción bursátil y presencia ajustada inferior al 15%				
A.F.P. Concordia	13.795	17.995	7.173.400	10.536.872
Cia. Chilena de Fósforos		3.953.179		17.952.771
Turismo Cabo de Hornos	10.441.553	10.441.553	6.056.101	4.401.741
Interoceánica		1.029.518		16.877.916
Indugas		1.523.041		695.599
Luchetti		32.805		149.818
Textil Progreso	1.289.303	1.289.303	46.414.908	37.744.345
Sopasa "B"		27.754		812.422
Indiver		111.000		339.250
Turbio	2.350	2.350	116.865	127.591
Textil Viña	1.478.449	1.478.449	1.000	
Establecimientos Nobis		1.001.569		
Caja Reaseguradora de Chile		2.015.879		278.550.129
Comercial Cicoma S.A. (1)	3.948.274	3.948.274	1.000	23.117.144
Soquina S.A.	26.409.102	26.409.102	15.845.461	10.823.771
Total con transacción bursátil y inferior al 15%			75.608.735	402.138.512
b) Cuotas de Fondos Mutuos				
F.M. Visión				5.275.175
Total inversiones en F.M.				5.275.175
Total Instrumentos de renta variable			75.608.735	483.260.770

(1) En junio de 1986 la Comisión Liquidadora decidió provisionar con cargo a los resultados del año \$ 23.116.144 de estas acciones reflejando su derecho en un valor de referencia de \$ 1.000. En octubre de 1986 esa sociedad fué declarada en quiebra.

El movimiento tenido por las acciones durante 1986 se resume como sigue :

Saldo acciones 01.01.86	\$ 408.185.820
Compras	239.540
Corrección monetaria	86.426.289
Ventas (1)	(627.502.603)
Fluctuación de valores, neto	208.259.689
Saldo al 31.12.86	75.608.735

NOTA 7. INVERSIONES EN BIENES RAICES

Este rubro incluye aquellos bienes destinados a producir renta para la Compañía valorizadas según lo descrito en Nota N° 2.e.3) Las depreciaciones del ejercicio ascendieron a \$ 1.270.076 en 1986 y \$ 1.910.351 en 1985.

Estos bienes produjeron rentas para la Compañía por \$ 4.632.821 en 1986 y \$ 2.411.472 en 1985.

El movimiento del ejercicio 1986 es el siguiente :

- Saldo al 01.01.86	112.579.692
- Compras	2.829.073
- Corrección monetaria	18.049.096
- Ventas (1)	(57.646.465)
- Depreciación del ejercicio	(2.654.560)
- Provisión ajuste valor estimado de realización	(20.628.806)

Saldo al 31.12.86 52.528.030

(1) Durante 1986 se obtuvo una utilidad neta en la venta de los bienes raíces de \$ 24.780.462.

(CONTINUA)

COMPAÑIA DE SEGUROS DE VIDA DIEGO DE ALMAGRO S.A. "EN LIQUIDACION"

NOTA 8. DEUDORES POR PRIMAS

El saldo de primas por cobrar neto de provisiones para valores in-
cobrables de \$ 757.164 en 1985, se desglosa como sigue:

	1986	1985
a) Primas por cobrar a las si- guientes A.F.P.	\$	\$
A.F.P. Magister S.A.	417.961	47.718.157
A.F.P. Concordia S.A.	570.861	15.365.480
A.F.P. Planvital S.A.	150.447	
b) Otras Primas por cobrar	-	7.889.915
	1.139.269	70.973.552
	=====	=====

NOTA 9. RESERVA DE SINIESTROS POR PAGAR

Los siniestros por pagar, que se provisionan de acuerdo a lo expli-
cado en Nota 2.i) corresponden al siguiente detalle:

	1986	1985
Pensiones de invalidez y sobre- vivencia:	\$	\$
Liquidados	21.996.462	546.454.677
En proceso de liquidación	306.885	167.924.594
Ocurridos y no reportados	-	20.520.656
Totales que en el Balance se presentan segregados en corto y largo plazo, en 1985	22.303.347	734.899.927
	=====	=====

(Ver Nota 19)

NOTA 10. OBLIGACIONES CON BANCOS E INSTITUCIONES FINANCIERAS

Estas obligaciones son las siguientes:

Vctos.	Interés	1986	1985
%	%	\$	\$
a) Corto Plazo			
Banco Nacional: 04.86	UF + 7,0	-	194.224
06.86	UF + 7,0	-	6.799
Banco de Chile 01.86	2,1(1)	-	11.762.695
		-	11.963.718
		=====	=====
b) Largo Plazo (2)			
Banco Nacional: 1988	UF + 7,0	-	5.036.081
1989	UF + 7,0	-	5.646.674
1990	UF + 7,0	-	5.646.674
1991	UF + 7,0	-	5.646.674
1992	UF + 7,0	-	1.221.294
1993	FU + 7,0	-	610.756
		-	23.808.153
			=====

(1) Tasa mensual

(2) Este crédito fue prepago en 1986

NOTA 11. SALDOS CON ENTIDADES RELACIONADAS

Los saldos con entidades relacionadas al cierre de cada ejercicio son los siguientes:

	Documentos y cuentas por cobrar	Documentos y cuentas por pagar
	1986	1985
Corto plazo		
Ricardo Marín Acuña (1)	2.904.069	3.485.496
Carlos José Marín Varas	2.186.697	2.677.722
Guillermo Marín Varas	388.511	122.955
Francisco Murillo Soffia	-	127.087
Carlos Alberto Marín Vicuña	-	5.147.936
Caja Reaseguradora de Chile	-	5.533.943
Cia. Comercial Cícama S.A.	-	25.353.303
	5.479.277	6.413.760
		16.975.281
		42.961.752
		=====

(1) En 1986, esta deuda se presenta neta de provisión para irrecuperabilidad de \$ 3.200.000 cargados a los resultados de este ejercicio.

	Documentos y cuentas por cobrar	Documentos y cuentas por pagar
	1986	1985
Largo plazo		
Soc. Agrícola El Ranzanal	140.453.479	134.274.777
Provisión deuda no garantizada (1)	(121.733.479)	(113.196.777)
Ricardo Marín Acuña	-	63.530.256
	18.720.000	21.078.000
		63.530.256
Total	24.199.277	27.491.260
		106.492.007
		=====

(1) Por instrucciones de la Superintendencia de Valores y Seguros se procedió a registrar con cargo a los resultados de cada ejercicio una provisión necesaria para reflejar dicho activo al valor de sus garantías.

	Saldos Deudores	Saldos Acreedores
	1986	1985
A.F.P. Concordia (Nota 8)	570.861	15.365.480
Cia. Comercial Cícama S.A.	-	40.833.506
Caja Reaseg. de Chile S.A.	-	286.527
	570.861	117.687.824
		156.807.937
		=====

NOTA 12. OTROS PASIVOS

El detalle de este rubro es el siguiente:

	1986	1985
Compañía de Seguros de Vida Consortio Nacional S.A.	40.194.207	
Comisión Liquidadora Cía. de Seguros de Vida Diego de Almagro S.A. en liquidación	19.984.090	
Indemnización por años de servicios	3.450.709	
Otros pasivos	1.880.117	1.106.296
A.F.P. Magister S.A.	-	210.835.749
A.F.P. Concordia S.A.	-	40.685.665
	65.509.123	252.627.710
	=====	=====

NOTA 13. PATRIMONIO

El movimiento de las cuentas de patrimonio durante los ejercicios 1986 y 1985 fue el siguiente:

	Capital (1)	Reservas de revaloriza- ción	Mayor valor por rease- guración técnica	Otras reservas	Pérdidas acumuladas	Utilidad (pér- dida) del ejer- cicio	Total
Saldo al 01.01.1985	162.464.423	7.591.982	3.830.448	-	(52.036.527)	42.858.513	164.708.839
Traspaso a resultados 1984	-	-	-	-	42.858.513	(42.858.513)	-
Aumento en capital:							
Autorizado (2)	\$ 95.092.055	-	-	-	-	-	-
Suscrito	69.603.940	-	-	-	-	-	-
Suscrito por cobrar	(69.083.775)	-	-	-	-	-	-
Suscrito pagado	520.165	-	-	-	-	-	520.165
Traspaso depreciación reaseguración técnica	-	148.712	(148.712)	-	-	-	-
Revalorización del capital propio finan- ciario	42.162.306	2.011.875	1.015.069	-	(2.432.174)	-	43.757.076
Resultado del ejercicio	-	-	-	-	-	(316.652.303)	(316.652.303)
Saldo al 31.12.85	205.146.894	9.752.569	4.696.805	-	(11.610.188)	(316.652.303)	(107.666.223)
Actualizados en 17.15	241.398.013	11.420.258	5.499.959	-	(13.595.530)	(370.799.847)	(126.077.147)
Saldo al 01.01.1986	206.146.894	9.752.569	4.696.805	-	(11.610.188)	(316.652.303)	(107.666.223)
Traspaso resultado 1985	-	-	-	-	(4.696.805)	4.696.805	-
Traspaso de reservas	-	-	-	-	-	-	-
Revalorización del capital propio finan- ciario	35.251.119	1.667.689	-	803.154	(56.132.886)	-	(18.410.924)
Resultado del ejercicio	-	-	-	-	-	216.410.795	216.410.795
Saldo al 31.12.1986	241.398.013	11.420.258	-	5.499.959	(384.395.377)	216.410.795	90.333.640

- De acuerdo al artículo 10, de la Ley N° 18.146, se asigna al capital pagado la proporcionalidad de la revalorización del capital propio quedando representado por 14.088.662 acciones sin valor nominal.
- Por Resolución N° 013 del 25.01.1985 de la Superintendencia de Valores y Seguros, se autorizó la emisión de 10.000.000 acciones sin valor nominal. De esta emisión los accionistas mayoritarios señores Carlos José Marín Varas, Guillermo Marín Varas, Juan Ricardo Marín Varas, Adolfo Murillo Soffia, Guillermo Murillo Soffia y Ricardo Marín Acuña, transfirieron su opción preferente a la Sociedad Insigne S.A., quien suscribió 5.201.656 acciones a \$ 5 cada una. El pago efectivo fue de \$ 0,10 al momento de la suscripción, quedando un saldo por pagar en un plazo máximo de 3 años de \$ 4,90 por acción.

NOTA 14. TRANSACCIONES CON ENTIDADES RELACIONADAS

NOTA 14. TRANSACCIONES CON ENTIDADES RELACIONADAS			Transacciones		Efecto en Resultados		Tipo de operación
Entidad Relacionada	RUT	Relación	1986	1985	Cargos (abonos)		
A.F.P. Concordia	99.000.800-2	Acc. Mayorit.	130.909.994	203.584.665	(15.683.729)	(203.584.665)	Primas de seg. y bonos de rec. Pensiones
			25.709.355	23.131.245	25.709.355	23.131.245	Movimiento Cta. Cte.
			248.583	3.161.700	248.583	3.161.700	Arriendo Oficina Esmeralda 615
			1.478.509	1.775.052	1.478.509	1.775.052	Reparación y mantención edificio Esmeralda
			--	1.345.478	--	1.345.478	Fintiquito siniestros
			--	150.978.265	--	(38.251.678)	Compra acciones y bonos
Cia. Seg. La Santiago	99.018.000-8	Acc. Mayorit.	--	36.374.233	--	--	Castigo Cia. Cte.
			--	27.241.987	--	27.241.987	
Juan Ricardo Marín Varas	5.711.649-8	Acc. Mayorit.	--	853.693	--	853.693	Honorarios
			--	19.576	--	19.576	Dietas Directores
Carlos José Marín Varas	6.373.893-7	Acc. Mayorit.	495.487	4.481.748	495.487	4.481.748	Honorarios
			--	38.787	--	38.787	Dietas
			--	227.281	--	(227.281)	Primas percibidas seguro vida
			--	10.963	--	(10.963)	Gastos representación
			2.156.697	1.756.500	--	--	Cuenta Cia.
			--	1.639.131	--	--	Compra de acciones
			--	3.210.062	--	--	Varios deudores
Guillermo Marín Varas	4.778.110-3	Acc. Mayorit.	52.374	97.827	52.374	97.827	Dietas de Directorio
			380.511	122.955	380.511	122.955	Arriendo y Cia. Cte.
Ricardo Marín Acuña	1.404.099-1	Acc. Mayorit.	--	4.343.230	--	4.343.230	Honorarios
			--	810.400	--	810.400	Gastos representación
			2.904.065	5.485.496	2.900.000	--	Varios Deudores
Carlos Alberto Marín Vicuña	5.783.193-6	Relacionado	2.320.110	43.447.182	2.320.110	43.447.192	Comisiones agente de seguros
Caja Reaseguradora de Chile	99.022.000-7	Coligada	--	8.369.585	--	8.369.585	Operación de reaseguro
			26.611.780	28.262.377	(26.611.780)	(28.262.377)	Dividendos percibidos
			157.170.175	54.688.327	42.198.251	11.193.286	Convenio con A.F.P.
			21.475.652	36.621.006	--	4.254.253	Convenio deudor Cia. Seg. La Santiago.
Soc. Agrícola El Ranzanal	140.453.479	Acc. Mayorit.	121.733.479	134.274.777	(6.178.702)	(6.245.339)	Prépagados, intereses y reajustes
			--	113.196.777	26.638.134	101.661.773	Provisión castigo deudor no pagado
Algebra Computación	95.825.000-2	Acc. Mayorit.	--	1.171.000	--	--	Compra acciones
			863.288	3.525.748	863.288	3.525.748	Procesamiento computacional
			1.816.924	--	1.816.924	--	Compra acciones
Cia. Comercial Cícama	91.257.000-7	Acc. Mayorit.	--	1.188.147	--	1.401.506	Cancelación pasivo
			2.062.490	2.747.776	(2.062.490)	(2.747.776)	Arriendo bien real
			1.113.310	--	1.113.310	--	Castigo Cia. Cte.
			21.395.645	--	21.395.645	--	Castigo de acciones
Jaime de la Lanza	2.660.149-3	Director Abog.	675.822	793.391	675.822	793.391	Asesoría legal
			52.575	97.827	52.575	97.827	Dietas
Francisco Murillo Soffia	2.827.203-0	Relacionado	40.000	620.302	40.000	620.302	Arriendo oficina Villa Cta. Cte. compra acciones
			108.529	1.164.207	--	--	
Establecimientos Nobis S.A.	91.225.000-2	Relacionado	--	20.184.248	--	20.184.248	Castigo inversiones

NOTA 15. REMUNERACIONES Y GARANTIAS DEL DIRECTORIO

El Directorio percibió por concepto de dietas por asistencia a sesio-
nes, la suma de \$ 249.933 durante 1986 y \$ 505.976 en 1985.

Garantías no hay.

NOTA 16. TRANSACCIONES DE ACCIONES

Operaciones de 1986

Operación de venta de acciones entre la Cia. de Inversiones Producción
y Comercio, vendedor y Hernán Leizgola G., comprador de 499.465.

Operación de venta de acciones entre el Sr. Hernán Leizgola G., ven-
dedor y la Financiera Ciga S.A. en liquidación, comprador de 499.465
que pasa a constituirse en Accionista Mayoritario.

Operaciones de 1985

Operación de venta de acciones entre los accionistas mayoritarios se-
ñores Juan Ricardo Marín Varas, vendedor y Guillermo Marín Varas,
comprador de 85.610 acciones.

(CONTINUA)

COMPAÑIA DE SEGUROS DE VIDA DIEGO DE ALMAGRO S.A. "EN LIQUIDACION"

(CONCLUSION)

Insigne S.A. suscribió 5.201.656 acciones de pago, correspondiente a Cesión de derechos efectuada por los accionistas mayoritarios señores Ricardo Marín Acuña; Juan Ricardo Marín Varas; Carlos José Marín Varas; Guillermo Marín Varas; Adolfo Murillo Soffia y Guillermo Murillo Soffia.

NOTA 17. IMPUESTO A LA RENTA

Por existir bases imponibles negativas no resultan obligaciones de impuestos a la renta de primera categoría y tasa adicional.

NOTA 18. PROHIBICIONES Y GRAVAMENES

Con el fin de garantizar sus obligaciones, la Compañía ha constituido prenda sobre las siguientes inversiones:

- 770.000 acciones de Textil Progreso S.A. prendadas en favor de Compañía de Seguros de Vida Consorcio Nacional S.A. para garantizar el pago de la diferencias de precio por el traspaso de la Cartera de siniestros.
- Depósito a plazo fijo del Banco de Chile por \$ 6.018.873, con vencimiento el 1° de junio de 1987, fecha en que se cumple el plazo de prescripción de la acción resolutoria que pudiera ejercer por Sergio Reiss y Doña Clara Pollak, producto de la venta del bien raíz ubicado en Santiago, Bombero Adolfo Ossa N° 1010 Oficina 301.
- Depósito a plazo fijo del Banco de Chile por \$ 496.539, con vencimiento el 28 de febrero de 1987, para garantizar el pago del arriendo del bien raíz ubicado en Bombero Adolfo Ossa N° 1010, fecha en que será entregado por el actual arrendatario al nuevo propietario.
- Depósito a plazo fijo del Banco de Chile por \$ 140.432, con vencimiento el 31 de marzo de 1987, para garantizar el pago del arriendo del bien raíz ubicado en Agustinas N° 1022 Oficina 301, fecha en que será entregado por el actual arrendatario al nuevo propietario.

NOTA 19. HECHOS RELEVANTES

Además de los hechos relevantes señalados en notas anteriores, los siguientes hechos merecen ser destacados:

Con motivo de la liquidación iniciada durante el año, la compañía efectuó diversas transferencias de sus reservas y obligaciones, lo que le permitió ceder la totalidad de las responsabilidades que le habían sobre siniestros reportados mientras operó en el ramo de seguros, con excepción de los aún vigentes, mencionados en Nota 9. Estas transferencias son:

A. Siniestros controvertidos con las A.F.P. Invierta S.A. y Plan Vital S.A.

Al 31 de diciembre de 1985 la compañía constituyó reservas netas por \$ 103.781.103 para cubrir riesgos relativos a siniestros en controversia con las A.F.P. Invierta S.A. y Planvital S.A. En los meses de marzo y abril de 1986, como resultado de una negociación y cesión de dichos siniestros a esas A.F.P., se originó una liberación de reservas de \$ 33.249.260 con abono a resultados de 1986.

B. Liquidación y finiquito de operaciones con la Caja Reaseguradora de Chile S.A.

Entre enero y abril de 1986, se pagó a la Caja Reaseguradora los valores adeudados en virtud de convenios y operaciones de seguro. Entre otros, se finiquitó con fecha 30 de abril el contrato de reaseguro, cuota parte que cedía a esa sociedad el 90% de los riesgos de sobrevivencia e invalidez de la cartera de afiliados de la A.F.P. Concordia S.A. Dicho contrato pactaba una comisión en la cesión de \$ 37.953.849, registrada con abono a los resultados de 1985, cuyo monto sería reliquidado posteriormente. La reliquidación de dicha comisión originó el registro de un cargo a los resultados del año 1986 de \$ 22.848.732.

C. Finalización de negocios de seguros

En febrero de 1986 se traspasó la póliza de seguro contratada con la A.F.P. Magister S.A. a la Interamericana Compañía de Seguros de Vida S.A. cediéndose toda responsabilidad sobre siniestros ocurridos a partir del 01 de marzo de 1986 y quedando para la Compañía una diferencial de tasa variable hasta el vencimiento original de la póliza. Asimismo, en marzo se puso término a la responsabilidad eventual sobre 22 siniestros cedidos en 1985 a la citada compañía.

En abril de 1986 se acordó con la A.F.P. Concordia S.A., poner término al contrato de seguro de invalidez y sobrevivencia a contar del 01 de abril de 1986, dando con ello término a la cobertura existente.

En julio de 1986 se concretó traspaso de la totalidad de la Cartera vigente de seguros individuales en todos sus ramos y protección familiar con los que la Compañía obtuvo un descuento en la cesión de \$ 9.218.512 y la liberación de la responsabilidad en dichos negocios.

Asimismo, en noviembre, se finiquitó el contrato de seguro colectivo que cubría riesgos de fallecimiento de los afiliados al colegio de profesores, liberándose la compañía de toda responsabilidad futura.

Con fecha 31 de diciembre de 1986 se concretó el traspaso a contar del 01 de diciembre de la totalidad de los siniestros liquidados correspondientes a las A.F.P. Concordia S.A., Magister S.A., Cuprum S.A., Invierta S.A. y Planvital S.A. a la Compañía de Seguros de Vida Consorcio Nacional S.A., lo que significó una liberación de reservas con abono a los resultados de \$ 116.423.765 por concepto de descuento en la transacción, liberándose por completo de responsabilidad a la Compañía, respecto de esos siniestros.

Finalmente, en enero de 1987 y a contar del 01 de diciembre de 1986, se firmó el finiquito total sobre los siniestros reportados a la Compañía y que han sido cedidos a las diversas compañías aseguradoras y reaseguradores, liberándose por completo la compañía de responsabilidad sobre ellos.

NOTA 20. HECHOS POSTERIORES

A. Durante los meses de enero y febrero de 1987 se procedió a vender la totalidad de las acciones de Soquina S.A., generando utilidad de \$ 31.690.922.

B. Por estar cancelado el total de la deuda con la Compañía de Seguros de Vida Consorcio Nacional S.A., las 770.000 acciones de Textil Progreso S.A. que garantizaban la operación, se encuentran en proceso de levantamiento de prenda.

Pinedo Hnos. y Cía. Ltda.

Santa Lucia 100
Casilla Postal 2789
Santiago, Chile
Teléfono: 39508-39509
Telex: 340172

DICTAMEN DE LOS AUDITORES INDEPENDIENTES

Señores
Directores y accionistas
Compañía de Seguros de Vida Diego de
Almagro S.A. "En Liquidación"

1. Hemos examinado los balances generales de Compañía de Seguros de Vida Diego de Almagro S.A. "En Liquidación" al 31 de diciembre de 1986 y 1985 y los correspondientes estados de resultados y de cambios en la posición financiera por los ejercicios terminados en esas fechas. Nuestros exámenes fueron practicados de acuerdo a normas de auditoría generalmente aceptadas e incluyeron, por lo tanto, comprobaciones parciales de la contabilidad y la aplicación de otros procedimientos de auditoría en la medida que estimamos necesaria según las circunstancias.
2. Según se describe en Nota 3.b) a los estados financieros, la Compañía en 1985, conforme a lo autorizado por la Superintendencia de Valores y Seguros, difirió el cargo a resultado de \$ 105.262.969 originados por el cambio en la valorización de las inversiones. Este monto fue cargado al resultado de 1986.
3. Nuestra opinión sobre los estados financieros de 1985, de fecha 27 de febrero de 1986, contenía salvedades sujetas al efecto que pudiera resultar de la liquidación de comisiones por cobrar a la Caja Reaseguradora de Chile y de la exigibilidad definitiva de las reservas registradas para ciertos siniestros declarados relacionados con pólizas suscritas con las A.F.P. Invierta y Planvital S.A.. Según se explica en Nota 19 A y B la finiquitación de estos aspectos originó ajustes a los resultados del ejercicio 1986, pero que en conjunto no representaron un efecto material. Por consiguiente, nuestra opinión actual sobre los estados financieros de 1985, según se expresa aquí, no incluye salvedad por estos conceptos.
4. Tal como se explica en Nota 1 a los estados financieros, en Junta General Extraordinaria de Accionistas de fecha 31 de marzo de 1986 se acordó la disolución anticipada de la Compañía, quedando disuelta a contar del 6 de mayo de 1986, fecha de la resolución de la Superintendencia de Valores y Seguros. Como consecuencia de la suspensión del principio de empresa en marcha, materia tratada como incertidumbre en nuestro informe anterior del ejercicio 1985, la compañía consideró en los estados financieros de 1986 los ajustes atinentes a la recuperación y clasificación de los activos, así como los importes y clasificaciones de los pasivos, no previniéndose diferencias importantes al efectuarse las liquidaciones finales.
5. En nuestra opinión, excepto por el efecto del diferimiento explicado en el párrafo 2, los estados financieros mencionados presentan razonablemente la situación financiera de Compañía de Seguros de Vida Diego de Almagro S.A. "En Liquidación" al 31 de diciembre de 1986 y 1985, así como los resultados de sus operaciones y los cambios en la posición financiera por los ejercicios terminados en esas fechas, de acuerdo con principios de contabilidad generalmente aceptados. Estos principios se han aplicado uniformemente, excepto en 1985 por el cambio en la valuación de inversiones según se explica en Nota 3.b) y en 1986 respecto del cambio en la valorización de los activos fijos y clasificaciones en activos y pasivos derivados de la suspensión del principio de empresa en marcha, según se explica en párrafo 4 y nota 3.a), cambios con los cuales concordamos.

PINEDO HNOS. Y CIA. LTDA.

Jacqueline Baleisan D.
cc.11113-8

Santiago, marzo 25 de 1987

Primer trimestre

Las transacciones bursátiles aumentaron en un 44,8 por ciento

■ Así lo señaló el presidente de la Bolsa de Comercio, Eugenio Blanco, precisando que este nivel de crecimiento debería mantenerse durante el año

El presidente de la Bolsa de Comercio, Eugenio Blanco informó que las transacciones bursátiles totalizaron \$ 493.276 millones en el primer trimestre del presente año, lo que representa un aumento de 44,8 por ciento respecto de igual lapso de 1986. Asimismo, indicó que este nivel de crecimiento debería mantenerse en el curso del año, considerando la actual situación de la economía nacional.

Blanco precisó que durante el trimestre el monto transado en acciones alcanzó a \$ 17.064 millones, con una variación real de 97,2 por ciento en relación al año anterior, en tanto que el IGPA aumentó en 9,3 por ciento y el IPSA en 17,1 por ciento.

En cuanto al mercado de renta fija se transaron \$ 283.146 millones lo que representa una variación de 29 por ciento y en intermediación financiera, el monto operado fue de \$ 193.066 millones, con un incremento real de 79,3 por ciento respecto de igual trimestre de 1986.

El presidente de la entidad bursátil hizo un balance de la actividad durante el año pasado, indicando que el mercado bursátil presentó el mayor volumen negociado en la historia de la Bolsa de Comercio, totalizando montos transados por \$ 1.5 billones, lo que significa un crecimiento real de 131,9 por ciento respecto de 1985. Agregó que los precios de las acciones reafirmaron la tendencia al alza registrada en el

año, con un aumento de 137,8% del IGPA y 180,9% del IPSA.

Por otra parte, recordó que producto de los mejores resultados obtenidos por gran parte de las sociedades que cotizan en la Bolsa, los dividendos y repartos de capital distribuidos durante 1986 alcanzaron a \$ 46.942 millones, lo que representa un aumento de 30 por ciento real respecto del año anterior.

Eugenio Blanco señaló que dentro del rol de intermediación

financiero que cumple la entidad, se han incorporado nuevos productos y servicios, como pagarés capítulo 19 y 18, pagarés de empresas públicas, nuevas letras hipotecarias, bonos bancarios y letras hipotecarias reajustables según IVP.

Finalmente, indicó que durante el año pasado las transacciones de instrumentos de empresas públicas representaron el 60 por ciento del total, con montos por \$ 500 mil millones.

Piden ley para venta de locales municipales

El presidente de la Cámara de Comercio de Talca, Silvio Rodríguez, solicitó la dictación de una ley con el objeto de que se cumplan las disposiciones del Ministerio del Interior, de privatizar los locales comerciales que ocupan pequeños y medianos comerciantes en ferias, vegas y mercados de propiedad municipal. Agregó que las instrucciones del Jefe del Estado en tal sentido no han sido cumplidas por algunos alcaldes.

Rodríguez calificó como positivas estas disposiciones, precisando que "el Gobierno está muy bien inspirado en este aspecto, en el sentido que las personas se conviertan en propietarias de sus locales, pero es necesario hacerlo

por ley, ya que las circulares que lo disponen no son consideradas por algunos alcaldes", agregó. Actualmente, unos 50 mil pequeños y medianos comerciantes se encuentran en esta situación.

El dirigente empresarial señaló que las condiciones de pago establecidas contemplan hasta 15 años, en pesos y con un interés muy bajo que se puede rebajar a la mitad si la cuota se paga antes del plazo señalado. Estas condiciones son mejores que las que establecía previamente una circular de 1983 sobre la materia. Asimismo, manifestó que es necesario legislar al respecto con el objeto de que las instrucciones de enajenación de dichos locales municipales sean cumplidas.



Eugenio Blanco, presidente de la Bolsa de Comercio.
En el futuro inmediato

Retroceso económico mundial predijo FMI

WASHINGTON, 9 (AP).— La economía mundial empeorará en el futuro inmediato, antes de experimentar luego una recuperación, predijo hoy el Fondo Monetario Internacional (FMI), en su informe bianual "Panorama económico mundial".

El informe es preparado dos veces al año por un equipo de expertos internacionales que representan a las 151 naciones miembros del FMI.

En Estados Unidos y otras na-

ciones industrializadas, el promedio de crecimiento sería un débil 2,3 por ciento este año, en comparación con la cifra de 2,4 por ciento alcanzada en 1986, dijo el FMI. Y el año 1988 no parece presentar mejores perspectivas, pues se proyecta un crecimiento de sólo el 2,8 por ciento.

Al igual que lo que sucede en las naciones más pobres, las democracias industrializadas están teniendo un panorama económico nada brillante esta década, afirmó el FMI.

Embarques de fruta a EE.UU.

Inician conversaciones para próximas temporadas

El director de Asuntos Económicos Multilaterales de ProChile, Alejandro Jara, precisó que se están iniciando las conversaciones con las autoridades de agricultura de Estados Unidos para las próximas temporadas en cuanto a las exportaciones de uva. Agregó que la idea es que la acción relativa al marketing order se realice en el punto de embarque y no en el de destino, y manifestó es factible apelar de la reciente resolución sobre los embarques del producto a una corte federal.

Jara hizo presente que las autoridades de agricultura norteamericanas se han mostrado algo reticentes en cuanto a cambiar al puerto de embarque, sin embargo, indicó que la materia es factible de conversarse. Afirmó que

es necesario realizar una acción conjunta con los exportadores con el objeto de canalizar los embarques hacia otros mercados.

Indicadores Básicos

UNIDAD DE FOMENTO

Valor de ayer : \$ 3.487,32
Valor de hoy : \$ 3.489,17
Valor de mañana : \$ 3.491,01

PRECIO DEL COBRE ayer

67,362 ct. US\$

IPC

Marzo: 1,6%

UNIDAD TRIBUTARIA

Abril: \$ 6.119

DOLAR oficial ayer

\$ 210,98

CUOTA AHORRO

(11-III a 10-IV)

\$ 117,26

UNIDAD REAJUSTABLE

Abril: \$ 33,98

INDICE VALOR

PROMEDIO (IVP)

Valor de hoy: \$ 3.463,48

FUNDICION INDUSTRIAL CRUZ S.A.

(Sociedad Anónima Cerrada)

JUNTA GENERAL ORDINARIA DE ACCIONISTAS

Por acuerdo del Directorio, citase a Junta General Ordinaria de Accionistas para el día 27 de abril de 1987, a las 11.00 horas, en el domicilio social, Vicente Reyes 721, Maipú, con el objeto de:

1. Pronunciarse sobre la Memoria, Balance General e Informe de los Auditores Externos correspondiente al Ejercicio 1986.
2. Renovación del Directorio.
3. Pronunciarse sobre cualquier otra materia que sea de competencia de esta Junta.

JUNTA GENERAL EXTRAORDINARIA DE ACCIONISTAS

Asimismo, se cita a Junta General Extraordinaria de Accionistas a celebrarse inmediatamente después de celebrada la Junta Ordinaria, en el domicilio señalado con el objeto de:

1. Pronunciarse sobre el reemplazo de las Proposiciones de Convenio Judicial Preventivo presentadas ante los Tribunales, consistente en el abandono de los bienes de la Sociedad en favor de sus Acreedores.
2. Solicitar la ratificación de lo obrado por el Directorio en relación con dicha materia, conferir y ratificar los poderes necesarios para la suscripción de la documentación correspondiente.
3. Tomar todos los acuerdos que sean necesarios para el cumplimiento de lo aprobado por la Junta en relación con las materias señaladas precedentemente.

PARTICIPACION EN LAS JUNTAS

Tendrán derecho a participar en las Juntas citadas precedentemente los titulares de acciones inscritas en el Registro de Accionistas el quinto día hábil anterior a la fecha de las Juntas.

La calificación de poderes se efectuará el mismo día en que ellas se celebren y hasta el momento mismo de su iniciación.

Gerente General.

AUTOMOVILISMO Y TURISMO S.A.

SOCIEDAD ANONIMA ABIERTA
INSCRIPCION EN EL REGISTRO DE VALORES N° 081

JUNTA GENERAL ORDINARIA DE ACCIONISTAS

Por acuerdo del Directorio citase a Junta General Ordinaria de Accionistas de Automovilismo y Turismo S.A., para el día 29 de Abril de 1987, a las 12.30 horas en Avda. Pedro de Valdivia N° 195, piso zócalo, a objeto de conocer y pronunciarse sobre las siguientes materias:

- 1° Memoria y balance del ejercicio 1986
- 2° Ratificación nombramiento de un director
- 3° Designación de Auditores Externos
- 4° Designación del periódico para publicaciones de avisos de citaciones a Juntas.
- 5° Otras materias propias de la Junta.

Tendrán derecho a participar en la Junta antes señalada, los titulares de acciones inscritos en el Registro de Accionistas, al 23 de abril de 1987; la calificación de poderes, si procede, se efectuará el mismo día de la Junta, inmediatamente antes de su inicio.

Los Estados Financieros de la sociedad, al 31 de diciembre de 1986, serán publicados en el Diario La Nación, el día 15 de abril de 1987.

Envío de Memoria y Balance.

De acuerdo al artículo 75° de la Ley 18.046, la sociedad ha sido autorizada, mediante Oficio N° 000799 de 6 de marzo de 1987 de la Superintendencia de Valores y Seguros, para limitar el envío de la Memoria correspondiente al ejercicio terminado al 31 de diciembre de 1986, a aquellos accionistas que posean una inversión en acciones de la sociedad igual o superior a UF 60, al valor de éstas al 31 de diciembre de 1986; considerando para determinar el monto de la inversión de cada accionista, el valor que resulte mayor entre el precio promedio en Bolsa para los últimos 60 días y el valor libro por acción al 31 de diciembre de 1986. Sin perjuicio de lo señalado precedentemente, la sociedad enviará una copia de la memoria a sus 500 mayores accionistas, por lo tanto, recibirán la memoria los accionistas poseedores de 24 o más acciones de la sociedad. Los señores accionistas que posean 23 o menos acciones podrán solicitar dichos antecedentes, copia de los cuales se les remitirá a la brevedad. En todo caso, en las oficinas de la sociedad, ubicadas en Avda. Pedro de Valdivia N° 195, Santiago, se dispone de un número suficiente de ejemplares de la memoria y demás antecedentes para la consulta de los accionistas que así lo soliciten.

El Presidente

Tasa promedio de los últimos tres años

En 7,8% crecen exportaciones

■ "Mantención de una política de tipo de cambio real ha tenido una apreciable incidencia en esta área", destaca el Banco Central en su último informe

"La mantención de una política de tipo de cambio real ha tenido una apreciable incidencia en el mejoramiento experimentado por la balanza comercial del país", señala el Banco Central en su último "Informe Económico y Financiero".

Según lo establece el instituto emisor, "el fuerte crecimiento registrado por las exportaciones durante los últimos años, dentro de

un contexto de deprimidos precios de estos productos, evidencia un vigoroso crecimiento de los volúmenes exportados, los que de acuerdo a estimaciones preliminares habrían crecido a una tasa promedio anual de 7,8 por ciento en los últimos tres años".

El Banco refiere además que dentro de la fuerte expansión experimentada por las exportaciones durante los últimos años,

es necesario destacar la contribución de expeditos mecanismos de devolución de impuestos y aranceles para las "exportaciones menores", es decir, inferiores a 2,5 millones de pesos, lo que ha permitido una fuerte expansión de éstas, cuya participación en el total de exportaciones creció de 5,2 por ciento en 1985 a 7,6 por ciento en 1986, de acuerdo a estimaciones preliminares".

IMPORTACIONES

En relación a la evolución observada por las importaciones, se aprecia que tras crecer fuertemente en 1984 —en un 18 por ciento— y contraerse en 1985 —en menos 12 por ciento— en 1986 se recuperan a una tasa inferior a la de crecimiento del Producto Geográfico Bruto.

El Banco señaló que "este comportamiento puede explicarse por el hecho que durante 1985 y parte de 1986 fue posible hacer uso de la acumulación de inventarios que se habría producido en el año anterior. Sin embargo hacia fines de 1986 la fuerte expansión de la economía llevó a un proceso de recuperación de inventarios, y a un mayor nivel de importaciones necesario para hacer frente a una demanda esperada más alta.

Durante el año pasado destacó el crecimiento experimentado por las importaciones de bienes de capital y las de bienes intermedios.



Un fuerte crecimiento han experimentado las exportaciones de cobre —entre otros factores— a un tipo de cambio adecuado, sostiene el Banco Central.

Mañana se firmará acuerdo en Pekín

Crean la primera empresa mixta entre Chile y China

"La Corporación Nacional del Cobre de Chile y Manufacturas de Cobre, han decidido unir sus esfuerzos para formar una empresa mixta en China con el objeto de fabricar tubos de cobre. CODELCO-Chile y MADECO formaron la empresa "Elaboradora de Cobre Chilena Ltda.", con objeto de asociarse con la "Beijing Copper Tube Factory N° 1" en un Joint Venture que tanto el socio chino como el socio chileno tienen un 50% de participación en el capital.

La sociedad mixta, denominada "Beijing Santiago Copper Tube Company Ltd." instalará la

planta de tubos en la ciudad de Pekín (Beijing) y estará diseñada para producir entre 5 mil TM en los primeros años hasta una mil TM anuales a partir del tercer año.

La inversión total del proyecto se estima en unos US\$ 10 millones, de los cuales la parte chilena deberá aportar aproximadamente unos US\$ 2 millones.

La planta ocupará unas 10 personas entre operarios y técnicos. La asistencia técnica del proyecto estará a cargo de MADECO.

Este Joint Venture es el primero que se firma entre empresas chilenas y chinas y se enmarca dentro de la reciente legislación china de fomento a la inversión extranjera.

Por parte de CODELCO-Chile y MADECO, este proyecto significa el inicio de una etapa de colaboración técnica y comercial con la República Popular de China, país que ofrece uno de los mayores crecimientos potenciales en el mercado.

Para la Beijing Copper Tube N° 1, este proyecto significa ampliar significativamente su volumen de producción y al mismo tiempo adquirir una nueva tecnología, más adecuada a los requerimientos del actual mercado de tubos.

La firma del convenio se efectuará mañana en China y será suscrita por el presidente ejecutivo de CODELCO, general Rodolfo Ramos; el vicepresidente de planeamiento y desarrollo de la empresa, Jorge Sáez y Carlos Vicuña Andrónico y Oscar Ballea Tagle en representación de MADECO.

Reunión del SII

Hoy finalizará la primera reunión anual que el Servicio de Impuestos Internos se encuentra realizando en esta capital, y en la cual participan todos los directores regionales del organismo fiscalizador.

El encuentro se efectúa en forma habitual para planificar y evaluar aquellas materias y actividades relacionadas con el mejor funcionamiento del servicio a lo largo de todo el país.

En la reunión, las discusiones se han centrado fundamentalmente en la operación renta.

COMPAÑIA MINERA MERCEDITAS S.A.

Sociedad anónima abierta

JUNTA GENERAL ORDINARIA DE ACCIONISTAS

Por acuerdo del Directorio se cita a los señores accionistas a Junta General Ordinaria, que se llevará a efecto el día 28 de abril de 1987, a las 11 horas en Ahumada 131, oficina 702, con el siguiente objeto:

Resolver sobre Memoria y Balance del ejercicio anual 1986.
Designar Auditores Externos e Inspectores de Cuentas para el Ejercicio 1987.

Tendrán derecho a participar en esta Junta, los titulares de acciones que figuren inscritas en el Registro de Accionistas, hasta el 23 de abril de 1987.

El Presidente.

LEFERSA ALIMENTOS S.A.

Sociedad Anónima Abierta

Inscripción en el Registro de Valores N° 0151

JUNTA GENERAL ORDINARIA DE ACCIONISTAS

Por acuerdo del Directorio cítese a los accionistas de Lefersa Alimentos S.A. (Sociedad Anónima Abierta) a Junta General Ordinaria de Accionistas, para el 28 de abril de 1987, a las 12 horas, en calle Agustinas 972, of. 617, comuna de Santiago, para pronunciarse sobre la Memoria y los Estados Financieros correspondientes al ejercicio terminado el 31 de diciembre de 1986, dar cuenta de operaciones realizadas por la sociedad a las que se refiere el artículo 44 de la ley N° 18.046, elegir el Directorio y tratar las demás materias propias de este tipo de junta.

Podrán participar en la junta los titulares de acciones que figuren inscritos en el Registro de Accionistas el día 22 de abril de 1987.

Los Estados Financieros del ejercicio 1986 se publican en esta misma edición, en este diario.

EL PRESIDENTE

FERIA CRIADORES DE CABALLOS F.S. DE CARRERA S.A.

(SOC. ANONIMA CERRADA)

Por acuerdo del Directorio se cita a Junta Ordinaria de Accionistas para el día 20 de abril de 1987 a las 19.00 horas en Club Hípico N° 1450, con el objeto de pronunciarse sobre las siguientes materias:

- Memoria, balance, informe de los auditores externos, inventario, estados y demostraciones financieras correspondiente al ejercicio 1986.
- Elección de siete directores.
- Designar auditores externos.
- Acordar remuneración del directorio.
- Tratar otras materias que interesen a los señores accionistas.

Tendrán derecho a participar en la Junta los titulares de acciones inscritas en los Registros de Accionistas con 5 días de anticipación a la junta.

Santiago, abril de 1987.

El Presidente

SOCIEDAD CRIADORES DE CABALLOS FINA SANGRE DE CARRERA S.A.

(SOC. ANONIMA CERRADA)

Por acuerdo del Directorio se cita a Junta Ordinaria de Accionistas para el día 20 de abril de 1987 a las 18.30 horas en Club Hípico N° 1450, con el objeto de pronunciarse sobre las siguientes materias:

- Memoria, balance, informe de los auditores externos, inventario, estados y demostraciones financieras correspondiente al ejercicio 1986.
- Elección de siete directores.
- Designar auditores externos.
- Acordar remuneración del directorio.
- Tratar otras materias que interesen a los señores accionistas.

Tendrán derecho a participar en la Junta los titulares de acciones inscritas en los Registros de Accionistas con 5 días de anticipación a la junta.

Santiago, abril de 1987.

El Presidente

A las 21.30 horas en el Estadio Morumbi

Cobreloa con el mismo libreto ante Sao Paulo

■ El elenco loíno buscará consolidarse en la punta del grupo tres de la Copa Libertadores

SAO PAULO, Brasil (Especial). — Con la misma formación que utilizó ante Guarani, la que le rindió buenos dividendos, Cobreloa afrontará esta noche, a las 21.30 horas en el Estadio Morumbi de esta ciudad, su segundo partido en calidad de visitante ante Sao Paulo, en encuentro correspondiente al Grupo tres de la Copa Libertadores.

La información la proporcionó el entrenador loíno Jorge Luis Siviero, quien además dijo que Mario Osbén será de la partida, pues superó la lesión al codo que le afectó producto del choque anterior disputado en Campinas.

Siviero, según se prevé, buscará repetir la actuación que su equipo cumplió el martes pasado, donde logró un empate a cero ante Guarani quebrando todos los pronósticos previos, y otorgándole al cotejo de esta noche una tarea bastante rigurosa a su rival, el que tiene la obligación de ganar pues hasta ahora no ha conseguido ni un solo punto en lo que va corrido del certamen.

Para lograr tal objetivo, Cobreloa dispondrá de todo su contingente, y la única variante que presentará será la de Luis Alegria, quien reemplazará al volante Jorge "Chicho" García en el banco de los suplentes, ya

que sobre éste recayó una fecha de castigo, producto de que fue expulsado.

En relación al partido ante Sao Paulo, Siviero y la totalidad de los integrantes de su plantel mostraron optimismo, el que se sustenta en el resultado anterior, pero a su vez dejaron entrever humildad y respeto por el rival de esta noche.

Consultado el técnico loíno respecto al esquema a utilizar para la oportunidad, respondió que "ello dependerá de lo que Sao Paulo muestre. Cabe recordar, que Sao Paulo no juega como lo hace Guarani. Ambos practican fútbol muy distinto por lo que tendremos que adoptar algunas precauciones sobre todo en los primeros 30 minutos".

Al respecto Siviero confesó que "mientras Guarani aprieta especialmente arriba y posee un estilo más agresivo y fuerte, los paulistas son más técnicos y se paran más atrás. Por lo que habrá que dejarlos jugar y luego determinar sobre la marcha qué estrategia poner en práctica".

Respecto al juego empleado por Cobreloa, el que se caracterizó por ser agresivo y en ocasiones bastante fuerte, no provocó comentarios acá pues es el estilo que está imperando, según co-

mentó Siviero quien contó que "tuvimos la oportunidad de asistir a un encuentro entre Sao Paulo y Portuguesa, y ambos lucharon con vehemencia el balón. Por lo cual no causó reacciones el que nosotros actuáramos de dicha forma, porque también hay que tener presente que Guarani usa el mismo estilo".

"Lo que sí impresionó —dijo Siviero— fue la condición física de mi equipo. El que incluso se vio mejor que el local. Prueba de ello es que en la actualidad todos están en su plenitud".

De Sao Paulo, Siviero sabe que empleará la misma formación que perdió en Campinas. La única interrogante —señaló— es la que pone Careca, quien todavía no llega a un acuerdo contractual con su club.

Sin embargo, tras ver a Sao Paulo con Portuguesa el técnico nortino ratificó sus impresiones en torno al rival, pese a que en la oportunidad no pudo apreciarlo con la totalidad de sus titulares. Especialmente con el arquero Gilmar, quien sí estará esta noche.

Cobreloa, ayer a las 19 horas, visitó el Estadio Morumbi para pisar la cancha y realizar suaves ejercicios con luz artificial. Completando con ello su preparación para el match.



Eduardo Gómez junto a Tello conformarán la dupla de zagueros de Cobreloa ante Sao Paulo.

LA GUIA DE LA LIBERTADORES

SAO PAULO-COBRELOA

Grupo 3
Viernes 10 de abril

CANCHA: Estadio Morumbi de Sao Paulo

HORARIO: 21.30 (televisado)

ARBITRO: Terna referil uruguayo. Podrán arbitrar Daniel

Cardellino o Artemio Sención.

Guardalínea: Luis Da Rosa

SAO PAULO: Gilmar; Fonseca,

Oscar, Dario Pereira, Denys;

Wagner, Quinho, Silas; Pita

Müller y Le. DT: Pepe (José Ma-

ría).

NOVEDADES: La incorpora-

ción desde el primer minuto de

Müller

ULTIMO RESULTADO: Perdió 3 a 1 con Sao Paulo

UBICACION: Ultimo con 0 pun-

to

COBRELOA: Osbén; Tabilo,

Tello, Gómez, Escobar; Merello,

Alarcón, Díaz, Puebla; Letelier y

Covarrubias. DT: Jorge Luis Si-

viero.

BANCA: Fournier (AS), Rojas,

Cabrera, Revetria y Alegria

NOVEDADES: Alegria reempla-

za a García en el banco de

suplentes

ULTIMO RESULTADO: Empa-

tó a cero con Guarani en Campi-

nas

UBICACION: Primero con 3

puntos.

Para la gira de la juvenil

Reiher, el primer descartado

■ Lo adelantó el DT Luis Ibarra, debido a que el portero de Osorno no se recuperó de una lesión a su hombro derecho

El arquero Gerhard Reiher fue el primero de los dos descartados para la gira que la selección juvenil realizará a Norteamérica y Europa a partir del próximo jueves. Así lo reconoció el técnico de la roja, Luis Ibarra, al término de la práctica de ayer en Juan Pinto Durán.

Debido a la lesión en su hombro derecho que sufriera hace algunas semanas, el portero conversó con Ibarra para decirle que, aunque la evolución de su dolencia había sido bastante rápida y positiva, no se sentía en condiciones de rendir al máximo en la gira. "Creo que será mejor que me recupere en mi casa, en Osorno, aunque de todas maneras tengo aún esperanzas de asistir como invitado". Por su parte, Ibarra reconoció que la actitud de Reiher "ha sido ejemplar. Es una lástima lo que sucedió con este chico, que justo cuando se había ganado la titularidad se lesionó en un entrenamiento. El fue muy honrado y caballeroso al manifestarme que no se sentía en condiciones para viajar y que era mejor que lo hiciera algún compañero que no tuviese ningún problema. Atendiendo a estas razones, puedo adelantar que él será uno de los que se quedarán en casa".

El otro jugador que deberá permanecer en Chile se decidirá en el entrenamiento de esta ma-

ñana o en horas de la tarde, cuando se realice el último chequeo médico a los seleccionados. En la práctica de ayer, en que los juveniles enfrentaron a Audax Italiano, el puntero Gerardo Hernández se vio bastante recuperado de su dolencia —lumbago crónico— y podría ser incluido en la lista de 19 nombres que realizarán la gira. "Pero todavía no hay nada definido al respecto —puntualizó Ibarra—. En el viaje jugaremos a un promedio de un partido cada tres días, por lo que es indispensable viajar con los juveniles que estén en óptimas condiciones. No podemos arriesgarnos a que en el primer partido se lesione alguien porque no estaba físicamente a punto".

OTRA DERROTA

En relación al partido de práctica con el primer equipo de Audax, la selección presentó un equipo "B", dejando de lado a la mayoría de los jugadores que actuaron frente a Unión Española el miércoles.

Ganó el conjunto itálico por un gol a cero, con anotación de Miranda, a los 10 minutos del primer tiempo. El partido fue bastante rudo, sobre todo en la segunda fracción, cuando Audax actuó con su equipo suplente. Esto se tradujo en la expulsión del lateral Pinto, del seleccionado, a

los 82', por propinar un violento puntapié a Córdova.

Con el arbitraje de Víctor Ojeda, los equipos formaron así:

JUVENIL: Gorichón; Pinto, Carrión, Margas, Ramírez; Musri, Araya, Foullieux, González; Reyes y Hernández. En el segundo tiempo entraron Latin por Ramírez, Estay por Musri y Quezada por Reyes.

AUDAX ITALIANO: Muñoz; Zunino, González, De la Fuente, Rivera; Pellicer, Ramos, Cubillos; Miranda, Batista y Salas. En el segundo tiempo, jugaron Sepúlveda, Donoso, Gutiérrez, Severino, Rubio, Rojas, Valenzuela, Maureira, Encina, Cisternas y Córdova.

El nuevo entrenador de Audax, Leonel Herrera, señaló que la actuación de su equipo "me conformó plenamente. Hablo por el primer tiempo, porque en el segundo cambié toda la formación. Allí nos pudimos empatar, con el penal que desperdicié Estay, pero ese era ya otro partido".

El plan de entrenamiento de la juvenil consulta para hoy práctica en doble jornada. Mañana y el domingo entrenarán sólo en la mañana y el martes esperan realizar su última sesión de fútbol. "Trataremos de hacerlo con la selección preolímpica —señaló Ibarra— pero todavía no está definida".



fútbol por el mundo

GAÑO BOLIVIA

LA PAZ (UPI). — El seleccionado boliviano de fútbol derrotó a su similar del Paraguay 2-0 en partido amistoso jugado en Santa Cruz, en el marco de la preparación de ambos equipos para el preolímpico a realizarse en este país.

Al finalizar los primeros 45 minutos, Bolivia tenía ventaja de 1-0 mediante gol convertido por Soria, de tiro penal. Ramírez, a los 43 minutos del periodo complementario, marcó el segundo gol del elenco nacional.

ARGENTINA CONCENTRADA

HUMAHUACA, Argentina, (UPI). — El plantel preseleccionado de fútbol de la Argentina continuó con un intenso trabajo físico-técnico y de adaptación a la altura en esta zona montañosa de Jujuy, informaron aquí fuentes del cuerpo técnico.

El grupo de jugadores se completó con la llegada del temible goleador de River Plate, Juan Gilberto Funes, quien no pudo viajar el domingo a causa de haber visitado a sus padres que se reponían de un accidente de automóvil.

El seleccionado argentino se prepara para el Campeonato Preolímpico que se disputará a partir del 18 de abril en Cochabamba, Santa Cruz de la Sierra y La Paz, tres ciudades de Bolivia.

En esta zona montañosa de la provincia de Jujuy, en el confín norte de la Argentina, Carlos Pachamé, el entrenador alterno de Carlos Bilardo, dirigió las prácticas de los seleccionados.

BRASIL SE ACLIMATA

LA PAZ, (Reuter). — El seleccionado brasileño de fútbol llegó a esta ciudad ubicada a 3.600 metros sobre el nivel del mar donde iniciará la segunda etapa de su programa de aclimatación antes de disputar el torneo preolímpico que clasificará a dos países para las olimpiadas del año próximo en Seúl.

La delegación brasileña, que el miércoles arribó a Cochabamba, se ha propuesto cumplir un programa de adaptación que le permita encarar con éxito su intento de "no sólo clasificarnos para los Juegos Olímpicos sino también ganar el torneo" que se jugará en este país desde el 18 de abril, según dijo el técnico Carlos Aberto Silva.

Dirigentes de la Confederación Brasileña de Fútbol (CBF) dijeron que confían en que antes del comienzo del certamen puedan disputar un partido de preparación en La Paz, donde tendrán lugar las semifinales y la final del preolímpico.

El club Bolívar, uno de los denominados "grandes" del fútbol de Bolivia, ofreció su cooperación al seleccionado brasileño brindándole sus campos deportivos y otras instalaciones.

Para partido con Lota

Hugo González complica defensa de Colo Colo

■ El zaguero central padece de una lumbalgia y podría ser reemplazado por Garrido o Bello, debido a que Paro Quiroz está suspendido

Dificultades podría tener Colo Colo para conformar su línea defensiva para el partido con Lota Schwager en Coronel, ante las dolencias que acusa Hugo González.

El zaguero central padece una lumbalgia, la que le ha impedido practicar con normalidad e incluso en la mañana de ayer no hizo ninguna labor con el resto del plantel, debido a que fue sometido a una sesión kinésica con Sergio Pacheco. El jugador hoy hará treinta minutos de fútbol y en el caso que no responda a las exigencias del técnico, será reemplazado por Lizardo Garrido o Hugo Bello.

Estos dos últimos hombres le dan plena confianza al entrenador Eddio Inostroza —quien reemplaza a Arturo Salah, el que se

encuentra en Brasil— ya que Garrido ha actuado en otras oportunidades como defensa central y Bello también tiene ciertas experiencia porque cumplió esa función en La Serena.

Además de Hugo González tampoco practicó el mediocampista Jaime Pizarro quien tiene una contractura bilateral en ambas pantorrillas siendo tratado por el kinesiólogo Pacheco. Es casi seguro que el volante no tenga problemas para integrar el cuadro titular ante los mineros de Lota.

Molestias menores experimentaron Lizardo Garrido, el que dijo sentir algún dolor en la rodilla derecha que se operó y Oscar Rojas, recuperándose de una tendinitis en su tobillo derecho. El de-



Rubio —que apura al meta Ramírez— será número puesto ante Lota.

fensa acusa cierto malestar al golpear el balón, viéndose obligado ayer a abandonar el entrenamiento.

En lo futbolístico el plantel albo trabajó principalmente en remates en velocidad, para culminar con fútbol reducido. La formación titular aún no está definida, lo que sólo se concretará mañana, día en que Colo Colo viajará a la Octava Región.

Los albos volverán a practicar hoy a las 10 horas, siempre bajo la conducción de Inostroza, debido a que Arturo Salah recién regresará mañana desde Sao Paulo.

Díaz insiste en que le cargaron la mano...

■ El zaguero azul no entiende cómo del análisis de los videos no se extrajeron razones también para castigar a hombres de la UC

Sólo hoy se definirá más "formalmente" la estructura del equipo que presentará Universidad de Chile ante San Luis. Esto porque los seleccionados no fueron exigidos luego del partido del miércoles y Riera prefiere darles más "aire".

El único que prolongó su disconformidad fue Héctor Díaz, todavía damnificado por la resolución del Tribunal de Penas:

"En el video que observé junto a los miembros del organismo, se nota que ciertos jugadores de la Católica provocaron verbalmente y luego también pusieron lo suyo en los incidentes.

—Claro que usted era reserva y se metió derechamente en el lío...

"Puede ser que aquello sea un agravante. En todo caso es discutible el criterio aplicado por el Tribunal. Quedo como el "malo

de la película" y los de la UC "salvan todos".

CONVERSACIONES

Ayer una comisión representativa de los jugadores, dialogó con los dirigentes azules, vistas las diferencias de apreciación que hubo sobre el monto de los premios concedidos. El plantel entendió que se había pactado algo distinto y esperaba unificar entonces con el presidente Waldo Gerez. Todo dentro de la cordial relación que hasta el momento, ha imperado para resolver situaciones de este tipo.

Síntesis

VELASQUEZ EN IQUIQUE

IQUIQUE. — (Andrés Leyton). — El internacional peruano y mundialista José Velásquez, es probable que comande el mediocampo de Deportes Iquique en el partido que deberán sostener con Palestino en la capital, en la reanudación del campeonato de apertura del fútbol profesional. Así lo indicó el cuerpo técnico de la entidad celeste, aunque el jugador aún no se encuentra en el ciento por ciento de su capacidad física.

EVERTON SIN TOLEDO

VIÑA DEL MAR (Oscar Valdés). — Debido a que frente a Universidad Católica no pudo actuar contra su ex club el zaguero Patricio Toledo, por una cláusula que así lo especifica en el préstamo, como reemplazante más lógico aparece para muchos Jorge Cortés. Sin embargo, al respecto, se adelantó que los dirigentes hacen activas gestiones ante el seleccionador de la juvenil, Luis Ibarra, para conseguir al portero a Guillermo Velasco.

DEBUTA FIGUEROA

El defensa central Claudio Figueroa, quien está cedido en calidad de préstamo por Quintero Unido a Fernández Vial, se prepara para debutar el domingo. Esta podría ser una segura variante en el equipo que conduce Nelson Acosta. Por estar castigado no podrá hacerlo Hernán Soto y en su lugar lo hará Juan Villarroel.

CAMBIOS EN LOTA

CORONEL. (Por Eliseo Ramírez, corresponsal). — Tres cambios piensa realizar el entrenador Juan Carlos Gangas de Lota Schwager para el partido del domingo con Colo Colo, que es de paso la máxima atracción de la fecha en lo que corresponde a la Octava Región.

Por estar suspendido el portero Daniel Montes, hará su debut Miguel Espinoza; recuperado de su dolencia Edgardo Avilés, volverá a ocupar su plaza habitual de zaguero centro por Luis Núñez quien fue su reemplazante en la fecha anterior.

REAL SEGUROS

REAL CHILENA S.A. COMPAÑIA DE SEGUROS DE VIDA

1ER. AVISO

JUNTA GENERAL ORDINARIA

Cítase a Junta General Ordinaria de Accionistas para el día 29 de Abril de 1987, a las 09.30 horas, en las oficinas de la Compañía en calle Moneda N° 970 Piso Catorce, para pronunciarse sobre la Memoria y Balance correspondientes al ejercicio enero-diciembre de 1986, que el Directorio presenta a los señores Accionistas y tratar además, sobre dividendos, su política y materias que correspondan en conformidad a la Ley y a los Estatutos Sociales. Se designarán Directores y Auditores externos.

Tendrán derecho a participar en la Junta los titulares de acciones inscritos en el Registro de Accionistas cinco días antes de su celebración. — Santiago, Abril 10 de 1987. — El Presidente.

REAL SEGUROS

REAL CHILENA S.A. COMPAÑIA DE SEGUROS GENERALES

1er. Aviso

JUNTA GENERAL ORDINARIA

Cítase a Junta General Ordinaria de Accionistas para el día 29 de abril de 1987, a las 10.00 horas, en las oficinas de la Compañía en calle Moneda N° 970 piso catorce, para pronunciarse sobre la Memoria y Balance correspondientes al ejercicio enero - diciembre de 1986, que el Directorio presenta a los señores Accionistas y tratar además, sobre dividendos, su política y materias que correspondan en conformidad a la Ley y a los Estatutos Sociales. Se designarán Directores y Auditores externos.

Tendrán derecho a participar en la Junta los titulares de acciones inscritas en el Registro de Accionistas cinco días antes de su celebración.

Santiago, Abril 10 de 1987. —

El Presidente.

CITACION SOCIEDAD ELECTRICA PIRQUE S.A.

Junta General Ordinaria de Accionistas.

Por acuerdo del directorio, cítase a Junta General Ordinaria de Accionistas de la Sociedad Eléctrica Pirque S.A. a celebrarse el día 21 de abril de 1987 a las 18.00 horas, en las oficinas de la sociedad, ubicadas en Santiago, calle Seminario número 256.

Junta General Extraordinaria de Accionistas.

Por acuerdo del directorio, cítase a Junta General Extraordinaria de Accionistas de la Sociedad Eléctrica Pirque S.A., a celebrarse en el mismo día y lugar y una vez finalizada la Junta General Ordinaria citada precedentemente, a fin de tratar la modificación de los artículos 5; 6; 10; 11; 29 y 1 transitorio de los estatutos sociales, eliminando las referencias a las series de acciones por haberse extinguido la preferencia que existía en favor de las acciones de la serie B.

Calificación de poderes

La calificación de los poderes que se presenten a las Juntas se efectuará inmediatamente antes de dar inicio a ellas.

EL PRESIDENTE

LATINDATA S.A. Ingeniería Electrónica

Por acuerdo del Directorio, cítase a Junta General Ordinaria de Accionistas para el día 16 de abril de 1987, a las 9.00 horas, en Eliodoro Yáñez 2596, Santiago.

La Junta tendrá por objeto conocer y pronunciarse acerca de las siguientes materias:

- 1.- Memoria y Balance correspondiente al ejercicio terminado el 31 de diciembre de 1986
- 2.- Todas aquellas materias que son de la competencia de la Junta Ordinaria de Accionistas.

PARTICIPACION EN LA JUNTA

Tendrán derecho a participar en la Junta, aquellos accionistas registrados como tales el quinto día hábil anterior a la celebración de la misma.

CALIFICACION DE PODERES

Se llevará a efecto al momento de iniciarse la Junta de Accionistas. —

El Presidente.

Básquetbol

Disfrute el mejor juego

■ Se inicia en Talca y Valparaíso el torneo Sudamericano de Clubes Campeones en homenaje a los 50 años de vida institucional del club deportivo de la Universidad Católica

A partir de esta noche, a dos bandas, en el histórico Fortín Prat de Valparaíso y el gimnasio municipal de Talca se da comienzo al evento de mayor jerarquía del baloncesto sudamericano. Que es el de clubes campeones.

Hace más de dos décadas que no se aprecia un certamen de tan alta categoría. Ya que los conjuntos que asisten como el actual poseedor del título sub-continental, el paulista Monte Libano, Ferrocarril Oeste de Argentina vienen conformados por ases de auténtica resonancia mundial. Jóvenes astros que son catalogados en los mejores lugares de las encuestas del Viejo Mundo, que han paseado sus condiciones por Norteamérica y Europa. A éstos, se agregan los famosos "Trotamundos" del Estado de Carabobo de Venezuela que por su apodo, tienen un largo peregrinar por canchas de América. También lo están Athletic de Guayaquil de Ecuador, Regatas Club de Perú, Libertad de Paraguay, Bohemios de Uruguay y la entidad organizadora, Universidad Católica.

La programación

La programación oficial para la apertura de las sedes eliminatorias a desarrollarse en Valparaíso y Talca es la siguiente:

ZONA "A". — Fortín Prat. 19.30 horas. — Los Bohemios de Uruguay - Libertad de Paraguay. 21.00 horas. — Trotamundos de Venezuela - Monte Libano de Brasil, actual campeón. **ZONA "B".** — Gimnasio Municipal de Talca. 19.30 horas. — FF.CC. Oeste, Argentina - Athletic de Ecuador. 21.00 horas. — Universidad Católica de Chile y Regatas Club de Perú.

En ambas sedes, se realizarán ceremonias de apertura con las autoridades de la región, deportistas y del básquetbol.

Los precios en ambas ciudades son los siguientes:
Preferencia numerada. — \$ 500. Tribuna numerada \$ 400
Socios de la UC. \$ 100.
El torneo clasifica en cada sede a los dos equipos de mayor puntaje, los que jugarán los días 13, 14 y 15 del mes en curso en el Estadio Chile de Santiago, por puntos la ronda final. Los quintetos que resultaren en los lugares tercero y cuarto de cada serie, disputarán la ronda de consuelo los mismos días de la final en la ciudad de Curicó en disputa de los lugares 5° al 8° casillero.

LA SEGUNDA FECHA

La segunda fecha de la ronda clasificatoria contempla los siguientes partidos:
VALPARAÍSO. — 19.30 horas, Libertad-Trotamundos. 21.00 horas, Monte Libano-Bohemios. **En TALCA:** En el mismo horario, FF.CC. Oeste-Regatas Perú U. Católica - Athletic.

A partir de esta noche, el aficionado disfrutará del mejor básquetbol de las últimas décadas, uno de los mejores torneos en la historia de este torneo. En Valparaíso y Talca se reunirán las más altas estrellas del baloncesto internacional, para luego a partir del próximo lunes en Santiago cuatro conjuntos disputarán el título que ostenta Monte Libano. Los perdedores de las eliminatorias se reunirán en Curicó para jugar la ronda de consuelo.

De la manera más espectacular, el club deportivo de la Universidad Católica confeccionó un vasto programa de festejos a sus 50 años de vida y el básquetbol ocupa uno de los lugares predilectos en estos actos. Asumirá la responsabilidad como dueño de casa, él de responder a tamaño empresa, como organizador y luego disputar la plaza para la ronda final.

El certamen tiene el respaldo total de la Confederación Sudamericana de Básquetbol, cuyas máximas autoridades se encuentran desde ayer en nuestro país y estarán visitando en forma rotativa las sedes.

Por ahora a disfrutar el mejor básquetbol de los últimos años.

Tito Paris

Paulinho, de Monte Libano de Brasil.



Al Smit, de Los Trotamundos de Venezuela.

Frente a frente

NOMBRE: Paulo Villas Boas de Almeida. **NACIONALIDAD:** Brasileña. **CLUB:** Monte Libano de Sao Paulo. **EDAD:** 22 años. **FUNCION:** Pivote.

Tiene tres temporadas como titular del famoso quinteto libanés, actual campeón sudamericano de clubes. Fue hace algunos meses catalogado como estrella del "Tour de París", famoso certamen del básquetbol mundial que se juega en la ciudad luz. Los críticos franceses lo ubicaron dentro de los cinco mejores astros del evento, en la que competían conjuntos de España, Francia, Yugoslavia, URSS, Brasil e Italia.

—El juego que se desarrolla allá en Europa es distinto al común de Sudamérica. Está en la marcada forma de programar competencias cada quince días. Para ellos no es problema de ir de un país a otro jugando ante los mejores elencos de Europa que poseen a los mejores astros del mundo. En cambio en Sudamérica, todo es difícil. Cuesta mucho reunir en un evento a los mejores conjuntos de Argentina, Brasil, Uruguay, Chile y otros. Se carecen de adecuados financiamientos. Pero individualmente estamos bien conceptuados, tanto es así que allá hay jugadores de esta parte del continente defendiendo a grandes clubes europeos.

Creo que es Ferrocarril Oeste el más difícil rival que tendremos para revalidar el título. Es un club que está en la línea nuestra en cuanto a reforzar constantemente sus líneas y rotar por las principales capitales del básquetbol mundial para elevar su producción. Sudamérica se hace notar gracias a estas giras, caso contrario estaríamos más ignorados aún.

Paulinho, es seleccionado nacional, olímpico y estudiante de Educación Física. Mide 2.00 metros de altura. Juega desde los 9 años.

NOMBRE: Al Smith. **NACIONALIDAD:** Estadounidense. **CLUB:** "Los Trotamundos" de Valencia, Estado Carabobo, Venezuela. **EDAD:** 26 años. **FUNCION:** Pivote.

Es el extranjero más antiguo en el club. Milita desde 1984. Integró planteles preseleccionados de Estados Unidos para JJ. Olímpicos y Panamericanos. Habla un español bastante fluido. Posee larga experiencia en torneos continentales. Es considerado uno de los hombres más populares del deporte en Venezuela, por su entrega total en favor del equipo. Es el capitán del elenco venezolano.

—Nosotros estamos en plena función de renovación del plantel, tanto es así que el coach Paco Díaz, cumple recién 60 días en el banco como técnico y debe reforzarse con dos hombres más, seguramente uno de ellos, es estadounidense y el otro venezolano. Ellos se agregaran al regreso de esta competencia que es muy importante. Creo que junto a Ferrocarril y Monte Libano, somos los que tenemos opción al título por nuestro mejor rodaje internacional, que es continuo. Estamos actuando en forma constante tanto en Venezuela como en el Caribe y algunas ciudades de EE.UU.... Yo soy de la ciudad de Atlanta donde se juega el mejor básquetbol del país. Famoso por los clásicos universitarios y de colegios secundarios... He recibido siempre noticias de Chile, ya que muchos compatriotas amigos míos han actuado por equipos de acá y me han hablado maravillas de la gente chilena.

Al Smith es casado con una estadounidense y posee un hijo que ahora se encuentra en Atlanta City, debido a las giras que hace el famoso conjunto de Los Trotamundos.

INMOBILIARIA SCUOLA ITALIANA S.A.

(Sociedad Anónima Cerrada)

JUNTA GENERAL ORDINARIA DE ACCIONISTAS

Cítase a Junta General Ordinaria de Accionistas de la Sociedad Inmobiliaria Scuola Italiana S.A. para el día 27 de abril de 1987 a las 19.30 hrs., en la sede social de Av. Apoquindo 4836, Santiago, con el objeto de tratar Memoria y Balance correspondientes al ejercicio finalizado al 31 de diciembre de 1986, designación nuevo Directorio y demás materias propias de su competencia.

El Registro de Accionistas permanecerá cerrado durante los cinco días anteriores a los de la Junta y el día en que ésta se celebre. La calificación de poderes se realizará el día de la reunión.

EL PRESIDENTE

EMEC S.A.

EMPRESA ELECTRICA COQUIMBO S.A.

SOCIEDAD ANONIMA ABIERTA
INSCRIPCION EN EL REGISTRO DE VALORES N° 281

JUNTA GENERAL ORDINARIA DE ACCIONISTAS

Cítase a los señores accionistas a Junta Ordinaria para el día 28 de abril de 1987 a las 18.00 hrs., que se realizará en la dependencia de la Empresa ubicada en calle Colón N° 571, La Serena, con el objeto de pronunciarse sobre las siguientes materias:

- 1.- Memoria, Balance y Estados de Resultados del ejercicio 1° de julio de 1985 al 31 de diciembre de 1986.
- 2.- Distribución de utilidades.
- 3.- Elección del Directorio.
- 4.- Fijación de remuneraciones al Directorio.
- 5.- Designación de Auditores Externos.
- 6.- Otras materias de competencia de la Junta.

Tendrán derecho a participar en la Junta los titulares de acciones, que se encuentren inscritos en el Registro de Accionistas con 5 días hábiles de anticipación al 28 de abril de 1987. La calificación de poderes se efectuará el mismo día de la Junta desde las 10.00 hasta las 18.00 hrs. en la misma dirección en que se efectuará la Junta.

Los Estados Financieros de la empresa, al 31 de diciembre de 1986, se publicarán en el diario LA NACION de Santiago.

EL DIRECTORIO

VIÑA SANTA CAROLINA S.A.

Sociedad Anónima Abierta
Inscripción Registro de Valores N° 029

JUNTAS GENERALES ORDINARIA Y EXTRAORDINARIA DE ACCIONISTAS

Por acuerdo del Directorio, se cita a Junta General Ordinaria de Accionistas para el día 24 de abril de 1987, a las 11:00 horas, en calle Rodrigo de Araya N° 1431, la que tendrá por objeto resolver la Memoria y los estados financieros del ejercicio anual 1986, la designación de auditores externos; además deberá proceder a la elección de Directorio, fijar su remuneración, tomar conocimiento de los acuerdos del Directorio comprendidos en el artículo 44 de la Ley N° 18.046, y en general tratar de todas las materias que son propias de su competencia.

El Directorio también acordó convocar a una Junta General Extraordinaria de Accionistas, a celebrarse una vez finalizada la Junta General Ordinaria de Accionistas antes citada, con el objeto de someter a su consideración lo siguiente:

1. — La reforma de los estatutos de la sociedad, en lo relativo al capital social, proponiendo su aumento en una cifra del orden de \$ 200.000.000, mediante, la emisión de acciones de pago.
2. — Los demás acuerdos necesarios para llevar a cabo lo que se resuelva en el punto anterior y para la completa legalización de la reforma de estatutos.

Se comunica a los señores accionistas que los estados financieros consolidados de la sociedad al 31 de diciembre de 1986, se publicarán en el Diario La Nación el día 11 de abril de 1987.

Tendrán derecho a participar en estas Juntas, los titulares de acciones que se encuentren inscritos en el Registro de Accionistas el día 16 de abril de 1987. La calificación de poderes, si procede, se efectuará el mismo día de las reuniones, a la hora en que éstas deban iniciarse.

DESPACHO DE MEMORIA Y BALANCE EJERCICIO 1986

De acuerdo a lo establecido en el artículo 75 de la Ley N° 18.046, la sociedad ha sido autorizada mediante Oficio N° 993 del 18 de marzo de 1987, de la Superintendencia de Valores y Seguros, para limitar el envío de la memoria anual a aquellos accionistas que figuren inscritos en el registro con más de 4.174 acciones y a aquellos que expresamente lo soliciten por escrito a Rodrigo de Araya N° 1431, a quienes se les enviará a la brevedad. Sin perjuicio de lo anterior, en las oficinas recién citadas se dispondrá de ejemplares de la memoria anual para la consulta de los accionistas que así lo soliciten.

EL PRESIDENTE

En el seno del COCH

Terna al COI provocó quiebre

■ José Manuel López, recientemente designado máximo dirigente del boxeo, renunció anoche a su cargo públicamente. Se mostró decepcionado con lo acontecido en el plenario

De poco seria, triste y vergonzosa fue calificada anoche la reunión plenaria de las 34 federaciones afiliadas al Comité Olímpico con la mesa ejecutiva del organismo donde el principal punto tratado fue la elección de la terna de representantes al COI, que será enviada a Juan Antonio Samaranch, presidente del Comité Olímpico Internacional, para ocupar el cargo dejado vacante por el fallecido don Alejandro Rivera Bascur.

Durante una hora y media se estuvo tratando el tema que dejó varias e importantes secuelas entre los dirigentes deportivos. La más trascendente fue la renuncia del encargado del boxeo, José Manuel López, quien tomó la determinación luego de comprobar ante la interperita reacción de sus colegas, que Alejandro Reid insistió, por derecho, votar por el

boxeo en consecuencia que ya no tiene un cargo representativo dentro de ese deporte. Lo curioso fue que López fue elegido para el puesto por el propio Esguep, quien se encontraba presidiendo el acto.

También se retiró indignado de la reunión el titular del Yatching, Marco Montalbetti, al comprobar que Esguep no leería una carta que envió a comienzos de año al COI donde se proponía el nombre de Isaac Froimovic para delegado del COI en Chile.

Y en una noche acalorada, en un salón de honor que fue una caldera durante más de una hora, se dijo de la "falta de seriedad de los dirigentes y que en sus procedimientos deberían ser más responsables" manifestado por el presidente del andinismo, Oscar Mery.

Posteriormente, el inocuo debate prosiguió hasta nominar a

los tres que integrarán la terna que quedó como sigue: Sergio Santander, 22 votos; Hernán Haddad, 21; e Isaac Froimovic, 12. Esta será enviada al COI, que nombrará o no a uno de los tres, pudiendo ser otro dirigente que no esté incluido en la lista. Otros postulados fueron: Gustavo Berko, Alejandro Sabaj, Sabino Aguad y Antonio Losada.

Al final, después de las 22.00 horas, se indicó que DIGEDER probó 140 cupos en el equipo nacional que concurrirá a los Juegos Panamericanos. Pero el plenario aprobó por su parte a los 153 que ellos tienen en lista, de los cuales 102 son deportistas. El COCH estudiará la forma de enviar los 13 que no entran en el presupuesto de DIGEDER.

También fueron aceptadas tres nuevas federaciones. Ellas son: Canotaje, Lucha y Taekwondo.



Rostros preocupados, a veces muy tensos, se vieron anoche en la mesa ejecutiva del COCH y en los delegados de las Federaciones que asistieron al Plenario del organismo.

Equitación

Mañana a mediodía

Equipo ecuestre a B. Aires

Al mediodía de mañana en vuelo de LAN-Chile, viajará a Buenos Aires, el equipo chileno ecuestre de prueba completa, que tomará parte en una competencia internacional preparatoria para los juegos panamericanos. Esta se realizará los días 15 al 19, en el Campo de Marte de la Escuela de Caballería de la capital argentina, con las modalidades de adiestramiento, fondo y recorrido de caza (saltos).

La delegación irá a cargo del jefe de equipo, Hernán Fagnilli, compuesta de cuatro jinetes, cuyas cabalgaduras viajarán por tierra mañana viernes. Los selec-

cionados con Heinrich Huber, Juan González, el Dr. Andrés y Juan Álvarez.

Otro viajero son los jinetes infantiles, Juan Carlos Zegers y Silvia Collinetti, invitados a una competencia internacional en Puerto Rico, junto a representantes de Estados Unidos, Canadá, Centroamérica y Europa. Partirán el domingo.

Por último, a las 18.00 horas de ayer se clausuró en el club "San Cristóbal", el curso para jueces de adiestramiento que desarrolló el experto suizo, Wolfgang Niggli, enviado a Chile por la Federación Ecuestre Internacional.

Tenis

El 17 y 18 del presente

Circuito tenístico a Talca

El viernes 17 y el sábado 18 se jugará en las canchas del estadio fiscal de Talca el II Torneo del Circuito Viceroy de tenis que organiza la Federación de Tenis.

Para este evento en la VII Región hay un total de 200 mil pesos a repartirse; se jugarán en la modalidad de individuales con un total de 16 jugadores en el cuadro de finalistas. De éstos, ocho llegarán por ranking, dos por invitación o "wild cards" y seis por la etapa de clasificación, la cual

se efectuará este fin de semana en las canchas interiores de la Quinta Normal del Club Deportivo de la Universidad de Chile.

En lo que respecta al campeonato "Omar Pabst", que organiza el club "Stade Français", se disputarán nuevas etapas mañana y el domingo, para luego suspenderse durante una semana, consultándose desde cuartos de finales hasta finales los días 25 y 26 del presente.

Atletismo

En 1.000 metros planos

Squella 33º en ranking mundial

AUSTIN, Texas, Estados Unidos (Especial).— En el torneo Texas A&M Relays, competirá mañana el atleta Pablo Squella, quien se encuentra residiendo en esta ciudad. El certamen se efectuará en el College Station de Texas donde tomarán parte representantes de universidades estadounidenses y ex alumnos de las mismas.

Squella intervendrá en los 800 metros planos junto al campeón mundial '85 de los 800 planos, el norteamericano Sammy Koski, con el cual ya participó el año pasado, corriendo ambos en las finales del mundial universitario.

El sábado pasado, el chileno debió competir en el torneo Texas Relays en los 400 metros vallas, sin embargo, la prueba no fue incluida en el campeonato. Mañana participará también la posta de 4x400 metros donde ha-

rá equipo con atletas ex alumnos de la Universidad de Austin.

ENTRE LOS MEJORES

Recientemente salió la publicación de la revista especializada en atletismo "Track and Field". Allí aparece Pablo Squella entre los mejores del mundo del '86 en el lugar 33 del ranking anual en los 1.000 metros planos bajo techo con una marca de 2 minutos 21 segundos y 19 centésimas.

Esto dejó muy contento al atleta, quien regresará al país a fines del presente mes, para en mayo viajar a Sao Paulo, Brasil. En la oportunidad tomará parte en el torneo internacional Sears.

COLO COLO

El domingo se disputará la ya tradicional Corrida de la Juven-

tud aniversario Club Deportivo Colo Colo que se realizará por las calles céntricas de la capital.

La prueba se iniciará a las 11.00 horas desde el frontis de la sede alba ubicada en calle Cienfuegos 41.

PLENARIO

A las 18.00 horas de mañana se efectuará la reunión de los 34 representantes de las asociaciones afiliadas a la Federación Atlética de Chile que elegirá al nuevo directorio que ocupará los cargos por espacio de dos años.

El cargo principal a designar es el de presidente de la Federación que está vacante desde el año pasado, oportunidad que renunció el titular Raúl Maturana. Los candidatos para reemplazarlo en esa plaza son los dirigentes Hugo de la Sotta y Juan Mediano.

I. MUNICIPALIDAD DE GRANEROS

DEPARTAMENTO DE EDUCACION

LLAMADO A CONCURSO PUBLICO

Llábase a concurso público, para proveer cargo de Inspector General en Liceo Municipal C-8, Graneros.

REQUISITOS:

Presentación de currículum con los siguientes datos y documentos pertinentes:

— Académicos:

a) Título: Profesor de Estado.

b) Curso: Post-título en Administración Educacional o curso habilitante,

— Profesionales:

a) Experiencia mínima de 5 años en la Docencia.

b) Experiencia en cargos Docente-Administrativo.

c) Pretensiones económicas.

NOTA: Adjuntar foto actualizada, tamaño carné. Plazo de presentación de documentos y antecedentes: abril 15 de 1987 a las 16.00 horas.

DIRECCION: Luis Barros Borgoño s/n, Graneros. I. Municipalidad de Graneros.

ALCALDESA

ILUSTRE MUNICIPALIDAD SAN JOSE DE MAIPO

LLAMADO A PROPUESTA PUBLICA

OBRA: Construcción Local "Centro Abierto Las Vertientes" MONTO: \$ 1.200.000.- I.V.A. incluido.

FINANCIAMIENTO: Municipal.

TIPO DE CONTRATO: Presupuesto fijo, con anticipo 50% y oferta de Obra.

PARTICIPANTES: Contratistas o Empresas con experiencia en construcciones industrializadas.

VENTA DE ANTECEDENTES: Desde lunes 13 de abril de 1987. Oficina Dirección de Obras Municipales calle El Volcán N° 499, segundo piso, San José de Maipo.

VALOR DE ANTECEDENTES: \$ 2.500.- I.V.A. incluido.

APERTURA PROPUESTA: Jueves 30 de abril de 1987 a las 12.00 horas en el salón de reuniones de la municipalidad, calle El Volcán N° 499, segundo piso, San José de Maipo.

Adriana Gaete de Vial
ALCALDESA

COLEGIOS FEDERICO FROEBEL S.A.

(Sociedad Anónima Abierta)

JUNTA GENERAL ORDINARIA DE ACCIONISTAS

Por acuerdo del Directorio citase a Junta General Ordinaria de Accionistas a celebrarse el día 28 de abril de 1987, a las 19.00 hrs. en calle Alto Palena 6125, Santiago, para tratar materias propias del conocimiento de esta Junta.

Podrán participar en la Junta los titulares de acciones inscritas en el Registro de Accionistas con 5 días hábiles de anticipación a la fecha de celebración de la Junta.

EL GERENTE

Contenía 300 gramos de T-4, poderoso explosivo descubierto en el norte

Desactivan bomba en interior de edificio de fiscalías militares

■ Juez Fernando Torres dijo que "estamos en una lucha judicial contra elementos subversivos, no podemos pretender que todos están detenidos y esta es la forma típica de reaccionar de los extremistas"

Una bomba de alto poder fue descubierta ayer en el interior del edificio donde funcionan las fiscalías militares de Santiago, en calle Zenteno N° 102, y fue desactivada por expertos en explosivos del Ejército.

Según se supo, el artefacto estaba confeccionado con 300 gramos del explosivo plástico T-4, de procedencia checoslovaca, del mismo tipo del encontrado en los arsenales clandestinos descubiertos en el norte del país. La bomba era del tipo "cazabombas", ya que estaba oculta en una inocente cajita de té. El aparato, que tenía tres diferentes mecanismos de detonación de relojería, fue colocada sobre un tablero eléctrico en el segundo piso del inmueble.

Personal que trabaja en las fiscalías dio la alarma cerca de las 10 de la mañana y pocos minutos después llegaron funcionarios de seguridad que desactivaron la bomba, cuando ya el segundo piso había sido evacuado.

Pasadas las 11,00 horas, se dio la alerta de otro posible explosivo, que resultó ser falsa.

JUEZ TORRES SILVA

En el lugar fue consultado por este hecho el juez Fernando Torres Silva, instructor de los procesos por atentado al Presidente de la República y arsenales, quien confirmó que se trataba de un artefacto "bastante poderoso, que fue desactivado por funcionarios de la CNI". Al pre-

guntarle si podría haber sido dirigido en su contra, dijo no saberlo y que no ha recibido ninguna amenaza ni ha sido objeto de atentado alguno. Explicó luego que "estamos en una lucha judicial contra elementos subversivos, no podemos pretender que todos están detenidos y esta es la forma típica de reaccionar de los extremistas". Preciso también que es la primera vez que ocurre un hecho de este tipo en el edificio de las fiscalías.

Respecto de cómo los subversivos pudieron pasar la bomba al interior, respondió que "hay que reconocer la habilidad de los que actuaron". Consultado sobre la posibilidad de personas infiltradas entre quienes laboran allí, el magistrado dijo que "no es imposible, pero sí muy difícil. El personal es muy antiguo, muy leal. Casi lo descarto totalmente".

Por otra parte a la puerta del edificio de las fiscalías fue abordado por la prensa el fiscal general militar, Enrique Ibarra Chamorro. Este señaló que se abrirá un sumario administrativo interno, con el propósito de determinar la forma en que fue introducido al recinto el artefacto explosivo.

Hasta el inmueble de calle Zenteno 102 llegó también el jefe del Servicio de Inteligencia Militar, brigadier general Hugo Prado, para interiorizarse de esa situación. El oficial dijo que los medios de seguridad deberán es-

tablecer cómo fue ingresada la bomba hasta el segundo piso del edificio.

PROCESOS POR TERRORISMO

El magistrado Fernando Torres informó que "hay nuevos antecedentes muy importantes" sobre los arsenales del Frente Manuel Rodríguez, los que se refieren a distintos puntos del país.

Añadió que "se están afinando una serie de detalles procesales, para proceder a acumular" los expedientes del atentado al Primer Mandatario y de la internación clandestina de armas del FMR.

Aclaró luego que el reo Mauricio Arenas Bejas, quien permanece en el hospital Sótero del Río, está confeso de participar en el ataque a la comitiva presidencial, como segundo jefe del comando terrorista.

Consultado sobre los denominados "presos políticos", Torres Silva reiteró que existe una normal legal según la cual el delito cometido por un terrorista es "un delito totalmente común. Matar a cinco escoltas y herir a otros once no es hacer política". Dijo que "tal vez en un estado de excepción podrían tener "connotación política", pero existiendo tribunales "son delitos comunes". Explicó que los procesados han interpuesto más de 250 recursos, ninguno de los cuales ha prosperado.

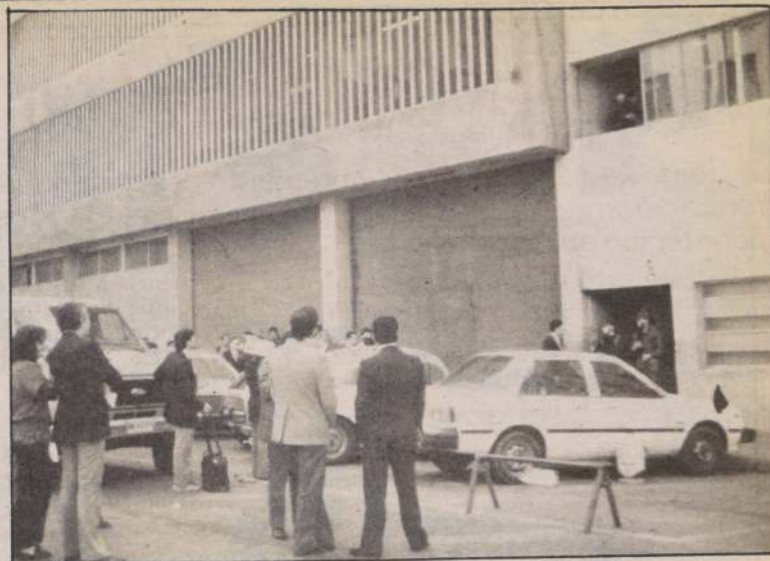

Momentos de tensión se vivieron ayer en la mañana en el edificio de las fiscalías militares, en calle Zenteno, al conocerse la existencia de una bomba. Posteriormente fue desactivada.

MINISTERIO DE VIVIENDA Y URBANISMO

IX REGION DE "LA ARAUCANIA" DEPTO. OPERACIONES HABITACIONALES

NOMINA DE SELECCIONADOS SISTEMA DE POSTULACION, ASIGNACION Y VENTA DE VIVIENDAS BASICAS DESTINADAS A ATENDER SITUACIONES DE MARGINALIDAD HABITACIONAL, D.S. N° 62 DE 1984 (V. y U.), ORDENADA ALFABETICAMENTE, COMUNA DE VILLARRICA, 29 VIVIENDAS

NOMBRES	R.U.T.	GRUPO FAMIL.	INDICE C.A.S.	PUNTAJE AHORRO	PUNTAJE TOTAL	PRELACION
Albornoz Ringler Sandra	10.012.598-6	3	1	16,32	244,80	8
Alvarez Jaramillo Anibal A.	5.687.534-4	3	2	15,74	165,27	20
Carrasco Gómez Alfredo Enrique	8.410.460-4	4	1	9,01	180,20	18
Cerda Salazar Juanita	3.683.487-5	2	2	21,13	147,90	29
Contreras Albornoz Hilda I.	7.182.978-2	7	2	7,62	186,09	16
Cortez Sáez Guacolda	7.095.596-2	4	1	15,81	316,20	6
Echegaray Quijada Judith	4.952.097-2	2	3	37,82	151,28	27
Ferreira Salamanca Samuel A.	7.739.461-3	6	1	8,99	269,70	7
Flores Martínez Heraldo	9.147.494-8	3	2	17,99	188,08	15
Flores Vergara Guillermina	3.329.511-1	2	3	51,81	207,24	13
González Laurie Victor	8.876.285-1	1	2	42,53	148,06	28
Guzmán Durán Rita	5.046.415-6	3	3	26,03	156,18	25
Moena Flores Mónica R.	9.115.529-K	5	2	9,20	161,00	23
Montecinos Pérez Luz M.	4.974.900-7	4	1	17,91	358,20	2
Opazo Díaz José N.	8.722.476-7	4	1	11,89	237,80	9
Otárola Villarroel María I.	9.366.027-7	6	1	5,22	156,60	24
Paillán Nahuelgán Oscar	5.424.794-K	8	2	12,18	341,04	4
Paredes Pino Edgardo H.	6.425.799-4	4	2	24,29	340,06	5
Ruiz Gutiérrez Sergio F.	9.912.235-8	3	1	14,33	214,95	12
Rubilar Soto René I.	10.108.402-7	3	2	15,34	161,07	22
Sepúlveda Velásquez Albertino	7.158.108-K	2	2	23,43	164,01	21
Sáez Ramírez Hugo Eliel	7.533.102-9	4	1	17,80	352,00	3
San Martín Ortega Juan E.	7.248.681-1	3	2	21,09	221,43	11
Solis Martínez Norberto	7.855.105-4	4	2	12,42	173,88	19
Soto Cerda Luis E.	8.895.153-3	1	2	56,56	197,96	14
Solar Ríos Ana R.	5.844.497-9	4	1	19,68	383,60	1
Varela Ojeda Feliciano F.	8.754.672-1	3	1	15,01	225,15	10
Venegas Cid Carlos E.	8.053.206-7	6	2	8,72	183,12	17
Zúñiga Cadegan Amalia I.	6.308.662-2	5	2	8,92	156,10	26

NOTA N° 1: Conforme a lo dispuesto en el Art. 16 del D.S. N° 62 de 1984 (V. y U.), estas nóminas son susceptibles de revisión para lo cual los interesados que se sientan perjudicados dispondrán de diez días corridos a contar de esta fecha, para formular por escrito los reclamos que les merecieren, transcurrido dicho plazo mediante aviso que se publicará en este mismo diario se dará a conocer la ratificación de las nóminas.

NOTA N° 2: Por resolución Exenta N° 619 de fecha 02.04.87., del Sr. Director Serviu IX Región, se ratifica la nómina de postulantes de la comuna de Gorbea, publicada en este mismo medio de difusión el día 18.03.87.

NOTA N° 3: Por resolución Exenta N° 620 de fecha 02.04.87., del Sr. Director Serviu IX Región, se ratifica la nómina de postulantes de la comuna de Villcún, publicada en este mismo medio de difusión el día 20.03.87.

NOTA N° 4: Se comunica además que a contar del 10.04.86. y hasta el 24.04.87., inclusive, se suspenderán las inscripciones y actualizaciones de antecedentes para postulación a vivienda básica, destinadas a atender situaciones de marginalidad habitacional del D.S. N° 62, (V. y U.) de 1984, en la comuna de Temuco.

EL DIRECTOR



Chile. soluciones concretas.

Lo informó el fiscal Lorenzo Andrade

Tres nuevos detenidos por los desmanes en el Parque O'Higgins

■ Uno fue puesto ayer a su disposición. Otro detenido fue reconocido por un carabinero herido. El magistrado interrogó a funcionarios policiales, civiles y aprehendidos

Otras tres personas fueron detenidas en relación con los incidentes ocurridos durante la Eucaristía de la Reconciliación, en el Parque O'Higgins, el 3 del presente mes.

El titular de la Segunda Fiscalía Militar, Lorenzo Andrade, informó que ayer fue puesto a su disposición José Mauricio Reyes Campos, quien quedó incomunicado.

Fue aprehendido el miércoles último luego de ser reconocido en fotografías publicadas por la prensa. El magistrado dijo que los otros dos detenidos, Iván Enrique Barra Stuckrath y Jorge Ernesto Jaña Obregón, ambos militantes de las juventudes comunistas, se encuentran en dependencias de la Central Nacional de Informaciones, a raíz de varias órdenes de aprehensión despachadas contra personas identificadas en fotos de medios periodísticos.

Añadió Andrade que se está investigando la identidad de numerosos sospechosos, como también

los antecedentes policiales y políticos de los detenidos. El magistrado interrogó a varios funcionarios de Carabineros, uno de los cuales reconoció a uno de los cinco primeros detenidos como autor de las lesiones que sufrió el policía.

Lorenzo Andrade dijo que conversó con el jefe de la guardia papal, Juan Carlos Latorre y que citará a declarar a otros organizadores como también a algunos dirigentes políticos.

Durante la tarde tomó declaración a la periodista María Olga Allemand Ramírez, quien fue herida a bala durante los desmanes. La profesional dijo que el proyectil provino de un lugar cercano a la tribuna oficial, donde había carabineros, pero no señala a los funcionarios como los responsables. Agregó Andrade que aún no ha recibido el informe de la Posta Central sobre la lesión de la joven y el tipo de proyectil pero se le dio una orden para un peritaje en el Instituto Médico Legal.

Por otra parte, el fiscal confirmó que uno de los primeros detenidos en relación con los desórdenes, Hernando Pizarro Huenchumil, de 21 años, sería deficiente mental.

GABRIEL VALDES

Por otra parte, en la tarde de ayer concurrió a las fiscalías militares el dirigente demócrata cristiano Gabriel Valdés, acompañado del abogado José Galiano, quien conversó con los fiscales Lorenzo Andrade y Enrique Olivares sobre el paradero de 2.000 ejemplares de un libro escrito por él. Se trata de "Por la libertad", los que fueron requisados por la CNI el 30 de diciembre pasado junto a otra publicación desde la imprenta Terranova. Explicó Valdés que su libro no tenía orden de requisición siendo incautados junto a otra que sí estaba afectada por esa medida. Indicó que los fiscales le dijeron desconocer el paradero de esos ejemplares.

Policía

Se llevaron casi 2 millones de pesos en especies

Trío armado asaltó residencia del deportista Belus Prajoux

■ Los delincuentes maniataron a la asesora del hogar, la amenazaron de muerte y, durante 45 minutos, registraron toda la casa para huir en un vehículo que ingresaron al antejardín



Ada Araya, esposa del tenista Belus Prajoux, cuenta detalles del atraco y muestra el lugar por donde ingresaron los antisociales.

Especies por un monto cercano a los dos millones de pesos se llevó un trío de delincuentes que, a viva fuerza y mediante amenazas de muerte, ingresó a la residencia del tenista nacional Belus Prajoux, en la comuna de Las Condes.

El asalto lo perpetraron los antisociales a plena luz del día cuando, en la residencia situada en Avenida Comandante Malbec a la altura del doce mil, sólo se encontraba una de las empleadas de la familia Prajoux Araya. La mujer, identificada como Carmen Hinojosa, fue sorprendida por los asaltantes en la sala de estar de los hijos del deportista. Los delincuentes habían saltado las panderetas y descerrajado una ventana, para ingresar al moderno inmueble del tenista.

Ya en el interior procedieron primero a ver si había alguien y se encontraron con la empleada a quien maniataron con el cable del teléfono que ellos mismos cortaron. Acto seguido comenzaron a revisar la casa en busca de dinero y joyas, permaneciendo en el interior unos 45 minutos.

Los antisociales, según versión de la víctima, se dieron tiempo para cerrar todas las cortinas de la casa y para amenazarla (apuntándola con un revólver) en varias

ocasiones exigiéndole que entregara las llaves del lugar donde la dueña de casa guarda las joyas.

Durante todo el tiempo que permanecieron en el interior registraron todo e incluso hicieron preguntas sobre equipos electrónicos que ellos no conocían y que, por lo complejo de los mismos, optaron por dejarlos pese a su alto valor. Fue el caso, por ejemplo, de un equipo musical digital y de las computadoras del mismo tipo enchufadas a dos televisores que sí se llevaron.

Mientras permanecían unos recorriendo cuanto de valor encontraban, un tercero salió de casa (previa orden del jefe del trío) para ingresar un vehículo en el que se llevaron lo robado: dos televisores grandes, dos mini-televisores, un betamax, un equipo de radio, 3 raquetas, joyas y diez mil pesos en dinero efectivo.

CUARTA O QUINTA VEZ

Ada Araya, la señora de Belus Prajoux, al contar lo sucedido reconoció que ésta no era la primera vez que les robaban y que, por el contrario, era la cuarta o quinta en menos de un año "llegamos

aquí en octubre del año pasado siempre descubrimos que alguien ingresado al patio o que había estado de abrir los ventanales", dijo la entrevistada.

La esposa del tenista precisó que los delincuentes del asalto conocían perfectamente el contenido de la casa. Entraron una hora en que sabían que había una empleada y sabían también, que pronto llegaría pues se lo dijeron a Carmen agregó.

Ada Araya recordó que en otras oportunidades les habían robado cosas menores, destacando sólo entre éstas la sustracción de las bicicletas de Belus Prajoux hijo.

La amplia residencia de la familia Prajoux Araya está ubicada en el sector alto de Las Condes, en las inmediaciones de La Reina, es de dos pisos, con amplios ventanales y extenso patio con piscina. Ello facilita la tentación de los delincuentes más aún considerando lo abundante que es este sector, dijo la esposa del tenista.

Efectivos de la policía, por su parte, trabajan en el esclarecimiento del caso con la elaboración de retratos hablados de los asaltantes, que no tienen más de 30 años cada uno.

Vuelco en el caso de la aeromoza asesinada en B. Aires

Un armenio vinculado con el narcotráfico mató a la azafata

BUENOS AIRES, 9 (ANSA). — El asesinato de la azafata chilena Nora Isabel Cabrera Iribarren, hallada muerta el 16 de diciembre último en Buenos Aires, se reavivó hoy con la versión de que el criminal fue en realidad un hombre de origen armenio vinculado a la víctima y al narcotráfico, según fuentes policiales y judiciales.

A pocas horas de haber sido arrestado uno de los principales

involucrados en el hecho, Fabián Rivero, "Riverito", de 27 años, de profesión colocador de alfombras, sindicado como coautor del asesinato, el juez de instrucción que entiende en el caso, César Mario Quiroga, condujo ayer una nueva reconstrucción del hecho que pudo dar origen a la nueva versión.

Hacia principios de esta semana el principal sospechoso era el también colocador de alfombras

Juan Carlos Acosta, paraguayo de 34 años, detenido en Paraguay a punto de ser extraditado a Argentina, quien junto con "Riverito" habría matado a la azafata al negarse ella a sus requerimientos sexuales.

Sin embargo, poco después de la reconstrucción, altas fuentes policiales y judiciales afirmaron que Acosta y Rivero "sólo habían sido testigos del crimen".

La versión, originada al parecer en un importante jefe policial, probablemente uno de los jefes de la sección Homicidios de la policía federal argentina, dice que el homicida sería un hombre, amigo de la azafata, de origen nacionalidad Armenia, quien la habría matado junto con un secuaz sirio-libanés.

Rivero y Acosta, que estaban trabajando en el interior del departamento de la azafata en un barrio residencial de Buenos Aires, la noche del crimen, habrían sido obligados a permanecer en el lugar por los asesinos.

La versión explica la fuga de Rivero y Acosta "por temor a que se les imputara la autoría del crimen", versión ésta que como reiteradamente durante la reconstrucción y después de ella.

Ayer, una comisión policial comandada por el jefe de Homicidios, comisario Emilio Enrique Cabo y el comisario de la seccional 15 en cuya jurisdicción se cometió el crimen, Nicolás Franchini, llegó inesperadamente al lugar de los hechos.

McKAY S.A. Sociedad Anónima Abierta

INSCRIPCION REGISTRO DE VALORES N° 93

Junta General Ordinaria de Accionistas: El Directorio, acordó citar a Junta General Ordinaria de Accionistas para el día 28 de Abril de 1987, a las 9.30 horas, en las oficinas de la Sociedad, calle Moneda 3090, Santiago, con el objeto de someter a la consideración y aprobación de la Junta, las siguientes materias: 1) Examen de la situación de la Sociedad y de los Informes de los Auditores Externos Independientes, la aprobación de la Memoria, del Balance, de los Estados y Demostraciones Financieras, la distribución de utilidades o pérdidas del ejercicio del año 1986 y adoptar resoluciones respecto de dividendos; 2) Elección de los miembros del Directorio por un período de tres años;

3) Fijar la remuneración del Directorio para el ejercicio del año 1987; 4) Designación de Auditores Externos Independientes para el ejercicio del año 1987; y, 5) Cualquier materia de interés social que no sea propia de una Junta Extraordinaria.

El Balance y Estados y Demostraciones Financieras e Informe de los Auditores Externos Independientes, correspondiente al ejercicio del año 1986, serán publicados en el diario La Nación de Santiago el día 11 de Abril de 1987.

Junta General Extraordinaria de Accionistas: El Directorio acordó citar a Junta General Extraordinaria de Accionistas para el día 28 de Abril de 1987, en las oficinas de la Sociedad, calle Moneda 3090, Santiago, a las 10:30 horas y en todo caso a continuación de la Junta General Ordinaria de Accionistas de la Sociedad, citada precedentemente para el mismo día y lugar, con el objeto de someter a la consideración y aprobación de la Junta, las siguientes materias:

1) Aprobación del "Acuerdo de Pagos y Capitalización", de fecha 22 de agosto de 1986, que fue protocolizado el 5 de febrero de 1987 en la Notaría de don Enrique Morgan Torres, y aprobación de todo lo actuado por el Directorio, representantes y apoderados de la Sociedad, en esta materia;

2) Reformar los Estatutos Sociales en las siguientes materias:

a) Cambiar el actual nombre de la sociedad por el de "Centenario S.A."; b) Crear el cargo de vicepresidente del Directorio y de la Sociedad; c) Suprimir la exigencia de tener 100 acciones para ser Director de la Sociedad; d) Que los acuerdos del Directorio deberán ser adoptados con el voto conforme de la mayoría de sus miembros en ejercicio;

e) Que la venta de la marca McKay, de las plantas o establecimientos fabriles completos, sólo podrá ser acordada con el voto favorable de cinco miembros del Directorio y en Junta General Extraordinaria de Accionistas con el voto favorable del 75% de las acciones que estén emitidas; f) Disminuir el capital social con el objeto de hacer desaparecer, contra esa disminución de capital, las acciones de su propia emisión de la que es dueña la sociedad; g) Eliminar el valor nominal de las acciones; y, h) Aumentar el capital social exclusivamente mediante la emisión de acciones de pago que podrán suscribirse y pagarse en dinero efectivo por los accionistas o mediante la capitalización de créditos que los suscriptores tengan respecto de la sociedad, sea por créditos directos o por créditos provenientes de la solidaridad pactada en la escritura pública otorgada el 10 de mayo de 1984 ante el Notario don Enrique Morgan Torres, según se señala en el Acuerdo de Pagos y Capitalización, de fecha 22 de agosto de 1986, que fue protocolizado el 5 de febrero de 1987 en la Notaría de don Enrique Morgan Torres.

Para todos los efectos, propondrá la modificación y/o supresión y/o sustitución de los siguientes artículos de los Estatutos: Artículos 1, 5, 7, 11, 12, 16, 24, 27, 32, artículos transitorios y demás artículos que sea menester para llevar a cabo los acuerdos que se adopten en la Junta en relación con las materias antes indicadas en este aviso.

Tendrán derecho a participar en ambas Juntas y ejercer sus derechos de voz y voto, los titulares de acciones que se encuentren inscritas en el Registro de Accionistas, con cinco días de anticipación a la fecha de celebración de las Juntas.

La calificación de los poderes se efectuará el día de la reunión.

EL PRESIDENTE

Santiago, Abril de 1987

Vicerrector de la USACH

Lamenta participación de estudiantes en desórdenes

El vice rector de asuntos estudiantiles de la Universidad de Santiago, Ricardo González, señaló que era "muy lamentable que un alumno y un ex alumno de este plantel estén implicados en los desórdenes ocurridos en el Parque O'Higgins durante la ceremonia de beatificación de Sor Teresa de Los Andes y que presidió S.S. Juan Pablo II".

Ratificó que Iván Enrique Barra Stuckrath es alumno de la carrera de ingeniería civil de electricidad desde 1979 y que Jorge Ernesto Jaña Obregón, fue alumno de la misma especialidad hasta hace dos años.

"Es lamentable que hayan participado de esta forma en un acto tan trascendente para el país, como fue la Beatificación de Sor Teresa de Los Andes, por el Papa Juan Pablo II. Desgraciadamente, como universidad no podemos evitar estas cosas, pese a la formación integral que damos a nuestros alumnos", precisó González.

Ambos jóvenes fueron identificados por organismos de seguridad, después de una revisión de fotografías y videos que captaron los graves incidentes del Parque O'Higgins.

Constituida por escritura pública del 13 de Septiembre de 1982 cuyo extracto se publicó en Diario Oficial N° 31.379 del 29 de Septiembre de 1982.
Inscrita en Registro de Comercio del Conservador de Bienes Raíces de Santiago a fojas N° 16.436-N° 9.416 del 23-9-82. Inscrita en Superintendencia de Valores y Seguros bajo el N° 0180.

INDIVER S.A.

(Sociedad Anónima Abierta)

Balance General al 31 de diciembre de 1986 y 1985 (Expresado en miles de pesos)

Directorio

Presidente
José Claro Vial

Vicepresidente
Pablo Pérez Zañartu

Directores
Marco A. Cariola Barroilhet
Gabriel Del Real Correa
Jorge E. Marín Correa
Juan Obach González
Pablo J. Pérez Cruz

Gerente y Representante Legal
Roberto Díaz Gutiérrez

ACTIVOS	1986	1985
CIRCULANTES		
Disponible	36.699	676
Valores negociables	25.646	25.646
Deudores varios	22.331	19.370
Documentos y cuentas por cobrar a empresas relacionadas	—	11.949
Total activos circulantes	84.676	57.641
FUJO		
Maquinarias y equipos	273	16
Total activo fijo	273	16
OTROS		
Inversiones en empresas relacionadas	2.433.248	2.235.325
Inversiones en otras sociedades	1	85.721
Mayor valor de inversiones (menos)	(265.219)	(274.707)
Total otros activos	2.168.030	2.046.339
Total activos	2.252.979	2.103.996

PASIVOS	1986	1985
CIRCULANTES		
Obligaciones con bancos e instituciones financieras - corto plazo	278.009	—
Documentos y cuentas por pagar a empresas relacionadas	—	20.381
Provisiones	26.068	5.402
Retenciones	35	33
Total pasivos circulantes	304.112	25.816
A LARGO PLAZO		
Documentos y cuentas por pagar a empresas relacionadas	—	430.600
Total pasivos a largo plazo	—	430.600
PATRIMONIO		
Capital pagado	1.302.832	117.753
Otras reservas	124.682	1.941.532
Perdidas acumuladas	—	(416.367)
Utilidad del ejercicio	521.353	4.662
Total patrimonio	1.948.867	1.647.580
Total pasivos	2.252.979	2.103.996

Las notas a los estados financieros N°s 1 al 20 que se acompañan, son parte integrante de este estado.

Estado de Resultados

por los años terminados el 31 de diciembre de 1986 y 1985
(Expresado en miles de pesos)

	1986	1985
Ingresos financieros	33.791	39.806
Utilidad inversión empresas relacionadas	345.585	128.982
Otros ingresos fuera de explotación	77.437	—
Perdida inversión empresas relacionadas (menos)	(46.241)	(335.974)
Gastos financieros (menos)	(17.858)	(46.011)
Otros egresos fuera de explotación (menos)	(38.869)	(129.247)
Corrección monetaria	12.743	1.197
(Perdida) Utilidad líquida	366.588	(341.247)
Amortización mayor valor de inversiones	154.765	345.909
Utilidad del ejercicio	521.353	4.662

Estado de Cambios en la Posición Financiera

Por los años terminados el 31 de diciembre de 1986 y 1985
(Expresados en miles de pesos)

	1986	1985
RECURSOS PROVENIENTES DE OPERACIONES		
Utilidad del ejercicio	521.353	4.662
Amortización del ejercicio	(154.765)	(345.909)
Perdida (Utilidad) devengada por inversiones permanentes en otras empresas	(299.344)	206.992
Corrección monetaria neta asignable a rubros no circulantes	1.830	123.071
Total de recursos operacionales	69.074	(11.184)
OTROS RECURSOS OBTENIDOS		
Venta de inversiones permanentes en otras empresas	526.911	—
Dividendos recibidos	134.691	44.226
Total recursos no operacionales	661.602	44.226
Total recursos obtenidos	730.676	33.042
RECURSOS APLICADOS		
Adiciones al activo fijo	257	16
Inversiones permanentes en otras empresas	198.668	—
Disminución pasivos a largo plazo	430.600	—
Otros recursos aplicados	352.412	—
Total recursos aplicados	981.937	16
Aumentos (Disminución) Capital de Trabajo	(251.261)	33.026

VARIACIONES EN LOS PRINCIPALES COMPONENTES DEL CAPITAL DE TRABAJO

Activos circulantes - aumentos (disminuciones)		
Disponibles y depósitos a plazo	36.023	566
Deudores varios	2.961	19.370
Documentos y cuentas por cobrar a empresas relacionadas	(11.949)	612
Total variaciones activos circulantes	27.035	20.548
Pasivos circulantes - (aumentos) disminuciones	(278.009)	—
Obligaciones con bancos e instituciones financieras	—	—
Documentos y cuentas por pagar a empresas relacionadas	20.381	(68)
Provisiones y retenciones	(20.668)	12.546
Total variaciones pasivos circulantes	(278.296)	12.478
Aumento (Disminución) Capital de Trabajo	(251.261)	33.026

(CONTINUA)

Las notas a los estados financieros N°s 1 al 20 que se acompañan, son parte integrante de este estado.

INDIVER S.A.

Notas a los Estados Financieros Al 31 de diciembre de 1986 y 1985

1. Inscripción en el Registro de Valores

La Sociedad se encuentra inscrita en el Registro de Valores bajo la fiscalización de la Superintendencia de Valores y Seguros. El número de registro es el N° 0150 del 5 de noviembre de 1982.

2. Criterios contables aplicados

a) General

La Sociedad confecciona y presenta los estados financieros sobre la base de las normas y prácticas de contabilidad establecidas por la Superintendencia de Valores y Seguros y los principios de contabilidad generalmente aceptados en Chile, emitidos por el Colegio de Contadores de Chile A.G. en la medida en que éstos no se contrapongan con aquellas. En la preparación de los estados financieros adjuntos no han existido discrepancias entre las normas y principios antes mencionados.

b) Unidad monetaria

Los estados financieros están expresados en moneda corriente de poder adquisitivo al 31 de diciembre de 1986 para lo cual fueron aplicadas las normas sobre corrección monetaria establecidas en el Boletín Técnico N° 13 del Colegio de Contadores de Chile A.G. y la Superintendencia de Valores y Seguros.

c) Estados financieros comparativos

Los estados financieros al 31 de diciembre de 1985 que se presentan con fines comparativos, fueron corregidos monetariamente en un 17,1% con el objeto de permitir la comparación en moneda de igual poder adquisitivo.

d) Valuación de activos

Los valores negociables (interés en el patrimonio inferior a 10%) fueron valuados a su costo de adquisición corregido conforme a la variación del I.P.C., suma inferior al valor de mercado bursátil de la cartera.

Las inversiones en sociedades relacionadas con interés en el capital igual o superior a 10% han sido valuadas a base del valor patrimonial proporcional (VPP) determinado al 31 de diciembre de 1986 y 1985.

La misma norma se aplicó en las inversiones del Banco Sudamericano y Compañía General de Electricidad Industrial S.A. (ver nota 4). Con fecha 15 de abril de 1986, Indiver S.A. adquirió 6.033 acciones de Cia. Seguros El Roble S.A. y el 29 de diciembre de 1986 la cantidad de 226.884 acciones de A.F.P. Summa, completando con estas adquisiciones el 10% de participación en ambas sociedades, siendo valorizadas estas inversiones en los estados financieros de Indiver S.A. al valor patrimonial proporcional.

Las inversiones en acciones sin cotización bursátil que no superan el 10% del capital social de la emisora han sido valuadas a su costo de adquisición corregido monetariamente al 31 de diciembre de 1986.

e) Moneda extranjera

Los estados financieros de Indiver S.A. no contemplan activos y pasivos en moneda extranjera durante el ejercicio 1986.

3. Cambios contables

No existen cambios contables en estos ejercicios.

4. Inversiones

a) Valores negociables

	1986	1985
	MS	MS
De acuerdo a lo expresado en Nota 2 el valor de cotización bursátil de la cartera de acciones al 31 de diciembre de cada año ascendió a:	330.005	123.000
Menos: mayor valor bursátil	304.359	97.354
Costo de adquisición actualizado al 31 de diciembre	25.646	25.646

Este rubro se forma como sigue:

	N° de acciones		Costo corregido al 31 de diciembre		Valor bursátil	
	1986	1985	1986	1985	1986	1985
	MS	MS	MS	MS	MS	MS
Madeco	827.079	827.079 (1)	25.646	25.646	330.005	123.000

(1) Valor bursátil de la acción al 31 de diciembre de 1986: \$ 399.
Valor bursátil de la acción al 31 de diciembre de 1985: \$ 148,71

b) Inversiones en empresas relacionadas

La composición de estas inversiones es la siguiente:

Ejercicio al 31 de diciembre de 1986

Sociedad	Acciones	% Participación	Valor contable inversión	Valor bursátil acción	Total valor bursátil
			MS	MS	MS
Cia. General de Electricidad Industrial 1986 (2) (3)	30.210.270	9,54	2.067.636	49	1.480.303
Banco Sudamericano (3)	9.000.000	2,74	218.668	10	90.000
A.F.P. Summa (1)	600.216	10	97.946	153,45	92.103
Cia. Seguros El Roble S.A. (1)	90.033	10	48.998	—	—
			2.433.248		1.662.406

(1) El 15 de abril de 1986, INDIVER S.A. adquirió 6.033 acciones de Cia. de Seguros El Roble S.A. que sumadas a 84.000 acciones en cartera al 31.12.84 totaliza la cantidad de 90.033 acciones. Posteriormente, el 29.12.86 adquirió 226.884 acciones de A.F.P. Summa que agregadas a 373.332 acciones en su poder al 30.11.86 completa la cantidad de 600.216 acciones. Con estas nuevas inversiones, Indiver S.A. participa en el 10% en ambas sociedades.

(2) Durante el periodo comprendido entre el 01.1.84 y el 31 de diciembre de 1986 la Compañía General de Electricidad Industrial S.A. ha aumentado su capital emitiendo 8.106.630 acciones de pago destinadas a reembolsar aportes de terceros por extensiones de líneas. En mayo de 1986 por acuerdo de Junta Extraordinaria de Accionistas, disminuyó su capital en 51.496.761 acciones.

INDIVER S.A. adquirió en octubre de 1984 la cantidad de 96.000 acciones y en mayo de 1986 la cantidad de 4.700.000 acciones de Compañía General de Electricidad Industrial S.A.

Estas modificaciones originaron un aumento neto en la participación de INDIVER S.A. entre enero de 1984 y diciembre de 1986, de 7,04% a 9,54% respectivamente.

(3) El Banco Sudamericano S.A. aumento en 1986 su capital de 300.000.000 a 326.903.316 acciones mediante la emisión de acciones de pago. Al no suscribir esta emisión, INDIVER S.A. disminuyó su participación del 3% al 2,74%.

(2-3) La Superintendencia de Valores y Seguros emitió con fecha 12 de diciembre de 1983 la Circular N° 368 en la que se fija a partir del 1° de enero de 1984 las normas vigentes sobre valorización de inversiones en valores de oferta pública. Mediante oficio de fecha 13 de marzo de 1984 la Superintendencia de Valores y Seguros estimó procedente aceptar la solicitud de INDIVER S.A. en orden a continuar valorizando sus inversiones permanentes de acuerdo al método de valor patrimonial proporcional y conforme a las condiciones expresadas en dicha autorización.

VIDRIOS Y ALUMINIOS LIRQUEN S.A. - Con fecha 27 de mayo de 1986 se vendió la totalidad de las acciones que posee INDIVER S.A. de esta sociedad, operación que arrojó una utilidad de M\$ 11.796 que se incluye en el rubro "Ingresos fuera de explotación".

Ejercicio al 31 de diciembre de 1985

Sociedad	Acciones	% Participación	Valor contable inversión	Valor bursátil acción	Total valor bursátil
			MS	MS	MS
Cia. General de Electricidad Industrial S.A.	25.510.270	6,98	1.454.940	28,10	718.638
Banco Sudamericano	9.000.000	3	219.714	4,45	40.000
Vidrios y Aluminios Lirquen S.A.	40.856.380	84,36	560.671	4,86	198.563
			2.235.325		857.101

c) Inversiones en otras sociedades

El detalle de estas inversiones es el siguiente:

	N° de acciones		Porcentaje participación		Costo corregido al 31.12.86	
	1986	1985	1986	1985	1986	1985
			%	%	MS	MS
Cia. Seg. El Roble S.A. (a)	—	84.000	—	9,33	—	24.661
A.F.P. Summa S.A. (a)	—	373.332	—	6,22	—	61.027
Banco Concepcion	263.270	263.270	0,11	0,11	1	—
					1	85.721

(a) Traspasado a "Inversiones en Empresas Relacionadas" según se explica en nota anterior N° 4 letra b.

5. Deudores varios

Corresponde a dividendos declarados en Diciembre de 1986 (MS 22.331) y Diciembre de 1985 (MS 19.370) por Manifiesto de Cobro S.A. y pagados en enero siguiente.

6. Documentos y cuentas por cobrar empresas relacionadas

Corresponde al dividendo declarado en Diciembre de 1985 por Compañía General de Electricidad Industrial S.A. que se canceló en enero de 1986.

7. Mayor valor inversiones

El movimiento de este rubro al 31 de diciembre de 1986 es el siguiente:

Sociedad	Saldo al 31.12.85	Aumentos 1986	Corrección monetaria	Sub total	Abono a resultados	Saldo al 31.12.86
	MS	MS	MS	MS	MS	MS
Cia. General de Electricidad Industrial S.A.	199.942	—	34.190	234.132	(117.066) (a)	117.066
Id.	2.273	—	389	2.662	(887) (b)	1.775
Id.	—	100.350	8.429	108.779	(14.504) (c)	94.275
Banco Sudamericano	32.378	—	5.537	37.915	(18.957) (a)	18.958
A.F.P. Summa S.A. (a)	—	14.158	—	14.158	—	14.158
Cia. Seguros El Roble S.A.	—	20.326	2.012	22.338	(3.351) (d)	18.987
	234.593	134.834	50.557	419.984	(154.765)	265.219

(a) Periodo amortización 1983/1987 - Proporción amortización presente ejercicio: 12/24.

(b) Periodo amortización 1984/1988 - Proporción amortización presente ejercicio: 12/36.

(c) Periodo amortización 1986/1990 - Proporción amortización presente ejercicio: 8/60.

(d) Periodo amortización 1986/1990 - Proporción amortización presente ejercicio: 9/60.

El movimiento de este rubro al 31 de diciembre de 1985 es el siguiente:

Sociedad	Saldo al 31.12.85	Corrección monetaria	Sub total	Abono a resultados	Saldo al 31.12.85	Moneda de 31.12.85
	MS	MS	MS	MS	MS	MS
Cia. General de Electricidad Industrial S.A.	237.087	62.828	299.915	(99.973) (a)	199.942	234.131
Id.	2.395	635	3.030	(757) (a)	2.273	2.000
Banco Sudamericano	38.392	10.174	48.566	(16.188) (b)	32.378	37.915
Vidrios y Aluminios Lirquen S.A.	141.089	37.389	178.478	(178.478) (c)	—	—
	418.963	111.026	529.989	(295.396)	234.593	274.707

(a) Periodo amortización 1984/1988 - Proporción amortización presente ejercicio 12/48.

(b) Periodo amortización 1984/1988 - Proporción amortización presente ejercicio 12/36.

(c) Se procedió a amortizar al 31 de diciembre de 1985 el saldo corregido del mayor valor de inversiones de Vidrios y Aluminios Lirquen S.A. por el total de MS 178.478 para absorber la participación de INDIVER S.A. en la pérdida que arroja el balance de la filial a la misma fecha ascendente a MS 278.042.

8. Transacciones con entidades relacionadas

El Directorio de INDIVER S.A. está constituido mayoritariamente por directores de Compañía General de Electricidad Industrial S.A., ya que de siete directores, cinco de ellos lo son también de la Compañía General de Electricidad Industrial S.A., lo que hace que estas sociedades sean relacionadas a pesar que son totalmente autónomas e independientes.

INDIVER S.A.

Con fecha 2 de septiembre de 1986, Indiver S.A. preparó el mutuo a favor de la Cia. General de Electricidad Industrial S.A. por US\$ 2.000.000 en las mismas condiciones en que ésta lo hizo con el Lloyds Bank International Ltd. de acuerdo al Cap. XIV del Compendio de normas de Cambios Internacionales del Banco Central de Chile. Lo anterior significó un beneficio para INDIVER S.A. ascendente a M\$ 65.641.

En el ejercicio al 31 de diciembre de 1985 el monto de este mutuo está establecido en los estados financieros de acuerdo a lo indicado en la Circular N° 529 del 19.06.85 de la Superintendencia de Valores y Seguros en la siguiente forma:

Pasivos

Documentos y cuentas por pagar empresas relacionadas:

Corto plazo (intereses)	M\$ 20.381
Largo plazo (capital)	M\$ 430.600

9. Obligaciones con bancos e instituciones financieras - Corto plazo

	UF	M\$
Banco Industrial y de Comercio Exterior (a)	11.812,3728	38.966
Banco de A. Edwards (b)	72.464,1900	239.043
Totales	84.276,5628	278.009
Monto capital adeudado	83.038,2365	273.924

(a) Tasa de interés promedio anual	4,5%
(b) Tasa de interés promedio anual	5%

10. Provisiones

Conforme a los estatutos la Junta Ordinaria de Accionistas celebrada el 25 de abril de 1986, fijó la remuneración del Directorio para el ejercicio finalizado al 31 de diciembre de 1986, en el 5% de participación sobre las utilidades líquidas.

	1986	1985
	M\$	M\$
Participación bruta del ejercicio	26.068	233
Saldo participaciones ejercicio anterior impaga al 31.12.85	—	5.169
	26.068	5.402

11. Retenciones

Corresponde al impuesto renta segunda categoría retenida a honorarios de diciembre de 1986 y 1985 que se cancelan en enero de 1987 y 1986.

12. Cambios en el patrimonio

En la Junta Extraordinaria de Accionistas celebrada el 25 de abril de 1986, se acordó las siguientes modificaciones del capital social:

- Aumentar el capital social de M\$ 100.558 a M\$ 1.758.570 mediante la capitalización de fondos de reserva provenientes de revalorizaciones según balance al 31 de diciembre de 1985 ascendentes a M\$ 1.658.012 y reducir el capital social resultante, absorbiendo el saldo de pérdidas acumuladas al 31 de diciembre de 1985 que asciende a M\$ 351.584 según se indica en el cuadro "Cambios en el Patrimonio" columna N° 2.
- El capital social después de esta modificación asciende a M\$ 1.406.986 dividido en 360.000.000 de acciones iguales, sin valor nominal.
- En la misma Junta Extraordinaria de Accionistas, se acordó reducir el capital social de M\$ 1.406.986 dividido en 360.000.000 de acciones iguales, sin valor nominal, a M\$ 1.055.085 dividido en 270.000.000 de acciones iguales, sin valor nominal. Al 31 de diciembre de 1986 el capital de la sociedad después de ejercida la opción de rescate efectuada por los accionistas y aplicada la corrección monetaria correspondiente, asciende a M\$ 1.302.832 dividido en 276.235.822 acciones iguales y sin valor nominal.
- Valor libro acción
- El valor libro de la acción calculado sobre el patrimonio al 31 de diciembre de 1986 asciende a \$ 7,06.
- Al 31 de diciembre de 1985, este valor era de \$ 4,57.

Cambios en el patrimonio (expresado en miles de pesos)

Ejercicio enero a diciembre de 1986

	Saldo al 31.12.85	Modificación capital	Sub total	Otras	Disminuc. capital	Corrección monetaria	Utilidad ejercicio	Saldo 31.12.86
Capital	100.558	1.306.428	1.406.986	—	(327.519)	223.365	—	1.302.832
Reserva revalorización capital:								
Fondo revalorización futuros aumentos de capital	556.435	(556.435)	—	—	—	—	—	—
Otras reservas (1)	391.006	(391.006)	—	124.682	—	—	—	124.682
Fondo revalorización bienes físicos D.F.L. N° 4	580.028	(580.028)	—	—	—	—	—	—
Fondo revalorización bienes físicos Ley N° 15.564	110.486	(110.486)	—	—	—	—	—	—
Fondo revalorización bienes físicos D.L. N° 110	530	(530)	—	—	—	—	—	—
Otras reservas de revalorización	19.527	(19.527)	—	—	—	—	—	—
	1.658.012	(1.658.012)	—	124.682	—	—	—	124.682
Pérdidas acumuladas	(355.565)	—	—	—	—	—	521.353	521.353
Utilidad del ejercicio	3.981	—	—	—	—	—	—	—
	(351.584)	351.584	—	—	—	—	—	—
Total patrimonio	1.406.986	—	1.406.986	124.682	(327.519)	223.365	521.353	1.948.867

(1) Otras reservas, su detalle es el siguiente:

a) Cia. General de Electricidad Industrial S.A.: Aumento de patrimonio por emisión de acciones de pago e incrementos en su patrimonio por aumentos patrimoniales de su filial Gasco y modificaciones en el patrimonio de C.G.E.I. con motivo del rescate de acciones.	M\$ 125.492
b) Cia. de Seguros El Roble S.A. - Menor diferencia VPP determinada al 31.12.86	— (810)
Total Otras Reservas	M\$ 124.682

Ejercicio enero a diciembre de 1985

	Saldo al 31.12.84	Distribución utilidades	Otras	Corrección monetaria	Resultado del ejercicio	Saldo al 31.12.85	Moneda de 31.12.85	Moneda de 31.12.86
Capital	79.492	—	—	21.066	—	100.558	117.753	
Reserva revalorización capital:								
Fondo revalorización futuros aumentos de capital	439.870	—	—	116.565	—	556.435	651.585	
Otras reservas	298.812	—	13.008	79.186	—	391.006	457.868	
Fondo revalorización bienes físicos D.F.L. N° 4	458.521	—	—	121.507	—	580.028	679.213	
Fondo revalorización bienes físicos Ley N° 15.564	87.341	—	—	23.145	—	110.486	129.379	
Fondo revalorización bienes físicos D.L. N° 110	419	—	—	111	—	530	621	
Otras reservas de revalorización	15.436	—	—	4.091	—	19.527	22.866	
	1.300.399	—	13.008	344.605	—	1.658.012	1.941.532	
Pérdidas acumuladas	(457.634)	176.555	—	(74.486)	—	(355.565)	(416.367)	
Utilidad del ejercicio	176.555	(176.555)	—	—	3.981	3.981	4.662	
	(281.079)	—	—	(74.486)	3.981	(351.584)	(411.705)	
Total patrimonio	1.098.812	—	13.008	291.185	3.981	1.406.986	1.647.580	

13. Corrección monetaria

Los estados financieros adjuntos están expresados en moneda corriente de poder adquisitivo al 31 de diciembre de 1986 para lo cual fueron aplicadas las normas sobre corrección monetaria establecidas por la Superintendencia de Valores y Seguros y el Colegio de Contadores de Chile A.G.

Como resultado de la aplicación de estas normas sobre el capital propio financiero, los activos y pasivos no monetarios y las cuentas de resultados, se produjo una utilidad inflacionaria de M\$ 12.743 (1985: M\$ 1.197) conforme al siguiente detalle (expresado en miles de pesos):

	1986		1985	
	Debe	Haber	Debe	Haber
Reajuste inversiones empresas relacionadas	—	313.344	—	515.301
Reajuste otras sociedades	—	—	—	17.958
Reajustes valores negociables	—	3.745	—	5.373
Reajustes otros activos	—	—	—	—
Reajustes dividendos percibidos	4.569	—	3.111	—
Reajuste pasivo corto y largo plazo	25.458	—	63.913	—
Reajuste mayor valor inversiones	50.557	—	130.010	—
Reajuste capital propio financiero	223.365	—	340.978	—
Reajuste cuentas resultado	397	—	—	577
Resultado inflacionario	12.743	—	1.197	—
	317.089	317.089	539.209	539.209

14. Impuesto a la renta

Al 31 de diciembre de 1986 y 1985 se han determinado bases imponibles negativas para el cálculo de los impuestos a la renta de primera categoría no efectuándose provisiones por tal concepto. Las bases imponibles negativas acumuladas al 31 de diciembre para el futuro aprovechamiento tributario: 1986: M\$ 401.485; (1985: M\$ 291.343).

15. Transacciones de acciones

Las acciones en propiedad de los señores accionistas mayoritarios, Presidente y Directores, han tenido el siguiente movimiento:

	1986		1985	
	Compras	Ventas	Compras	Ventas
Directorio				
Sr. José Claro Vial	2.755.333	—	1.313.787	—
Sr. Pablo Pérez Zanartu	—	—	—	3.058
Sr. Marco A. Cariola Barroihlet	1.000	—	—	—
Sr. Gabriel Del Real Correa	317.308	—	700.000	—
Sr. Jorge E. Marín Correa	1.379.380	—	—	—
Sr. Juan Obach González	1.000	—	—	—
Sr. Adolfo Méndez Montero	100	1.895.947	700.000	—
Sr. José Borda Aretxabala	—	—	—	1.200
Sr. Manuel Martín Sáez	—	—	—	1.200
Sr. Tomas García Kohler	—	—	—	1.915.860
Accionistas mayoritarios				
Soc. Canal de Maipo S.A.	6.277.785	—	6.269.052	—
Inversiones Coigüe Ltda.	646.244	96.890.579	96.244.335	—
Inversiones Pathfinder Chile Ltda.	96.890.579	60.819.941	6.399.810	—
Sr. Francisco J. Marín Jordán	182.000	—	—	—
Sr. Rafael A. Marín Jordán	214.500	—	—	—
Sr. José A. Marín Jordán	124.500	—	—	—
Sra. María E. Marín Jordán	198.500	—	—	—
Sr. Luis I. Marín Jordán	307.900	—	—	—
Sra. Elena Jordán de Marín	1.630.776	—	—	—
Sra. Elena Marín de Estévez	100.000	100.000	4.106	—
Sr. Francisco J. Marín Estévez	1.751.029	1.513.762	—	—
Sra. Amelia Correa Vda. de Del Real	—	10.867	—	—
Sra. María Correa de Marín	240.000	—	—	—

16. Contingencias y compromisos

Por escritura de fecha 15.09.86 otorgada ante notario don Rubén Galecio la Compañía General de Electricidad Industrial S.A. alzo prenda respecto de 18.000.000 de acciones de Cia. General de Electricidad Industrial S.A. de propiedad de Indiver S.A. y que caucionaba las obligaciones que esta Sociedad contrajo con Cia. General de Electricidad Industrial S.A. derivada del mutuo señalado en Nota N° 8.

17. Remuneraciones del Directorio

De acuerdo a lo señalado en la sección II número 5.3.9 de la Norma de Carácter N° 15, se indica a continuación las sumas percibidas por los directores que corresponden a la participación sobre utilidades fijadas en Junta de Accionistas.

	1986	1985
	M\$	M\$
Sr. José Claro Vial	1.153	1.928
Sr. Pablo Pérez Zanartu	577	964
Sr. Gabriel del Real Correa	577	964
Sr. José Borda Aretxabala	577	964
Sr. Tomás García Kohler	162	138
Sr. Adolfo Méndez Montero	414	826
Sr. Manuel Martín Sáez	577	758
Sr. Adolfo Méndez Montero	577	964
Sr. Hernán Bustamante Falcone	—	206
	4.614	7.712

En el año 1986 los directores percibieron el 50% de la participación correspondiente a las utilidades del balance al 31.12.84 que se encontraba impaga por un monto de M\$ 4.415 y también la participación sobre utilidades del balance al 31.12.85 por valor de M\$ 199.

(CONTINUA)

Económicos

1 JUDICIALES Y LEGALES

POR extravío queda nulo cheque serie AI 4398086 del Bco. de Chile. Cuenta corriente 57927-00.

8-9-10

PRIMER Juzgado concedió posesión efectiva Vesubio González Martínez, para Ignacio, Heradio, Cristián y Fernando González Camus, sin perjuicio derechos Emma Camus Barrios.

8-9-10

SEPTIMO Juzgado de Letras de Menores de Santiago. Calle: El Salitre nro. 748, Pudahuel. Notificación: Séptimo Juzgado de Letras de Menores de Santiago, causa rol nro. 7021, autorización para adoptar, menor Gajardo Díaz, Cimen Verónica. Cítase a audiencia de parientes de la menor y solicitante para el quinto día hábil siguiente a la última publicación a las 9.00 horas o a la del sexto, si quinto fuere sábado, a las 14.00 horas. — Emilio Elgueta Torres. — Secretario subrogante.

9-10-11

DECIMO Noveno Juzgado Civil Santiago, concedió posesión efectiva Héctor Orlando Cifuentes para Héctor Jesús Cifuentes Collinao y Scarlett Antonieta Cifuentes Pizarro, sin perjuicio derechos cónyuge sobreviviente Luisa Elvira Pino Peralta. Practicará inventario solemne 13 Abril 1987, 15.00 horas. La Secretaria.

8-9-10

AVISO. Resolución causa rol 43.248, Juzgado Letras Coronel fecha 23 de marzo concedió posesión efectiva herencia intestada de Brígido Machuca Vega, a sus hijos legítimos: Juan, Ana, Brígido, Laura, Carlos, Víctor y Jorge Machuca Rosales, sin perjuicio derechos cónyuge sobreviviente. — Secretaria.

8-9-10

POR extravío quedan nulos cheques N° 453576 al 453579 de cuenta corriente 0-660166-00-9 del Citibank (Suc. Carrera).

9-10-11

"POR robo queda nula tarjeta del Bco. del Estado a nombre de Moisés Briones Molina".

8-9-10

QUEDAN nulo por robo cheques serie AD3 N° 0719808-0719809 cuenta corriente N° 01-0323599-8 Banco del Trabajo

8-9-10

PRIMER Juzgado concedió posesión efectiva Carlos Novoa Cifuentes para Carlos, Eugenio y Ana Novoa Chevesich, sin perjuicio derechos Ana Chevesich Aguirre.

8-9-10

PRIMER Juzgado concedió posesión efectiva Eugenia Dublé Alquízar para Jorge Dublé, Carlos y Arturo Verdugo Woodhouse, —Ricardo y Nora Verdugo Almarza, — Raúl y María Verdugo Núñez.

8-9-10

PRIMER Juzgado concedió posesiones efectivas: Primero) de Eliana Carrasco Yanque para Mireya, —Carlos y Juan Ramos Carrasco, sin perjuicio derechos Eduardo Ramos Pérez; y segundo) de Eduardo Ramos Pérez para Mireya, Carlos y Juan Ramos Carrasco, sin perjuicio derechos Virginia Quiros Carrasco.

8-9-10

PRIMER Juzgado concedió posesión efectiva Enrique Muñoz Reyes para Rita, Claudio, Patricio y Victorino Muñoz Valenzuela, sin perjuicio derechos Rosa Valenzuela Poblete.

8-9-10

PRIMER Juzgado concedió posesión efectiva Elena Traverso Erazo para César Amaro Traverso, sin perjuicio derechos César Amaro Rocuant.

8-9-10

PRIMER Juzgado concedió posesión efectiva José Sierra Moreno para Ana Santibáñez Ibaceta.

8-9-10

PRIMER Juzgado concedió posesión efectiva Carlos Arce Ibarra para Normays, Elsa, Carlos, Fernando, Reinaldo y Sergio Arce Labraña, sin perjuicio derechos Elba Labraña Falcón. Practicará Secretaría inventario solemne trece abril 1987, quince horas.

8-9-10

PRIMER Juzgado concedió posesión efectiva Nelly Otaíza Tapia y Alfonso Ramírez Cabezon para Alfonso, Gabriela y René Ramírez Otaíza.

8-9-10

NULOS por extravío títulos Copec. 438141-554702-575989.

8-9-10

POR robo cheques N° 435.229 al 435.250 anulados Banco O'Higgins cuenta corriente 17660-5.

8-9-10

SEGUNDO Juzgado practicará ampliación inventario solemne 13 Abril, quince horas, posesión efectiva César Ovalle Ortúzar. — Secretaria.

8-9-10

POR extravío quedan nulos títulos N° 793-933 de Compañía Molinera El Globo S.A.

9-10-11

JUZGADO Letras Maipo-Buin concedió con beneficio inventario solemne posesión efectiva herencia intestada quedada al fallecimiento de Felipe Segundo Gamboa Soletto hijos legítimos Omar, Pamela, Magaly todos Gamboa Tamayo, nietos legítimos Segundo, Eugenia, Marco, Carolina todos Gamboa Araneda por representación derechos padre Luciano Gamboa Tamayo; nieta legítima Ana Gamboa Maldonado por transmisión derechos padre Luis Gamboa Tamayo; sin perjuicio derechos cónyuge sobreviviente Rosa Tamayo Ortega. Inventario solemne 13 abril 1987 15 horas. Secretaria.

9-10-11

EXTRACTO. Tercer Juzgado Civil de Santiago, concedió posesión efectiva, bienes quedados fallecimiento don Fernando René López Zuñiga, por auto de fecha 28 de enero de 1987, a sus hijos legítimos Domingo Antonio; Miguel Fernando, Eduardo Jaime y Hernán Jorge, todos de apellidos López Barceló. Publicación conforme Art. 33 Ley N° 16.271.

9-10

TERCER Juzgado Letras Menores Santiago Expediente 53.023, Suspensión patria potestad menor Fuentes Valencia, Carolina se cita parientes legítimos a audiencia 14 de abril a 16 horas. Secretaria.

9-10

POR robo quedan nulos cheques 760447 al 760450 Banco Nacional El Faro - cuenta 29-7056-2.

9-10-11

POR pérdida queda nula libreta de ahorro cta N° 1000071354 del Banco Osorno.

9-10-11

POR robo quedan nulos cheques N° 6567799-7800 Cta. N° 71.6783-6 Banco Sudamericano.

9-10-11

POR robo quedan nulos cheques 7120734-735737 Serie PCA Banco Osorno Cta. Cte. 3134079-9.

9-10-11

COMUNICO extravío, entre Puerto Montt, Ancud, alrededores Libro de Contabilidad Factura 0001-0025 ocupadas 0026-0100 en blanco, sin timbrar. Guías despacho 001-005 ocupadas 006-100 sin timbrar. Perteneciente José Enrique Beltrán González rut: 4.178.113-0 Puerto Montt. Benavente 877. Rubro Rotisería, Transportes Compra y Venta Productos del Mar.

9-10-11

PRIMER Juzgado de Letras de Buin concedió posesión efectiva de los bienes dejados por doña María Graciela Tolorza Morales a María Victoria, Verónica del Pilar y Eduardo Enrique todos de apellido Valenzuela Lizana en representación de los derechos de su madre legítima, sin perjuicio de los derechos que le corresponden al cónyuge sobreviviente Luis Armando Lizana Lara. — Oscar Letelier Araya, secretario subrogante.

9-10-11

QUEDAN nulo por extravío los títulos Car a nombre de Asoc. de Empleados Tesorería 72.047.036.016.099-10, 72.047.036.016.199-05

8-9-10

NULOS por robo cheques Bco. Cred. e Inversiones Suc. Vitacura Cta. N° 1158005 de Marta Molina Basso de Solís. N°s 0461696 0461697 series A-86 046 1698,0461699.

8-9-10

SEGUNDO Juzgado practicará 13 Abril, quince horas, inventario solemne y tasación bienes sociedad conyugal Humberto Sáez Bustamante y Rebeca González Orellana. — Secretaria.

8-9-10

QUEDA nula por extravío credencial de acceso 031 a institución de la administración pública a nombre de Marcelo Salas Moya. Su mal uso es penado por la ley.

10-11-12

POR extravío queda nula libreta de acceso al edificio Diego Portales N° 1811887 cta. N° 20-900-000 Banco Hipotecario de Fomento Nacional.

POR extravío nula libreta de acceso al edificio Diego Portales N° 1320005430 Bancosorno.

POR extravío queda nula la credencial de periodista N° 11 A.L.O. de acceso al edificio Diego Portales.

QUEDA nulo por extravío el cheque N° 25613 emitido por Banco de Crédito en Chile central por un monto original de \$ 2.811.389 UF 848,82 con vencimiento el día 9 de abril 1987 nombre Rosa Escobar Alvarez.

TERCER Juzgado Civil de Santiago concedió posesión efectiva de bienes Isaias Tapia Alcayaga para sus hijos legítimos Isaias del Carmen Rodríguez y Elba Uberlinda Miranda.

DECIMO Noveno Juzgado Civil de Santiago, concedió posesión efectiva a Inés Mejías Gajardo para Isaias de las Mercedes, Eugenia del Carmen, Isabel Clara y Vivian de las Mercedes, todas de apellido Payeras, sin perjuicio derechos cónyuge sobreviviente Antonio Payeras. Inventario solemne 13 Abril 1987, 15.00 horas. La Secretaria.

TERCER Juzgado Civil de Santiago concedió posesión efectiva de bienes Alejandra Bórquez Castro para sus hijos legítimos Nicolás Alejandro, Tim Horacio, María; y María Gabriela Alejandra Díaz Bórquez, sin perjuicio derechos cónyuge Agustín Díaz Cádiz. — Ley 16.271.

PRIMER Juzgado de Letras de Puente Alto concedió la posesión efectiva de la herencia quedada al fallecimiento de don Juan de Dios María Espinoza Aliaga, a su hija Emperatriz de Las Mercedes Espinoza Rodríguez sin perjuicio de los derechos de Mercedes Rodríguez Garrido en su calidad de cónyuge sobreviviente. — secretario.

INDIVER S.A.

(CONCLUSION)

— En el año 1985 los directores percibieron el 50% de la participación correspondiente a las utilidades del balance al 31.12.83 que se encontraba impaga por un monto de M\$ 3.298 y el 50% de la participación sobre las utilidades del balance al 31.12.84 por un valor de M\$ 4.414.

18. Avales obtenidos de terceros

La Sociedad no ha recibido avales de terceros a su favor en 1986 y 1985.

19. Sanciones

La Sociedad no ha sido sancionada en 1986 y 1985.

20. Hechos posteriores

En enero de 1987 se percibió un dividendo de Manufacturas de Cobre S.A. por la suma de M\$ 22.331 y que Indiver S.A. registró en su balance anual en el rubro "Deudores varios".

JORGE SALAS MORALES
Contador

ROBERTO DIAZ GUTIERREZ
Gerente

Bancos

La Sociedad Indiver S.A. opera con los siguientes Bancos: Banco Sud Americano, Banco de A. Edwards, BICE.

Certificado de los Inspectores de Cuentas

Con esta fecha hemos revisado el presente Balance General y Cuentas de Resultado y lo hemos encontrado de acuerdo con los saldos que arroja el Libro Mayor.

Victoriano del Olmo R.
Inspector de Cuentas

Roberto Barteau F.
Inspector de Cuentas

Santiago, 25 de febrero de 1987.

Informe de los Auditores

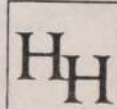

Horwath & Horwath - Macaya, Olate y Cia. Ltda.

A los señores Presidente y Directores de Sociedad de Inversiones "INDIVER" S.A.

Hemos examinado los balances generales de SOCIEDAD DE INVERSIONES "INDIVER" S.A. (sociedad anónima chilena) al 31 de diciembre de 1986 y 1985 y los correspondientes estados de resultados y de cambios en la posición financiera por los años terminados en esas fechas. Nuestros exámenes fueron efectuados de acuerdo con normas de auditoría generalmente aceptadas y, por consiguiente, incluyeron aquellas pruebas de los libros y documentos de contabilidad y otros procedimientos de auditoría que consideramos necesarios de acuerdo con las circunstancias.

En nuestro dictamen de fecha 17 de febrero de 1986, nuestra opinión sobre los estados financieros al 31 de diciembre de 1986 contiene una excepción por el efecto del diferimiento de la pérdida de cambio, por la eliminación del dólar preferencial autorizado por la respectiva autoridad económica en los estados financieros de la subsidiaria Vidrios y Aluminios Lirquen S.A., que han afectado los estados financieros de Indiver S.A. en un monto de M\$ 444.700 (histórico). Durante el año 1986 Indiver S.A. vendió la totalidad de las acciones de dicha subsidiaria.

En nuestra opinión, excepto por el efecto del diferimiento que se comenta en el párrafo anterior, los estados financieros adjuntos presentan razonablemente la situación financiera de Sociedad de Inversiones "INDIVER" S.A. al 31 de diciembre de 1986 y 1985 y los resultados de sus operaciones y los cambios en la posición financiera por los años terminados en esas fechas de conformidad con principios de contabilidad generalmente aceptados, aplicados sobre bases uniformes.

HORWATH & HORWATH - MACAYA, OLATE
Y CIA. LTDA.

Hernán Macaya Hidalgo

Santiago, Chile 25 de febrero de 1987.

Económicos

JUDICIALES Y LEGALES

POR extravió cheque a N° 213140 al 10-11-12
10-11-12
10-11-12

SOLICITA Regularización e inscripción de derechos de aprovechamiento de aguas. Sr. Director General de Aguas. Victor Waldo Nazer Esbir, casado, factor de comercio, en representación de Sociedad Minera California Limitada. Persona jurídica del giro de su denominación, domicilio en calle Constitución N° 444 de Illapel, al Sr. Director General de Aguas, respetuosamente solicita: Con el fin de regularizar el aprovechamiento de las aguas que más abajo se especifican actualmente efectuado por mi representada y reuniendo además en la especie, todos los requisitos legales necesarios para ello, vengo en solicitar la regularización e inscripción de los derechos de aprovechamiento de aguas superficiales y subterráneas que, sin violencia ni clandestinidad y por más de cincuenta años a la fecha, efectúa mi representada desde los lugares y en la forma que se expresa: 1.- Quebrada El Romeral: 20 litros por segundo. Las aguas son y han sido captadas desde el lugar que se expresará, habiendo sido transportadas hasta la actualidad por medio de un acueducto que llega hasta el lugar de su utilización, es decir, la Planta de Beneficio de Minerales denominada California. Su uso es consuntivo, de ejercicio permanente y continuo, y, para el caso de ser necesario se impondrán las servidumbres que sean menester. La ubicación precisa del sitio de captación está determinada por las siguientes coordenadas UTM: Norte: 6.498.990,00 metros Este: 297.300,00 metros. 2.- Quebrada sin nombre: 20 litros por segundo. Al igual que en el caso anterior son captadas desde el lugar que se expresará y transportadas por el mismo acueducto, su uso es también consuntivo, de ejercicio permanente y continuo, y se impondrán, si es necesario, las servidumbres del caso. La ubicación precisa del sitio de captación se encuentra determinada por las siguientes coordenadas UTM: Norte: 6.498.925,00 metros. Este: 297.150,00 metros. En lo relativo a las dos quebradas mencionadas con los numerales 1 y 2 se trata de aguas superficiales, captadas directamente. 3.- Dos pozos de captación de aguas subterráneas, ubicados en los sitios que se expresarán, en los cuales el agua es captada mediante bombeo para ser acumulada en estanques especialmente destinados al efecto. Su uso es consuntivo, de ejercicio permanente y continuo a razón de 5 litros por segundo en cada uno de ellos. También se impondrán las servidumbres necesarias para el caso de ser esto de rigor. La ubicación precisa de cada uno de los pozos se encuentra determinada por las siguientes coordenadas UTM para cada uno de ellos: Pozo A: Norte: 6.498.615,66 metros Este: 296.472,68 metros. Pozo B: Norte: 6.498.827,10 metros Este: 296.257,62 metros. Como se ha expresado se reúnen respecto a todos los lugares señalados la totalidad de los requisitos exigidos por la ley. Por tanto, con el mérito de lo expuesto, documentos que se acompañan, y lo previsto en el Art. 2° transitorio del C. de Aguas. Ruego al Sr. Director General. Disponer mediante las resoluciones de rigor, se regularicen e inscriban los derechos de aprovechamiento, según se ha solicitado, para finalmente practicar la inscripción correspondiente en el Registro Conservatorio pertinente. Certifico: Que la solicitud de Regularización de Derechos de Aprovechamiento de Aguas que antecede fué ingresada con fecha 06-04-87 a las 16.30 hrs. Publicaciones: Publíquese la presente solicitud de acuerdo a lo preceptuado en el Art. 131 del Código de Aguas. Anand Cartillo Díaz, Jefe Provincial Illapel D.G.A.

10-11-12

10-11-12

10-11-12

10-11-12

10-11-12

10-11-12

10-11-12

10-11-12

10-11-12

10-11-12

10-11-12

10-11-12

TERCER Juzgado Civil de Santiago concedió posesión efectiva de Eva Luz Moore de la Paz, a su sobrina Viviana Isabel Elodia Ibarra Habermeyer; y a doña Ingeborg Ellen Nooitrust Stutz, en calidad de herederas universales y testamentarias de la causante. 10-11-13

DECIMO Noveno Juzgado Civil Santiago concedió posesión efectiva Fernando Castro Miranda y Ana Rosa Sánchez Gallardo para Hernán, Germán Hipólito y María Mercedes Castro Sánchez; y para Olga Ester Castro Sánchez; y a Ricardo Braulio Gómez Castro y para Pamela del Carmen y Alejandro Fernando Castro Valdivia. Ley 16.271.- La secretaria. 10-11-13

NOTIFICACION. Ante Quinto Juzgado Civil, Santiago, presenté Enrique Labbé Valderrama, contador, Huérfanos 1147, Of. 643, Santiago, representando a Amanda Vásquez Espinoza, solicitando en lo principal, citar a Sociedad Cono Sur Ltda., representada por Hendrix Henrich Jacomet y Boris Kulikoff Sánchez, ignorándose profesiones y domicilios, a fin confiesen adeudarle \$ 300.000, intereses y costas. Otrosíes, acompaña documento, pide notificación por avisos y patrocinio y poder. 22° septiembre 1986, tribunal proveyó: a lo principal, cíteses audiencia quinto día hábil siguiente notificación, 15 horas, o siguiente hábil si audiencia recayere sábado, bajo apercibimiento legal. Efectuadas diligencias previas, 20 enero 1987, proveyó: en mérito antecedentes agregados, ha lugar notificación avisos, extractados a publicar por tres días consecutivos diario La Nación, más notificación Diario Oficial. Lo que notifico a Hendrix Henrich Jacomet y Boris Kulikoff Sánchez en representación indicada. Secretaria. 10-11-13

POR extravió queda nulo cheque N° 137731, Serie SBE por el valor de 4.800 pesos, perteneciente a cuenta corriente 350427 del Banco O'Higgins, casa matriz. 10-11-12

CENTROBANCO Cuenta de ahorro N° 102041305 13-6-86 página 1 Gloria Gema de los Angeles Merino Salazar. Mariluan 2333. San Miguel. Fecha de pérdida 31-3-87. 10-11-12

NULO por extravió cheque Serie TT 24 N° 0342062 por \$ 8.200 Cuenta corriente N° 2414695-6 Banco Nacional sucursal Tajamar. 10-11-12

DECIMO Octavo Juzgado Civil de Santiago por auto de fecha diecinueve de enero de mil novecientos ochenta y siete, se concedió la posesión efectiva quedada al fallecimiento de don Domingo Antonio Alegría Morales a sus

hijos legítimos: Olga Rosa, Amalia del Carmen, Hugo César, Jaime Guillermo y Luis Manuel Antonio Alegría Olave, sin perjuicio de los derechos de doña Margarita Olave Suárez, en su calidad de cónyuge sobreviviente. 10-11-13

POR extravió queda nulo cheque serie REC. N° 0041873 Bco. Español Chile Cta. Cte. N° 235860010-5 10-11-12

POR extravió se da orden de no pago a cheque N° 0768714, Cta. Cte. 0606406-00-2. Citibank, sucursal Ahumada. 10-11-12

POR robo de vehículo se ha extrañado talonario guía despachos N° 101 a 150, todas emitidas, estando anuladas las 116-145 y 148. Adelina González Carrasco. RUT 7.132.592-K. 10-11-12

POR robo queda nulo cheque Serie 20AA N° 1786289 del Banco Hipotecario de Fomento Nacional Cuenta 20-000-03659 por \$ 36.000 10-11-12

TITULO Gas Santiago 3335 por 263 acciones extraviado. 10-11-12

TITULO Gas Santiago 4217 por 263 acciones extraviado. 10-11-12

POR extravió se da orden no pago CH K-220904 AF Selections Security por US\$ 75 Banco Bankers Trust Co. N.Y. USA. Fecha: 12-6-86. 10-11-12

PRIMER Juzgado concedió posesión efectiva Enrique Monteburno Morales para Carlos Monteburno Faúndez sin perjuicio derechos María Faúndez Benard. 10-11-13

PRIMER Juzgado concedió posesión efectiva de Manuel Arancibia Yáñez y Elba Arancibia Ortiz para Consuelo, Elsa, Manuel, Martina, Juan y Manuel Arancibia Arancibia. 10-11-13

PRIMER Juzgado concedió posesión efectiva Rubén Latorre Moscoso para Andrés Latorre Ruz. Practicará secretaría inventario solemne catorce abril 1987, quince horas. 10-11-13

PRIMER Juzgado concedió posesión efectiva de Jovina Troncoso y Julián Césped Fariás para Gabriela, Osvaldo, Violeta, Julio y Alicia Césped Troncoso. 10-11-13

PRIMER Juzgado concedió posesión efectiva Luis Saldías de la Fuente para Juan, Luis y Elizabeth Saldías Paredes sin perjuicio derechos Luz Paredes Saldías. 10-11-13

PRIMER Juzgado concedió posesión efectiva Antonio Germano Festa para Mariela, Silvana y Marco Germano Mora, sin perjuicio derechos Norma Mora de la Fuente. 10-11-13

PRIMER Juzgado concedió posesión efectiva Lilia Molina Omon para Andrés, Carlos, Julia y Mario González Molina. 10-11-13

PRIMER Juzgado concedió posesión efectiva Humberto Caro Hermosilla para Dagoberto y Sergio Caro Bridevaux sin perjuicio derechos Olga Bridevaux Muñoz. 10-11-13

PRIMER Juzgado concedió posesión efectiva Roberto Clavijo Carvajal para Roberto, María, Juan y Elsa Clavijo Valdés, sin perjuicio derechos Elsa Valdes Fredes. 10-11-13

PRIMER Juzgado concedió posesión efectiva Hernán Vadillo Silva para Hernán Vadillo Giesen sin perjuicio derechos Matilde Giesen Mc Cutcheon. 10-11-13

PRIMER Juzgado Civil Santiago. Practicará secretaría inventario solemne bienes de Claudia Caro Cabrera, catorce abril 1987, quince horas. 10-11-13

PRIMER Juzgado. Posesión efectiva Ema Covarrubias Moncada practica- rá secretaría ampliación inventario solemne catorce abril 1987, quince horas. 10-11-13

PRIMER Juzgado concedió posesión efectiva Gerardo Robles Carrasco para América Robles Monárdez. 10-11-13

PRIMER Juzgado concedió posesión efectiva Rosa Valdera Rojas para Gladys y María Muñoz Valdera sin perjuicio derechos Eduardo Muñoz Ascensio. 10-11-13

PRIMER Juzgado concedió posesión efectiva Oscar Horta Ortiz para Flor y Sonia Horta Ramírez sin perjuicio derechos Flor Ramírez Miranda. Ley 16.271, artículo 33. 10-11-13

Primer Juzgado concedió posesión efectiva Humberto Herrera Barrera para Orlando y Enrique Herrera Haute sin perjuicio derechos Ana Haute González. Ley 16.271, artículo 33. 10-11-13

Primer Juzgado concedió posesión efectiva Enrique Gatica Meyer para Jorge y Routh Gatica Villanueva, sin perjuicio derechos Ofelia Villanueva Castro, Ley 16.271, artículo 22. 10-11-13

PRIMER Juzgado concedió posesión efectiva Enrique Gardeweg Villegas para Enrique, Jorge, Elsa y Luis Gardeweg Baltra. Practicará secretaría inventario solemne catorce abril 1987, quince horas. 10-11-13

PRIMER Juzgado concedió posesión efectiva Juan Cartes Pereira para Celina, Juan, Dunia y Sergio Cartes Monsalve. Practicará secretaría inventario solemne catorce abril 1987, quince horas. 10-11-13

PRIMER Juzgado concedió posesión efectiva Cristina Lermenda Enríquez para Silvia y José Neira Lermenda. 10-11-13

I. MUNICIPALIDAD DE CONTULMO

Llamado a concurso para proveer los siguientes cargos:

PROFESORES BASICOS AREA RURAL
EDUCADORAS DE PARVULOS

Presentarse a entrevista personal con sus antecedentes en el Departamento de Educación hasta el día 20 de abril de 1987. — María Ivette Lacoste C., alcaldesa.



club hípico de santiago

(SOCIEDAD ANONIMA ABIERTA)

Santiago, abril de 1987

Señores Accionistas:

En cumplimiento de los artículos 21 letra I), 27 y 38 de los Estatutos Sociales, el Directorio del Club Hípico de Santiago S.A. acordó citar a los señores Accionistas a una Junta General Ordinaria para el día martes 28 de abril, a las 18,30 horas. La reunión se llevará a efecto en el 5° piso del Recinto de Socios de la cancha de carreras de propiedad de la Sociedad, ubicada en Av. Blanco Encalada N° 2540.

Las materias para que ha sido citada la Junta General Ordinaria, de acuerdo con el artículo 29 de los Estatutos Sociales, son:

a) Deliberar y resolver sobre la Memoria, cuenta de ganancias y pérdidas, balance e inventario correspondiente al ejercicio comprendido entre el 1° de enero y el 31 de diciembre de 1986.

b) Designar auditores externos, y

c) Tratar cualquier asunto relacionado con el régimen económico y administrativo de la sociedad y que no sea materia de Junta Extraordinaria.

EL PRESIDENTE

SOCIEDAD ANONIMA DE DEPORTES MANQUEHUE (Sociedad Anónima Abierta)

JUNTA GENERAL ORDINARIA DE ACCIONISTAS

Se cita a los señores accionistas a Junta General Ordinaria para el día sábado 25 de abril de 1987, a las 12.00 hrs., en Avenida Vitacura N° 5841, a fin de pronunciarse sobre la memoria, balance y estados financieros correspondientes a 1986, nombrar inspectores de Cuentas, elegir Directorio y tratar demás materias de competencia de la Junta.

Tendrán derecho a participar en la Junta las personas que tengan acciones registradas a su favor en el Registro de Accionistas de la sociedad el día 20 de abril de 1987.

La calificación de poderes se efectuará el mismo día de la Junta.

EL PRESIDENTE

EDITORIAL UNIVERSITARIA S.A.

Junta General Ordinaria de Accionistas

Por acuerdo del Directorio, cítase a Junta General Ordinaria de Accionistas, en primera citación, para el día jueves 30 de abril de 1987, a las 15.00 hrs., en nuestras oficinas de calle María Luisa Santander 0447, de esta ciudad. —

El Presidente.

2

CITACIONES

"CASA Degli Italiani y Sociedad Cultural y Mutuo Socorro Italia y la Humanitaria Reunidas". Cítase a Asamblea General ordinaria de socios para el día 19 de abril de 1987 a las 16 horas, en Avda. Vicuña Mackenna N° 83. Tabla: 1) Memoria y balance ejercicio 1985 a 1986; 2) Nominación del Directorio y Comisión Revisora de cuentas. — El Presidente.

9-10

COMPANIA de Inversiones Diego Portales S.A. Junta General Ordinaria de Accionistas. Por acuerdo del Directorio, cítase a Junta General Ordinaria de Accionistas, en primera citación para el día lunes 27 de abril de 1987, a las 18.00 hrs. en nuestras oficinas de calle Huérfanos 1117, Of. 713, de esta ciudad. Temario: 1.- Memoria y Balance 2.- Elección Directorio 3.- Varios. — El Presidente.

8-9-14

CORPORACION Iglesia Cristiana Pentecostés Los Mensajeros de Cristo. Cita a Asamblea General Ordinaria Anual para los Días 17, 18 y 19 del presente mes de abril. Lugar de la Reunión es la Iglesia Central de Avenida Cooperación con Augusto C. Sandino Lo Valedor Norte Santiago. El Directorio.

8-9-10

VULCO S.A. Productos de Goma (Sociedad Anónima Cerrada). Junta Ordinaria de Accionistas. Por acuerdo del Directorio, cítase a Junta Ordinaria de Accionistas para el día 24 de abril de 1987 a las 16.30 horas, a celebrarse en calles Moneda 970 piso 20°, comuna de Santiago, con el objeto de resolver sobre la Memoria y Balance del ejercicio anual 1986 y en general tratar de todas las materias que de acuerdo con la ley no sean propias de una Junta Extraordinaria. Participación en la Junta de Accionistas. Tendrán derecho a participar en esta Junta, ejercer sus derechos a voz y voto los titulares de acciones que se encuentren inscritos en el Registro de Accionistas con cinco días de anticipación a la fecha de celebración de la junta. La clasificación de poderes, si procede, se efectuará el día de la reunión. — El Presidente.

7-8-10

INMOBILIARIA Libanesa S.A. Junta Ordinaria de accionistas. Por acuerdo de Directorio, cítase a Junta Ordinaria de Accionistas de Inmobiliaria Libanesa S.A., que se celebrará el día 20 de abril de 1987, a las 19 horas, en Avda. Santa María N° 1880, Santiago, con el objeto de tratar las siguientes materias: 1.- Examen de la situación social, pronunciamiento sobre balances anuales, memorias, períodos 1983-1984-1985 y 1986. 2. Elección de los miembros titulares y suplentes del directorio. 3. Tratar cualquier materia de interés social, conforme al Art. 56 de la Ley N° 18.046. Tendrán derecho a participar en esta Junta, los accionistas que figuren inscritos en el Registro, el quinto día hábil anterior a la fecha de su celebración. La clasificación de poderes se realizará el mismo día de la Junta. El Presidente.

3-10-17

SOCIEDAD INMOBILIARIA PHOENIX S.A.

Sociedad Anónima Abierta

Citación a Junta General Ordinaria de Accionistas

En virtud a lo dispuesto en los artículos 36 al 49 de los estatutos, cítase a los señores accionistas a una Junta General Ordinaria para el día 29 de abril de 1987 a las 18.00 horas, en 2ª citación por no haberse realizado la primera convocada para el 27 de marzo próximo pasado por falta de quórum, en la oficina de la Sociedad, Mac Iver 147, Oficina N° 504, Santiago, con el objeto de someter a su aprobación la Memoria y el Balance General correspondiente al ejercicio financiero terminado el 31 de diciembre de 1986, acordar el reparto del resultado del Balance, fijar el monto del dividendo a pagar, elegir nuevo Directorio, fijar la remuneración del Directorio, designar los Auditores Externos y demás nombramientos que fueren necesarios.

Participación en la Junta

Tendrán derecho a participar en la Junta citada precedentemente, los titulares de acciones inscritas en el Registro de Accionistas con cinco días de anticipación a la fecha de la Junta, o sea el 21 de marzo de 1987.

EL PRESIDENTE

El Balance se publicó en el diario LA NACION el día 11 de marzo de 1987.

INDUSTRIA Metalúrgica Hoyos y Mendicute S.A. Junta General Ordinaria de Accionistas. Cítase a Junta General Ordinaria de Accionistas para el día 20 de abril 1987 a las 19 horas en las Oficinas de Huérfanos 812 of. 409 con el objeto de tratar: La Memoria y Balance del ejercicio terminado el 31 de diciembre de 1986; elección de dos Inspectores de Cuenta en propiedad y dos suplentes y asuntos varios. Calificación de poderes el 20 de abril a las 18.45 horas. Registro de Accionistas permanecerá cerrado entre los días 13 y 20 de abril 1987, ambas fechas inclusive. Abril 1987. El presidente.

3-10-15

SOCIEDAD General de Comercio S.A. (Sociedad Anónima Cerrada). Junta General Ordinaria de Accionistas. Por acuerdo del Directorio cítase a Junta Ordinaria de Accionistas para el día 25 de abril de 1987 a las 12.00 horas, en las oficinas de la Sociedad Mac Iver 125, 6° piso. Se someterán a consideración de la junta la memoria y estados financieros al 31 de diciembre de 1986 y demás asuntos de su incumbencia. Junta General Extraordinaria de accionistas. Por acuerdo del Directorio cítase además a junta extraordinaria de accionistas para el mismo día, en el mismo lugar y a continuación de la junta ordinaria, para tratar las siguientes materias: 1. Rectificar los aportes a la sociedad que se ha acordado crear. 2. Ampliar los plazos para la constitución de la sociedad y para efectuar los aportes. Tendrán derecho a participar en las juntas los accionistas cuyas acciones se encuentren inscritas en el Registro de Accionistas al 20 de abril de 1987. — El Presidente.

10-15-20

LANERA Chilena S.A. por acuerdo del Directorio cítase a Junta General Ordinaria de Accionistas para el día 30 de abril de 1987, a las once horas, en la sede social de Avenida Los Plátanos N° 2554, con el objeto de considerar la memoria y balance del año 1986 y demás materias propias de la Junta. Solamente podrán participar en la Junta los accionistas inscritos en el registro al 25 de abril de 1987. El Directorio.

10-11-13

FIBRAS Textiles Universal S.A. Cítase a Junta General ordinaria de Accionistas para el 28 de abril de 1987 a las 17 horas, en las oficinas de la sociedad, Camino Melipilla 9202, para tratar los siguientes temas: a) Balance y Memoria anual del ejercicio 1986. b) Elección Inspectores de Cuentas. c) Varios. Podrán participar en la Junta los titulares de acciones inscritas hasta el 5° día hábil anterior al día de la Junta y, en esa misma fecha, se efectuará la calificación de poderes. El Directorio

10-15-24

CORPORACION Scuola Italiana Vittorio Montiglio. Por acuerdo del Directorio y en conformidad con los Estatutos, se cita a los señores socios de la Corporación de derecho privado Scuola Italiana Vittorio Montiglio, en la citación a Asamblea General Ordinaria de Socios para el día 13 de abril de 1987 a las 19.30 hrs., en Apokindo 4836 con el objeto de presentar Memoria y Balance del ejercicio 1986, elegir el nuevo directorio y tratar otras materias propias de la

Asamblea. Se recuerda a los señores socios que la Asamblea se llevará a efecto en la citación siempre que se cuente con la mayoría absoluta de los socios. — El Presidente.

6-10

COMUNIDAD Israelita Ashkenazi de Santiago (KEHILA). Stgo. 2 de abril de 1987. Estimado consocio: Por acuerdo de la Junta Ejecutiva, se cita a Ud. a Asamblea general extraordinaria que se verificará en nuestra sede social, Miguel Claro 196, el jueves 23 de abril de 1987, a las 20 horas en segunda citación. En esta Asamblea Extraordinaria se tratarán las siguientes materias: 1º) Reforma del artículo 55 de los Estatutos Sociales, en el sentido que acordada la disolución de esta Comunidad, todos los bienes pasarán a la Comunidad Israelita de Santiago, cuya personalidad jurídica fue concedida por decreto N° 796 del Ministerio de Justicia del 16 de agosto de 1982. 2º) Acordar la disolución de la Comunidad Israelita Ashkenazi de Santiago y de acuerdo con la Reforma que se propone todos sus bienes pasarán a la Comunidad Israelita de Santiago, dentro de cuyo marco se producirá la fusión con el Círculo Israelita. 3º) Esta disolución operará solo en el caso que se apruebe por el Supremo Gobierno la reforma del artículo 55 y que el Círculo Israelita, haya aprobado también su disolución para fusionarse dentro de la Comunidad Israelita de Santiago. Por tratarse de segunda citación, la Asamblea de efectuará con el número de socios que asista. Saludan muy Atte a Ud. — Gil Sinay, Presidente. — Bernardo Grinberg, Secretario.

4-10-16

CORPORACION EVANGELICA PENTECOSTES

TEMPLO "LA HERMOSA" CON DECRETO SUPREMO 1.466 DEL 2-12-71

Hace un llamado a sus fieles a su próxima conferencia anual y a cambio de directorio de la misma por período de abril-87, a abril-89. Estas se estarán llevando a efecto, Dios mediante en el nombre de nuestro Señor Jesucristo, los días 17-18-19 de abril. Comenzando a las 10 horas A.M. en Catedral N° 5951 de la comuna Lo Prado. Hacen el llamado su obispo y presidente Sr. Moisés Morríz Oyarzún y su secretario Ejec. y pastor presbítero Sr. Hernán Fdo. Muggioli Gayoso. Estas conferencias y cambio de directorio se clausurarán con todas sus iglesias componentes, con un desfile al aire libre, el domingo 19 a las 16.30 horas, comenzando éste en la Estación Neptuno del Metro. Dios les bendiga a todos Uds. Amén y amén.

CITACION: La Corporación Unión Pentecostal cita asamblea general ordinaria de miembros a celebrarse el día 18 de abril de 1987, a las 14.30hrs. en calle Pte Ponce N° 1426, comuna de Conchalí, Stgo, con el objeto de elegir directorio, comisión y revisoras de cuentas. — El Directorio.

CODECITEC convoca a reunión general ordinaria correspondiente al mes de marzo para el día jueves 9 de abril de 1987 a las 17.00 hrs. en el local de costumbre. Tabla: 1) Lectura acta. 2) Información general. 3) Elección de inspectores de cuenta. 4) Cuenta de tesorería. 5) Varios. Secretario General.

CITACION. Por orden del Sr. Presidente de la Asoc. de Propietarios de Caballos de Carrera A.C., cítase a Asamblea Ordinaria de Asociados, para el martes 28 de abril de 1987, en la sede social de Avda. Beauchef N° 1239, a las 18.00 horas en primera citación y 18.30 horas en segunda, para tratar la siguiente tabla: a) Memoria del período año 1986. b) Cuenta de Tesorería. c) Cuotas Sociales. d) Nombramiento de Inspectores de cuentas. e) Fijar los gastos de representación del Directorio y f) Varios. Secretario.

CITACION: El Directorio del Radio Club Ñuñoa-Chile, cita a Ud. a la Asamblea General Ordinaria de Socios para el Día 25 de abril a las 16.30 horas, en el Salón de Actos del Comunitario de Ñuñoa, ubicado en Grecia

esquina de Juan Moya. La citación se hace de acuerdo al Artículo 19° de los Estatutos de la Corporación. La tabla a tratar será la siguiente: 1.- Formalidades de constitución de la Asamblea. 2.- Citación, Publicaciones, Autorización, Cuotas Sociales, Quorum. 3.- Cuenta del Directorio por el período 1986-1987, incluyendo cuenta tesorería. 4.- Elección de nuevo Directorio 1987-1988. 5.- Elección de tres (3) Inspectores de Cuentas. 6.- Asuntos varios. — Josefina Azcarraga Mediavilla, secretaria.

3

REMATES

REMATE: Séptimo Civil Santiago Compañía 1213 primer piso día 30º de abril próximo se rematará inmueble ubicado en calle Santiago, calles El Greco S/N hoy 531 - Maipú, Sitio 3 Manz. C inscrito Reg. Prop. C. B. R. Santiago a fs. 13.929 N° 16.773; año 1969. Mínimo comenzar subasta \$ 3.390.000. Interesados presentar vale vista o consignación cuenta Tribunal por 10% del mínimo fijado. Subastador deberá fijar domicilio dentro radio tribunal. Demás antecedentes causa Rol 2.400 "A.A.P. Nacional con Puimarta Cerpa Juan Carlos. Secretaria.

REMATE: Primer Juzgado San Bernardo rematará 30 de abril 1987 11.30 horas propiedad calles Los Carolinos N° 418- Villa El Esfuerzo San Bernardo, inscrita a fs. 1255 N° 2716 año 1983 Cs. Bs. Rs. San Bernardo. Mínimo UF 108. Precio contado. Postores deberán presentar vale a la vista o boleto consignación Cta. Cte. Tribunal equivalente 10% mínimo. Mayores antecedentes causa Rol N° 80.101 Anap con Carvallo. Requerimiento Judicial. Secretaria Tribunal. La Secretaria.

6-7-8-9

DECIMO Juzgado Civil Santiago, Compañía 1213, 4º piso, audiencia 30 de abril de 1987, a las 16.00 horas subastará inmueble ubicado Diego Rojas 928 Ñuñoa, inscrito Registro Propiedad Conservador Bienes Raíces Santiago, a fs. 1321 N° 1621 año 1978. Mínimo posturas equivalente moneda nacional fecha remate de UF. 356.4398. Interesados deberán acompañar boleto consignación cuenta corriente Tribunal, vale vista o dinero efectivo correspondiente al 10% del mínimo fijado. Bases y antecedentes Causa Rol 2483, "Asociación Nacional Ahorro y Préstamo con Norero Schell Carlos". Secretaria.

8-9-10-11

REMATE: Ante Décimo Noveno Juzgado Civil Santiago, Agustinas 1127, 3er. piso, rematará día 27 abril de 1987, a las 16:00 horas, propiedad ubicada Departamento Pedro Aguirre Cerda, Comuna San Miguel, calle Pintor Cicarelli N° 541, Depto. B, 1er. piso y los derechos proporcionales en los bienes comunes, inscrita a fs. 8862 N° 9391 del Conservador Bienes Raíces de San Miguel, correspondiente al año 1980, a nombre del demandado doña María Isabel Toledo Carvajal. Mínimo para posturas será suma de \$ 1.026.508. Todo postor que no sea demandante para poder tomar parte remate, deberá rendir caución por valor no inferior al 10% del mínimo fijado, en boleto de consignación o vale vista bancario nombre cuenta corriente Tribunal. Bases, demás antecedentes expediente Rol 15.265-85, caratulado "Asociación Nacional de Ahorro y Préstamo con Toledo Carvajal M.". Requerimiento. La Secretaria.

7-8-9-10

REMATE Tattersall Warrants Ltda., en cumplimiento a las instrucciones impartidas por el Banco del Estado de Chile y a lo dispuesto en la Ley N° 3896 sobre Almacenes Generales de Depósitos, ha ordenado rematar al mejor postor, diez y siete mil trescientos ochenta (17.380) quintales de maíz nacional, conforme al siguiente detalle: Certificado de depósito y vale de prenda N° 3029 con fecha 3 de junio de 1986. Las especies antes señaladas, fueron depositadas por la Empresa Copagro Ltda. El remate se efectuará el miércoles 15 de abril de 1987 a las 16.00 horas en Avda. Providencia 1017 de la ciudad de Santiago. El maíz se encuentra ubicado en el Fun-

do San Jorge, almacenado en el Km. 72 de la carretera Maipo-Antofagasta. Forma de pago: Vale vista. Comisión: 4% sobre el monto de la venta. Los interesados deben presentar el Rut. Tattersall Warrants S.A. R.N. de M. N° 1213.

REMATE: Tercer Juzgado Civil Santiago rematará el día 30º de abril de 1987, a las 16.00 horas, los derechos de la propiedad colectiva colectiva N° 52, ubicada en el Registro Propiedades del Conservador Bienes Raíces Santiago, mo subasta \$ 612.040. Para par subasta interesados deberán presentar boleto garantía a la cuenta de dinero efectivo por equivalente al 10% del mínimo fijado \$ 61.204. Demás antecedentes rol N° 1601-86, caratulado "Vergara Carlos con Grimaldi Pérez Carlos". Ejecutivo. — Secretaria.

REMATE: Ante 21º Juzgado Civil Santiago, Agustinas 1127, se rematará 30 abril 1987, 14.30 horas propiedad ubicada en Pasaje Las 1076, Maipú, inscrita a fs. 49.378 N° 58.668 en Registro Propiedad del Conservador Bienes Raíces Santiago, año 1982. Para posturas será \$ 57.461.100. Interesados deberán presentar vale a la vista o boleto consignación en cuenta corriente Tribunal, o boleto consignación de dinero efectivo, equivalente al 10% del mínimo fijado. Demás antecedentes, verlos en juicio sobre remate judicial, "Asoc. Nacional Ahorro y Préstamos con Flores doza Blanca Ester", rol N° 14.111. Secretaria Subrogante.

REMATE Ante Quinto Juzgado Civil de Santiago, se rematará el día 30 de abril de 1987, a las 16.00 horas propiedad ubicada en el Departamento de Santiago, comuna de Maipú, Pasaje La Serena N° 7556, inscrita a fs. 20.520 N° 24.974 Conservador Bienes Raíces de Santiago, año 1978. Mínimo posturas \$ 3.260.000. Para de pago, contado dentro de quince días de efectuada subasta. Todo postor deberá acompañar boleto de consignación en la cuenta corriente del Tribunal por el equivalente al 10% del mínimo o vale-vista bancario a la cuenta del Tribunal por el equivalente al 10% del mínimo. Más bases y antecedentes expediente rol N° 3726-85. A.A.P. Nacional con Vargas Gómez, "Carvo". Requerimiento. — Secretaria.

REMATE: Ante este Vigésimo Juzgado Civil de Santiago, Agustinas 1127, 2º piso, rematase el día 30 de abril de 1987, a las 16 horas, propiedad ubicada en la comuna de Maipú, Pasaje El Rosario N° 54, tiene los siguientes deslindos: con sitio 37; sur con Pasaje El Rosario Oriente con sitio 153; Poniente con sitio 155; propiedad inscrita a fs. 2630 N° 3205 del Conservador Bienes Raíces de Santiago, correspondiente al año 1985. Mínimo de posturas \$ 3.170.000. Todo postor deberá acompañar, vale vista o boleto consignación Tribunal o boleto de consignación en cuenta corriente del Tribunal, equivalente al 10% del mínimo. Bases y antecedentes en expediente 1159-85, caratulado "Asociación Nacional de Ahorro y Préstamo con Villalón Reyes, Carlos".

REMATE: Ante Séptimo Juzgado Civil Santiago, Compañía 1213, se rematará 28 abril 1987, 16 horas, propiedad ubicada Departamento Pedro Aguirre Cerda, Comuna San Miguel, calle Esmeralda 5813, inscrita a fs. 2921 N° 3545 Conservador Bienes Raíces San Miguel, año 1978. Mínimo posturas \$ 3.316.197. Precio pagado contado dentro quinto día de efectuada subasta. Interesados deberán presentar boleto o vale vista a la cuenta de Tribunal, por valor equivalente al 10% mínimo. Mayores antecedentes bases remate autos rol 850-84 "A.A.P. Nacional con Muñoz Yáñez, Alberto". La Secretaria.

Santiago de Chile, Viernes 10 de Abril de 1987.

[illegible]

"Id por el mundo y contad de esta maravilla: "Luisa Fernanda", la reina de la zarzuela estará completa en Las Américas, pero sólo hasta el 19 de abril", fueron las palabras de cierre que Pedro Linares pronunció en el estreno oficial de esta joya de la expresión musical española.

Esta obra tiene como principal característica la belleza de su música, compuesta por Federico Moreno Torroba: y el romanticis-

"Luisa Fernanda" se había presentado completa en el año 1984, en el teatro Caroli, por la misma compañía de Pedro Linares, pero que aún no lograba una consolidación debido al poco tiempo que llevaba formada. Desde entonces se presentaron sólo antologías o selecciones de

El elenco internacional que participa en esta romántica zarzuela es encabezado por Pedro Linares, quien hace el papel de Vidal Hernando, el rico extremeño enamorado de Luisa Fernan-

La orquesta que acompaña con su música la interpretación de los actores la forman un piano, clarinete, batería, violín, violoncello, corno y trompeta;

HASTA EL
19 DE ABRIL

Los viernes y sábado se realizarán funciones a las 20:00 horas y 22:30 horas, con los siguientes precios: preferenciales \$ 1.200, platea general \$ 800 y platea alta \$ 500.

A black and white portrait of a young man, likely a boxer, looking slightly to the side. He has dark hair and is wearing a light-colored shirt. The image is framed by a thick black border.

[illegible]

ARIES (21 de marzo al 21 de abril). Amistad de un amigo (a) le provocará cierto inconveniente. Viajes cortos, visitas e invitaciones propiciados. Bien para comenzar un régimen con el fin de adelgazar o desintoxicarse.

TAURO (22 de abril al 21 de mayo). Evite los esparcimientos que su brazo económico no puede alcanzar con facilidad. Tentaciones de romance prohibido en el trato con cierta amistad. Le beneficiará persona menos relevante.

GEMINIS (22 de mayo al 21 de junio). Impida que la desorganización entre en su hogar. Hallará nuevas maneras de ser feliz en medio de sus vivencias cotidianas. Posible discusión familiar en la que no conviene intervenir.

CANCER (22 de junio al 21 de julio). Cambio de parecer será mal visto por su pareja o los hijos, Agrados junto a sus amistades intimas. Afectará negativamente su futuro lejano preocupándose sólo de lo inmediato.



LEO (22 de julio al 21 de agosto). Evite los esparcimientos que su brazo económico no puede alcanzar con facilidad. Facilidades para brillar socialmente. Bien para cultivar un pasatiempo u otra habilidad menos atendida.



VIRGO(22 de agosto al 22 de septiembre). Deberá conciliar sus intereses con las necesidades ajenas. Viajes grandes y contactos con venidos de lejos favorecidos. Puede cometer una indiscreción que le perjudicará.

LIBRA (23 de septiembre al 22 de octubre). Guarde silencio respecto cierto plan para que madure en el tiempo adecuado. Algunas frustraciones de su esposo (a) pueden quedar en evidencia hoy. Éxitos frente al público.

1

ESCORPION (23 de octubre al 21 de noviembre). Propuestas de cierta amistad deben analizarse con recelo. Alegrias para esposos de signos afines. Quizá debe infundir ánimo a un pariente cercano o vecino. Compruebe noticias.

SAGITARIO (22 de noviembre al 21 de diciembre). Le costará armonizar las actividades hogareñas con las sociales. Persona de menos relieve será importante para uno de sus propósitos. Amor en el trato social, si es libre.



CAPRICORNIO (22 de diciembre al 19 de enero). Planifique bien los objetivos inmediatos y distantes para cumplir bien cierto propósito. Estará propensa (o) a mostrarse excesivamente idealista. Suerte en lo romántico.



ACUARIO (20 de enero al 18 de febrero). Pequeñas decepciones en el trato con cierta amistad. Alegrías en el círculo familiar. Evite gastar mucho en cosas que no tienen beneficios de retorno. Viajes grandes propiciados.



PISCIS (19 de febrero al 20 de marzo). No encontrará mucha felicidad en actividades sociales de tipo formal. Alegrías en las relaciones con parientes cercanos o vecinos. Agrados para miembros de sociedades espiritualistas.

Y EL ARREPENTIMIENTO
DEL OBISPO...

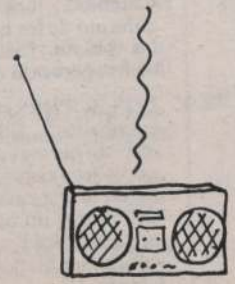

LA GENTE GENERALMENTE
PIDE PERDÓN CON EL CORAZÓN..



..DESPUÉS DE HABER HABLADO
SIN LA CABEZA.

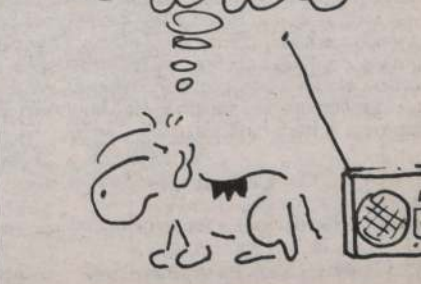

Don Francisco

Enfrentamos esta nueva temporada con los nervios de hace 25 años

■ Confirmó que se hará una séptima Teletón y se reeditará "Noche de Gigantes", como parte de las actividades de celebración de las "Bodas de Plata" del espacio.

"A pesar de que las condiciones técnicas y profesionales no son las mismas de nuestros inicios hace 25 años, cuando trabajábamos sobre la base de la buena voluntad, de la inexperiencia o la falta de medios, hoy día, al iniciar esta nueva temporada, nos enfrentamos con el mismo nerviosismo de entonces a este desafío", manifestó Mario Kreutzberger agregando que como parte de la celebración de las Bodas de Plata de "Sábados Gigantes" se hará este año una séptima Teleton y se reeditará el espacio "Noche de Gigantes".

El animador presentó oficialmente la nueva programación de "Sábados Gigantes", uno de los espacios más antiguos del Continente, en ceremonia a la que asistieron la mayoría de los artistas que intervienen en las diferentes secciones.

"Don Francisco" fue presentando uno a uno los bloques que compondrán la nueva temporada que se inicia este sábado. Paralelamente se exhibió un video complementario a los presentes.

Destacó que el nivel técnico y artístico actual había posibilitado la internacionalización de su

programa, el cual llega —con una característica similar al de Chile— a 409 estaciones de países centroamericanos y latinoamericanos en Estados Unidos “Esto —añadió es nuestro mayor orgullo. Hemos completado 1.280 programas, con 25.600 entrevistados y 2 mil reportajes en 38 países. Hemos regalado 2.412 autos en 10.500 horas de transmisión”.

Dijo que "este cuarto de siglo era una meta difícil de alcanzar" y que el equipo de "Sábados Gigantes" estaba consciente de que tenían un camino lleno de dificultades y éxitos que recorrer de ahora en adelante.

El mes aniversario se celebrará en julio con la recreación de las mejores fechas, las principales secciones y con actividades anexas, entre ellas, el lanzamiento del libro que Mario Kreutzberger escribió con el relato de las diversas situaciones que ha debido enfrentar en su vida de animador. "Queremos tener además este buen complemento que es "Noche de Gigantes" y deseamos hacer participar, una vez más, a todo el país, en una nueva Teleón, campaña que nos permite

cumplir nuestros mejores objetivos y deseos".

BASE PERIODISTICA

Los reportajes testimoniales, a través de los cuales los periodistas vivirán diversas experiencias que luego relatarán en el estudio, las notas emotivas y vivenciales y la película extranjera, pondrán la nota fuerte en esta parte del programa.

Asimismo, se volverá a tener en pantalla la sección de ayuda a la comunidad: "Sábados Gigantes a sus órdenes", en la cual un médico, un abogado y un asistente social responderán las inquietudes del público.

Entre las secciones de más éxitos que se mantendrán con algunas variaciones destacan: "Solteras sin compromiso", Los Eguiguren, el Clan Infantil y Pobre Papá. Esta última con muchas novedades y sorpresas que se irán dando en el transcurso del año. La "Catita" se irá a estudiar a Concepción y "el pobre papá" no quiere que su hija viva sola en esa ciudad, por lo que la manda con La Desideria. Ambas arrandarán una casa a un viudo llamado don Juvenal



Mario Kreutzberger presenta al loro "Loco" que deberá aprender a decir "Sábados Gigantes" para decidir la suerte de los concursantes.

(Tennyson Ferrada), quien encandilará a la fiel empleada de la familia.

Los Eguiguren, enfrentarán algunos problemas como el cambio de trabajo del Pompei, quien fracasó en el negocio de los calugones, y la edad escolar de los pompicitos.

MUCHO HUMOR

El humor, elemento de fundamental importancia para el espacio sabatino, contará también con la misión de descubrir nuevos elementos. Para ello se hará el Ranking del Humor, a través del cual los cómicos que actúan en festivales, café concert u otros espectáculos tendrán la oportunidad de llegar a la televisión y ga-





narse un lugar en el humorismo
nacional

También los musicales estarán destinados a la Gente Nueva —como se hizo el '86. Y, por supuesto, no faltarán los artistas nacionales y extranjeros.

Los concursos —espectáculos aparte del programa— seguirán renovados y con millonarios premios. Entre ellos destacan "Nadie sabe para quien trabaja", "Concurso Romboleta", "Las palabras millonarias de Winter" y "El precio justo de Soprano" entre otros.

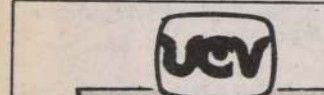
Una sorpresa constituyó la presentación de loro "Loco", quien está aprendiendo a decir "Sábados Gigantes" y quien decidirá algunos concursantes ganen o no.

Teleprogramas

<div data-bbox="329 1508 694 1671">  <p>Canal 5</p> </div> <div data-bbox="329 1671 694 2746"> <p>17.50 SINTONIA MUSICAL. Canciones de David Mc-Williams.</p> <p>18.00 HOLA NIÑOS. Programa infantil.</p> <p>18.10 GUARDIANES DEL ESPACIO. Aventuras ciencia ficción.</p> <p>18.30 PIPIRIPAO '87.</p> <p>18.50 EL CLAN DE CHAN. Dibujos animados. Aventuras.</p> <p>19.15 FANTASMA. Una sorpresa musical nos tiene preparado el Fantasma.</p> <p>19.30 LA PRINCESA SALLY. Dibujos animados. Una simpática princesa del Reino de la Magia</p> <p>20.00 ROBERTO NICOLINI. Respuestas a las consultas de los pipiripaños.</p> <p>20.30 LOS CATEDRATICOS DEL RITMO. Dibujos animados. Una aventura musical.</p> <p>21.10 HORIZONTE REGIONAL. Las noticias de Valparaíso, Viña del Mar y comunas de la Quinta Región.</p> <p>21.30 GOL DE MEDIA CANCHA. El fútbol de ayer, hoy y de siempre en una grata sobremesa deportiva, con la participación de Francisco Rencoret, Cristián García-Huidobro, Vicente Riveros, Gustavo Vargas y Andrés Livinstone.</p> <p>22.30 VEAMOS CINE. "La Montaña Siniestra". Con Spencer Tracy y Robert Wagner. Dos hermanos deben trepar un elevado pico alpino en busca de un avión siniestrado. Drama con escenas de gran suspenso.</p> <p>24.00 UN MENSAJE PARA EL NUEVO DIA. Comentario cristiano.</p> <p>00.05 ITALIA HOY. El Camafeo; Val Senales entre el pasado y el futuro. Música con Sandro Giacobbe, Tany Espósito, Cecilia Gasde y Edgardo de Angelis.</p> <p>00.30 CIERRE.</p> </div>	<div data-bbox="694 1508 1069 1671">  <p>Canal 7</p> </div> <div data-bbox="694 1671 1069 2746"> <p>10.15 EL CLUB 700. Programa religioso.</p> <p>10.45 EL MINISTERIO DE JIMMY SWAGGART.</p> <p>11.15 LA COCINA DE MONICA.</p> <p>11.20 DIBUJOS ANIMADOS.</p> <p>12.00 EL FESTIVAL DE LA UNA. Con Enrique Maluenda. Canciones, concursos, bailes, humor y la sección "Mis Amigos" con Zalo Reyes.</p> <p>14.00 EDICION UNO. Noticias.</p> <p>14.30 GUADALUPE. Teleserie mexicana.</p> <p>15.15 CRISTAL. Teleserie velenezuela, con Lupita Ferrer.</p> <p>16.00 HART TO HART.</p> <p>17.00 TOM Y JERRY.</p> <p>17.20 TARDES DE CINE. "Pasión Salvaje". Con Dorothy Lamour, Ray Milland y J. Carroll Naish. Una gran tormenta hace caer a un avión sobre una pequeña isla tropical. Allí el piloto y su ayudante son auxiliados por una hermosa nativa, pero al parecer no hay nadie más en el lugar.</p> <p>18.50 LA REPRESA. Teleserie nacional.</p> <p>20.30 SESENTA MINUTOS. Noticias.</p> <p>21.20 FUTBOL INTERNACIONAL. Copa Libertadores de América. En directo, desde el Estadio Morumbi, Sao Paulo, Brasil. Juegan Sao Paulo, campeón de Brasil con Cobreloa. Conducción de Sergio Livingsstone.</p> <p>23.30 EDICION DOS. Noticias.</p> <p>23.50 CINE NOCTURNO. "La Escuela II". Con Harold Sylvester, Ebony Wright y Taj Mahal. Luisiana 1933. Debido al afán de aprender de su pequeño hijo, un granjero negro trata que una profesora de su raza se establezca con una escuela en el lugar.</p> </div>	<div data-bbox="1069 1508 1446 1671">  <p>Canal 9</p> </div> <div data-bbox="1069 1671 1446 2746"> <p>15.45 CARTA DE AJUSTE.</p> <p>16.00 CARNE Y SANGRE con Tom Berenguer Suzanne Plashete, John Casavetes, Mitchel Ryan. (Segunda parte y final).</p> <p>17.30 EL ORGULLO Y LOS PREJUICIOS. Miniserie inglesa-australiana con Elizabeth Garvie David Rintoul, Sabina Franklin, Irene Richard, Osmond Bullock, Moray Watson Priscilla Morgan, Marsha Fitzalan. Darcy soluciona anónimamente el problema que le afectaba a la familia Bennet, pagando las deudas que poseía Wickham, lo cual posibilitó que éste se casara con Lydia, lo que trae gran tranquilidad a la familia. La Sra. Bennet desde ese instante queda colmada de felicidad y empieza con que sus otras hijas deben imitarla. Lo que consigue al contraer matrimonio Jane con Bingley y Elizabeth con Darcy que enamorado le vuelve a reiterar la petición de matrimonio, luego de vencer sus orgullos sociales.</p> <p>18.30 MAZAPAN. Programa infantil.</p> <p>19.00 DIBUJOS ANIMADOS</p> <p>19.30 CORREO AEREO. "Una Civilización Aparte". Se cumple el anhelado sueño de un visionario hombre de empresa francés y se empieza a consolidar la estructura para unir las diferentes ciudades de América del Sur con el correo aeropostal. Guillaume al volar desde Mendoza hacia Santiago, cae en las desoladas montañas de Los Andes, después de varios días de sufrimientos, es encontrado por unos lugareños en San Carlos con la consiguiente alegría de sus compañeros.</p> <p>20.30 SESENTA MINUTOS. Noticias.</p> <p>21.30 CIERRE</p> </div>	<div data-bbox="1446 1508 1821 1671">  <p>Canal 11</p> </div> <div data-bbox="1446 1671 1821 2746"> <p>07.00 PANORAMA AL DESPERTAR. Noticias.</p> <p>08.00 CANAL 11 AL DESPERTAR. Conduce Jorge Rencoret.</p> <p>11.00 FRANJA INFANTIL. Merry Melodies - Patio Plum - Scooby Doo.</p> <p>12.15 CIERRE.</p> <p>16.30 CARTA DE AJUSTE.</p> <p>16.45 VISIONES DEL MUNDO. Documental.</p> <p>17.00 FRANJA INFANTIL. Merry Melodies - Patio Plum - Scooby Doo.</p> <p>18.00 EXTRA JOVENES. Conduce Katherine Salosny.</p> <p>19.00 MUNDOS INDIVIDUALES. Con Jean Marsh, Gordon Jackson. Rosa descubre por su compañero de que protege al amigo que dice haber sido despedido de su trabajo por razones amorosas. Pero, la verdad es otra...</p> <p>19.30 ENCUENTRESE CON... Conduce Carmen Gardeweg.</p> <p>20.30 PANORAMA. Noticias.</p> <p>21.15 ESA CHICA. Los colaboradores. Ann y su novio, deciden escribir una comedia y enviarla a Broadway, pero...</p> <p>21.45 EL SHOW DE BENNY HILL. Serie de humor.</p> <p>22.15 TRES SON MULTITUD. "El Cambio". Jack se encuentra enfermo de los nervios y esto lo ha puesto irritable con sus compañeras de departamento.</p> <p>22.45 LOS ROPERS. "Entre ratones y caballos". Ethel, se entera que su hermana Helen, tiene un valioso caballo de porcelana de la dinastía Mink. Luego de mostrar un desusado interés en casa de los Ropers, estos descubren sus planes...</p> <p>23.15 CHAPLIN.</p> <p>23.45 PANORAMA MARTINI AL CIERRE. Noticias.</p> </div>	<div data-bbox="1821 1508 2097 1671">  <p>Canal 13</p> </div> <div data-bbox="1821 1671 2097 2746"> <p>10.30 EL SALVAJE Y SORPRENDEnte MUNDO DE LOS ANIMALES. Documental.</p> <p>11.00 FESTIVAL INFANTIL.</p> <p>12.00 EXITO. Conduce José Alfredo Fuentes.</p> <p>13.30 ALMORZANDO EN EL 13.</p> <p>14.30 TELETADE. Noticias.</p> <p>15.00 CUERPO A CUERPO. Teleserie brasileña.</p> <p>16.00 LA HECHIZADA.</p> <p>16.30 ROBOTECH. Dibujos animados.</p> <p>17.00 CINE EN SU CASA. "Magnolia", con Ava Gardner. Howard Keel. Las canciones de Jerome Kern y Oscar Hammerstein, son el hermoso marco para esta alegre historia de un grupo de circenses que viajan en un barquito por las aguas del río Mississippi.</p> <p>19.00 LA INVITACION. Teleserie chilena.</p> <p>20.30 TELETECRE. Noticias.</p> <p>21.30 PELICULA DEL VIERNES. "KIN KONG". Con Jessica Lange, Jeff Bridges. Un grupo de expedicionarios llega en busca de petróleo hasta una isla imaginaria, donde los nativos han sufrido muerte y destrucción, a causa de la presencia de un gigantesco simio, el que, además, ha hecho desaparecer a varias lugareñas. Para detener al monstruo, los aborígenes raptan de entre los blancos a una mujer, quien al ser entregada al animal despierta en él sentimientos de afecto.</p> <p>23.35 TELENOCHÉ. Noticias.</p> <p>00.00 CINE DE MEDIANOCHE. "Tyler". Con R.H. Thompson, Murray Westgate. Debido a la enfermedad de su madre, un joven granjero se propone un desafiante trabajo, a fin de impedir la venta de las tierras que la vieron nacer.</p> </div>
---	---	--	--	--

Eminentemente didáctico vuelve "Cachureos" a TVN

Con una nueva escenografía, una especie de buhardilla y subterráneo muy colorido donde destacan "La Puerta del Conocimiento", "La Ruleta" y "El Mago Luminoso", inicia este domingo su temporada 87 el programa infantil "Cachureos", que con la conducción de Marcelo será en su 80 por ciento didáctico. Bajo la dirección de Eduardo Ravani —el mismo de el Festival de Viña del Mar—, cada espacio se iniciará en "La Ruleta", de donde caerá una letra del abecedario que será la excusa temática del día. Este domingo será la D y de ella hablará el profesor Bellavista (caracterizado por el productor Jorge Garrido), quien también lo hará de personas y objetos que parten con la D como los dinosaurios, David y Goliat, los dados y otros.

Directamente relacionado a "La Ruleta" estará la "Puerta del Conocimiento", desde donde emergerá el personaje alusivo que, en esta oportunidad, será un niño que representa a David. Se referirá a su vida, quién fue, qué hizo y su importancia.

Asimismo, la productora Ximena Ravani informó que el profesor Bellavista tendrá los domingos una suerte de teleclase en donde sus alumnos serán los distintos dibujos animados transmitidos por televisión, entre los cuales destacan Los Pitufos, G.I. Joe, Los Transformers. A ellos les explicará el significado de la letra del día.

Indicó también que Marcelo estará acompañado de una pandilla de nueve niños y que "El mago luminoso" enseñará a confeccionar cosas prácticas con elementos en desuso que existen en todos los hogares. En el primer

programa harán un dado.

Consultado Marcelo sobre los objetivos de la presente temporada, declaró que "se tratará de hacer un programa entretenido didáctico y que en un futuro cercano se piensa no sólo hablar de abecedario, sino también de los colores, explicando cómo se forma", añadiendo que en la coanimación infantil se irán rotando a dos o tres niños.

Sobre los reportajes que se presentarán este año dijo que él caracterizará a un periodista algo chambón, "Temeroso de las Nieves", que irá a los distintos lugares para mostrar lo que se desea dar a conocer.

CLUB DE CACHUREOS

Junto con precisar que "Fores-tín" será un invitado permanente, Marcelo explicó que se forma-

rá el "Club de Cachureos", al que pueden ingresar todos los niños mandando una foto tamaño carné al clasificador 16104, Correo 9 Santiago, indicando al

reverso del sobre su nombre completo, dirección. Junto con recibir un carné de socio, por sorteo algunos podrán asistir a las grabaciones del espacio infantil.

Cines y teatros

ACAPULCO. Uruguay 2092.

Desde las 14 hrs. "Una mujer posada", "Un loco suelto en Beverly Hills" y "Delito en la playa del vi-

ciro" (21) \$ 100. ALESSANDRI. Alameda 2879 (96848) Desde las 11 hrs. "Yo los amo" y "Despiadada cacería humana" (21) \$ 120.

ALFIL. Alameda 776 (335392). Desde las 14 hrs. "Juegos de amor" y "Sombra de mujer" (21) \$ 180.

APOQUINDO. Apoquindo 3384 (2313560). 16, 19 y 22 hrs. "Así es la vida" (18) \$ 350.

ASTOR. Estado y Huérfanos (392100). Desde las 11.45 hrs. "El bien dotado" (21) \$ 280.

BANDERA. Bandera 76 (714403) Desde las 11 hrs. "De vuelta al colegio" (TE) \$ 280.

CAPRI. Monjitas 825 (392414) Desde las 10 hrs. "El tigre chino", "Los violentos dedos del Kung Fu" y "El retorno del nuevo Bruce Lee" (18) \$ 120.

CAROLLA. San Diego 246 (6989350). Desde las 11 hrs. "Bolerito" y "Atrapadas" (21) \$ 150 y \$ 200.

CENTRAL. Huérfanos 11.45 hrs. "Escape imposible" (18) \$ 280 L. a V. may. 60 años \$ 180.

CERVANTES. M. Cousiño 134 (381894) Desde las 11.15 hrs. "Comportamiento sexual de una adolescente" (21) \$ 250.

CINELANDIA. Puente 540 (6967532) Desde las 11 hrs. "Virilidad", "Amor a domicilio" y "El gran amor de Swann" (21) \$ 150.

CITY. Agustinas 1022 (6967687) Desde las 11 hrs. "La mosca" (18) \$ 200.

CONTINENTAL. Plaza Bulnes 57 (6960735) Desde las 11 hrs. "Cor-tocircuito" (TE) \$ 150.

DEL ANGEL. San Antonio 255 (333605) 16 y 22 hrs. "La colmena" (1) \$ 300 conv. 3ª edad y estud. \$ 150.

DUCAL. Agustinas 777 (335375) Desde las 12 hrs. "Un amor en Floren-cia" (14) \$ 280.

EL GOLF. Apoquindo 3368 (2313485) 16, 19.15 y 22 hrs. "Pe- lotón" (18) \$ 350, \$ 380.

ESPACIOCAL. C. Goyenechea 3820 (2421326) 16, 19.30, 22 y 24 hrs. "Chorus lines" (14). \$ 350. Es-tud. \$ 300.

FLORIDA. Estado 226 (380578) Des-de las 11.30 hrs. "Ojo por ojo, diente por diente" y "Obsesión fa-tal" (18) \$ 200.

GRAN PALACE. Huérfanos 1178 (6960082) Desde las 11 hrs. "Pelo-tón" (18) \$ 280.

HUELEN. Huérfanos 779 (331603) Desde las 11 hrs. "El color del di-nero" (18) \$ 280 L. a V. may. 60 años \$ 180.

HUÉRFANOS. Huérfanos 930 (336707) Desde las 11.30 hrs. "El color del dinero" (18) \$ 280 L. a V. may. 60 años \$ 180.

IMPERIO. Estado 235 (397960) Des-de las 11 hrs. "De vuelta al cole-gio" (TE) \$ 280.

KING. Huérfanos 840 (332838) Desde las 11 hrs. "Nueve semanas y me-dia" (21) \$ 280.

LAS CONDES. Apoquindo y No-ruega (2298816) 16, 19.15 y 22 hrs. "La misión" (14) \$ 350 y \$ 380.

LAS LILAS. E. Yáñez y J. de Dios V. (2317156) 16.30, 19 y 22 hrs. "De vuelta al colegio" (TE) \$ 350 y \$ 380.

LIDO. Huérfanos 680 (330797) Desde las 12 hrs. "Te amaré en silencio" (18) \$ 280.

LO CASTILLO. C. Goyenechea 3820 (2421345) 16.30, 19.15 y 22 hrs. "El color del dinero" (18) \$ 350 y \$ 380.

MAIPO. San Pablo 4251 (731982) Desde las 14 hrs. "Conan el bárba-ro", "Jugando con fuego" y "Río de locura" (21) \$ 100.

MAYO. Monjitas 879 (391201) Desde las 10 hrs. "Mujeres enjauladas", "Atrapadas por el pecado" y "Pa-sión sin límite" (21) \$ 140.

MODERNO. Gran Avenida 6544 (5212721) Desde las 14 hrs. "Ca-misetas calientes", "Flash Point" y "La colina de los ojos malditos" (18) \$ 100.

MONTECARLO. Huérfanos 869 (398488). Desde las 11 hrs. "Mi amor, mi amante" (21) \$ 250.

NILO. Monjitas 879 (391201) Desde las 10 hrs. "La profesora de cien-cias" y "Enfermera de día" (21) \$ 160.

NORMANDIE. Alameda 139 (392749). 16.30 y 20.30 hrs. "Fanny y Alexander" (18). 24.15 hrs. "Más allá de la justicia" (18). \$ 230. Estud. \$ 150.

ORIENTE. P. de Valdivia 099 (2317151) 16.30, 19 y 22 hrs. "Es-cape imposible" (18) \$ 350 y \$ 380 L. a V. May. 60 años \$ 250.

PEDRO DE VALDIVIA. P. de Val-divia 1719 (2238546) 15.45, 19.30 y 22 hrs. "Un amor en Florencia" (14) \$ 350 y \$ 380.

PRAT. San Diego 2119 (5550754) Desde las 14 hrs. "Una mujer en llamas" "Las vírgenes guerreras" y "La perversa" (21) \$ 100.

PROVIDENCIA. M. Montt 032 (42867). 16 y 19 hrs. "Un hombre y una mujer 20 años después". (18) \$ 350.

PLAZA. Compañía 1068 (6984714) Desde las 10 hrs. "Locademia de policía 2" y "Locademia de policía 3" (14) \$ 200.

REAL. Compañía 1040 (6965555) Desde las 11 hrs. "El retorno del dragón" y "La fuerza Delta" (14) \$ 200.

REX 1. Huérfanos 735 (331144) Des-de las 11.30 hrs. "La misión" (14) \$ 280.

REX 2. Huérfanos 735 (331144). Des-de las 12 hrs. "Cuenta conmigo" (Men). \$ 280.

REX 3. Huérfanos 735 (331144) Des-de las 10.30 hrs. "Pecado en fami-lia" (21) \$ 250.

RIO. Monjitas 743 (333550) Desde las 11 hrs. "El misterio de la fosa mal-dita", "La isla de las condenadas"

y "Atrapadas" (21) \$ 150 jueves \$ 120.

RITZ. San Antonio 50 (380613) Desde las 10 hrs. "¡Qué mujer!", "La mujer del director" y "Ven amor mío" (21) \$ 120.

ROXY. Huérfanos 1055 (6980809) Desde las 10 hrs. "Los pecados de Lola" y "Laura la fiebre del pla-cer" (21) \$ 160.

SALA LILA. Vitacura 6780 (2242466) 16, 19.15 y 22 hrs. "Te amaré en silencio" (18) \$ 350 y \$ 380.

SALA VERDE. Vitacura 6780 (2242466). 15.45, 19 y 21.45 hrs. "Cuenta conmigo". (Men). \$ 350 y \$ 380.

SANTA LUCIA. Alameda y San Isidro (336666) 15, 19 y 21.30 hrs. "A la sombra del Kilimanjaro" (18) \$ 280.

YORK. Agustinas 1022 (6966687) Desde las 11 hrs. "Las variaciones del amor 2ª parte" (21) \$ 200.

UC. J. Washington 26 (465652). Sá-bado: "Papá salió en viaje de nego-cios". (18). \$ 250. Estud. \$ 150.

TEATROS

ABRIL. Huérfanos 786 (335932). 19.30 hrs. "Los compadritos" de R. Cossa. \$ 800. Estud. \$ 400.

AULA MAGNA U.T. DE FEDERI-CO SANTA MARIA. Sábado: Or-questa Sinf. de Chile.

CAMILO HENRIQUEZ. Amunáte-gui 31 (6989039). 19.30 hrs. "Bo-das de sangre" de F. García Lor-ca. \$ 400. Estud. \$ 150.

DEL ANGEL. San Antonio 255 (333605). 20 hrs. "El deseo de toda ciudadana" de Marco A. de la Parra. \$ 800. Estud. \$ 300.

EL BURLITZER. Providencia 2124 (2318899) 19 hrs. "Gente de bar" de G. Werner. \$ 800. Estud. \$ 400.

EL CONVENTILLO 1. Bellavista 173 (774164). 20 y 22.15 hrs. "Aquí no paga nadie" de Darío Fo. \$ 700. Estud. \$ 300.

EL CONVENTILLO 2. Bellavista 173 (774164). 22 hrs. "Tres tristes tigres" de A. Sieveking. \$ 700. Es-tud. \$ 500.

GALPON DE LOS LEONES. Los Leones 238 (2311099). 20 hrs. "Ar-diente paciencia" de A. Skarmeta. \$ 700. Estud. \$ 300.

DE LAS AMERICAS. Providen-cia 2563 (2315001). 20 y 22.30 hrs. "Luisa Fernanda, la reina de la zarzuela". Cía. Pedro Linares. \$ 1.200. \$ 800 y \$ 500.

PICARESQUE. Recoleta 345 (776883) 20.30 y 22.30 Hrs. "Queremos que Ud. la tenga vi-va".

PROVIDENCIA. M. Montt 032 (42867) 22 hrs. "Con la camiseta puesta" con Coco Legrand. \$ 1.000. P. Alta \$ 600.

HUMORESQUE. San Ignacio 1249 (5567669) 20.30 y 22.30 hrs. "Ve-raneos en el tejado".

UC. J. Washington 26 (465652). 19.30 hrs. "El rey se muere" de E. Ionesco. \$ 400. Estud. \$ 200.

MAXIM SUPER ESPECTACULAR



GLORIA BENAVIDES

EL HUMOR DE MERUANE
ORQUESTA BAHAMA SHOW
SONORA MONTECARLO
MARGARITA ALARCON
Y EL DUO GONZALEZ MOGLIA
BALLET AMANECER

AV. MATTIA Y CARMEN

RESERVAS 2227946

Abierto todos los días



La Nación

Chile y Argentina

Establecen metas y plazos para materializar acuerdos económicos

■ Comisión Binacional de Integración acordó también estudiar proyectos de integración física, al tiempo que constató importantes avances en el acercamiento bilateral

La Comisión Binacional Chileno-Argentina de Integración, estableció metas y plazos a diferentes organismos, para materializar acuerdos que faciliten la cooperación económica entre ambos pueblos, al tiempo que acordó iniciar el estudio coordinado de proyectos de integración física, conforme a lo estipulado en la primera reunión desarrollada en Buenos Aires y considerando las aspiraciones planteadas por regiones y provincias de los dos países.

Así quedó establecido ayer, tras culminar las sesiones de trabajo que ambas delegaciones desarrollaron en la Cancillería, con la firma de un acta que deja constancia de los avances logrados en el acercamiento bilateral.

La Comisión Binacional, creada por el Tratado de Paz y Amistad suscrito bajo la mediación del Papa Juan Pablo II, dejó testimonio, en el acta firmada ayer por los jefes de las respectivas delegaciones, del agradecimiento "a quien permitió mantener la paz y llegar así a esta etapa de cooperación e integración entre ambos países".

Del mismo modo, se analizó la

labor cumplida en el último tiempo y se constataron los acuerdos logrados por los diferentes sectores de ambos países, entre los cuales se cuentan los relacionados con la agilización de trámites administrativos que permiten mayor fluidez en el movimiento de personas y bienes, como ser la unificación de la documentación aduanera para la entrada y salida de vehículos de turismo por pasos fronterizos, entre otros.

Las delegaciones destacaron su especial satisfacción por el incremento del intercambio comercial que, en 1986, alcanzó a más de 280 millones de dólares, lo que significa un aumento de cerca del 50% en relación al año anterior. Este antecedente —se señala— refleja el clima de confianza en que se están desarrollando los agentes económicos a partir del Tratado de Paz y Amistad.

Igualmente, se pone de relieve la participación del sector privado de ambas naciones en orden a generar encuentros que tiendan a lograr una mejor relación entre los dos pueblos.

Durante el desarrollo de la ceremonia el jefe de la delegación

nacional, brigadier general Ernesto Videla, expresó su satisfacción por esta tarea de acercamiento, que se lleva a cabo con un espíritu sincero de hermandad y que contribuirá a asegurar una paz estable y sólida.

Por su parte, el subsecretario argentino para Asuntos Latinoamericanos, Raúl Alconada, agradeció las atenciones recibidas en nuestro país y se felicitó por comprobar una tendencia siempre ascendente en la integración bilateral.

Consultado en cuanto a si las diferencias políticas entorpecen de alguna manera la integración, Alconada respondió que los gobiernos de ambos países tienen la madurez suficiente para que, considerando esas diferencias, actúen de acuerdo con los intereses nacionales, que están por encima de las estructuras políticas, además de ser coincidentes, ya que ambos países buscan el desarrollo de sus pueblos.

En la reunión participaron, además, los embajadores de Chile, Arturo Fontaine, y de Argentina, José María Álvarez de Toledo.



Los jefes de las delegaciones de Argentina y Chile, Raúl Alconada y brigadier general Ernesto Videla, respectivamente, firman el acta de constancia de los avances logrados en el acercamiento bilateral. A la izquierda se observa al embajador de Argentina en Chile, María Álvarez de Toledo. (Foto Roberto Guerrero).

La Nación al cierre

DIEZ MUERTOS EN EXPLOSION. — Rawalpindi, 9 (UPI). — Por lo menos 10 personas murieron y 40 resultaron heridas al estallar hoy un auto cargado con explosivos en un bazar walpindi, dijeron testigos.

Los informantes indicaron que aparentemente el blanco había sido un edificio estatal cercano, que contiene oficinas de correos y teléfonos.

Un vocero oficial dijo que seis de los heridos se encontraban graves. Agregó que la explosión causó daños en unas 20 tiendas del bazar.

PROTESTA ESTUDIANTIL EN BOLIVIA. — La Paz, 9 (AP). — Estudiantes y policías se enfrentaron esta noche, con gases lacrimógenos, en el centro de esta ciudad, al reprimir protestas contra la política económica del gobierno.

Los enfrentamientos se produjeron en varias calles del centro cuando numerosos grupos de universitarios se dirigían, desde las facultades, hacia el edificio central de la universidad local, para realizar una manifestación por la avenida principal de la ciudad.

CONFISCAN 800 KILOS DE COCAINA. — Panamá, 9 (AP). — La policía informó hoy que ha confiscado 800 kilos de cocaína valorados en 80 millones de dólares en lo que fue calificado como el mayor hallazgo de la historia de Panamá por las autoridades.

La cocaína procedía de Colombia y fue decomisada en un laboratorio realizado el martes pasado en esta capital en la residencia del panameño Alberto Antonio Vargas.

En Templo Votivo

Acción de gracias en memoria de caídos en Batalla de Maipú

■ Al acto litúrgico asistió la Primera Dama de la nación, Lucía Hiriart de Pinochet, y contó con la presencia de Ministros de Estado y del embajador argentino

Con la presencia de la Primera Dama de la nación, Lucía Hiriart de Pinochet, se celebró ayer un Te Deum en el Templo Votivo de Maipú en conmemoración del centésimo sexagésimo noveno aniversario de la Batalla de Maipú.

La ceremonia religiosa fue concelebrada por el vicario general castrense, monseñor Joaquín Matte Varas y por el rector del santuario, Raúl Feres.

Durante el acto delegaciones de las Fuerzas Armadas, Carabineros, Investigaciones, Municipalidad de Maipú y del Instituto Cultural Chileno Argentino depositaron ofrendas florales a los pies de la Virgen del Carmen, patrona de Chile.

En la oportunidad se encontraban presentes el ministro del Interior, Ricardo García; de Relaciones Exteriores, Jaime del Valle y de Defensa, Patricio Carvajal, entre otros. Asistieron también el vicecomandante en jefe del Ejército, teniente general Santiago Sinclair Oyaneder; el jefe del Estado mayor de la Defensa Nacional, vicealmirante Rigoberto Cruz Johnson; el jefe de Estado Mayor de la Fuerza Aérea, general de Aviación Pablo Saldías, el subdirector de Carabineros, general Oscar Torres y el director

de Investigaciones, general (R) Fernando Paredes.

Especialmente concurrieron al acto el embajador de Argentina en nuestro país, José María Álvarez de Toledo, junto al jefe de la delegación trasandina de la Comisión Binacional de Integración, Raúl Alconada. Asimismo, asistió el jefe de la Comisión Chilena de Integración, brigadier general Ernesto Videla.

"HEROES ANONIMOS"

En la homilía monseñor Joaquín Matte recordó a los combatientes de los ejércitos chileno y argentino que lucharon codo a codo, rindiendo sus vidas por obtener el triunfo y la independencia nacional un día 5 de abril de 1818.

"Damos gracias a Dios por esta fecha que consolidó la Independencia de Chile —expresó— y que fue un poderoso impulso para la conquista del Perú".

Añadió que el lugar en donde se erigió el Templo Votivo fue testigo presencial del combate de dos ejércitos dignos y poderosos, "sobre estas colinas que contemplaron tantos heroísmos como el de Santiago Bueras y tantos héroes anónimos que sólo Dios los conoce".

"El Papa nos llama a resistir a males que nos hacen perder nuestra identidad de cristianos y chilenos, cuando nos advierte resistir contra quienes quieren olvidar su innegable vocación cristiana y los valores que la plasman para buscar modelos sociales que prescindan de ella o la contradicen".

También agradeció a Dios y al Sumo Pontífice por la paz de su mediación y que el trabajo de las repúblicas de Argentina y Chile se vea coronado "por el laurel de la paz, corona que no se marchita".

Una vez finalizada la ceremonia religiosa monseñor Matte junto a sus concelebrantes se dirigió hacia la Primera Dama para expresarle su saludo. A continuación las autoridades presentes se dirigieron al museo histórico y después al monumento al "Abrazo de Maipú". En ese lugar hizo uso de la palabra el coronel Ricardo Izurieta Cafarena, a nombre del Ejército y el coronel Juan Carlos Bareto, agregado militar de la Argentina. Ambos oficiales destacaron la gesta cumplida por soldados de ambas naciones en pro de la Independencia de Chile.

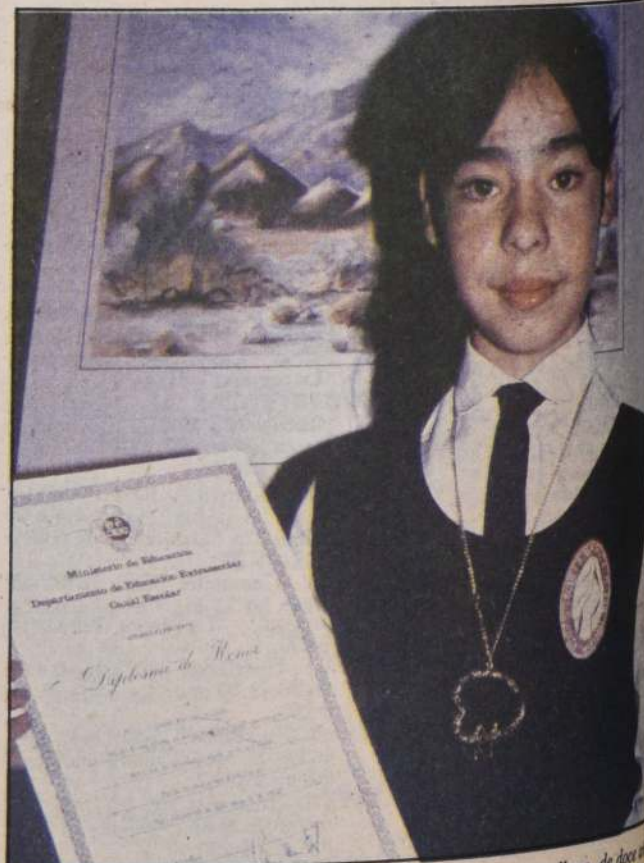

GANÓ CONCURSO EN JAPÓN. — Sandra Martínez Arellano, de doce años de edad, alumna del colegio 299 de la comuna de Quinta Normal, fue la ganadora de la XVI Exhibición de Arte Infantil de Japón, realizada en Tokio. Este motivo la Municipalidad de la comuna antes señalada le rindió homenaje, junto a otros estudiantes que participaron en el concurso, compitiendo con más de 22.000 escolares de 85 países.

Mundo Hípico

Especialistas animan el clásico "Julio Castro Ruiz"

A toda velocidad recuerdan al "Mariscal"

Frescas están aún las imágenes del "Mariscal" Julio Castro Ruiz en vida. Las últimas, cuando recién bosquejaba los planes para el que sería —lo aseguró varias veces— el mejor potrillo de la generación. Lo dijo con firmeza, BAALBEK iba a convertirse en campeón. Lo reiteró con la modestia de aquel que conoció todos los secretos y todos los misterios del arte de la preparación. Una

grave enfermedad lamentablemente no le permitió corroborar sus proféticas palabras. Baalbek siguió sin él hasta transformarse en el mejor finasangre de la temporada.

Aquel fue el último ejemplo de la capacidad de este trainer que pasó su talento en América y que triunfó principalmente en Venezuela. Allí lo apodaron Mariscal y así quedó para siempre.

La pista de sus mejores éxitos en Santiago, el Hipódromo Chile, lo recuerda mañana con la disputa de la carrera más importante. Una cita reglamentaria de un kilómetro en la que comprometieron su participación ocho especialistas. Dos hembras sobresalen con claridad dentro del cuadro protagonista.

CUSTODIADA y SUPLICANTE. La primera, luego de una se-

rie de ganancias consecutivas sucumbió ante Anthony en compromiso similar al que ahora enfrenta. La hija de Suspicante, en tanto, debuta en las manos de Carlos Urbina respaldada por ejercicios de alta jerarquía.

No se puede obviar la presencia de LOYTY. El argentino arribó tercero de Coqueto en el Gran Handicap de Chile y de todos es

sabido que posee una tremenda velocidad.

POTRILLOS

Como complemento de la jornada La Palma programó el premio "Radio Cooperativa", compromiso condicional de 1.300 metros reservado a los potrillos dosañeros y que no tendrá apuestas. En este lance se anotaron Blue Rocket, Fleccero, Logroño, Set Flag y Teruel.

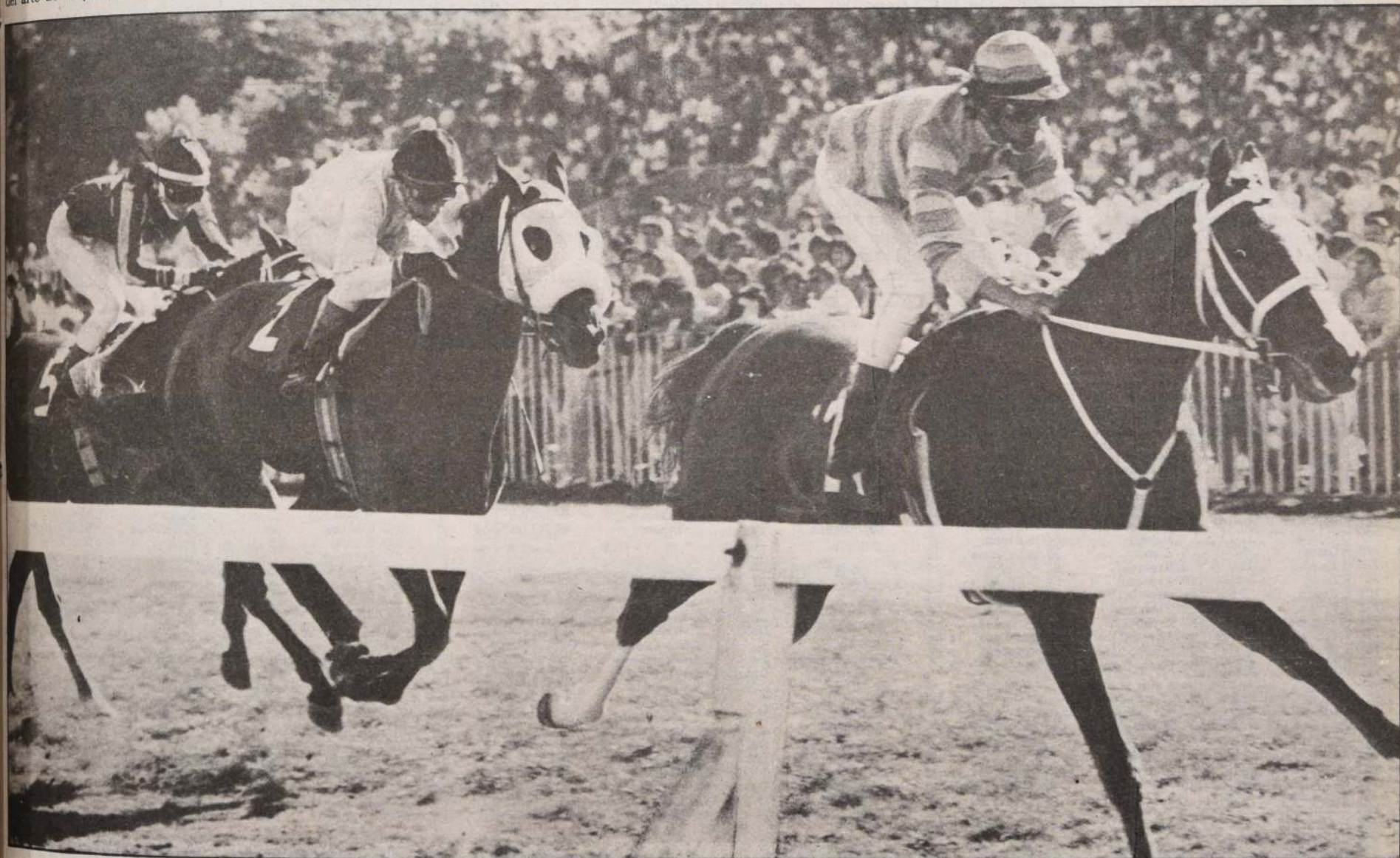

PLATINI es uno de los serios enemigos de GALAICO en el clásico dominical "Club Hípico de Concepción".

Vienen a apostar a GALAICO en el Club Hípico

Los marcianos llegaron ya

No anduvo bien en la "Copa de Oro", pero tuvo inconvenientes. Vuelve a la distancia que más le acomoda y vuelve respaldado por ejercicios sugerentes. Es GALAICO, el favorito en el clásico "Club Hípico de Concepción", compromiso central de la cartelera del domingo en Blanco Encarnada.

El defensor del "Matancilla" debe rehabilitarse en este saludo a la institución penquista que con muchísimo esfuerzo y principal-

mente con cariño sostiene la actividad en esa región.

Acotemos al respecto que este fin de semana se reanudarán las competencias en el reducto de Mediocamino, las que fueron suspendidas con ocasión de la visita de Su Santidad Juan Pablo II. El Club Hípico de Concepción fue escenario de uno de los tantos y maravillosos discursos del líder de la Iglesia Católica.

La milla es la distancia que deberán recorrer Galaico y sus seis rivales en la prueba estelar, tiro preciso para aquilatar las bonda-

des de un grupo con bastantes pretensiones. A Capeletti lo avalan presentaciones estupendas; a Mister Fun, una victoria sorprendente en cita similar; a Platini, el valor de una estupenda campaña; a Señorío su clase; a What Again, sus progresos en la costa y a Atrio, su juventud y también la estupenda monta que le contrataron.

Con todo GALAICO es la máxima figura y seguramente en él descansarán las mayores cantidades de boletos.

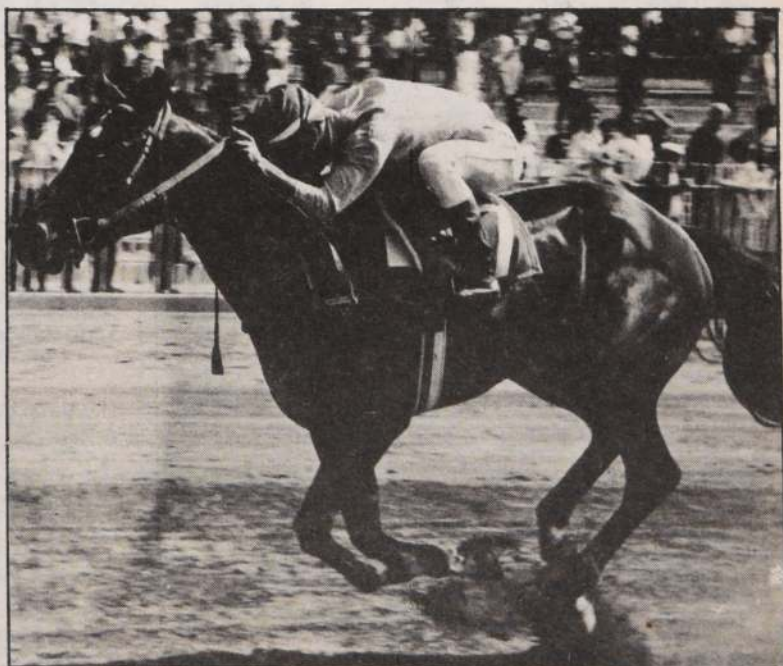

LOGROÑO es uno de los protagonistas del clásico "Radio Cooperativa", buen complemento de la cartelera sabatina en la que destaca el premio "Julio Castro Ruiz".

Es propio hermano de Set Way

Con "Set Ruler" todo está en regla

Cuarta Carrera

ARQUENCO, Laurentis y Perla Gris, por Aslam. Criado en el Haras Santa Amalia. Hermano materno de Perlado, ganador y propio hermano de Donostierr, también ganador. No vino a las ventas.

BARZIO, Bricken y Samantha Gal, por Sensitivo. Criado en el Haras Tarapacá. Hermano materno de Mocita Erótica; de Chaya, ganadora y tercera en el Haras de Chile (exportada a USA) y de Brocata (Broker's Tip II) ganadora de cuatro carreras, incluso el clásico Copa Estanislao Anguita, 2ª en premio Rayita y tercera en clásico Radio Minería. Subastada en un millón 600 mil pesos por el stud "El Sheik".

ESTE SI, Bold Mint y Escuela, por Bristol. Criado en el haras "Curiche". Hermano materno de Escolar, ganador de cinco carreras; de Estudioso ganador de dos y de Escribiente que no corrió. No vino a las ventas.

GERENTE CUESCO, Gallantsky y Baclara, por Yanpez. Criado en el Haras Santa Olga. Hermano materno de Rogelio, Facultativa, Fandango y Férrica que no corrieron y de Manuel Blas, exportado a Panamá. Pedro Molina pagó por él un millón 400 mil pesos.

MARAVILLOSO, Edwin y Litera, por Tolpán. Criado en el haras Victoria. Propio hermano de Leonino. No vino a las ventas.

MARCO VINICIO, Muskeeter y Rondina, por Rigel II. Criado en el Haras San Patricio. Propio Hermano de Mengante, ganadora de cuatro carreras y en el clásico Marimbula. El stud "San Francisco" pagó un millón 900 mil pesos por él.

MIGUELO, Marsino y Biarritz, por Trevieres. Criado en el Haras El Laja. Propio hermano de Mesanata y Manivela. Precio de martillo: 320 mil pesos.

SET RULER, Settlement Day y Joxy, por El Tirol. Criado en el Haras "Figurón", establecimien-

to que no lo trajo a las subastas propio hermano de SET WAY, ganador clásico "Vitor Mateo", amán de otras dos ganancias y frecuentes figuraciones. Hermano materno de Jogger (Parisienne), ganador de cuatro.

SOBRADO, Iram y Space Girl, por Calificado, criado en el Haras "Limachito". Propio hermano de Huasa, ex Sombreadera; de Sanita, ambos ganadores. También de Seudónimo y Sandalia, con figuraciones. Delfín López pagó un millón 700 mil pesos por él.

Séptima Carrera

DOGMA, Domineau y Serlinda, por Silver Moon III. Criado en el Haras Santa Amalia. Hermano materno de Mallaraucó, ganador. De Sedere, Madame Seigné, Mademoiselle, Semiorchea y Santiagueña. Hernán Miranda pagó un millón quinientos mil pesos.

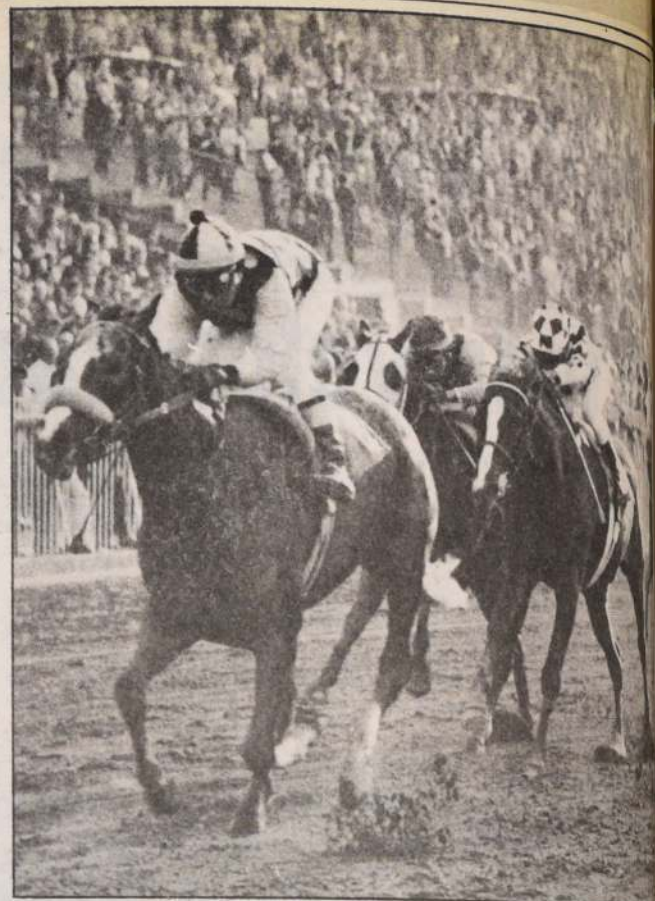

BROCATTA es hermana materna de potrillo dosañero BARZIO que estrena mañana en la pista del Hipódromo Chile y en el cual hay grandes esperanzas.

MEMLING, Muskeeter y Zaga, por Gallero. Criado en el Haras San Patricio. Hermano materno de Físico (ganador), de sensible y Mandoble. Delfín López lo remató en 800 mil pesos.

Hipódromo Chile

1ª CARRERA.— 1.200 mts. A las 15.00 hrs. Ind.: 9 al 2. Apuestas disp.: Ganador, Placé, Quinela y Exacta. 1ª Válida triple inicial.

730 R. Quiroz	14-14	1 Potentada	55 A. Campos	4
418 O. Manso	14c-10	2 Regodeado	55 O. Díaz	16
670 F. Castro	8v-5-3	3 Sectorista	55 J. Castillo	14
787 O. Salinas	7v-6	4 Distinguid.	54 L. Muñoz	2
787 A. Abarca	4c-7	5 Estragón	54 J. Vergara	11
761 F. Pinochet	14-7-5	6 Hacendada	54 C. Leighthon	5
787 C. Urbina	11-12	7 Menhir	54 S. Azócar	12
776 F. Castro	15-7-6	8 Alemán	53 G. Valencia	13
776 G. Peralta	11-9	9 Reginald	53 P. Muñoz	10
751 E. Ziji	3-12-2	10 Ardoroso	52 R. Chamorro	3
761 E. Castro	7-6	11 Primula	52 C. Rojas	15
792 J. Walker	6c-16c	12 Eben Said	51 J. C. Silva	8
751 G. Espinoza	6-9-4	13 Tritúrese	51 M. Santos	9
776 S. Escalante	8-9-13	14 Miyoshi	50 P. Vega	1
751 J. Guajardo	9c-14	15 Musicómano	50 H. Reyes	6
719 R. Muñoz	5-5-6	16 Fiestecita	48 M. Olguín	7

2ª CARRERA.— 1.200 mts. A las 15.30 hrs. Cond. Apuestas dis.: Ganador, Placé, Quinela y Exacta. 2ª Válida Triple Inicial. Venta enganche.

777 F. Olave	1-2c-5	1 Atractivo	56 R. Chamorro	4
759 M. Sepúlveda	5-4-5	2 Borromeo	56 D. Salinas	16
799 M. Oyaneder	9c-5c	3 Cantagallo	56 M. Figueroa	14
434 A. Martínez	12-8	4 Charuto	56 J. Vergara	2
759 A. Carreño	6-8	5 Grande con Ch.	56 J. Verdugo	11
2895 H. Miranda	3-4	6 Hard Gold	56 J. Amestelly	5
759 L. Urbina	8v-2-2	7 Invierno	56 S. Vázquez	12
777 O. Silva	11-2	8 Mister Ya	56 M. Santos	13
202 O. Bagú	10-7	9 Momio	56 G. Valencia	10
532 L. Rojas	4-5	10 Planeta	56 E. Guajardo	3
696 J. Bravo	3-5-6c	11 Ramonte	56 O. López	15
669 O. Jara	6-9	12 Rey Siete	56 A. Campos	8
669 O. Jara	7-10-5	13 Sargalino	56 O. Díaz	9
777 A. López	16c-4	14 Tabacalero	56 C. Leighthon	1
799 E. Ziji	6c-4c	15 Ubicado	56 F. Díaz	6
2157 J. Ramírez	16c	16 Wild Goose	56 M. Morales	7

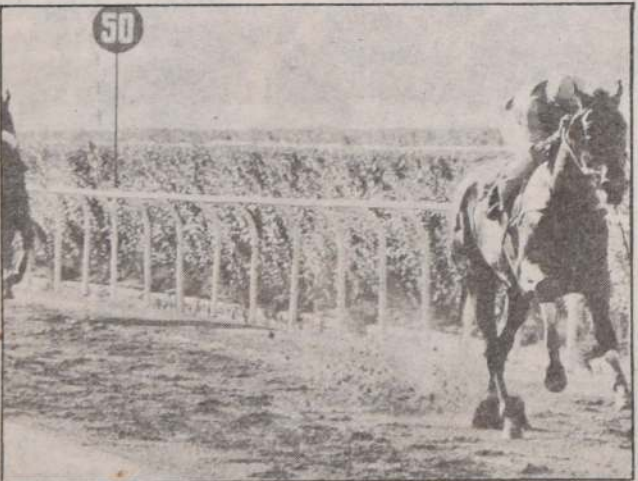

APODO lo preceden dos triunfos seguidos y compite en la quinta carrera de mañana.

3ª CARRERA.— 2.000 mts. A las 15.55 hrs. Ind. 43 e Inf. Apuestas dis.: Ganador, Placé, Quinela y Trifecta. 3ª Válida Triple Inicial.

783 R. Piombo	2-5-6	1 Blanco	58 J. Amestelly	4
783 N. Hadwa	1-3-5	2 Rey Blanco	55 H. López	2
665 P. Molina	2-3-1	3 Akelarre	54 S. Azócar	5
778 G. Georgudis	1-2-3	4 Aurinegro	50 M. Olguín	3
668 E. Vidal	3-3-1	5 Granja	49 O. Díaz	1
780 P. Baeza	2v-2	6 Tender	48 R. Chamorro	6

4ª CARRERA.— 1.200 mts. A las 16.20 hrs. Cond. Apuestas dis.: Ganador, Placé, Quinela y Exacta.

P. Molina	DEB	1 Arquenco	56 J. Castillo	4
S. Romero	Deb.	2 Barzio	56 H. Berríos	14
755 F. Gazmuri	5	3 Boy George	56 S. Vera	2
755 O. Martínez	2-4	4 Domenech	56 L. Muñoz	11
G. Aguirre	Deb.	5 Este Si	56 D. Salinas	5
200 G. Avila	8-8	6 Floreido	56 R. González	12
435 J. Vélez	7	7 Gemido	56 A. Campos	13
P. Molina	Deb.	8 Gerente C.	56 S. Azócar	10
O. Espinoza	Deb.	9 Maravilloso	56 J. Muñoz	3
G. Romero	Deb.	10 Marco Vin.	56 P. Cerón	15
A. Zamorano	Deb.	11 Miguero	56 R. Vergara	8
571 R. Rojas	14-10c	12 Platónico	56 J. Baraza	9
J. Inda M.	Deb.	13 Set Ruler	56 F. Díaz	1
D. López	Deb.	14 Sobrado	56 R. Pérez	6
753 S. Romero	2	15 Super Esc.	56 C. Leighthon	7

5ª CARRERA.— 1.600 mts. 32 e Inf. A las 16.45 hrs. Apuestas dis.: Ganador, Placé, Quinela y Trifecta.

778 G. Romero	3-1-2	1 Mundo	56 S. Vázquez	4
773 J. Romero	6v-4v	2 Parador	53 A. Campos	2
800 T. Jacial	7-3c	3 Set Passer	53 E. Silva	5
505 M. Segura	5c-1	4 Zoff	51 J. C. Silva	3
756 A. Santos	4-2-6	5 Cachotero	49 C. Rojas	1
778 E. Inda S.	1-4-5	6 Melindre	49 J. Orellana	6
(647) C. Miranda	2-1-1	7 Apodo	48 R. Chamorro	7

"A" CARRERA.— Premio RADIO COOPERATIVA. 1.300 mts. A las 16.55 hrs. Sin apuestas.

(753) J. Caviere	2c-1	1 Blue Rocket	56 F. Díaz	4
657 C. Urbina	1-5	2 Flecero	56 P. Cerón	2
664 S. Romero	5-1	3 Logroño	56 O. Escobar	5
723 J. Inda M.	8c-1-2	4 Set Flag	56 C. Leighthon	3
798 F. Martín	1c-7c	5 Teruel	56 J. Pérez	1

6ª CARRERA.— 1.800 mts. Ind. 13 e Inf. A las 17.20 hrs. Apuestas dis.: Ganador, Placé, Quinela y Exacta.

788 O. González	4-6c-4	1 Alico	55 F. Díaz	4
796 G. Reyes	9c-16c	2 Clement	55 J. Hernández	2
731 L. Herrera	6-4-6	3 Editada	55 S. Vázquez	11
2938 E. Vidal	6-10	4 Esmerano	54 J. Amestelly	5
787 M. Muscatt	8-7-5	5 Fantasmag.	54 C. Rojas	13
762 P. Molina	3c-1-4	6 Primor Game	54 S. Azócar	10
721 E. Cortez	2-15-4	7 Punta Dura	54 R. Pérez	3
499 J. Walker	5-2	8 Nahual	53 O. Escobar	8
799 O. Espinoza	7c-8c	9 Pacara	52 J. Vergara	9
772 J. Romero	10v-9v	10 Dicho	51 G. Valencia	1
649 A. Valdés	9-12-9	11 Zani	51 C. Delgado	6
762 E. Rodríguez	9-8-14	12 Remolcador	48 D. Basoalto	7

7ª CARRERA.— 1.400 mts. Cond. A las 17.50 hrs. Apuestas dis.: Ganador, Placé, Quinela y Trifecta.

755 H. Miranda	6	(1 Aerodinámico	56 R. Chamorro
753 L. Romero	5	(2 Pakistani	56 J. Turrieta
2897 J. Pichara	2	3 Bachillerato	56 F. Díaz
755 M. Segura	6-4-3	4 Consorcio	56 R. Soto
755 S. Romero	2	5 Dagoberto	56 J. Castillo
H. Miranda	Deb.	6 Dogma	56 M. Olguín
213 P. Melej	8c	7 Khemosabi	56 A. Polare
533 E. Vidal	3-11	8 Macizo	56 J. Amestelly
D. López	Deb.	9 Memling	56 R. Pérez
664 P. Bagú	4	10 Mister Sam.	56 P. Cerón
755 P. Inda C.	9c-8-7	11 Quitate	56 C. Leighthon
753 P. Inda C.	7c-5-6	12 Tarik	56 V. Barrera
753 J. Bravo	9	13 Terrier	56 O. López

CORRAL: 1 con 2.

8ª CARRERA.— Premio "JULIO CASTRO RUIZ". 1.800 mts. Clásico de reglamento. A las 18.30 hrs. Apuestas dis.: Ganador, Placé, Quinela y Trifecta.

531 E. Inda	4-4	1 Flor de Abej.	61 E. Silva
644 G. Romero	7-12-4	2 Gallo	61 H. Berríos
283 J. Lastra	5c-7c	3 Horst	61 R. Cae
560 R. Maggi	1-3	4 Loyty	61 J. Tobar
760 G. Romero	13c-10	5 Nasbun	61 A. Campos
700 J. Walker	3-8c	6 Quipo	61 R. Pérez
531 G. Silva	1-2	7 Custodiada	55 G. Barrera
504 C. Urbina	3-8	8 Suplicante	55 S. Vázquez

9ª CARRERA.— 1.300 mts. Cond. A las 18.50 hrs. Apuestas dis.: Ganador, Placé, Quinela y Exacta. 1ª de la tarde del Chile.

762 A. Carreño	7-4-12	1 Andry	53 M. Vargas
615 H. Miranda	3-7-3	2 Brasileta	53 R. Chamorro
788 C. Miranda	4-5-8	3 Juncalera	53 D. Salinas
782 O. Martínez	4-4-1	4 Katty Grace	53 J. Castillo
615 O. Silva	1c-9	5 Mentalidad	53 M. Santos



FLECERO: Junto a Pedro Cerón conformarán una lenta dupla en la prueba "A", que homenajea a una capitalina.

Hípica

Pasó los 400 en 21 2/5

Este sí que es bien "Gallo"

GALLO, FLECCERO y principalmente CALETA GIRL brillaron en la pista del Hipódromo de Chile. El pensionista de Guillermo Romero apuntó 21.2/5 en 400 metros, mientras que el hijo de Flemático pasó los 500 en 28.4/5. Caleta Girl, en tanto, estableció 21 en 400 lo que constituye un tiempo extraordinario.

1.549 Metros
(una vuelta)

QUESADEÑO, R. Arrué y DAVELUY, S. Azócar en 1.40.1/5, ult. 500 33.1/5

1.400 Metros

DOCTORADO G. Barrera en 1.27.4/5 ult. 500 en 31

1.200 Metros

FLY UP, S. Vázquez en 1.13.4/5, ult. 200 en 12.3/5
TALION, S. Vázquez en 1.14, ult. 200 en 12.2/5
MOZO ROJO, M. Santos en 1.15, ult. 200 en 12.3/5

1.000 Metros

MURANO, H. Galaz en 1.01.2/5 ult. 20 en 12.1/5

800 Metros

LOGROÑO, O. Escobar en 49
BACHILLERATO, F. Díaz en 48.4/5
SUPER ESCRITO, C. Leighon en 48.3/5

EL MOYAR, J. Castillo en 50
VECTOR, H. López en 49.4/5
SWAMI, C. Leighon en 48.1/5
APODO, R. Chamorro en 49 al carrerón.
AERODINAMICO, R. Chamorro en 49

700 Metros

ARABIAN PRINCE, S. Vázquez y AZARKO, J. Castillo en 40.4/5 fácil ARABIAN PRINCE ENROQUE, J. Tobar en 42
SIMPLISTA, J. Turrieta en 43.1/5 al carrerón.
REY LOLO, A. Gutiérrez en 43.2/5
MOCITA ELEGANTE, D. Salinas en 43
KOPETON, D. Salinas en 45.2/5 al carrerón.

600 Metros

BETHIA, G. Barrera en 34.4/5
BOCHERO, M. Olgún en 34.4/5
TOPO, S. Azócar en 35.2/5
GRANJA, O. Díaz en 35.3/5
MOCITA LUJOSA, H. Berrios en 36.1/5
PALCA, J. Amestelly en 36.2/5
MONCLOA, J. Tobar en 36.1/5
ESMERANO, J. Amestelly en 37
BERNA, O. Díaz en 37.1/5
DAGOBERTO, C. Leighon en 37.3/5

35.4/5
ESMELTICO, V. Rojas en 36.1/5
TROYADIGNA, O. López en 35.3/5
JUGOSO, O. Díaz en 35.4/5
FIRST UP, O. Escobar en 37
ABOGADO, J. Turrieta en 36.4/5
RUN UP, J. Castillo en 36
SUPER MAMELA, M. Santos en 36.4/5
MOON UP, S. Vázquez en 35.3/5
ESTE SI, D. Salinas en 37.1/5 al carrerón.
SIETE SUELAS, J. Berrios en 37.2/5 a voluntad.
RAUDO GAME, Aprendiz en 37.1/5
REQUEMAR, M. Figueroa en 37.3/5

500 Metros

HULLY GULLY, J. Tobar en 30
FERTIL, J. Berrios en 30.1/5
ZOFF, J. C. Silva en 30
FUSTERA, J. Amestelly en 29.3/5
AFASICO, J. Amestelly en 30
FLECCERO, P. Cerón en 28.4/5
SECTA, R. Chamorro en 30.1/5
MOLINO, C. González en 30.1/5
FLORECIDO, R. González en 29.4/5
REY SIETE, A. Campos en 31.2/5

MACIZO, H. López en 31
NOGARRAL, J. Berrios en 29.1/5
UDINESE, R. Soto en 29.3/5
DOGMA, M. Olgún en 29 de bajada y del partidador.
SECTORISTA, J. Castillo en 30
TALLAROLA, O. López en 31
CHAURA, J. R. Castillo en 30.1/5
DIABILLO, H. López en 30
MEMLING, R. Pérez en 27.4/5 de bajada y del partidador.

400 Metros
del partidador

GALLO, H. Berrios en 21.2/5
CALETA GIRL, G. Barrera en 21

HARD GOLD, J. Amestelly en 22
MARCO VINICIO, P. Cerón en 22
GERENTE CUESCO, S. Azócar en 21.4/5
REGODEADO, O. Díaz en 22.2/5
PASCUALERO, D. Salinas en 22.1/5
DAFNINA, A. Campos en 22
QUITADO, C. González en 22
ARQUENCO, J. R. Castillo en 22.1/5
PARLERA, D. Salinas en 22
BARZITO, H. Berrios en 22.2/5
SOBRETUDO, C. Barrera en 22.2/5
REY CHUTE, M. Olgún en 22
GEMIDO, A. Campos en 22.1/5
PIN PIN, L. Corvalán en 22.1/5
MAR Y SOL, J. R. Castillo en 22.1/5

400 Metros
de Bajada

INVIERNO, A. Gutiérrez en 22.2/5

AViña los pronósticos

Detallamos nuestras preferencias para la jornada de esta noche en el Valparaíso Sporting Club:

- 1ª Carrera: QUITADO y Campo Lindo
- 2ª Carrera: SATANAS y Disidente
- 3ª Carrera: MEJORAL y Pichidanguí
- 4ª Carrera: BORIS GLEB y Redicha
- 5ª Carrera: ARGON y Doña Diana
- 6ª Carrera: LEGADO y Royal Peter
- 7ª Carrera: LAST BROTHER y Quebec
- 8ª Carrera: DESACORDE y Soprana
- 9ª Carrera: LORIENT y Maitencillo
- 10ª Carrera: DIALA y Set Crown

(Sábado, 11 de abril de 1987)



GRANJA: corre en la tercera carrera con Oscar Díaz y la favorecerán mucho los 49 kilos que cargará.

791 L. Urbina	3-11-9	8 Montego Bay	54 A. Gutiérrez	13
764 P. Campos	10-8	9 Pitufar	54 L. Corvalán	10
790 J. Lastra	4-6-5	10 Salón	54 H. Berrios	3
804 M. Oyaneder	6-5c	11 Bailonguero	53 M. Figueroa	15
551 F. Olave	12v-12v	12 Chilean S.	53 M. Olgún	8
764 S. Romero	9-12-7	13 El Moyar	53 J. Castillo	9
764 J. Vélez	14-10	14 Escarapelo	53 C. Rojas	1
790 C. García	12-12	15 Ilustración	53 L. Ramos	6
790 A. Bagú	8-11	16 New Winner	53 C. Delgado	7

12ª

CARRERA.— 1.400 mts. A las 20.20 hrs. Ind. 38 al 24. Apuestas dis.: Ganador, Placé, Quinela y Trifecta. 4ª Etapa de la Sexta del Chile. 2ª Vál. Triple Desq.

778 G. Georgudis	3-12-6	1 Antifaz	60 S. Vera	4
789 A. Abarca	5c-10	2 Foro	60 J. Manett	2
729 G. Aguirre	7-2-6	3 Sindical	59 V. Rojas	11
665 R. Serrano	3-1-5	4 Sumariante	59 J. C. Silva	5
729 J. Vélez	2-1-4	5 Just Be	56 A. Campos	12
758 S. Romero	11-5-3	6 No Me Acuerdo	55 H. Berrios	13
789 O. Martínez	9-5-3	7 Royal Haw.	54 M. Olgún	10
757 C. Muñoz	2-1-5	8 Villena	54 S. Azócar	3
729 A. Breque	1-6-2	9 Tripulación	52 J. Muñoz	8
205 P. Mele	2-2	10 Majbour	51 R. Chamorro	9
786 J. Ramírez	2-2-5	11 Mazarino	50 M. Cabroler	1
785 R. Quiroz	4-4-1	12 Qué Farrero	50 O. Díaz	6
727 J. Walker	6-6-5	13 Rory	48 J. Orellana	7

13ª

CARRERA.— 1.400 mts. A las 20.50 hrs. Ind. 23 al 14. Apuestas dis.: Ganador, Placé, Quinela y Trifecta. 5ª Etapa de la Sexta del Chile. 3ª Vál. Triple Desq.

765 E. Vidal	6-11-4	(1 Afásico	57 J. Amestelly	4
703 E. Vidal	11-7c	(2 Berna	50 O. Díaz	16
785 J. Pérez	1c-8	(3 Maipopillán	57 V. Rojas	14
765 J. Vélez	4-4-7	(4 Tio Rey	56 A. Campos	2
785 N. Hadwa	11-2	(5 Cricoli	55 H. López	1
741 L. Herrera	1c-2c	(6 Friolero	54 J. Barraza	5
785 R. Quiroz	11-4	(7 Socorrido	54 C. Rojas	12
772 G. Reyes	8c-2v	(8 Autónomo	53 R. Olivos	13
756 D. López	1v-2-5	(9 Jugoso	53 R. Pérez	10
791 C. Miranda	2-2-3	(10 Merry Play	53 S. Vera	3
791 J. B. Castro	6-1c-4	(11 Siete Suel.	53 E. Guzmán	15
785 C. Urbina	1-3-6	(12 Miopatia	52 J. Turrieta	8
754 E. Inda S.	7c-5	(13 Esponjado	51 J. Pailamilla	9
788 A. Bagú	14-9	(14 Comisionada	49 C. Delgado	1
788 A. Padovani	5v-10	(15 Fast Class	48 C. Verdugo	6
762 C. Silva	3-3c-6	(16 Lago Llanq.	48 R. Soto	7

CORRAL: 1 con 2

14ª

CARRERA.— 1.200 mts. A las 21.20 hrs. Ind. 24 al 18. Apuestas dis.: Ganador, Placé, Quinela y Trifecta. 6ª Etapa de la Sexta del Chile.

764 N. Hadwa	5-1-5	1 Ranco	56 D. Salinas	4
754 J. Heresi	14c-1	(2 Ciclico	55 R. Cerón	16
768 J. Heresi	1-1v	(3 Emir	51 Jn. Soto	14
732 H. Miranda	4-1-2	(4 Secta	55 R. Chamorro	2
791 R. Gálvez	8-7-13	(5 Dagmar	54 A. Pereira	11
666 F. Castro C.	4v-4	(6 Moon Up	54 S. Vázquez	5
621 C. Urbina	2-1-1	(7 Sembradura	54 O. Díaz	12
732 F. Gazmuri	6-1-4	(8 Arroyuelo	53 H. Mena	13
676 E. Vidal	1-5-5	(9 Fustera	53 J. Amestelly	10
785 P. Inda	6-7	(10 Muy Sereno	53 R. Jacquez	3
775 P. Guzmán	10v-9v	(11 Testament	53 C. Delgado	15
761 J. Bravo	2-3-1	(12 Christopher	52 G. Valencia	8
764 D. López	4-3-3	(13 Resucitar	51 R. Pérez	9

764 G. Espinoza	3-2-4	14 Ringlero	51 M. Santos	1
806 R. Serrano	8c-12c	15 Carabes	50 J. C. Silva	6
804 J. Pérez	7-2-12c	16 Sade	50 M. Olgún	7

CORRAL: 2 con 3

15ª

CARRERA.— 1.200 mts. A las 21.50 hrs. Ind. 41 al 25. Apuestas dis.: Ganador, Placé, Quinela y Trifecta.

760 J. Walker	1v-5	1 Mocito Tutor	61 F. Carvajal	4
789 F. Pinochet	13-8-5	2 Fortino	58 C. Delgado	16
2623 H. Espinoza	2-6	3 Chacao	57 E. Silva	14
758 G. Romero	9-2-6	4 Pequén	56 H. Berrios	2
677 J. Vélez	8-12-7	5 Aperto	54 A. Campos	11
677 C. Muñoz	7-4-1	6 Esperanza R.	54 S. Azócar	5
789 O. Martínez	5v-1	7 Bisonte	52 M. Olgún	12
771 P. Bagú	3v-2v	8 Par Inglés	52 P. Cerón	13
704 L. Herrera	1c-6c	9 Universo	52 L. Ramos	10
2745 R. Maggi	1-14	10 Hully Gully	51 J. Tobar	3
791 C. López	2-2-2	11 Marañal	49 O. Díaz	15
758 M. Segura	10-3-4	12 Quileto	49 R. Soto	8
652 H. Miranda	4-2-11	13 Coligual	48 R. Chamorro	9
789 S. Romero	5-11	14 Espinel	48 J. C. Silva	1
789 R. Serrano	4-10-7	15 Medulia	48 L. Menghini	6
541 G. Romero	4-8	16 Saint John	48 H. Burgos	7



LOYTY: Reaparece en el reglamentario Julio Castro R. sobre 1.000 metros.

Sporting Club (Viernes 10 de abril)

1ª CARRERA.— 1.000 metros.— A las 17.00 horas.— Premio "SORTILEGE".— 5ª Serie.— Índice: 6 al 1.— Para todo caballo.— Handicap.— (Primera de la Triple N° 1).

1	CAMPO LINDO, R. Durán	55	2	715	R. Serrano	4-2
2	MENTA FRAPPE, H. Berr	55	10	715	J. Walker	3-3
3	SUEGRITA, L. Valencia	55	6	544	G. Reyes	Rp.
4	TELEPATA, L. Carvajal	55	9	715	C. Vázquez	14
5	M. QUE BUENA, M. Guaj.	54	11	715	H. Inda	12
6	RETORNO, J. Orellana	54	3	2762ch.	L. Santos	Rp.
7	BUGA, R. Soto	53	16	766	A. Carreño	9-4
8	DECAMERON, S. Pérez	53	7	715	J. Bernal	10-11
9	NEMESIS, L. Menghini	52	14	597	R. Serrano	16
10	QUITADO, C. González	52	5	751ch	G. Avila	Rp.
11	RAZONADA, F. García	52	1	735c.	R. Jaque	Rp.
12	CIMETHDINA, J. Monárdez	51	15	766	A. Padovani E.	2-5
13	SOPLO, L. Azócar	51	4	719ch.	E. Acevedo	Rp.
14	BRISA SUTIL, M. Vergara	50	12	715	C. Vázquez	8
15	FELICITAS, N.N.	50	8	715	P. Inda C.	7
16	MADEJERO, O. Jara	50	13	653	E. 2º Guajardo	9

2ª CARRERA.— 1.300 metros.— A las 17.40 horas.— Premio "SERTORIUS".— Condicional.— Para productos de 2 años no ganadores.— Peso: 55 kilos.— (Segunda de la Triple N° 1). Venta de Enganches.

1	CORRECTO GAME, R. Pér.	55	2	710	D. López	'5
2	DISIDENTE, S. Azócar	55	10	—	L. Urbina	Deb.
3	GUACHIMAN, R. Reyes (1)	55	6	—	A. Padova. C.	Deb.
4	MAPULLANCO, D. Salinas	55	9	598	O. Martínez	4
5	QUINTALERO, P. Durán	55	11	488	H. Vera	Rp.
6	SATANAS, E. Guajardo	55	3	710	J. Leiva	9-8
7	BRUMA, H. Berrios	52	7	767	A. Bagú	10-8
8	BUROCRACIA, V. Cáceres	52	5	502ch.	G. Pombo	Rp.
9	FUSLADA, C. Ubillo (1)	52	1	767	L. Urbina	9-6
10	HIGHLAND, J.B. González	52	4	710	A. Bagú	10-11
11	MAHOMETANA, R. Durán	52	12	720ch	H. Jara	Rp.
12	MARSELLA, N.N.	52	8	710	L. Bernal	3-6
13	VIGENCIA, L. Azócar (2)	52	13	—	P. Medina	Deb.

3ª CARRERA.— 1.400 metros.— A las 18.20 horas.— Premio "SILEX II".— 5ª Serie.— Índice: 8 al 1.— Para todo caballo.— Handicap.— (Tercera de la Triple N° 1 y Primera de la Triple N° 2).— Venta de Enganches.

1	LAGOLAZ, J. Hernández	56	2	746c.	H. Jara	Rp.
2	MISS COTTON, E. Guaja.	56	10	774	F. Hernández	6
3	PUYE DE ORO, M. Guaj.	55	6	774	M. Muscatt	15-11
4	PICHIDANGUI, D. Salinas	55	9	774	O. Martínez	3-7
5	REINA GRINGA, G. Lerma	55	11	661	A. Breque	R.
6	FOLLAJE, J. Monárdez	54	3	774	A. Quiroz	1-4
7	MIL COMBATES, R. Pérez	54	7	1194ch.	J. Cavier.	Rp.
8	NIORT, H. Mena	54	14	708	J. Gálvez	11-10
9	DESILUSIONADA, R. Dur.	53	5	774	O. Salinas	8-9
10	MEJORAL, H. Berrios	53	1	708	C. Vázquez	3-2
11	ABACOT, R. Vergara	51	15	567c.	F. Pinochet	Rp.
12	ALCIBIADES, V. Cáceres	51	4	766	R. F. Bernal	10-3
13	GRAN GOLPE, C. Melo	51	12	653	M. Hernández	12
14	CLEVERNESS, O. Jara	49	8	678c.	U. Duque	Rp.
15	FORT KNOX, C. Verdugo	49	13	751ch.	A. Padov. E.	Rp.

NOTA:— Los ejemplares N° 5 REINA GRINGA y N° 14 CLEVERNESS, correrán DESCARTADOS para los efectos de las Apuestas Mutuas.

(5) REINA GRINGA: Se negó a partir y a correr.— (6) FOLLAJE: El Juez de Partida dio cuenta que este ejemplar saltó al partir.— (13) GRAN GOLPE: El Juez de Partida dio cuenta que este ejemplar partió levemente desmejorado, notificando a su preparador para que lo adiestre a parar en el partidor.

4ª CARRERA.— 1.600 metros.— A las 19.00 horas.— Premio "SEÑOR FLORS".— 3ª Serie.— Índice: 28 al 16.— Para todo caballo.— Handicap.— (Segunda de la Triple N° 2).— Venta de Enganches.

1	REDICHA, F. Díaz	59	2	714	J. Cavieres	8-12
2	GENUINO, R. Pérez	57	10	718	J. Cavieres	3-6
3	LADY REAL, G. Pardo	57	6	773	J. Walker	1-7
4	BORIS GLEB, H. Berrios	54	9	773	P. Baeza	2-2
5	MUY PILLO, Js. Castillo	51	11	768	G. Pombo	8-7
6	ROCKY, L. Azócar	51	3	957c.	P. Medina	Rp.
7	POMPILIA, J.B. González	49	7	711	A. Bagú	4-7
8	WEEK END, J. Orellana	49	5	768	G. Pombo	5-3
9	HINDU DANCER, M. Verg.	48	1	773	P. Guzmán	2-6
10	PITIO, R. Soto	48	4	768	E. 2º Guajard.	1-5
11	PROFIT, C. Ubillo	48	8	768	F. Martín	1-2

(4) BORIS GLEB: Zigzagueaba en las últimas distancias.
(5) MUY PILLO: Fue cruzado a 350 metros de la meta.
(10) PITIO: Fue cargado en los últimos 400 metros y su jinete dio cuenta que se pegó en un pie en el partidor.

5ª CARRERA.— 1.300 metros.— A las 19.40 horas.— Premio "GASTON HAMEL DE SOUZA".— CLASICO.— Para todo caballo.— Handicap.— (Tercera de la Triple N° 2).— Venta de Enganches.— (Se correrá con luz artificial).

1	ARGON, H. Berrios	61	2	714	E. Carreño	2-2
2	SACRIFICIO, P. Durán	59	6	655	E. 2º Guaj.	5
3	APOLLO KING, S. Azóc.	56	3	771	L. Urbina	2-3
4	BUBU, D. Salinas	55	7	714	O. Martínez	5
5	QUERIDA MIA, R. Durán	55	5	771	O. Martínez	10-5
6	DONA DIANA, F. Díaz	51	1	757ch.	J. Cavieres	Rp.
7	B. DE BLANCS, R. Olivos	49	4	724 ch.	F. Hernández	Rp.
8	TROYANUS, M. Vergara	48	8	775	O. Martínez	1-4

Su corte a lo punk, sus tenidas siempre más allá de la moda y una personalidad a prueba de desafíos, no le impiden que sea uno de los mejores látigos del momento, respondiendo al legado de los SALINAS. De todas formas, este joven de 25 años de edad nunca pasará inadvertido...

El singular Danilo

Por Julio CERVELLINO G. Fotos: Carlos SEPULVEDA

¡Y qué...! "Me agrada ser original y creo que siendo así no molesto a nadie, porque lo que interesa de DANILÓ SALINAS es que responda en la cancha de carrera..."

Sin querer discutir ni cosa por el estilo, esa fue la respuesta del joven látigo, mientras era consultado por ese grado de diferencia que proyecta hacia los demás colegas... Pero asimismo esa cualidad la manifiesta de gran forma en los caballos de carreras, junto a los cuales avala un estilo, inteligencia y calidad reconocidas hasta por los studs más importantes de Chile, Perú y Brasil, donde ha realizado grandes demostraciones de su talento.

Un chico tranquilo. Desde que se casó, hace dos años, el Danilo de hoy es totalmente diverso a lo que pudo haber cosechado por esas irresponsabilidades propias de la inmadurez... Más hombre y consecuente de que tras suyo hay un hogar, una mujer y un hijo, SALINAS se entrega por entero a responder a lo que sabe hacer muy bien sobre un finasangre...

En lo personal su amistad lo proyecta hacia quienes van con buenas artes, porque la crítica mal fundamentada o las persecuciones las ataca con fuerza, siendo capaz hasta de perder los estribos cuando considera que ésta ha sido injusta con su persona. Pero lo demás es calma, mucha calma, de un ser que ve la vida con la fe de alguien estimulado por materializar logros de nivel, luego de demostrarse a sí mismo tener todas las cualidades para conseguirlo.

Y fuimos con una pregunta a quemarropa para calibrar su temperamento:

—Dijiste que Sembradero era millero antes de ir a Lima y después llegaron terceros, ¿qué me dices al respecto?

"Todos sabemos que se trata de un caballo de medio aliento, pero antes de ir a Perú, don Guille lo probó en la distancia. El asunto era que si cotejaba bien iba, de lo contrario se quedaba en casa. El caballo lo hizo de buena forma y se decidió ir, con la sola esperanza de no ir a hacer un papelón. Con los tiempos puestos en Chile yo fui con mucha fe y con deseos de llegar lo más adelante que se pudiera".

—Es verdad que lo corriste con un mapa en la mano?

"Aunque todos dicen que no hubo problemas en ese Latino, existieron, ya que los tropiezos que sufrió Poalco, me repercutieron a mí, pues yo venía detrás de él. Pienso con mucha sinceridad que si en realidad corro sin problemas tal vez le disputamos más el segundo a Negrito".

—Ese tercero fue un triunfo?

"Para el equipo fue un triunfo porque se tenían pocas perspectivas de llegar donde se ubicó al final, y lo cual viene a ratificar que la hípica tiene esa incertidumbre que la hace más apasionante porque ni uno mismo puede asegurar una actuación. En lo personal, pienso que he respondido las tres veces que me ha tocado representar a Chile en el extranjero. Las dos primeras fueron con Mendelson en Brasil y ahora con



Guillermo Aguirre

"Le sobra"

Para Guillermo Aguirre, trainer que lo hizo su primera monta las razones son muy claras: "Danilo es un jockey de extraordinarias condiciones. Siempre lo he tenido como uno de los mejores de nuestro medio. Además hay excelentes relaciones entre ambos y siempre dialogamos de la mejor

forma en que se va desarrollando un clásico es grande... —Algo así como "Lo de Perú" planeado el trayecto supo sacarle provecho presentando. Con



nocido", según expresa el propio Danilo.

"Querer llegar hasta donde llegó mi hermano sería pedir demasiado, porque él sí que fue un "monstruo" de la fusta. Sí, deseo ganarme los grandes clásicos y responder a quienes ponen buenos caballos bajo mi responsabilidad, según pude avalarlo en la temporada grande de Viña del Mar, en la que tuve una destacadísima participación con Pro Cónsul en la Copa Jackson y con Olingo en el Municipal, dos triunfos que sólo hablaron que estoy apto para seguir recibiendo montas de esas proyecciones".

—Una vez me manifestaste que te sentías perseguido de cierta prensa

"Sí es verdad, porque en repetidas ocasiones me han dejado caer críticas sólo en los momentos en que no he ido a trabajar, pero cuando he ganado de buena forma, con empeño y dedicación, ahí ha existido silencio. Creo ser una persona que no tiene problemas con nadie y que vive su vida tranquilo y que no le gusta este tipo de actitudes".

—¿Eres muy casero?

"Desde que me casé y tengo un hijo me he puesto muy casero, pues además vivo en forma independiente. Con mi mujer (Betty) y mi hijo Danilo, de nueve meses, tenemos nuestro propio mundo y me sirve para evitar los malos comentarios que surgen cuando uno acostumbra a hacer una mayor vida social. Escuchando música y leyendo, me entretengo bastante".

LAS COINCIDENCIAS

El tema era engorroso, porque estábamos tocando algo muy personal de la familia, pero con las excusas del caso le hicimos la consulta:

—Tuviste dos hermanos jinetes, grandes conductores y ambos terminaron tempranamente sus días. ¿No temes que por esas coincidencias de la vida puedas ser el tercero, aunque el fallecimiento de ambos fue por asuntos ajenos al turf?

"Siempre he sido de la creencia que uno no tiene la existencia comprada y cuando el destino así lo determina, no se puede hacer nada. Si las coincidencias ocurrieran, bueno, qué podría hacer, pero lo único que pediría a la Virgen sería que me diera un poco más de tiempo para asegurar a mi esposa e hijo, de tal forma que nada les falte. A la muerte no le temo, sí la respeto, pero ello no puede interferir en mi carrera, porque el jockey que tenga miedo, mejor que se retire del todo, porque no servirá para nada".

—¿Qué te recuerdas de tus hermanos?

"De Jorge, que fue lo más grande. Los primeros cinco años y medio que compitió en Chile se adjudicó cerca de quinientas carreras, para luego irse a USA y vencer aproximadamente unas mil. Todo lo que sé es por el recuerdo que me cuenta mi familia, porque yo era muy chico... En Chile, cuando era astro montaba caballos fijos en los que había que afirmarse y ganar, pero eso lo había conseguido con talento y sacrificio. Murió de leucemia siendo joven y pudiendo haber dado tanto por la hípica nuestra. De Pedro, recuerdo que fue un látigo de grandes condiciones, pero flojo, no asistía a los cotejos regularmente y eso le hacía perder importantes montas. Un accidente también lo alejó de este mundo".

—¿Por qué decidiste ser jockey?

"Porque la pista de carrera fue lo primero que conocí desde que tuve uso de razón. El ejemplo de mis hermanos y el hecho de ver a diario el movimiento de los caballos me hizo amar tempranamente el turf hasta conseguir la patente".

—¿Has cambiado a lo que eras antes?

"Los hechos están demostrando eso. Me costó mucho madurar y creo que el matrimonio me hizo bien. Reconozco que me estaba durmiendo, pero desperté producto a mi señora e hijo. Me apoyó mucho en ella y me responde con cariño y mucha entrega, lo que me estimula. Hasta la fecha me han salido todas las cosas que me he propuesto".

—¿Cómo nació tu relación con Aguirre?

"Desde hace un tiempo atrás. Yo iba a ser su primera monta, pero tuve un accidente el día de El Derby con Sembradero que dio un salto antes de la largada y me cortó un ligamento de la mano, dejándome fuera de las pistas por un mes y medio. Cuando me recuperé, Berrios había ocupado la vacante y lo hacía bien. Posteriormente todo volvió a la normalidad con don Guille, quien otra vez empezó a confiar en mis condiciones hasta ser su primera monta".

Le gusta ser original dentro y fuera de la pista. Por ello gana de manera que asombra por su contundencia y elegancia a la vez. También su corte de cabello a la moda y esas tenidas que hacen volcar la vista a muchos, le dan ese grado peculiar de ser una persona diferente. Así le agrada a él y todos lo respetan porque no molesta a nadie y cuando debe responder lo hace con sendas victorias en cualquier hipódromo que sea... Es que Danilo es un tipo singular.

directamente con los pupilos que tiene y que respalden el gusto de sus propietarios. No se produjo ese cambio que todos piensan".

—¿Puede llegar a ser el mejor?

"Si Danilo quiere lo podría lograr sin problemas. Repito, condiciones le sobran."

Sembradero en Perú. Cada vez me siento con más certeza de decir que estoy hecho para los grandes premios, pues en los tres lleagué dentro de la tabla y muy bien ubicado".

ADMIRADOR DE JORGE

Y si hay un estímulo fuerte que lo lleva a ser un jockey cada día mejor, ese es el recuerdo de su fallecido hermano JORGE SALINAS quien "fue el primer jockey chileno que ganó estadísticas en Estados Unidos, hecho no reco-



en condiciones"

hubiera tenido un mapa en la mano. La carrera sin dudas la consiguió él con el tercer puesto".

—El año pasado tenías a H. Berrios ¿te costó el cambio?

"Con Héctor tenemos excelentes relaciones y lo estimo mucho. Un trainer debe siempre acomodarse a estilos que vayan

Sporting Club

(Viernes 10 de abril)

6ª CARRERA.— 1.400 metros.— A las 20.20 horas.— Premio "SHEARWATER".— 4ª Serie.— Índice: 14 al 8.— Para todo caballo.— Handicap.— (Primera de la Triple del Desquite). (Se correrá con luz artificial).

1	ARGENTA, N. Vera	56	2	770	P. Guzmán	1
2	DIADÉLFA, G. Muñoz	56	10	716	G. Aguirre	1-8
3	D. DE TREBOL, R. Ahum.	56	6	772	O. Salinas	5-5
4	LEGADO, S. Pérez	55	9	716	J. Bernal	6
5	LETRADO, V. Cáceres	53	11	709	J. Bernal	3
6	ORTEGAL, M. Vergara	54	3	772	L. Santos	8
7	RODELEIRA, H. Berrios	54	16	741c.	R. Serrano	Rp.
8	REINA PERSA, C. Verdugo	53	7	605	J. Jara	5-16
9	MARELLO, C. González	52	14	774	H. Inda	12-3
10	NADEZHA, M. Guajardo	52	5	772	G. Silva	13
11	QUINTAL, J. Maira	52	1	761ch.	J. Bernal	Rp.
12	CHUCAO, L. Azócar	51	15	772	R. Vera	12
13	ESPUMOSO, F. Aráñeda	51	4	762ch.	J. Leiva	Rp.
14	RANCHERILLA, J. Manett	51	12	766	F. Martín	4-1
15	ROYAL PETER, J. Monár.	51	8	768	L. Rojas E.	1-4
16	HALOGENO, N.N.	50	13	787ch.	R. Maggi	Rp.

CORRAL: 4 con 5.

7ª CARRERA.— 1.400 metros.— A las 21.00 horas.— Premio "SELECTO".— Condicional.— Para productos de 3 años no ganadores.— Peso: 61 kilos.— Descargo de 1 kilo por carrera perdida en el V. S. C.— Este descargo no excederá de 6 kls. (Segunda del Triple del Desquite).— Venta de Enganches. (Se correrá con luz artificial).

1	G. FLOOR, M. Guaj.	(4)	60	2	713	A. Bagú	14
2	MATONERO, C. Vega	(4)	60	10	769	J. Leiva	4
3	GENTILHORSE, H. Du.	(4)	59	6	769	G. Reyes	10-8
4	QUEBEC, J. Pérez		59	9	769	L. Santos	4-2
5	CAYUMAN, V. Vásquez	(2)	57	11	669ch.	A. Padov. E.	Rp.
6	LAST BROTHER, F. Aran.		57	3	759ch.	J. Leiva	Rp.
7	SUMERGIBLE, C. Melo	(4)	57	7	769	R. Castillo	9-7
8	ESP. QUIETA, S. Soto	(1)	56	14	770	F. Martín	14-11
9	MISS FLORITA, N. Ver.	(1)	56	5	770	G. Silva	5-15
10	TINGO MARIA, M. Mor.	(4)	56	1	604	Ana M. Sant.	15
11	AL FINAL, H. Berrios		55	4	556ch.	O. Martínez	Rp.
12	CLIMATICO, N.N.		55	12	769	L. Urbina	4-3
13	JOY UP, N.N.		52	8	712	B. Carvallo	8-15
14	PANTIL, D. Salinas		52	13	712	G. Aguirre	3-2

8ª CARRERA.— 1.000 metros.— A las 21.40 horas.— Premio "SIUTICAZO".— 4ª Serie.— Índice: 15 al 9.— Para todo caballo.— Handicap.— (Tercera de la Triple del Desquite).— Venta de Enganches.— (Se correrá con luz artificial).

1	JABUCA, H. Berrios	56	2	712	J. Gálvez	11-1
2	PRINCESS SIRIKIT, F. Pé.	56	10	772	C. Vásquez	3-7
3	SUR NEGRO, G. Lerma	55	6	717	P. Inda C.	12
4	BISTURI, E. Guajardo	54	9	717	M. Oyaneder	11
5	CHACA, L. Valencia	54	11	772	O. Martínez	14-14
6	FORTACHITA, V. Cáceres	54	3	772	J. Bernal G.	16-15
7	SOPRANA, P. Muñoz	54	7	717	M. Velarde	3
8	CARRALINA, G. Muñoz	53	14	651ch.	G. Aguirre	Rp.
9	KUTIÑA, D. Salinas	53	5	717	G. Aguirre	8-5
10	LAMPARA, H. Barraza	53	1	662	J. Jara	6-4
11	DESACORDE, R. Durán	52	4	772	L. Urbina	4-11
12	MONTWAY, R. Pérez	52	12	715	F. Hernández	5-1
13	BRAMIDO, F. López	50	8	774	S. Salah	7-2
14	HIRCANIA, M. Vergara	50	13	774	A. Bullezú	8-12

(6) FORTACHITA: Partió desmejorado y no le respondió.
(9) KUTIÑA: Fue cargado en los últimos 100 metros. (11) DESACORDE: Fue abierto bruscamente en los 600 metros.

9ª CARRERA.— 1.400 metros.— A las 22.20 horas.— Premio "SAINT ANGE II".— 2ª Serie.— Índice: 29 al 16.— Para todo caballo.— Handicap.— (Primera de la Doble del Zafe).— (Se correrá con luz artificial).

1	CHAMANTERO, P. Durán	60	2	775	E. 2º Guaj.	9-12
2	DESTAPE, A. Pérez	58	10	734ch.	R. F. Bernal	Rp.
3	HACINA, F. Díaz	58	6	775	J. Cavieres	11
4	GENERACION, V. Cáceres	57	9	718	G. Pombo	2-7
5	PITIN, D. Salinas	57	11	773	G. Aguirre	3-1
6	FALMOUTH, R. Pérez	56	3	659	J. Cavieres	6
7	AVERILL, N.N.	54	7	718	J. Bernal	1-10
8	MAITENCILLO, R. Soto	50	14	656	J. Bernal	4-6
9	MESANATA, L. Azócar	54	5	775	A. Padov. C.	2-3
10	AUTOBIOGRAFIA, J. Maira	52	1	718	L. Bernal	11-11
11	ITI HUE, H. Durán	50	15	769	G. Pombo	2-1
12	SHARAYA, C. Vega	50	4	775	P. Baeza	3-8
13	PICARON, J. Manett	50	12	768	F. Martín	1-6
14	KING CHARLES, Js. Cast.	49	8	718	R. López	9
15	LORIENT, M. Vergara	48	13	772	P. Guzmán	4-4

CORRALES: 3 con 4 y 7 con 8.

10ª CARRERA.— 1.000 metros.— A las 23.00 horas.— Premio "SCELTO".— 3ª Serie.— Índice: 26 al 16.— Para todo caballo.— Handicap.— (Segunda de la Doble del Zafe).— Venta de Enganches.— (Se correrá con luz artificial).

1	MOZA CARA, F. Aráñeda	59	2	775	J. Leiva	11-6
2	ATRIANA, J. Monárdez	54	10	775	C. Urbina	5-14
3	CAMOMILA, E. Guajardo	54	6	195	A. Padov. C.	Rp.
4	ESMERADO, P. Muñoz	54	9	771	M. Velarde	7
5	IMPEDIDA, J. Orellana	54	11	717	G. Pombo	3-2
6	SET CROWN, R. Pérez	54	3	647ch.	J. Cavieres A.	Rp.
7	DIALA, H. Berrios	52	7	495	P. Baeza	Rp.
8	SHAMUS, F. Díaz	52	14	545	J. Cavieres	Rp.
9	ANSIOSA, S. Pérez	51	5	775	L. A. Bernal	11-13
10	CRESCENT DRIVE, C. Ver.	51	1	775	A. Padov. E.	5
11	DEDICACION, H. Durán	50	15	207ch.	G. Reyes	Rp.
12	MI LUNA, José Castillo	50	4	772	C. López	6-1
13	PUEBLO, R. Soto	50	12	711	J. Romero	8-12
14	ESCUADERO II, L. Azócar	49	8	429	G. Reyes	Rp.
15	TANITO, R. Durán	49	13	717	F. Gazmuri	1-1

Es hijo de la yegua Prohibida, madre también de PAÑOLERO

Sortario "quiere vía libre"

SEGUNDA CARRERA

FOLLYGNÏ, Saint Sever y La Fere, por Anaram II. Importada de Argentina.

LUNA LLENA, Tussock y Mandramona, por April Fool. Criada en el haras Santa Eladia. Hermana materna de Royal Eyes, ganadora. Subastada en un millón de pesos por Alfredo Bagú.

SECRET MISSION, El Tirón y La Indexada, por Solo Bold. Criada en el haras "La Capilla". No vino a las ventas.

CUARTA CARRERA

DISEÑO, Bold Mint y Boca, por Proposal. Criado en el haras Santa Marta. Hermano materno de Dogo, ganador de cinco carreras y ganador en USA. Pedro Bagú lo remató en un millón de pesos.

JORNAL, Jadar y Naipera, por Tantoul. Criada en el haras La Glorif de Los Angeles. Propio hermano de Jaipera. Por él pagaron 770 mil pesos.

NAPIER, Nobloys y Tamano, por Rey Claro II. Criado en el haras "Blackie". Propio her-

mano de Norway y materno de Calypso, ganadora. Costó un millón de pesos.

SORTARIO, Sovereign Deck y Prohibida, por Prólogo. Criado en el haras El Laja. Propio hermano de PAÑOLERO, ganador de diez carreras, incluso los clásicos "Municipal de Viña del Mar", "Copa Reina Isabel II", "Sociedad Hípica Luis Cousiño", y numerosas figuraciones clásicas. Hermano también de Standing Ovation (5 carreras) y de Santos (2 carreras y tercero en premio Bachiller). Rematado en un millón 650 mil pesos por el stud "Hermanos".

SEPTIMA CARRERA

CONQUEROR, Quin y Constanza, por Cantilius. Criado en el haras Diguillín. Hermana materna de Plasticina. Manuel Cubillos pagó 280 mil pesos por él.

GABION, Gabriel y Boniclaire, por Saint Ange II. Criado en el haras Longavi. No vino a las ventas.

GUARDIAMARINA, Gallant-sky y Repisa, por Rigel II. Criado en el haras Santa Olga. Propio

hermano de Guardia de Honor y de Piel de Miel (ganadora de dos carreras) y cuarta en premio "Rayita". Subastado en un millón 400 mil pesos por Oscar González.

TORCUATO, Mediatore y Blue Ice, por Invisible. Criado en el haras "Santa Clara de Pinto". Hermana de Renatita. No vino a las ventas.

CAMBIO DE NOMBRE

VLORA ex Emponchada, por Semenenko y Eslovenia, por Gran Atleta. Criada en el haras "Matancilla". Hermana de Estribillo y Elitro, ganadores. No vino a las ventas. Participa en la segunda carrera.

PUERTO CISNE ex Hogareño, por Hauberk y Balouka, por Balouf. Criado en el haras Yaguil. Primera cría de la yegua. Oscar González lo remató en 650 mil pesos.

PALUJO, Pacomio y Nanusa, por Burlanoff. Defiende los colores del haras "La Divisa". Hermano materno de Flor Carioca, ganadora. No vino a las ventas.

El de LOMADA: 47 4/5 en 800 metros

Un cotejo a gran

LOMADA y CHARNELA destacaron en la pista de arena del Club Hípico. La primera pasó 800 metros en 47.4-5 y la segunda estableció 41.4-5 en 700.

PISTA DE ARENA

1.860 metros

SENSATO, L. Muñoz en 2.02.1-5 con 13.4-5

1.600 metros

COBRADOR, J. Barraza en 1.47.4-5 con 12.1-5

1.200 metros

PUTIFAR, E. Guzmán en 1.16.3-5 con 12.3-5

MONROE, J. Barraza en 1.15.5 12.3-5

CARTOGRAFO, aprendiz en 1.17 con 13

1.000 metros

OVALLE, J. Muñoz en 1.03 con 12.2-5

Nuestro pollón

GRUPOS			
CARRERA	1	2	3
1ª	1ª	1ª	1ª
2ª	2ª	2ª	2ª
3ª	3ª	3ª	3ª
4ª	4ª	4ª	4ª
5ª	5ª	5ª	5ª
6ª	6ª	6ª	6ª
7ª	7ª	7ª	7ª
8ª	8ª	8ª	8ª
9ª	9ª	9ª	9ª
10ª	10ª	10ª	10ª
11ª	11ª	11ª	11ª
12ª	12ª	12ª	12ª
13ª	13ª	13ª	13ª

GRUPOS			
CARRERA	1	2	3
1ª	1ª	1ª	1ª
2ª	2ª	2ª	2ª
3ª	3ª	3ª	3ª
4ª	4ª	4ª	4ª
5ª	5ª	5ª	5ª
6ª	6ª	6ª	6ª
7ª	7ª	7ª	7ª
8ª	8ª	8ª	8ª
9ª	9ª	9ª	9ª
10ª	10ª	10ª	10ª
11ª	11ª	11ª	11ª
12ª	12ª	12ª	12ª
13ª	13ª	13ª	13ª

Club Hípico

1ª Carrera.— A las 14.00 Hrs.— 1.300 Mts.— HANDICAP.— INDICE 16 E INFS.— (PRIMERA VALIDA DE LA APUESTA TRIPLE N° 1).— QUINELA.—

765 A. López	7-12h	1 Arrabal	56 R. Cerón	12
764 O. Orellana	8h-13h	2 Rengo	56 G. Valencia	6
703 J. Heresi	13-9	3 Ranquico	55 E. Guzmán	15
805 J. Heresi	10h-8	4 Altiplano	48 R. Olivos	5
783 W. Robles	9h-14h	5 Demostrado	54 J. Veraara	13
802 E. Inda R.	6-5	6 Pintador	54 E. Silva	16
804 J. Vélez	8-6	7 Capciosa	53 N. N.	2
471 R. Adasme	3-11	8 Rajadiablo	53 L. Corvalán	10
749 J. Inda G.	6-5	9 Vonlesquera	53 S. Pérez	11
805 P. Melej	2-4	10 Mile End	52 S. Vázquez	8
788 F. Pinochet	15h-11h	11 F. de Tango	51 C. Delgado	3
796 L. Díaz	10-10	12 Pacifista	51 L. Ramos	14
805 O. Manso	12-13	13 S. Germain	51 D. Basoalto	9
787 P. Nelej	10h-8h	14 S. John	51 G. Lizama	4
788 H. Espinoza	16h-15h	15 Malandro	49 J. Mora	7
761 M. Rodríguez	15-15h	16 Brindis	48 L. Rojas	1

GRUPOS: 1 (1 al 5); 2 (6 al 10); 3 (11 al 16).— CORRAL 3 con 4.—

2ª Carrera.— A las 14.30 Hrs.— 1.500 Mts.— CONDICIONAL HEMBRAS 2 AÑOS NO GANADORAS.— (SEGUNDA VALIDA DE LA APUESTA N° 1).— EXACTA.—

P. Medina	2-3	1 Follygny (Imp.)	56 P. Cerón	6
682 A. Bagú	2-3	2 Cantalera	53 N. N.	5
779 W. Robles	7h-11h	3 Carchada	53 J. Vergara	2
744 O. González	2-2	4 Fonalidad	53 S. Vázquez	8
738 J. Cavieres	2-3	5 Guardena	55 R. Pérez	3
A. Bagú		6 L. Llena	53 M. Santos	4
R. Lorca		7 S. Misión	53 J. Berrios	7
J. Cavieres		8 Vlora	53 F. Díaz	1

GRUPOS: 1 (1 al 3); 2 (4 al 5); 3 (6 al 8).— CORRAL 4 con 5.—



EMIR trae dos triunfos consecutivos en la pista palmeña y el Sporting. Puede conseguir la tripleta ahora en el Club.

"A" Carrera.— 1.500 Mts.— CONDICIONAL HEMBRAS 2 AÑOS GANADORAS.— SIN APUESTAS SE CORRERA INMEDIATAMENTE DESPUES DE LA 2ª CARRERA.—

740 A. Abarca	1-6	1 C. España	53 L. Muñoz	2
523 S. Fuentes P.	1	2 Charmela	53 M. Aranda	3
740 J. Inda	4-7	3 Etapa	53 G. Lizama	4
679 P. Baeza	1	4 Mordaz	53 G. Barrera	1

3ª Carrera.— A las 15.00 Hrs.— 2.00 Mts.— HANDICAP.— INDICE 38 AL 34.— (TERCERA VALIDA DE LA TRIPLE N° 1).— EXACTA.—

778 C. García	3h-4h	1 A. Dart	55 G. Barrera	6
743 E. Inda S.	5-7	2 Naskur	55 J. Barraza	5
737 P. Medina	1-2	3 Fructuosa	53 R. Pérez	2
737 J. Walker	2-1	4 General	52 R. Chamorro	3
737 A. López	9-3	5 Loncoyamo	52 C. Leighton	4
737 A. Bullezu	5-5	6 C. Gris	51 M. Vergara	1

GRUPOS: 1 (1 al 2); 2 (3 al 4); 3 (5 al 6).—

4ª Carrera.— A las 15.30 Hrs.— 1.200 Mts.— CONDICIONAL MACHOS 2 AÑOS NO GANADORES.— QUINELA.—

795 A. Abarca	7-8	1 Buster	56 J. Pérez	12
P. Bagú		2 Diseño	56 P. Cerón	6
694 P. Baeza	8	3 Imperativo	56 N. Urrutia	5
A. Valdes		4 Jormal	56 S. Soto	2
697 J. Melero	6-8	5 Moustache	56 J. Barraza	10
753 J. Walker	7h-7h	6 Napier	56 G. Barrera	11
795 E. Carreño	9-11	7 Palomino	56 L. Ramos	8
O. González		8 P. Flores	56 M. Vargas	3
571 V. Romo	12-9	9 P. Cisne	56 C. Leighton	9
D. Bernal		10 R. Blanco	56 E. Silva	4
694 M. Campos	6-6	11 Sartario	56 L. Muñoz	7
		12 Topo	56 S. Azócar	1

GRUPOS: 1 (1 al 4); 2 (5 al 8); 3 (9 al 12).—

5ª Carrera.— A las 16.00 Hrs.— 1.300 Mts.— IND. 26 AL 17.— HANDICAP.— TRIFECTA.—

786 R. Muñoz	4h-4h	1 Filosofo	58 A. Gutiérrez	12
748 R. Muñoz	10-6	2 Chacoteo	57 G. Valencia	6
2914 S. Fuentes	3	3 Naipina	54 M. Aranda	5
785 M. Medina	4-14h	4 Que Reina	54 N. Urrutia	2
806 A. González	9-4	5 G. y Figura	53 S. Azócar	10
806 O. González	4-9	6 Monadita	52 F. Díaz	11
802 J. Melero	8-7	7 Quirinal	51 M. Santos	8
703 P. Baeza	2	8 Strand	51 V. Palma	3
605 P. Bagú	9v-2v	9 Taileso	51 J. Duarte	9
802 J. Walker	11v-10	10 Merancio	50 J. Verdugo	4
802 A. Zamorano	5-9	11 Miss Ocoa	50 C. Delgado	7
802 P. Melero	4-6	12 Seleucia	49 H. Plaza	1

GRUPOS: 1 (1 al 4); 2 (5 al 8); 3 (9 al 12).—

6ª Carrera.— A las 16.30 Hrs.— 1.600 Mts.— CLASICO.— Pr. CLUB HIPICO DE CONCEPCION.— EXACTA.—

794 D. Bernal	3-2	1 Capeletti	61 J. Pérez	6
743 J. Cavieres	1-9	2 Galaico	61 F. Díaz	5
685 E. Pinochet	4-1	3 M. Fun	61 P. Cerón	3
685 A. Bagú	3-5	4 Platini	61 M. Aranda	2
644 R. Lorca	11h-1h	5 Señorío	61 S. Azócar	7
655 A. Bullezu	1v-3v	6 W. Again	61 G. Barrera	4
685 S. Fuentes	2-4	7 Atrio	57 L. Muñoz	1

GRUPOS: 1 (1 al 2); 2 (3 al 5); 3 (6 al 7).—



MISS OCOA, con peso conveniente puede cumplir una grata presentación en la quinta competencia de Blanco.

7ª Carrera.— A las 17.00 Hrs.— 1.200 Mts.— SERIE A.— CONDICIONAL.— MACHOS 2 AÑOS PERD.— EXACTA.—

A. Carreño	9h-7	1 Conqueror	56 H. Berrios	
793 W. Robles		2 Flotador	56 J. Vergara	
P. Baeza		3 Cabion	56 N. Urrutia	
O. González		4 Guardiamarina	56 C. Leighton	
793 G. Peralta	8	5 Nicolacho	56 P. Muñoz	
G. Aguirre		6 Pelujo	56 E. Silva	
J. Walker		7 Torcuato	56 L. Muñoz	
568 S. Fuentes	4	8 W. Lord	56 P. Cerón	
216 P. Bagú	2	9 Winthrop		

GRUPOS: 1 (1 al 3); 2 (4 al 6); 3 (7 al 9).—

8ª Carrera.— A las 17.30 Hrs.— 1.200 Mts.— CONDICIONAL.— MACHOS 3 AÑOS PERD.— TRIFECTA.—

696 F. Pinochet	12	1 Alo	56 C. Delgado	
702 J. Melero	8-4	2 Bresler	56 L. Muñoz	
626 E. Inda S.	11-10	3 Copallo	56 I. Manríquez	
696 E. Inda S.	4-5	4 Cruzcuz	56 G. Lizama	
777 J. Silva	8-7h	5 Dolicho	56 E. Silva	
702 A. Carreño	13-11	6 Leonino	56 M. Vargas	
702 M. Rodríguez	12-13	7 Macario	56 P. Muñoz	
777 R. Muñoz	13h-10h	8 Militante	56 R. González	
799 M. Rodríguez	2-14	9 My Own	56 S. Azócar	
683 G. Silva	11-7	10 Nectarino	56 J. Muñoz	
702 M. Segura	9h-9	11 Patrese	56 R. Soto	
1911 F. Solar	5-15	12 Rascucho	56 O. Escobar	
702 J. Cavieres	2-6	13 Rupanco	56 A. Miranda	
696 R. Muñoz	9h-3	14 S. Blue	56 J. Tobar	

GRUPOS: 1 (1 al 4); 2 (5 al 9); 3 (10 al 14).—

9ª Carrera.— 1.300 metros a las 18.00 horas.— IND. 27.— QUINELA.—

803 O. González	2-3	1 Hellery	59 F. Díaz	
803 E. Inda S.	1-8	2 Neck	57 S. Azócar	
685 P. Bagú	3-6	3 Play	57 P. Cerón	
747 A. López	4-11	4 Miradilla	54 C. Leighton	

Hípica

altura

GOOD LOOKING, R. Cerón en 1.01.3-5 con 13.4-5
MOCITO HUASO, E. Silva en 1.03 con 12.1-5

800 metros

EDITADA, R. Toledo en 48.3-5
LOMADA, L. Marín en 47.4-5
NEW BRIDE, L. Muñoz en 48.1-5
APPLE QUEEN, L. Marín en 49
ATRIO, L. Muñoz en 48
PINTOSA, I. Manríquez en 49.3-5
ESPINEL, O. Escobar en 50
NAHUAL, O. Escobar en 48.2-5
CARRIE NATION, G. Lizama en 51
TRANSEUNTE, M. Aranda en 52 a vol.
FORTUNOFF, M. Aranda en 48

700 metros

TRIPULACION, J. Muñoz en 42.3-5
NOBRUK, L. Marín en 43.2-5
CHARNELA, M. Aranda en 41.4-5
CARMESI, E. Silva en 42.2-5

ESTRIBERO, N. Urrutia en 42.4-5
MON BIJOU, O. Díaz en 42

600 metros

WAR LORD, L. Muñoz en 35.1-5
WINDITIVE, A. Poblete en 36
WAPETIN, E. Guzmán en 34.2-5
TOTTENHAM COURT, J. Muñoz en 37
AL CORRER, C. Rojas en 35.4-5
WHITE LADY, L. Muñoz en 34.3-5
PILIN, E. Suárez en 37.3-5
GUAMPILLA, J. Muñoz en 37.3-5
ABOCADO, P. Santos en 37.2-5
MISS LICHÍ, R. Vergara en 35.3-5
IMASTAR, R. Pérez en 35.1-5
VICTOR VICTORIA, J. Manett en 36.1-5
MARTILLERO, G. Lizama en 35.2-5
MAJOBOUR, R. Chamorro en 34.3-5
TORCUATO, E. Silva en 36.4-5
SERVIDUMBRE, P. Cerón en 35.3-5
FANS CLUB, C. Delgado en 37
FUGA GRIS, J. Muñoz en 36.4-5
REVI, J. Manett en 37
RIO BLANCO, P. Muñoz en 36.1-5



LA PALMA

Los nombres para la Triple inicial: ALEMAN, BORROMEO y AKELARRE.

Para la eventualidad dejamos a UBICADO.

Una Quinela en la cuarta: SER RULER y MARCO VINICIO.

Una Exacta: SET RULER y Sobrado

Una Trifecta en la quinta: APODO, ZOFF y SET PASSER

En la siguiente una

Exacta: ESMERANO con FANTASMAGORICA.

Ojo con MISTER SAMURAI en la séptima.

En el clásico, SUPLICANTE es dato de la oreja.

De corrido las seis de la Sexta: RUN UP, FURTI-VO, MOLINO, NO ME ACUERDO, AFASICO y CARAIBES.

Para la triple del desquite: ILUSTRACION, RORY y SEMBRADURA.

Una Quinela para la competencia de clausura: ESPERANZA REAL y UNIVERSO.

BLANCO ENCALADA

En la primera combinada a la oreja la datearon con los siguientes nombres: SIR JOHN, FOLLYGNY y FRUCTUOSA.

Candidatos de refresco: DEMOSTRADO y AIRT DART.

Una Quinela en la cuarta: NAPIER y SORTARIO.

Una más osada: NAPIER con DISEÑO.

Una exacta en el clásico: GALAICO y PLATINI.

En la séptima no hay que desestimar a WAR LORD. Con WINTHROP es la Exacta.

Con RESUELTO hay que insistir en la novena.

En la Triple número dos: MACHITO, REY SOL y RAMITA.

Dos datos para las finales: DESPEDIDA y LION.

Buena suerte, buenas ganancias.

Domingo 12 de abril de 1987

803 A. Carreño	6-6	5 Resuelto	54 H. Berrios	11
889 P. Inda C.	9-4	6 Banistan	51 R. Pérez	8
803 A. Abarca	8-11	7 Soy	51 J. Vergara	3
803 P. Melej	2-2	8 Parmalat	50 R. Chamorro	9
277 E. Cortez	9-6	9 Macarao	48 C. Delgado	4
806 E. Inda R.	9-3	10 Natucha	48 J. Muñoz	7
729 R. Lorca	9-8h	11 Renoval	48 R. Cerón	1

GRUPOS: 1 (1 al 4); 2 (5 al 8); 3 (6 al 11).

10ª CARRERA. — 1.600 metros a las 18.30 horas. — Ind.: 29 e

628 D. Bernal	1-3	1 Sumiso	56 L. Muñoz	6
672 C. Muñoz	4h-7h	2 Borinquen	53 S. Azócar	5
739 S. Romero	3-5	3 Georgian	52 C. Leighton	2
575 O. Bagú	8v-10	4 Lancashire	51 O. Díaz	8
745 P. Baeza	3h-1	5 Marrón	51 G. Barrera	3
756 F. Solar	1h-7h	6 Barón Rojo	50 M. Vergara	4
768 J. Heresi	1h-1v	7 Emir	48 R. Olivares	7
690 A. Bagú	6-4	8 Silver Mint	48 C. Delgado	1

GRUPOS: 1 (1 al 2); 2 (3 al 5); 3 (6 al 8).

11ª CARRERA. — 1.200 metros a las 19.05 horas. — Ind.: 13

749 H. González	7-13	1 Mosquetón	55 F. Díaz	12
763 P. Inda C.	6h-10h	2 Plata Dulce	55 L. Ramos	6
792 E. Cortez	16-1	3 Tinterillo	55 R. Chamorro	15
805 M. Velarde	3-3	4 Calladísima	54 P. Muñoz	17
767 R. Serrano	10-3h	5 Crápula	54 J.C. Silva	5
618 P. Melej	16h-13h	6 Game Star	54 G. Lizama	13
805 P. Bagú	11v-10	7 Jota	54 O. Escobar	16
792 M. Verlarde	11-2	8 Piedemonte	52 Jn. Soto	2
735 G. Espinoza	5-1	9 Caprichazo	51 M. Santos	10
805 J. Walker	15-15	10 Convicente	51 J. Verdugo	11
805 A. Padovani	13h12	11 Exotic King	51 J. Monárdez	8
761 P. Polanco	13h-7h	12 Solita Maria	51 N.N.	3



LONCOYAMO, con excelente monta, tendrá marcada opción en la tercera de la programación.

2460 E. Inda S.	8h	13 Zampatortas	51 S. Zúñiga	14
776 M. Segura	7h-2h	14 Edu	50 O. Díaz	9
693 F. Castro	2-6	15 Machito	50 J. Berrios	4
746 G. Peralta	5-13	16 Sisadora	50 C. Delgado	7
691 J. Melero	11-15	17 Matriz	54 J. Barraza	1

GRUPOS: 1 (1 al 5); 2 (6 al 10); 3 (11 al 16). Descartado N° 17 Matriz

12ª CARRERA. — 1.800 metros a las 19.35 horas. — Ind.: 15 e

788 E. Pinochet	2-7h	1 Rey Sol	55 C. Leighton	12
796 R. Jaque	7-4	2 Detective	54 F. García	6
680 J. Melero	2-5	3 Estaquita	54 J. Barraza	5
799 M. Velarde	8-7	4 Seventh King	54 M. Santos	13
799 F. Pinochet	4-2	5 Tabatingo	54 C. Delgado	2
762 A. Zamorano	11h-13h	6 Globo	53 R. Vergara	10
796 E. Carreño	4-3	7 Abajo	52 H. Berrios	11
721 R. Serrano	11h-6h	8 Mon Bijou	52 O. Díaz	8
796 A. González	4-6	9 Plateaux	52 R. Chamorro	3
796 O. González	14-9	10 Elitro	49 C. Rojas	14
796 J. Walker	7-11	11 Supuesta	52 M. Vergara	9
796 P. Baeza	2	12 Rey del Sur	51 M. Aranda	4
796 G. Pombo	8-13	13 Mayacán	50 J.C. Silva	7
796 U. Duque	16h-12	14 Disciplinada	48 N.N.	1

GRUPOS: 1 (1 al 2); 2 (6 al 10); 3 (11 al 14). CORRAL: 9 con 10.

13ª CARRERA. — 1.200 metros a las 20.05 horas. — Ind.: 18

791 A. González	1-6h	1 Alborotado	56 S. Azócar	12
806 E. Inda S.	1-15	2 Antonia	55 G. Lizama	6
806 O. Espinoza	18	3 Hobbit	55 A. Poblete	15
749 J. Melero	3-2	4 Pluma Verde	55 J. Barraza	5
572 H. Jara	15h-10	5 Rabino	55 J. Berrios	13
806 P. Melero	11-5	6 S. Ovation	55 H. Berrios	2
804 E. Inda S.	4-7	7 Ramita	54 J. Vergara	10
805 A. González	6-1	8 Abonado	53 C. Leighton	11
736 G. Silva	5-1	9 Lota	53 G. Barrera	8
80 R. Allen	15h	10 Troyadigna	53 O. López	3
800 R. Jaque	12h-6	11 Firts Class	52 C. Rojas	14
804 E. Cortez	4-9	12 A Qué No	51 N. Urrutia	9
787 S. Escalante	3-4h	13 Donostierrri	51 R. Chamorro	4
804 G. Pombo	14h-13	14 Tipperary	54 O. Sánchez	7
749 E. Ziji	13-15	15 Jacobo	51 L. Menghini	1

GRUPOS: 1 (1 al 4); 2 (5 al 8); 3 (9 al 14).

14ª CARRERA. — 1.200 metros a las 20.35 horas. — Ind.: 7 al

387 A. Quiroz	6v-8v	1 Albérico	55 A. Pereira	12
805 J. Ramírez	9-14	2 Carerina	55 G. Lizama	6
582 P. Melero	5-12	3 Matanga	55 J. Barraza	15
792 L. Herrera	3-3	4 Bullet	54 N. Urrutia	17
792 R. Quiroz	12-8	5 Catemu	54 E. Silva	5
751 R. Muñoz	1h-6h	6 Despedida	54 J. Tobar	13
792 A. Carreño	10-9	7 Instantánea	54 M. Vargas	16
792 F. Solar	2-6	8 Rebietita	54 M. Vergara	2
776 T. Jacial	9-12h	9 Timoroso	54 P. Muñoz	10
735 A. Martínez	15-12	10 Otrora	53 L. Ramos	11
792 E. Inda S.	8-4	11 Torrentero	53 J. Vergara	8
678 O. Silva	14-10	12 Precepto	52 C. Paredes	3
792 P. Melej	11-12	13 Muchaca Terca	51 N.N.	14
693 E. Leiva	15h-10	14 Senara	51 J. Berrios	9
582 P. Guzmán	3-11	15 Monarquía	50 C. Delgado	4
693 R. Serrano	6-7	16 Troyenero	50 J.C. Silva	7
792 A. Carreño	5v-15	17 Lionel	50 J. Duarte	1

15ª CARRERA. — 1.200 metros a las 21.10 horas. — Ind.: 25

705 J. Inda G.	2	1 Galantero	56 M. Aranda	12
806 E. Inda S.	5-8	2 Falcao	55 E. Silva	6
690 J. Silva	13v-12	3 Marble Arch	55 G. Lizama	5
806 P. Melej	2-1	4 Nelly D.	55 L. Muñoz	13
754 J. Heresi	14-1h	5 Ciclico	54 C. Galleguillos	2
802 P. Polanco	11-1	6 Rastrojo	54 N.N.	10
806 R. Adasme	8-10	7 Malera	53 J. Verdugo	11
765 J. Walker	9-8h	8 Good Moon	51 F. Díaz	3
446 C. Muñoz	11-14h	9 Lion	52 J. Berrios	8
804 M. Velarde	2-1	10 Pemehue	51 P. Muñoz	14
765 N. Hadwa	15h-15h	11 Prolafrán	51 L. Corvalán	9
800 P. Baeza	7	12 Boanerges	50 N.N.	4
2527 S. Fuentes	8	13 Not a Chance	50 R. Chamorro	7
806 A. Carreño	7-14	14 Rand	50 N. Vargas	1

CORRAL: 7 con 8.



MISTER FUN se hará presente en el premio clásico Club Hípico de Concepción.

Hípica

Parece más el título de un libro que resume los últimos 365 días de un preparador como es ALFREDO BAGU



ANIMOSO, pese a un año terrible; Alfredo Bagu sigue con tranco firme hacia el logro de sus metas.

¿Cuántas cosas pueden suceder en un año?

Para ser más exactos ocurrió un 8 de abril de 1986 la tragedia que enlutó al turf chileno. Un corral que ya era modelo, quedó reducido a escombros en el incendio donde perdieron la vida además doce finasangre. El golpe era como para dejar fuera de carrera a cualquier profesional, pero ALFREDO BAGU tuvo la fortaleza de seguir adelante y con el paso del tiempo recuperarse psicológicamente del shock que representó ver morir a sus mejores cartas hasta constituirse en lo que siempre ha sido. A un año y dos días exactamente todo ha cambiado y aunque 1986 fue durísimo, el trainer cuenta su verdad y lo que lo llevó a mantenerse en pie para reconstruir con mucha fe su nuevo stud, pionero ahora de lo que serán las nuevas instalaciones en el Club Hípico.

—¿Alfredo qué se puede decir de este período?

“Casi todo ha resultado positivo, porque siendo un año muy duro y difícil, las cosas se me fueron dando de a poco. La paciencia y las ganas me permitieron ir cuesta arriba para terminar en la estadística entre los diez; la eficiencia fue buena y estamos otra vez en las mismas colaciones”.

—¿Cuál fue el balance trágico

en cuanto a pérdidas de caballos?

“Murieron doce, dentro de los cuales estaban los mejores que tenía. Ocho no pudieron jamás correr debiéndolos entregar, para quedarme con diez pupilos en el establo”.

—¿Pero qué te estimuló para salir adelante?

Detalles pequeños, como aquella vez cuando me quise reunir con mis empleados y faltaba uno. Fui a buscarlo y estaba llorando con Olimpique, que ya estaba muerto. Me impactó tanto la escena que lo abracé y después conversamos... Increíble que eso me dio fuerza para no tirar todo por la borda. Les prometí que saldriamos adelante y que ninguno de ellos se iba del corral. Vamos a clavar, pintar, remodelar, pero seguiremos unidos fue la orden... Otro de los hechos fue la conducta de algunos propietarios como Jorge Cardemil, con el que teníamos poco contacto, quien me dejó su chequera firmada por si necesitaba de medios para salir adelante. Fue algo que no lo esperaba y que lo agradezco eternamente... Pero también hubo otro dueño el cual le gané muchos clásicos, sin embargo reaccionó en forma negativa hacia mi persona lo que no le resultó a la postre”.

LAS EXPORTACIONES
Nuevamente Alfredo Bagu se abrió a las exportaciones...

“el '84 y '85 tuve la suerte de exportar de Chile 25 ejemplares, de los cuales respondieron “Semillero”, quien ganó 400 mil dólares y se fracturó. Fabbiani, hizo un buen papel y luego de ganar dos clásicos de importancia se fue a la reproducción. La yegua “Lichi”, como todos saben, sigue ganando y el potro Hawk, fueron mis principales logros en ese rubro”.

—Pero luego vino un bajón notorio, ¿qué pasó?

“Bueno, el incendio me dejó a muy mal traer y casi en la calle. Asimismo se me murió otro ejemplar cuando se trataba de exportar como los anteriores, cuyo propietario llevó el caso a la justicia por casi dos años. Este último hecho fue determinante porque me cerró el mercado de USA, ya que el norteamericano es muy delicado en todos los asuntos de demandas y cuando ellos supieron lo que me sucedió con este señor, pararon todo porque quedé en una línea de duda, señalándome que cuando se solucionara todo, se retomaba el hilo...”

Aunque siempre fui inocente, ese propietario quiso a través de la muerte del caballo aprovecharse económicamente, pasando el caso a la justicia, la que me dio el favor. Esto último no agradó al demandante, quien puso en duda la fe del tribunal y se fue de queja contra el juez, pasando a llevar a todas las autoridades de la hípica. En estos momentos se ventila un forfai contra su persona.

La Corte Suprema favoreció nuevamente mi caso por cinco a cero, quedando limpio acerca de alguna negligencia hacia el animal. Yo tuve mucho respaldo de personas que me demostraron apoyo incondicional y que quiero nombrarlas porque sus opiniones fueron cruciales en ese momento de decisión: Para ellos mis mayores agradecimientos: Fernando y Juan Antonio Coloma, mis abogados, Mauricio Serrano Palma; Carlos y Víctor Hirmas, Pablo Baraona, Patricio Zaldivar, Benedito Aguado, Luis Palma García, Fernando Toro, Murty Agency, Antonio Gutiérrez Freitas y el Sindicato de Preparadores del Club Hípico”.

“Hoy estamos de vuelta con las exportaciones y prueba de ello es la venta de First Division, que adiestró mi padre, Pedro Bagu. Tengo en perspectivas varios más y tal vez demos una sorpresa antes del remate de Curiche donde hay unos americanos que están interesados en ese haras”.

—¿Tu esposa ha jugado un papel importantísimo en este renacimiento?

“Tú lo has dicho. Pienso que todo hombre teniendo una compañera inteligente, tranquila en su forma de mirar las cosas, amorosa ciento por ciento y que te acepte con defectos tal cual eres, es un respaldo sin igual que te levanta ante cualquier circunstancia para gozar el triunfo, llorar la pena, compartir las alegrías y preocupaciones... La presencia de Yolanda ha sido vital porque me ha enseñado a ser positivo en el presente sin miedo al futuro”.

Favoritos

HIPODROMO CHILE

Primera carrera: HACENDADA, en su serie y con el jinete preciso que la conoce bastante. Distinguida es la collera, por el factor monta. Segunda carrera: ATRACTIVO, de reaparecida alcanzó un quinto lugar en una distancia que no le acomodaba. Ahora puede ser, aunque la pelea es seria con Invierno. Tercera carrera: TENDER, lo aventajó un pingo muy bueno en su más reciente. Va favorecido en los kilos. Cuarta carrera: SET RULER, es un “avión”, aseguran. Con Gerente Cuesco y Super Escrito es la conga. Quinta carrera: APODO, lo respalda un trabajo en la vuelta palmeña amén de dos ganancias consecutivas. Set Passer es la

Este lunes en Criadores

Se despide Curiche

El próximo lunes se llevará a efecto la liquidación total del Haras Curiche en la Feria Criadores de Caballos, tal cual como se ha venido publicitando desde hace varios meses. El establecimiento de crianza, que administra Guillermo Aguirre, debió, por circunstancias que no es conveniente ahondar, presentar a remate el producto de años de trabajo arduo de un hombre cuyo conocimiento en el ramo está a la vista con la excelencia de todos los ganadores provenientes del rico sector de Purranque.

hablar de Curiche es referirse a la tradición misma del turf chileno, porque las bases la entregó su fundador Estanislao Anguita para continuar Aguirre, quien siguió los pasos fructíferos del fallecido “Patrón Lito”, como le decían cariñosamente y que justamente hoy uno de los buenos potrillos de ese haras lleva su nombre.

El 13 de este mes, setenta años se irán con la liquidación, necesaria, según sus propietarios, para mantener el prestigio de una sociedad agrícola que sabe saldar sus cuentas. Estamos seguros que quienes subasten, ya sea madres de grandes campeones, padrillos de reconocida descendencia o potrillos de meses, que nadie sabe lo que realmente podrán dar en la pista posteriormente, no se arrepentirán pues nos consta que la crianza de este Haras es de primer nivel y que todo lo que se presenta a martillo es lo más representativo y en definitiva la totalidad de su producción.

Cuesta creer que desaparezca del mosaico turfístico un Haras de estas proyecciones con campeones de la talla de Figura, Figurón, Semillero, Tolpán, Fabbiani, Everton y ahora último Sembradero, tercero en Lima... Todos los grandes premios del calendario chileno fueron ganados por productos salidos del Curiche... Antecedentes de sobra hay para creer en que la subasta será espectacular e inolvidable para quienes creímos que los frutos de Purranque seguirían llenando de vida las pistas nacionales y del exterior.

contra. Sexta carrera: ESMERANO, debuta en las manos de Enrique Vidal, quien ha realizado un trabajo completo para que este pingo rinda en distancia. Alicó y Punta Dura, las amenazas. Séptima carrera: DAGOBERTO, lo superó un potrillo al que tienen por campeón. Bachillerato es el “cuco”. Octava carrera: CUSTODIADA, la respalda una campaña sensacional. Suplicante y Loyty la complicarán. Novena Carrera: TIARINA, su última presentación resultó bastante alentadora. Mocita Lujosa es otra candidata de pergamino. Décima carrera: FLOR DE ALBA, sus aprontes en la arena del Club son descomunales. En La Palma salió de perdedora Undécima carrera: CHILEAN STAR, en el Hipódromo rinde mucho más que en la costa... Brigadier y Salón son las otras alternativas lógicas. Duodécima carrera: MAJBOUR, sus aprontes en el Club han sido francamente descomunales. De reaparecida siempre lo hace bien. Decimotercera carrera: SOCORRIDO, muy abajo está en el handicap y ya se asomó en la tabla. Afásico y Merry Play le harán difícil la tarea. Decimocuarta carrera: SEMBRADURA, sus cotejos obligan. Pasó los 1.200 en 1.14 y fracción. Decimoquinta carrera: HULLY GULLY, reaparece en óptima condición física y dispuesto a batallar con Esperanza Real.

CLUB HIPICO

Primera carrera: MILE END, es el de mejores figuraciones. Además le contraron estupenda monta. Segunda carrera: GUARDEÑA, conforma un corral muy poderoso con Fonalidad. La importada Follygny es la contra. Tercera carrera: NASKUR, viene de figurar en clásicos con General y con Fructuosa es la pelea por el primer premio. Cuarta carrera: SORTARIO, es propio hermano de Pañolero y con eso basta para aquilatar su proyección. Ha cotejado de manera estupenda al igual que NAPIER.

Quinta carrera: NAIPINA, retorna en impecable postura. Con Qué Reina es la batalla. Sexta carrera: GALAICO, compitió en la Copa de Oro. Ahora enfrenta una distancia más propicia y otros rivales. No debiera fallar. Séptima carrera: WINTHROP, lo derrotó el gran precio de las subastas, Posado. En la ocasión tuvo problemas. Ahora es fijo. Octava carrera: RASCUCHO, después de prolongada ausencia clasificó cuarto: PARMALAT, dos segundos consecutivos afianzan su opción. Ahora es su turno. Décima carrera: SUMISO, buenas sus dos últimas presentaciones. Con Marrón es la pelea. Undécima carrera: MACHITO, muy peligroso en su arremetida final. Piedemonta también es gusto de muchos. Duodécima carrera: ABAJO, muy poco le faltó en su más reciente para alcanzar ganancia. Rey Sol se le puede venir de un viaje. Decimotercera carrera: PLUMA VERDE, sus buenas actuaciones la destacan en esta serie. Lota puede sumar su segunda ganancia consecutiva. Decimocuarta carrera: DESPEDIDA, se compuso totalmente. En pasto es ganadora. Decimoquinta carrera: NOT A CHANCE, reaparece en la plenitud de sus formas. La contra obligada es GALANTERO.